பக்கங்கள்: இருபத்துநான்கு

உதயன்

விலை ரூபா 15.00

www.uthayan.com

சுடர் 25 வள்ளுவர் ஆண்டு 2041 ஆடி 15 சனிக்கிழமை (31.07.2010) UTHAYAN-A Lively National Tamil Daily கதிர்: 247

தமிழ்மக்களின் மீள்குடியேற்றத்தில் அக்கறை இல்லை. ஆனால்...

வடக்கு, கிழக்கின் கனிய வளங்களை சுவீகரிப்பதில் அரசு முழு வீச்சில்!

சாடுகிறார் முஸ்லிம் காங்கிரஸ் தலைவர் ஹக்கீம்

கொழும்பிலிருந்து உதயன் அலுவலகச் செய்தியாளர் கவிதரன்

கொழும்பு, ஜூலை 31

தமிழ் மக்களின் மீள்குடியேற்றம் தொடர்பாக அரசாங்கம் உரிய தேவையான அக்கறை காட்டவில்லை. ஆனால் வடக்கு, கிழக்கில் உள்ள கனிய வளங்களைச் சுவீகரித்து இலாபம் தேடுவதிலேயே அதிக அளவில் அக்கறை காட்டுகிறது.

இவ்வாறு சாடினார் முஸ்லிம் காங்கிரஸின் தலைவரும் நாடாளுமன்ற உறுப்பினருமான ரவூப் ஹக்கீம்.

இதேவேளை -

இணைந்த வடக்கு, கிழக்கில் முஸ்லிம் மக்களின் அரசியல் அபிலாசைகளை நிறைவேற்றத்தக்க ஒரு தீர்வினையே நாம் எதிர்பார்க்கின்றோம் என்றும் ஹக்கீம் கூறினார்.

தேசிய சமாதானப் பேரவையின் ஏற்பாட்டில் தென்னிலங்கைக்குச் சுற்றுலா சென்றுள்ள வடக்கு ஊடகவியலாளர்களை நேற்று சந்தித்து உரையாடிய அவர் மேற்கண்டவாறு தெரிவித்தார்.

அவர் அங்கு மேலும் தெரிவித்ததாவது:-

பல வருடங்களாக இடம்பெயர்ந்துள்ள மக்களின் மீள்குடியேற்றத்தை இழுத்தடித்து வரும் அரசாங்கம் அவர்களை மீளக்குடியேற்றுவதில் உண்மையில் போதிய அக்கறை இன்றி இருக்கிறது.

ஆனால் அங்குள்ள கனியவளங்களை தேடித் தேடிக் கண்டுபிடித்து அதனை சுவீகரித்து இலாபம் தேடுவதில் அதீத அக்கறை கொண்டுள்ளது.

(24ஆம் பக்கம் பார்க்க)

திருமலையில் இயங்கிய ஐ.நா. அலுவலகம் மூடப்பட்டது

கொழும்பு,ஜூலை 31

திருகோணமலையில் இயங்கிவந்த ஐ.நா. அலுவலகம் ஒன்று மூடப்பட்டுள்ளது. தொடர்ந்து இயங்குவதற்கான நிதி ஒதுக்கீடு கிடைக்காமையாலேயே அந்த அலுவலகம் மூடப்பட்டுள்ளதாகத் தெரிவிக்கப்படுகிறது.

ஐ.நாவின் குடியேறல் தொடர்பான சர்வதேச அலுவலகமே (IOM) மூடப்பட்டுள்ளது. திருமலை அலுவலகத்தில் பணியாற்றி வந்த 17 அலுவலர்களும் மன்னார், வவுனியா மற்றும் கிளிநொச்சி மாவட்டங்களில் உள்ள ஐ.நா. அலுவலகத்திற்கு இடமாற்றம் செய்யப்பட்டுள்ளனர்.

போர் முடிவடைந்ததன் பின்னர் இந்த

(24ஆம் பக்கம் பார்க்க)

தேர்தல் முறைச் சீர்திருத்தம் சர்வ கட்சிகளுடன் பேச்சு

வலியுறுத்துகிறது 'பவ்ரல்'

கொழும்பு,ஜூலை31

தேர்தல் முறைமையைச் சீர்திருத்துவது தொடர்பாக அரசமைப்பில் அங்கத்துவம் வகிக்கும் அனைத்துக் கட்சிகளுடனும் பேச்சு நடத்தப்பட வேண்டும் என 'பவ்ரல்' அமைப்பு தெரிவித்துள்ளது.

இந்தத் தகவலை 'பவ்ரல்' அமைப்பின் நிறைவேற்றுப் பணிப்பாளர் ரோஹன ஹெட்டியாராச்சி தெரிவித்துள்ளார்.

(24ஆம் பக்கம் பார்க்க)

தர்சிகாவின் சடலத்தில் குறிப்பிட்ட உடல் உறுப்புகள் மாயமாகி இருந்தமை பரிசோதனையில் கண்டுபிடிப்பு!

அவை கொட்டடி புதைகுழியில் இருந்து நேற்று மீட்பு!!

யாழ்ப்பாணம்,ஜூலை31

வேலணை அரசினர் வைத்தியசாலையின் குடும்பநல மருத்துவமாது தர்சிகாவின் சடலத்தில் இருந்து அப்புறப்படுத்தப்பட்டதாகக் கூறப்படும் பரிசோதனைக்குத் தேவைப்படும் உடலின் குறிப்பிட்ட சில உறுப்புகளின் பாகங்களும் கொழும்பு சட்ட வைத்திய அதிகாரிக்கு அனுப்பப்படவிருக்கின்றன.

கைதடி ஊற்றல் மயானத்தில் புதைக்கப்பட்டிருந்த தர்சிகாவின் சடலம் கடந்த புதன்கிழமை தோண்டி எடுக்கப்பட்டு கொழும்புக்கு அனுப்பப்பட்டிருந்தது.

கொழும்பு சட்டவைத்திய அதிகாரி வைத்தியகலாநிதி எஸ்.அல்விஸ் பிரேத பரிசோதனை நடத்தியபோது, சடலத்தின்

(24ஆம் பக்கம் பார்க்க)

மேற்கத்தைய நாடுகளை விடவும் இலங்கைக்கே சீனா அதிக உதவி

அமைச்சர் சொல்கிறார்

கொழும்பு,ஜூலை31

சீனாவின் இறக்குமதி ஏற்றுமதி வங்கியால் எவ்வித கேள்விகளோ, நிபந்தனைகளோ இன்றி இலங்கைக்கு 5 கோடி டொலர்கள் நிவாரண நிதியாக வழங்கப்பட்டுள்ளது என்று பிரதி நிதி அமைச்சர் சரத் அமுனுகம தெரிவித்துள்ளார்.

ஐரோப்பிய ஒன்றியம் இவ்வாறான சிக்கல் அற்ற கடன்கள் எவற்றையும் வழங்கவில்லை எனவும் அவர் தெரிவித்துள்ளார்.

கடந்த 2009ஆம் ஆண்டு இலங்கைக்குக் கிடைக்கப்பெற்ற மொத்தக் கடன் தொகையான 220 கோடி டொலரில் 120 கோடி டொலர் சீனாவினால் வழங்கப்பட்டுள்ளது என்றும் பிரதி அமைச்சர் தெரிவித்துள்ளார்.

சீன, இந்திய மற்றும் ஜப்பான் ஆகிய

(24ஆம் பக்கம் பார்க்க)

உயர் பாதுகாப்பு வலயங்களை ஓரிரவில் அகற்றிவிட முடியாது

அரசு தெரிவிப்பு

கொழும்பு,ஜூலை31

யுத்த காலத்தில் நிறுவப்பட்ட உயர் பாதுகாப்பு வலயங்களை ஓரிரவில் அகற்றிவிட முடியாது. கிரமமான முறையில் அவை அகற்றப்படும் என்று அரச தரப்பு சுட்டிக் காட்டியுள்ளது.

யுத்தம் நிறைவடைந்துள்ள போதிலும், தேசியப் பாதுகாப்பு விவகாரங்களில் அரசு நெகிழ்வுத் தன்மையை பின்பற்றாது என்று தேசிய பாதுகாப்புத் தொடர்பான ஊடக மத்திய நிலையத்தின் பணிப்பாளர் லக்ஸ்மன் ஹூலுகல்ல தெரிவித்துள்ளார்.

(24ஆம் பக்கம் பார்க்க)

இலங்கை அகதிகளுடன் மற்றொரு படகு ஆஸ்திரேலியக் கடற்பரப்பில் சிக்கியது

ஆஸ்திரேலியா, ஜூலை 31

அரசியல் தஞ்சம் கோருவோர் எனக் கருதப்படும் இலங்கையர்கள் உட்பட 81 பேருடன் மற்றொரு கப்பல் ஆஸ்திரேலியக் கடற்பரப்பில் மீட்கப்பட்டுள்ளது.

கடலில் மூழ்கும் நிலையில் இருந்த இந்தப் படகை கிறிஸ்மஸ் தீவுக்கு அருகே வைத்து கடற்படையினர் மீட்டனர் என அறிவிக்கப்பட்டுள்ளது.

(24ஆம் பக்கம் பார்க்க)

இஸ்ரேல் தூதரை நீக்கும் கோரிக்கை அரசால் நிராகரிப்பு

கொழும்பு, ஜூலை 31

இஸ்ரேலுக்கான இலங்கைத் தூதுவர் டொனால்ட் பெரேராவை பதவி நீக்குமாறு முஸ்லிம் அரசியல்வாதிகள் சிலர் விடுத்த கோரிக்கையை அரசு நிராகரித்துள்ளது.

டொனால்ட் பெரேரா பலஸ்தீனத்திற்கு எதிராகச் செயற்பட்டு வருகிறார் எனவும், இதனால் அவரைப் பதவியிலிருந்து நீக்குமாறும் முஸ்லிம் அரசியல் தலைவர்கள் கோரிக்கை விடுத்துள்ளனர்.

பலஸ்தீன விவகாரம் தொடர்பில் அண்மையில் டொனால்ட் பெரேரா வெளியிட்ட கருத்தால் பல்வேறு சர்ச்சைகள் ஏற்பட்டிருந்தன.

எனினும், (24ஆம் பக்கம் பார்க்க)

தனியார் வானொலி நிலையம் தீவைத்து எரிப்பு! கொழும்பில் அதிகாலைச் சம்பவம்; மூவர் காயம்!!

கொழும்பு,ஜூலை 31

வெற்றி எவ்.எம். வானொலிச் சேவையின் செய்திப் பிரிவு நேற்று அதிகாலை இனந்தெரியாத நபர்களால் தீயிட்டுக் கொளுத்தப்பட்டது. செய்திப் பிரிவில் உள்ள கணனி இயந்திரங்கள் உட்பட உபகரணங்கள் அனைத்தும் அடித்து நொறுக்கப்பட்ட பின்னர் பெற்றோல் ஊற்றித் தீயிட்டுக் கொளுத்தப்பட்டன. ஊடகவியலாளர்கள் இருவரும் பாதுகாப்பு அலுவலரும் தாக்கப்பட்டுக் காயமடைந்தனர்.

நேற்று அதிகாலை இடம்பெற்ற இச்சம்பவத்தில் வெற்றி எவ்.எம். செய்திச் சேவையைச் சேர்ந்த கே.ரஜனிகாந்த், பி. லெனின்ராஜ் ஆகியோர் காயமுற்று கொழும்பு வைத்தியசாலையில் சேர்க்கப்பட்டனர் என்று நிறுவனத்தின் செய்தி ஆசிரியர் ஜோ.பென்சி தெரிவித்தார்.

சம்பவம் தொடர்பான முழு விவரம் வருமாறு:-

(23ஆம் பக்கம் பார்க்க)

Digitized by Noolaham Foundation.
noolaham.org | aavanaham.org

மக்கள் மனம் நிறைந்த தமிழ் நாளிதழ்

31ஆம் நாள் நினைவஞ்சலியும் நன்றி நவிலலும்

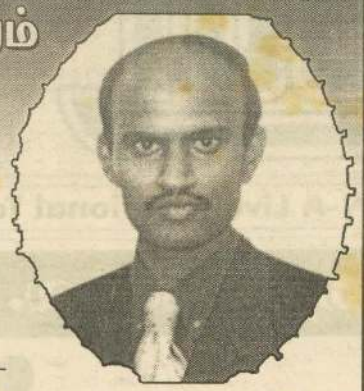

தோற்றம்: 12.10.1969
மறைவு : 01.07.2010

நயினாதீவு 8 ஆம் வட்டாரத்தைப் பிறப்பிடமாகவும் லண்டனை வசிப்பிடமாகவும் கொண்ட

பாலசிங்கம் பாலமுரளி

ஒளிரும் ஓர் கதிராய் மிளிரும் ஓர் மாணிக்கமாய்
பாரினிலே பிறந்திட்டாய் பண்புடனே வாழ்ந்திட்டாய்

மனைவி மக்களென மகத்தாக வாழ்ந்த சுடர்
பாதியிலே கதிர் இழந்து பார்விட்டுப் போனதென்ன

உறவுகளை வாடவிட்டு உயிர் எங்கு சென்றதையா
நின் உடல் அழிந்தாலும் நீங்காது உன் அன்பின் சுடர்

ஓம் சாந்தி! சாந்தி!! சாந்தி!!!

எங்கள் அன்புத் தெய்வத்தின் துயரச் செய்தியறிந்து குடும்பத்தினருடன் துயர்பகிர்ந்த அனைவருக்கும் நன்றிகள் பல.

பா.சிவராசா, 40 /1, புதுவீதி, கொய்யாத்தோட்டம், யாழ்ப்பாணம்.

என்றும் நினைவில்:
சகோதரர்கள், குடும்பத்தினர்.

மரண அறிவித்தல்கள்

திருமதி தம்பையா செல்வி

மட்டுவில் வடக்கு, தேவாலய வீதியைப் பிறப்பிடமாகவும், வசிப்பிடமாகவும் கொண்ட திருமதி தம்பையா செல்வி நேற்று (30.07.2010) வெள்ளிக்கிழமை இறைபதம் அடைந்தார்.

அன்னார் காலஞ்சென்ற ஆறுமுகம் - ஆனந்தி தம்பதியினரின் அன்பு மகளும் காலஞ்சென்ற தம்பையாவின் அன்பு மனைவியும் உருத்திராபதி (ஓய்வுபெற்ற தமிழ் சேவைப் பணிப்பாளர், இலங்கை ஒலிபரப்புக் கூட்டுத்தாபனம்), தனஞ்செயன், குலமணி, ஸ்ரீபாஸ்கரதாஸ் (பொறியியலாளர், நோர்வே) கமலேஸ்வரி ஆகியோரின் பாசமிகு தாயாரும் ஜெயந்தா, வேலாயுதம், தங்கவேல் (முகாமைத்துவ உதவியாளர், சாவகச்சேரி பிரதேச சபை, கொடிகாமம்), இன்பராணி (தாதிய உத்தியோகத்தர், ஆதார வைத்தியசாலை, சாவகச்சேரி), ஜெயகலா (ஆசிரியை, இந்துக்கல்லூரி, சாவகச்சேரி) ஆகியோரின் மாமியாரும் ராஜேந்தர் (அவுஸ்திரேலியா), சுவர்ணலதா, ஹேமசுஜி (லண்டன்), துஸ்யந்தன் (பொறியியலாளர், லண்டன்), நித்தியாளன், கலையரசன், கலைவேந்தன் (பம்பலப்பிட்டி இந்துக்கல்லூரி மாணவர்கள்), சர்வேந்திரன் (தாய்லாந்து), திவாகரன், திருநீலன், ஜெகபிரசங்கா, அருள்செல்வி (சாவகச்சேரி - இந்துக்கல்லூரி மாணவர்கள்), அருணன் (மாதுமை முன்பள்ளி) ஆகியோரின் பேர்த்தியும் சிரோனின் (லண்டன்) பூட்டியுமாவார்.

அன்னாரின் இறுதிக்கிரியைகள் அவரது இல்லத்தில் இன்று (31.07.2010) சனிக்கிழமை நடைபெற்று, பிற்பகல் 2 மணிக்கு தகனக்கிரியைகளுக்காக வேம்பிராய் இந்து மயானத்துக்கு பூதவுடல் எடுத்துச்செல்லப்படும். இந்த அறிவித்தலை உற்றார், உறவினர், நண்பர்கள் அனைவரும் ஏற்றுக்கொள்ளவும்.

தேவாலய வீதி,
மட்டுவில் வடக்கு, சாவகச்சேரி.

தகவல் :
குடும்பத்தினர்.

திருமதி கிருபாநிதி பவசிங்கம்

BA (Hons), Dip.in Education, Dip.in.Hindu Civilization, M.phil.
(ஓய்வுபெற்ற உப அதிபர், மானிப்பாய் இந்துக் கல்லூரி)

நுணாவில் மேற்கைப் பிறப்பிடமாகவும் உடுவிலை வசிப்பிடமாகவும் கொண்ட திருமதி கிருபாநிதி பவசிங்கம் கடந்த 28.07.2010 புதன்கிழமை அன்று கர்த்தருக்குள் நித்திரையடைந்தார்.

அன்னார் காலஞ்சென்றவர்களான வல்லிபுரம்- பாக்கியம் தம்பதியரின் அன்பு மூத்தமகளும் ஏழாலை வடக்கைச் சேர்ந்த காலஞ்சென்றவர்களான கந்தையா- சின்னம்மா தம்பதியரின் அன்பு மருமகளும் காலஞ்சென்ற கந்தையா பவசிங்கத்தின் (ஓய்வுபெற்ற காசாளர், காப்புறுதிக் கூட்டுத்தாபனம்) இணைபிரியா மனைவியும் சர்மிலி (இந்தியா), கோஷலி (லண்டன்) ஆகியோரின் பாசமிகு தாயும் விஜேந்திரனின் (ஆசிரியர்) பாசமிகு வளர்ப்புத் தாயும் யோசுவா (பிரான்ஸ்), விக்டர் (லண்டன்) ஆகியோரின் அருமை மாமியும் சினேகா, நிகிற்றா ஆகியோரின் செல்ல அம்மம்மாவும் சாந்தி, திரு, தயா, அருளி ஆகியோரின் மூத்த சகோதரியும் ராஜசிங்கம், பாலசிங்கம், பரமேஸ்வரி, தவமேஸ்வரி, காலஞ்சென்றவர்களான குலசிங்கம், வீரசிங்கம் ஆகியோரின் மைத்துனியும் சரஸ்வதியம்மாவின் பெறாமகளும் ஆவார்.

அன்னாரின் பூதவுடல் உடுவிலில் உள்ள இல்லத்தில் அஞ்சலிக்காக வைக்கப்பட்டுள்ளது. அவரது நல்லடக்க வழிபாடு பற்றிய விவரங்கள் பின்னர் அறிவிக்கப்படும்.

இந்த அறிவித்தலை உற்றார், உறவினர், நண்பர்கள் அனைவரும் ஏற்றுக்கொள்ளவும்.

"குமார வாசா"
டச்சு வீதி,
உடுவில்.
தொ.பே: 0213213532

தகவல்:
பிள்ளைகள்.

(101320)

இலங்கை-இந்திய டெஸ்ட்; சமநிலையில் முடிந்தது

கொழும்பு, ஜூலை 31

இலங்கை-இந்திய அணிகள் மோதிய இரண்டாவது டெஸ்ட் போட்டி சமனிலையில் முடிந்துள்ளது.

முதலில் துடுப்பெடுத்தாடிய இலங்கை அணி, முதலாவது இன்னிங்ஸிற்காக 4 விக்கெட்டுகள் இழப்புக்கு 642 ஓட்டங்களைச் சேர்த்து ஆட்டத்தை இடைநிறுத்தியது. பின்னர், தனது இன்னிங்ஸைத் தொடங்கிய இந்திய அணி, நேற்றுமுன்தினம் ஆட்ட நேர முடிவின்போது, 9 விக்கெட்டுகள் இழப்புக்கு 669 ஓட்டங்களைப் சேர்த்தது.

மீண்டும் தனது இன்னிங்ஸை நேற்று ஆரம்பித்த இந்திய அணி, 707 ஓட்டங்களைப் பெற்றவேளை கடைசி விக்கெட்டை இழந்தது.

பின்னர், 65 ஓட்டங்கள் பின்னிலையுடன் தனது இரண்டாவது இன்னிங்ஸை இலங்கை அணி, நேற்றைய ஆட்ட நேர முடிவின்போது 3 விக்கெட்டுகள் இழப்புக்கு 129 ஓட்டங்களைப் பெற்றது. இதன் மூலம் 64 ஓட்டங்களால் முன்னிலையும் பெற்றது.

எனினும், இந்திய அணி துடுப்பெடுத்தாடுவதற்கான இன்னிங்ஸ் எஞ்சியிருப்பதாலும் நேற்று இறுதி நாள் என்பதாலும் ஆட்ட நேரம் முடிவடைந்தது. இதனால், போட்டி சமனிலையை எட்டியுள்ளது.

இந்திய அணியின் பந்துவீச்சில், மிதுன், ஷேவாக், ஹர்பஜன் சிங் ஆகியோர் தலா ஒரு விக்கெட்டைக் கைப்பற்றினர்.

ஆட்டநாயகனாக சங்கக்கார தெரிவுசெய்யப்பட்டார்.

இந்தப் போட்டி சமனிலையில் முடிந்தமையால் 3 போட்டிகளைக் கொண்ட டெஸ்ட் தொடரில் 1-0 என்ற கணக்கில் இலங்கை முன்னிலையில் உள்ளது.

டெங்கு ஒழிப்புச் சிரமதானப் பணிகள் செவ்வாயன்று சகல பாடசாலைகளிலும்

யாழ்ப்பாணம், ஜூலை 31

இலங்கையில் பல மாவட்டங்களிலும் தீவிரமாகப் பரவிவரும் டெங்கு நோயைக் கட்டுப்படுத்தும் நோக்கில் ஜனாதிபதியால் அமைக்கப்பட்ட தேசிய டெங்கு தடுப்புச் செயலணிக்குழு எதிர்வரும் 2ஆம், 9ஆம், 21ஆம், 28ஆம் திகதிகளை டெங்கு நோய்த் தடுப்பு தினங்களாகப் பிரகடனப்படுத்தியுள்ளது.

வடமாகாண டெங்குத் தடுப்பு செயலணிக்குழுவின் தலைவர், ஆளுநர் ஜி.ஏ. சந்திரசிறி தலைமையில் அண்மையில் நடைபெற்ற கூட்டத்தில் யாழ். மாவட்டத்தில் நாளைமறுதினம் திங்கட்கிழமை சகல பாடசாலைகளிலும் அரச, அரசசார்பற்ற நிறுவனங்களிலும் டெங்கு நோய்த் தடுப்புச் சிரமதானப் பணிகள் மேற்கொள்ளப்பட வேண்டும் என்று யாழ். மாவட்ட அரச அதிபர் திருமதி இமெல்டா சுகுமார் அறிவித்துள்ளார்.

இதுதொடர்பாக அவர் விடுத்துள்ள செய்திக் குறிப்பில் தெரிவிக்கப்பட்டுள்ளதாவது:-

✸ பாடசாலைகளில் மாணவர்களின் உதவியுடன் டெங்கு தடுப்பு சிரமதானப் பணிகள் இடம்பெற வேண்டும். இதற்கான ஏற்பாடுகளை அதிபர்கள் மேற்கொள்ள வேண்டும்.

✸ ஒவ்வொரு அரச, அரச சார்பற்ற நிறுவனங்களிலும் பணியாற்றும் ஊழியர்கள் டெங்கு தடுப்பு சிரமதானப் பணிகளில் ஈடுபட வேண்டும்.

✸ பாடசாலைகளிலும் நிறுவனங்களிலும் சிரமதானத்தின்போது சேகரிக்கப்படும் குப்பைகளை அந்தந்தப் பிரதேசத்துக்குரிய உள்ளூராட்சி மன்றங்கள் குப்பை மேடுகளுக்குக் கொண்டுசெல்ல ஒழுங்குகளைச் செய்ய வேண்டும்.

✸ சிரமதானப் பணிகளுக்கான ஆலோசனைகளை சுகாதார வைத்திய அதிகாரிகளும் பொதுச்சுகாதாரப் பரிசோதகர்களும் வழங்குவர்.

✸ சிரமதானப் பணிகளைக் கண்காணிக்க சுகாதார வைத்திய அதிகாரி, பிரதேச செயலகம், வலயக்கல்விப் பணிமனை உள்ளூராட்சி மன்றம் என்பவற்றின் பிரதிநிதிகளைக் கொண்ட கண்காணிப்புக்குழு அமைக்கப்பட்டு பாடசாலைகளையும் நிறுவனங்களையும் கண்காணிக்க வேண்டும்.

✸ சிரமதானப் பணிகளின் நிறைவில் சம்பந்தப்பட்ட பாடசாலை அதிபர், நிறுவனத் தலைவர்கள் சிரமதானப் பணிகள் பூரணமாக நிறைவடைந்தன என்பதை உறுதிப்படுத்திச் சான்றிதழ் வழங்க வேண்டும். இந்தப் படிவம் பொதுச்சுகாதாரப் பரிசோதகரால் வழங்கப்படும்.

✸ பொதுச்சுகாதாரப் பரிசோதகர் பாடசாலை, நிறுவனத்தைப் பார்வையிட்டு திருப்தியாக நிறைவேறினால் உறுதிப்படுத்தி சான்றிதழையும், நிறைவேற்றப்படாவிடின் ஆலோசனைகளை வழங்க வேண்டும்.

✸ டெங்கு சிரமதானப் பணிகளுக்கு ஒத்துழைப்பு வழங்காத பாடசாலை அதிபர்கள் நிறுவனத் தலைவர்களுக்கு எதிராக டெங்கு தடுப்புச் சட்டத்தின் கீழ் சட்ட நடவடிக்கை எடுக்கப்படும் - என்றுள்ளது.

(ஒ-6)

முதியோர் சங்கத்தின் பொதுக்கூட்டம்

நவாலி,ஜூலை31

நவாலி கிழக்கு முதியோர் சங்கத்தின் பொதுக்கூட்டம் இன்று சனிக்கிழமை பி.ப.4 மணிக்கு சங்கத்தலைவர் செ.மகேந்திரன் தலைமையில் நவாலி பொதுநோக்கு மண்டபத்தில் நடைபெறும்.

அனைத்து அங்கத்தவர்களையும் தவறாது சமுகந்தருமாறு கேட்டுக் கொள்ளப்படுகின்றனர். (த-100)

கலந்துரையாடல்

யாழ்ப்பாணம், ஜூலை 31

ஆனைக்கோட்டை காக்கைதீவுப் பிரதேச தேவைகள் குறித்து அறிவதற்காக யூ.என்.டி.பி நிறுவனத்தினர் இப்பகுதி மக்களை இன்று சனிக்கிழமைசந்திக்கஉள்ளனர்.

நான்கு வறிய கிராமங்களைத் தேர்ந்தெடுத்து உதவி செய்துவரும் யூ.என்.டி.பி நிறுவனம் அதில் ஒன்றாக காக்கைதீவுக் கிராமத்தையும் தெரிவு செய்துள்ளது.

தொழில் முயற்சி உதவி, மாணவர்களுக்கான கற்றல் உபகரணங்கள் ஆகியவற்றை [illegible] (த-314)

கண்ணீர் அஞ்சலி

யாழ்.மறைமாவட்டத்தைச் சேர்ந்த அருட்திரு

T.A.J. மதுரநாயகம்

அடிகளார்

கிளிநொச்சி ஆரோபணம் (Boys town) சிறுவர் இல்லத்தின் இயக்குநராக இருந்து கிளிநொச்சி மாவட்டத்தில் ஏதிலிகளான எம் சிறார்களுக்கு அரும்பணியாற்றியவர். கத்தோலிக்க மதத்தினூடாக ஆன்மீகப் பணியை எல்லா மனிதர்களிடமும் பரவச் செய்வதில் முக்கிய பங்காற்றியவர். ஏழைச் சிறார்களின் கண்ணீர் துடைத்து, கல்விப் பசி தீர்த்து அப்பணியூடாக இறைவனைக் கண்டவர். இவரது இழப்பால் துயருற்றிருக்கும் யாழ். ஆயர், பங்குத்தந்தையர்கள், குருவானவர்கள் குடும்பத்தினருக்கு கிளிநொச்சி மாவட்ட மக்களின் சார்பில் ஆழ்ந்த அனுதாபங்களைத் தெரிவிப்பதோடு அவரது ஆத்மா இறைவனோடு கலக்கப் பிரார்த்திக்கின்றேன்.

சி.சிறீதரன்,
கௌரவ நாடாளுமன்ற உறுப்பினர்,
யாழ்ப்பாணத் தேர்தல் மாவட்டம்.

மரண அறிவித்தல்

நாகமணி சிவசுப்பிரமணியம்

கொல்லங்கலட்டியைப் பிறப்பிடமாகவும் கொலன்டை வசிப்பிடமாகவும் கொண்ட நாகமணி சிவசுப்பிரமணியம் (பட்டு) 28.07.2010 புதன்கிழமை இலங்கையில் காலமானார்.

அன்னாரின் பூதவுடல் இன்று (31.07.2010) சனிக்கிழமை சங்கானையில் உள்ள அவரின் சகோதரனின் (ஈசன்) இல்லத்தில் அஞ்சலிக்கு வைக்கப்பட்டு பின்னர் 2 மணியளவில் கொழும்புக்கு எடுத்துச்செல்லப்படும்.

இந்த அறிவித்தலை உற்றார், உறவினர், நண்பர்கள் அனைவரும் ஏற்றுக்கொள்ளவும்.

சிலம்புப் புளியடி,
சங்கானை.

தகவல்:
நா.ஈசன் (தம்பி).

(101310)

Digitized by Noolaham Foundation.
noolaham.org | aavanaham.org

உதயன்

தொலைபேசி 222 3837, 222 9933 தொலைநகல்.: 222 9944

தமிழருக்கான தீர்வும் மீள்குடியேற்றமும்

✱ 1987 ஆம் ஆண்டில் கைச்சாத்திடப்பட்ட இலங்கை - இந்திய (ராஜீவ்-ஜே.ஆர்.) ஒப்பந்தம் ஈழத்தமிழர்களின் அரசியல் கோரிக்கைகள் சிலவற்றுக்கு அங்கீகாரம் வழங்கியது. அந்த ஒப்பந்தம் இந்தியாவின் பாரம்பரிய கொள்கைகளுக்கு அப்பாற்பட்டதாக அமைந்திருந்தது.

✱ ஒப்பந்தம் கைச்சாத்தான காலப்பகுதியில் இலங்கை குறித்த இந்தியாவின் பாரம்பரிய கொள்கை அங்குள்ள இந்திய வம்சாவளி மக்களுக்கு அந்த நாட்டில் பிராஜா உரிமை பெற்றுக்கொடுப்பதும், ஈழத்தமிழ் மக்களின் ஜனநாயக உரிமைகளைப் பெற்றுக்கொடுப்பதுமாகவே அமைந்திருந்தது. ஆயினும் பாரம்பரிய கொள்கைக்கு அப்பால் ஈழத்தமிழர்களின் ஜனநாயக உரிமைகளை வழங்குவதற்கு வகை செய்யும் ஓர் ஒப்பந்தமாகவும் அது விளங்கியது.

- ஆனால் இப்போது, 2009ஆம் ஆண்டில் இலங்கையில் நடைபெற்ற போரின் பின்னர், அந்த நாட்டின் மீது இந்தியாவின் குறிப்பிடத்தக்க செல்வாக்கைச் செலுத்த முடியாத தன்மையைக் காணமுடிகிறது.

- போர் முடிந்து ஒரு வருடம் கடந்து சென்றுவிட்ட இவ் வேளையிலும், ஈழத்தமிழர்களின் ஜனநாயக உரிமைகளை முற்றாக நிறைவேற்றக்கூடிய அரசியல் தீர்வு ஒன்றை இலங்கை அரசு இன்னமும் முன்வைக்கவில்லை.

துரதிர்ஷ்டவசமாக போரின் பின்னர் இலங்கை அரசின்மீது இந்தியாவினால் இவ்விடயத்தில் குறிப்பிடத்தக்க செல்வாக்கைச் செலுத்த முடியாத நிலைமை காணப்படுகிறது. போரினால் பாதிக்கப்பட்ட வட மாகாண மக்களுக்கு கணிசமாகவேனும் இதுவரை இயல்புவாழ்க்கை ஏற்படுத்தப்படவில்லை. போரினால் பாதிக்கப்பட்ட மக்கள் தமக்கு உண்டான பாதிப்பிலிருந்து இன்னமும் மீட்சி பெறாத மக்களாகவே உள்ளனர். அவர்களின் மீள்கட்டுமானத் தேவைகளும் உறுதியுடன் முன்னெடுக்கப்படவில்லை.

இவ்வாறு, இலங்கை அரசாங்கத்தின் பொடுபோக்குத் தன்மையையும் - பொறுப்பற்ற இயல்பையும் - அதேவேளை இந்தியாவின் செல்வாக்கு இழந்த நிலையையும் அசமந்தப்போக்கையும் சுட்டிக்காட்டி உள்ளார், 1987 - 1990ஆம் ஆண்டு காலப்பகுதியில் இலங்கையில் இந்திய அமைதிப்படையின் புலனாய்வுப் பிரிவுத் தலைவராகப் பணிபுரிந்த(ஓய்வுபெற்ற) கேணல் ஹரிஹரன்.

பாதுகாப்புத் துறையிலும் இலங்கை விவகாரம் குறித்தும் பல ஆய்வுக்கட்டுரைகளை எழுதியுள்ள ஹரிஹரன், இலங்கையில் போரினால் பாதிக்கப்பட்ட தமிழ்மக்களின் நிலைமையை மட்டுமன்றி, ஈழத்தமிழர் பிரச்சினைக்கான தீர்வுகுறித்து இந்நாட்டு அரசு ஓர் அங்குலமேனும் அசைந்துகொடுக்கத் தயாரில்லை; அதன் போக்கு அந்த வழியையே நாடி நிற்கிறது என்றும் பூடகமாகத் தெரிவித்திருக்கிறார். கேணல் ஹரிஹரன் அவர் சொல்லித்தான் இவை தெரியவேண்டும் என்பதில்லை.

ஈழத்தமிழர்களின் அரசியல் அபிலாசைகளைக் குறிப்பிடத்தக்க அளவிலேனும் நிறைவேற்றும் போக்கை இலங்கை அரசிடமிருந்து எதிர்பார்க்கமுடியாதிருக்கின்றது -

தமிழ்மக்களின் உரிமைகளை ஆகக் குறைந்தது இந்த நாட்டில் பல்லாண்டு காலமாக வாழ்ந்துவரும் மக்கள் என்ற நிலையில் நின்றாவது யதார்த்தமாகச் சிந்தித்து ஒரு தீர்வை முன்வைக்கும் போக்குத் தென்படவில்லை - நூறுக்கு ஒரு சதவீதம்தானும் தென்படவில்லை.

தமிழர்களுக்கான அரசியல் தீர்வு என்பதனைக் கையில் தொடுவது "தீட்டு" என்ற தோரணையில் இலங்கை அரசு செயற்பட்டு வருகிறது. இவை யாவும் இந்த நாட்டின் நிலைமை புரிந்த எவருக்கும் தெட்டெனப் புலப்படும் ஒன்றாகி விட்டன.

உடனடியாகக் கவனத்தில் கொள்ளப்படவேண்டிய வன்னி மக்களின் மீள்குடியமர்வுப் பணிகளே ஆமை வேகத்தை விடக் குறைந்த நிலையில் காணப்படுகின்றன. ஆனால் உண்மையான கள நிலைமையைவிட அரசுக்கு நல்லபெயர் தேடித்தரும் பலபத்துப் பெரும்மடங்கு பெருப்பித்துக் காட்டப்படுகிறது. வெளிநாடுகளில் இருந்து மீள்குடியமர்வுக்கான நிதி மற்றும் பொருள் உதவி பெறுவதற்கான ஏற்பாடுகளில் காட்டப்படும் கரிசனையும் அக்கறையும் மக்களை மீளக்குடிமர்த்துவதில் காட்டப்படுவதாக இல்லை.

வவுனியாவில் இருந்து சாவகச்சேரி வரையான ஏ-9 வீதியில், அதன் இரு மருங்குகளிலும் முப்படைகளின் முகாம்கள் மற்றும் அலுவலகங்களுக்கான கட்டுமானப் பணிகள் நடைபெறும் வேகமும், அவற்றுக்குத் தேவையான கட்டப்பொருள்கள் கொண்டுவந்து குவிக்கப்படும் - கொட்டப்படும் - விரைவுத் தன்மையும் வன்னி மக்களின் மீள்குடியேற்றத்தை விட, அந்தப் பிரதேசத்தை இராணுவப் பூமியாக மாற்றுவதில் அரசாங்கம் காட்டும் கரிசனையை பகுத்தறிவுள்ள எவரும் இலகுவில் புரிந்து கொள்ள வைக்கிறது.

இராணுவம் கடற்படை, விமானப்படை, பொலிஸ், அதிரடிப்படிடை ஆகியவற்றுக்குரிய முகாம்களுக்கு என்றும் அலுவலகங்களுக்கு என்றும் ஏ-9 வீதியின் இரு மருங்குகளிலும் உள்ள நிலத்தை வகுத்துப் பிரித்து முட்கம்பி வேலிகளைப் போட்டு வேலைகள் துரிதமாக நடைபெற்றுவருகின்றன.

அந்த வீதியில் நூறுக்கு ஐந்து வீதத்தில் தானும் பொதுமக்களுக்கான குடியிருப்புகள் கட்டப்படுவதையோ அதற்குரிய கட்டுமானப் பொருள்கள் தருவிக்கப்பட்டுள்ளதையோ காணமுடியவில்லை.

இடம்பெயர்ந்த வன்னி மக்களுக்கு வீடுகளைக் கட்டிக்கொடுக்க அரசிடம் பணம் இல்லை என்று கூறப்படுகிறது. ஆனால் ஏ-9 வீதியில் இராணுவ முகாம்களையும் அலுவலகங்களையும் வேகவேகமாக நிர்மாணிக்க அரசிடம் நிதி வசதி இருக்கிறது...!?

தமிழ்ப் பகுதிகளை இராணுவ பூமியாக்கிய பின்னரே, உலகிற்கு ஒப்புதலுக்கு காண்பிக்க அரசியல் தீர்வு குறித்து அரசாங்கம் சிந்திக்கும், செயற்படும் என்ற தன்மை வெளிப்படுகிறது. அவ்வளவுதான்....!

வெள்ளை வான் கடத்தல் என்று எதுவும் இல்லை; இது அரசுக்கெதிரான ஊடகத்தின் பொய் பிரசாரமே

ஊடக மத்திய நிலையப் பணிப்பாளர் குலுகல்ல கூறுகிறார்

கொழும்பு, ஜூலை 31

இலங்கையில் வெள்ளைவான் கடத்தல் என்று எதுவும் கிடையாது. அரசாங்கத்துக்கு எதிரான ஊடக நிறுவனம் ஒன்றே இத்தகைய பொய்ப் பிரசாரங்களைச் செய்து நாட்டைக் குழப்பியுள்ளது.

இவ்வாறு அடித்துக் கூறுகின்றார் தேசிய பாதுகாப்பு ஊடக மத்திய நிலையத்தின் பணிப்பாளர் லக்ஷ்மன் குலுகல்ல.

தேசிய சமாதானப் பேரவையின் ஏற்பாட்டில் தென்னிலங்கை சென்றிருக்கும் வடக்கு - கிழக்கு ஊடகவியலாளர்களை தேசிய பாதுகாப்பு மத்திய நிலையத்தில் சந்தித்துக் கலந்துரையாடியபோதே அவர் இவ்வாறு தெரிவித்தார்.

யுத்தம் முடிவடைந்த போதும் கொலை, கொள்ளை, வெள்ளை வான் கடத்தல்கள் அதிகரித்து உள்ளதே என்று ஊடகவியலாளர்கள் கேட்ட கேள்விக்குப் பதிலளிக்கும் போதே அவர் இவ்வாறு தெரிவித்தார்.

அவர் மேலும் கூறியவை வருமாறு:-

கடந்த காலங்களில் நடந்து முடிந்த கசப்பான அனுபவங்களுக்கு எமக்குள்ளே காணப்பட்ட புரிந்துணர்வின்மையே பிரதான காரணமாகும்.

வடக்கு - தெற்கு மக்களின் உறவினை வலுப்படுத்த ஊடகவியலாளர்கள் தம்மாலான பங்களிப்பினை மேற்கொள்ள வேண்டும். இலங்கையில் வெள்ளைவான் பீதியென்பது எதுவும் கிடையாது. அரசுக்கு எதிரான ஊடக நிறுவனம் ஒன்றே இத்தகைய வதந்திகளைப் பரப்பி நாட்டைக் குழப்பியுள்ளது.

வெள்ளை வான் கடத்தல் தொடர்பாக இதுவரை 106 முறைப்பாடுகள் எமக்குக் கிடைத்துள்ளன. இந்த முறைப்பாடுகளை ஆராய்ந்த போது இவை எதுவுமே உண்மையாக இடம் பெறவில்லை எனத் தெரியவந்தது.

வெள்ளை வான் கடத்தல் என்ற விடயம் காதல் விவகாரங்கள், தனிப்பட்ட முரண்பாடுகள் காரணமாகவே இடம் பெற்றன.

உயர்பாதுகாப்பு வலய விவகாரம் என்பது தேசிய பாதுகாப்பு அமைச்சின் முடிவுகளிலேயே தங்கியுள்ளது. வேறு எந்த அமைச்சும் இந்த விடயத்தில் முடிவுகளை எடுக்க முடியாது.

தற்போது தனியார் கட்டடங்களில் இருந்து இராணுவத்தினர் படிப்படியாக வெளியேறி வருகின்றனர். இப்பணிகள் யாவும் விரைவில் பூர்த்தியாகும் என்று எதிர்பார்க்கிறேன் - என்றார். (த-9-86-236-190-38-302)

துர்க்காதேவி ஆலயப் பெருந்திருவிழா 12 ஆம் திகதி கொடியேற்றத்துடன் ஆரம்பம்

யாழ்ப்பாணம், ஜூலை 31

தெல்லிப்பழை துர்க்காதேவி ஆலயத்தின் வருடாந்தப் பெருந்திருவிழா எதிர்வரும் 12 ஆம் திகதி வியாழக்கிழமை முற்பகல் 11 மணிக்கு கொடியேற்றத்துடன் ஆரம்பமாகவுள்ளது.

எதிர்வரும் 17 ஆம் திகதி செவ்வாய்க்கிழமை மாலை 5 மணிக்கு மஞ்சத் திருவிழாவும், 20 ஆம் திகதி வெள்ளிக்கிழமை பிற்பகல் 2 மணிக்கு வேட்டைத் திருவிழாவும், 21 ஆம் திகதி சனிக் கிழமை பிற்பகல் 4 மணிக்கு சப்பறத் திருவிழாவும், 22 ஆம் திகதி ஞாயிற்றுக்கிழமை காலை 9 மணிக்கு தேர்த் திருவிழாவும் மறுநாள் திங்கட்கிழமை காலை 8 மணிக்கு தீர்த்தத் திருவிழாவும் இடம்பெறும்.

தினமும் காலைத் திருவிழாவில் காலை 8 மணிக்கு ஸ்நபன அபிஷேகம், 9 மணிக்கு விசேட பூசை, 9.30 மணிக்கு ஸ்தம்பப் பூசை என்பன நடைபெற்று முற்பகல் 10.30 மணிக்கு வசந்தமண்டபப் பூசையும் அதனைத் தொடர்ந்து சுவாமி திருவீதியுலா வருதலும் இடம்பெறும்.

மாலைத் திருவிழாவில் 4 மணிக்கு சாயரட்டைப் பூசை, 4.30 மணிக்கு ஸ்தம்பபூசை,5.30 மணிக்கு வசந்த மண்டபப் பூசை என்பன நடை பெற்று சுவாமி திருவீதியுலா வருதலும் இடம் பெறும். அர்த்தஜாமப் பூசை இரவு 7.30 மணிக்கு நடைபெறும். (த-204)

ஆசிரியர் பயிற்சிக் கலாசாலைகளுக்கு வழமை போன்று அடுத்த ஆண்டும் மாணவர்கள் உள்வாங்கப்படுவர்

கல்வியமைச்சு அறிவிப்பு

யாழ்ப்பாணம், ஜூலை 31

ஆசிரியர் பயிற்சிக் கலாசாலைகளுக்கு அடுத்த ஆண்டு ஜனவரி மாதம் முதல் வழமை போன்று புதிதாக ஆசிரிய மாணவர்கள் இணைத்துக் கொள்ளப்படுவர் என்று கல்வி அமைச்சு அறிவித்துள்ளது.

ஆசிரியர் பயிற்சிக் கல்லூரிப் புறவாரிப் பரீட்சை தொடர்பான கூட்டம் அண்மையில் தேசிய கல்வி நிறுவனத்தில் நடைபெற்ற போதே மேற்படி விடயம் அறிவிக்கப்பட்டது.

இந்த ஆண்டு இடம் பெயர்ந்தோர் முகாம்களில் இருந்த ஆசிரிய மாணவர்களே செயன்முறை சார்ந்த பாடத் துறைகளுக்கு அனுமதிக்கப்பட்டனர். ஏனைய பாடக்கற்கை பயிற்சிகள் யாவும் சனி,ஞாயிறு தினங்களிலும் மற்றும் விடுமுறை தினங்களிலும் தொலைக் கல்விக் கற்கை மூலம் வழங்கப்படவுள்ளன.

எனவே அடுத்த ஆண்டு ஜனவரி மாதம் முதல் வழமை போன்று ஆசிரியர் பயிற்சிக் கலாசாலைகளுக்கு சகல கற்கை நெறிகளுக்கும் ஆசிரிய மாணவர்களைச் சேர்த்துக்கொள்ள கல்வி அமைச்சு ஆவன செய்யும் என்று எதிர்பார்க்கப்படுகின்றது.

இதேவேளை - தற்போது இறுதியாண்டில் கற்கும் மாணவர்களுக்கான இறுதிப் பரீட்சை எதிர்வரும் டிசம்பர் மாதத்தில் இடம் பெறும் என்றும் தெரிவிக்கப்பட்டுள்ளது. (த-6)

தமிழ் அரசியல் கைதிகளின் விடுதலைக்காக பௌத்தமத பீடங்கள் உதவ வேண்டும்

மகாநாயக்கர்களுக்கு கைதிகள் கடிதம்

யாழ்ப்பாணம், ஜூலை 31

சிறைக்கூடங்களில் தடுத்து வைக்கப்பட்டிருக்கும் தமிழ் அரசியல் கைதிகள் அனைவரையும் விடுவிக்க உதவுமாறு அஸ்கிரிய, மல்வத்த, ஸ்யாம் பௌத்த மத பீடங்களின் மகாநாயக்கர்களுக்கு கைதிகள் சார்பில் கடிதமொன்று அனுப்பப்பட்டுள்ளது.

மகாநாயக்கர்களுக்குத் தமிழ் அரசியல் கைதிகள் அனுப்பியுள்ள கடிதத்தின் சாராம்சம் வருமாறு -

நாட்டில் யுத்தம் முடிவுக்கு வந்து விட்டதாக அறிவிக்கப்பட்ட நிலையிலும் கூட இன்னமும் தமிழ் அரசியல் கைதிகள் சிறைகளிலேயே வாட வேண்டிய சூழல் நிலவிவருகின்றது. மிக நீண்டகாலமாகச் சிறைகளில் தடுத்து வைக்கப்பட்டிருக்கும் தமிழ் அரசியல் கைதிகளின் அவலநிலை பற்றிப் பல்வேறு தரப்புகளுக்கும் தெரியப்படுத்தினோம்.

எனினும் ஆக்கபூர்வமான பதிலெதுவும் எமக்குக் கிடைக்கவில்லை.

இந்நிலையில் இலங்கையில் அதியுயர் நிலையில் வைத்துப் பார்க்கப்படுகின்ற பௌத்த மத பீடங்கள் தமிழ் அரசியற் கைதிகளின் விடுதலையை விரைவுபடுத்த உரிய தரப்புகளுக்கு அழுத்தம் கொடுத்துப் பாடுபட வேண்டும் - என்றுள்ளது.

இக்கடிதத்தின் பிரதிகள் ஜனாதிபதி, பிரதமர், பிரதம நீதியரசர், அமைச்சர் டியூ குணசேகர ஆகியோருக்கும் அனுப்பி வைக்கப்பட்டுள்ளதாகத் தெரிவிக்கப்படுகின்றது. (எ)

இந்தியாவில் பிறந்த பிள்ளைகளைப் பதிவு செய்ய விரைவில் நடமாடும் சேவை நடத்தப்படும்

அமைச்சின் செயலாளர் தெரிவிப்பு

யாழ்ப்பாணம், ஜூலை 31

நெடுந்தீவில் 115 பிள்ளைகளும் யாழ்ப்பாணம் பிரதேச செயலர் பிரிவில் 78 பிள்ளைகளும் இந்தியாவில் பிறந்தவர்கள் என அடையாளம் காணப்பட்டுள்ளதாக தேசிய மொழிகள் மற்றும் சமூக ஒருமைப்பாட்டு அமைச்சின் செயலாளர் திருமதி எம்.எஸ். விக்கிரமசிங்க தெரிவித்தார்.

யாழ்.செயலகத்தில் நேற்று முன்தினம் அரச அதிபர் இமெல்டா சுகுமார் தலைமையில் நடைபெற்ற கூட்டத்தில் கலந்து கொண்டு உரையாற்றிய போதே அவர் இவ்வாறு தெரிவித்தார்.

இவர்களுக்குப் பிறப்புச் சான்றிதழ்களை வழங்குவதற்கான நடமாடும் சேவையொன்றை நடத்த ஏற்பாடுகள் செய்யப்படும் என்றும் அவர் தெரிவித்தார்.

இந்த நிகழ்வில் 150 பெண்களுக்கு சட்டம், மத்தியஸ்தர்சபை தொடர்பான அறிவுரைகள் வழங்கப்பட்டுள்ளன. இதில் யாழ்ப்பாணத்தைச் சேர்ந்தவர்கள் மிகக் குறைந்தளவிலானோரே கலந்து கொண்டனர் எனக் கவலை தெரிவித்தார்.

இந்த நிகழ்வில் கருத்திட்ட உத்தியோகத்தர் வழக்குரைஞர் சாறுக்க சமரக்கோன் எழுதிய 'உள்நாட்டில் இடம் பெயர்ந்தவர்களின் சட்ட ரீதியான ஆவணங்களுக்கான வழிகாட்டி' எனும் நூல் அமைச்சின் செயலரிடமும் அரச அதிபரிடமும் கையளிக்கப்பட்டது. (த-க-111)

நாளை

ஆடி 16	01.08.2010 ஞாயிற்றுக்கிழமை
திதி	: ஷஷ்டி பி.ப. 05.44 வரை
நட்சத்திரம்	: ரேவதி மு.இ.11.54 வரை
சூரியோதயம்	: 06.03
சூரியாஸ்தமனம்	: 6.33

ஆசிரியர்களுக்கான செயலமர்வு

யாழ்ப்பாணம், ஜூலை 31

தென்மராட்சி கல்வி வலயப் பாடசாலைகளின் வழிகாட்டல் ஆலோசனை ஆசிரியர்களுக்கான செயலமர்வு எதிர்வரும் ஏழாம் திகதி சனிக் கிழமை வலயக்கல்வி அலுவலக மாநாட்டு மண்டபத்தில் நடைபெறுமென வலயக்கல்விப் பணிப்பாளர் கு.பிரேமகாந்தன் அறிவித்துள்ளார். (த-207)

Digitized by Noolaham Foundation.
noolaham.org | aavanaham.org

பாராட்டி வாழ்த்துகின்றோம்

எமது பாடசாலையின் பழைய மாணவனும் கொழும்பு பழைய மாணவர் சங்க நிர்வாக உறுப்பினருமான தினக்குரல் உதவி ஆசிரியருமான குழந்தைவேல் ஜெயந்திரன் தமிழ், ஆங்கில, சிங்கள மொழி ஆகியவற்றுக்கு பொதுவாக வழங்கப்படும் சூழலியல் செய்தியாளருக்கான சிறப்பு விருது பெற்றமைக்காக பாராட்டி வாழ்த்துவதோடு மேலும் பல உயர்வுகள் பெற வாழ்த்துகின்றோம்.

பழைய மாணவர் சங்கம், யா/வட்டு மத்திய கல்லூரி.

(101303)

கண்ணீர் அஞ்சலி

வடக்கு மாகாண உள்ளூராட்சி அமைச்சின் செயலாளர் திருமதி விஜயலட்சுமி ரமேஸ் அவர்களின் அன்புக் கணவர்

கணேசலிங்கம் ரமேஸ்

(பொலிஸ் பொறுப்பதிகாரி, திருகோணமலை)

அவர்கள் (28.07.2010) இறைபதமடைந்ததையடுத்து ஆழ்ந்த கவலையடைந்துள்ளோம். துயரில் மூழ்கியுள்ள அன்னாரின் குடும்பத்தினருக்கு எமது ஆழ்ந்த அனுதாபங்களைத் தெரிவிப்பதுடன் ஆத்ம சாந்திக்கும் பிரார்த்திக்கின்றோம்.

செயலாளர்,
உத்தியோகத்தர்கள், ஊழியர்கள்.

நகர சபை,
சாவகச்சேரி. (சி/569570)

இரங்கல் ஆராதனை அழைப்பு

கடந்த 25.07.2010 அன்று இறைவனடி சேர்ந்த A.Y. கலிஸ்ரஸ் கஜேந்திரனின் இரங்கல் ஆராதனை இன்று (31.07.2010) சனிக்கிழமை எமது இல்லத்தில் நடைபெறும். அந் நிகழ்விலும் தொடர்ந்து இடம்பெறும் மதிய போசனத்திலும் கலந்துகொள்ளுமாறு உற்றார், உறவினர், நண்பர்கள் அனைவரையும் அன்புடன் அழைக்கின்றோம். (இதனைத் தனிப்பட்ட அழைப்பாக ஏற்றுக்கொள்ளவும்)

115, கொழும்புத்துறை வீதி,
சுண்டுக்குளி, யாழ்ப்பாணம். (101298)

தகவல்:
அன்ரன் (தந்தை).

3ஆம் ஆண்டு நினைவஞ்சலி

பாலசிங்கம் சுரேஸ்

அன்னை மடியில் 17.09.1986 — இறைவன் மடியில் 03.08.2007

சிந்தை நிறைந்தவனே! சீர் ஒழுக்கம் கொண்டவனே!
நீ செல்லும் வழி பார்த்தா
காலனவன் தொடர்ந்தான்
வரும் வழி பார்த்து வாயிலில் நின்ற
உன் உறவுகள்
பிணக்கோலம் பார்த்து பிதற்றுகின்றார் பார்த்தாயா
இறுதி வார்த்தை கூறி தவித்தது என்ன தானோ?
அன்பு கொண்ட உன் அம்மா, அப்பா, சகோதரர்கள்
பரிதவித்து நிற்கின்றோம்
பாதமலர் மீது சாந்தி பெற வேண்டுகின்றோம்.

உன் பிரிவால் துயருறும்:
உன் அண்ணன்:
பாலசிங்கம் துசிஜேந்திரன்,
மனைவி: அஜிந்தினி
பிள்ளைகள்: யதுர்ஷன், சாணுகா.

59/1, மூத்த விநாயகர் வீதி,
கச்சேரி, நல்லூர்.

(101299)

புறொயிலர் விற்பனைக்கு

உடன் சுத்தம் செய்யப்படும் புறொயிலர் கோழி கிலோ 480/= மட்டும். திங்கள், புதன், சனி, ஞாயிறு 12 மணிவரை பெற்றுக் கொள்ளலாம். குமரன் பாம், 227, பிறவுண்வீதி, கலட்டி, யாழ்ப்பாணம்.

கார் விற்பனைக்கு

DAIHATSU CHARADE (G 101) Egg Shape, 64-XXXX, ஒரிஜினல் டீசல் ரேபோ இன்ஜின் 20 km/L, A/C மிகவும் நல்ல நிலையில்.
தொடர்பு: 0718565479 / 0213214240

காணி விற்பனை

பலாலி வீதியில் 2½ பரப்புக்காணி பங்குக் கிணற்றுடன் விற்பனைக்குண்டு. நல்லூர் பிரதேச செயலகத்துக்கு அருகில்.
தொடர்பு: 0777111400

கணனி விற்பனைக்கு

நல்ல நிலையில் உள்ள P-4 Computers Full set மற்றும் கணனிப் பொருள்கள் என்பன உத்தரவாதத்துடன் உடன் விற்பனைக்குண்டு. (விலை 14,750/- மட்டுமே)
தொடர்பு: Sky Computer system,
162, Main street, Jaffna.
T.P. 0212221417

வீடு வாடகைக்கு

81/2, மணிக்கூட்டு வீதி (பெருமாள் கோயிலுக்கு அருகில்), யாழ்ப்பாணத்தில் சகல வசதிகளுடன் வீடு வாடகைக்கு உண்டு. நிறுவனங்கள் விரும்பத்தக்கது.
தொடர்பு: தொ.பே: 0213219454

வீடு வாடகைக்கு

3 அறை கொண்ட வீடு வாகன தரிப்பிட வசதிளுடன் வாடகைக்கு உண்டு. அலுவலகங்களுக்கும் உகந்தது.
இல.95, கண்டி வீதி, சுண்டுக்குழி, யாழ்ப்பாணம்.
தொடர்புகளுக்கு: 0772980578

காணி விற்பனைக்கு

சுன்னாகம் மின்சார நிலையத்துக்கு அருகாமையில் 17 பரப்பு 11 குழி உடைய காணி விற்பனைக்குண்டு.
தொடர்பு: 0776133432
0213735933

சிங்கள வகுப்புகள்

01.08.2010 ஞாயிற்றுக்கிழமை காலை 9 மணிக்கு சிங்கள வகுப்புகள் ஆரம்பம். ஒரு வகுப்பில் 10 மாணவர்கள் மட்டுமே அனுமதிக்கப்படுவர். இல.90, பஜார் வீதி, ஸ்ரான்லி வீதி, யாழ்ப்பாணம்.
0772283940

தேவை

புதிதாக ஆரம்பிக்கப்படவிருக்கும் கல்வி நிறுவனம் ஒன்றுக்கு வாங்குகள், மேசைகள் உடன் தேவை.
தொடர்புகளுக்கு:
தொ.பே:
0215677602

வீடு விற்பனைக்கு

கண்டி றோட், 678/11, முள்ளி வீதி, அரியாலை என்னும் முகவரியில் ஒரு பரப்பும் 2 குழியும் கூடிய காணியும் வீடும் விற்பனைக்கு உண்டு.
தொடர்பு: 0213006263
நாவலர் றோட், ஸ்ரான்லி கல்லூரிக்கு முன்பாக,
(லயன்ஸ் பான்ஸி ஹவுஸ்)

சிவகாளி ஜோதிடம்

இந்தியாவில் மந்திராலயத்திலிருந்து வருகை தந்துள்ள பிரபல கைரேகை ஜோதிடவல்லுனர்.

மைஞ்சுநாத சுவாமி

077 2624729

கைரேகை மூலம் துல்லியமாக நடப்பவை மற்றும் நடக்கப் போகின்றவை பற்றிய விவரங்களை பலன்களை குறைந்த செலவில் கூறுவார்.

துல்லியமாக கணித்துப் பார்க்கப்படும் விடயங்கள்

கைரேகை, நாம நட்சத்திரம், ஜாதகம், கல்வி, உத்தியோகம், தொழில், வியாபாரம் விருத்தியடைதல், லட்சுமி வசீகரம், திருமண யோகம், குழந்தைப்பாக்கியம், கணவன் மனைவி ஒற்றுமையின்மை, வாஸ்து சாஸ்திரம், வீட்டில் வதிவிடப்பிரச்சினை, விசேடபயணம், எதிரிகள் கண்திருஷ்டி, கஷ்ட நஷ்டங்கள், கோர்ட் வழக்குகள், வாகனப் பொருத்தம், பெண் பிள்ளைகள் பெற்றோருடன் ஒற்றுமையாக நிலைத்திருத்தல், பிரிந்தவர்கள் ஒன்று கூடுதல் இவைகள் அனைத்தும் செய்துதரப்படும்.

இவற்றினைத் தெரிந்து கொள்ள ஒருமுறை எங்களைச் சந்தித்து பயன் பெறுங்கள்.

கடைச்சாமி கோயில் ஒழுங்கை,
211, நாவலர் வீதி, யாழ்ப்பாணம்.
(கொழும்பு மூக்குக்கண்ணாடிக்கடைக்கு பின் வீடு.)

கைரேகை பார்க்கும்நேரம்: காலை 7.00 மணி முதல் மாலை 7.00 மணிவரை பார்க்கப்படும்.

உதவி செய்யுங்கள்

பளை நகரம், பளை என்னும் முகவரியில் வசிக்கும் காந்தன் கஸ்தூரி ஆகிய எனது 7 மாத ஆண் குழந்தை (கா.தனுசன்) இருதய சிறுநீரகக் குழாய் சம்பந்தமான நோயினால் பாதிக்கப்பட்டுள்ளார். இவரது நோயினைக் குணப்படுத்த சத்திர சிகிச்சை செய்வதற்குக் கொழும்புக்குக் கொண்டுசெல்ல வேண்டியுள்ளது. இச்சத்திர சிகிச்சைச் செலவுக்காக 200,000 ரூபா தேவைப்படுகிறது.

தற்போது மீளக்குடியமர்ந்து மிகவும் வறுமை நிலையில் வசிக்கும் என்னிடம் இச்சத்திர சிகிச்சைச் செலவுக்கான பணவசதி எதுவுமில்லாது கஷ்டப்படுகிறேன். எனது பிள்ளையின் உயிரைக் காப்பாற்றுவதற்கு கருணை உள்ளம் கொண்டு உதவி செய்ய விரும்புபவர்கள் மக்கள் வங்கியின் யாழ்ப்பாணம் கன்னாதிட்டிக் கிளையில் திருமதி காந்தன் கஸ்தூரி என்னும் பெயரில் உள்ள எனது கணக்கிலக்கத்துக்கு (284-2-001-2-0031643) வைப்பிலிட்டு உதவுமாறு தாழ்மையுடன் கேட்டுக்கொள்கிறேன்.

காந்தன் கஸ்தூரி.

(சி/569569)

மரண அறிவித்தல்கள்

T.A.J. மதுரநாயகம் அடிகளார்

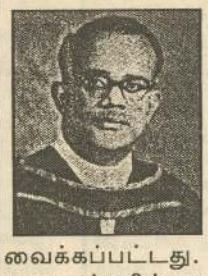

யாழ். மறைமாவட்டத்தைச் சேர்ந்த மூத்த குரு அருட்.பணி. T.A.J. மதுரநாயகம் அடிகளார் 27.07.2010 அன்று கொழும்பில் காலமானார்.

அடிகளாரின் பூதவுடல் நேற்று (30.07.2010) அனுராதபுர புனித வளனார் கல்லூரியில் அஞ்சலிக்காக வைக்கப்பட்டு திருப்பலியின் பின்னர், கிளிநொச்சியில் மக்கள் அஞ்சலிக்காகவும் வைக்கப்பட்டது. பின்னர் யாழ். பத்திரிசியார் கல்லூரியில் மாணவர்களின் அஞ்சலிக்காகவும் வைக்கப்பட்டது.

அடிகளாரின் அடக்கத் திருப்பலி இன்று (31.07.2010) மாலை 4 மணிக்கு புனித மரியன்னை பேராலயத்தில் யாழ். ஆயர் தலைமையில் ஒப்புக்கொடுக்கப்பட்டு பூதவுடல் புனித கொஞ்சேஞ்சி மாதா சேமக்காலையில் நல்லடக்கம் செய்யப்படும்.

இந்த அறிவித்தலை உற்றார், உறவினர், நண்பர்கள் அனைவரும் ஏற்றுக்கொள்ளவும்.

குருமுதல்வர்,
ஆயர் இல்லம்,
யாழ்ப்பாணம்.

(சி/569575)

கதிரிப்பிள்ளை வயிரமுத்து

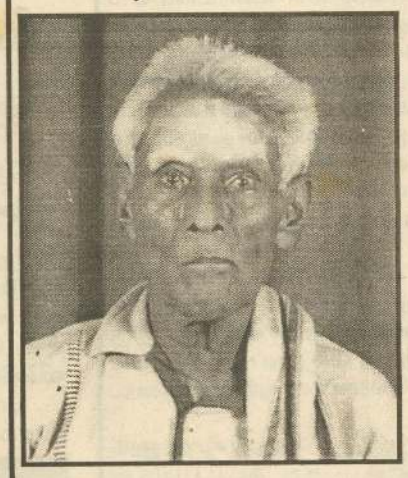

கொல்லங்கலட்டி, தெல்லிப்பளையைப் பிறப்பிடமாகவும் கைதடி தெற்கு, கைதடியைத் தற்காலிக வதிவிடமாகவும் கொண்ட கதிரிப்பிள்ளை வயிரமுத்து நேற்று (30.07.2010) வெள்ளிக்கிழமை காலமாகிவிட்டார்.

அன்னார் செல்லம் அவர்களின் அன்புக் கணவரும் காலஞ்சென்றவர்களான கதிரிப்பிள்ளை - தெய்வானைப்பிள்ளை தம்பதியரின் மகனும், செல்லத்துரை - தெய்வானைப்பிள்ளை தம்பதியரின் மருமகனும் வரதராணி, வரதராசா, செல்வராசா, சிவராசா (ஜேர்மனி), யோகராசா ஆகியோரின் பாசமிகு தந்தையும் ஆவார்.

அன்னாரின் இறுதிக்கிரியைகள் பற்றிய விவரம் பின்னர் அறிவிக்கப்படும்.

இந்த அறிவித்தலை உற்றார், உறவினர், நண்பர்கள் அனைவரும் ஏற்றுக்கொள்ளவும்.

கைதடி தெற்கு,
கைதடி.

(101310)

தகவல்:
குடும்பத்தினர்

வாசனா சம்பத

உத்தியோகபூர்வ முடிவுகள்

சீட்டிழுப்பு இலக்கம்: 828 திகதி: 29.07.2010

ஆங்கில எழுத்து: G — வெற்றி இலக்கங்கள்: 02 18 31 33 — போனஸ் இல: 12

	கூட்டு	பரிசுத் தொகை	வெற்றி பெற்றோர்
சுப்பர் பரிசு	ஆங்கில எழுத்தும் 4 இலக்கங்களும் சரியாயின்	17,846,881.50	-
1ம் பரிசு	4 இலக்கங்கள் சரியாயின்	1,000,000.00	01
2ம் பரிசு	3 இலக்கங்களும் போனஸ் இலக்கமும் சரியாயின்	100,000.00	05
3ம் பரிசு	3 இலக்கங்கள் மட்டும் சரியாயின்	2,000.00	302
4ம் பரிசு	2 இலக்கங்கள் மட்டும் சரியாயின்	100.00	14603
5ம் பரிசு	1 இலக்கம் மட்டும் சரியாயின்	20.00	203723
6ம் பரிசு	ஆங்கில எழுத்து மட்டும் சரியாயின்	20.00	30453

இவ்வாரம் வெல்லப்பட்டுள்ள மொத்த பரிசுத் தொகை ரூ.
8,247,820.00

சுப்பர் பரிசுத்தொகை அடுத்த வியாழக்கிழமை
18,156,664.00

ஐந்து இலட்சம் அல்லது அதற்குக் கூடிய தொகைக்கான பரிசு அரசாங்க வரிச் சட்டதிட்டங்களுக்கு உட்பட்டது. பரிசைப் பெறுவதற்கு தேசிய அடையாள அட்டை கட்டாயமாக்கப்பட்டுள்ளது.

வெற்றி பெறும் டிக்கட்டுகள் சீட்டிழுப்புத் திகதியிலிருந்து 6 மாதங்கள் மட்டுமே செல்லுபடியாகும்.

தேசிய லொத்தர் சபை
234/2, காலி வீதி, கொழும்பு 03.
தொலைபேசி: 2470662, 2470663
தகவல் தேவைக்கு: 2473360, 2473431
இணையம்: www.nlb.lk

கௌரவிப்பு

புனித அந்தோனியார் கல்லூரியின் பரிசளிப்பு விழா அண்மையில் பாடசாலை அதிபர் அருட்தந்தை ஜேம்ஸ் சிங்கராஜர் தலைமையில் நடைபெற்றது. இந்த நிகழ்வில் கல்லூரியின் பழைய மாணவனும் ஐரோப்பிய ஒன்றியக் கிளையின் தலைவருமான எம்.ஜோசப் மனோகரன் கலந்து கொண்டார்.

விழாவில் கல்லூரியின் கடந்த ஆண்டுக்கான சிறந்த மாணவனாகத் தெரிவு செய்யப்பட்ட எ.பபில்ராஜ், சிறந்த ஆசிரியையாகத் தெரிவு செய்யப்பட்ட ந.கந்தலீலா ஆகியோர் கௌரவிக்கப்பட்டனர். (எ-319)

Digitized by Noolaham Foundation.
noolaham.org | aavanaham.org

இலங்கைச் செஞ்சிலுவைச் சங்க தென்மராட்சிக் கிளை தொண்டர்கள் கௌரவிப்பு நிகழ்வு அண்மையில் மீசாலை கிழக்கு திருப்புகழ் மண்டபத்தில் நடைபெற்ற போது எடுக்கப்பட்ட படங்கள் இவை.

செஞ்சிலுவைச் சர்வதேச குழுவின் யாழ்.மாவட்ட வதிவிடப் பிரதிநிதி மங்கள விளக்கேற்றுவதை முதல் படத்திலும், நிகழ்வில் கலந்துகொண்ட விருந்தினர்கள் மேடையில் அமர்ந்திருப்பதை இரண்டாவது படத்திலும் முதன்மை விருந்தினர்தொண்டருக்கு மாலை அணிவித்து கௌரவிப்பதை இறுதிப் படத்திலும் காணலாம். *(படங்கள்: தென்னவன்).*

இலங்கை எரிபொருள் விநியோகிப்போர் சங்கத்தில் குடாநாட்டில் உள்ளோருக்கும் அங்கத்துவம் அவசியம்

யாழ்ப்பாணத்தில் இடம்பெற்ற கலந்துரையாடலில் சுட்டிக்காட்டு

யாழ்ப்பாணம்,ஜூலை 31

யாழ்.குடாநாட்டில் உள்ள எரிபொருள் விற்பனை நிலையங்கள் அனைத்தும் பொற்றோலியக் கூட்டுத்தாபனத்தின் அகில இலங்கை எரிபொருள் விநியோகிப் போர் சங்கத்தில் அங்கத்துவத்தை பெற் றுக் கொள்ளவேண்டும் என அறிவிக்கப் பட்டுள்ளது.

யாழ்.பலநோக்குக் கூட்டுறவுச் சங்க கேட்போர் கூடத்தில் கடந்த 17ஆம் திகதி யாழ்ப்பாணத்தில் உள்ள எரிபொருள் விற்பனை நிலையங்களின் உரிமையாளர் களுக்கான விசேட கூட்டம் ஒன்று இடம்பெற் றது.இந்தக் கூட்டத்தில் அகில இலங்கை எரிபொருள் விநியோகிப்போர் சங்கத்தின் பிரதிநிதிகளும் கலந்துகொண்டனர்.

யாழ்.குடாநாட்டுக்கு முதன்முதலில் வருகை தந்த இக்குழுவினர் எரிபொருள் நிரப்பும் நிலைய முகவர்களைச் சந்தித்துக் கலந்துரையாடியதோடு இந்தச் சங்கத்தில் இணைந்து அங்கத்துவத்தைப் பெற்றுக் கொள்ளுமாறும் கேட்டுக்கொண்டனர்.

எரிபொருள் நிரப்பும் நிலையங்களில் ஏற்பட்டிருக்கும் குறைநிறைகளை பல மாக எடுத்துக் கூறுவதற்கு அங்கத்துவம் மிகவும் அவசியமானது என்று அந்தக் கூட்டத்தில் சுட்டிக்காட்டப்பட்டது.

யாழ்ப்பாணத்தில் எரிபொருள் விநியோ கத்தில் தாம் எதிர்கொள்ளும் குறை நிறை களை இக்கூட்டத்தில் யாழ்ப்பாண எரி பொருள் விற்பனை நிலையங்களின் உரி மையாளர்கள் எடுத்துக் கூறினார்கள்.

(த-224)

பொருளியல் பாட கருத்தரங்கு

யாழ்ப்பாணம், ஜூலை 31

யாழ்.லயன்ஸ் கழகத்தின் ஏற்பாட்டில் இவ்வாண்டு ஜி.சீ.ஈ.உயர்தரப் பரீட்சைக் குத் தோற்றவுள்ள மாணவர்களுக்கான பொருளியல் பாடக் கருத்தரங்கு நாளை ஞாயிற்றுக்கிழமை காலை 8.30 மணிக்கு யாழ்.கனகரத்தினம் மத்திய மகா வித்தியா லயத்தில் நடைபெறவுள்ளது.

மேற்படி லயன்ஸ் கழகத் தலைவர் லயன் வே.ஞானகாந்தன் தலைமையில் நடைபெறும் இக்கருத்தரங்கில் பொருளி யல் பாட ஆசிரியர் வே.கருணாகரன் கருத் துரை வழங்கவுள்ளார். எனவே பரீட்சைக் குத் தோற்றவுள்ள மாணவர்களைக் கருத் தரங்கில் பங்குபற்றி பயனடையுமாறு லயன்ஸ் கழகத்தினர் கேட்டுள்ளனர். (த-201)

முழுமைபெறாத வடிகாலால் தொற்றுநோய் பரவும் அபாயம்!

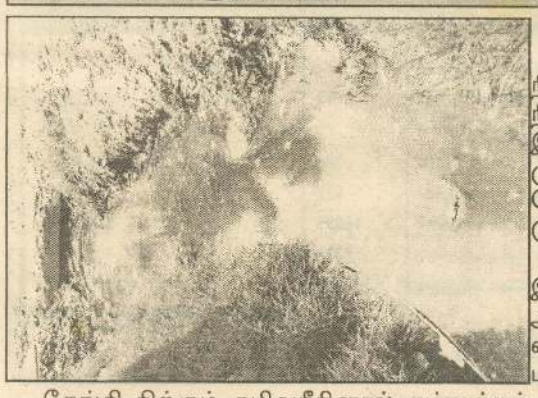

யாழ்ப்பாணம்,ஜூலை31

கந்தர்மடம் பழம் வீதியில் புதிதாக நிர்மாணிக்கப்பட்டு முழுமைபெறாத நிலையில் கிடக்கும் வடிகாலே இது. இந்த வடிகால் அமைக்கும் பணிகள் முழுமை பெறாமையால் கழிவுநீர் தேங்கி நோய் பரவும் அபாயம் ஏற்பட் டுள்ளது.

அண்மையில் ஆரம்பிக்கப்பட்ட இந்த வடிகால் அமைக்கும் பணிகள் அரை குறையாகக் கைவிடப்பட்டுள் ளதால் கழிவுநீர் வழிந்தோட முடியா மல் தேங்கியுள்ளது.

தேங்கி நிற்கும் கழிவுநீரினால் துர்நாற்றம் வீசுவதோடு நுளம்புப் பெருக்கமும் அதிகரித்துள்ளதாக இப்பகுதி மக்கள் தெரிவித்துள்ளனர்.

எனவே உரியவர்கள் விரைவாக இதனை சீரமைத்துத் தருமாறும் அவர்கள் கோரிக்கை விடுத்துள்ளனர். (த-6-224)

பாலைப்பழத்தின் விற்பனை யாழ்.நகரில் சூடுபிடிக்கிறது

யாழ்ப்பாணம்,ஜூலை 31

யாழ்.நகரில் இப்போது பாலைப்பழத் தின் விற்பனை சூடுபிடித்துள்ளது. பொது மக்கள் இதனை விரும்பி வாங் கிச் சாப்பிடுவதைக் காணமுடிகின்றது.

வன்னியில் இப்போது பாலைப்பழச் 'சீசன்' ஆரம்பித்துள்ளது. அங்கிருந்து வியா பாரி களால் நேற்றுக் காலை எடுத்து வரப்பட்ட பாலைப்பழம் ஒரு சில மணித்தியாலயங் களிலேயே விற்றுத் தீர்ந்தது.

யாழ்.நகரப் பகுதி கொட்டடிச் சந்தைப் பகுதிகளில் விற்கப்பட்ட இந்தப் பாலைப் பழத்தை மக்கள் முண்டியடித்துக்கொண்டு வாங்கியதைக் காணமுடிந்தது.

ஒரு சுண்டு பாலைப்பழம் 40 ரூபாவாக விற்கப்பட்டது. தென்பகுதிச் சுற்றுலாப் பய ணிகளும் இந்தப் பாலைப்பழத்தை ஆர் வத்துடன் வாங்கிச் சாப்பிட்டனர். (த-224)

வலி.கிழக்கில் அடிக்கடி மின்தடை; தொழில் நிலையங்களின் பணிகள் பாதிப்பு

யாழ்ப்பாணம்,ஜூலை31

பருத்தித்துறை வீதி அகலிப்பு நடவ டிக்கையால் பகல் வேளையில் தினமும் மின்சாரம் தடைப்படுவதால் தொழில் நிலை யங்களின் பணிகள் பெரிதும் பாதிக்கப்ப டுவதாகவிசனம் தெரிவிக்கப்படுகின்றது.

குறிப்பாக வலி.கிழக்குப் பிரதேசத் தில் மின்சாரம் தினமும் காலை முதல் மாலை வரை அடிக்கடி தடைப்படுவதாக அப் பகுதி மக்கள் தெரிவிக்கின்றனர்.

இந்த மின்சாரத் தடையால் பொதுமக் கள் பெரிதும் பாதிக்கப்படுவதோடு மின் விநியோகம் இன்றி தொழில் நிலையங்களின் பணிகள் பாதிக்கப்படுவதாக அவற்றின் உரிமையாளர்கள்விசனம் தெரிவிக்கின்றனர்.

(த-244)

நல்லூர் ஆலயச் சூழலில் மீண்டும் முளைக்கும் கடைகள்

கொழும்புத்துறை, ஜூலை 31

நல்லூர் ஆலயச் சூழலில் மீண்டும் சிறுவியாபாரக் கடைகள் புதிதாக முளைக் கத் தொடங்கியுள்ளன.

சில மாதங்களுக்கு முன் யாழ்.மாநகர சபையின் நடவடிக்கைகளுக்கமைய அப் பகுதிகளில் இருந்த அனுமதிபெறாத கடைகள் அனைத்தும் அகற்றப்பட்டிருந்தன.

தற்போது இளநீர் மற்றும் பழவியா பாரம் அழகு சாதனப் பொருள் வியாபாரம் என்பன ஆரம்பிக்கப்பட்டுள்ளதாகத் தெரிவிக்கப்படுகிறது. (த-135)

முன்பள்ளி விளையாட்டு விழா

யாழ்ப்பாணம், ஜூலை 31

யாழ்.சைவ பரிபாலன சபை நடத்தும் 'நாவலர் சோலை' முன்பள்ளியின் விளை யாட்டு விழா நாளை மறுதினம் திங்கட் கிழமை பிற்பகல் 2 மணிக்கு நீராவியடி யில் அமைந்துள்ள நாவலர் ஆச்சிரம மண் டபத்தில் சைவ பரிபாலனசபைத் தலை வர் சிவநெறிப் புரவலர் த.சண்முகலிங் கம் தலைமையில் நடைபெறவுள்ளது.

இந்நிகழ்வில் பிரதம விருந்தினராக நல்லூர், கோப்பாய் ஓய்வுபெற்ற கோட்டக் கல்விப் பணிப்பாளர் கே.வி.குணசேகரம் கலந்துகொள்வார். (த-201)

இரண்டு மறைக் கோட்டங்களுக்கு யாழ். ஆயரால் முதல்வர்கள் நியமனம்

கொழும்புத்துறை ,ஜூலை31

யாழ். மறை மாவட்டத்தின் இரண்டு மறைக் கோட்டங்களுக்கான புதிய முதல் வர்களை யாழ். ஆயர் மேதகு தோமஸ் சவுந் தரநாயகம் ஆண்டகை நியமித்துள்ளார்.

பருத்தித்துறை மறைக் கோட்டத்திற்கு அருட்திரு ஜோன்.மவுலிஸ் அடிகளாரும் கிளிநொச்சி-முல்லைத்தீவு மறைக் கோட் டத்திற்கு அருட்திரு. அன்ரன் யாவிஸ் அடி களாரும் யாழ். ஆயரால் நியமிக்கப்பட் டுள்ளதாக தெரிவிக்கப்படுகிறது.

இந்தப் புதியமறைக் கோட்ட முதல்வர் கள் அண்மையில் தமது கடமைகளைப் பொறுப்பேற்று அப்பகுதிகளுக்குச் சென்று கடமையாற்றி வருவதாக ஆயர் இல்ல செய்திகள் தெரிவித்தன. (த-135)

காரைநகர் ,ஜூலை31

காரைநகர் வியாவில் ஐயனார் ஆலய வருடாந்தப் பெருந்திருவிழா இன்று சனிக் கிழமை முற்பகல் 11 மணிக்குக் கொடி யேற்றத்துடன் ஆரம்பமாகித் தொடர்ந்து பத்துத் தினங்கள் இடம்பெறவுள்ளது.

தேர்த்திருவிழா எதிர்வரும் 8ஆம் திகதி ஞாயிற்றுக்கிழமை முற்பகல் 10 மணிக் கும் தீர்த்தத் திருவிழா மறுநாள் திங்கட்கி ழமை காலை 8 மணிக்கும் நடைபெறும். (204-250)

* * *

யாழ்ப்பாணம், ஜூலை31

நயினாதீவு நாகபூஷணி அம்மன் ஆலய ஆடிப்பூரத் திருவிழா எதிர்வரும் 12ஆம் திகதி வியாழக்கிழமை நடைபெறவுள்ளது.

அன்றையதினம் அம்பாளுக்கு சங்காபி ஷேகம் நடைபெற்று அதனைத் தொடர்ந்து தீபாராதனை, வேததோத்திர திருமுறைப் பாராயணம், திருஞானசல் என்பன இடம் பெற்று அம்பிகை திருவீதியுலா வருவார். (204)

* * *

சங்கானை,ஜூலை31

ஓடக்கரை வீதி, சங்கானை சிவன் ஆலய வருடாந்த அலங்காரத் திருவிழா இன்று சனிக்கிழமை காலை 9மணிக்குக் கொடி யேற்றத்துடன் ஆரம்பமாகித் தொடர்ந்து பத்துத் தினங்கள் நடைபெறவுள்ளது. (201-29)

கயித்தார் பெருவிழா

கொழும்புத்துறை, ஜூலை 31

மாரீசன்கூடல் புனித கயித்தார் ஆலய வருடாந்தத் திருவிழா கடந்த 29ஆம் திகதி கொடியேற்றத்துடன் ஆரம்பித்து நவநாள் வழிபாடுகள் நடைபெற்று வருகிறது.

நற்கருணைப் பெருவிழா 6ஆம் திகதி வெள்ளிக்கிழமை மாலை 5மணிக்கும் திரு விழாத் திருப்பலி 7ஆம் திகதி சனிக் கிழமை காலை 6.30 மணிக்கு இடம்பெற்று திருச் சொரூபவணக்கம் ஆசீரும் இடம்பெறும். (த-135)

மேலும் சில பிரதேசங்களில் மிதிவெடி அகற்றப்பட்டது

யாழ்ப்பாணம், ஜூலை 31

ஹலோட்ரஸ் மிதிவெடி அகற்றும் நிறு வனத்தின் அனுசரணையில் யாழ். மாவட் டத்தில் மிதிவெடி அகற்றும் பணிகள் இடம்பெற்று வருகின்றன.

சாவகச்சேரிப் பகுதியில் 975,673 சதுர மீற்றர் பிரதேசமும் கோப்பாய் பகுதியில் 56,925 சதுர மீற்றர் பிரதேசமும் வலிகாமம் வடக்கில் 7,598 சதுர மீற்றர் பிரதேசமும் மிதிவெடி அகற்றும்பணிகள் நிறைவடைந் துள்ளதாக யாழ்.மாவட்ட மிதிவெடி அகற் றும் செயலகம் அறிவித்துள்ளது.

மேற்படி மிதிவெடி அகற்றும் பணிக ளின்போது சாவகச்சேரிப் பிரதேசத்தில் ஏபி-02, யு எக்ஸ் ஓ-65, ஏபி-9, ஏபி-3, யு எக்ஸ் ஓ-57, ஏபி-1441, யு எக்ஸ் ஓ-3727, ஏபி-907, யு எக்ஸ் ஓ-30, ஏபி-2438, யுஎக்ஸ் ஓ-319, ஏபி-218, யு எக்ஸ் ஓ-286 ஆகிய மிதிவெடிகளும் தெல்லிப்பழைப் பிரதே சத்தில் ஏபி-1 மிதிவெடியும் கிடைக்கப் பெற்றுள்ளதாகக் குறிப்பிடப்பட்டுள்ளது. (த-201-317-318)

Digitized by Noolaham Foundation.
noolaham.org | aavanaham.org

சைவசமய விவகாரக் குழு நடத்திய சமய அறிவுப் பரீட்சை முடிவுகள்

யாழ்ப்பாணம், ஜூலை 31

கல்வித் திணைக்களத்தின் ஆதரவுடன் யாழ். மாநகராட்சி மன்ற சைவசமய விவகாரக் குழுவால் யாழ்.மாவட்டப் பாடசாலை மாணவர்களுக்கிடையே கடந்தாண்டு நடத்தப்பட்ட 10 தரங்களைக் கொண்ட சமய அறிவுப் போட்டிப் பரீட்சையின் முடிவுகள் வருமாறு:-

தரம் - 04

முதலாம் இடம் - நிருஷிகா யோகராசா (நெல்லியடி மெ.மி.த.க.பாடசாலை), 2ஆம் இடம் - கிருஸ்பாலன் கௌரி சுதன் (நெல்லியடி மெ.மி.த.க.பாடசாலை),கிஷானி பபூகரன் (கரவெட்டி மாணிக்கவாசகர் வித்தி.), 3 ஆம் இடம் - கஸ்தூரி சியருபன் (கரவெட்டி மாணிக்கவாசகர் வித்தி.), விசேட சித்தி பெற்றோர் - 47 பேர், தகைமை பெற்றோர் -106பேர்.

தரம் - 05

முதலாமிடம் - அபர்ணா கருணாகரன் (சண்டிலிப்பாய் இந்துக்கல்லூரி), 2 ஆம் இடம் -பவானிக்கா பிரேமகாந்தன் (வடமராட்சி இந்து மகளிர் கல்லூரி), 3 ஆம் இடம் - தேவ குமாரன் செந்தில்குமரன் (நெல்லியடி மெ.மி.த.க. பாடசாலை), விசேடசித்தி -57 பேர், தகைமை பெற்றோர் -98 பேர்.

தரம் - 06

முதலாமிடம் - துளசிகா இராஜேந்திரன் (சுண்டிக்குளி மகளிர் கல்லூரி), 2 ஆம் இடம் - சிவானந்தன் இந்துஜன் (யாழ். இந்துக் கல்லூரி), 3 ஆம் இடம் - கஸ்தூரிகா சந்திரகுமார் (வேம்படி மகளிர் உயர்தர பாடசாலை), விசேட சித்தி -30 பேர், தகைமை பெற்றோர் - 70 பேர்.

தரம் - 07

முதலாமிடம் - தரிசிகா மணிவண்ணன் (வேம்படி மகளிர் உயர்தரப் பாடசாலை), 2 ஆம் இடம் - திருஞான சம்பந்தன் ஆகாஷ் (யாழ்.இந்துக் கல்லூரி), 3 ஆம் இடம் - தருசாளினி சிவதுரை (சாவகச்சேரி இந்துக் கல்லூரி), விசேட சித்தி - 48பேர், தமைமை பெற்றோர் - 96 பேர்.

தரம் - 08 இற்கான பரீட்சை இரத்துச் செய்யப்பட்டுள்ளது.

தரம் - 09

முதலாமிடம் - ஆரணி விஜயகுமார் (சுண்டிக்குளி மகளிர் கல்லூரி), 2 ஆம் இடம் - கோபீர்த்தனா யோகநாதன் (சாவகச்சேரி இந்துக் கல்லூரி), 3 ஆம் இடம் - பேரானந்தராஜா டினேஷன் (யாழ்.இந்துக் கல்லூரி), சிவதர்சிகா சிவலிங்கம் (வடமராட்சி இந்து மகளிர் கல்லூரி), விசேட சித்தி - 28 பேர், தகைமை பெற்றோர் - 144 பேர்.

தரம் - 10

முதலாமிடம் - இந்திரகுமார் வினு (யாழ்.இந்துக் கல்லூரி), 2 ஆம் இடம் - சங்கீதா உமாசங்கர் (வடமராட்சி இந்து மகளிர் கல்லூரி), 3 ஆம் இடம் - பிரவீணா பரலோகராஜா (வேம்படி மகளிர் உயர்தர பாடசாலை), விசேட சித்தி - 32 பேர், தகைமை பெற்றோர் - 139 பேர்.

தரம் - 11

முதலாமிடம் - சரணீஜா சிறிகாந்தா (சாவகச்சேரி இந்துக் கல்லூரி), 2 ஆம் இடம் (இருவர்) - ரவீந்திரராஜா இராஜ பிரவிந்தன் (சாவகச்சேரி இந்துக் கல்லூரி), லோஜனா கிருஸ்ணசாமி (சாவகச்சேரி இந்துக் கல்லூரி), 3 ஆம் இடம் (இருவர்) - மயூரதி லோகேஸ்வரசர்மா (சாவகச்சேரி இந்துக் கல்லூரி), கௌதமி கதிர்வேலு (யாழ்.விக்கினேஸ்வராக் கல்லூரி), விசேட சித்தி - 17 பேர், தகைமை பெற்றோர் - 108 பேர்.

தரம் - 12

முதலாமிடம் - செல்வதியம்மா பூலோகம் (யாழ். இராமநாதன் கல்லூரி), 2 ஆம் இடம் - துஜிதா இராசரத்தினம் (இளவாலை கன்னியர்மடம் மகா வித்தியாலயம்), 3 ஆம் இடம் - டர்சிகா கந்தசாமி (யாழ்.இராமநாதன் கல்லூரி), விசேட சித்தி - 07 பேர், தகைமை பெற்றோர் -03 பேர்.

தரம் - 13

முதலாமிடம் - ஆரணிக்கா மகாதேவா (சாவகச்சேரி இந்துக் கல்லூரி), 2 ஆம் இடம் - மயூரி லோகேஸ்வரசர்மா (சாவகச்சேரி இந்துக் கல்லூரி), 3 ஆம் இடம் - ஞானேஸ்வரன் யசிதரன் (சாவகச்சேரி இந்துக் கல்லூரி), விசேட சித்தி - 07 பேர், தகைமை பெற்றோர் -25 பேர்.

ஒவ்வொரு பிரிவிலும் முதல் மூன்று இடங்களையும், விசேட சித்திகளையும் பெற்றுள்ளவர்களுக்கான பரிசில் வழங்கும் நிகழ்வு எதிர்வரும் 5 ஆம் திகதி வியாழக்கிழமை முற்பகல் 10 மணிக்கு நாவலர் கலாசார மண்டபத்தில் குழுவின் தலைவரும் மாநகர ஆணையாளருமாகிய மு.செ.சரவணபவ தலைமையில் இடம்பெறவுள்ளது.

தகைமை பெற்றுள்ள ஏனைய மாணவர்களது சான்றிதழ்கள் யாவும் காலக்கிர மத்தில் பாடசாலை அதிபர்களுக்கு அனுப்பி வைக்கப்படும் என யாழ். மாநகராட்சி மன்ற சைவசமய விவகாரக் குழுச் செயலாளர் அறிவித்துள்ளார்.

(த-201)

பாராட்டி வாழ்த்துகின்றோம்

யாழ்.மாவட்ட சிற்றூர்திச் சேவைச்சங்கத்தின் நீண்ட கால உறுப்பினரும் யாழ்.மாவட்ட சிற்றூர்திச் சேவைச்சங்கங்களின் இணைய தலைவருமாகிய

திரு. பொன்னுத்துரை கெங்காதரன்

அவர்கள் வடபிராந்திய தனியார் பேருந்து இயக்குனர் சங்கங்களின் ஒன்றியத் தலைவராக தெரிவுசெய்ததையிட்டு எமது மகிழ்ச்சியை தெரிவித்துக்கொள்வதுடன் மென்மேலும் அவரின் சேவை சிறப்புற வாழ்த்துகின்றோம்.

திரு.பொன்னுத்துரை கெங்காதரன் அவர்களின் சேவையையும் திறமையையும் கருத்திற்கொண்டு அவரை வடபிராந்திய தனியார் பேருந்து இயக்குனர் சங்கங்களின் ஒன்றியத் தலைவராக தெரிவுசெய்த ஐந்து மாவட்ட சங்கத்தினருக்கும் எமது மனமார்ந்த நன்றியினை தெரிவித்துக்கொள்கின்றோம்.

764, சி.சே.சங்க நிர்வாகத்தினர்,
பணியாளர், உரிமையாளர்கள்,
சாரதி, நடத்துனர்கள்.

காணி தேவை

அல்லைப்பிட்டி மண்கும்பான் கடற்கரையில் உல்லாச ஹோட்டல் கட்டக்கூடிய காணி தேவைப்படுகின்றது. 2 ஏக்கர் விசாலமான காணி விரும்பப்படும். முழு விவரங்களுடன் எதிர்பார்க்கும் விலையையும் குறித்து உடன் தொடர்புகொள்ளவும்.

முருகேசு & நீலகண்டன், சட்டத்தரணிகள்

தொடர்பு விவரம்: **MURUGESU & NEELAKANDAN**

Attorneys - at - Law & Notaries Public, M&N Building (Level 5), 2 Deal Placc, Colombo - 3, Sri Lanka. Tel: 0094 - 11-2371100 Fax:0094 - 11-2371111/2371122, E-Mail: neela@mnlaw.lk

மரண அறிவித்தல்

திருமதி தர்மகுலராஜா சுகிர்தராணி

மானிப்பாயைப் பிறப்பிடமாகவும் வசிப்பிடமாகவும் கொண்ட திருமதி தர்மகுலராஜா சுகிர்தராணி 28.07.2010 புதன்கிழமை காலை 7 மணியளவில் காலமானார்.

அன்னார் காலஞ்சென்றவர்களான நவரட்ணம் - அன்னம்மா தம்பதியரின் அன்பு மகளும் காலஞ்சென்ற செல்லப்பா தர்மகுலராஜாவின் அன்பு மனைவியும் சுகிர்தராஜினி (வதனா-லண்டன்), ரணேந்திரராஜா (கனடா), பிரேமராஜினி (ஓய்வுபெற்ற ஆசிரியை, மெமோரியல் ஆங்கிலப் பாடசாலை), உமாகாந்தராஜா (ஜேர்மனி), நேசராஜினி, நிரூபன் (கனடா) ஆகியோரின் பாசமிகு அன்புத் தாயும் காலஞ்சென்ற யோகரட்ணம் மற்றும் சத்தியவதி, சபாநாதன் (பிறேம் நகை மாடம்), விஜயராணி (ஜேர்மனி), ஸ்ரீஸ்கந்தராஜா (கொனிக்கா டிஜிற்றல் கலர் லாப், யாழ்ப்பாணம்), மரியா (கனடா) ஆகியோரின் மாமியும் தக்ஷலா, துஷாந், ஜனீத்தன், பிரதீபன், நிரூஷியா, கௌஷியா, காந்தினி, ஸ்டெவ்னி, செந்தூரன், கபிலன், பிரண்டன், டிலன் ஆகியோரின் பேர்த்தியும், தாஷா, அமீஷா, ஷயன், தரன், ஆதித்யா ஆகியோரின் பூட்டியும், புஸ்பத்தின் வளர்ப்புத் தாயும் காலஞ்சென்றவர்களான விஜயரட்ணம், தேவராஜா மற்றும் செல்வரட்ணம், அழகராஜா , காலஞ்சென்றவர்களான துரைராஜா, ரத்தினாவதி மற்றும் பத்மாவதி, லீலாவதி, காலஞ்சென்ற இந்திராணி மற்றும் கமலாவதி ஆகியோரின் சகோதரியும் ஆவார்.

அன்னாரின் இறுதிக்கிரியைகள் நாளை (01.08.2010) ஞாயிற்றுக்கிழமை பிற்பகல் 2 மணியளவில் மானிப்பாயில் அவரது இல்லத்தில் நடைபெற்று பூதவுடல் தகனக்கிரியைகளுக்காக மானிப்பாய் பிப்பிலி இந்து மயானத்திற்கு எடுத்துச் செல்லப்படும்.

இந்த அறிவித்தலை உற்றார், உறவினர், நண்பர்கள் அனைவரும் ஏற்றுக்கொள்ளவும்.

தகவல்:
பாசமிகு பிள்ளைகள்.

'விஷ்ணுபவனம்',
இந்துக் கல்லூரி வீதி, மானிப்பாய்.

இனி இல்லை நெஞ்சுவலி

எங்கள் ஆயுர்வேத மருந்து வகைகள் மூலம் இதய அடைப்புகள் குணமாக்கப்படுகின்றன. பக்கவிளைவுகள் இல்லை. சத்திரசிகிச்சை அவசியமில்லை. மருந்து பாவனையின் 25-50 தினங்களுக்கு இடைப்பட்ட காலப்பகுதியில் சிறந்த மாற்றம் தென்படும்.

கொலஸ்ட்ரோல், புற்றுநோய், தைராயிட் பிரச்சினைகள், மூட்டுவலிகள், நீரழிவுப்புண்கள், இருமல் சளி, ஒற்றைத் தலைவலி, பீனிசம், நோய் எதிர்ப்புச் சக்தியை அதிகரித்தல் என்பனவற்றுக்கும் எமது மூலிகை மருத்துவம் பெரும் குணமளிக்கின்றது.

HOTLINE : 0779046757- 011 5558442

FAIR PHARMA (PVT) LTD
அயுர்வேத மருந்து உற்பத்தியாளர்கள்

இலவச ஆலோசனைகளுக்கு சந்திக்கவும்
வவுனியா : 01-08-2010 (ஞாயிறு)
ஆதி மெடிக்கல்ஸ்,
ஹொரவப்பொத்தான வீதி.

L5 / East Tower / 1C,
World Trade Centre, Colombo 01
A BOI approved & ISO 9001 - 2008
QMS Certified Company

யாழ்ப்பாணம் : 02-08-2010
நடன முருகன் மெடிக்கல் ஹோல்
இல : 222, ஹொஸ்பிடல் வீதி

ஜயோதா

உத்தியோகபூர்வ முடிவுகள்

சீட்டிழுப்பு இலக்கம் 668 திகதி 29-07-2010

வெற்றி எண்கள்

40 44 52 57 ஆங்கில எழுத்து **T**

ஜக்பொட் பரிசு ரூ. 29,197,540/- வெல்லப்படவில்லை

வெற்றி எண்கள்	வெற்றி பெற்றோர்	பரிசுத் தொகை	முழு பரிசுத் தொகை
4 இலக்கங்களுடன் ஆங்கில எழுத்து பொருந்தினால்	-	29,197,540/=	-
4 இலக்கங்கள் பொருந்தினால்	02	400,000/=	800,000/=
3 இலக்கங்களுடன் ஆங்கில எழுத்து பொருந்தினால்	25	2,000/=	50,000/=
3 இலக்கங்கள் பொருந்தினால்	386	1,000/=	386,000/=
2 இலக்கங்களுடன் ஆங்கில எழுத்து பொருந்தினால்	552	1,000/=	552,000/=
2 இலக்கங்கள் பொருந்தினால்	16035	60/=	962,100/=
1 இலக்கத்துடன் ஆங்கில எழுத்து பொருந்தினால்	7322	40/=	292,880/=
1 இலக்கம் பொருந்தினால்	187945	20/=	3,758,900/=
		மொத்தம் ரூ.	6,801,880/-
வெல்லப்படாத டிக்கட்டுகளுக்காக கொடுக்கப்பட்ட பணப்பரிசுகளின் பெறுமதி	08	50,000/=	400,000/=

ரூபா.50,000 வீதம் பணப்பரிசுகள் வெற்றிபெற்ற 8 டிக்கட்டுகளின் தொடர் இலக்கங்கள்.

நுவரேலியா	700230959-0-30
யாழ்ப்பாணம்	700229245-0-00
புத்தளம்	700220747-3-13
கேகாலை	700232780-2-42
பதுளை	700225047-9-19
களுத்துறை	700224534-8-18
கம்பஹா	700235521-8-18
கண்டி	700228202-9-19

வெல்லப்பட்ட மொத்த பரிசுத் தொகை 7,201,880/=

எதிர்வரும் திங்கட்கிழமை சுப்பர் ஜக்பொட்

ரூ. 29,705,470/=

மஞ்சள் நிற டிக்கட்டுகள் 2010 ஒகஸ்ட் 02 ஆம் திகதி திங்கட்கிழமை சீட்டிழுப்புக்கு செல்லுபடியாகும்.

வெற்றி பெறும் டிக்கட்டுகள் 6 மாதங்களுக்கு செல்லுபடியாகும்.

அபிவிருத்தி லொத்தர் சபை
356, கலாநிதி கொல்வின் ஆர் டி சில்வா மாவத்தை,
யூனியன் பிளேஸ், கொழும்பு - 02
தொ.பே: 2333546/7

வளமான வாழ்விற்கு
அபிவிருத்தி லொத்தர்

5வது பிறந்தநாள் வாழ்த்துக்கள்

சுவிஸ் நாட்டில் வசிக்கும் திரு.திருமதி நாகேந்திரம் லதா தம்பதிகளின் ஏக புதல்வி

ஐஸ்வியா

தனது 5ஆவது பிறந்த நாளை இன்று 31.07.2010 சனிக்கிழமை கைதடிமத்தி வளர்மதிசாலையிலுள்ள அவரது இல்லத்தில் வெகு விமரிசையாகக் கொண்டாடுகிறார்.

இவரை அப்பா, அம்மா, அப்பம்மா, அம்மம்மா, அம்மப்பா, மாமாமார், அத்தைமார், சித்தப்பாமார், சித்திமார், பெரியப்பாமார், பெரியம்மாமார், மச்சாள்மார், மச்சான்மார், அயலவர்கள், உற்றார், உறவினர் அனைவரும் பல்லாண்டுகாலம் வாழ்கவென வாழ்த்துகின்றார்கள்.

31.07.2010

Happy Birthday

தந்தை ந.நாகேந்திரம்
(சுவிஸ்)

வளர்மதிசாலை,
கைதடி மத்தி.

Digitized by Noolaham Foundation.
noolaham.org | aavanaham.org

குடாநாட்டு மக்களின் வருமான மட்டம் தற்போது மிகவும் தாழ்ந்த நிலையில்

அதனை உயர்த்த மத்திய வங்கி முயல்கிறது என்கிறார் பிரதி ஆளுநர்

யாழ்ப்பாணம், ஜூலை 31

யாழ்.குடாநாட்டு மக்களின் வருமான மட்டம் மிகவும் தாழ்ந்த மட்டத்தில் உள்ளது. எனவே இதை உயர்த்துவதற்கு மத்திய வங்கி பல திட்டங்களைச் செயற் படுத்தவுள்ளது.

இவ்வாறு தெரிவித்துள்ளார் மத்திய வங்கியின் சிரேஷ்ட பிரதி ஆளுநர் கே.டீ. தீரசிங்க.

நேற்று மானிப்பாயில் இடம்பெற்ற 'சம்பத்' வங்கிக் கிளையின் திறப்பு விழா நிகழ்வில் கலந்துகொண்டு உரையாற்றும் போதே அவர் இவ்வாறு தெரிவித்தார்.

அவர் அங்கு உரையாற்றுகையில் மேலும் தெரிவித்தவை வருமாறு:

யுத்தம் முடிந்து தற்போது இப்பகுதி மக்கள் படிப்படியாக தமது வாழ்க்கைத் தரத்தை முன்னேற்றி வருகிறார்கள்.

கடந்த மூன்று தசாப்த காலமாக வடக்குக் கிழக்கு மக்கள் அனுபவித்த துன்ப துயரங்களை நாம் நன்கு அறிவோம்.

அந்தவகையில் யுத்தத்தால் பாதிக்கப்பட்ட இப்பிரதேசங்களைக் கட்டியெழுப்புவதற்கு நாம் அனைவரும் ஒன்றுபட்டு உழைக்க வேண்டும். விசேடமாக அனைத்து வங்கிகளும் இச் செயற்பாடுகளை தமது கடமையாகக் கொண்டு செயற்பட வேண்டும்.

அதன் ஒரு கட்டமாக நாமும் எமது மத்திய வங்கிக் கிளையை அண்மையில் யாழ்ப்பாணத்தில் திறந்து வைத்துள்ளோம். இதன் மூலம் மற்றைய வங்கிகளுக்கு உதாரணமாகச் செயற்படுகின்றோம்.

நாம் இப்பிரதேசத்தில் எமது மத்திய வங்கி ஊழியர்கள் மூலம் பல தகவல்களைத் திரட்டி வருகின்றோம். அத் தகவல்களின் அடிப்படையில் இந்த மக்களின் வியாபாரத் தன்மையையும் சேமிப்பின் அளவையும் கணக்கிட்டு அதற்கு உந்து சக்தியாகப் பல திட்டங்களை வகுத்துள்ளோம்.

அதுமட்டுமல்லாமல் எமக்குக் கிடைத்த தகவல்களின்படி இந்த மக்களின் வருமான மட்டம் மிகவும் தாழ்ந்த நிலையிலேயே காணப்படுகின்றது.

இதை உயர்த்துவதற்கு நாம் பல திட்டங்களை முன்வைக்க உள்ளோம். தற்போது வங்கிகளால் வழங்கப்படுகின்ற கடனுதவிகள் பொதுமக்களை உரிய முறையில் சென்றடைவதில்லை.

இவற்றையெல்லாம் கருத்திற்கொண்டு இம் மக்களது வாழ்க்கைத்தரத்தை உயர்த்த நடவடிக்கை எடுக்கவுள்ளோம்- என்றார்.

(த-16)

நல்லூர் ஆலய வீதிகளில் புதிய மணல் பரவும் பணி

கொழும்புத்துறை, ஜூலை 31

நல்லூராலய உற்சவ காலம் நெருங்கி வருவதையடுத்து வெளிவீதிகளில் பரப் பப்பட்டிருக்கும் மணலை அப்புறப்படுத்தி புதிய மணல் பரப்பும் நடவடிக்கைகள் மேற்கொள்ளப்பட்டுள்ளன.

அங்கப் பிரதிஷ்டை செய்யும் பக்தர்களின் சுகாதார நலன் கருதி பழைய மணலை அகற்றி மருத்துவ ஆய்வு செய்யப்பட்ட புதிய மணலைப் பரப்புவதற்காக பழைய மணலை தற்போது அகற்றும் பணிகள் நடைபெறுகின்றன. (க-135)

அறுவடை செய்த வெங்காயத்தை நள்ளிரவில் களவாடும் திருடர்கள்

யாழ்ப்பாணம், ஜூலை 31

நீர்வேலி, கோப்பாய் பிரதேசங்களில் பயிரிடப்பட்டு அறுவடை செய்து வைக்கப்பட்ட வெங்காயங்களை இரவில் திருடர்கள் களவாடிச் செல்வதாக விவசாயிகள் கவலை தெரிவிக்கின்றனர்.

அறுவடை செய்யப்பட்ட வெங்காயங்களை விவசாயிகள் தோட்டக் காணிகளில் அடுக்கி வெயிலில் உலரவிட்டு வருகின்றனர்.

இவ்வாறு உலரவிடப்படும் வெங்காயங்களைத் திருடர்கள் இரவுவேளைகளில் களவாடிச் செல்வதாகத் தெரிவிக்கப்படுகின்றது.

திருடர்களின் இந்தச் செயலை முறியடிப்பதற்காக விவசாயிகள் இரவில் தோட்டங்களில் காவல் கடமைகளில் ஈடுபட்டு வருகின்றனர். (த-224)

உள்ளூராட்சிச் சபைகளில் ஆதனங்களை மதிப்பிடும் பணி

யாழ்ப்பாணம், ஜூலை 31

யாழ்.மாவட்டத்தில் உள்ள உள்ளூராட்சி சபைகளில் ஆதனங்கள் மதிப்பிடும் பணிகள் நேற்று வெள்ளிக்கிழமை ஆரம்பிக்கப்பட்டுள்ளன.

இதற்கென விலை மதிப்பீட்டு உத்தியோகத்தர்கள் கொழும்பிலிருந்து வருகை தந்துள்ளனர்.

முதல் கட்டமாக மானிப்பாய், நெல்லியடிப் பிரதேச சபைகள் மற்றும் சாவகச்சேரி நகரசபை ஆகிய இடங்களில் காணிகள் மதிப்பீடு செய்யும் பணிகள் ஆரம்பிக்கப்பட்டன. அடுத்த கட்டங்களில் ஏனைய உள்ளூராட்சிச் சபைகளில் மதிப்பீட்டு வேலைகள் ஆரம்பிக்கப்படுமெனத் தெரிவிக்கப்பட்டது.

யாழ்.மாவட்டத்தில் பல உள்ளூராட்சிச் சபைகளில் 20 வருடங்களுக்கு முன்பு ஆதனங்கள் மதிப்பீடு செய்யப்பட்ட நிலையில் புதிய மதிப்பீடுகள் ஆரம்பிக்கபடவுள்ளதாகவும் தெரிவிக்கப்பட்டது. (த-207)

கோப்பாய்க்கு 'கேபிள்' தொலைபேசி; பணிகள் அடுத்த மாதம் பூர்த்தியாகும்

யாழ்ப்பாணம், ஜூலை 31

கோப்பாய் பிரதேசத்துக்கான 'கேபிள்' தொலைபேசி இணைப்புக்கள் இன்னும் ஒரு மாதத்துக்குள் வழங்கப்படும் என்று ஸ்ரீலங்கா ரெலிக்கொம் நிறுவனத்தின் யாழ். அலுவலக வட்டாரங்கள் தெரிவித்தன.

தற்போது இருபாலைச் சந்தியில் இருந்து கோப்பாய் சந்திவரைக்கும் நிலத்தடி 'கேபிள்' இணைக்கும் பணிகள் நிறைவடையும் நிலையில் உள்ளன.

ஏற்கனவே இப்பகுதிக்கு 'கேபிள்' இணைப்பை விநியோகிக்கும் பொருட்டு பரிவர்த்தனை அலகு கொண்டுவரப்பட்டுள்ளது.

இந்த பரிவர்த்தன அலகின் ஊடாக முதற் கட்டமாக 200 வரையிலான 'கேபிள்' இணைப்புக்கள் வழங்கப்படவுள்ளன என ரெலிக்கொம் வட்டாரங்கள் தெரிவித்தன. (த-224)

வெளிச்ச வீடுகள் புனரமைக்கப்படாமையால் இரவில் தொழில் செய்யும் மீனவர் சிரமம்

கடற்றொழிலாளர் சமாச வட்டாரங்கள் தகவல்

யாழ்ப்பாணம், ஜூலை 31

யாழ்.குடாக்கடலில் உள்ள வெளிச்ச வீடுகளைப் புனரமைப்பதற்கு நடவடிக்கை எடுக்கப்படவில்லையென யாழ். மாவட்ட கடற்றொழிலாளர் கூட்டுறவுச் சமாச வட்டாரங்கள் தெரிவித்தன.

கடந்த பல வருடங்களாகச் செயற்படாமல் இருக்கும் இந்த வெளிச்ச வீடுகளைப் புனரமைப்புச் செய்வதற்கு நடவடிக்கை எடுக்கப்படாமையால் இதுவரை அவை புனரமைப்புச் செய்யப்படவில்லை.

தற்போது இரவு வேளையிலும் மீனவர்கள் கடலுக்குச் சென்று மீன்பிடித் தொழிலில் ஈடுபட்டு வருகின்றனர்.

இந்த நிலையில் வெளிச்ச வீடுகள் சீர் செய்யப்படாமையால் மீனவர்கள் கடலில் இரவுப் பொழுதைக் கடலில் பெரும் சிரமத்துடன் கழிப்பதாக கடற்றொழிலாளர் சமாச வட்டாரங்கள் தெரிவித்தன. (த-224)

பருத்தித்துறை – சரசாலை வீதியில் மதகு அமைப்பதற்கு வெட்டப்பட்ட பகுதி திருத்தப்படாமையால் போக்குவரத்து சிரமம்

யாழ்ப்பாணம்,ஜூலை31

பருத்தித்துறை - சரசாலை வீதியில் மதகு அமைப்பதற்கு வெட்டப்பட்ட பகுதி இதுவரை திருத்தப்படாததால் கடந்த ஐந்து வருட காலமாக இவ்வீதியில் செல்லும் மக்கள் பெரும் சிரமங்களை அனுபவிக்கின்றனர்.

கடந்த 2006 ஆம் ஆண்டு மதகு அமைப்பதற்காக வெட்டப்பட்டு வேலைகள் ஆரம்பிக்கப்பட்ட வேளையில் கட்டடப் பொருள்கள் தட்டுப்பாடு காரணத்தினால் வேலைகள் இடைநடுவில் நிறுத்தப்பட்டன. ஆனால் இதுவரை அந்த வேலையை மீண்டும் ஆரம்பிக்கப்படாதது குறித்து பொதுமக்கள் கவலை தெரிவித்தனர்.

மதகுக்கு அருகில் அமைக்கப்பட்ட தற்காலிக பாதையூடாகவே வாகனங்கள் போக்குவரத்துச் செய்து வருகின்றன. வாகனப் போக்குவரத்து அதிகரித்துள்ள இக்கால கட்டத்தில் கனரக வாகனங்கள் இவ்வீதியைப் பயன்படுத்த முடியாத நிலையில் உள்ளது.

இந்த தற்காலிக பாதையும் சேதமடைந்து காணப்படுவதால் மழைகாலம் ஆரம்பிப்பதற்கு முன்னர் இந்த மதகினைத் திருத்தித் தருமாறு பொதுமக்கள் சம்பந்தப்பட்ட அதிகாரிகளைக் கோரியுள்ளனர். (த-207)

பாலசுப்பிரமணிய வித்தியில் மலசல கூடம் அமைக்க 'யுனிசெவ்' நிதியுதவி

நவாலி, ஜூலை 31

ஆனைக்கோட்டை பாலசுப்பிரமணிய வித்தியாசாலையில் ஆண்கள், பெண்களுக்கான மலசலகூடம் அமைப்பதற்கும் 500 கலன் நீர்த்தாங்கிக்கான கட்டடம் அமைப்பதற்கும் வலயக் கல்விப் பணிப் பாளரினதும் பொறியியலாளரின் அனுசரணையுடனும் 'யுனிசெவ்' நிறுவனம் 15 லட்சம் ரூபா நிதியினை ஒதுக்கீடு செய்துள்ளது.

இதற்கான வேலைகள் மிக விரைவில் ஆரம்பிக்கப்படுமென்று பாடசாலை அதிபர் த.சிவகடாட்சம் தெரிவித்துள்ளார். (த-100)

சாவகச்சேரி ஆஸ்பத்திரிக்கு தனியாரை மின்மாற்றி

யாழ்ப்பாணம், ஜூலை 31

சாவகச்சேரி வைத்தியசாலை வளாகத்திற்கென தனியான மின்மாற்றி பொருத்தப்படவுள்ளது. இதற்கான ஏற்பாடுகளை இலங்கை மின்சார சபையின் சாவகச்சேரி பிரிவினர் மேற்கொண்டுள்ளனர்.

வைத்தியசாலைக்கென 400 கே.வி. வலுவுடைய மின்மாற்றி பொருத்தப்பட வுள்ளதாகத் தெரிவிக்கப்பட்டது.

வட பகுதியில் லக்ஸபானா மின்விநியோகம் இடம்பெற்ற காலத்தில் தனியான மின்மாற்றி வைத்தியசாலை வளாகத்தில் பொருத்தப்பட்டிருந்தமை குறிப்பிடத் தக்கது. (த-207)

லிகோரியார் திருவிழா

கொழும்புத்துறை, ஜூலை 31

சாவகச்சேரி புனித லிகோரியார் ஆலய வருடாந்தத் திருவிழாவில் இன்று சனிக்கிழமை மாலை 5 மணிக்கு நற்கருணை விழாவும் நாளை ஞாயிற்றுக்கிழமை காலை 6.30 மணிக்கு திருவிழாத்திருப்பலியும் திருச்சொரூபப் பவனியும் ஆசீரும் இடம் பெறும். (த-135)

வடக்கின் வசந்தம் வேலைத்திட்டத்தின் கீழ் காரைநகர் ஊரிக்கிராமத்தில் அமைக்கப்பட்டுள்ள இறால் பண்ணையில் இறால் வளர்ப்புத் திட்டம் ஆரம்பிக்கப்பட்டுள்ளது. இந்தப் பண்ணையில் இறால் குஞ்சுகள் விடும் நிகழ்வு அண்மையில் இடம்பெற்றபோது எடுக்கப்பட்ட படங்கள் இவை.

இந்த நிகழ்வை காரைநகர் உதவி அரசாங்க அதிபர் ஆர்.ரி.ஜெயசீலன் மங்கள விளக்கேற்றி ஆரம்பித்துவைப்பதை முதலாவது படத்திலும் புத்தளத்தில் இருந்து கொண்டுவரப்பட்ட இறால் குஞ்சுகளை மக்கள் ஆர்வத்துடன் கொண்டுவந்து பண்ணையில் விடுவதை இரண்டாம், மூன்றாம் படங்களிலும் அமைக்கப்பட்ட பண்ணையின் ஒரு பகுதியை [illegible] நான்காம் படத்திலும் காணலாம்.

(படங்கள்: டர்ணிகன்).

Digitized by Noolaham Foundation.
noolaham.org | aavanaham.org

பிறந்தநாள் வாழ்த்தும் பாராட்டு வாழ்த்துக்களும்

திருமதி
நித்தியலட்சுமி சுரேந்திரன்
இலங்கை வங்கியில் 33 வருடங்கள் நற்சேவை யாற்றி (30.07.2010) வெள்ளிக்கிழமை ஓய்வு பெற்ற திருமதி நி.சுரேந்திரன் அவர்களுக்கு இன்று எமது பிறந்த நாள் வாழ்த்துக்களைத் தெரிவிப்பதோடு, தனது ஓய்வு காலத்தில் சகல சௌபாக்கியங்களும் பெற்றுச் சிறப்புடன் வாழ வாழ்த்துகின்றோம்.

முகாமையாளரும், ஊழியர்களும்.
இலங்கை வங்கி 2ஆம் மேற்றரக்கிளை, யாழ்ப்பாணம்.

(101289)

அவசியம் வருக "ஜெய்குருதேவ்" ஆனந்தம் பெறுக

வாழும் கலையின் ஒருநாள் திருவிழா
THE ART OF LIVING
பயிற்சி எடுத்தவர்களுக்கான நினைவூட்டல் பயிலரங்கு

இடம்:- திவ்விய ஜீவன சங்க மண்டபம்-நல்லூர் (சட்டநாதர் சிவன் கோயில் அருகில்)
காலம்:- 01.08.2010 (ஞாயிற்றுக்கிழமை)
நேரம்:- காலை 8.50 மணிமுதல் மாலை 4.45 மணிவரை மதிய உணவு வழங்கப்படும்.
அன்பளிப்பு- 200/=
முன்பதிவுகளுக்கு முந்துங்கள்

புதிய பயிற்சி ஆரம்பம்

இடம்:- இந்து சமய பேரவைகந்தர்மடம்
காலம்:- 02.08.2010 (திங்கட்கிழமை) முதல் 07.08.2010 (சனிக்கிழமை) வரை
அணி 1-காலை 6 மணி-8.30 மணிவரை
அணி 2-காலை 10 மணி- பி.ப.12.30 மணிவரை
அணி 3-பி.ப.2.30 மணி - 4.45 மணிவரை

(101275) தொ.பே:- 0770474757

இறைச்சிக் கோழி விற்பனை

புறொயிலர் இறைச்சிக்கோழிகள் மொத்தமாகவும் சில்லறையாகவும் பெற்றுக்கொள்ளலாம். சுத்தம் செய்யப் பட்டது. 1KG 450/= .வியாபாரிகளுக்கு கழிவு வழங்கப்படும்.

விஜயகுமார்,
குளப்பிட்டி வீதி, ஆனைக்கோட்டை.

காணி விற்பனைக்குண்டு

மருதனார்மடம், வலிகாமம் கல்வி வலய அலுவலகத்துக்கு அண்மையில் கிணற்றுடன் கூடிய 12 பரப்புக் காணி முழுமையாகவோ அல்லது பகுதியாகவோ விற்பனைக் குண்டு.
தொடர்புகளுக்கு:- தொ.பே: 0777110513

காணி விற்பனைக்குண்டு

மானிப்பாய் வீதியில் உடுவில் சந்திக்கு அண்மையில் பழைய வீட்டுடன் கூடிய 5½ பரப்புக் காணி விற்பனைக் குண்டு.
தொடர்புகளுக்கு:- தொ.பே: 0770784841

நிலை, தீராந்தி விற்பனைக்கு

தாவடி, கொக்குவிலில் முதிரை மர நிலைகள், தீராந்திகள், பனை மரங்கள் ஒரு தொகை விற்பனைக்குண்டு.
தொடர்பு:-
0777602568, 0213211516

விற்பனைக்கு

நல்ல நிலையிலுள்ள ஒட்டோ, Sony TV,சலவை இயந்திரம் விற்பனைக்குண்டு.
கண்டி வீதி, மீசாலை வடக்கு, (கனகசுந்தரம் வீதிக்கு அருகில்) மீசாலை. T.P 0770 711780

கடை விற்பனைக்குண்டு

பலாலி வீதி, பரமேஸ்வராச் சந்தியில் கடை விற்பனைக்குண்டு. கிணறு வசதியும் உண்டு.
உடன் தொடர்பு கொள்ள:-
0770760856

பெருந்திருவிழா

காரைநகர், ஜூலை 31
காரைநகர் ஈழத்துச் சிதம்பர வருடாந்தப் பெருந்திருவிழா எதிர்வரும் செவ்வாய்க்கிழமை கொடியேற்றத்துடன் ஆரம்பமாகவுள்ளது.

தேர்த்திருவிழா எதிர்வரும் 11ஆம் திகதி புதன்கிழமை காலை 9 மணிக்கும் தீர்த்தத் திருவிழா மறுநாள் வியாழக்கிழமை முற்பகல் 11 மணிக்கும் இடம்பெறவுள்ளது. (204-250)

பாராட்டி வாழ்த்துகின்றோம்

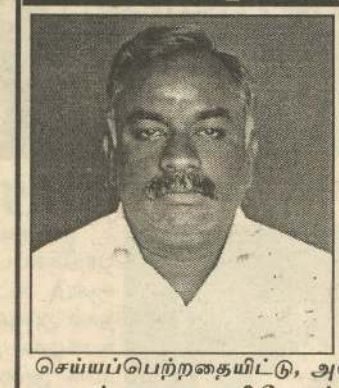

யாழ்.மாவட்ட சிற்றூர்ச்சேவைச் சங்கங்களின் இணையத்தின் தலைவரான,
திரு. பொன்னுத்துரை கெங்காதரன்
அவர்கள் கடந்த 19.07.2010 முதல் வவுனியா, மன்னார், முல்லைத்தீவு, கிளிநொச்சி மாவட்டங்களை உள்ளடக்கிய வடபிராந்திய தனியார் பேருந்து உரிமையாளர் சங்கங்களின் ஒன்றியத்தின் தலைவராகத் தெரிவு செய்யப்பெற்றதையிட்டு, அவர்களை உளமார வாழ்த்தி வரவேற்பதுடன் அவரது பணி மேலும் சிறப்பாக அமைய வாழ்த்துகிறோம்.

நிர்வாகத்தினர், பணியாளர்,
உரிமையாளர்கள், சாரதிகள், நடத்துநர்கள்,
சிற்றூர்திச் சேவைச்சங்கம்-788, இளவாலை.

(101286)

நீங்கள் பீனிசம், பீனிச வாய்வு, இளநரை, தலையிடி, தலைப்பாரம், மூக்கினால் இரத்தம் வடிதல், காதடைப்பு, கண்மங்கல் என்பவற்றால் அவதிப்படுகிறீர்களா ?
இதோ பாவியுங்கள்
கண்ணுக்குக் குளிர்ச்சியும் முகத்திற்கு அழகும் உண்டாக்கி கூந்தலை நீளமாகவும் கறுப்பாகவும் அழகாகவும் வளரச்செய்யும் சித்த ஆயுர்வேத முறைப்படி தயாரிக்கப்பட்ட
சித்தாரா பொன்னாங்காணித் தைலம்
பொன்னாங்காணித் தைலம் வாங்கும்போது வர்ணமூடியுடன் சித்தாரா டிஸ்பென்ஸரி வைத்திய முத்திரைக் குறியீடு உள்ளதா எனப் பொதி செய்யப்பட்ட பெட்டியைத் திறந்து சரிபார்த்து வாங்குங்கள்.

Manufactured By:
SITHARA PRODUCTS
Puttalam Road, Chilaw
(Reg.No:- 6382) AR/PR/No.228

யாழ்.மாவட்ட ஏகவிநியோகஸ்தர்:
சிவா நறுமணப்பூங்கா
இல.288, ஆஸ்பத்திரி வீதி, யாழ்ப்பாணம்.
தொ.பே: 021 222 2567

(C/564561)

மாபில் வகைகள் மலிவு விற்பனையில்

வெளிநாட்டிலிருந்து நேரடியாக இறக்குமதி செய்யப்பட்ட குளியலறை சாதனங்கள், சுவர் மாபிள்கள், நில மாபிள்கள், கொமட் செட் வகைகள், பைப் வகைகள், "DUKE" பெயின்ற் வகைகள், யாழ்ப்பாணத்திற்கு நேரடியாக இறக்குமதி செய்யப்பட்ட கால்மிதிபேசன்கள் போன்றவற்றை தரமான பொருளாகவும் மலிவான விலையிலும் மொத்தமாகவும் சில்லறையாகவும் பெற்றுக்கொள்ள நாடவேண்டிய இடம்

ஸ்ரார் செரமிக்ஸ்
இல.05, ஸ்ரான்லி வீதி,
யாழ்ப்பாணம்.
0215672061, 077 7578277.

போக்குவரத்து வசதி இலவசம்.

கண்ணீர் அஞ்சலி

எமது குருமடத்தில் மூன்று ஆண்டு (1953-1956) பணியாற்றி 27.07.2010 இல் இறைபதமடைந்த வண.பிதா **T.A.J மதுரநாயகம்** அடிகளாருக்கு எமது கண்ணீர்த்துளிகளைச் சமர்ப்பித்து அன்னாரின் ஆத்மா சாந்தியடைய இறைவனைப் பிரார்த்திக்கின்றோம்.

அதிபர், ஆன்மீக இயக்குநர்,
குருமட மாணவர்கள்,
புனித. மடுத்தீனார் குருமடம், யாழ்ப்பாணம்.

(101282)

இரண்டாம் ஆண்டு நினைவலைகள்

அமரர்
சிவலிங்கம் அழகரத்தினம்
திதி: 09.08.2010

இந்த பூவுலகை விட்டு
உங்கள் உயிர் சென்றாலும்....
உங்கள் நினைவுகள்
எங்களை விட்டு அகலாது...
நாங்கள் எங்கு சென்றாலும்
எங்களுக்கு துணையாக இருந்து
என்றும் எங்கள் அனைவருக்கும்
நீங்கள் வழங்கும் நல்லாசியில்
தங்களின் நினைவுகளோடு
வாழ்ந்துகொண்டிருக்கின்றோம்.

மலர்வு:
19.11.1944

உதிர்வு:
31.07.2008

மனைவி, பிள்ளைகள்,
மருமகன், சகோதரர்கள்.
'துரையகம்',
சங்கானை வடக்கு,
பண்டத்தரிப்பு,
021 490 9000, 0777642009.

மரண அறிவித்தல்

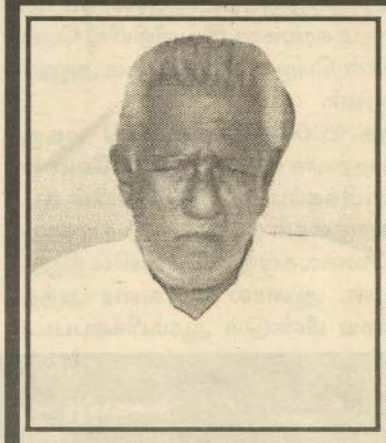

கணபதிப்பிள்ளை குணராசா
(இளைப்பாறிய அரசாங்க ஓய்வூதிய உத்தியோகத்தர்)

திருகோணமலையைப் பிறப்பிடமாகவும், அச்சு வேலியை வசிப்பிடமாகவும் கொண்ட கணபதிப்பிள்ளை குணராசா 28.07.2010 புதன் கிழமை காலமானார்.

அன்னார் காலஞ்சென்றவர்களான கணபதிப்பிள்ளை - சின்னம்மா தம்பதியரின் அன்பு மகனும், காலஞ்சென்றவர்களான கணபதி-மாணிக்கம் தம்பதியரின் அன்பு மருமகனும் அன்னத்தின் அன்புக் கணவரும் பூமணியின் அன்புச் சகோதரரும், காலஞ்சென்ற கதிரமலையின் அன்பு மைத்துனரும், வசந்தி, குணரஞ்சன், திரிலோகநாதன் (கனடா), குணரட்ணம் (கிளாக், தாரணி பஸ் உரிமையாளர்), செல்வரஞ்சினி (பிரான்ஸ்) ஆகியோரின் அன்புத் தந்தையும், அமிர்தலிங்கம் (சவூதி அரேபியா), பார்த்தீபன் (பிரான்ஸ்), றஞ்சினிதேவி, சுஜாதா, மல்லிகாதேவி (கனடா) மற்றும் காலஞ்சென்ற கிருபாகரன் மற்றும் ஜீவராணி விமலாகரன் (சுவிஸ்), சாந்தி (பிரான்ஸ்), பிரபாகரன் (ஜேர்மனி), காலஞ்சென்ற ஜெயந்தி ஆகியோரின் அன்பு மாமனும் துஷ்யந்தன், அமிர்தினி (பிரான்ஸ்), பிரசாந் (ஜேர்மனி), அமிர்சாந், தாரணி, மதுவந்தி (பிரான்ஸ்), சாருஜன் (பிரான்ஸ்), கானுஜன் ஆகியோரின் அன்புப் பேரனுமாவார்.

அன்னாரின் இறுதிக் கிரியைகள் இன்று (31.07.2010) சனிக்கிழமை அவரின் இல்லத்தில் நடைபெற்று பூதவுடல் நண்பகல் 12 மணிக்கு வல்லை இந்து மயானத்தில் தகனம் செய்யப்படும். இந்த அறிவித்தலை உற்றார், உறவினர், நண்பர்கள் அனைவரும் ஏற்றுக்கொள்ளவும்.

தகவல்:
மனைவி, பிள்ளைகள்.
0217900441, 0779077954.

அச்சுவேலி வடக்கு,
அச்சுவேலி.

(101290)

Digitized by Noolaham Foundation.
noolaham.org | aavanaham.org

அம்பாறை மாவட்டத்தில் மீளக் குடியமர்த்தப்பட்டோருக்கு இதுவரை அடிப்படை வசதிகள் செய்து கொடுக்கப்படவில்லை

அம்பாறை, ஜூலை 31

அம்பாறை மாவட்டத்தில் ஆழிப்பேரலை அனர்த்தத்தின்போது பாதிக்கப்பட்டு கிராமங்களில் மீள்குடியமர்த்தப்பட்ட மக்களுக்கு இதுவரை அடிப்படை வசதிகள் எதுவும் செய்து கொடுக்கப்படவில்லை என்று மக்கள் கவலை தெரிவிக்கின்றனர்.

அந்தவகையில், அக்கரைப்பற்று, ஆலையடி வேம்பு பிரதேச சபைக்குட்பட்ட கபடாம்பிட்டி மீள்குடியேற்ற கிராம மக்களுக்கு இதுவரை குடிதண்ணீர் வசதி அரசினாலும் மற்றும் அமைப்புகளினாலும் ஏற்படுத்திக்கொடுக்கப்படவில்லை.

இதனால் கழிவுப்பொருள்கள் நிரம்பிய குளத்து நீரை சூடாக்கி குடிக்கவேண்டிய பரிதாபநிலை இம்மக்களுக்கு ஏற்பட்டுள்ளது.

இதேபோன்று திருக்கோவில் பிரதேச நேருபுர மக்களுக்கும் இதே பிரச்சினைகள் இருப்பதுடன், காட்டுப் பிரதேசத்தில் இக்கிராம மக்கள் மீள்குடியேற்றப்பட்டதனால், இரவுவேளைகளில் காட்டுத் தொல்லைகளுக்கு உள்ளாகி வருகின்றனர்.

எனவே, மின்சார வசதிகளை ஏற்படுத்தித்தருவதுடன், வன விலங்கு பாதுகாப்பு மின்சார வேலிகளை அமைத்துத் தருமாறு இக்கிராம மக்கள் கோரிக்கை விடுக்கின்றனர்.

இதேவேளை, பொத்துவில் பிரதேச கோமாரிக் கிராமகளுகொல்ல கிராம மக்களும் காட்டுப் பிரதேசத்தில் மீள்குடியேற்றப் பட்டமையினால் இதேபோன்ற பிரச்சினைகளை எதிர்நோக்கி வருகின்றனர். (ளி)

மருதமுனை பாடசாலையில் தளபாட பற்றாக்குறை நீக்கம்

அம்பாறை , ஜூலை 31

மருதமுனை அல் - மினன் வித்தியாலய நீண்ட கால தளபாடப் பற்றக்குறையை நிவர்த்தி செய்யும் பொருட்டு கிழக்கு மாகாண உறுப்பினர் எம்.ஏ.அப்துல் மஜீத் ஐம்பதாயிரம் ரூபா பெறுமதியான தளபாடங்களை வழங்கியுள்ளார்.

பன்முகப்படுத்தப்பட்ட நிதியின் மூலம் தளபாடப் பற்றாக்குறையை இவர் நீக்கியுள்ளார். இதற்காக இவ்வித்தியாலய நிர்வாகத்தினர், பெற்றோர் மற்றும் ஊர் மக்கள் ஆகியோர் சார்பாக அதிபர் ஏ.ஆர். நாஸிக், கிழக்கு மாகாண உறுப்பினர் அப்துல் மஜீத்துக்கு நன்றி தெரிவித்துள்ளார். (ளி)

மக்கள் பிரச்சினைகளைத் தீர்ப்பதில் பொலிஸாரின் பங்களிப்பும் தேவை

ஏறாவூர் மத்தியஸ்த சபைத் தலைவர் தெரிவிப்பு

மட்டக்களப்பு, ஜூலை31

பொதுமக்களால் முன்வைக்கப்படும் பிரச்சினைகளுக்கு உரிய தீர்வைப் பெற்றுக்கொடுப்பதில் கிராம சேவை உத்தியோகத்தர்களினதும், பொலிஸாரினதும் பங்களிப்பு மிகவும் அவசியம் என ஏறாவூர் மத்தியஸ்த சபைத் தலைவர் எம்.எம். இஸ்மாயில் தெரிவித்தார்.

219ஆம் இலக்க ஏறாவூர் மத்தியஸ்த சபைக்கு இதுவரை பொதுமக்களால் பாரப்படுத்தப்பட்ட பிணக்குகளில் 90 வீத மானவற்றுக்கு சுமுகமான தீர்வுகள் பெற்றுக்கொடுக்கப் பட்டுள்ளன என்றும் அவர் குறிப்பிட்டார்.

1997 ஆம் ஆண்டு தொடக்கம் செயற்பட்டுவரும் ஏறாவூர் மத்தியஸ்த சபைக்கு இதுவரை 3,345 வழக்குகள் பொதுமக்களால் பாரப்படுத்தப்பட்டுள்ளன. கடந்த 15 மாதகாலத்தில் மாத்திரம் சுமார் 300 முறைப்பாடுகள் கிடைக்கப்பெற்றுள்ளன என்றும் அவர் தெரிவித்தார்.

கடந்த 15 மாதகாலத்தில் முன்வைக்கப்பட்ட முறைப்பாடுகளில் 32 முறைப்பாடுகளை மட்டுமே சுமுகமான முறையில் தீர்த்து வைக்கமுடியாத நிலை ஏற்பட்டது என்றும் அவர் கூறினார். (ளி)

அரசியல் பேதமின்றி அர்ப்பணிப்புடன் மக்கள் சேவையை மேற்கொள்க

கி.மா. சுகாதார அமைச்சர் வேண்டுகோள்

திருகோணமலை, ஜூலை 31

கிழக்கு மாகாணத்திலுள்ள அனைத்து சுகாதார அதிகாரிகளும் அரசியல் வேறுபாடின்றி அர்ப்பணிப்புடன் மக்கள் சேவையை மேற்கொள்ள வேண்டும் என கிழக்கு மாகாண சுகாதார அமைச்சர் எஸ்.சுபைர், கலந்துரையாடலொன்றில் பேசுகையில் வேண்டுகோள் விடுத்தார்.

2011ஆம் ஆண்டின் அபிவிருத்தி தொடர்பான இக்கலந்துரையாடல், திருகோணமலை பிரதி சுகாதாரப் பணிப்பாளர் பணிமனையில் திருமதி ஈ.ஜி. சஞ்ஞான குணாளன் தலைமையில் நடைபெற்றது.

திருகோணமலை மாவட்டத்தில் உள்ள மொறவெவ, மூதூர், கிண்ணியா, புல்மோட்டை, பதவிசிறிபுர, கோமரங்கடவல ஆகிய பகுதிகளைச் சேர்ந்த வைத்திய அதிகாரிகள் இதில் கலந்துகொண்டனர்.

மாகாண சுகாதார அமைச்சர் சுபைர் தொடர்ந்து பேசுகையில்:

''கிழக்கு மாகாண சுகாதாரப் பணிகளுக்காக கடந்த ஆண்டு 656 மில்லியன் ரூபாய் செலவிடப்பட்டுள்ளது. இந்த ஆண்டு 2011ஆம் ஆண்டுக்கு 900 மில்லியன் ரூபாய் ஒதுக்கப்பட்டுள்ளது.'' என்றார்.

''இந்நிதிகள் திருகோணமலை - மட்டக்களப்பு - அம்பாறை ஆகிய பிரிவுகளுக்கு சமமாகப் பிரிக்கப்பட்டு மக்களுக்கு தேவையான சுகாதாரப் பணிகள் மேற்கொள்ளப் படவேண்டும்'' என்றும் அவர் குறிப்பிட்டார்.

''இந்த நிதியை வீண்விரயம் செய்யாமல் மக்களின் அடிப்படைச் சுகாதார தேவைகளைப் பூர்த்தி செய்வதற்கான ஆக்கபூர்வமான திட்டங்களை வகுத்து அரசியல் பேதங்களை மறந்து செயற்படுத்த வைத்திய அதிகாரிகள் முன்வர வேண்டும்'' என்று அவர் கேட்டுக்கொண்டார். (ளி)

கல்முனை மஹ்மூத் மகளிர் கல்லூரியின் டெங்கு ஒழிப்பு விழிப்பூட்டல் பணி

மட்டக்களப்பு, ஜூலை 31

கல்முனை மஹ்மூத் மகளிர் கல்லூரியில் டெங்கு ஒழிப்பு தொடர்பான விழிப்பூட்டல் செயற்பாடுகள் முன்னெடுக்கப்பட்டு வருகின்றன.

கடந்த செவ்வாய்க்கிழமை கல்லூரி அதிபர் அமீராலியாகத் அலி தலைமையில் நடைபெற்ற டெங்கு ஒழிப்பு நடவடிக்கையின்போது மாணவிகள், ஆசிரியர்கள், ஊழியர்கள் ஆகியோர் சிரமதானப் பணிகளில் ஈடுபட்டனர்.

அத்துடன், சுலோக அட்டைகள், பதாகைகள் ஆகியவற்றை ஏந்தியவாறு மாணவிகளின் டெங்கு ஒழிப்பு பேரணியும் இடம்பெற்றது. இதன்போது துண்டுப் பிரசுரங்களும் விநியோகிக்கப்பட்டன.

கல்லூரி ஆசிரியர்களினதும் ஊழியர்களினதும் முழுமையான ஒத்துழைப்புடன் மேற்கொள்ளப்பட்ட இத்தகைய டெங்கு ஒழிப்பு நடவடிக்கைகள் பூரண வெற்றியளித்திருக்கின்றன என பிரதி அதிபர் ஐ.எல்.ஏ.ரஹ்மான் தெரிவித்தார். (ளி)

வாக்காளர் படிவம் நிரப்புவதில் தோட்டத் தொழிலாளருக்கு உதவுக

இ.தொ.கா. பிரதிநிதிகளுக்கு அறிவுறுத்து

கொழும்பு, ஜூலை 31

இன்று சனிக்கிழமையுடன் வாக்காளர் பட்டியல் மீளாய்வு நடவடிக்கைகள் பூர்த்தியடையும் நிலையில் உள்ளன. எனவே, பெருந்தோட்டங்களிலுள்ள இலங்கை தொழிலாளர் காங்கிரஸின் மாநில, மாவட்டப் பிரதிநிதிகள் அனை வரும் சகல தோட்டங்களுக்கும் சென்று வாக்காளர் படிவங்களைப் பூர்த்திச் செய்வதில் தொழிலாளர்களுக்கு உதவவேண்டும்.

- இவ்வாறு இ.தொ. காவின் நிர்வாகச் செயலாளரும், எம்.சந்திரன் வேண்டுகோள் விடுத்துள்ளார்.

இது குறித்து அவர் விடுத்துள்ள செய்திக் குறிப்பில் மேலும் தெரிவிக்கப்பட்டுள்ளவை வருமாறு:

தொழிலாளர்கள் வாக்காளர் பட்டியலில் தமது பெயர்களைப் பதிவுசெய்து கொள்வதற்கான இறுதிச் சந்தர்ப்பம் இதுவாகும். இதனை உரியவகையில் பயன்படுத்திக் கொள்ளுமாறு மலையக மக்களை மீண்டும் இ.தொ.கா. வலியுறுத்துகின்றது.

தோட்டத் தலைவர்கள், தமது பகுதியில் உள்ள 18 வயதிற்கு மேற்பட்ட இளைஞர், யுவதிகளையும், வாக்காளர்களாக இதுவரை பதிவுசெய்து கொள்ளாதவர்களையும் தமது கிராமசேவையாளர்களிடம் அழைத்துச் செல்லவேண்டும்.

இன்றைய தினத்தை தவறவிட்டால் இனி 2011 ஆம் ஆண்டு ஜூலை மாதத்திலேயே மீண் டும் இதனைப் பற்றிச் சிந்திக்க வாய்ப்பு ஏற்படும். 2010 ஆம்,11 ஆம் ஆண்டுகள் இலங்கை அரசியல் வரலாற்றில் மலையக மக்களுக்கு முக்கிய மான ஆண்டுகளாகத் திகழப்போகின்றன.

எமது முகவரியை நாமே தக்க வைத்துக் கொள்ளப்போகின்றோமா அல்லது கை நழுவ விடப்போகின்றோமா என்ற கேள்விகளுக்கு பதிலளிக்கும் சந்தர்ப்பம் இன்றைய தினத்துடன் நிறைவடையப் போகிறது என்பதை தொழிலாளர்கள் நினைவில் வைத்துக் கொள்ளவேண்டும். - இப்படி சந்திரன் மேலும் தெரிவித்துள்ளார். (ளி)

மஸ்கெலியாவில் குடும்பஸ்தர் கொலை சந்தேகநபருக்கு விளக்கமறியல்

நுவரெலியா, ஜூலை 31

மஸ்கெலியா - புரவுன்சீக் தோட்டத்தில் கடந்த 23 ஆம் திகதி நபர் ஒருவர் கவ்வாத்து கத்தியால் கழுத்து வெட்டப்பட்டு கொலை செய்யப்பட்டிருந்தார்.

சம்பவம் தொடர்பில் மஸ்கெலியா பொலிஸாரால் அதே தோட்டத்தைச் சேர்ந்த ஜோன் சுந்தரராஜ் (வயது-35) என்பவர் சந்தேகத்தின் பேரில் கைதுசெய்யப்பட்டார்.

ஹற்றன் நீதிமன்ற பதில் நீதிவான் எஸ். ராமமூர்த்தி முன்னிலையில் ஆஜர் செய்யப்பட்ட இந்த சந்தேகநபரை எதிர்வரும் 6 ஆம் திகதிவரை விளக்கமறியலில் வைக்குமாறு நீதிவான் உத்தரவிட்டுள்ளார். (ளி)

லயன் தொகுதி இடிந்து வீழ்ந்ததில் டெஸ்போட் தோட்டத்தில் குடும்பங்கள் நிர்க்கதி

நுவரெலியா, ஜூலை 31

நுவரெலியா, நானுஓயா - டெஸ்போட் தோட்டத்தில் நான்கு லயன் வீட்டுத் தொகுதிகள் இடிந்து வீழ்ந்துள்ளன.

இதில் ஒரு தொகுதியில் உள்ள 14 வீடுகள் முற்றாகச் சேதமாகியுள்ளன. இவ் வீடுகளில் உள்ள அனைவரும் உடனடியாக அப்புறப்படுத்தப்பட்டு தற்காலிக இடங்களில் தங்க வைக்கப்பட்டுள்ளனர்.

நேற்றுமுன்தினம் மாலை சம்பவ இடத்திற்கு நுவரெலியா மாவட்ட நாடாளுமன்ற உறுப்பினர் வேலுச்சாமி இராதாகிருஷ்ணன் மற்றும் நுவரெலியா மாவட்ட அனர்த்த நிவாரண முகாமைத்துவ அதிகாரிகளும் விஜயம் செய்தனர்.

வீழ்ந்த வீட்டுத் தொகுதியைப் பார்வையிட்ட இவர்கள் சம்பந்தப்பட்ட வீட்டு உரிமையாளர்களுடன் இது குறித்து உரையாடினர்.

இது தொடர்பான கலந்துரையாடல் ஒன்று பெருந்தோட்ட அபிவிருத்தி அமைச்சர் மஹிந்த சமரசிங்கவுடன் இடம் பெறும் என நாடாளுமன்ற உறுப்பினர் இராதா கிருஷ்ணன் தெரிவித்தார். (ளி)

வாக்காளர் விண்ணப்பம் இதுவரை கிட்டவில்லை கண்டி மாவட்ட சிறுபான்மைச் சமூகங்கள் விசனம்

கண்டி, ஜூலை 31

கண்டி மாவட்டத்திலுள்ள பல்வேறு பகுதிகளுக்கு இதுவரை வாக்காளர் மீளாய்வு விண்ணப்பப்படிவங்கள் வழங்கப்படவில்லை எனத் தெரிவிக்கப்படுகிறது.

இதனால் தமக்கு விண்ணப்பிக்க முடியாத நிலை தோன்றியுள்ளது எனப் பிரதேச மக்கள் தெரிவிக்கின்றனர்.

''வாக்காளர் பதிவு இறுதித் திகதி இன்றாகும். எனினும், எமக்கோ இதுவரை விண்ணப்பப்படிவங்கள் வழங்கப்படவில்லை.

''இதனால் எமது வாக்குரிமையை இழக்கும் நிலை ஏற்பட்டுள்ளது. குறிப்பாக சிறுபான்மை இன மக்கள் வாழும் பகுதிகளுக்கே வாக்காளர் மீளாய்வு விண்ணப்பப்படிவங்கள் வழங்கப்படவில்லை'' எனவும் பாதிக்கப்பட்டோர் விசனிக்கின்றனர். (ளி)

தலவாக்கலை மருந்தகத்தில் காலாவதியான 'தைரொக்சின்'

கொழும்பு, ஜூலை 31

அரச பட்டதாரி வைத்திய அதிகாரி ஒருவரால் தலவாக்கலை பிரதேசத்தில் நடத்தப்பட்டு வந்த மருந்து விற்பனை நிலையத்தை விலைக் கட்டுப்பாட்டு அதிகாரிகள் சுற்றி வளைத்தனர்.

இதன்போது அங்கிருந்த காலாவதியாக இருந்த ஒரு தொகை 'தைரொக்சின்' மருந்துகள் கைப்பற்றப்பட்டன என விலைக் கட்டுப்பாட்டு அதிகாரியான எம். எஸ்.பி. மதாராகொட தெரிவித்தார்.

மருந்து விற்பனை நிலைய உரிமையாளர் அப்பிரதேச அரச வைத்தியசாலையின் மாவட்ட வைத்திய அதிகாரி என்றும் தெரிவிக்கப்பட்டது.அவருக்கு எதிராக நுவரெலியா மாவட்ட நீதிமன்றில் வழக்குத் தாக்கல் செய்யப்பட்டுள்ளது - என்று மதராகொட தெரிவித்தார். (ளி)

Digitized by Noolaham Foundation.
noolaham.org | aavanaham.org

கல்விப் பொதுத் தராதரப் பத்திர (உயர்தர)ப் பரீட்சை, ஓகஸ்ட் 2010.
General Certificate of Education (Advance Level) Examination - August 2010.

வரலாறு - 01 | பகுதி - I

(28.07.2010 தொடர்ச்சி)

23. தோமஸ் மெயிற்லாண்ட் இன் நிர்வாகம் தொடர்பான குறிப்புக்களில் எது சரியானது? / எவை சரியானவை?
A இராஜகாரிய சேவையைப் புனருத்தாரணம் செய்தமை.
B கண்டி இராச்சியத்தின் மீது படையெடுத்தமை.
C முதலியார்களின் அதிகாரங்களைக் குறைத்தமை.
D கம்சபா முறையினை ஒழித்தமை. ( )

24. கண்டி இராச்சியத்து நாயக்க மன்னர் தொடர்பான பின்வரும் குறிப்புகளில் எது சரியானது? / எவை சரியானவை?
A நாயக்க மன்னர்கள் சீதாவாக்கை அரசர்களோடு திருமணத் தொடர்பு கொண்டிருந்தார்கள்.
B விஜயராஜசிங்கன் நாயக்க வம்சத்து முதல் அரசனாவான்.
C 1760 இல் கீர்த்திஸ்ரீ ராஜசிங்கனைக் கொல்வதற்கான சதி முயற்சி தோல்வியில் முடிந்தது.
D வீரபராக்கிம நரேந்திரசிங்கன் நாயக்க வம்சத்து இறுதி அரசனாவான். ( )

25. சோல்பரி அரசியல் திட்டம் தொடர்பான பின்வரும் குறிப்புகளில் எது சரியானது?/ எவை சரியானவை?
A சோல்பரி அரசியலமைப்பின் கீழ் நிறைவேற்றுக்குழு முறை தொடர்ந்தும் இருந்தது.
B சோல்பரி அரசியலமைப்பின் முதலாவது பாராளுமன்றத் தேர்தல் 1948 இல் நடைபெற்றது.
C இந்த அரசியலமைப்பின் மூலம் இரு சபைகளையுடைய பாராளுமன்றம் அமைக்கப்பட்டது.
D இந்த அரசியலமைப்பின் மூலம் இலங்கைக்குச் சுதந்திரம் வழங்கப்பட்டது. ( )

✱ 26-30 வரையுள்ள எல்லா வினாக்களுக்கும் ஒரு தலைப்பின் கீழ் ஐந்து விடயங்கள் வீதம் தரப்பட்டுள்ளன. அவ்விடயங்களுள் ஒன்று உரிய தலைப்பிற்குப் பொருந்தாதுள்ளது. அப்பொருந்தாததைத் தெரிவுசெய்து அதன் இலக்கத்தை அடைப்புக்குள் எழுதுக.

26. கோப்பிப் பயிர்ச்செய்கை,
1) இந்தியத் தொழிலாளர்களின் வரவு.
2) 1840 தரிசுநிலச் சட்டம்.
3) ஹமிலிய, வஸ்டாட்ரிக்ஸ் நோயின் பரவல்.
4) பெருமளவில் கிழக்கு மாகாணத்தில் பயிரிடப்பட்டமை.
5) வீதிப்போக்குவரத்து புகையிரதத் துறையாக வளர்ச்சி பெற்றது. ( )

27. கம்பளை இராச்சியம்,
1) இக் காலத்தில் கோகில சந்தேசிய எழுதப்பட்டது.
2) சேனாதிலங்காதிகாரிகள் அழகக்கோனார் ஆகியோரின் வம்சத்தவரே இக்கால பிரதானிகள் குடும்பங்களில் மிகுந்த அதிகாரம் கொண்டவர்கள்.
3) கம்பளை இராச்சியத்தின் சில பகுதிகள் மீது ஆரியச்சக்கரவர்த்தி அரசர்கள் படை எடுத்தமைக்கு ஆதாரம் உண்டு.
4) மதவல, லங்காதிலக ஆகிய இடங்களிலுள்ள சாசனங்கள் இக்காலத்துக்குரியவை.
5) கடலாதெனியவிலுள்ள சந்தர்மதிலக விகாரை கணேஸ்வராச்சாரியாரினால் நிர்மாணிக்கப்பட்டது. ( )

28. கி.பி 10ஆம் நூற்றாண்டில் இராசரட்டை,
1) விடுதலை இயக்கங்ககள் செயற்பட்டன.
2) சோழ ஆட்சி வலுப்பெற்றது.
3) பொலநறுவைக்கு தலைநகரம் மாறியது.
4) பௌத்தம் எழுச்சியடைந்தது.
5) உறுகுணையின் பலம் குன்றியது. ( )

29. யாழ்ப்பாண இராச்சியம்,
1) யாழ்ப்பாண வைபவமாலை யாழ்ப்பாணத்தின் பழைய வரலாற்றைப் படிப்பதற்கான பிரதானமான மூலம் ஆகும்.
2) அதன் இராசதானி நல்லூர் ஆகும்.
3) ஆரியச் சக்கரவர்த்தி அரசர்கள் அதிக பலம் கொண்டவர்கள்.
4) ஆரியச் சக்கரவர்த்தி அரசர்கள் கம்பளை இராச்சியத்தின் மீது படையெடுத்தார்கள்.
5) அழகேஸ்வரன் யாழ்ப்பாண இராச்சியத்தைச் கைப்பற்றினான். ( )

30. 1833 சீர்திருத்தத்தில்,
1) சட்டசபை, நிர்வாக சபை என்பன நிறுவப்பட்டமை.
2) ஒரு புதிய நீதிபரிபாலன முறை இலங்கை முழுவதற்கும் உருவாகியமை.
3) மட்டுப்படுத்தப்பட்ட வாக்குரிமை மூலம் பிரதிநிதிகளைத் தெரிவுசெய்தமை.
4) நிர்வாக அதிகாரிகளின் தொகையினைக் குறைத்தமை.
5. இலங்கை முழுவதற்கும் ஒரே விதமான பொது நிர்வாகம் ஒன்றை ஏற்படுத்தியமை. ( )

✱ 31-35 வரையுள்ள வினாக்கள் ஒவ்வொன்றுக்கும் சரியான விடையைத் தெரிவு செய்து அதன் இலக்கத்தைப் புள்ளிக்கோட்டில் எழுதுக.

31. பிரித்தானிய ஆட்சிக்காலத்தில் இறுதியாக அமைக்கப்பட்ட மாகாணம் யாது?
1) ஊவா மாகாணம். 2) வடமத்திய மாகாணம்.
3) சப்ரகமுவ மாகாணம். 4) வடமேல் மாகாணம்.
5) தென் மாகாணம். ( )

32. போர்த்துக்கேயருக்கும், சிங்களவருக்கும் இடையே உண்டான போர்களின் வரன்முறை ஒழுங்கு பின்வருவனவற்றுள் எதில் உள்ளடக்கப்பட்டுள்ளது?
1) முல்லேரியாவ, கன்னொருவ, தந்துரே, ரந்தெனிவெல.
2) முல்லேரியாவ, தந்துரே, ரந்தெனிவெல, கன்னொருவ.
3) முல்லேரியாவ, ரந்தெனிவெல, கன்னொருவ, தந்துரே.
4) முல்லேரியாவ, கன்னொருவ, ரந்தெனிவெல, தந்துரே.
5) முல்லேரியாவ, ரந்தெனிவெல, தந்துரே, கன்னொருவ. ( )

33. தம்பதெனிய கால மன்னர்கள் பற்றிய பின்வரும் குறிப்புக்களில் எது சரியானது?
1) தர்மசேனதேரர் சத்தர்மரத்னாவலியவை எழுதினார்.
2) சலலிகினி சந்தேஸ என்பதை ஸ்ரீ ராகுலதேரர் எழுதினார்.
3) லங்காதிலக, கடலாதெனிய என்னும் கோயில்கள் கட்டப்பட்டன.
4) சப்புமல்குமாரன் யாழ்ப்பாணப் பட்டினத்தைக் கைப்பற்றினான்.
5) மன்னன் இரண்டாம் பராக்கிரமபாகுவினால் இலங்கை முழுவதும் ஒன்றாக இணைக்கப்பட்டது. ( )

34. எந்தச் சாசனம் முதலாம் பராக்கிரமபாகுவின் தென்னிந்தியப் படையெடுப்புகள் பற்றிக் குறிப்பிடுகின்றது?
1) திருவாலங்காடு. 2) தேவநகல.
3) கல்விகாரை. 4) அம்பகமுக.
5) பொத்குல் விகாரை. ( )

35. பின்வருவனவற்றுள் எதனில் இலங்கையின் பிரித்தானிய தேசாதிபதிகளின் பெயர்கள் வரிசைக் கிரமத்தில் அமைந்துள்ளன?
1) எட்வர்ட்பாண்ஸ், வில்மற்ஹோட்டன், ஸ்ருவட்மக் கென்ஸி, கொலின் காம்ப்வெல், ரொறிங்டன் பிரபு.
2) எட்வர்ட்பாண்ஸ், ரொறிங்டன் பிரபு, கொலின் காம்ப்வெல், ஸ்ருவட்மக் கென்ஸி, வில்மற்ஹோட்டன்.
3) எட்வர்ட்பாண்ஸ், கொலின் காம்ப்வெல், ஸ்ருவட்மக் கென்ஸி, வில்மற்ஹேட்டன், ரொறிங்டன் பிரபு.
4) எட்வர்ட்பாண்ஸ், ஸ்ருவட்மக் கென்ஸி, ரொறிங்டன் பிரபு, கொலின் காம்ப்வெல், வில்மற்ஹோட்டன்.
5) எட்வர்ட்பாண்ஸ், வில்மற்ஹோட்டன், ரொறிங்டன் பிரபு, கொலின் காம்ப்வெல், ஸ்ருவட்மக் கென்ஸி. ( )

✱ 36-40 வரையுள்ள வினாக்களில் இரண்டு கூற்றுக்கள் வீதம் தரப்பட்டுள்ளன. ஒவ்வொரு வினா தொடர்பாகவும் உள்ள கூற்றுச் சோடிக்குக் கீழே உள்ள அட்டவணையில் காணப்படும் 1, 2, 3, 4, 5 என்பவற்றில் மிகவும் பொருந்துவது எதுவென்பதைத் தெரிந்து அதன் இலக்கத்தைப் புள்ளிக்கோட்டில் எழுதுக.

இல	கூற்று I	கூற்று II
1	சரியானது	சரியானது
2	சரியானது	பிழையானது
3	பிழையானது	பிழையானது
4	பிழையானது	சரியானது
5	சரியானது	சரியானதும், முதலாவது கூற்றை நன்றாக விளக்குவதுமாகும்.

36. கூற்று I: நிலத்தின் அதிபன் மன்னன் என்பது கோட்பாடு.
கூற்று II: முதலாம் இராஜஇராஜ மன்னனின் ஆட்சியிலேயே உண்மையில் சோழர் இலங்கை முழுவதையும் கைப்பற்றினார்கள். ( )

37. கூற்று I: கண்டியரசர்கள் விவசாயத்தில் தன்னிறைவை ஏற்படுத்தினர். இதனால் பொருளாதாரம் சிறப்பாகக் காணப்பட்டது.
கூற்று II: கண்டி அரசர்கள் பணமாகப் பெற்ற வருமானம் மிகவும் குறைவானது. நாணயப் புழக்கம் மிக அரிதாகும். பெருமளவில் நெல்லை அடிப்படையாகக் கொண்டு பண்டமாற்று நடைபெற்றது. பண்டமாற்றின் மூலமே அதிகமான பொருளாதார நடவடிக்கைகள் மேற்கொள்ளப்பட்டன. ( )

38. கூற்று I: ஆறாம் பராக்கிரமபாகு பொலன்னறுவையைப் பல்லினப் பண்பாட்டு நகரமாக மாற்றியமைத்தான்.
கூற்று II: பொலன்னறுவையின் உன்னதமான சிறப்பினைக் கல்விகாரைச் சிற்பங்கள் புலப்படுத்துகின்றன. ( )

39. கூற்று I: டி.எஸ்.சேனநாயக்கா சிங்கள மகாசபையை நிறுவினார்.
கூற்று II: சேர்.பொன்னம்பலம் இராமநாதன் தமிழ் மகாசபையை நிறுவினார். ( )

40. கூற்று I: இலங்கையில் 1802 இல் சென்னை ஆட்சி ஏற்பட்டது.
கூற்று II: 1796 இன் பின் பிரித்தானியர்ஒல்லாந்தரை இலங்கையில் வர்த்தகம் செய்ய அனுமதித்தனர். ( )

பகுதி - II

✱ இலங்கை வரலாறு - ஆதிகாலம் முதல் கி.பி. 1948 வரை.
✱ 10ஆம் வினாவிற்கும், வேறு ஏதேனும் 3 வினாக்களுக்கும் எல்லாமாக நான்கு வினாக்களுக்கு விடை தருக.

01. 1) இலங்கையின் உள்நாட்டு அமைவிடச் சிறப்புக்களைக் குறிப்பிடுக.
2) பிற்பட்ட அநுராதபுர காலம் வரை அவ் அம்சங்கள் இலங்கை வரலாற்றில் எவ்வாறு செல்வாக்குச் செலுத்தியுள்ளன என்பதை விளக்குக.

02. அநுராதபுர காலக் கட்டடக்கலை வளர்ச்சியில் மன்னர்கள் ஆற்றிய பங்களிப்புக் குறித்து விளக்குக.

03. 1) விஜயபாகுவிற்கு முந்திய விடுதலை இயக்கத்தை குறிப்பிடுக.
2) விஜயபாகு மன்னன் நாட்டை ஒன்றிணைக்க எடுத்த நடவடிக்கைகளை விளக்குக.

04. பின்வருவனவற்றில் ஏதேனும் இரண்டிற்கு வரலாற்றுக் குறிப்பு எழுதுக.
1) நிஸ்ஸங்கமல்லனின் தான, தர்ம பணிகள்.
2) கம்பளைக்கால கட்டடக் கலை.
3) யாழ்ப்பாண இராச்சியத்தின் எழுச்சி.
4) சீதாவாக்கை இராச்சியத்தின் வீழ்ச்சி.

05. ''ஒல்லாந்தரது நிர்வாக நடவடிக்கைகள் இலாபத்தை அடிப்படையாகக் கொண்டே செயற்படுத்தப்பட்டன.'' இக் கூற்றை ஆதாரங்களின் துணைகொண்டு விளக்குக.

06. பின்வருவனவற்றுள் ஏதேனும் இரண்டு குறித்து விளக்குக.
1) சோல்பரி யாப்பில் சிறுபான்மையினர் காப்பீடு.
2) பிரித்தானியரது விவசாய நீர்ப்பாசன நடவடிக்கைகள்.
3) இடதுசாரி இயக்கம்.
4) 1915ஆம் ஆண்டின் சிங்கள - முஸ்லிம் கலவரம்.
5) கீர்த்திஸ்ரீ ராஜசிங்கனது சமய, பண்பாட்டு நடவடிக்கைகள்.

07. 1848ஆம் ஆண்டு பிரித்தானியருக்கு எதிராகக் கண்டியர் கலகம் செய்ய ஏதுவான காரணங்களை விளக்குக.

08. பெருந்தோட்ட விவசாயம் இலங்கையின் அரசியல், பொருளாதார, சமூக விடயங்களில் ஏற்படுத்திய மாற்றங்களை விளக்குக.

09. டொனமூர் அரசியல் யாப்புத் தொடர்பான பின்வரும் விடயங்களை விளக்குக.
1) சர்வஜன வாக்குரிமை அறிமுகமும் அதன் தாக்கமும்.
2) நிர்வாக அமைப்புகள்.

10. தரப்பட்டுள்ள இலங்கைப் புறவுருவப் படத்தில் கீழே தரப்பட்டுள்ள எல்லா இடங்களையும் குறித்து அவற்றுள் எவையேனும் இரண்டிற்குச் சுருக்கமான வரலாற்றுக் குறிப்பு எழுதுக.
1) ஜஜ்ஜர நதி. 2) றைகம. 3) கொட்டியாரம்.
4) வல்லிபுரம். 5) பத்தபாசன வாவி 6) மாத்தளை.
7) தம்பதெனியா. 8) தொலஸ்தகரட்டை.

ஆசிரியர்: திரு.M.பத்மன், B.A (Hons) His (Spl) M.A,
யாழ்ப்பாணம்.

Digitized by Noolaham Foundation.
noolaham.org | aavanaham.org

தர்மமும் கர்வமும்

தர்மம் தலை காக்கும்! அப்படி பெரியவர்கள் சொல்லி வைத்திருக்கிறார்கள். எதற்காக? எல்லோரும் தலையைக் காப்பாற்றிக் கொள்வதற்காகவா? அப்படி இல்லை... ஒருவர் செய்யும் தர்மம் அவரின் தலைமுறையைக் காப்பாற்றிக் கொள்ளும் என்று புரிந்து கொள்ளனும்.

பத்து ரூபாவை ஒருவருக்கு கொடுத்துவிட்டு ஊர் முழுவதும் அதை சொல்லிக் கொண்டிருப்பது தர்மம் இல்லை! விளம்பரம்! பசிக்கிறது என்று ஒருவர் வரும்போது அவருக்கு சோறு கொடுக்கிறோம் என்றால் அவருடைய பசி தீரணும் என்பதுதான் நோக்கமாக இருக்கோணும். அதை விளம்பரப்படுத்த நினைத்தால் அதற்கு வேறு ஏதாவது அர்த்தம்.

தர்மப் பக்தி உள்ளவர்கள் ஏழை எளியவர்கள் மேல் இரக்கம் கொண்டவர். தாராளமாக தர்மம் செய்பவர். அப்போர்ப்பட்ட தர்ம புதிரருக்கே ஒரு முறை கர்வம் உண்டாகியதாம். பகவான் ஸ்ரீ கிருஷ்ணர் அதை புரிந்து கொண்டார். இவரை இப்படியே விடாது நல்வழிப்படுத்த முடிவு செய்தார்.

ஒருநாள் தர்மரைப் பார்த்து வெளியில் போட்டு வருவோம் என வழமை போல் கூப்பிட்டார். தர்மரும் உடனே புறப்பட்டார். இருவரும் சேர்ந்து பாதாள உலகத்துக்குப் போயிற்றார்கள். பாதாள உலகத்தை மகாபலி சக்கரவர்த்தி ஆட்சி செய்து கொண்டிருந்தார்.

மகாபலி தான தர்மம் செய்வதில் பெரியவர். அவரிடம் இருந்த விருந்தோம்பல் பண்பை உலகம் பூராகவும் பாராட்டிக் கொண்டது. ஸ்ரீ கிருஷ்ணரும் தருமரும் பாதாள உலகத்தில் ஒரு தெருவில் போய்க் கொண்டிருந்தார்கள்.

தருமர் ஒரு வீட்டுக்குப் போய் குடிக்க கொஞ்சம் தண்ணி கேட்க வீட்டுக்கார அம்மா தண்ணீரைக் குடித்துவிட்டு வெறும் பாத்திரத்தை திருப்பிக் கொடுக்க அந்த அம்மா திருப்பி வாங்க மறுத்தாங்க!

ஐயா... எங்களுடைய நாட்டில் ஒரு தடவை கொடுப்பதை திரும்ப வாங்குவது இல்லை. ஒரு தடவை உபயோகிப்பதை அது தங்கம் என்றாலும் ஒளித்திடுவோம் என்றார். தருமருக்கு ஆச்சரியமாக இருந்தது. அப்புறம் ராஜா அரண்மனைக்கு போனார்கள். ராஜாவிடம் தர்மரை அறிமுகம் செய்து இவர் தர்மம் செய்வதில் புகழ் பெற்றவர் தினமும் 500 பேருக்கு அன்னதானம் செய்கிறார் என்றார்.

இதைக் கேட்டவுடன் ராஜா காதுகளைப் பொத்திக் கொண்டார். என் இராச்சியத்தில் தானம் கொடுக்க முயற்சி செய்தும் அந்த நிலமையில் யாருமே இல்லை. ஆனால் தருமர் 500 பேருக்கு அன்னதானம் செய்கிறார். என்றால் ஐந்நூறு ஏழைகள் இருப்பதாக அர்த்தம். அதிலேயே அவரின் ஆட்சி நல்லா புரிகிறது என்றார் மகாபலி சக்கரவர்த்தி. அதைக் கேட்டதும் தர்மர் வெட்கத்தில் தலை குனிந்தார். அங்கே இருந்த கர்வமும் போனது.

கோ.சுவாமிநாதன்.

ஏமாறும் முடிவு

ஒரு நெருங்கிய நண்பர் வீடு தேடி வந்தார். ''நாளைக்கு காலையிலே நீங்க அவசியம் எங்கட வீட்டுக்கு வரோணும்!'' என்றார்.

''எதுக்காக'' என்று கேட்டேன் ''அதை இப்ப சொல்ல மாட்டேன்... நாளைக்கு வந்து பார் தெரியும்'' என்றார்.

சரி என்று சொல்லிவிட்டு பேசாமல் இருந்தேன். மறுநாள் காலை அவசரமாக எழுந்து குளித்து ஆடம்பர ராமா உடை உடுத்துக்கொண்டு புறப்பட்டேன். விருந்துக்குப் போகிறோம் என்ற பெருமையுடன் அவன் வீட்டுக்கு முன் போய் நின்றேன். அங்கே போய்ப் பார்த்தால் வீடு பூட்டியிருந்தது!

வீட்டைப் பூட்டிப் போட்டு எங்கேயோ போட்டான். எங்கே போயிருப்பான் என்றுயோசனை பண்ணிக் கொண்டு நின்றேன். அப்போதுதான்...

பூட்டுலே எதோ ஒரு வெள்ளைத்தாள் செருகியிருந்தது தெரிந்தது.

ஏதோ எழுதி வச்சிட்டுபோயிருந்தான். என்னவென்று எடுத்துப் பார்த்தேன். அதில் என்ன எழுதி வைத்திருந்தான் தெரியுமா?

''இன்றைக்கு ஏப்ரல் முதலாம் திகதி! அதுதான் உன்னை ஏமாற்றுவதற்காக இப்படி செய்தேன்'' என்று எழுதியிருந்தது. நான் ஏமாந்து போனதை யாருக்கும் சொல்லாமல் மெதுவாக திரும்ப வந்தேன். வீட்டுலேயும் ''விருந்து பலமா'' ன்னு கேட்டதிற்கு ஓம் என்று சொல்லி பேசாமலேயே இருந்தேன்.

ஏப்ரல் ஒன்று - முட்டாள்கள் தினம் எப்படி வந்தது இது?

இப்போதெல்லாம் புத்தாண்டு தினம் ஜனவரி ஒன்று இல்லையா?

ஒரு நானூறு வருடத்திற்கு முன்பெல்லாம் ஏப்ரல் முதல் திகதிதான் வருட பிறப்பாம். 1564 முன்பெல்லாம் ஐரோப்பா முழுவதும் உள்ள கலண்டர்படி ஏப்ரல் முதல் நாள் தான் புதுவருடம் பிறக்கிற நாளா இருந்திருக்கு!

பத்தாம் சார்லஸ்ன்னு ஒரு பிரெஞ்சு மன்னர் இருந்தார். அவர் தான் ஏற்கனவே வழக்கத்தில் இருந்த கலண்டரில் ஒரு திருத்தம் செய்தார். அதாவது ஜனவரி முதல் திகதியை புதுவருடம் பிறக்கிற நாள் என்று ஆக்கினார். இப்படி செய்தது 1564ஆம் வருடத்தில்!

இந்த மாற்றத்தை பெரும்பாலான மக்கள் ஏற்றுக் கொண்டார்கள்.

ஆனால் சில பழைமைவாதிகள் இதை ஏற்கவில்லை. எங்களுக்கு ஏப்ரல் முதல்நாள் தான் வருடப் பிறப்பு என்று சொல்லி வந்தார்கள்.

இந்தப் பழைமைவாதிகளைக் கிண்டல் செய்ய வேண்டும் என்று சிலர் திட்டம் போட்டார்கள். அதற்காக என்ன செய்தார்கள் தெரியுமா?

''உங்களை மாதிரியே நாங்களும் ஏப்ரல் முதல் திகதியை வருசத்துலே முதல் நாள்... என்று ஏற்றுக்கொள்கிறோம்'' என்றார்கள்.

பழைமைவாதிகளுக்கு பெருமை தாங்கவில்லை! வந்தவர்கள் இதை புரிந்து கொண்டார்கள்.

''ஐயா... இன்றைக்கு ஏப்ரல் முதல் திகதி... இதை வருடப் பிறப்பா கொண்டாடுவோம். அதுக்காக எங்க வீட்டில் விருந்துக்கு ஏற்பாடு செய்கிறோம். அவசியம் நீங்கள் எங்கள் வீட்டிற்கு வந்து விருந்து சாப்பிதட்டு எங்களைப் பெருமைப்படுத்த வேண்டும்!'' என்றார்கள்.

''ஆகா... அதுக்கென்ன.. தாராளமா வாறோம்!'' என்று சொன்னார்கள். அந்தப் பழைமைவாதிகள் சொன்னபடி சொன்ன நேரத்திற்கு அவர்கள் வீட்டிற்கு போனார்கள்.

அவர்கள் எல்லோரும் வீட்டை பூட்டிப் போட்டு வேறு எங்கேயோ போய் மறைந்து விட்டார்கள். இவர்கள் ஏமாந்து போய் திரும்பி வந்தார்களாம்! இவர்களுக்கு எல்லாம் ஏப்ரல் முட்டாள்கள் ... அப்படி என்று பேர் வைத்தார்களும்.

இப்படி ஆரம்பித்த பழக்கம்தான் இது. இன்றைக்கு உலகம் முழுவதும் பரவிப் போய் விட்டது. ஏப்ரல் முதல் திகதி என்றால் எல்லோரும் எச்சரிக்கையாக இருக்க ஆரம்பித்துவிட்டார்கள். இன்றைக்கு மனிதர்களின் நிலைமை எப்படி இருக்கு தெரியுமா? ஏப்ரல் முதல் திகதி மட்டுமில்லை... ஒவ்வொரு நாளும் சக மனிதர்களிடம் எச்சரிக்கையா நடக்க வேண்டிருந்தது. அந்த அளவுக்கு காலம் மாறிப் போய்விட்டது. இந்தக் காலத்து நண்பர்கள் இரண்டுபேர் ஒருத்தன் இன்னொருவனிடம் கடன் கேட்டான்.

''இருபது ரூபாய் பணம் தேவை...

தாடா பிறகு தாறன்!'' என்றால் அவன் மறுப்பேதும் சொல்லவில்லை. உடனே உள்ளே போய் வெளியே வந்தான்.

''இந்தா பத்து ரூபாய்!''

''இருபது ரூபாய் கேட்டேனே?''

''இந்த விடயத்துலே நாம நண்பர்களாகவே பிரியலாமே! இதனால் உனக்கும் பத்து ரூபா மிச்சம். எனக்கும் பத்து ரூபா மிச்சம்'' அப்படி என்றான்.

தென்கச்சி கோ.சுவாமிநாதன்.

இடைக்கால ஏற்பாடா இறுதி இலட்சியமா?

ஒரு பணக்காரர் அளவுக்கதிகமான கஞ்சர் சேகரித்த செல்வம் முழுவதையும் தங்கமாக மாற்றி அப்படியே ஒரு செங்கல் அளவில் வைத்திருந்தார். அதை வீட்டில் வைக்கவும் பயம் வங்கியில் வைத்தாலும் அதை எடுத்துப் பார்க்க முடியாதே என்கிற கவலை.

அதை தோட்டத்தில் புதைத்து வைத்தார். தினமும் காலையில் எழுந்ததும் தோட்டத்திற்கு போய் அந்த தங்கக் கல்லை தோண்டி எடுத்துப் பார்ப்பார். ஒரு நாள் இதனை பக்கத்து வீட்டுக்காரர் பார்த்துவிட்டார்.

இதை எப்படியாவது அபகரித்து விடவேண்டும். என்று முடிவு செய்தார். இரவோடு இரவாக தங்கக் கல்லை எடுத்துவிட்டு வெறும் செங்கல்லை. புதைத்து விட்டார்.

மறுநாள் காலை கஞ்சர் அதனை தோண்டிப் பார்க்கும் பகீர் என்று இருந்தது. மயக்கம் வந்தது. அலறினார். தோட்டச் சுவருக்கு பின்னால் இருந்து மெதுவாக எட்டிப் பார்த்தபடி தினம் அதை எடுத்து பார்ப்பதற்கு அது எதுவாக இருந்தாலும் என்ன மாற்றுவதாகவோ? விற்பதாகவோ இருந்தால் பரவாயில்லை என்றார்.

கோவையில் நான் குடியிருந்த வீட்டுக்கு கீழ் தளத்தில் இந்தியக் குடும்பம் வாடகைக்கு இருந்தது.

அந்த வீட்டுப் பெண்மணி கணவனுக்கு தெரியாமல் கணவன் வைத்திருக்கும் பணத்தை எடுத்து ஒரு பானைக்குள் ஒளித்து வைப்பார். ஒரு நாள் மதியம் பெரிய சத்தமாக அழுதார். சத்தம் கேட்டு நாங்கள் ஓடிப்போய் பார்த்தபோது பாவமாக இருந்தது. அவர் பானைக்குள் ஒளித்து வைத்த ரூபாய் நோட்டுக்களை சுக்கல் சுக்கலாக எலி கடித்து குதறிப் போட்டிருந்தது.

இப்படி அசட்டுத்தனமான ஷெப்பு சேமிப்பு ஆகாது.

அரண்மனையில் வேலை செய்த ஒருவர் அளவு கடந்த மகிழ்ச்சியுடன் இருந்தார். கொஞ்சம் தான் சம்பளம் என்றாலும் தேவையற்ற செலவுகளைத் தவிர்த்து சிக்களமாக செலவழித்து குடும்பம் முழுதும் மகிழ்ச்சியாக இருந்தது. இது அரசருக்கு பிடிக்கவில்லை. அமைச்சரிடம் இதைக் கூறினார் அமைச்சர் தான் இந்தப் பிரச்சனையை பார்த்துக் கொள்கிறேன் என்றார்.

சொன்னபடி செய்தும் விட்டார். இரண்டே நாளில் அந்த ஊழியர் அரண்மனைக்கு மகிழ்ச்சின்றி வரத் தொடங்கினார்.

மன்னனுக்கு ஆச்சரியம் என்ன செய்தீர்கள் என்று மந்திரியைக் கேட்டார். நம் சங்கத்தில் அவனையும் உறுப்பினராக ஆக்கி விட்டேன் என்றார்.

அதற்கு விளக்கமும் சொன்னார். 99 தங்க நாணயங்களின் மூடையை கட்டி அவன் வீட்டிற்கும் எறிந்து விட்டேன். மீதி ஒரு தங்க நாணயத்தை சேர்த்து 100 ஆக்கிவிட வேண்டும். என்று அவனது குடும்பத்துக்கு கவலை செல்வம் சேர்க்கும் வரை அவனுக்கு நிம்மதி இருக்காது, சந்தோசம் போய் விட்டது என்றார்.

சுகி. சிவம்.

Digitized by Noolaham Foundation.
noolaham.org | aavanaham.org

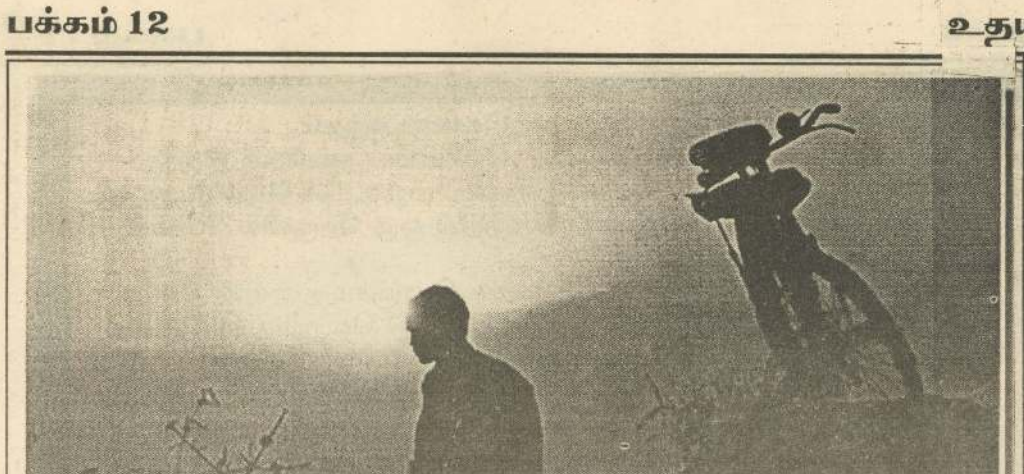

(சென்றவாரத் தொடர்ச்சி)

இதனால் சீனி இறக்குமதியைக் குறைக்க முடியும். எம் பொருளாதாரத்தை எம்முடன் வைத்திருக்க முடியும்.

பனங் களியிலிருந்து சில காலங்களுக்கு முன் ஒரு வகை சோடாவை பனை அபிவிருத்தி சபையினர் தயாரித்திருந்தனர். ஆனால் அது நீடிக்கவில்லை.

பனங் களியினை மூலப் பொருளாக கொண்டு சலவை சோப் தயாரிக்க முடியும். இதற்கான ஆய்வை பொருத்தமானவர்கள் மேற்கொள்வது அவசியம். ஏனெனில் நிறைய பனங் களி உபயோகப்படாமலேயே போய் விடுகின்றது. சிறுவயதில் பள்ளிக் கூடத்தால் வரும் பொழுது ஒரு நுங்கை கண்டுவிட்டால் போதும் எடுத்து பருமிளை உடைத்துவிட்டு வாயாலே காந்து காந்து குடித்து விடுவோம். அணிலுக்கு ஒரு கண் எங்களுக்கு இரண்டு கண். அணில் அறுத்து குடித்தபடியால் அது வாடிக் கீழே விழும். அணிலுக்கு நன்றி.

மணற்காட்டில் பனையில் ஏறி குலையாக நுங்கை வெட்டி குடித்து தள்ளுவோம். சீக்காய் சப்புவதில் குமாரமூர்த்திக்கு அலாதிப் பிரியம். சும்மா விடுவோமா. வைத்த பட்டம் " சீக்காய்" குமார். சீக்காய் என்பது நுங்கின் குடிக்கும் பருவம். தாண்டும் போது முற்றி வரும் பகுதி- இதுதான் பனம் விதையாக மாறும்.

ஒருநாள் கனகப்பா வாயை வெள்ளைத் துணியால் பொத்தியபடி ஓடி வர பின்னால் அம்மம்மா குளறியபடி வந்து கொண்டிருந்தார்.

"ஐயோ நானென்ன செய்ய
இந்த மனுசன்ர வாயெல்லோ பிஞ்சு போச்சு"

வாய் ஏன் பிஞ்சு போனது கனக்க கதைத்தாரோ

" என்னெனை என்னெனை"

சும்மா சத்தம் போட்டு கேட்டார்.

" மாட்டுக்கு ஓலை அறுக்கேக்க....

"அறுக்கேக்க"

"கூர் மட்டை வாயில விழுந்து போச்சு"

"என்ர ஐயோ"

(வளரும்)

பார்க்க வேண்டும் பண பலத்தை ஊரார் என்றே
போட்டிக்கு பெருவிழாவும் ஒன்று
ஊரதிர இசைக்குழுவும் பிடித்து விட்டார்
பேர்பெற்ற பாடகரும் பாடி நிற்க
பம்பரமாய் ஆடினாரே கனகர் எழுந்து
ஊர் பார்க்க இளைஞரோடு கனகர் ஆட
ஊதாரிப் பொடியளோடு மகளும் ஓட!

(அடுத்த சனிக்கிழமை கனகர் கலக்குவார்)

இலங்கைத் தீவின் மூத்த மரபுரிமைச் சொத்துக்களுள் ஒன்று சங்கானையில் அமைந்திருப்பது எங்களில் பலருக்குத் தெரியாது. அது போர்த்துக்கேயர் காலப்பகுதிக்குரிய தேவாலயக் கட்டுமானமாகும். பழைய ஆவணங்களை மேற்கோள் காட்டி பெர்னிஓலா தரும் தகவல்களின் படி 1625 இற்கு முன்பதாகவே அமைக்கப்பட்டுவிட்ட இந்தத் தேவாலயம், 1641 இல் கல்லால் கட்டப்பட்டிருக்கிறது.

பவளப் பாறைகளால் கட்டப்பட்டுள்ள இந்தக் கட்டுமானம் அடிப் படையில் ஒரு நீள்முகக் கட்டுமான மாகும். 110 அடி நீளமும், 32 அடி அகல முடைய இக்கட்டுமானத்தின் சுவர்கள் மிகவும் அகலமானவை என்பதுடன் மேற்குப் புறத்தில் உள்ள முதன்மை நுழைவாயிலை விட, வட புறத்தில் திறக்கும் இன்னொரு சிறிய நுழைவாயி லையும் பல சாளரங்களையும் உடைய ஓர் அமைப்பாகும்.

மிக எளிமையான, ஆனால் மிடுக்கான தோற்ற முடைய மேற்படி தேவாலயத் தின் கூரையும், கூரையை பக்கச் சுவர்களோடு சேர்த்து காவிய உட் தூண் வரிசைகளும் இன்றில்லை. ஆனால், தூண்களின் அமைவிடச் சுவடுகள் வட்ட வடிவமான தூண்கள் முன்னர் அமையப் பெற்றிருந்தமையை உறுதிப்படுத்துவதுடன், பாரம்பரிய தேவாலயத்தின் உட்புற அமைப்பினை ஒட்டி, அதனை நடுக்கூடம் (nave), சிறகு மண்டபங்கள் (asiles) எனப் பிரித்திருந்தமையையும் எடுத்துக் காட்டுகின்றன.

இதன் பலிபீடப் பகுதி (altar) அரை வட்ட வளைவுடைய முகப் பினையும், அரைப் பீப்பா வடிவக் கவிகைக்கூரை (barrel vault) உடையது. பலிப்பீடப் பகுதியின் மேற்குப்புற முனையில் திருமுழுக்கு இட அமைப்பினை 1970 களில் இக்கட்டுமானத்தை மறுகண்டுபிடிப்புச் செய்து, பதிவு செய்த பாபரா சன்சோனி அம்மையாரின் கூற்றாகும்.

மேற்படி கத்தோலிக்கத் தேவாலயம் பின்னர் ஒல்லாந்த வயமாகிப் பின்னர் 1817 இல் அமெரிக்கத் திருச்சபைக்கு கையளிக்கப்பட்டுள்ளது. இன்று கைவிடப்பட்டுள்ள இக்கட்டுமானம் அதிஷ்டவசமாக எமது உதாசீனத்தால் முழுதாக அழியாமல் இருப்பதும், அது இலங்கையின் பாதுகாக்கப்பட்ட மரபுரிமைச் சொத்துக்களின் பட்டியலுக்குள்ளும்

நாட்டியத்தில் நயம்பட வை
நவசந்தி கௌத்துவங்க

(சென்றவாரத் தொடர்ச்சி)

கௌத்துவம் பற்றிய விரிவான விளக்கங்களை தெலுங்கு மொழியிலமைந்த பரதார்ணவம் என்னும் நாட்டிய சாஸ்திர நூல் குறிப்பிடுகின்றது. கௌத்துவத்திலே

க- சரஸ்வதியாகவும்
வு -மகாலட்சுமியாகவும்
த- பார்வதியாகவும் என்று மூன்று

தேவதைகளையும் குறிப்பிடுவதாகக் கூறப்படுகின்றது. கௌத்துவங்களைப் பாடி ஆடும் போது இத்தேவதைகளை எம் மனக் கண்முன் கொண்டு வர முடிகிறது. பொதுவாக கௌத்துவங்கள் பல தெய்வங்களின் மீது பாடப்பட்ட தற்கு ஏற்ப பல வகைப்படுகின்றன. பஞ்ச மூர்த்தி கௌத்துவம், நவசந்தி கௌத்துவம், காளி கௌத்துவம், திரு மால் கௌத்துவம் எனப் பலவிதங் களில் கூறலாம். இவை மிகப் பழமை யானவை. பஞ்சமூர்த்தி கௌத்துவங்கள் விநாயகர், முருகன், சண்டேஸ்வரர், சம்பந்தர், நடேசர் போன்ற ஐந்து தெய் வங்கள் மீது பாடப்பட்டவையாகும். இப்பஞ்சமூர்த்தி கௌத்துவங்கள் பெரும்பாலும் இன்றைய நாட்டியப் பயிற்சிகளிலும் விழா, நாட்டிய நிகழ்வுகளிலும் பயன்பாட்டில் இருந்து வருவதைக் காணலாம்.

நவசந்தி கௌத்துவங்கள்:

'நவ' என்றால் ஒன்பது 'சந்தி' (cross point) என்பது இரண்டு தெருக்கள் சந்திக்கின்ற இடம் என்று கொள்ளலாம். எனவே ஒன்பது சந்திகளுக்குரிய கௌத்துவப் பாடல்களை ' நவசந்திக் கௌத்துவங்கள்' என்று கூறுவோம். இந்த ஒன்பது சந்திகளும் ஆகம விதிப் படி அமைந்த ஆலயத்தில் உள்ள சந்தி களைக் குறிக்கின்றன. ஆலய மகோற் சவ காலங்களில் இந்த ஒன்பது சந்திகளி லும் விரும்பி உறையும் தேவர்களையும் அந்தந்த சந்திகளில் ஆவாஹனம்

Digitized by Noolaham Foundation.
noolaham.org | aavanaham.org

...ழுத்த மரபுரிமைச் சொத்து

...தேவாலயம் இன்றைய நிலை

சேர்க்கப்பட்டுள்ளதும் அதன் எதிர்கால வாழ்க்கையை ஓரளவு உறுதிப்படுத்தியுள்ள போதிலும், சட்டங்கள் - அறிவிப்புக்களைத் தாண்டி உள்ளூர் மக்களின் கவனிப்பும் - அக்கறையும்

காப்பதன் மூலமாக தமது வரலாற் றையும் - சமூக அடையாளத்தினை யும் பாதுகாக்கின்றனர். அவற்றை தமது இளந்தலைமுறையினருக்கு அவர்களின் பெருமைமிக்க முன்னோர்களின் செயற்பாடுகளாகக் காட்டி மகிழ்கின்றனர். இன்னொரு வகையில் அவர்கள் அதற்குத் தரும்

நமது பெருமை மிகுந்த மரபுரிமைகள்

பேணுகையுமே ஒரு மரபுரிமைச் சொத்துப் பாதுகாப்பிற்கான ஆகக் கூடிய உறுதிப்படுத்தப்பட் டுள்ள ஒரு வழிமுறையாகும்.

உலகிலுள்ள நாகரிகமடைந்த மக்கள் அவ்வாறுதான் தமது பண்டைய மரபுரிமைச் சொத்துக்களையும், இடங்களையும் பாதுகாக்கின்றனர். அதனை பாது

மதிப்பால், பிறரும் அதற்கு மதிப்புத்தரவும், அதனை வந்து காணல் மூலம் அவ்விடம் பொருளா தார ரீதியான வளர்ச்சி பெறவும் உதவும்.

இவற்றையெல்லாம் நாம் கவனத்தில் எடுக்க வேண்டும். அவசரத்திற்கு சலம் கழித்துவிட்டு போவதற்கான ஒதுக்கிடமாக நாமே நமது பெருமைச் சின்னங்களைப் பாவித்தால் ஏனையவர்களிடம் இருந்து நாம் எதனை எதிர்பார்க்கலாம்? ★

பாபரா சன்சோனியின் வரைபு (1970)

இது இந்தக் காலம்

தொல்புரம் சி.கதிர்காமநாதன்

புதிதாக வந்தவர் எனக்குத் தெரிந்த உறவினரின் கடை எங்கே இருக்கின்றதெனக் கேட்டார். நான் விளக்கமாக அவருக்கு 'முகவரி' கூறினேன்.

'' இதான் பாதை, இப்படியே போங்கோ பிள்ளையார் கோயில் வரும், அடுத்து சனசமூக நிலையம். அதுக்கு அடுத்து அவற்றை கடை, நீங்கள் அலையத் தேவையில்லை. ''பெரிய போர்ட்'' கணபதி பல் பொருள் வாணிபமெண்டு எழுதியிருக்கும்.

நான் '' புதுக் கவிதை போல் சொன்னதைக் கேட்டு வந்தவரோ என்னை பரிதாபமாகப் பார்த்தார். (தமிழ்ச் செம்மொழி மாநாட்டில் பேராசிரியர் சிவத்தம்பி அவர்கள் பேசும் போது '' ஒலிபெருக்கி தடங்கல் செய்த நிலை)

'' நீங்கள் சொன்ன பக்கமாத்தான் வாறன், சனசமூக நிலையம் இருக்கு, கடையின்ரை பேர் தெரியேல்லை.''

நான் அவரை சற்று கோபத்துடன் பார்த்தேன்.

'' அந்தப் பெரிய பெயர்ப் பலகை எவ்வளவு காலமாய் இருக்கு, எவ்வளவு பெரிசான எழுத்து கனகாலமாய் இருந்தாலும் பார்த்தவுடனே தனக்குத் தெரியும் வந்தவரோ நான் அப்படியொண்டும் பாக்கவில்லையென'' அடம்பிடித்தார். இயக்குநர் சீமானின் நிலை ''சரி என்னோட வாங்கோ கடையை காட்டுறன் நான் அவருடன் கடையை அண்மித்தேன். உடன் திடுக்கிட்டேன் என் கண்களுக்குக் கடையின் அழகான தமிழ்ப் பெயர் தெரியவில்லை.

சற்று பொறுமையாகப் பார்த்தேன். கடையின் பெயர்ப்பலகை இருந்தது. கணபதி பல்பொருள் வாணிபம் பெயரும் இருந்தது.

ஆனால் பழைய பெயரை கீழே தள்ளி விழுத்தி புதிய ''விளம்பரம்'' வீவா பால் மா அதனை இடத்தை பெயரை புதிய பொலிவுடன் கலரில் ஆக்கிரமித்து இருந்தது.

புதிய வீவா விளம்பரப் பெயர் கண்களுக்கு பெரிதாக தெரிந்தது.

கணபதி பல்பொருள் வாணிபம் இப்போது இலங்கை சிறுபான்மை இனம் போல் சுருங்கி நசுங்கி கிடந்தது.

கடையின் பெயரை அறிய நாங்களே தேட வேண்டியிருந்தது.

இது என்ன மாற்றம்?

யாழ். குடாநாட்டில் பாதை துறப்பிற்கு பின்னர் அநேகமாக பிரதான பாதையில் அமைந்து இருக்கும் வியாபார நிலையங்களின் பெயர்கள், கொழும்பு வர்த்தகத்தால் அவர்களின் பிடியில்

எல்லாம் மாறிப் போச்சு

அடிமைப்பட்டு இருக்கின்றது.

இதனை வேறு எப்படி சொல்வது?

வியாபாரத் தந்திரமோ?

ஆக்கிரமிப்பா?

அடிமைத்தனமா?

இதில் எங்களுக்கு என்ன குறை வந்துவிடப் போகிறது. உதுக்கு போயேன் மண்டையை உடைக்கிறியள் விட்டுக் கொடுத்து வாழ வேண்டும் என்று தான் பெரியவர்கள் சொல்கிறார்கள். கன காலமே நாங்கள் இருக்கப் போகிறம். எல்லாம் கொஞ்ச காலம்தான் அதால நாங்கள் கொஞ்சம் விட்டுக் கொடுத்து இருக்கிறம்.

பிறகென்ன யோசனை தேவையில்லாமல் ஏன் மனதைப் போட்டு குழப்பிறியள்.

சொல்வதற்கு ஒன்றுமில்லை. என்னமோ மனதில் போட்டு குடைகின்றது. பல காலமாய் கண்களுக்கு தெரிந்த அந்த பிரமாண்ட உருவம் அதன் கவர்ச்சி அதன் தனித்தன்மை அதன் கம்பீரம் ஏதோ சலுகைக்காக கிடைக்கும் நன்மைக்காக

தரையில் வெட்டி சாய்த்தது போன்று நிலை

துவிச்சக்கர வண்டியிலோ மற்றைய வாகனங்களிலோ செல்லும் போது தெருவின் வலது , இடது புறங்களைப் பார்த்தால் வீவா தொடங்கி கொக்கோ கோலா வரை கடையின் சொந்தப் பெயர்களை இந்த விளம்பரங்கள் முடுக்கி வால் மட்டும் தெரியும் நிலையில் வைத்திருக்கும் இந்த மாற்றம் எப்படி வந்தது?

இது தனி நபர் விருப்பம். அவர்களது சுய எண்ணம் , சிந்தனை, செயற்பாடு, இதைத் தடுக்க இது பற்றிக் கதைக்க மற்றவர்களுக்கு உரிமையில்லை, கடைக்குள் போடும் மூலதனம் அவர்களுடையது.

இதைத் தடுக்க யாருக்கு உரிமையுண்டு? அப்படியானால் சமூகம் சமுதாயம் என்றெல்லாம் பேசுகின்றோம், எங்களுக் கெண்டு பாரம்பரியமுண்டு, தனித்தன்மையுண்டு, கலாச்சார முண்டு. அதனை நாங்கள் இழக்க மாட்டோம். யாருக்கும் விட்டுக் கொடுக்க மாட்டோம் என்று சொல்கிறோம்.

அப்படியென்றால் கடைப் பெயர்களுக்கு நடக்கும் நிலைமை எப்படி சொல்வது?

எங்களுக்குரிய தனித் தன்மையெண்டு எதனை சொல்கிறோம். நாங்கள் பட்டதெல்லாம்....

இனிவரும் நாள்களை எப்படி வாழ்ந்திட்டுப் போனால் என்ன? இதில் என்ன எங்களுக்கு குறையப் போகிறது?

வீவாக்கு நெஸ்ரோமோல்ட்க்கு நெக்ரோக்கு இவைகளுக்கு கீழே போக வேண்டியதுதான்.

விஞ்ஞானத் தொழில்நுட்ப வளர்ச்சி மிகவும் விரைவாக அசுரத்தன மாக வளர்ந்து கொண்டு இருக்கின்றது. உலகம் மிகவும் சுருங்கிக் கொண்டு வருகின்றது. ஒரே இடத்தில் இருந்து கொண்டு ''பக்கத்து வீட்டு சமாச்சாரங்களை நமக்கு முன்னே பார்க்கும் நிலைக்கு வந்து விட்டோம் உலகம் சுருங்குவது ஒரு புறமிருக்க எமது மண்ணின் எல்லைப் புறங் களும் சுருங்கிக் கொண்டு வருவதாக வல்லுனர்கள் சொல்லுகிறார் கள். மக்களும் நாளும் பொழுதும் இடம்பெயர்ந்து, இடம்பெயர்ந்து களைத்து ஒரு பக்கமாய் ஒதுங்கிக் கொண்டு இருக்கிறார்கள்.

நாங்களும் காலப் போக்கில் விளம்பரங்களில் சிக்கும் '' தமிழ்க் கடைப் பெயர்கள் போல் ஆகும் நிலைமை வந்து விடுமோ என்ற அச்சம் மெல்ல மெல்ல எழத்தான் செய்கிறது.

...வக்கும் ...கள்

பண்ணி எழுந்தருளச் செய்து அவர்களை மகிழ்ச்சிப்படுத்துவதற் காகவும், மகோற்சவங்கள் இடையூறின்றி சிறப்பாக நடைபெற காவல் வேண்டியும் இச் சந்திகளில் கௌத்துவங்களைப் பாடியும், ஆடியும் வந்தன. இறைவனை ஆடல், பாடல் மூலம் வழிபாடு செய்த காலங்களில் இந்நவசந்தி கௌத்துவங்கள் பிரபல மாயிருந்தன எனலாம். இங்கு குறிப்பிடப் படும் ஆலயத்தினுடைய ஒன்பது சந்திகளாவன- ஆலயமத்தி, கிழக்கு, தென் கிழக்கு, தெற்கு, தென்மேற்கு, மேற்கு, வடமேற்கு, வடக்கு, வடகிழக்கு என்பனவாகும். இனி இச்சந்திகளின் சிறப்புக்களைப் பார்ப்போம்.

ப்ரம்ம சந்தி:

ஆலயத்தின் மத்திய பகுதியை ப்ரம்ம சந்தி என்பர். ப்ரம்ம சந்தியினுடைய கடவுள் ப்ரம்மா .இவர் உலகத் தைப் படைத்தவர். எல்லா உயிர்களின் சிருஷ்டிப்புக்கு காரணமானவர். இதனால் இவரை முதலில் தொழுவர். மேகராகப் பண்ணினால் உருவாகிய மத்தியமாவதி

'நாட்டியக் கலாவித்தகர்'
திருமதி அ.உமாமகேஸ்வரி (B.F.A)
உடுவில் தெற்கு.

ராகம், திஸ்ர ஏக தாளத்தில் இவருக்குரிய கௌத் துவப் பாடல் அமைந்திருக்கும். சப்சச்புட வாத்தியத் துடன் ப்ரும்ம தாளம் கொட்ட இவருக்குப் பிடித்த மான கமல நிருத்தமாக கௌத்துவம் ஆடப்படும். நாட்டியத்தில் ப்ரம்மாவை அபிநயிக்க இடது கையில் சதுர முத்திரையும், வலது கையில் கம்ஸாஸ்யமும் பிடிக்கப்படும். சாவித்திரி, காயத்திரி, சரஸ்வதி சகிதமாய் ப்ரம்மாவைப் போற்றி ப்ரம்ம சந்தி கௌத்துவம் பாடப்படும். (வளரும்)

Digitized by Noolaham Foundation.
noolaham.org | aavanaham.org

இன்றைய நாள் உங்களுக்கு எப்படி?

தருபவர்: வித்யா

மேடம்

வீண் செலவுகளைக் குறைத்து சேமிப்பை அதிகரிக்க வேண்டிய நாள். சிலர் தங்களின் வேலைகளை உங்கள் தலையில் சுமத்தி விட்டு தப்பித்துக் கொள்ளலாம். தொழில் ரீதியாக சிலர் உங்களின் உதவி நாடி வரலாம். உடன் பிறந்தவர்கள் உங்களின் குணம் அறிந்து நடந்து கொள்வர். தந்தை தொடர்பான விடயங்களில் விட்டுக் கொடுத்து செல்லவும்.

இடபம்

கலகலப்பான அனுபவங்களால் கவலைகளை மறக்கும் நாள். ஒன்றுக்கு மேற்பட்ட வழிகளில் உதவிகள் கிடைக்கும். பெரிய மனிதர்கள் சிலரை சந்திக்க மேற்கொண்ட முயற்சிகளில் பலன் கிடைக்கும். எதிர்பார்த்த பணவரவுகள் மட்டுமின்றி, எதிர்பாராத பணவரவுகளையும் பெறலாம். சுகமான இனிய அனுபவங்களைப் பெறலாம்.

மிதுனம்

பொறுப்புகளால் போராட்டமான நிலைமையைச் சந்திக்கலாம். கணவன் மனைவி இடையே அன்யோன்யம் அதிகரிக்கும். எதிர்பாராத திடீர் பணவரவுகளுக்கு வாய்ப்பு உண்டு. நீண்ட நாள்களாக வராத உறவினர் ஒருவர் உங்களின் வீட்டிற்கு வரலாம். உத்தியோகத்தர்கள் வீண் பேச்சுக்களைத் தவிர்க்க வேண்டும்.

கடகம்

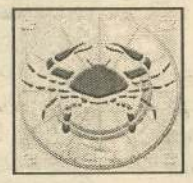

நினைத்த வேலை ஒன்று முடியாமல் போனாலும், நினைக்காத வேலை ஒன்று முடியும். நண்பர்களுடன் கொண்டாட்டங்களில் பங்கேற்கலாம். சிலர் உங்களின் மனம் புண்படும் வகையில் பேசலாம். சில வேலைகளுக்காக நீண்ட நேரம் காத்திருக்கலாம். உங்களிடம் உண்மையான அன்பு கொண்ட ஒருவரை அறிந்து கொள்வீர்கள்.

சிங்கம்

எதிலும் பொறுமை, நிதானமாகச் செயற்பட வேண்டிய நாள். சக ஊழியர்கள் ஏட்டிக்குப் போட்டியாக நடந்து எரிச்சல் உண்டாக்கலாம். நீங்கள் நல்லது செய்தும் உறவினர்கள் சிலர் உங்களைக் குறை சொல்லலாம். பயணங்களின் போது போக்குவரத்து இடையூறுகளைச் சந்திக்கலாம். வழக்கத்திற்கு மாறாக கடும் வேலை நெருக்கடி உண்டாகும்.

கன்னி

விலை மதிப்புமிக்க பொருள்கள் வாங்கலாம். உறவினர்களுடன் ஏற்பட்ட மனஸ்தாபம் தீர்ந்து பாசம் அதிகரிக்கும். பெண்கள் வழியில் அல்லது மனைவி வழியில் சுபச் செலவுகளைச் சந்திக்கலாம். ஓய்வாக இருக்க நினைத்தாலும், அது முடியாத அளவுக்கு அடுக்கடுக்காக வேலைகள் குவியலாம். நண்பர்களுடன் வெளியிடங்கள் செல்லலாம்.

துலாம்

எதிர்ப்புகள், போட்டிகள் மறைந்து ஏற்றம் பெறும் நாள். கடந்த கால இழப்பு ஒன்றை இப்போது ஈடு செய்யும் வாய்ப்பு உருவாகும். பிள்ளைகளின் விருப்பங்களை நிறைவேற்றி வைப்பீர்கள். தம்பதியர் இடையே அன்யோன்யம் அதிகரிக்கும். அரசு தொடர்பான காரியங்கள் தடையின்றி அனுகூலமாக முடிவுக்குவரும்.

விருச்சிகம்

விலகிச் சென்ற சொந்தங்கள் விரும்பி வந்து சேரும் நாள். பலர் பங்கேற்கும் நிகழ்ச்சி ஒன்றில் நீங்களும் கலந்து கொள்ளலாம். நீங்கள் எதிர்பார்த்த ஒருவர் உதவி செய்யாமல், எதிர்பாராத ஒருவர் உதவி செய்யலாம். பிள்ளைகள் தொடர்பான காரியங்களுக்காக அலைய நேரிடலாம். பணவரவு ஒன்று வந்தாலும், அது உடனடியாகக் கிடைக்காமல் தடைபடலாம்.

தனுசு

வெளிவட்டார தொடர்புகள் விரிவடையும் நாள். உறவினர்களின் அன்புத் தொல்லைகளுக்கு ஆள்படலாம். உங்களின் செல்வாக்கைப் பயன்படுத்தி சிலர் காரியம் சாதிக்கலாம். சில விடயங்களை வெளிப்படையாகப் பேசுவதன் மூலம் மற்றவர்களின் அதிருப்திக்கு ஆளாகலாம். எதையாவது சாதிக்க வேண்டும் என்ற எண்ணம் மேலோங்கும்.

மகரம்

நண்பர்கள் சிலருடன் மனம் விட்டுப் பேசுவீர்கள். பெரிய அளவில் சிரமத்தை கொடுக்கும் என நினைத்த காரியம் ஒன்று சுலபமாக முடியலாம். பழைய வாகனங்களை மாற்றி புதிய வாகனங்கள் வாங்கப் போட்ட திட்டம் கைகூடி வரலாம். நல்லவர், கெட்டவர் என பாராமல் நாடி வந்தவர்களுக்கு உதவி செய்வீர்கள். ஊக்கம், உற்சாகம் குடி கொள்ளும்.

கும்பம்

அவசரமாக முடிக்க வேண்டிய சில வேலைகளால் அவதிகளுக்கு ஆளாகலாம். வருமானமாக வந்த பணம் ஒன்றை முக்கிய காரியத்திற்காக செலவிடலாம். குடும்ப உறுப்பினர்களின் வீண் பிடிவாதங்களால் எரிச்சல் அடையலாம். வெளியூர்களில் இருக்கும் சிலரை தொடர்பு கொண்டு பேச முற்பட்டு அவர்கள் கிடைக்காமல் போகலாம்.

மீனம்

மற்றவர்கள் பாராட்டும் வகையில் எந்த வேலையையும் செய்து முடிப்பீர்கள். பல நாள்களாக எதிர்பார்த்த வாய்ப்பு ஒன்று தேடி வரலாம். சக ஊழியர்கள் அனுசரணையாக நடந்து கொள்வர். வியாபாரிகளுக்கு கடன்மிகுதிகள் நீங்கும். பிள்ளைகள் உடல் நலன் தொடர்பான விடயங்களில் எச்சரிக்கை அவசியம். குடும்பப் பாசம் அதிகரிக்கும்.

தோற்றம்: 19.03.1967

மறைவு: 17.06.2010

45 ஆம் நாள் நினைவஞ்சலியும் வீட்டுக்கிருத்திய அழைப்பு

அமரர்

கணேசமூர்த்தி சசிதரன்

திதி: பஞ்சமி

பண்பின் சிகரமாய் பாசத்தின் உறைவிடமாய்
அன்பு மொழிகள் பேசி எம்மை ஆதரித்தவரே
கஷ்டம் வரும் எவருக்கும் உதவிக் கரம் நீட்டிய
- உத்தமரே
குடும்ப ஒளி விளக்கே விண்ணக வாழ்விற்கு
விரைந்திட்ட - வித்தே
மண்ணில் எம்மையெல்லாம் ஏன் அப்பா
தவிக்க விட்டுச் சென்றீர்கள்
உமை இழந்த துயரில் கதறுகின்றோம்

கடந்த 17.06.2010 அன்று சிவபதமடைந்த எமது குல விளக்கு கணேசமூர்த்தி சசிதரன் அவர்களின் வீட்டுக்கிருத்தியக் கிரியைகள் இன்று (31.07.2010) சனிக்கிழமை மு.ப.10 மணியளவில் அன்னாரின் இல்லத்தில் நடைபெறும். அத்தருணம் தாங்கள் தங்கள் குடும்ப சகிதம் வருகை தந்து ஆத்மசாந்திப் பிரார்த்தனையிலும் மதியபோசனத்திலும் கலந்துகொள்ளுமாறு உற்றார், உறவினர், நண்பர்கள் அனைவரையும் அன்புடன் அழைக்கின்றோம்.

குறிப்பு: தயவுசெய்து இந்த அழைப்பைத் தனிப்பட்ட அழைப்பாக ஏற்றுக் கலந்துகொள்ளுமாறு தாழ்மையுடன் கேட்டுக்கொள்கின்றோம்.

பேக்கறி லேன், சண்டிலிப்பாய்.

தகவல்: குடும்பத்தினர்.

(101089)

Digitized by Noolaham Foundation.
noolaham.org | aavanaham.org

01.05.1993

* ஐலண்ட் மற்றும் திவயின பத்திரி கைகளை வெளியிடும் வாலி நிறு வனத்தை தகர்க்கப் போவதாக தொலை பேசி மூலம் மிரட்டல் விடுக்கப்பட்டி ருப்பதாக அந்நிறுவனத் தலைவர் தெரி விப்பு.

* லலித் அத்துலத் முதலியைக் கொன் றவர் என்று சந்தேகிக்கப்படும் நபரின் அடையாளத்தைக் காண உதவும் எவருக் கும் இரண்டு லட்சம் ரூபா சன்மானம் வழங் கப்படும் என்று பாதுகாப்பு அமைச்சு அறி விப்பு.

02.05.1993

* கொழும்பில் நேற்று நடைபெற்ற ஐ.தே.கவின் மேதினப் பேரணியில் நடத்தப்பட்ட வெடிகுண்டுத் தாக்குலில் ஜனாதிபதி பிரேமதாஸ உயிரிழப்பு.

* ஜனாதிபதி பிரேமதாஸவின் உயிரி ழப்பை அடுத்து பிரதமர் டி.பி.விஜே துங்க பிரதம நீதியரசர் முன்னிலையில் பதில் ஜனாதிபதியாகப் பதவிப் பிரமாணம் மேற்கொண்டார்.

03.05.1993

* பிரேமதாஸ தானே உருவாக்கிய சூழ்நிலைக்கு தானே பலியாகிவிட்டார். விடுதலைப்புலிகளை இதற்காக குற்றம் சாட்டுவதில் அர்த்தமில்லை என விடு தலைப்புலிகள் இயக்கப் பிரமுகர் லோறன்ஸ் திலகர் பி.பி.ஸிக்குத் தெரி விப்பு.

* ஜனாதிபதி பதவிக்கு, பதில் ஜனாதி பதி டி.பி விஜயதுங்கவை வேட்பாளராக நிறுத்துவது என ஐ.தே.கட்சி ஏகமன தாகத் தீர்மானித்துள்ளதாகத் தெரிவிப்பு.

04.05.1993

* தற்கொலையாளியின் குண்டுத் தாக்குதலுக்கு இலக்கான ஜனாதிபதி பிரேமதாஸ உடல் சிதறி,கருகிப் பலி யானதாக ரொய்ட்டர் செய்தி ஸ்தாபனம் தெரிவிப்பு.

* மறைந்த ஜனாதிபதி பிரேமதாஸ வைக் கொலைசெய்த தற்கொலைப் படை நபர் யாரென பொலிஸார் அடை யாளம் கண்டுள்ளதாகவும் அதுகுறித்த விவரம் எதனையும் தற்போது வெளியிட முடியாது எனவும் பொலிஸார் தெரிவித் துள்ளதாக அரசுச் செய்தி நிறுவனம் ஒன்று அறிவிப்பு.

05.05.1993

* ஜனாதிபதி மாளிகையில் வைக்கப் பட்டுள்ள மறைந்த ஜனாதிபதி பிரேம தாஸவின் பூதவுடலுக்கு முன்னாள் ஜனா திபதி ஜே.ஆர், எதிர்கட்சித்தலைவி சிறி மாவோ ஆகியோர் அஞ்சலி செலுத்திய தாகத் தெரிவிப்பு.

* ஐ.நா.சபையின் தலைமை அலு வலகத்தில் நடைபெற்ற ஆயுதப் பரி கரண ஆணைக்குழுக் கூட்டத்தில் ஜனா திபதி பிரேமதாஸவின் படுகொலை குறித்து அனுதாபம் தெரிவிக்கப்பட்டதாக அறிவிப்பு.

06.05.1993

* இன்று நடைபெறவுள்ள ஜனாதிபதி பிரேமதாஸவின் இறுதிக்கிரியைகளின் போது கொழும்பு நகரில் தமிழர்களின் வீடுகளையும் கடைகளையும் தாக்கும் சதித்திட்டம் ஒன்று அரசின் முக்கிய அமைச்சர் ஒருவரின் தலைமையில் தீட்டப்பட்டுள்ளதாகத் தெரிவிப்பு.

* ஜனாதிபதி பிரேமதாஸவின் படு கொலைச் சம்பவத்தை அடுத்து தாங்கள் தாக்கப்படலாம் என்ற அச்சத்தில் கொழும்பில் இருந்து 7 ஆயிரம் தமிழர்கள் இடம்பெயர்ந்துள்ளதாகத் தெரிவிப்பு.

07.05.1993

* ஜனாதிபதி பிரேமதாசவின் இறுதிக் கிரியைகளைத் தொடர்ந்து கலவரம் எது வும் ஏற்படாமல் தடுக்கும் பொருட்டு அரசு கொழும்பில் இரவு நேர ஊரடங்கை நடை முறைப்படுத்தியுள்ளதாகத் தெரி விப்பு.

* மறைந்த ஜனாதிபதி பிரேமதாஸ வின் இறுதிக்கிரியைகள் நேற்று மாலை சுதந்திர சதுக்கத்தில் நடைபெற்றபோது அதில் முன்னாள் ஜனாதிபதி ஜே. ஆர் கலந்து கொள்ளவில்லை எனத் தெரி விப்பு.

08.05.1993

* இனப்பிரச்சினையைத் தீர்க்கும் பொருட்டு விடுதலைப்புலிகள் அமைப் பின் தலைவர் பிரபாகரனுடன் நேரில் பேசுவதற்கு தாம் விரும்புவதாக புதிய ஜனாதிபதி டி.பி. விஜயதுங்க தெரிவிப்பு.

* இலங்கையின் புதிய பிரதமராக ரணில் விக்கிரமசிங்க நியமிக்கப்பட்டுள் ளதாகத் தெரிவிப்பு.

09.05.1993

* இலங்கையின் இனப் பிரச்சினையை இலங்கை - இந்திய ஒப்பந்தத்தின் பிர காரமே தீர்க்க வேண்டும் என்றவாறு முன் னாள் ஜனாதிபதி ஜே.ஆர் கருத்து வெளி யிட்டு இருப்பதாகத் தெரிவிப்பு.

* மறைந்த ஜனாதிபதி பிரேமதாச விற்கு அஞ்சலி செலுத்த பொதுமக்கள் பின்னடித்த வேளையில் பொலிஸ் நிலையங்கள் மற்றும் ஐ.தே.க.வின் பல் வேறுபட்ட அமைப்புக்கள் வெள்ளைக் கொடிகளைக் கட்டுவதற்குத் திட்டமிட்டுச் செயற்பட்டதாகத் தெரிவிப்பு.

10.05.1993

* ஜனாதிபதி பிரேமதாஸ மற்றும் ஜனநாயக ஐக்கிய தேசிய முன்னணித் தலைவர் லலித் அத்துலத் முதலி ஆகி யோரின் கொலைகளுக்குப் பின்னால் விடுதலைப்புலிகள் இயக்கமே செயற்பட் டிருப்பதாக பாதுகாப்பு மற்றும் பொலிஸ் அதிகாரிகள் தெரிவிப்பு.

* மறைந்த ஜனாதிபதி பிரேமதாச வின் படுகொலைக்கு விடுதலைப் புலிகளே காரணம் என்று நேரடியாகக் குற்றஞ்சாட்ட ஜனாதிபதி விஜேயதுங்க மறுப்புத் தெரிவித்துவிட்டதாக அறி விப்பு.

11.05.1993

* பாதுகாப்பு அமைச்சின் செயலாள ராக எயர் வைஸ் மார்ஷல் வாண்ட் பெர்னாண்டோ பதவியேற்றுள்ளதாகத் தெரிவிப்பு.

* எதிர்வரும் திங்கட்கிழமை நடைபெற விருக்கும் மாகாண சபைத் தேர்தலில் அரசு பல மோசடிகளைச் செய்து தேர்த லில் வெல்வதற்காக முயற்சிப்பதாக எதிர்க்கட்சிகள் குற்றச்சாட்டு.

12.05.1993

* தமிழர் பிரச்சினைக்குத் தீர்வு காண் பது என்ற புதிய ஜனாதிபதியின் அக் கறையை உறுதி செய்யும் விதத்தில், அதற்கு முன்னோடியாக வடக்கு மீது விதிக்கப்பட் டுள்ள பொருளாதாரத் தடையை நீக்கு மாறு அவரிடம் கோரிக்கை விடுக்கப்பட் டுள்ளதாகத் தெரிவிப்பு.

* மறைந்த ஜனாதிபதி பிரேமதாஸ வின் இறுதிச் சடங்கின் போது இரங்கல் உரை நிகழ்த்த அமைச்சர் தொண்டமான் கோரப்பட்டபோதும் பின்னர் அவர் அத் தகைய உரை எதனையும் நிகழ்த்த வில்லை எனத் தெரிவிப்பு.

13.05.1993

* அடுத்த வாரம் நடைபெறவுள்ள மாகாண சபைத் தேர்தலில் ஆளும் ஐ.தே.கட்சி வெற்றிபெறும் வாய்ப்பு மிகக் குறைவாகவே உள்ளதாக அரசி யல் அவதானிகள் தெரிவிப்பு.

* எதிர்க்கட்சி கூட்டணி சார்பில் மேல் மாகாண சபைக்குப் போட்டியிடும் வேட்பாளர்கள் பட்டியலில் முதலிடத் தில் இருக்கும் சந்திரிகாவை கொலை செய்வதற்கு முயற்சி மேற்கொள்ளப் பட்டிருப்பதாக முறைப்பாடு தெரிவிப்பு.

14.05.1993

* முன்னாள் அமைச்சர் லலித் அத் துலத் முதலி கொலை செய்யப்பட்டமை தொடர்பான விசாரணைகளை நடத்தும்படி நாடாளுமன்றத்தை தாம் கோரவிருப்பதாக பிரதமர் ரணில் விக்கிரமசிங்க தெரிவிப்பு.

* அண்மையில் கொலை செய்யப்பட்ட முன்னாள் அமைச்சர் லலித் அத்துலத் முதலியின் மனைவி சிறீமானி அரசியலில் ஈடுபடப் போவதாக அறிவிப்பு.

15.05.1993

* நாளை மறுதினம் இடம்பெறவுள்ள 7 மாகாண சபைகளுக்குமான தேர்தல் கள் காரணமாக தென்பகுதி முழுவதும் பாதுகாப்பு ஏற்பாடுகள் பலப்படுத்தப்பட் டுள்ளதாகத் தெரிவிப்பு.

* ஜனாதிபதி பிரேமதாசவை வெடி குண்டு மூலம் கொலை செய்ததாகச் சந்தேகிக்கப்படும் வீரக்குமார் அதற்கு முன்னர் ஆறு தடவைகள் ஜனாதிபதி பிரேமதாஸவுடன் தனிப்பட்ட சுற்றுப் பயணங்களில் கலந்து கொண்டிருந்த தாகத் தெரிவிப்பு.

முல்லைத்தீவு மாவட்ட நீதிமன்றுக்கு சிங்கள நீதிபதியை நியமிக்க முயற்சி?

கொழும்பு, ஜூலை 31

முல்லைத்தீவு மாவட்டத்தில் தென்னி லங்கையைச் சேர்ந்த சிங்கள நீதிபதிகளை நியமிக்க நீதி அமைச்சுடன் இணைந்து அரசு நடவடிக்கைகளை மேற்கொண்டு வருகிறது எனத் தகவல்கள் தெரிவிக்கின் றன.

சுமார் 20 வருடங்களுக்கு பின்னர் முல் லைத்தீவு மாவட்டத்தில் நீதிமன்ற நட வடிக்கைகள் ஆரம்பிக்கப்பட்டுள்ள நிலை யில், அங்கு தற்போது சாவகச்சேரி நீதிபதி ஏம்.எம். மொஹமட் ரியால் தற்காலிக நீதி பதியாக செயற்பட்டு வருகிறார்.

இந்த நிலையில் அவரை கிழக்கு மாகா ணத்திற்கு இடமாற்றம் செய்துவிட்டு, ஜெயவர்தன என்ற சிங்கள நீதிபதி ஒரு வரை அங்கு நியமிப்பதற்கான நட வடிக்கை மேற்கொள்ளப்பட்டு வருகிறது எனத் தெரி விக்கப்படுகிறது.

தற்போது முல்லைத்தீவு மாவட்ட நீதி மன்றில் பதிவுசெய்யப்பட்ட வழக்குகள் அனைத்தும் விசாரணைக்கு எடுத்துக் கொள்ளப்பட்டு வருகின்றன.

இதேவேளை, யாழ்ப்பாணம் சாவகச்சேரி யைச் சேர்ந்த கபிலநாத் என்ற சிறுவன் கொலை செய்யப்பட்ட சம்பவம் தொடர்பி லான வழக்கை விசாரணை செய்து வருகின் ற நீதிபதிகள், கிழக்கு மாகாணத்துக்கு இட மாற்றம் செய்யப்பட்டு வருகின்றனர் எனத் தெரிவிக்கப்படுகிறது. (சி)

இலங்கையர்களுக்கு கி.தீமோரில் முகாம் அமைக்கப்படமாட்டாது

அந்நாட்டு ஜனாதிபதி தெரிவிப்பு

கொழும்பு, ஜூலை 31

இலங்கை அகதிகளுக்காகக் கிழக்குத் தீமோரில் முகாம்கள் அமைக்கப்பட மாட்டா - என்று அந்த நாட்டின் ஜனாதிபதி ஜோஸ் ரமோஸ் ஹோர்டா தெரிவித்துள்ளார்.

ஆஸ்திரேலியப் பிரதமர் ஜூலியா கிலாட்டின் வேண்டுகோளின்படி இலங்கை அகதிகளுக்கான முகாம் ஒன்றை கிழக்குத் தீமோரில் நிர்மாணிப்பதற்கு ரகசியமாக நட வடிக்கை எடுக்கப்பட்டு வருகிறது எனத் தக வல்கள் வெளியாகியிருந்தன.

இதுதொடர்பில் கடந்த புதன்கிழமை கருத்துத் தெரிவித்த ஜோஸ் ரமோஸ் ஹோர்டா, அவ்வாறான ரகசியத் திட்டங் கள் எவையும் இல்லை எனக் கூறினார்.

எவ்வாறாயினும் இதுதொடர்பில் ஆஸ் திரேலிய அரசுடன் தொடர்ந்தும் பேச்சில் ஈடுபட விருப்பம் கொண்டுள்ளார் என வும், இலங்கை அகதிகளுக்கான முகாம் ஒன்றை அமைப்பது தொடர்பில் கிழக்குத் தீமோ ரின் அனைத்துத் தரப்பினரையும் ஏற்று கொள்ளக்கூடிய வழிகள் குறித்து ஆராய்கி றார் எனவும் அவர் தெரிவித்துள்ளார்.

(சி)

சம்பள முரண்பாட்டை நீக்க ஜனாதிபதியால் குழு நியமனம்

கொழும்பு, ஜூலை 31

அரச ஊழியர்களின் சம்பள முரண் பாட்டை நீக்குவதற்கான பரிந்துரைகளை முன்வைப்பதற்கு ஜனாதிபதி மஹிந்த ராஜபக்ஷ தொழிற்சங்கக் குழுவொன்றை நேற்றுமுன்தினம் நியமித்தார்.

2011 ஆம் ஆண்டுக்கான வரவு - செலவுத் திட்டத்தைத் தயாரிப்பது தொடர்பில் ஜனாதிபதி மஹிந்த ராஜபக்ஷ அரச மற்றும் தனியார் துறை தொழிற்சங்கத் தலைவர்களை அழைத்து கடந்த புதன் கிழமை ஆலோசனை நடத்தினார்.

வரவு - செலவுத் திட்டத்தில் சம்பள உயர்வு பிரேரிக்கப்படுவதற்கு முன்னதாக ஊழியர்களின் சம்பள முரண்பாட்டை நிவர்த்திக்க வேண்டுமென வலி யுறுத்திய ஜனாதிபதி தொழிற்சங்கப் பிரதிநிதிகள் ஏழுபேர் கொண்ட குழு வொன்றை உடன டியாக நியமித்தார். அதேநேரம், எதிர் வரும் ஒக்டோபர் மாதத் திற்கு முன்னதாக அறிக்கையினைச் சமர்ப் பிக்க வேண்டு மெனவும் ஜனாதிபதி அந்தக் குழுவைக் கேட்டுக் கொண்டார்.

அலரி மாளிகையில் நேற்றுமுன்தினம் காலை நடைபெற்ற வரவு - செலவுத் திட்ட ஆலோசனைக் கூட்டத்தில் நாடு முழுவ திலுமிருந்து அரச மற்றும் தனியார் துறை தொழிற் சங்கங்களின் பிரதிநிதிகள் சுமார் 300 பேர் கலந்துகொண்டனர்.

(சி)

சிறுவர் துஷ்பிரயோகம் தொடர்பாக எவரும் ஹொட்லைனில் தொடர்புகொண்டு முறையிடலாம்

அதிகாரசபைத் தலைவர் அனோமா தகவல்

கொழும்பு, ஜூலை 31

தேசிய சிறுவர் பாதுகாப்பு அதிகார சபைக்கு இதுவரை 1,750 தொலைபேசி அழைப்புகள் மூலம் முறைப்பாடுகள் தெரிவிக்கப்பட்டுள்ளன. நாட்டின் சகல பகுதிகளில் இருந்தும் இந்த அழைப்பு கள் கிடைக்கப் பெற்றிருப்பதாக இந்த அதிகார சபையின் தலைவர் அனோமா திஸநாயக்க அம்மையார் தெரிவித் துள்ளார்.

அதிகார சபைக்கான 'ஹொட்லைன்' சேவை கடந்த ஜூலை மாதம் 22 ஆம் திகதி ஆரம்பிக்கப்பட்டது. சிறுவர் துஷ் பிரயோகத்தை இல்லாமல் செய்வதற் கும் ஆதரவற்ற சிறுவர்களுக்கு உதவி புரிவதற்குமென இந்தச் சேவை ஆரம் பிக்கப்பட்டுள்ளது. தேசிய சிறுவர் பாது காப்பு அதிகார சபையுடன் எந்த ஒரு தொலைபேசி வலையமைப்பின் மூல மும் 1929 என்ற இலக்கத்தைச் சுழற்று வதன் மூலம் தொடர்புகொள்ள முடியும்.

சிறுவர் துஷ்பிரயோகம் தொடர்பாக இந்த அழைப்புக்கள் மூலம் முறைப் பாடுகள் செய்யலாம். சிறுவர் துஷ்பிர யோகம் தொடர்பாக இரகசியத் தகவல் கொடுக்கலாம். தகவல்களை பெற்றும் கொள்ளலாம்.

இதுவரை கிடைக்கப் பெற்றுள்ள முறைப்பாடுகளில் பெரும்பான்மையா னவை தனியார் மற்றும் அரசாங்க பாட சாலைகளில் இடம்பெற்றுள்ள துஷ்பிர யோகம் தொடர்பானவையாம். இந்த முறைப்பாடுகள் தொடர்பாக விசா ரணைகளை மேற்கொண்டு உதவுமாறு அனோமா திஸாநாயக்க அம்மையார் பொலிஸ்மா அதிபரைக் கேட்டுக் கொண்டுள்ளார்.

சிறுவர்கள் தொடர்பான துஷ் பிரயோகம், இம்சைப்படுத்தல், சிறுவர் தொழிலாளர் போன்ற எந்தவிடயம் தொடர்பாகவும் எந்த ஒரு நபராலும் சிறுவர்களாலும் கூட முறைப்பாடு செய்து தமது சேவையைப் பெற்றுக் கொள்ளலாம் என்று அனோமா திஸா நாயக்க தெரிவித்துள்ளார்.

இந்த ஹொட்லைன் சேவை மூலம் சிறுவர்களுக்கான கலந்துரையாடல் சேவைகளையும் பெற்றுக் கொள்ள லாம் என்று அவர் மேலும் தெரிவித் துள்ளார்.

சிறுவர்களின் உளவியல் உறுதிப் பாட்டை நிலைநாட்டும் வகையிலான ஆலோசனைகள் நிபுணர்களால் வழங் கப்படும் என்று அவர் கூறினார். (ப)

உதைபந்தாட்டம்

யாழ்ப்பாணம், ஜூலை 31

புத்தூர் கலைமதி விளையாட்டுக் கழகம் வலிகாமம் உதைபந்தாட்ட லீக் கின் ஆதரவுடன் யாழ்.மாவட்ட உதை பந்தாட்ட லீக்கில் பதிவு செய்யப்பட்ட அணிகளுக்கு இடையே நடத்திவரும் உதைபந்தாட்டச் சுற்றுப் போட்டித் தொடரில் இன்று சனிக்கிழமை பி.ப. 4.30 மணிக்கு கழக மைதானத்தில் நடைபெறவுள்ள ஆட்டத்தில் மோத வுள்ள அணிகள்:

குருநகர் பாடும்மீன் (பி) வி.க. எதிர் கலைமதி (நவிண்டில்) வி.க . (6-23)

Digitized by Noolaham Foundation.
noolaham.org | aavanaham.org

யா/விக்ரோறியாக் கல்லூரி அதிபர்

திருமதி அருந்தவச்செல்வி வேலுப்பிள்ளை அவர்களின்

சேவை நலன் பாராட்டு விழா சிறப்பு மலர் 31.07.2010

திருமதி அருந்தவச்செல்வி வேலுப்பிள்ளை

B.Sc., Dip - in - Ed., M.Ed.

சேவை விவரம்

01) யா/ மகாஜனக் கல்லூரி	ஆசிரியை	20.09.1976 - 01.06.1986
02) யா/ விக்ரோறியாக் கல்லூரி	ஆசிரியை	02.06.1986 - 31.09.1989
03) யா/விக்ரோறியாக் கல்லூரி	பகுதித்தலைவர்	01.10.1989 - 31.08.1997
04) யா/ விக்ரோறியாக் கல்லூரி	பிரதி அதிபர்	01.09.1997 - 12.12.1998
05) யா/விக்ரோறியாக் கல்லூரி	பதில் அதிபர்	13.12.1998 - 03.08.2000
06) யா/விக்ரோறியாக் கல்லூரி	அதிபர்	04.08.2000 - 31.07.2010

மாகாணக் கல்விப் பணிப்பாளரின் வாழ்த்து

இவர் ஆசிரியராக இருந்த காலத்தில் க.பொ.த.உயர்தரத்தில் தாவரவியல், விலங்கியல் ஆகிய பாடங்களைக் கற்பித்து மாணவர் சிறந்த பெறுபேறுகளைப் பெற்றுச் சாதனைபடைக்க உந்து சக்தியாய் இருந்தவர். இருமொழித் தேர்ச்சியும், பல்துறை அறிவும், பன்முகப் பார்வையும் கொண்டவர். எளிமையும், அறிவாற்றலோடு கூடிய அடக்கமும் இவரது தோற்றத்தில் வெளிப்படும். இத்தகைய முழு மனிதராகிய இவர் தன்னிடம் கல்வி கற்ற மாணவர்களையும் முழுமைபெற வைத்ததை அவர் வரலாறு சொல்லும்.

எனது பார்வையிலும் இப்பாடசாலையின் வரலாற்றிலும் இவரும் இவரது அதிபர் சேவையும் மறக்க முடியாதன. ஆயிரத்துக்கு மேற்பட்ட மாணவர்களையும் அதிகளவு ஆசிரியர்களையும் கொண்ட பாடசாலையில் சிறந்த இடைத் தொடர்பை வளர்த்துக் கொண்டு முரண்பாடுகளற்ற சுமுகமான நிர்வாகத்தை முன்னெடுத்த இவரது முகாமைத்துவம் அனைவருக்கும் முன்னுதாரணமாகும்.

இவரது சேவைக்காலத்தில் இக் கல்லூரி பொதுப் பரீட்சைகளில் சிறந்த பெறுபேற்றைப் பெற்றுள்ளது. அத்துடன் இணைபாட விதானச் செயற்பாடுகளிலும் பிரகாசித்து வளர்ந்துள்ளது. கற்றல், கற்பித்தல் மட்டுமன்றிப் பௌதீக வள அபிவிருத்தியும் உயர்ந்துள்ளது. எனவே பொதுவாக விக்ரோறியாவில் இவரது சேவை மகத்தானது என்பதில் மாற்றுக் கருத்து இருக்கவே முடியாது. இவர் தன் சேவைக் காலத்தைப் பூர்த்தி செய்து ஓய்வு பெற்றுச் சந்தோஷத்துடனும் மனநிறைவுடனும் வாழ உளமார வாழ்த்துகிறேன்.

வீ.இராசையா, மாகாணக் கல்விப் பணிப்பாளர், வடக்கு மாகாணம்.

கல்லூரிக்குப் பெருமை சேர்த்த முதல் பெண் அதிபர்

கல்லூரியின் வளர்ச்சியில் பழைய மாணவர் சங்கத்துடன் மிகுந்த கரிசனையுடன் உழைத்து வந்த அதிபரின் விசேட சிறப்பம்சத்தையும் இவ்வேளையில் குறிப்பிட்டேயாகவேண்டும். தனது சேவைக்காலம் நிறைவடைய இன்னும் இரண்டு வருடங்கள் இருந்தும், தனது சொந்தக் கஷ்டங்கள் காரணமாகத் தானாகவே முன்வந்து இளைப்பாறுவது அவரது சிறப்பான குணாம்சத்தை உணர்த்துகின்றது. தற்போதைய கால கட்டத்தில் அரசசேவையில் இப்பேற்பட்ட மனப்பாங்கைக் காண்பது அரிது. கல்லூரிச் சமூகத்தை அணைத்து உள்வாங்கிச் செயற்பட்டதனால் பல்வேறு உதவிகள் கிடைத்தன.

திரு.கா.சந்திரபாலன் அவர்களுடைய காலத்தில் புனரமைக்கப்பட்ட பழைய மாணவர் சங்கத்தை மேலும் வளர்ச்சியடையவும் உலகின் பல்வேறு நாடுகளில் கிளைகளை நிறுவி அவர்களிட மிருந்து நிதிகளைப் பெற்றுக் கல்லூரியின் வளர்ச்சியில் அர்ப்பணிப்புடன் உழைத்து இளைப்பாறும் அதிபரை பழைய மாணவர் சங்கம் மற்றும் ஏனைய கிளைகள் சார்பில் பாராட்டி அவரது இளைப்பாற்றுக் காலம் சிறப்புற அமைய எல்லாம்வல்ல சிவகாமி சமேத நடராஜப் பெருமானை வேண்டி நிற்கின்றோம்.

தி.உதயசூரியன், ஜே.பி., தலைவர், பழைய மாணவர் சங்கம்.

அன்பு நிறைந்த ஆளுமையாளர்

திருமதி அ.வேலுப்பிள்ளை அவர்கள் எமது கல்லூரியின் முதலாவது பெண் அதிபராவார். இவர் தனது சேவைக் காலத்தின் பெரும் பகுதியைக் கல்லூரியின் கல்வி சார்ந்த, பௌதீக வளம் சார்ந்த, மேலும் விளையாட்டுத் துறை சார்ந்தவாறான பல வழிகளிலும் நன்னோக்க அபிவிருத்திக்காகச் செலவிட்டுள்ளமை பலரும் அறிந்ததே.

இவர் தனது சேவைப் பொழுதுகளில் சகல தரப்பினருடனும் இங்கிதமாகவும் பக்குவமாகவும் பழகி, குறிக்கோளுக்கு விசுவாசமாக அபிவிருத்திகளைத் தேடியும் நகர்த்தியுமுள்ளார். மேலும் தனது சேவைக்காலம் நிறைவுபெறும் கால கட்டத்திலும் கல்லூரியின் நிகழ்கால, எதிர்கால நன்னோக்கங்களுக்காகத் தனது தனிப்பட்ட சுக துக்கங்களை ஒரு புறம் தள்ளிச் செயற்படும் ஒரு பெருந்தகையாவார்.

ஓய்வு காலத்தில் தனது குடும்பம் சுற்றம் சூழ பூரண சௌக்கியத்துடன் மகிழ்வாக வாழ எல்லாம் வல்ல சிவகாமி சமேத சிவசிதம்பர நடராஜப்பெருமானை வேண்டி வாழ்த்துகின்றோம்.

பார்த்தசாரதி விஜயகுமார், செயலாளர், (பாடசாலை அபிவிருத்திச் சங்கம் சார்பில்)

வாழ்த்துபவர்கள்:

பழைய மாணவர் சங்கம், ஆசிரியர் கழகம்.

யா/விக்ரோறியாக் கல்லூரி - சுழிபுரம்

பல்லாண்டு காலம் சிறப்புடன் வாழ்க

எமது கல்லூரியில் ஆசிரியராகச் சேவையாற்றித் தொடர்ந்து அதிபராகப் பதவியேற்று முப்பத்து நான்கு வருட சேவைக் காலத்தைப் பூர்த்தி செய்து இளைப்பாறும் திருமதி அ.வேலுப்பிள்ளை அவர்கள் சிறந்த கடமை உணர்வுமிக்கவர்.

அவர் ஆசிரியர்களுடனும் மாணவர்களுடனும் அன்பாகவும், பண்பாகவும் நடந்துகொள்வார். அவருடைய சேவைக் காலத்தில் பாடசாலை நன்கு முன்னேற்ற மடைந்திருக்கிறது. அவர் தமது ஓய்வுகாலத்தில் குடும்பத்தினருடனும் உறவினர்களுடனும் பல்லாண்டு காலம் வாழ சிவகாமசுந்தரி சமேதநடராஜப் பெருமானை வேண்டுகின்றேன். அவருக்கு எனது மனப்பூர்வமான ஆசிகளைத் தெரிவித்துக்கொள்கிறேன்.

மு.பாலகுருசாமிசர்மா,

ஸ்ரீசிவசுப்பிரமணிய சுவாமி தேவஸ்தானம், பறாளாய், சுழிபுரம்.

அர்ப்பணிப்புமிக்க ஆசிரியர்

அர்ப்பணிப்பு மிக்க ஆசிரியராகவும் ஆளுமையுள்ள அதிபராகவும் சீரிய பணியாற்றி சுய விருப்பின் பேரில் ஓய்வு பெறும் திருமதி அ.வேலுப்பிள்ளை அவர்களை சேவை நயப்பு மலரூடாக வாழ்த்துவதில் பெருமகிழ்வடைகின்றேன்.

யாழ்.பல்கலைக்கழகத்தில் பேராசிரியர் ப.சந்திரசேகரம் அவர்களின் தலைமையில் பட்டப்பின் கல்வி டிப்ளோமா பாட நெறியை 1983 இல் நானும் இவருடன் பயின்றேன். அக்காலம் முதல் இவருடைய அறிமுகம் எனக்குண்டு.

இவரிடம் உயர்தர விஞ்ஞானத் துறையில் கல்வி கற்ற மாணவர்கள் பலர் இன்று வைத்தியர்களாகவும், உயர் கல்வித்துறை விரிவுரையாளர்களாகவும், உயர் பணிகளிலும் இருப்பது இவரது சீரிய ஆசிரியப் பணிக்கு எடுத்துக்காட்டு. அதேபோல விக்ரோறியாக் கல்லூரியில் எவ்வித தொய்வுமில்லாமல் கல்லூரியை சமூகத்தின் எதிர்பார்ப்புகளுக்கு அமைய வீறு நடைபோட வைத்தமை இவரது அதிபர் பணிக்குக் கிடைத்த வெற்றியாகும்.

ப.விக்னேஸ்வரன், வலயக்கல்விப் பணிப்பாளர், வலிகாமம்.

நிமிர்ந்த நடையும் நேர்கொண்ட பார்வையும்

திருமதி அ. வேலுப்பிள்ளை அவர்கள் 34வருடக் கல்விப் புலச்சேவையில் கிட்டத்தட்ட இருபத்தினான்கு வருடங் கள் யா/விக்றோரியாக் கல்லூரியில் ஆசிரியராகவும், பிரதி அதிபராகவும், அதிபராகவும் கடமையாற்றி ஓய்வு பெறுகின்றார்.

தான் அதிபராகக் கடமையாற்றிய காலத்தில் பாடசாலையின் நிர்வா கத்தினைத் திறமையாகவும்,கட்டுக் கோப்பாகவும் நடத்திச் சென்று உயரதி காரிகளினதும், பாடசாலைச் சமூகத்தின தும் பாராட்டுக்களைப் பெற்றுள்ளார். மாணவர்களுக்கு சிறந்த கல்வியோடு சமூக விழுமியங்களையும் பெற்றுக் கொடுப்பதில் அதிக அக்கறையோடு செயற்பட்டு வந்துள்ளார். அவரின் ஒவ்வொரு செயற்பாடுகளிலும் கடவுள் நம்பிக்கை கரை புரண்டோடுவதைக் காணக் கூடியதாக இருக்கிறது. சகல ஆசிரியர்களையும் சமமாக நோக்கும் பார்வை மூலம் ஆசிரியர்களிடம் நன்மதிப்பைப் பெற்றிருந்தார்.

அன்பு,நிதானம்,சமயோசிதம், மனவுறுதி,சகிப்புத்தன்மை என்பவற்றை தனது நிர்வாக வழியில் நிறையவே பின்பற்றி வந்துள்ளார்.கல்லூரிச் சமூகத்தின் சுக, துக்கங்களில் பங்கு கொள்வதில் முன்நிற்பார் . அனைத்து விடயங்களிலும் எமது கல்லூரி ஏனைய கல்லூரிகளுக்கு முன்மாதிரியாகத் திகழ வேண்டுமென் பதைத் தனது மூச்சாகக் கொண்டிருந்தார்.

வி.சண்முகநாதன், பிரதி அதிபர், யா/விக்ரோறியாக் கல்லூரி.

பதித்த தடங்கள் நின்று நிலை பெறும்

சிறியன சிந்தியாமை, உள்ளுவ தெல்லாம் உயர்வுள்ளல் போன்ற பொன் மொழிகள். நீ எதை ஆராதிக்கின்றாயோ அதுவாகி விடுகிறாய் என்பது மணிமொழி. இவற்றை அடிநாதமாகக் கொண்டு ஆசிரியர், அதிபர் பணியை ஆற்றியவர் எங்கள் அதிபர் திருமதி அருந்தவச்செல்வி வேலுப்பிள்ளை அவர்கள். பெரிய கல்வி நிறுவனமான விக்ரோறியாவை இதுவரை வழிநடத்திய ஆண் அதிபர்களுக்கு சிறிதும் சளையாதவராக அதிபர் அவர்களும் வழிப்படுத்தியுள்ளார். இவர் தடங்களைப் பொதுப் பரீட்சை பெறுபேறுகளிலும் இணைபாடவிதான செயற்பாடுகளை மாகாணம், தேசிய மட்டம் வரை மாணவரை இட்டுச் சென்றமை மூலமும் தெளிவாகக் கண்டுகொள்ளலாம்.

அமைதியான சுபாவம், அடக்கமான பேச்சு, அன்பான பார்வை என்பன இவரது செயற்பாடுகளுக்கு ஊன்று கோலாகியது. இப்பாடசாலையில் அதிபர் பதித்த தடங்கள் ஒவ்வொன்றும் எதிர்காலத்திலும் நின்று நிலைத்து வலுப்பெறும் என்பது திண்ணம்.

துரை ஸ்ங்கரசு, கோட்டக்கல்விப் பணிப்பாளர், சங்கானை.

(கல்லூரித்) தாய்க்குள் ஒரு தாய்மை

அன்பும் - அரவணைப்பும், அமைதியும் - அடக்கமும், அறிவும் - பணிவும் என்றால் அது எங்கள் அதிபர் என்று சொல்லும் வண்ணம் செயலாற்றிய செம்மையாளர். அவரது நிர்வாகத்திறன் அனைத்து ஆசிரியர்களுக்கும் முன்னு தாரணமாகும். வயதின் முதிர்ச்சியும் சேவையின் முதிர்ச்சியும் இணைந்து நமக் கெல்லாம் தாயாக விளங்கியவர். எந்தவொரு ஆசிரியரும் எந்தவொரு பிரச் சினையும் நேரடியாக அணுகிப் பேசக் கூடிய எளிமையே அவரது முரண் பாடுகளற்ற நிர்வாகத்தின் இரகசியம் என்று கூறலாம். இவர் தனது ஓய்வுக் காலத்தை மகிழ் வுடனும் உடல், உள ஆரோக்கியத்துடனும் தன் குடும்பத்தினரோடு நீண்டகாலம் வாழ எமது கல்லூரியில் வீற்றிருந்து அருள்பாலிக்கும் சிவகாமி சமேத நடராஜப் பெருமானை வேண்டுகின்றேன்.

திருமதி சி.கண்ணதாசன், தலைவர், ஆசிரியர் நலன்புரிக் கழகம்.

அபிவிருத்திக் குழு வாழ்த்துச் செய்தி

பண்பாடும் பாரம்பரியமும் சிறப்பும் மிக்க யாழ்.மண்ணில் அமைந்து தனக்கென உரித்தான பல விழுமியங்களைக் கொண்டுள்ள யா/ சுழிபுரம் விக்ரோறியாக் கல்லூரியில் அதிபராகக் கடமையாற்றி ஓய்வுபெற்றுச் செல்லும் திருமதி அருந்தவச் செல்வி வேலுப்பிள்ளை அவர்களை வாழ்த்துவதில் இப்பாடசாலையின் அபிவிருத்திக் குழுவும் பெருமிதம் அடைகின்றது.

இவர் தனது சேவைக் காலத்தில் கல்வி, பாடசாலை அபிவிருத்தி போன்றவற்றில் தூரநோக்குச் சிந்தனையோடு செயற்பட்டதால்தான் இன்று இப்பாடசாலை உயர்ந்து நிற்கின்றது. இவர் ஓய்வுபெற்றுச் செல்லும் இவ்வேளையில் அவர் தம் குடும்பத்தினரோடு பன்னெடுங்காலம் சுகதேகியாக வாழ எல்லாம்வல்ல நடராஜப்பெருமான் அருளாசியை வேண்டி வாழ்த்தி நாமும் வாழ்த்துகின்றோம். வாழிய பல்லாண்டு

தெ.ஜீவநந்தன், செயலாளர், (பாடசாலை அபிவிருத்திக் குழு சார்பாக)

Digitized by Noolaham Foundation.
noolaham.org | aavanaham.org

கிளிநொச்சி, முல்லைத்தீவு மாவட்டங்களில்

வாக்காளர் பதிவு இன்றுடன் பூர்த்தியாகாது; செப்ரெம்பர் இறுதிவரை மேற்கொள்ள முடியும்

உதவித் தேர்தல் ஆணையாளர் தகவல்

கிளிநொச்சி, ஜூலை 31

வாக்காளர்கள் தம்மை 2010 ஆம் ஆண்டுக்கான வாக்காளர் பட்டியலில் பதிவு செய்வதற்கான காலம் இன்றுடன் முடிவடைய மாட்டாது. செம்ரெம்பர் மாதம் வரை பதிவுகள் நடைபெறும்.

கிளிநொச்சி , முல்லைத்தீவு மாவட்டங்களின் உதவித் தேர்தல் ஆணையாளர் ஏ.எஸ்.கருணாநிதி மேற்கண்டவாறு 'உதயனு'க்குத் தெரிவித்தார்.

அவர் மேலும் தெரிவித்ததாவது:

கடந்த 20 வருடங்களுக்கு மேலாக கிளிநொச்சி, முல்லைத்தீவு மாவட்டங்களில் ஏனைய மாவட்டங்களில் நடைபெறுவது போல் வாக்காளர் பதிவுகள் யுத்தம் காரணமாக இடம்பெறவில்லை. தற்போது 2010 ஆம் ஆண்டுக்கான பதிவுகளை இம்மாவட்டங்களிலும் மேற்கொள்ளுமாறு தேர்தல் ஆணையாளர் அறிவித்துள்ளார்.

சில ஊடகங்களில் வாக்காளர் பதிவுகள் இன்றுடன் முற்றுப் பெறுவதாகச் செய்திகள் வெளிவந்துள்ளன. ஆனால் கிளிநொச்சி, முல்லைத்தீவு மாவட்டங்களைப் பொறுத்தவரையில் மீள்குடியேற்றம் தொடர்ந்தும் இடம்பெற்று வருவதனால் அவர்களையும் வாக்காளர்களாகப் பதிவு செய்வதற்கு வசதியாக எதிர்வரும் ஓகஸ்ட், செப்ரெம்பர் மாதம் வரையும் பதிவுகள் மேற்கொள்ளப்படும் . இதற்கான இறுதித் திகதி விரைவில் அறிவிக்கப்படும்.

கிளிநொச்சி மாவட்டத்தின் கரைச்சி, கண்டாவளை, பூநகரி, பச்சிலைப்பள்ளி ஆகிய நான்கு பிரதேச செயலர் பிரிவுகளிலும் முல்லைத்தீவு மாவட்டத்தின் கரைதுறைப்பற்று, ஒட்டுசுட்டான், துணுக்காய், பாண்டியன்குளம் ஆகிய நான்கு பிரதேச செயலர் பிரிவுகளிலும் உள்ள கிராம அலுவலர்கள் ஊடாக வீடு வீடாகச் சென்று படிவங்கள் வழங்கப்பட்டு வாக்காளர் பதிவு செய்யும் பணிகள் நடைபெற்று வருகின்றன.

முல்லைத்தீவு மாவட்டத்தின் புதுக்குடியிருப்புப் பிரதேச செயலர் பிரிவில் மீள்குடியேற்றம் நடைபெறாமையால் அங்கு பதிவு வேலைகள் ஆரம்பிக்கப்படவில்லை. பதிவு வேலைகள் தொடர்பாக கிராம அலுவலர்களுக்கு பயிற்சிகள் வழங்கப்பட்டு உரிய படிவங்களும் வழங்கப்பட்டுள்ளன.

எனவே மீள்குடியேறியுள்ள மக்கள் தமது பிரிவு கிராம அலுவலருடன் தொடர்பு கொண்டு தம்மை வாக்காளராகப் பதிவு செய்து கொள்ளுமாறு கேட்டுக் கொள்கிறேன்.

இனிவரும் காலங்களில் வருடா வருடம் கிராம அலுவலர்களால் உறுதிப்படுத்தப்பட்டவர்களில் தகுதியானவர்களது பெயர்கள் மட்டுமே வாக்காளர் இடாப்பில் சேர்த்துக் கொள்ளப்படும்.

ஏற்கனவே குறித்த கிராம அலுவலர் பிரிவுகளில் பதிவு செய்திருந்து தற்போது மீளக் குடியேறியவர்கள் மட்டுமே இவ்வாறு தம்மைப் பதிவு செய்து கொள்ளமுடியும் . அத்துடன் 18 வயதினைப் பூர்த்தி செய்தவர்களும் தமது குடும்பத்துடன் இணைந்து தம்மையும் பதிவு செய்துகொள்ள முடியும்.

அத்துடன் தொழில் அல்லது கல்வியின் நிமித்தம் வேறு மாவட்டங்களில் அல்லது வேறு நாடுகளில் உள்ளவர்களும் தமது குடும்பத்தினருடன் இணைந்து வாக்காளராகப் பதிவு செய்து கொள்ளமுடியும்.

மீள்குடியேறாதவர்களதும் குடும்பமாக வெளிநாடு சென்றவர்களதும் பெயர்கள் வாக்காளர் பட்டியலில் இருந்து நீக்கப்படும். எனினும் மீள்குடியேற்றம் இடம் பெறாத கிராம அலுவலர் பிரிவைச் சேர்ந்த மக்கள் தொடர்பாகத் தேர்தல் ஆணையாளரது அறிவுறுத்தலுக்கு அமைவாக அவர்களையும் வாக்காளராகப் பதிவு செய்வதற்குரிய நடவடிக்கைகள் மேற் கொள்ளப்படும்.

நிரந்தர குடியிருப்பாளர்களே பதிவுகளை மேற்கொள்ளலாம்

இடம்பெயர முன் இப்பகுதிகளில் வசிக்காதவர்களும், பதிவுகள் இல்லாதவர்களும் மீள்குடியேற்ற நன்மைகளைப் பெறுவதற்கும் காணிகளை உரிமை கோருவதற்குமாக இங்கு பதிவுகளை மேற்கொள்ள முயற்சிக்கின்றனர். அவர்களைப் பதிவு செய்ய வேண்டாம் என எமக்கு பல முறைப் பாடுகள் கிடைத்துள்ளன.

எனவே ஏற்கனவே பதிவு இல்லாதவர்கள் குறைந்தது ஆறு மாதங்களாவது இப் பிரதேசத்தில் நிரந்தரமாகக் குடியிருந்தால் மட்டுமே அவர்களைப் பதிவுசெய்வதற்கான நடவடிக்கைகளை எடுக்குமாறு கிராம அலுவலர்களுக்கு அறிவுறுத்தப்பட்டுள்ளது.

எனவே இந்த முக்கிய அறிவுறுத்தலைக் கிராம அலுவலர்கள் வாக்காளர் பதிவுகளின் போதும், அவர்களைச் சிபார்சு செய்யும் போதும் கவனத்தில் எடுப்பார்கள் என நம்புகின்றோம். அவ்வாறு இல்லாதவர்களைப் பதிவுக்கு சிபார்சு செய்யுமிடத்து அது தொடர்பாக முறைப்பாடுகள் கிடைத்தால் விசாரணைகள் நடத்தப்படுவதுடன் அதன் அடிப்படையிலேயே முடிவுகள் எடுக்கப் படும் என்பதனையும் தெரிவித்துக் கொள்ள விரும்புகின்றேன்.

புனர்வாழ்வு முகாம்களில் இருப்போரும் பதியலாம்

புனர்வாழ்வு முகாம்களில் இருப்பவர்கள் தொடர்பில் பொருத்தமான ஆவணங்கள் சமர்ப்பிக்கப்படும் இடத்து அவர்களையும் வாக்காளராகப் பதிவு செய்வதற்கு நடவ டிக்கை எடுக்கப்படும். இறந்தவர்கள் தொடர் பில் தெளிவான தகவல்கள் கிடைக்கப் பெறுமிடத்து அவர்கள் இறந்ததாகக் கருதி அவர்களது பெயர்கள் வாக்காளர் பட்டியலில் இருந்து நீக்கப்படுவதுடன் காணாமல்போனவர்களது பெயர்களும் பிரிவில் வசிக்கி வில்லை என்ற அடிப்படையில் நீக்கப்படும்.

அடுத்த ஆண்டு ஜனவரி மாதமளவில் சேர்க்கப்பட்டவர்களதும், நீக்கப்பட்டவர்களதும் பெயர் விவரங்கள் வெளியிடப் படும். அதன் போது பதிவு செய்யாமல் விடுபட்டவர்களும் பெயர் நீக்கப்பட்டவர்களும் அப்பிரதேசத்தில் வசித்தால் குறித்த காலத்துக்குள் மேன் முறையீடு செய்வதன் மூலம் தங்களது பெயர்களைச் சேர்த்துக்கொள்ள முடியும்.

அதே போன்று புதிதாக மீள்குடியமர்ந்தவர்களும் தமது பெயர்கள் உள்ளடக்கப் படாவிடில் மேன்முறையீடு செய்யலாம்.

ஒரு பிரிவில் இருந்து இன்னொரு பிரிவிற்குத் தமது பெயர்களை மாற்ற விரும்பு வோரும், வேறு மாவட்டங்களில் குடியேறிய வர்களும் அதற்கான உரிய படிவத்தினை கிராம அலுவலரிடம் பெற்று பூர்த்தி செய்து சமர்ப்பிப்பதன் மூலம் தமது பதிவுகளை மாற்றிக் கொள்ளமுடியும்.

ஏனைய மாவட்டங்களைப் போல் அல்லாது கிளிநொச்சி, முல்லைத்தீவு மாவட்டங்களில் நீண்டகாலமாக வாக்காளர் பதிவு வேலைகள் இடம்பெறாததாலும் மீள்குடியேற்றம் தொடர்ந்து நடைபெற்றுக் கொண்டிருப்பதாலும் வாக்காளர் பதிவுப் பணிகள் பல்வேறு சிரமங்களுக்கு மத்தியிலேயே இடம்பெற்று வருகின்றது.

எனவே இந்தக் கடமையினை வெற்றிகரமாகப் பூர்த்தி செய்வதற்கு சகலரது ஒத்துழைப்பையும் எதிர்பார்க்கின்றோம். அத்துடன் வாக்காளர் பதிவின் முக்கியத்துவத்தினைப் பொதுமக்களும் பதிவு கடமைகளில் ஈடுபட்டுள்ள அலுவலர்களும் உணர்ந்து வாக்காளராகப் பதிவதற்கு தகுதிபெற்ற சகலரையும் பதிவு செய்வதற்குரிய ஒத்துழைப்பினை வழங்குமாறு கேட்டுக்கொள்கின்றேன்- என்றார். (ஐ-405)

மன்னாரில் குடிதண்ணீர் விநியோகம் சீர்கேடு; ஆயிரக் கணக்கானவர்கள் பாதிப்பு என முறைப்பாடு

மன்னார்,ஜூலை31

மன்னாரில் கடந்த பல தினங்களாக குழாய் நீர் ஒழுங்காக விநியோகிக்கப் படாமையால் மன்னார் நகரம், வங்காலை, திருக்கேதீஸ்வரம் ஆகிய இடங்களில் வாழ்ந்துவரும் பல்லாயிரக்கணக்கான குடும்பங்களின் இயல்பு வாழ்க்கை பெரிதும் பாதிக்கப்பட்டுள்ளது.

மன்னாரில் தற்போது கொடிய வரட்சி நிலவுகின்றது. அத்துடன் ஆழ் கிணறுகளும் வற்றி வரண்டுவிட்டன. இதன் விளைவாகச் சீரான தண்ணீர் விநியோகம் தடைப்பட்டுள்ளதுடன் தண்ணீர் வெளியேற்றும் நீர்ப்பம்பி ஒன்றும் பழுதடைந்துள்ளது.

இதன் விளைவாக நகர மக்களே பெரிதும் பாதிக்கப்பட்டுள்ளமையால், முற்று முழுதாகக் குழாய் நீரை நம்பி வாழும் இவர்கள் காலையில் குளிக்காமல் அலுவலகம், பாடசாலைகளுக்குச் செல்கின்றனர்.

இவர்களுக்குத் துணை சேர்த்தாற் போல் இம் மாதத்தின் அரைவாசி நாள்களுக்கு அதிகமாகவே மின்சாரம் துண்டிக்கப்பட்டதால் மக்கள் வெப்பத்தால் புழுங்குகின்றனர். அத்துடன் இரவில் நுளம்புத் தொல்லையினாலும் உறக்க மின்றி வருகின்றனர். (ஐ-405)

தேசிய நட்புறவை ஏற்படுத்தும் நோக்கில் இம்முறை மடுத்திருப்பதியின் பெருவிழா

கொழும்புத்துறை, ஜூலை 31

மடுத்திருப்பதியின் ஆவணித் திருவிழாவில் தேசிய நட்புறவை ஏற்படுத்தும் நோக்கில் வடக்கிலும், தெற்கிலும் உள்ள குடும்பங்களை ஒன்றிணைத்து குடும்ப விழாவைக் கொண்டாட ஏற்பாடுகள் மேற் கொள்ளப்பட்டுள்ளதாக தேசிய பொது நிலையினர் ஆணைக்குழு அறிவித்துள்ளது.

தேசிய பொது நிலையினர் ஆணைக்குழு,குடும்ப ஆணைக்குழுக்களின் ஏற்பாட்டில் எதிர்வரும் 9 ஆம் திகதி முதல் 15ஆம் திகதி வரை இடம்பெறும் இந்த உரைத் தொடர்பாடல் நிகழ்வுகளை அகவொளி நிலையம் நடத்தவுள்ளது.

'குடும்ப கிறிஸ்தவ விழுமியங்களை கற்பிக்கும் ஆசான்' என்னும் கருப்பொருளில் குடும்ப வளர்ச்சி சார்ந்த தலைப்புக்களில் வழிபாடுகள், உரைகள், தொடர் பாடல்கள் இடம்பெறவுள்ளன.

மடுப்பகுதிக்கு யாத்திரிகர்களாகச் செல்வோர் இவற்றில் பங்குகொண்டு பயன் பெறுமாறு ஏற்பாட்டாளர்கள் கேட்டுள்ளனர். (த-135)

மட்டு ஆயர் ஏற்பாட்டில் உலர் உணவு விநியோகம்

கிளிநொச்சி, ஜூலை 31

மட்டக்களப்பு மறைமாவட்ட ஆயர், ஆன்பிய ஆணைக்குழுவினர் அன்பளிப்பாக வழங்கிய ஒரு தொகுதி உலர் உணவுப் பொருள்கள் கிளிநொச்சி திரேசாம்பாள் ஆலயப் பகுதியில் வாழும் மக்களுக்கு அண்மையில் வழங்கப்பட்டன.

பெற்றோரை இழந்த குடும்பங்கள், தடுப்பு முகாமில் இருப்போரின் குடும்பங்கள் மற்றும் வறுமைக்கோட்டில் வாழும் குடும்பங்களுக்கு இப்பொருள்கள் வழங்கப் பட்டதாகக் கிளிநொச்சிப் பங்குத்தந்தை தெரிவித்தார். (ஐ-135)

ஆசிரியர்களுக்கான செயலமர்வு

கிளிநொச்சி, ஜூலை 31

கிளிநொச்சிக் கல்வி வலயத்தில் உள்ள பாடசாலைகளில் தரமான உள்ளீடு, ஈ.எஸ்.டி.எவ்.பி ஆளணியினரைக் கணித்தல் போன்ற பணிகளுக்கு பொறுப்பாகவுள்ள ஆசிரியர்களுக்கான செயலமர்வு இன்று காலை 8.30 மணிக்கு கிளிநொச்சி வலயக் கல்வி அலுவலகத்தில் நடைபெறவுள்ளது.

இச் செயலமர்வில் 1 ஏபி , 1சி பாடசாலைகளில் இருந்து இரு ஆசிரியர்களையும், ஏனைய பாடசாலைகளில் இருந்து ஒரு ஆசிரியரையும் கலந்து கொள்ளுமாறும் பொருத்தமான ஆசிரியர்கள் இல்லாதவிடத்து பாடசாலை அதிபர்களைக் கலந்து கொள்ளுமாறும் கிளிநொச்சி வலயக் கல்விப் பணிப்பாளர் அறிவித்துள்ளார். (ஐ-405)

கிளிநொச்சி முறிப்பில் உள்ள விக்கினேஸ்வரா வித்தியாலய மாணவர்கள் மரத்தின் கீழாக இருந்து பரீட்சை எழுதிக் கொண்டிருப்பதையும் கல்வி பயில்வதையும் படங்களில் காணலாம். (படங்கள்: தீபச்செல்வன்)

Digitized by Noolaham Foundation.
noolaham.org | aavanaham.org

படங்கள் தரும் பதிவுகள்

''அவிவா'' தினத்தை முன்னிட்டு யாழ்.பிராந்திய ''அவிவா என்.டி.பி'' காப்புறுதி நிறுவன ஊழியர்களால் இரத்ததானம் வழங்கப்பட்டபோது எடுக்கப்பட்ட படம்.

தமிழக திருவாவடுதுறை ஆதீனத்தினால் சிவநெறிப்புரவலர் எனப் பட்டமளித்துப் பாராட்டுப்பெற்றவரும் யாழ்ப்பாணம் சைவ பரிசாலன சபையின் இன்றைய தலைவராக விளங்குபவருமான த.சண்முகலிங்கனின் எண்பதாம் அகவை நிறைவை புலவரின் நண்பர்கள் கொண்டாடிய போது சைவபரிபாலன சபை உறுப்பினர் எஸ்.இராமநாதன் பொன்னாடை போர்த்திக் கௌரவிப்பதைப் படத்தில் காணலாம்.

வவுனியா கலை, இலக்கிய நண்பர்கள் வட்டமும் இராவின் பதிப்பகமும் இணைந்து நடத்திய காவலூர் இ.விகேந்திரனின் ஜனநாயகத்தின் நான்காவது தூண் நூல் வெளியீட்டு விழாவில் பிரதம விருந்தினராகக் கலந்துகொண்ட வவுனியா மாவட்ட நீதிபதி மாணிக்கவாசகர் கணேசராஜாவிடமிருந்து நூலின் முதற்பிரதியை மின்நிலா எலக்றிக்கல் உரிமையாளர் ச.புவிராஜ் பெற்றுக்கொள்வதையும் அருகில் நூலாசிரியர் நிற்பதையும் படத்தில் காணலாம்.

தாவடி மத்திய சனசமூக நிலையத்தின் அனுசரணையுடன் விநாயகர் முன்பள்ளியின் விளையாட்டுவிழா அண்மையில் நடைபெற்றபோது எடுக்கப்பட்ட படம்.

இந்த நிகழ்வில் பிரதம விருந்தினராகக் கலந்துகொண்ட யாழ்.மாவட்ட நாடாளுமன்ற உறுப்பினர் மாவை சேனாதிராஜா வெற்றிபெற்ற சிறுவனுக்குப் பரிசில் வழங்குவதைப் படத்தில் காணலாம்.

செலிங்கோ வி.ஐ.பி நிறுவனத்தால் மகாதேவன் நவரூபன் என்ற வாடிக்கையாளருக்கு 54,300 ரூபா இழப்பீட்டுத் தொகை வழங்கப்பட்டபோது எடுக்கப்பட்ட படம்.

இழப்பீட்டுத் தொகையை முகாமையாளர் வழங்குவதையும், அருகில் சிரேஷ்ட சந்தைப் படுத்தல் அதிகாரி பா.பிரதீபன் நிற்பதையும் காணலாம்.

இணுவில் ஸ்ரீ பரராஜசேகரப் பிள்ளையார் ஆலயத்தின் வருடாந்தப் பெருந்திருவிழாவை முன்னிட்டு திருநெறிய தமிழ் மறைக் கழகம் நடத்திய பண்ணிசைப் போட்டியில் கீழ் பிரிவில் பங்குபற்றி முதலாம் இடத்தைப்பெற்ற செல்வி அபிராமி கனகசபைக்குப் பிரதம விருந்தினராகக் கலந்துகொண்ட இந்து சமய கலாசாரத் திணைக்களத்தின் உதவிப் பணிப்பாளர் எம்.ஜி.எம். காண்டீபன் தங்கப் பதக்கம் அணிவிப்பதைப் படத்தில் காணலாம்.

யாழ். கலைமகள் மாதிரி முன்பள்ளியின் விளையாட்டுவிழா அண்மையில் யாழ். பெரியபுலம் மகாவித்தியாலய விளையாட்டு மைதானத்தில் நடைபெற்றபோது எடுக்கப்பட்ட படம்.

இந்த நிகழ்வில் வைத்திய கலாநிதி த.துஷ்யந்தன் வெற்றிபெற்ற சிறுமிக்குப் பரிசில் வழங்குவதைப் படத்தில் காணலாம்.

(படம்: எஸ்.கதிர்வேலு)

யாழ்ப்பாணம் தேசிய கல்வியியற் கல்லூரியில் அண்மையில் அழகியல் நூல் வெளியீட்டு விழா நடைபெற்றபோது எடுக்கப்பட்ட படம்.

இந்த நிகழ்வில் நூலாசிரியர் திருமதி ஞா.கணேசநாதனுக்கு வலயக் கல்விப் பணிப்பாளர் [illegible] பொன்னாடை போர்த்திக் கௌரவிப்பதையும் அருகில் பேராசிரியர் ச.சத்தியசீலன், கல்லூரிப் பீடாதிபதி எஸ்.கே.யோகநாதன் மற்றும் விரிவுரையாளர்கள் நிற்பதையும் படத்தில் காணலாம்.

Digitized by Noolaham Foundation.
noolaham.org | aavanaham.org

ஜனாதிபதி தங்கக் கிண்ணக் கரப்பந்தாட்டம்; முதல் தடவையாக யாழ்ப்பாணத்தில் நடத்த ஏற்பாடு

12 ஆம் திகதி ஆரம்பமாகிறது

யாழ்ப்பாணம், ஜூலை 31

ஜனாதிபதி தங்கக் கிண்ண கரப்பந்தாட்டச் சுற்றுப் போட்டி முதன் முதலாக யாழ்ப்பாணத்தில் நடைபெறவுள்ளது.

இலங்கைக் கரப்பந்தாட்டச் சங்கத் தலைவரும், பிரதியமைச்சருமான டிலான் பெரேராவின் ஏற்பாட்டில் நடைபெற வுள்ள இப்போட்டியில், நாடெங்கிலும் உள்ள 6 ஆயிரத்து 357 அணிகள் பங்கு பற்றவுள்ளன. அதே வேளை, சுமார் 70 ஆயிரம் போட்டியாளர்கள் இதில் கலந்து கொள்வர்.

இந்தச் சுற்றுப் போட்டி மூன்று கட்டங்களாக நடைபெறும். முதற்கட்டமாக கிராம சேவகர்கள் பிரிவிலும், இரண்டாம்கட்டமாக மாவட்ட ரீதியிலும், இறுதிக்கட்டமாக தேசிய ரீதியிலும் நடைபெறும்.

நாடு முழுவதும் இப்போட்டித் தொடர் அடுத்த மாதம் 7ஆம் திகதி ஆரம்பமாக வுள்ளது.

யாழ்ப்பாணத்தில் நடைபெறவுள்ள போட்டிகள், துரையப்பா விளையாட்டு அரங்கில் அடுத்த மாதம் 12ஆம் திகதி ஆரம்பமாகும்.

இந்தப் போட்டிக்கு பொது நிர்வாக அமைச்சர் டபிள்யூ.டி.ஜே.செனவிரத்ன தலைமை வகிப்பார்.

அதேவேளை, நாடாளுமன்ற உறுப்பினர் நாமல் ராஜபக்ஷவும் இந்த வைபவத்தில் கலந்துகொள்ளவுள்ளார் என்பது குறிப்பிடத்தக்கது.

(ஐ)

யாழ்.மாவட்ட கராத்தே சங்கத்தால் நடத்தப்பட்ட 2010 ஆம் ஆண்டுக்கான கராத்தே சுற்றுப் போட்டியில் வெற்றி பெற்ற கிறீன் பீல்ட் சனசமூக நிலையத்தில் பயிற்சி பெற்ற வரும் வீரர்கள், பொறுப் பாசிரியர், சனசமூக நிலைய நிர்வாகிகளைப் படத்தில் காணலாம்.

(படம்: தமிழினியன்)

இறுதியாட்டம்

யாழ்ப்பாணம், ஜூலை 31

பாசையூர் புனித அந்தோனியார் விளையாட்டுக் கழகத்தின் அனுசரணையுடன் பாசையூர் கோல்டன் ஸ்ரார் அணியினர் நடத்தும் அமரர் யோகேந்திரன் ஞாபகார்த்த வெற்றிக் கிண்ணத்திற்காக உள்ளூர் அணிகளுக்கு இடையேயான மென்பந்துக் கிரிக்கெட் சுற்றுப் போட்டியின் இறுதி யாட்டம் இன்று பி.ப 4 மணியளவில் பாசையூர் புனித அந்தோனியார் விளையாட்டுக்கழக மைதானத்தில் இடம்பெற வுள்ளது.

இதில் கப்பினஸ்(ஏ) அணியை எதிர்த்து ஸ்ரார் போய் அணி மோதவுள்ளது.

பிரதம விருந்தினராகப் பாசையூர் புனித அந்தோனியார் ஆலய பங்குத் தந்தை றோய் பேடினன், சிறப்பு விருந்தினர்களாக பாசையூர் புனித அந்தோனியார் கடற்றொழிலாளர் சங்கச் செயலாளர் கி. டேமியன், பாசையூர் புனித அந்தோனியார் விளையாட்டுக் கழகத்தின் செயலாளர் எஸ். கிளிபேட்அன்ரனிப்பிள்ளை ஆகியோர் கலந்து கொள்ளவுள்ளனர்.

(ஐ-23)

கல்லூரிகளுக்கிடையிலான வலைபந்தாட்டச் சுற்றுப் போட்டி

வலி.வடக்கு,ஜூன் 31

உடுவில் மகளிர் கல்லூரியின் விளையாட்டுக் குழுவினரும் கூடைப்பந்தாட்டச் சம்மேளனமும் இணைந்து அரியம் பரமசாமி வெற்றிக் கிண்ணத்துக்காக பாடசாலை அணிகளுக்கிடையில் சுற்றுப் போட்டி ஒன்றை நடத்தவுள்ளன.

17 வயதுப் பிரிவினருக்காக நடத்தப்பட வுள்ள இந்தச் சுற்றுப்போட்டியில் கலந்து கொள்ள விரும்பும் அணிகளை விண்ணப்பிக்குமாறு கல்லூரி அதிபரும் சம்மேளன உபதலைவருமான ஷிராணி மில்ஸ் கேட்டுள்ளார்.

1994 ஆம் ஆண்டிற்கு உட்பட்டவர்களே இதில் பங்கு கொள்ள முடியும். அணி விவரங்கள் கொழும்பு சமேளனத்துக்கு அனுப்ப உள்ளதால் நாளை ஞாயிற்றுக்கிழமைக்குள் உடற்கல்வி ஆசிரியருக்கு அனுப்பி வைக்கவும். இச் சுற்றுப்போட்டி எதிர்வரும் 4 ஆம், 5 ஆம் திகதிகளில் உடுவில் மகளிர் கல்லூரியில் நடைபெறும் என்று அவர் தெரிவித்தார்.

(ஐ-86)

படையினர் ஏற்பாட்டிலான

'ருவென்ரி - 20' கிரிக்கெட் போட்டி மூன்று மைதானங்களில் இன்று ஆரம்பம்

யாழ்ப்பாணம்,ஜூலை31

யாழ்.பாதுகாப்புப்படைத் தலைமையகமும், யாழ். மாவட்ட துடுப்பாட்ட சங்கமும் இணைந்து நடத்தும் பொது மக்கள், பாதுகாப்பு படையினர், நல்லுறவு வெற்றிக் கிண்ணத்துக்கான 'ருவென்ரி - 20' கிரிக்கெட் சுற்றுப் போட்டி இன்று ஆரம்பமா கின்றது.

இன்றைய ஆட்டத்தில் கலந்து கொள்ளவுள்ள அணிகளின் விவரங்கள் வருமாறு,

யாழ்.மத்திய கல்லூரி மைதானம்

காலை 9.30 மணி - மட்டுவில் வளர் மதி விளையாட்டுக் கழக அணி எதிர் கழுகு விளையாட்டுக்கழக அணி.

மதியம் 1.30 மணி - ஜொனியன்ஸ் விளையாட்டுக்கழகம் எதிர் திருநெல்வேலி விளையாட்டுக்கழகம்.

சென்.பற்றிக்ஸ் கல்லூரி மைதானம்

காலை 9.30 மணி - ஜொலிஸ்ரார் விளையாட்டுக்கழகம் எதிர் மானிப்பாய் பரிஸ் விளையாட்டுக்கழகம்.

மதியம் 1.30 மணி பற்றிசியன்ஸ் விளையாட்டுக் கழகம் எதிர் யாழ்.பல்கலைக் கழகம்.

கொக்குவில் இந்துக் கல்லூரி மைதானம்

காலை 9.30 மணி ஸ்ரான்லி விளையாட்டுக்கழகம் எதிர் படையினர் விளையாட்டுக்கழகம்

மதியம் 1.30 மணி யாழ்.சென்றல் விளையாட்டுக்கழகம் எதிர் யூனியன் விளையாட்டுக்கழகம்.

(ஐ-23)

15 வயதுப் பெண்கள் பிரிவு சதுரங்கப் போட்டி; அருணோதயாக் கல்லூரி சம்பியனானது

வலி.வடக்கு,ஜூன் 31

அளவெட்டி அருணோதயாக் கல்லூரி முதல் தடவையாக வடமாகாண கல்வித் திணைக்களம் நடத்திய 15 வயதுப் பெண்கள் பிரிவினருக்கான சதுரங்கப் போட்டியில் மாகாண சம்பியனாகத் தெரிவு செய்யப்பட்டுள்ளது.

வெற்றி பெற்ற வீராங்கனைகளான த.தனுசியா, த.காயத்திரி, ச.நிருசா, ஸ்ரீ.பிரேமினா, ஸ்ரீ.வேதிகா, இ.இனோசா, தே.உமையாளினி ஆகியோர் அதிபர் நா.கேதீஸ்வரன் மற்றும் ஆசிரியர்களுடன் காணப்படுவதைக் காணலாம்.

(படம்: நேசன்)

கராத்தே சுற்றுப் போட்டியில் வெற்றி பெற்றோர் விவரம்

யாழ்ப்பாணம்,ஜூன் 31

யாழ். மாவட்ட கராத்தே சங்கம் பதிவு செய்யப்பட்ட கழகங்களுக்கு இடையே நடத்திய 2010 ஆம் ஆண்டிற்கான கராத்தே சுற்றுப் போட்டியில் வெற்றி பெற்றவர்களின் விவரங்கள் வெளியாகியுள்ளன.

அந்த விவரங்கள் வருமாறு:-

* 85 கிலோ கிராம் நிறைக்கு மேற் பட்ட பிரிவு - (குமித்தே) - ஆர்.கணேசமூர்த்தி முதலாமிடம், எ.றஞ்சித் சையிலேந்திரகுமார் இரண்டாமிடம்.
* 67 கிலோ கிராம் நிறை கீழ் பிரிவு (குமித்தே) - எம்.வசந்தகேசரி முதலாமிடம், பி.விஜேயந்திரன் இரண்டாமிடம்.
* 60 கிலோ கிராம் நிறை பிரிவு (குமித்தே) - பி.தர்சன் முதலாமிடம், என். அன்ரனி இரண்டாமிடம்.
* 55 கிலோகிராம் நிறை பிரிவு (குமித்தே) - என். கதிரவன் முதலாமிடம், கே.இராமச்சந்திரா இரண்டாமிடம்.
* 50 கிலோ கிராம் நிறை பிரிவு- வை. உதயசங்கர் முதலாமிடம், ஐ.நிக்கிலஸ் இரண்டாமிடம்.
* 74 கிலோகிராம் பிரிவு - பி.விஜயகணேஸ் முதலாமிடம், றொட்றிக்கோ விமல்ராஜ் இரண்டாமிடம்.
* 85 கிலோகிராம் நிறை பிரிவுக்கு கீழ் பட்டவர்கள் - எ.றீகன் முதலாமிடம், பி.ஜெயந்தன் இரண்டாமிடம்.
* பெண்கள் பிரிவு - 60 கிலோ கிராம் பிரிவு (குமித்தே)கே.பிரசாந்தினி முதலாமிடம்.
* 50 கிலோ கிராம் நிறைபிரிவு எஸ். அனுஷா முதலாமிடம்
* காட்டா - ஆண்கள் பிரிவு - பி.ஜெயந்தன் முதலாமிடம், என்.சதீஸ்கரன் இரண்டாமிடம்.

(ஐ-23)

தடகளப் போட்டிகளில் பெண்கள் பிரிவில் வெற்றி பெற்றோரின் விவரங்கள்

வலி.வடக்கு,ஜூலை 31

வடமாகாண கல்வித்திணைக்களத்தினால் மாவட்டப் பாடசாலைகளுக்கு இடையே நடத்தப்பட்ட 19 வயதுப் பிரிவு பெண்களுக்கான தடகளப் போட்டிகளில் வெற்றி பெற்றவர்களின் விவரங்கள் வெளியாகியுள்ளன.

விவரங்கள் வருமாறு:-

100 மீற்றர்

சோ.சுவர்ணா - யாழ்.மருதனார்மடம் இராமநாதன் கல்லூரி, ச.டிலக்சனா - முல்லைத்தீவு, மல்லாவி மத்திய கல்லூரி, ச.பானுஜா - யாழ். இந்துமகளிர் கல்லூரி, பி.அஜரின் ஸ்ரெலா பீரிஸ் - மன்னார், அரிப்பு றோமன் கத்தோலிக்க தமிழ் கலவன் பாடசாலை.

200 மீற்றர்

இ.ஜக்சனா - அளவெட்டி அருணோதயாக் கல்லூரி, கே.லக்சினா - வவுனியா சைவப்பிரகாச மகளிர் கல்லூரி, வி.தான்சியா - மன்னார் அல்மினா மகா வித்தியாலயம், சோ.அபர்ணா - யாழ் மருதனார்மடம் இராமநாதன் கல்லூரி.

400 மீற்றர்

கே.லோகாஜினி - வவுனியா சைவப் பிரகாச மகளிர் வித்தியாலயம், இ.ஜக்சனா- அளவெட்டி அருணோதயக் கல்லூரி, வி.தனுசியா - மன்னார் அல்மனா மகா வித்தியாலயம், எஸ்.நிலாணி - வவுனியா சைவப்பிரகாச மகளிர் கல்லூரி.

800 மீற்றர்

இ.காவேரி- அளவெட்டி அருணோதயக் கல்லூரி, ஜோ.மேரிரஞ்சிதா - மன்னார் சென் சேவியர் மகளிர் கல்லூரி, செ.செல்வராஜி- யாழ்.கச்சாய் அரசினர் தமிழ் கலவன் பாடசாலை, பு.செல்வராணி - மன்னார், நானாட்டான் மகா வித்தியாலயம்.

1500 மீற்றர்

இ. காவேரி - அளவெட்டி அருணோதயக் கல்லூரி, பி.விமலாதேவி - கிளி நொச்சி பாரதி வித்தியாலயம், தே.விபுதா- முல்லைத்தீவு, கோட்டைகட்டிய குளம் அரசினர் தமிழ் கலவன் பாடசாலை, எ.பாமினி - வவுனியா, சுந்தரபுரம் சரஸ்வதி வித்தியாலயம்.

400 மீற்றர் தடை தாண்டல்

க.லக்சினி - வவுனியா சைவப்பிரகாச மகளிர் கல்லூரி, அ.திரேஷ்லடா குரோடோ - மன்னார் சென்லுசியா மகாவித்தியாலயம், செ.மேரிபொமினா - யாழ்.திருக்குடும்ப கன்னியர் மடம் மகாவித்தியாலயம், ச.தர்சினி - தெல்லிப்பழை யூனியன் கல்லூரி.

உயரம் பாய்தல்

ச.தனுஜா - (1.43 மீற்றர்) அளவெட்டி அருணோதயக் கல்லூரி, எம்.மேரி கனிஸ்ரா - வவுனியா, பெரிய கோமரசன் குளம் அரசினர் தமிழ் கலவன் பாடசாலை, உ.சோபினி - யாழ். இந்து மகளிர் கல்லூரி, ரி.பத்மசைலா - முல்லைத்தீவு, பாலிநகர் மகா வித்தியாலயம்.

(ஐ-86)

Digitized by Noolaham Foundation
noolaham.org | aavanaham.org

37 ஆண்டுகள் லயன்ஸ் வரலாற்றில் முதன்முறையாக வடமாகாணத்திலிருந்து உப ஆளுநராகத் தெரிவு செய்யப்பட்ட லயன் எஸ்.எஸ்.தங்கராஜா பதவி ஏற்கும் நிகழ்வு அண்மையில் நடைபெற்றபோது எடுக்கப்பட்ட படங்கள் இவை.

லயன் எஸ்.எஸ்.தங்கராஜா, லயன் கழகத்தின் கொழும்பு மாநாட்டு மண்டபத்துக்கு பாரம்பரிய முறைப்படி அழைத்து வரப்படுவதை முதலாவது படத்திலும் அவருக்கு மலர் மாலை அணிவித்து அவரது பாரியார் லயன் சீமாட்டி ஜெயசோதியுடன் முன்னிலைப்படுத்துவதையும் உப ஆளுநராகத் தெரிவுசெய்யப்பட்டமைக்கு லயன்ஸ் பிரதிநிதிகள் முன்னிலையில் நன்றி தெரிவித்து உரை நிகழ்த்துவதையும் இறுதி இரண்டு படங்களிலும் காணலாம்.

முன்பள்ளி விளையாட்டு விழாக்கள்

யாழ்ப்பாணம், ஜூலை 31

சாவகச்சேரி குடும்ப முன்பள்ளிகளின் விளையாட்டு விழா இன்று சனிக்கிழமை காலை 8.30மணிக்கு சாவகச்சேரி றோ.க .த.க. பாடசாலை மைதானத்தில் நடைபெறும்.

தென்மராட்சி கல்வி வலய முன்பள்ளி உதவிக் கல்விப் பணிப் பாளர் சு.பாக்கியராஜா தலைமையில் நடைபெறும் போட்டிகளுக்கு முதன்மை விருந்தினராக தென்மராட்சி கல்வி வலய பிரதிக் கல்விப் பணிப்பாளர் ஆ.ஸ்ரீஸ்கந்தமூர்த்தியும் சிறப்பு விருந்தினர்களாக உதவிக் கல்விப் பணிப்பாளர் க. சின்னத்துரை, சாவகச்சேரி றோ.க.த.க பாடசாலை அதிபர் திருமதி த. பாலசுப்பிரமணியம், சாவகச்சேரி சக்தியம்மன் த.க. பாடசாலை அதிபர் திருமதி ச.தர்மகுல சிங்கம் ஆகியோரும் கலந்து கொள்வர். (த-207)

* * *

யாழ்ப்பாணம், ஜூலை 31

தென்னிந்தியத் திருச்சபையின் சாவகச்சேரி முன்பள்ளிச் சிறார்களின் இல்ல மெய்வன்மைப் போட்டிகள் இன்று சனிக்கிழமை மு.ப.9 மணிக்கு முன்பள்ளி மைதானத்தில் நடைபெறும்.

போட்டிக்கு முதன்மை விருந்தினராக சாவகச்சேரி நகர் படை யணியின் பொறுப்பதிகாரி மேஜர் யூ.ஆர். டபிள்யூ கேமரத்தின வும் சிறப்பு விருந்தினர்களாக தென்னிந்திய திருச்சபை வட்டுக் கோட்டை ஆதீன அலுவலகச் செயலாளர் ஐ.இராஜ்குமார் தென் மராட்சி பிரதேச செயலர் செ. ஸ்ரீநிவாசன், சாவகச்சேரி டிறிபேக் கல்லூரி முன்னாள் அதிபர் க.அருந்தவபாலன் ஆகியோரும் கலந்து கொள்வர். (த-202)

* * *

யாழ்ப்பாணம், ஜூலை 31

பாலர் கல்விக் கழக நிர்வாகத்தில் உள்ள யாழ்ப்பாணம் கந்தர்மடம், அரசடி ஞானக்குழந்தை இல்லத்தின் 20ஆவது விளையாட்டு விழா இன்று சனிக்கிழமை காலை 8.30 மணிக்கு யாழ். இந்து ஆரம்ப பாடசாலை மைதானத்தில் நடைபெறும்.

இல்ல ஆசிரியை திருமதி கே.ஞான காந்தன் தலைமையில் நடைபெறும் இவ்விழாவுக்கு முதன்மை விருந்தினராக யூனியன் அஸூரன்ஸ் நிறுவன பிராந்திய முகாமையாளர் நடராசா சுகுணன் கலந்து கொள்வார். (த-207)

* * *

மாதர்சங்கத்தின் கீழ் இயங்கும் புத்தூர் மேற்கு விடிவெள்ளி முன்பள்ளி மாணவர்களின் வருடாந்த விளையாட்டு விழா இன்று சனிக்கிழமை பிற்பகல் 1.30 மணிக்கு முன்பள்ளி முன்றலில் ஓய்வு பெற்ற விஞ்ஞான ஆலோசகர் ஐ.ஜெகநாதன் தலைமையில் நடைபெறவுள்ளது. இந்நிகழ்வுக்கு பிரதம விருந்தினராக முன்பள்ளி உதவிக் கல்விப் பணிப் பாளர் எஸ்.விமலநாதன் கலந்துகொள்ளவுள்ளார். (ஒ-319)

***

யாழ்ப்பாணம், ஜூலை31

உரும்பிராய் வடக்கு, கணேசா சனசமூக நிலையத்தின் முன்பள்ளிச் சிறார்களின் வருடாந்த விளையாட்டு விழா நாளை ஞாயிற்றுக்கிழமை பிற்பகல் 1.30 மணிக்கு உரும்பிராய் சைவத்தமிழ் வித்தியாசாலை விளையாட்டு மைதானத்தில் நடைபெறவுள்ளது.

ச.ஏகாம்பரநாதன் தலைமையில் நடைபெறும் இந்த நிகழ்வில் விருந்தினர்களாக ஓய்வு பெற்ற கூட்டுறவு உதவி ஆணையாளர் கு.சண்முகநாதன், உரும்பிராய் வடக்கு கிராம சேவை உத்தியோகத்தர் சி.முத்துக்குமாரசுவாமி, உரும்பிராய் அஞ்சல் அதிபர் பா.சிவபாலன் ஆகியோர் கலந்து கொள்வர். (294)

இதய அஞ்சலி

அமரர் அருட்பணி
T.A.J.மதுரநாயகம் அடிகள்

(முன்னாள் பங்குத்தந்தை - புனித மிக்கேல் ஆலயம், உரும்பிராய்)
(காலம்: 1940 - 1945)

உரும்பிராய் திருச்சபையின் மூத்த குருவே
உங்கள் மனித நேயமும் அன்பும் - என்றும்
உள்ளத்தின் ஆழத்தில் அழியா நினைவுகளாய்...
ஆழமான இறைபக்தியும் எளிமையும்,
அளவிடமுடியா அறிவும், கடின உழைப்பும்
இன்றும் எம்மை வியப்பிலாழ்த்துகின்றன.
சுவாமி ஞானப்பிரகாசரோடு இணைந்து - எம்
விசுவாச வாழ்விற்கு வித்திட்ட அருட் தந்தையே
உங்கள் பணி வாழ்வுக்காக இறைவனுக்கு நன்றி கூறி
உன்னதரிடத்தில் உங்கள் ஆன்மா சாந்திபெற
உருக்கமுடன் வேண்டுகின்றோம்.

புனித மிக்கேல் ஆலயம், உரும்பிராய். (101307)

பங்குத்தந்தையும் பங்கு மக்களும்.

மரண அறிவித்தல்

திருமதி செல்வரத்தினம் சுப்பிரமணியம்

வல்வெட்டியைப் பிறப்பிடமாகவும் வசிப்பிடமாகவும் கொண்ட திருமதி செல்வரத்தினம் சுப்பிரமணியம் கடந்த (28.07.2010) புதன்கிழமை இறைவனடி சேர்ந்தார்.

அன்னார் காலஞ்சென்ற சுப்பிரமணியத்தின் அன்பு மனைவியும் காலஞ்சென்ற முத்துச்சாமியின் (ஆசிரியர்) அன்புச் சகோதரியும் தனேஸ்வரி (U.K), காலஞ்சென்ற குகனேஸ்வரி மற்றும் சிவனேஸ்வரி (U.K), நகுலேஸ்வரி (U.K), ஞானேஸ்வரி (U.K), கௌரி (U.K), சற்குணதேவி (இந்தியா) ஆகியோரின் அன்புத் தாயாரும் சகாதேவன், காலஞ்சென்ற மனோ மற்றும் சிவபாலசிங்கம், சிவலோகநாதன், உதயகுமார், சேகர் ஆகியோரின் அன்பு மாமியாரும் சுகன்ஜா, நீரஜா, அகல்ஜா, வித்திஜா, ரதி, ரவி, சிவாகர், பவித்தா, ரமணா, செந்தூரன், சகானா, ஆதிஷன், அருண்ஜா, கரன், மிதுஜா, நினுஜா, சங்கரன் ஆகியோரின் அன்புப் பேர்த்தியும் மயூரியின் பூட்டியுமாவார்.

அன்னாரின் இறுதிக்கிரியைகள் நாளை (01.08.2010) ஞாயிற்றுக்கிழமை காலை 8 மணிக்கு அவரின் இல்லத்தில் நடைபெற்று பூதவுடல் ஊறணி இந்து மயானத்துக்கு எடுத்துச்செல்லப்படும். இந்த அறிவித்தலை உற்றார், உறவினர், நண்பர்கள் அனைவரும் ஏற்றுக்கொள்ளவும்.

"ரத்தினவாசா",
வல்வெட்டி. (101304)

தகவல்:
மக்கள், மருமக்கள்.

31 ஆம் நாள் நினைவலைகள்

செல்லத்துரை நேசரட்ணம்
(பற்குணம்)

மலர்வு : 09.10.1947
உதிர்வு: 01.07.2010

பாசமுள்ள தந்தையாக
பலரும் போற்றும் நண்பனாக
நேசம்கொண்ட மனைவியுடன்
நேர்த்தியாக வாழ்ந்தவரே!
பகை கொண்ட முகமில்லை
பருந்துபோன்ற மனமில்லை
இழப்புக்கள் வந்தபோதும்
இன்பத்துடன் கடந்தவரே!
சிரிப்புக்குப் பற்குணமாய்
உறவுக்கு நற்குணமாய்
பெற்ற மகள் பிள்ளைகளை
பற்றுடனே காத்தவரே
உன் சிரிப்பு இன்று எங்கே?
அழுகின்றோம் நாங்கள் இங்கே.

மருமகன்: அல்ரன் பாமா
குடும்பத்தினர்

4 ஆம் கட்டை,
ஆனைக்கோட்டை,
மானிப்பாய். (101302)

4 ஆம் ஆண்டு நினைவஞ்சலி

கணமது நிமிடமாகி
நிமிடமது மணியதாகி
மணியது நாள்களாகி
நாள்களது வாரங்களாகி
வாரமது வருடங்களாகி
கடந்ததே நான்காண்டுகள்
அழகான உன்வதனம்
நாம் அகிலத்தில் உள்ளவரை
அழியாது எம் நெஞ்சில்

மலர்வு:
09.01.1986

உதிர்வு:
13.08.2006

திதி: பஞ்சமி
31.07.2010

செல்வன்
பாலசுந்தரம் ஞானரூபன்

என்றென்றும் உமது நினைவுகளுடன் :
ச.பாலசுந்தரம் (தந்தை), பா.ஆனந்தமகேஸ்வரி (அம்மா)
சகோதரர்கள்:
பா.ஞானச்சந்திரன், பா.ஞானச்சந்திரிகா
பா.ஞானவினோதன், பா.ஞானச்சங்கீதா
பா.ஞானநிரோஜன், பா.ஞானநிவாஜினி

இடைக்குறிச்சி,
வரணி.

Digitized by Noolaham Foundation.
noolaham.org | aavanaham.org

ஊடக சுதந்திரம் எப்போது கிடைக்கும்? வானொலி நிலைய எரிப்புக்குக் கண்டனம்

அரசுக்கு எதிராக எதிரணிகள் கேள்விக் கணைகள்

கொழும்பு, ஜூலை 31

வெற்றி எவ்.எம்., சியத எவ்.எம். வானொலிச் சேவைகளின் கலையகத்தை தீயிட்டு எரித்த சம்பவத்தை எதிர்க்கட்சிகள் வன்மையாகக் கண்டித்துள்ளன.

ஐ.தே.கட்சி செயலாளர் திஸ்ஸ அத்த நாயக்க இச் சம்பவத்தைக் கண்டித்து அறிக்கையொன்றை வெளியிட்டுள்ளார்.

ஊடக நிறுவனங்கள் சுதந்திரமாகத் தமது கடமைகளை மேற்கொள்ள விடாமல் அதன் சொத்துக்களை அழிப்பது, அங்கு கடமையாற்றும் ஊடகவியலளர்களை அச்சுறுத்துவது போன்ற சம்பவங்கள் சர்வதேச ரீதியில் இலங்கையின் கௌரவத்தைப் பாதிக்கக்கூடியவை.

யுத்தம் முடிவுற்று நாட்டில் சமாதானச் சூழல் ஏற்பட்டுள்ள இன்றைய நிலையில் மக்களின் எதிர்பார்ப்புகளை சீர்குலைக்கும் சம்பவங்களாகவே இதைக் கருதவேண்டும் - என அவர் தெரிவித்துள்ளார்.

யோகேஸ்வரன் எம்.பி.

மட்டக்களப்பு மாவட்ட கூட்டமைப்பு எம்.பியான சி. யோகேஸ்வரன் விடுத்துள்ள கண்டனச் செய்தியில் கூறப்பட்டுள்ளவை வருமாறு:-

சுமுகமான காலம் என அரசு கூறும் இத் தருணத்தில் மக்களின் உண்மை நிலையை வெளிக்கொண்டுவந்த வெற்றி எவ்.எம். தாக்கப்பட்டமை ஜனநாயகத்தை விரும்பும் மக்களுக்கு பெரும் அச்சுறுத்தலாகவே எண்ணத் தோன்றுகிறது.

பயங்கரவாதம் முடக்கப்பட்டது என அரசு தம்பட்டம் அடிக்கும் நிலையில் பலத்த பாதுகாப்பு உள்ள பகுதியில் இச் சம்பவம் இடம்பெற்றுள்ளது.

இத்தாக்குதலில் சம்பந்தப்பட்டவர்களை உடனடியாகக் கைதுசெய்து சட்டத்தின் முன் நிறுத்தவேண்டும்.

இவ்வாறான சம்பவங்கள் ஏற்படாமல் முற்றுப்புள்ளி வைப்பது அரசின் கடமையாகும்.

அரியநேத்திரன் எம்.பி.

இத்தாக்குதல் சம்பவத்திற்கு மட்டக்களப்பு மாவட்ட நாடாளுமன்ற உறுப்பினர் பா.அரிய நேத்திரனும் தனது கண்டனத்தைத் தெரிவித்துள்ளார். இது தொடர்பாக அவர் மேலும் கூறியவை வருமாறு:-

ஊடக அடக்கு முறையானது யுத்தம் இடம்பெற்றபோதே ஆரம்பித்தது. அது முடிவுற்று சமாதானம் நிலவும் காலத்திலும் தொடர்கின்றது. இது இன்றைய அரசுக்கு ஏற்பட்ட களங்கமே.

இதற்கும் அரசு தனது அறிக்கை மூலம் கண்டனத்தைத் தெரிவித்து விட்டு காத்திரமான எந்த நடவடிக்கையும் எடுக்காமல் பார்த்துக் கொண்டிருக்கப் போகின்றதா என்பதை நாம் தொடர்ந்து அவதானித்துக்கொண்டே இருப்போம் - என்றார்.

ஜே.வி.பி.

உயர் பாதுகாப்பு வலயப் பகுதியிலுள்ள ஊடக நிறுவனமொன்றின் மீது 12 பேர் கொண்ட கும்பலொன்று வாகனத்தில் வந்து தாக்கிவிட்டுப் பத்திரமாகத் திரும்பச் செல்ல முடிந்தது எப்படி என ஜே.வி.பியின் முன்னாள் நாடாளுமன்ற உறுப்பினர் பிமல் ரட்நாயக்க கேள்வி எழுப்பியுள்ளார்.

தாக்குதல் நடத்தியவர்கள் கண்டுபிடிக்கப்படுவார்கள் என்ற நம்பிக்கை எமக்கில்லை. ஆனாலும் அவர்களைக் கண்டுபிடித்து சட்டத்தின் முன் நிறுத்த நடவடிக்கை மேற்கொள்ளவேண்டும் என பொலிஸாரிடம் கோருகிறோம் - என்றும் அவர் மேலும் கூறினார். (ஒ-சி)

இனந்தெரியாதவர்களால் அடித்து நொருக்கப்பட்டு எரியுண்ட நிலையில் காணப்படும் வெற்றி எப். எம், சியத எப்.எம். கலையகத்தின் அலங்கோலக் காட்சி....!

விசாரணைக்கு அரசு பணிப்பு

கொழும்பு, ஜூலை 31

வெற்றி எவ்.எம். நிறுவனத்தில் இடம் பெற்ற தீவைப்புச் சம்பவம் குறித்து விசேட புலனாய்வுகளை மேற்கொள்ளுமாறு பொலிஸ்மா அதிபர் மஹிந்த பாலசூரியவை அரசு பணித்துள்ளது என்று பொலிஸ் ஊடகப் பேச்சாளர் பிரஷாந்த ஜயக்கொடி தெரிவித்தார்.

இனந்தெரியாத நபர்களால் மேற்படி நிலையம் தாக்கப்பட்டதாக குறித்த நிறுவனத்தின் நிர்வாகம், கொம்பனித்தெரு பொலிஸ் நிலையத்தில் முறைப்பாடு செய்துள்ளது என்றும் அவர் தெரிவித்தார்.

சந்தேகநபர்களைக் கைது செய்வதற்காக பல பொலிஸ் குழுக்கள் விசாரணைகளை ஆரம்பித்துள்ளன என சம்பவத்தை நேரில் கண்டவர்களிடமிருந்து வாக்கு மூலங்கள் பதிவு செய்யப்பட்டுள்ளன எனத் தெரிவிக்கப்படுகிறது.

ஆனால், குறித்த 12 சந்தேகநபர்களையும் இதுவரை கண்டறியமுடிய வில்லை எனவும் பொலிஸ் பேச்சாளர் தெரிவித்தார்.

கொழும்பில் டெங்குக்கு 16 பேர் பலி!

கொழும்பு, ஜூலை 31

இந்த வருடத்தில் மாத்திரம் கொழும்பு மாநகரத்தில் டெங்கு நோயினால் பீடிக்கப்பட்டவர்களில் 16 பேர் உயிரிழந்துள்ளனர் என்று கொழும்பு மாநகரசபையின் சுகாதார அதிகாரி பிரதீப் காரியவசம் தெரிவித்தார்.

இந்த மாதத்திற்குள் மட்டும் கொழும்பில் 4 டெங்கு நோயாளர்கள் உயிரிழந்துள்ளனர் என்றும் அவர் குறிப்பிட்டார்.

இவ்வாண்டில் ஆயிரத்து 419 பேர் டெங்கு நோயினால் பீடிக்கப்பட்டுள்ளனர். இவர்களுள் 417 நோயாளர் கள் இம்மாதத்தில் இனங்காணப்பட்டுள்ளனர்.

கொழும்பு மாநகரில் கொம்பனி வீதிப் பிரதேசமே அதிகளவில் அசுத்தமாகக் காணப்படுகிறது என்றும், சட்டவிரோதக் கட்டடங்களை அண்மித்த பகுதிகளில் குப்பைகளைக் கொட்டுவதனால் டெங்கு நோய் பரவக்கூடிய அபாயமுள்ளது என்றும் கொழும்பு மாநகரசபையின் சுகாதார அதிகாரி பிரதீப் காரியவசம் மேலும் தெரிவித்தார்.

140 பேருடன் பயணப் படகு கொங்கோ நதியில் மூழ்கியது

இதுவரை எண்பது சடலங்கள் மீட்பு

கின்ஸஸா, ஜூலை 31

கொங்கோவில் 140 பேருடன் சென்ற பயணப்படகொன்று, கஸாய் நதியில் மூழ்கி விபத்துக்குள்ளானது. இதில் பயணிகள் அனைவரும் மரணித்திருக்கலாம் என அஞ்சப்படுகிறது.

கொங்கோவின் மேற்கு மாகாணமான பண்டுண்டு என்னுமிடத்தில் கஸாய் நதியில் இப்படகு மூழ்கியுள்ளது. இதுவரை 80 சடலங்கள் மீட்கப்பட்டுள்ளன என தகவல் தொடர்பு அமைச்சர் லம்போக் மென், பி.பி.ஸிக்குத் தெரிவித்தார்.

நதியில் நீர்மட்டம் குறைவாகவே உள்ளது. அளவுக்கு அதிகமான பயணிகள் படகில் இருந்துள்ளார்கள். படகு மண் கரை மீது மோதுண்டு, ஆற்றில் மூழ்கியுள்ளது என்றும் அவர் குறிப்பிட்டார்.

140 பேருடன் இந்தப் பயணப்படகு முஸி என்ற இடத்திலிருந்து தலைநகரான கின்ஸஸாவை நோக்கி புறப்பட்டு வந்துள்ளது. பண்டுண்டு நகரிலிருந்து ஏறத்தாழ 30 கிலோ மீற்றர் (20 மைல்) தொலைவில் முஸி அமைந்துள்ளது என ஏ.எவ்.பி. செய்தி நிறுவனம் குறிப்பிட்டது.

பண்டுண்டு மாகாணத்திலுள்ள மாய்-நோம்பி என்னும் ஏரியில் கடந்த நவம்பரிலும் பயணப் படகொன்று மூழ்கி விபத்துக்குள்ளானது. இதில் 73 பேர் பலியாகினர்.

கொங்கோவில் பல தசாப்தங்களாக உள்நாட்டுப் போர் நடைபெற்று வந்துள்ளது. இதனால், சீர்குலைந்துள்ள வாகன, ரயில் போக்குவரத்துகள் இன்னும் சீரடையவில்லை. பெரும்பாலோனர் படகுச்சேவைகளையே நம்பியிருக்கிறார்கள்.

தலிபான்களுக்கு நிதியுதவி புரிந்துவரும் பாக். மீது ஏன் தாக்குதல் நடத்தவில்லை?

ஆப்கானிஸ்தான் ஜனாதிபதி கேள்வி

தலிபான்களுக்குத் தஞ்சம் கொடுத்து, அவர்களுக்கு நிதியுதவி அளித்துவரும் பாகிஸ்தான் மீது அமெரிக்காவும், மேற்கத்திய நாடுகளும் தாக்குதல் நடத்தாதது ஏன் என்று ஆப்கானிஸ்தான் ஜனாதிபதி கர்சாய் கேள்வி எழுப்பியிருக்கிறார்.

ஆப்கானிஸ்தானில் ஆதிக்கம் செலுத்தி வரும் தலிபான்களை ஒடுக்குவதற்காகவும் அங்கிருந்த அல்-குவைதா தீவிரவாதிகளை விரட்டி அடிப்பதற்காகவும் அமெரிக்கா அங்கு இராணுவத்தை அனுப்பி யுத்தம் நடத்தி வருகிறது. 9 ஆண்டுகளாக ஒரு இலட்சத்து 50 ஆயிரம் அந்நிய வீரர்கள் அங்கு முகாமிட்டு தலிபான்களுக்கு எதிராகப் போராடி வருகிறார்கள்.

இந்நிலையில், அமெரிக்க வீரர்களைக் கொல்வதற்கு பாகிஸ்தான் உளவுத்துறையே (ஐ.எஸ்.ஐ.) தலிபான்களுக்கு நிதி யுதவி அளித்ததை ஒரு இணையத்தளம் வெளிச்சத்துக்குக் கொண்டு வந்தது. இந்த உளவுத்துறையே பணம் கொடுத்து இந்தியர்களைக் கொல்லவும் தூண்டிவிட்டது என்பதும் ஆதாரபூர்வமாக இணையத்தளம் மூலம் தெரியவந்தது.

இந்த இணையத்தள செய்திக்குப் பதில் தெரிவிக்கும் வகையில், ஆப்கானிஸ்தான் ஜனாதிபதி கர்சாய் நிருபர்களிடம் பேசுகையில், ''தீவிரவாதத்துக்கு எதிரான போர் என்பது ஆப்கானிஸ்தானின் கிராமங்களிலும், வீடுகளிலும் நடப்பது மட்டுமல்ல. தலிபான் தீவிரவாதிகளுக்குத் தஞ்சம் கொடுக்கப்பட்டு உள்ள இடத்திலும், அவர்களுக்கு நிதியுதவி அளித்த இடத்திலும், அவர்களுக்குப் பயிற்சி கொடுத்த இடத்திலும் தாக்குதல் நடத்தப்படவேண்டும். அந்த இடம் ஆப்கானிஸ்தானுக்கு வெளியே இருக்கிறது'' என்றார்.

''தீவிரவாதத்துக்கு எதிரான போர் இன்னும் இழுத்துக்கொண்டே போவதற்கு காரணம், பாகிஸ்தான் தலிபான்களுக்கு அளித்துவரும் உதவிதான். பாகிஸ்தான் மீது அமெரிக்காவும், மேற்கத்திய நாடுகளும் தாக்குதல் நடத்தவில்லை. அவற்றிற்கு அதற்கான சக்தி கிடையாதா? அதெல்லாம் இருக்கிறது. ஆனால் விருப்பம் தான் கிடையாது'' என்றும் அவர் நிருபர்களிடம் கூறினார்.

அதன் பின்னர் தேசியப் பாதுகாப்பு சபைக் கூட்டத்தில் அவர் பேசுகையில், ''பாகிஸ்தானில் ஒளிந்துகொண்டு இருக்கும் தலிபான்களின் காப்பாளர்கள் மற்றும் ஆதரவாளர்கள் ஆகியோர் மீது தாக்குதல் நடத்த அமெரிக்கா தவறிவிட்டது'' என்று குற்றஞ்சாட்டினார்.

உலக அரங்கில்

கர்லா புரூனி நடிக்கும் படப்பிடிப்பு ஆரம்பம்

பரிஸ், ஜூலை 31

பிரான்ஸ் ஜனாதிபதி சர்கோஷியின் மனைவி கர்லா புரூனி. இவர் மொடலிங் பெண்ணாக இருந்திருக்கிறார். பாடகியாக இருந்திருக்கிறார். 42 வயதில் அவர் இப்போது நடிகையாகி இருக்கிறார்.

வுடி ஆலன் இயக்கும் 'மிட்நைட் இன் பரிஸ்' என்ற படத்தில் நடிக்க அவர் சம்மதம் தெரிவித்தார். இந்தப் படத்தின் படப்பிடிப்பு தொடங்கியது. இதில் அவருக்கு மிசியம் டைரக்டர் வேடம் ஆகும். இந்தப் படம் ஒரு காதல் காமெடி படம். ஓவன் வில்சன் என்ற நடிகருடன் அவர் நடிக்கிறார்.

பரிஸ் நகரில் பாந்தியன் என்ற இடத்தில் உள்ள தெருக்களில் இந்தப் படத்தின் படப்பிடிப்பு நடந்தது. இதில் நீல நிற ஜீன்ஸும், வெள்ளை நிற சட்டையும் அணிந்து புரூனி நடித்தார். படப்பிடிப்புக்கு இடையே அவர் டைரக்டர் வுடி ஆலனுடன் சிரித்துப் பேசிக்கொண்டே இருந்தார். வுடி ஆலன் கர்லாவின் இரசிகர் ஆவார்.

வரலாறு காணாத அளவுக்கு ரஷ்யாவில் வெப்பம் அதிகரிப்பு

மொஸ்கோ, ஜூலை 31

ரஷ்யாவில் வரலாறு காணாத அளவுக்கு கோடை வெப்பத்தின் தாக்கம் இந்த ஆண்டு அதிகரித்துள்ளது. அதிகபட்சமாக 40 டிகிரி செல்சியஸ் அளவிற்கு வெப்பம் பதிவாகியுள்ளது. இதனால், ரஷ்ய சிறைகளில் மின்விசிறிகள் வைத்துக்கொள்ள ரஷ்ய அரசு அனுமதி அளித்துள்ளது.

குளிர் பிரதேசமான ரஷ்யாவில், இந்த ஆண்டு கோடைகாலத்தில் அதிகபட்சமாக 40 டிகிரி செல்சியஸ் வெப்பம் பதிவாகியுள்ளது. வரலாற்றிலேயே முதன் முறையாக அதிக அளவிலான வெப்பத்தின் தாக்கம் உணரப்பட்டுள்ளது.

வெப்பத் தாக்கத்தை தாக்குப்பிடிக்க முடியாமல் பலர் இறந்திருக்கின்றனர். கடந்த காலங்களில் 11 தடவைகள் பகல் நேரங்களில் ஏற்பட்டுள்ள அதிகபட்ச வெப்பநிலையான 37 - 39 டிகிரி செல்சியஸ் வெப்பநிலையை தற்போது நிலவி வரும் வெப்பநிலை மிஞ்சியுள்ளது.

இனிவரும் காலங்களிலும் இது தொடரும் என மொஸ்கோ வானிலை ஆய்வு மையம் தெரிவித்துள்ளது. மாஸ் கோவில் வெயில் சுட்டெரிப்பதையொட்டி, அங்குள்ள சிறைச்சாலைகளில் மின்விசிறிகளை வைத்துக்கொள்ள ரஷ்ய அரசு அனுமதி அளித்துள்ளது.

சிறைக் கைதிகளுக்கென மின்விசிறிகளை அவர்களது உறவினர்கள் கொண்டு வரலாம் என சிறை அதிகாரிகள் தெரிவித்துள்ளனர்.

Digitized by Noolaham Foundation
noolaham.org | aavanaham.org

சோனியாவின் காங்கிரஸ் இருக்கும்வரை இலங்கைப் பிரச்சினைக்கு முடிவு வராது

ம.தி.மு.க. நாஞ்சில் சம்பத் தெரிவிப்பு

சென்னை,ஜூலை31

காங்கிரஸ் இருக்கும் வரை இலங்கைப் பிரச்சினைக்கு முடிவு வராது என்றும் அக்கட்சியின் தலைவர் சோனியா காந்தியால் தமிழர்களுக்குப் பயன் இல்லை என்றும் ம.தி.மு.க. கொள்கை பரப்புச் செயலாளர் நாஞ்சில் சம்பத் தெரிவித்துள்ளார்.

2006 ஜூன் 2ஆம் திகதி இராமேஸ்வரத்தில் நடைபெற்ற ம.தி.மு.க. பொதுக் கூட்டத்தில் தமிழக முதல்வர் கருணாநிதியை ம.தி.மு.க. கொள்கை பரப்புச் செயலாளர் நாஞ்சில் சம்பத் அவதூறாகப் பேசினார் என பொலிஸார் தொடர்ந்த வழக்கில் நீதிமன்றத்தில் நாஞ்சில் சம்பத் ஆஜராகாதமையால் இராமநாதபுரம் நீதிமன்றம் பிடியாணை பிறப்பித்திருந்தது.

இதனால், நாஞ்சில் சம்பத் தனது சட்டத்தரணி ஷேக் இபுராகிமுடன் இராமநாதபுரம் விரைவு நீதிமன்றத்தில் நீதிபதி சந்திரசேகர் முன்னிலையில் ஆஜரானார்.

பின்னர் செய்தியாளர்களுக்குப் பேட்டியளித்தபோதே அவர் மேற்கண்டவாறு தெரிவித்தார்.

அவர் அங்கு மேலும் கூறியவை வருமாறு -

பல கோடி ரூபா செலவுசெய்து - விடுமுறையளித்து - அரச வாகனங்களைப் பயன்படுத்தி - ஐந்து நாட்கள் செம்மொழி மாநாடு நடத்தியதை அ.தி.மு.க. பொதுச் செயலாளர் ஜெயலலிதா ஒருமணி நேரத்தில் துவம்சம் செய்து சாதனை படைத்து விட்டார்.

கூட்டணி மாற்றம் என்ற கத்தியை எடுத்து கருணாநிதியின் மேல் சொருக காங்கிரஸ் தயாராகி விட்டது. ராகுலுக்கு இயல்பாகவே கருணாநிதியைப் பிடிக்கவில்லை. அதனால்தான் சென்னை வரும்போது அவரைப் பார்ப்பதில்லை. அரசுக்கு எதிரான கூட்டணியைப் பற்றி சிந்திப்பது ராகுல் மட்டும் தான்.

விலைவாசி உயர்வு அரசுக்குப் பெரிய ஆபத்தை ஏற்படுத்தும். சட்டசபைத் தேர்தல் விரைவில் வரும். காங்கிரஸ் - தி.மு.க. கூட்டணியில் பிரிவு ஏற்பட்டுள்ளது.

காங்கிரஸ் இருக்கும்வரை இலங்கைப் பிரச்சினைக்கு முடிவு வராது. சோனியாவால் தமிழர்களுக்குப் பயன் இல்லை. காங்கிரஸ் கட்சியோடு அ.தி.மு.க. கூட்டணி வைக்கும் நிலை வந்தால் எங்கள் கருத்தில் உறுதியோடு இருந்து கூட்டணியில் அமைதியாக இருப்போம்.

- இவ்வாறு அவர் தெரிவித்தார்.

இந்தியச் செய்திகள்

விலைவாசிப் பிரச்சினையில் தலையிடக் கோரி

10 கோடி பேரின் கையெழுத்துகளுடன் ஜனாதிபதி பிரதீபாவிடம் பா.ஜ.க. மனு

டில்லி,ஜூலை31

விலைவாசி உயர்வுப் பிரச்சினையில் உடனடியாகத் தலையிடக் கோரி, 10 கோடி பேரின் கையெழுத்துகளுடன் கூடிய மனு ஒன்றை ஜனாதிபதி பிரதீபா பட்டீலிடம் நேரில் சென்று பாரதீய ஜனதாக் கட்சித் தலைவர்கள் கையளித்தனர்.

அத்தியாவசிய பொருள்களின் விலை உயர்வு பற்றி விவாதிக்க, சபையை ஒத்தி வைக்க வேண்டும் என்று நாடாளுமன்றத்தில் எதிர்க்கட்சிகள் கடந்த 3 நாள்களாக கோரிக்கை விடுத்து வந்தனர். இந்தக் கோரிக்கையை சபாநாயகர் மீராகுமார் ஏற்கவில்லை.

இந்த நிலையில் பாரதீய ஜனதா தலைவர்கள் இந்தியா முழுவதும் 10 கோடி பேர் களிடம் கையெழுத்து வேட்டை நடத்தினார்கள். இந்தக் கையெழுத்துக்களுடன் கூடிய மனுவுடன் நேற்று முன்தினம் பா.ஜ.கவின் மூத்த தலைவர் அத்வானி தலைமையில் அக்கட்சித் தலைவர்கள் ஜனாதிபதி மாளிகைக்குச் சென்றார்கள்.

தேசிய பா.ஜ.க. தலைவர் கட்காரி, எதிர்க்கட்சி தலைவர் சுஷ்மா சுவராஜ், மேல் சபை எதிர்க்கட்சித் தலைவர் அருண் ஜெட்லி, முன்னாள் கட்சித் தலைவர் ராஜ்நாத் சிங் மற்றும் முக்கிய தலைவர்கள், எம்.பிக்கள் ஆகியோர் ஜனாதிபதி பிரதீபாவைச் சந்தித்து அந்த மனுவைக் கையளித்தனர்.

அந்த மனுவில் தெரிவிக்கப்பட்டிருப் பவை வருமாறு -

2009 ஆம் ஆண்டு நாடாளுமன்றத் தேர்தல் நடந்தபோது, 100 நாட்களில் விலைவாசியைக் குறைப்போம் என்று, ஐக்கிய முற்போக்கு கூட்டணித் தலைவர்கள் பிரசாரம் செய்து மக்களிடம் வாக்கு வாங்கினார்கள். ஆனால் தற்போது அத்தியாவசிய பொருள்களின் விலை மிகவும் உயர்ந்து விட்டது.

இதற்கு, ஐக்கிய முற்போக்குக் கூட்டணியின் தவறான பொருளாதாரக் கொள்கை தான் காரணம். இந்த அரசு எந்தவித குறிக்கோளும் இன்றி செயற்பட்டுக்கொண்டிருக்கிறது. விலைவாசி உயர்வுப் பிரச்சினையில் ஜனாதிபதி உடனே தலையிட்டு நடவடிக்கை எடுக்க வேண்டும்.

- இப்படி அந்த மனுவில் தெரிவிக்கப் பட்டுள்ளது.

மனுவைக் கொடுத்த பின்னர் அத்வானி அளித்த பேட்டியில் -

விலைவாசி உயர்வு நாடு முழுவதும் பெரிய பாதிப்பை ஏற்படுத்தி இருக்கிறது. சாதாரண மக்கள் அதிகமாகப் பாதிக்கப் பட்டு இருக்கிறார்கள். நாடாளுமன்றத்துக்குள்ளும் இந்தப் பிரச்சினையை பல முறை நாங்கள் எழுப்பி விட்டோம். ஆனால் பலன் இல்லை. எனவே ஜனாதிபதியை நேரில் சந்தித்து மனுக் கொடுத்து இருக்கிறோம் - என்று கூறினார்.

இராமேஸ்வரம் மீனவர்கள் மீது இலங்கை மீனவர்கள் தாக்குதல்

தமிழக நாளேடுகள் தகவல்

சென்னை,ஜூலை31

இந்தியக் கடல் எல்லைக்குள் புகுந்த இலங்கை மீனவர்கள், தமிழக மீனவர்களைக் கற்கள், அரிவாள் கொண்டு தாக்கியுள்ளனர் என தமிழக நாளேடுகள் தெரிவிக்கின்றன.

இச்சம்பவம் குறித்து அவற்றில் தெரிவிக்கப்பட்டிருப்பவை வருமாறு -

இராமேஸ்வரத்தைச் சேர்ந்த 200 இற்கும் மேற்பட்ட மீனவர்கள் இந்திய எல்லைக்குள், மீன்பிடித்துக்கொண்டிருந்தனர். அப்போது அங்கு வந்த இலங்கைக் கடற் படையினர், கயிறுகளால் அடித்துத் துரத்தியுள்ளனர்.

பின்னர் அதே இடத்திற்கு வந்த இலங்கை மீனவர்கள், தமிழக மீனவர்கள் மீது கற்களை வீசியதோடு, அரிவாளால் தாக்கியுள்ளனர். அத்துடன் வலைகளையும் சேதப்படுத்திச் சென்றுள்ளனர் என இராமேஸ்வரம் மீனவர்களான சங்கர், ஸ்டாலின் ஆகியோர் தெரிவித்துள்ளனர்.

தமிழக மீனவர்கள் இலங்கைக் கடற் படையால் தாக்கப்படுவது தொடர் கதையாகி வரும் நிலையில், இலங்கை மீனவர்களாலும் தற்போது தாக்கப்படுவது இராமேஸ்வரம் பகுதியில் பெரும் பரபரப்பை ஏற்படுத்தியுள்ளது.

- இப்படி அந்த நாளேடுகளில் தெரிவிக்கப்பட்டுள்ளது.

கடலில் தவித்த இலங்கை மீனவர்கள் இந்தியக் கடற்படையினரால் மீட்பு!

தூத்துக்குடி,ஜூலை31

கன்னியாகுமரி அருகே படகு பழுதாகி நடுக்கடலில் தத்தளித்த இலங்கை மீனவர்கள் ஐந்து பேரை இந்தியக் கடலோரக் காவல்படையினர் மீட்டுள்ளனர் எனத் தெரிவிக்கப்படுகிறது.

இலங்கை களுத்துறை மாவட்டத்தைச் சேர்ந்த பிரதீப் நிஷாந்த் (வயது - 23), ரஞ்சித் பவுல் நோனீஸ் (வயது - 43), அமில பிரசாத் (வயது - 28) பிரியந்தா பெரேரா (வயது - 42) சமந்த கருணாரத்ன (வயது - 40) ஆகிய ஐந்து சிங்கள மீனவர்கள் கடந்த 24 ஆம் திகதி அங்கிருந்து மோட்டார் படகில் மீன்பிடிக்கப் புறப்பட்டனர்.

டீசல் தாங்கியில் தண்ணீர் புகுந்ததால் எஞ்சின் செயலிழந்து, நீரோட்டத்தில் படகு இந்தியக் கடலுக்குள் வந்தது. அம் மீனவர்கள், இலங்கைக் கடற்படைக்கு வயர்லெஸ் மூலம் தகவல் தெரிவித்தனர். இலங்கைக் கடற்படையினர், இந்திய கடலோரக் காவல் படையிடம் மீனவர்களைக் காப்பாற்றும்படி கோரிக்கை விடுத்தனர்.

இதையடுத்து கடந்த புதனன்று காலை கொச்சியிலிருந்து கடலோரக் காவல் படைக் கப்பலில் சென்ற கடற்படையினர், அப்படகிலிருந்த ஐந்து இலங்கை மீனவர்களையும் மீட்டு தண்ணீர், உணவுகொடுத்தனர். அம்மீனவர்கள் படகுடன் நேற்று முன்தினம் மதியம் தூத்துக்குடிக்குக் கொண்டுவரப்பட்டு மீன்துறை அதிகாரிகளிடம் ஒப்படைக்கப்பட்டனர். பொலிஸ் விசாரணைக்குப் பின்னர் படகு பழுது பார்க்கப்பட்டு, அவர்கள் இலங்கைக்கு அனுப்பப்படுவார்கள் என அதிகாரிகள் தெரிவித்தனர்.

இலங்கைத் தமிழர் விவகாரத்தில்

மத்திய அரசைத் திருப்திப்படுத்துவதற்கே சீமானைச் சிறையில் தள்ளினார் கலைஞர்

கொளத்தூர்மணி தாக்கு

வேலூர், ஜூலை 31

இலங்கைத் தமிழர் விவகாரத்தில் மத்திய அரசைத் திருப்திப் படுத்த வேண்டும் என் பதற்காக தமிழக அரசு சீமான் மீது தேசிய பாதுகாப்புச் சட்டத்தை ஏவி விட்டுள்ளது. இது முதல்வர் கருணாநிதியின் பழிவாங்கும் போக்கையே காட்டுகிறது.

- இவ்வாறு ஈழத் தமிழ் ஆதரவாளர் கொளத்தூர் மணி குற்றம் சாட்டியுள்ளார்.

தமிழக மீனவர் மீதான இலங்கையின் தாக்குதல்களைக் கண்டித்து நடைபெற்ற ஆர்ப்பாட்டத்தில், இந்திய இறையாண்மைக்கு எதிராக 'நாம் தமிழர்' இயக்கத் தலைவர் சீமான் பேசினார் எனப் பொலிஸார் அவரைக் கைதுசெய்தனர். பின்னர் தேசிய பாதுகாப்புச் சட்டத்தின் கீழ் வேலூர் சிறையில் அவர் அடைக்கப்பட்டார்.

அவரை நேற்றுமுன்தினம் காலை சசிகலாவின் கணவர் நடராஜன், கொளத்தூர் மணி, திருச்சி வேலுசாமி, மறுமலர்ச்சி மக்கள் தமிழகம் கட்சித் தலைவர் துரை அரசன், தலித் மக்கள் முன்னணி மாநிலத் தலைவர் குமரி அருண் ஆகியோர் சிறையில் சந்தித்துப் பேசினர்.

பின்னர் வெளியே வந்த அவர்கள் கூட்டாகச் செய்தியாளர்களிடம் கூறியவை வருமாறு -

சீமானை தனிமைச்சிறையில் அடைத்துள்ளனர். நடைபயிற்சிக்குக் கூட அனுமதிக்கவில்லை. தங்களது கருத்துக்களைப் பேச, எழுத மக்களுக்கு கருத்துச் சுதந்திரம் இருக்கிறது.

இதில் சீமான் சற்று வேகம் காட்டியுள்ளார். ஏற்கனவே நடைபெற்ற வழக்கு விசாரணையில் சீமான் சற்று உணர்ச்சிவசப் பட்டு பேசுகிறார் என்றுதான் நீதிமன்றங்கள் சுட்டிக் காட்டியுள்ளன.

இலங்கைத் தமிழர் விவகாரத்தில் மத்திய அரசைத் திருப்திப்படுத்த வேண்டும் என்பதற்காக தமிழக அரசு சீமான் மீது தேசிய பாதுகாப்புச் சட்டத்தை ஏவி விட்டுள்ளது.

அதன்மூலம் அவருக்கு ஒரு வருடச் சிறைத் தண்டனை விதிக்கப்பட்டுள்ளது. இது முதல்வரின் பழிவாங்கும் போக்கையே காட்டுகிறது.

- இப்படி அவர்கள் கூறினர்.

நடிகர் சங்கத்தின் அனுமதியின்றி இனி இலங்கை போகமாட்டேன்!

வழிக்கு வந்தார் அசின்

சென்னை,ஜூலை31

இனிமேல் நடிகர் சங்கத்தின் அனுமதி இல்லாமல் எந்தப் படப்பிடிப்புக்காகவும் இலங்கை செல்ல மாட்டேன் - என்று நடிகை அசின் தெரிவித்துள்ளார்.

இதுகுறித்து அவர் மேலும் தெரிவித்தவை வருமாறு -

நடிகர் சங்கப் பொதுக்குழுவில் எடுக்கப்பட்ட முடிவுகள் எனது கவனத்துக்கு வந்தன. அந்தத் தீர்மானங்களை மனதார வரவேற்கிறேன். நான் ஒரு நடிகை. தொழில் ரீதியாகத் தான் இலங்கை சென்றேன். நடிகர் சங்கத் தலைவரிடம் எனது நிலைப் பற்றி ஏற்கனவே விளக்கிவிட்டேன். இலங்கை சென்றமைக்காக என்னைப் பலர் விமர்சித்தனர்.

தனிப்பட்ட முறையில் இலங்கை செல்லும் கலைஞர்களை மிரட்டுவது கண்டிக்கத்தக்கது. எனவே நடிகர் சங்கப் பொதுக் குழுவில் நீர்மானம் எடுத்தது ஆறுதலாக உள்ளது.

இனிமேல் இலங்கை செல்லும் நடிகர் - நடிகைகள் நடிகர் சங்கத்திடம் அனுமதி பெற வேண்டும் என்று நிபந்தனை விதிக்கப்பட்டு உள்ளது. இந்த முடிவுக்கு நான் கட்டுப்படுகிறேன். இனி நடிகர் சங்கத்தின் அனுமதி இல்லாமல் இலங்கை செல்ல மாட்டேன்.

நடிகர் சங்கத்தினரை எதிர்ப்பதுபோல் மன்னிப்புக் கேட்க மாட்டேன் என்று நான் சொல்லாததைச் செய்தியாக வெளியிடுவது முறையல்ல. - இப்படி அவர் தெரிவித்தார்.

மன்னிப்புக் கேட்க, நான் என்ன தவறு செய்தேன் என்று தனது முன்னைய பேட்டியின்போது அசின் தெரிவித்திருந்தார் எனச் செய்தி வெளியாகி இருந்தது என்பது குறிப்பிடத்தக்கது.

Digitized by Noolaham Foundation
noolaham.org | aavanaham.org

இந்தியாவுக்குச் செல்பவர்கள் சுகாதார அதிகாரியிடம் மலேரியாத் தடுப்புச் சிகிச்சையைப் பெறவேண்டும்

யாழ்.பிராந்திய சுகாதாரப் பணிப்பாளர் கேதீஸ்வரன் அறிவுறுத்து

யாழ்ப்பாணம்,ஜூலை31

யாழ்ப்பாணத்தில் இருந்து இந்தியாவுக்குச் செல்பவர்கள் தாங்கள் வசிக்கும் பிரதேசத்தின் சுகாதார வைத்திய அதிகாரி பணிமனைக்குச் சென்று மலேரியாத் தடுப்புச் சிகிச்சையைப் பெற்றுச் செல்லவேண்டும் என்று பிராந்திய சுகாதார சேவைகள் பணிப்பாளர் வைத்திய கலாநிதி ஆ.கேதீஸ்வரன் அறிவுறுத்தி உள்ளார்.

யாழ்ப்பாணப் பிராந்தியத்தில் மலேரியா தடைப் பகுதியின் வழிகாட்டலுடன் அந்தந்தப் பகுதி சுகாதார வைத்திய அதிகாரிகளின் ஒத்துழைப்புடன் மலேரியா நோயின் தாக்கம் உருவாகாது தடுக்கப்பட்டிருந்தது. ஆனால் அண்மைக் காலத்தில் மலேரியா நோயாளிகள் இங்கு இனங்காணப்பட்டுள்ளனர்.

இவ்வாறு இனங்காணப்பட்டவர்கள் இந்தியா சென்று வந்தவர்களாக உள்ளனர். யாழ்ப்பாணத்தில் வசிக்கும் மக்களில் மலேரியா ஒட்டுண்ணி இல்லை என்பது தொடர்ச்சியாகச் செய்யப்பட்டுவரும் இரத்தப் பரிசோதனை ஆய்வுகள் மூலம் நிரூபிக்கப்பட்டுள்ளது. எனினும் இந்தியா சென்று மலேரியா ஒட்டுண்ணியுடன் வருபவர்களால் மலேரியா நோய்த்தாக்கம் ஏற்படும் அபாயம் ஏற்பட்டுள்ளது.

எனவே இந்தியாவுக்குச் செல்பவர்கள் குறிப்பாக தமிழ்நாட்டின் சென்னைக்கும் அதனை அண்டிய பகுதிகளுக்கும் செல்பவர்கள் அவர்கள் வசிக்கும் பிரதேசங்களின் சுகாதார வைத்திய அதிகாரி பணிமனைக்குச் சென்று தவறாது மலேரியாத் தடுப்புச் சிகிச்சையைப் பெற்றுச்செல்ல வேண்டும் - என்று பணிப்பாளர் தெரிவித்துள்ளார். (ஒ-6)

கல்விச் சுடர் விடைக் குறிப்பு

கடந்த 27ஆம், 28ஆம் திகதிகளில் வெளிவந்த பொருளியல் வினாத்தாள்களின் விடைக் குறிப்புகள் நாளை மறுதினம் திங்கட்கிழமை வெளிவரவுள்ளன. அத்துடன் யாழ்.பிரபல ஆசிரியரின் வணிகக் கல்வி வினாத்தாள்களும் அன்றைய தினம் வெளிவரவுள்ளன.

கூட்டுறவு தின விழா

யாழ்ப்பாணம்,ஜூலை31

யாழ்.மாவட்ட சிக்கன கடன் வழங்கு கூட்டுறவுச் சங்கங்களின் சமாசத்தின் சண்டிலிப்பாய் பிராந்திய சபையின் 88 ஆவது சர்வதேசக் கூட்டுறவு தின விழா நாளை ஞாயிற்றுக்கிழமை நடைபெறவுள்ளது.

பிராந்திய சபைத் தலைவர் ச.செல்வரத்தினம் தலைமையில் பண்டத்தரிப்பு பரிஷ் ப.நோ.கூ. சங்க மண்டபத்தில் பிற்பகல் 2.30 மணிக்கு நடைபெறவுள்ள இந்த நிகழ்வில் பிரதம விருந்தினராகக் கூட்டுறவு அபிவிருத்தி உதவி ஆணையாளர் வி.கே.அருந்தவபாலன், கௌரவ விருந்தினர்களாக யாழ்.மாவட்ட சி.க.வ.கூ.சங்க சமாச நெறியாளர் குழு உறுப்பினர்கள், பிராந்திய சபைத் தலைவர்கள் ஆகியோர் கலந்துகொள்வுள்ளனர். (எ-313-318)

ஆயுள்வேத மகத்துவத்தை மக்களுக்கு உணர்த்த

நாளை முதல் சித்த மருத்துவ வாரம் நாடு முழுவதும் அனுஷ்டிக்க ஏற்பாடு

யாழ்ப்பாணம்,ஜூலை31

ஆயுள்வேத மற்றும் சித்த மருத்துவத் துறையின் முக்கி யத்துவம் குறித்து மக்கள் மத்தியில் விழிப்புணர்வை ஏற்படுத்தும் நோக்குடனும் -

அத்துறையை மேம்படுத்தவதற்கான செயற்பாடுகளை முன்னெடுக்கும் நோக்குடனும் -

நாளை ஞாயிற்றுக்கிழமை முதல் 7ஆம் திகதி வரை ஆயுள்வேத மற்றும் சித்த மருத்துவ வாரமாக நாடு முழுவதும் அனுஷ்டிக்க ஏற்பாடு செய்யப்பட்டுள்ளது.

ஆயுள்வேத மற்றும் சித்த மருத்துவத் துறை அமைச்சர் பியசேன கமகே மேற்கண்டவாறு தெரிவித்தார்.

குடாநாட்டில் ஆயுள்வேத மற்றும் சித்த மருத்துவத்துறையை அபிவிருத்தி செய்வது தொடர்பாக ஆராய்வதற்காக யாழ்ப்பாணத்துக்கு நேற்றுமுன்தினம் விஜயம் செய்திருந்த அமைச்சர் உதயன் அலுவலகத்துக்கும் வருகைதந்திருந்தார்.

தமது அமைச்சு மேற்கொள்ளும் திட்டங்கள், மேற்கொள்ளவிருக்கும் திட்டங்கள் ஆகியன தொடர்பாக அவர் வழங்கிய செவ்வியில் தெரிவித்தவை வருமாறு:-

* நாளை திங்கட்கிழமை காலை கண்டியில் உள்ள ஜனாதிபதி மாளிகையில் ஆயுள்வேத மற்றும் சித்த மருத்துவத்துறை வாரத்தை ஜனாதிபதி ஆரம்பித்து வைப்பார். சித்த மருத்தவ மூலிகை கன்றுகளை ஜனாதிபதி நட்டு வாரத்தை ஆரம்பிப்பார்.

* யாழ்.மாவட்டத்திலும் இந்த வாரத்தை ஒட்டி விசேட ஏற்பாடுகள் செய்யப்பட்டுள்ளன. பாடசாலை மாணவர்கள் மூலம் மூலிகைக் கன்றுகளை நடுவதற்கு ஏற்பாடு செய்யப்பட்டுள்ளது.

* உள்ளூரில் கிடைக்கும் மூலிகைகளின் கன்றுகள், தெற்கில் இருந்து எடுத்து வரப்படும் மூலிகைக் கன்றுகள் நடப்படும். அத்துடன் இந்தியாவில் இருந்தும் மூலிகைக் கன்றுகளை எடுத்துவர நடவடிக்கை எடுக்கப்பட்டுள்ளது.

* யாழ்ப்பாணத்திலும் கிளிநொச்சியிலும் ஆயுள்வேத கல்லூரிகள் விரைவில் அமைக்கப்படும்.

* கைதடி ஆயுள்வேதக் கல்லூரியின் செயற்பாட்டை மேம்படுத்த மூன்று மில்லியன் ரூபா பெறுமதியான உபகரணங்கள் கையளிக்கப்பட்டுள்ளன.

* அச்சுவேலியில் ஆயுள்வேத மருந்துகளை தயாரிப்பதற்கான தொழிற்சாலை ஒன்று அமைக்கப்பட்டு வருகின்றது. உள்ளூர் மூலப் பொருள்களைக் கொண்டு ஆயுள்வேத மருந்துகளைத் தயாரிக்கும் இந்தத் தொழிற்சாலை அடுத்த மாதம் இயக்க ஆரம்பிக்கும்.

* அராலியில் அமைந்துள்ள மூலிகைத் தோட்டத்தை தரம் உயர்த்தி புதிய மூலிகைகளை வளர்க்க நடவடிக்கை எடுத்துள்ளோம்.

* யாழ்.மாவட்டத்தில் உள்ள பரம்பரை வைத்தியர்கள், சித்த மருத்துவ பட்டதாரிகள், சித்த வைத்தியர்கள் ஆகியோரை உள்வாங்கி ஆயுள்வேதத் துறையை வளர்க்கும் திட்டங்கள் குறித்து கலந்துரையாடியுள்ளோம்.

* யுத்தத்துக்கு முன்னர் யாழ்.மாவட்டத்தில் ஆயுள்வேதத்துறை மேம்பட்டு இருந்தது. மேலைத்தேய வைத்தியத்தை விட மேம்பட்ட நிலையில் ஆயுள்வேத வைத்தியம் இருந்தது. அந்த நிலையை மீண்டும் ஏற்படுத்த தேவையான நடவடிக்கைகளை எடுக்கவிருக்கின்றேன்.

ஆயுள்வேதத் துறையை மேம்படுத்த எடுத்துள்ள நடவடிக்கைகளின் முன்னேற்றம் குறித்து ஆராய மீண்டும் ஒக்ரோபரில் யாழ்ப்பாணம் வருவேன் - என்றார். (ஒ-ஐ)

மதுரநாயகம் அடிகளாருக்கு அனுதாபம்

யாழ்ப்பாணம்,ஜூலை31

கிளிநொச்சி மாவட்டத்தில் அகதிகளான எம் சிறார்களுக்கு அரும்பணியாற்றியவர் அருட்திரு. மதுரநாயகம் அடிகளார் என்று தமிழ்த்தேசியக் கூட்டமைப்பின் நாடாளுமன்ற உறுப்பினர் எஸ்.சிறீதரன் தெரிவித்துள்ளார்.

அருட்திரு. மருதுரநாயகம் அடிகளாரின் மறைவு குறித்து விடுத்துள்ள அனுதாபச் செய்தியிலேயே அவர் இப்படிக் குறிப்பிட்டுள்ளார்.

அவரின் அனுதாபச் செய்தியில் மேலும் கூறப்பட்டுள்ளதாவது:-

கத்தோலிக்க மதம் ஊடாக ஆன்மீகப் பணியை சகலருக்கும் செய்தவர். ஏழைச் சிறார்களின் கல்விப் பசியைத் தீர்க்க தன்னையே அர்ப்பணித்துச் செயற்பட்டவர். இடம் பெயர்ந்த மக்களுக்கு தன்னாலான பணிகளை ஆற்றிய அடிகளாரின் மறைவு பேரிழப்பாகும். - என்று அச்செய்தியில் மேலும் தெரிவிக்கப்பட்டுள்ளது. (ஒ-ஐ)

அரிய வகை தாவர மரபணு திருடிய வெளிநாட்டவர்களுக்கு அபராதம்

கொழும்பு,ஜூலை31

இலங்கைக்கு உரித்தான அரிய வகைத் தாவரங்களில் இருந்து மரபணுக்களைத் திருடிய குற்றத்தை ஒப்புக்கொண்ட அயர்லாந்து நாட்டுத் தம்பதியினருக்கு நுவரெலியா மாவட்ட நீதிமன்றம் நேற்று ஒரு லட்சத்து எழுபதாயிரம் ரூபா அபராதம்விதித்தது.

குற்றஞ்சாட்டப்பட்ட அயர்லாந்து நாட் டுத் தம்பதியினரும், இலங்கையர் ஒருவரும் நுவரெலியா மாவட்ட நீதிமன்றத்தில் நேற்று ஆஜர்ப்படுத்தப்பட்டனர்.

அயர்லாந்து தம்பதியினருக்கு ஒரு லட்சத்து எழுபதாயிரம் ரூபாவும், இலங்கையருக்கு 60ஆயிரம் ரூபாவும் அபராதம் விதிக்கப்பட்டது.

இலங்கைக்குரிய 150 தொடக்கம் 200 வரையான தாவரங்களில் இருந்து மரபணுக்களைத் திருடிய குற்றச்சாட்டின் பேரில் இவர்கள் கடந்த 27ஆம் திகதி அம்பேவெல வனப் பகுதியில் வைத்து, வனவள பாதுகாப்பு அதிகாரிகளால் கைதுசெய்யப் பட்டிருந்தனர்.

பின்னர் கடந்த 28ஆம் திகதி இவர்கள் நுவரெலியா மாவட்ட நீதிமன்றில் முன்னிலைப்படுத்தப்பட்ட வேளையில், நேற்று வரையில் இவர்களை விளக்கமறியலில் வைக்க நீதிமன்றம் உத்தரவிட்டிருந்தமை குறிப்பிடத்தக்கது. (ஒ-சி)

வின்சர் சந்தி வாய்க்கால்களின் சேதமுற்ற பகுதி புனரமைப்பு

கொழும்புத்துறை,ஜூலை31

யாழ்.வின்சர் சந்தியில் பெற்றோல் நிலையத்திற்கு முன்பாகவுள்ள கழிவுநீர் வாய்க்கால்களின் சேதமுற்ற பகுதிகளின் புனரமைப்புப் பணிகள் நடைபெறுகின்றன.

யாழ்.மாநகர சபையினால் புதிய 'கொங்கிறீற்' தட்டுகள் கொண்டு சேதமடைந்திருந்த வாய்க்கால்களின் மேல்மூடிகள் மாற்றும் பணிகள் நடைபெறுவதைக் காணக் கூடியதாகவுள்ளது.

நீண்டகாலமாக சேதமுற்றிருந்த இக்கால்வாயின் மேல்தளப் பகுதியில் உடைவுகள் ஏற்பட்டு வாகனங்கள் மற்றும் பயணிகள் பெரும் அசௌகரியங்களையும் ஆபத்துக்களையும் சந்தித்து வருவதாக மக்களும் பலமுறை சுட்டிக்காட்டியிருந்தமை குறிப்பிடத்தக்கது.

தற்போது திருத்தப் பணிகள் செய்யப்படுவதால் நீண்டகாலக் கோரிக்கை நிறைவுறுவதாகவும் மக்கள் ஆபத்தின்றிப் இப்பகுதியில் நடமாட்டத்தை மேற்கொள்ள வசதி ஏற்பட்டுள்ளதாகவும் மகிழ்ச்சி தெரிவிக்கின்றனர். (த-135)

தனியார் வானொலி நிலையம்....

(முதலாம் பக்கத் தொடர்ச்சி)

நேற்று அதிகாலை 1.30 மணியளவில் ஆயுதங்களுடன் 12 பேரைக் கொண்ட இனந்தெரியாத குழுவொன்று வாகனத்தில் வந்து கறுவாக்காட்டில் (கொழும்பு -7) உள்ள ஹூனுப்பிட்டிய வீதியில் அமைந்துள்ள வெற்றி எவ்.எம். அலுவலகத்துக்குள் அத்துமீறி நுழைந்துள்ளது. அதிலிருந்தவர்கள் முகமூடி அணிந்து தமது முகத்தை மறைத்திருந்தனர்.அங்கிருந்த பாதுகாப்பு அதிகாரியிடம் வெற்றி எவ்.எம்., சியத எவ்.எம். செய்திப்பிரிவு எங்குள்ளது எனக் கேட்டுள்ளனர்.

பாதுகாப்பு அதிகாரி தமக்குத் தெரியாது எனக் கூறியவுடன் அந்த நபர்கள் அவரைக் கடுமையாகத் தாக்கியுள்ளனர். காயமுற்ற அதிகாரி இரத்தம் வடிந்த நிலையில் செய்திப் பிரிவைக் காண்பித்துள்ளார்.

இதையடுத்து அங்கு நுழைந்த நபர்கள் அங்கு கடமையில் இருந்தவர்களை வெளியேற்றிவிட்டு கணனிகளையும், உபகரணங்களையும் அடித்து நொறுக்கியுள்ளனர். அதன் பின்னர் பெற்றோலை ஊற்றித் தீயிட்டுக் கொளுத்தியுள்ளனர்.

விரட்டியடிக்கப்பட்ட வெற்றி எவ்.எம். செய்திச் சேவையைச் சேர்ந்தவர்கள் தாங்கள் அப்பாவிகள் எனக் கூறியபோதும் குண்டர்கள் அவர்களை இரும்புக் கம்பிகளால் கடுமையாகத் தாக்கியுள்ளனர்.

தீயிட்டுக் கொளுத்திய பின்னர்தாம் வந்த வாகனத்திலேயே முகமூடி நபர்கள் திரும்பிச் சென்றுள்ளனர்.

இந்தத் தாக்குதலினால் நிறுவனத்தில் இருந்த 40 கணினிகள் அனைத்துக்கு குளிரூட்டும் வசதியை வழங்கும் இயந்திரங்கள் மற்றும் மின உபகரணங்கள் என பன தீயில் எரிந்து நாசமாகி உள்ளன என்று ஆசியாவின் குரல் (வொய்ஸ் ஒவ் ஏஷியா) நிறுவனத்தின் தலைவர் ரொஷான் காரியபெருமா தெரிவித்தார்.

தாக்குதலினால் சியத மற்றும் வெற்றி தொலைக்காட்சியின் மத்திய கட்டுப்பாட்டு அறையும் சேதமடைந்தமையால் ஒளிபரப்பை மேற்கொள்ள முடியவில்லை என்றும் அவர் கூறினார்.

இருப்பினும், பரீட்சார்த்த ஒளிபரப்பு மூலம் தொடர்ந்தும் நிகழ்ச்சிகளை ஒளிபரப்புவதற்கு நிறுவனம் தேவையான முயற்சிகளை எடுத்து வருகின்றது. அடுத்த வாரமளவிலேயே ஒலிபரப்பு சீராகும் எனவும் எதிர்பார்க்கப்படுகின்றது.

இதற்கிடையே, "தொலைக்காட்சி நிலையம் அல்லது வானொலி நிலையம் ஒன்று தொடர்ந்து தனது 24 மணி நேர ஒளி, ஒலிபரப்பை மேற்கொள்ளவில்லை ஆயின் அதன் அனுமதிப் பத்திரத்தை மீளப் பெறும் உரிமை அரசுக்கு உண்டு. ஆனால் வெற்றி எவ்.எம்.விடயத்தில் அந்த நடைமுறை இறுக்கமாகப் பின்பற்றப்படமாட்டாது" - என்று அரச தகவல் திணைக்களப் பணிப்பாளர் ஆரியரத்ன அத்துக்கல தெரிவித்துள்ளார்.

ஜனாதிபதி மஹிந்த ராஜபக்ஷவின் ஆட்சிக் காலத்தில் ஊடகங்கள் மீது தொடர்ச்சியாக நடத்தப்பட்டுவரும் தாக்குதல்களில் பிந்திய சம்பவமாக வெற்றி எவ்.எம். மீதான தாக்குதல் நிகழ்ந்துள்ளது என மூத்த ஊடகவியலாளர்கள் சுட்டிக்காட்டுகின்றனர்.

இதேபோன்று இனந்தெரியாத நபர்கள் சிலரால் 18 மாதங்களுக்கு முன்னர் சக்தி எவ்.எம், சிரச எவ்.எம். ஆகியவற்றின் கலையகமும் தாக்கி எரிக்கப்பட்டிருந்தன. எனினும் இதுவரை குற்றவாளிகள் எவரும் கைது செய்யப்படவில்லை.

தற்போது தாக்குதலுக்குள்ளாகியுள்ள வெற்றி எவ்.எம்.இன் உரிமையாளர் முன்பு ஜனாதிபதி மஹிந்த ராஜபக்ஷவுக்கு நெருக்கமானவராக அறியப்பட்டவர். ஆனால் கடந்த ஜனாதிபதித் தேர்தலில் மஹிந்தவை எதிர்த்துப் போட்டியிட்ட சரத் பொன்சேகாவின் தேர்தல் பிரசாரத்துக்கு நிதி வழங்கினார் என்று செய்திகள் வெளியாகின. இதை அடுத்து சில மாதங்கள் முன்பு அவர் நாட்டை விட்டு வெளியேறியிருந்தார்.

வெற்றி ஒலிபரப்பு நிறுவனம் அரச நிகழ்ச்சிகளில் செய்தி சேகரிப்பது சில காலமாகத் தடுக்கப்பட்டு வந்தது என்றும், அரச அறிவிப்புகள் அந்த நிறுவனத்தின் செய்தித்தாளில் விளம்பரம் செய்யப்பட்டிருக்கவில்லை என்றும் தெரிகிறது. இந்தச் செய்தித்தாள் அண்மையில் மூடப்பட்டுவிட்டது என்பதும் இங்கே குறிப்பிடத்தக்கது.

ஆனாலும் வெற்றி ஒலிபரப்புகள் அரசை விமர்சிக்கும் வகையிலானவையாக இருக்கவில்லை என்று கூறப்படுகிறது.

சம்பவம் தொடர்பில் நேற்றுக் காலை கொம்பனித் தெரு பொலிஸார் விசாரணைகளை மேற்கொண்டனர். இரசாயன பகுப்பாய்வுத் திணைக்கள அதிகாரிகள் சம்பவ இடத்துக்கு வந்து பகுப்பாய்வு நடவடிக்கைகளை மேற்கொண்டுள்ளனர். சம்பவம் தொடர்பாக எவரும் உடனடியாகக் கைது செய்யப்படவில்லை.

(அ-சி)

Digitized by Noolaham Foundation.
noolaham.org | aavanaham.org

மேற்கத்தையர்...

(முதலாம் பக்கத் தொடர்ச்சி)

நாடுகளுடன் ஒப்பிடும்போது இலங்கைக்கு ஐரோப்பிய மற்றும் மேற்கத்தேய நாடுகள் வழங்கிய உதவிகள் மிகவும் குறைவானவை என்றும் அவர் தெரி வித்துள்ளார்.

இந்த நாடுகளிலிருந்து பெறப்பட்ட கடன்களைத் திருப்பிச் செலுத்த வேண்டிய நிலைவரும்போது இலங்கை என்ன செய்யும் என எழுப்பப்பட்ட கேள்விக்குப் பதிலளித்த சரத் அமுனுகம -

ஏனைய வர்த்தக வங்கிகள் வழங்கிய நிகழ்ச்சி வேலைத்திட்டங்களை விட சீனாவினால் வழங்கப்பட்ட வேலைத்திட்ட முன்யோசனைகள் இலகுவானவையாக இருந்தன எனக் கூறினார்.

தர்சிகாவின்...

(முதலாம் பக்கத் தொடர்ச்சி)

உள்உறுப்புப் பாகங்கள் மாயமாகி இருந்ததை அறிந்துகொண்டார்.

அந்த உள் உறுப்புக்களையும் பரிசோதனைக்கு அனுப்பிவைத்தால் தான் பூரணமாக அறிக்கையைச் சமர்ப்பிக்க முடியும் என்றும் அந்த உடற்பாகங்களைக் கண்டுபிடித்து அனுப்பிவைக்க வேண்டும் என்றும் அவர் கேட்டிருந்தார்.

அதைத் தொடர்ந்து, யாழ். ஆஸ்பத்திரியில் பிரேத பரிசோதனை முடிவடைந்த பின்னர் அந்தச் சடலத்தின் உள்உறுப்புக்களை அகற்றிப் பதப்படுத்திய ('எம்பாமிங்' செய்த) ஆஸ்பத்திரிச் சிற்றூழியர்கள் இருவரைப் பொலிஸார் விசாரணை செய்தனர்.

அவர்களின் தகவலின் பேரில் கொட்டடி மீன் சந்தைக்கு அருகில் புதைகுழி ஒன்றில் இருந்து துணியில் கட்டப்பட்ட நிலையில் அந்த உடல் உறுப்புப் பாகங்கள் மீட்கப்பட்டன. அவை தற்போது யாழ். ஆஸ்பத்திரியில் பாதுகாக்கப் படுகின்றன.

பிரஸ்தாப ஆஸ்பத்திரிச் சிற்றூழியர்கள் இருவரும் ஊர்காவற்றுறை நீதிமன்றத்தில் முன்நிலைப்படுத்தப்பட்டு வாக்கு மூலங்கள் பதியப்பட்டன.

இருவரும் மதுபோதையில் இருந்ததால் முரண்பாடாக வாக்குமூலம் அளித்ததை அடுத்து, வாக்குமூலம் பெறுவதைத் திங்கள் வரை ஒத்திவைத்த நீதிவான் அதுவரை நீதிமன்றக் காவலில் வைக்குமாறு உத்தர விட்டார்..

இருவரின் வாக்குமூலங்களை நாளை மறுதினம் திங்கட்கிழமை பதிவு செய்த பின்னரே தர்சிகாவின் உடல் உறுப்புப் பாகங்கள் கொழும்புக்கு அனுப்பப்பட விருக்கின்றன.

அதேவேளை -

மரபணுப் பரிசோதனை மேற்கொள்ள வேண்டும் என்று கோரி மனு ஒன்றும் திங்கட்கிழமை தாக்கல் செய்யப்படவிருக்கிறது.

இந்த வழக்கில் பாதிக்கப்பட்டோர் சார்பில் மனித உரிமை இல்லத்தைச் சேர்ந்த சட்டத்தரணி எஸ்.குகனேஸ்வரன் சட்டத் தரணி நிரஞ்சினி இரத்தினசிங்கத்தின் அனுசரணையுடன் ஆஜரானார்.

இதேவேளை-

பிரேத பரிசோதனைக்காக கொழும்புக்கு எடுத்துச் சென்று மீண்டும் கொண்டு வரப்பட்டுள்ள தர்சிகாவின் சடலம் நேற்று காலை 8.45 மணியளவில் கைதடியில் அதே மயானத்தில், அதே இடத்தில் அடக்கம் செய்யப்பட்டது. (ஒ-ஐ-288)

சுதந்திரம், ஜனநாயகத்திற்காகத் தொடர்ந்து போராடுவேன்-சரத்

சுதந்திரம் மற்றும் சிறந்த நிர்வாகத்திற்காகவும், உண்மையான ஜனநாயகத்திற்காகவும் தாம் தொடர்ந்தும் போராடப் போகிறார் என ஜெனரல் சரத் பொன்சேகா தெரிவித்துள்ளார்.

தற்போதுள்ள இலங்கையைவிட சிறந்த இலங்கையை உருவாக்குவதற்காக தன்னால் இயன்ற தியாகங்களைச் செய்யத் தான் தயாராக இருக்கிறார் எனவும் அவர் கூறியுள்ளார்.

கடந்த ஜனாதிபதித் தேர்தலில் மஹிந்த ராஜபக்ஷவிற்கு எதிராகப் போட்டியிட்டதால் தான் பலிவாங்கப்படுகிறார் எனவும், பல் வேறு பொய்யான குற்றச்சாட்டுகள் தன் மீது சுமத்தப்பட்டுள்ளன எனவும் அவர் மேலும் தெரிவித்துள்ளார்.

தேர்தல்...

(முதலாம் பக்கத் தொடர்ச்சி)

இந்த விடயம் தொடர்பாக ஏற்பட்டுள்ள பிரச்சினைகளைத் தீர்க்க வேண்டியது தற்போது அவசியமாகியுள்ளது. அரசால் முன்வைக்கப்படும் புதிய தேர்தல் சீர்திருத்தம் நாட்டிற்குச் சாதகமான பலனை ஏற் படுத்துமான்ல் அதனை மக்களுக்குத் தெரியப்படுத்த உரிய நடவடிக்கைகள் எடுக்கப்பட வேண்டும் - என்றும் அவர் தெரிவித்தார்.

வடக்கு, கிழக்கின்..

(முதலாம் பக்கத் தொடர்ச்சி)

அத்துடன் தென்னிலங்கையைச் சேர்ந்தவர்களுக்கு எங்கெல்லாம் ஹோட்டல்களை அமைத்துக் கொடுக்கலாமோ அங் கெல்லாம் அமைத்துக்கொடுப்பதற்கு தீவிர மான முயற்சிகளை எடுத்து வருகின்றது.

குறிப்பாக கிழக்கில் புதிய ஹோட்டல்கள் பலவற்றை அமைப்பதற்கு அரசாங்கம் முன்னேற்பாடுகள் செய்து வருகின்றது.

இணைந்த வடக்கு, கிழக்கில் முஸ்லிம் மக்களின் அரசியல் அபிலாசைகள் நிறைவேற்றப்படுகின்ற ஒரு தீர்வினையே நாம் எதிர்பார்கின்றோம்.

அதற்காகத்தான் நாம் தமிழ்த் தேசியக் கூட்டமைப்புடன் பேச்சுக்களை நடத்துவதற்கான ஒழுங்குகளை மேற்கொண்டு வருகின்றோம்.

நாம் எதைப் பேசினாலும் மொட்டைத் தலைக்கும் முழங்காலுக்கும் முடிச்சுப் போடவே பலர் காத்திருக்கிறார்கள்.

குறிப்பாக தென்னிலங்கையில் உள்ள தீவிரவாதப் போக்குடையவர்கள் தமிழ்த் தேசியக் கூட்டமைப்பும் முஸ்லிம் காங்கரஸும் எதைப் பேசப்போகிறார்கள் அவர்களுடைய எதிர்கால அரசியல் நகர்வுகள் என்ன எனப் பல்வேறு விடயங்களை ஆராய்ந்து கொண்டிருக்கிறார்கள்.

இதனைக் கருத்திற்கொண்டு இரண்டு கட்சிகளும் சாதுரியமான முறையில் எமது நகர்வுகளை மேற்கொண்டு வருகின்றோம்.

அடுத்த வாரமளவில் தமிழர்களின் பலம் வாய்ந்த சக்தியாக உள்ள தமிழ்த் தேசியக் கூட்டமைப்புடன் எமது கட்சி உறுப்பினர்கள் பேச்சு வார்த்தைகளை நடத்தவுள்ளார்கள்.

இந்த அரசாங்கம் அதிகாரப் பகிர்வுகளை மேற்கொள்வதில் எந்தவிதமான அக்கறையும்கொள்ளவில்லை என்பது எமக்குத் தெட்டத் தெளிவாகத் தெரிகிறது.

எனவே இந்த நெருக்கடியான காலகட்டத்தில் சிறுபான்மைக் கட்சிகள் ஒன்று பட்டு எமது உரிமைகளை வென்றெடுக்க ஒற்றுமையுடன் உழைக்க வேண்டும் - என்றார். (அ-ஐ-9)

திருமலையில்....

(முதலாம் பக்கத் தொடர்ச்சி)

அலுவலகத்திற்கான தேவை திருகோணமலையில் இல்லை என்பதால் அதற்கு அகதிகளுக்கான ஐ.நா. தூதரகம் நிதி ஒதுக்கவில்லை என்று தெரிவிக்கப்படுகிறது.

உள்ளூரில் இடம்பெயர்ந்த மக்களின் தேவைகளை இந்த அலுவலகம் கவனித்து வந்தது. எனினும் இப்போதும் இடம் பெயர்ந்த மக்கள் திருகோணமலையில் மீளக்குடியமராமல் இருக்கின்றனர் என்று சுட்டிக்காட்டப்படுகின்றது. (ஒ-சி)

உயர்...

(முதலாம் பக்கத் தொடர்ச்சி)

கொழும்புக்கு விஜயம் செய்துள்ள வடக்கு ஊடகவியலாளர்களுடன் நடத்தப்பட்ட சந்திப்பின்போது அவர் மேற்கண்டவாறு தெரிவித்துள்ளார்.

யுத்தம் முடிவடைந்துள்ள போதிலும், போராளிகள் சிலர் ஆயுதங்களைப் பயன்படுத்தி கொள்ளை மற்றும் ஏனைய சட்டவிரோதநடவடிக்கைகளில்ஈடுபடக்கூடுமென்றும் அவர் எச்சரிக்கை விடுத்துள்ளார்.

படையினர் நாள் தோறும் பெரும் எண்ணிக்கையிலான ஆயுதங்களை மீட்டு வருகின்றனர் என்றும் அவர் தெரிவித்துள்ளார்.

அரசு நாட்டு மக்களின் பாதுகாப்பை உறுதிப்படுத்த சகல வழிகளிலும் முயற்சி மேற்கொண்டு வருகிறது என்றும் அவர் தெரிவித்துள்ளார்.

ஊடகவியலாளர்கள் தமது பொறுப்புக்களை உணர்ந்து செயற்பட வேண்டியது அவசியமானது என்றும் அவர் கூறியுள்ளார்.

இனங்களுக்கு இடையில் ஐக்கியத்தை ஏற்படுத்தக் கூடிய வகையில் ஊடகவியலாளர்கள் செயற்பட வேண்டும் எனவும், திரிபுபடுத்தப்பட்ட செய்திகளை வெளியிட வேண்டாம் எனவும் லக்ஸ்மன் ஹூலுகல்ல, வடக்கு, ஊடக வியலாளர்களிடம் கோரிக்கை விடுத்துள்ளார். (அ-சி)

இஸ்ரேல்...

(முதலாம் பக்கத் தொடர்ச்சி)

பலஸ்தீனர்களுக்கு எதிரான வகை டொனால்ட் பெரேரா கருத்த யிடவில்லை என இலங்கை அ துள்ளது.

டொனால்ட் பெரேராவின் செவ்வ இஸ்ரேல் ஊடகம் திரிபுபடுத்தி செ வெளியிட்டுள்ளது என அரச வித்துள்ளது.

இலங்கை...

(முதலாம் பக்கத் தொடர்ச்சி)

இச்சம்பவம் கடந்த 28ஆம் திகதி புதன் கிழமை இடம்பெற்றுள்ளது. இலங்கை அகதிகளுடன் இந்தோனேஷியாவை சேர்ந்த நான்கு ஆள்கடத்தல் காரர்களு கடற்படையினரால் காப்பாற்றப்பட்டுள்ளன

ஆஸ்திரேலியாவில் தொழிற்கட்சி பதவி யேற்றதிலிருந்து அங்கு சென்றுள்ள 15 ஆவது அகதிகள் படகு இதுவாகும்.

ஆள்கடத்தல்காரர்கள் நான்கு பேரும் ஏனைய இலங்கையர்களுடன் ஆபத்தான நிலையில் இருந்து காப்பாற்றப்பட்டுள்ளனர். இவர்கள் அனைவரும் காப்பாற்றப்பட்ட கடற்பயணிகள் எனக் கருதப்படுகின்றனரே தவிர சட்டவிரோதக் குடியேறிகள் எனக் கருதப்படமாட்டார்கள் என ஆஸ்திரேலியா தெரிவித்துள்ளது.

மீட்கப்பட்ட அகதிகள் ஊடகங்களுக்குத் தகவல் வழங்கக் கூடாது; மீறி வழங்கினால் அவர்கள் சிறையில் அடைக்கப்படுவார்கள் என இராணுவத்தினர் எச்சரித்துள்ளனர் என்றும் தகவல்கள் வெளிவந்துள்ளன.

மீட்கப்பட்ட அகதிகளில் பெரும்பாலானவர்கள் இலங்கையர்கள் எனவும் அவர்கள் 18 வயது முதல் 50 வயது வரையான ஆண்கள் இருக்கின்றனர் எனவும் தெரிவிக்கப்படுகிறது.

இதேவேளை, இது தொடர்பாகக் கருத்துத் தெரிவித்துள்ள ஆஸ்திரேலிய பிரதமர் ஜூலியா இல்லர்ம் தமக்கு அகதிகள் படகுகளைத் தடுத்து நிறுத்தும் எண்ணம் இல்லை எனவும் அவர்கள் தமது நாடுகளில் இருந்து வெளியேறாமல் தடுத்து நிறுத்துவதே தமது நோக்கம் எனவும் இதற்காகப்பிராந்திய நாடுகளின் ஒத்துழைப்பை எதிர் பார்ப்பதாகவும் தெரிவித்துள்ளார். (ஒ-

வெளிவந்து விட்டது
புலமைப் பரிசில் - 2010
கலாபூஷணம் புண்ணியாமீன் ஆசிரியரால் கண்டி, மட்டக்களப்பு, பதுளை, ஹற்றன் ஆகிய இடங்களில் நடத்தப்பட்ட கருத்தரங்குகளின் தொகுப்பு வெளிவந்து விற்பனையாகிறது.
ஒரு விநியோகத்தர் - அன்னை புத்தக சாலை
யாழ்ப்பாணம் - சாவகச்சேரி
222 9881 2270003

யாழ். மாவட்ட கேபிள் T.V இயக்குநர்களுக்கான அவசரக் கலந்துரையாடல்

கேபிள் T.V. இற்கான அனுமதிப்பத்திரம், அதற்கான கட்டணம் சனல்களுக்கான கட்டணம். யாழ். மாவட்டத்துக்கு ஏற்ற நவீன தொழில்நுட்பம் மற்றும் கேபிள் T.V. இயக்குநர்களுக்கான அடிப்படை விவரங்களும் ஆலோசனைகளும் வழங்கப்படும். தவறாது கலந்துகொண்டு பயன்பெறுமாறு வேண்டுகின்றோம்.
நாள் - 01.08.2010 முற்பகல் 10 மணி
இடம் - Jaffna Technical Institute
Clock Tower Road,
Jaffna,
தொடர்புகளுக்கு - 0777710785
0775284689
0718561654

இறைச்சிக் கோழி விற்பனை
நிறை கூடிய புறொயிலர், கல்பேட்ஸ் என்பன சுத்தம் செய்து தினமும் பெற்றுக்கொள்ளலாம்.
புறொயிலர் மொத்தமாக விற்பனை செய்யப்படும்.
தொடர்புகளுக்கு :- மல்ரி பாம் செல்ரர்,
61, இராமநாதன் வீதி, கல்வடி.

கற்சுமி வெளியீடு
வாங்கி விட்டீர்களா?
உங்கள் பிள்ளையின் ஆற்றலை மேம்படுத்தும்.
0718474325

சஜித் விஞ்ஞானக் கல்வி நிறுவனம்
மானிப்பாய் வீதி, உடுவில்
A/L 2012
கலை, வர்த்தகம்
புதிய பிரிவு ஆரம்பம்
01.08.2010 ஞாயிறு மாலை 4 மணி
ECO: N.B. கஜீதரன் | Log: S.R.J. சுதன்
Acc: N. சதீஸ் | Geo: S. சிறி
B.St: K. பாலசபேஸ் | Drama: M. மயூரன்
Tam: P. பாலமுரளி | His: S. ஜெயக்குமார்
H.c: M. மயூரன் | P.Sci:A.K. ரொபின்சன்

தரம்:5 மாதிரி வினாப்பத்திரம்
எதிர்பார்க்கப்படும் வினாக்கள், 5மாதிரிக் கட்டுரைகள், லிநேட கைபேடு, பரீட்சை வழிகாட்டி,
வெற்றித்தேர்வு கருத்தரங்கில்கலந்துகொள்ளாதோருக்கு ஓர் அரிய சந்தர்ப்பம்.புத்தகசாலைகளில்....
2010 - தரம்:4 வெற்றித்தேர்வு -5,6,7
அனைத்து புத்தகசாலைகளிலும் தொடராக பெறுங்கள்
தொடர்புகளுக்கு: 0773126807 / 0775388471

அன்றாவில்
இப்போது டிஜிற்றல் பிறிண்ட்
1 சதுர அடி
30/=
ANDRA
DIGITAL PRINTING

20%
கழிவு விலையில்

வியாபார நிறுவனங்களின் பெயர் பலகைகளை டிஜிற்றல் முறையில் செய்து பெற்றுக் கொள்ளுங்கள்
356A, லக்சன் பிளாசா,
கஸ்தூரியார் வீதி, நாவலர் சந்தி,
யாழ்ப்பாணம்.
H.Line: 0776622981, 0718561744
T.P: 021-2228929,021-5674444

CLOSING DATE
ON 31- 07 - 2010
கொழும்பு பல்கலைக்கழகத்தின்
BIT Registation
On or before
31-07-2010
@
Esoft Computer Studies
114, Navalar Road, Jaffna.
T: 021 222 4142, www.esoft.lk

இப்பத்திரிகை, நியூ உதயன் பப்ளிகேசன் (பிறைவேற்) லிமிட்ரெட் நிறுவனத்தினால் பருத்தித்துறை வீதியில் 361ஆம் இலக்கத்திலுள்ள அவர்களது பணிமனையில் 31.07.2010 இல் அச்சிட்டு வெளியிடப்பெற்றது.

Digitized by Noolaham Foundation.
noolaham.org | aavanaham.org