REGISTERED AS A NEWSPAPER IN SRI LANKA
www.thinakaran.lk
/ Thinakaran.lk / ThinakaranLK

2023 ஒக்டோபர் 2 திங்கட்கிழமை

தினகரன்
THINAKARAN
தினகரன்

வரு. 91 இல. 233 | Monday 02, October, 2023 | 20பக்கங்கள் | 50/-

ஜேர்மனுக்கு சென்றிருந்த ஜனாதிபதி ரணில் நாடு திரும்பினார்

ஜேர்மனுக்கு உத்தியோக பூர்வ விஜயம் மேற்கொண்டிருந்த ஜனாதிபதி ரணில் விக்கிரமசிங்க நேற்று காலை நாடு திரும்பியுள்ளார். தற்கால உலக அரசியல் மற்றும் 06

பருவகாலத்தில் மட்டுமே சிவனொளிபாத மலைக்கு செல்வதற்கு அனுமதி

பருவகாலத்தில் மட்டுமே சிவனொளிபாத மலைக்கு செல்வதற்கு அனுமதி வழங்கப்பட்டுள்ளது. அனுமதியின்றி பருவகாலம் இல்லாத காலப் பகுதியில் சிவனொளிபாத மலைக்கு செல்வது தடைசெய்யப்பட்டுள்ளதாக நுவரெலியா மாவட்ட செயலாளர் அறிவித்துள்ளார்.

நுவரெலியா மாவட்ட செயலாளர் நந்தன கலபட (30) ஊடகங்களுக்கு கருத்து தெரிவிக்கும் போதே இதனை குறிப்பிட்டுள்ளார். அனுமதியின்றி பருவகாலம் 06

O/L, A/L முடித்த மாணவருக்கு தொழிற்பயிற்சி நெறிகள்

உடனடியாக ஆரம்பிக்க அமைச்சரவை அனுமதி – சுசில்

கல்விப் பொதுத்தராதர சாதாரண தர மற்றும் உயர்தர பரீட்சைகள் நிறைவடைந்தவுடன் அந்த மாணவர்களுக்கான தொழிற்பயிற்சி நெறிகளை உடனடியாக ஆரம்பிக்க அமைச்சரவை அங்கீகாரம் வழங்கியுள்ளதாக கல்வி அமைச்சர் சுசில் பிரேமஜயந்த தெரிவித்துள்ளார்.

கிந்தோட்டை பகுதியில் இடம் பெற்ற நிகழ்வொன்றில் கலந்து கொண்டு உரையாற்றும் போதே அவர் இதனை குறிப்பிட்டுள்ளார். இதன்படி உயர்தரப் பரீட்சைக்கு தோற்றிய மாணவர்களுக்காக நடத்தத் திட்டமிடப்பட்டுள்ள தொழில் சார் பயிற்சி நெறிகள், உயர்தரப் பரீட்சைக்குப் பின்னர் நாடளாவிய ரீதியில் 06

மாலைதீவின் புதிய ஜனாதிபதிக்கு ஜனாதிபதி ரணில் வாழ்த்து

இரு நாட்டு உறவுகள் குறித்தும் உரையாடினார்

லோரன்ஸ் செல்வநாயகம்

மாலைதீவின் புதிய ஜனாதிபதியாக தெரிவு செய்யப்பட்டுள்ள மொஹமட் முயிசூவுக்கு ஜனாதிபதி ரணில் விக்கிரமசிங்க வாழ்த்துக்களைத் தெரிவித்துள்ளார்.

மொஹமட் முயிசூவுடன் தொலைபேசி மூலம் தொடர்பு கொண்டு ஜனாதிபதி ரணில் விக்கிரமசிங்க தமது வாழ்த்துகளைத் தெரிவித்துள்ளார்.

இலங்கை மாலைதீவு மக்களின் மேம்பாட்டிற்காக இரு நாடுகளுக்குமிடையில் காணப்படும் 06

இலங்கைக்கான IMF கடன் ஒத்துழைப்பு; இரண்டாம் தவணைக்கான நிதியை விடுவிக்க இவ்வாரம் இணக்கப்பாடு

(லோரன்ஸ் செல்வநாயகம்)

சர்வதேச நாணய நிதியத்தின் கடன் ஒத்துழைப்புத் திட்டத்தின் இரண்டாவது தவணையை விடுவிப்பது தொடர்பான அதிகாரிகள் மட்ட இணக்கப்பாடு இந்த வாரத்தில் முன்னெடுக்கப்படும் என நிதி இராஜாங்க அமைச்சர் செஹான் சேமசிங்க தெரிவித்துள்ளார்.

சர்வதேச நாணய நிதியத்தின் இலங்கைக்கான கடன் ஒத்துழைப்புக்கு பொறுப்பான பிரதானி பீட்டர் ப்ரூவர் தலைமையிலான தூதுக்குழு செப்டம்பர் 14ஆம் திகதி முதல் 27 ஆம் திகதி வரை

இலங்கையில் தங்கியிருந்து இலங்கைப் பிரதிநிதிகளுடன் பல மட்ட பேச்சுவார்த்தைகளை மேற்கொண்டது.

அந்தப் பேச்சுவார்த்தைகளுக்கிடையில் இணக்கப்பாடு எட்டப்படாததால் இந்த வாரத்தில் அந்த இணக்கப்பாடு எட்டப்படும் என்றும் அரசாங்கம் எதிர்பார்த்துள்ளதாக அவர் தெரிவித்தார்.

அரசாங்கத்தின் வருமானத்தை அதிகரித்துக் கொள்தல், வரி மறுசீரமைப்பு, வெளிநாட்டுக் கடன் மறுசீரமைப்பு, நல்லாட்சியை ஏற்படுத்துதல், பொருளாதார மற்றும் சமூகம் தொடர்பான முக்கிய விடயங்கள் இந்த இருதரப்பு அதிகாரிகள் பங்கேற்ற பேச்சுவார்த்தைகளில் உள்ளடக்கப்பட்டன.

அதற்கிணங்க அந்தப் பேச்சுவார்த்தை தொடர்ந்து முன்னெடுக்கப்படுவதுடன் அத்துடன் அதிகாரிகள் மட்ட இணக்கப்பாடும் முன்னெடுக்கப்படும் என்று மத்திய வங்கியின் ஆளுநர் கலாநிதி பி. நந்தலால் வீரசிங்க நம்பிக்கை வெளியிட்டுள்ளார். அவ்வாறு அதிகாரிகள் மட்ட இணக்கப்பாடு எட்டப்பட்டதன் பின்னர் தூதுக்குழு சர்வதேச நாணய நிதியத்தின் நிறைவேற்றுப் பணிப்பாளர் சபைக்கு இலங்கைக்கு வழங்குவதற்கான இரண்டாவது தவணையை விடுவிப்பது தொடர்பில் பரிந்துரைகளை முன்வைக்கவுள்ளது.

சர்வதேச நாணய நிதியமானது இலங்கைக்கு கடன் ஒத்துழைப்பு மூலம் 2.9 பில்லியன் அமெரிக்க டொலரை வழங்கத் தீர்மானித்துள்ளதுடன், அதில் 333 மில்லியன் அமெரிக்க டொலரை முதலாவது தவணையாக வழங்கியுள்ளது. 06

இந்திய கைத்தொழில் அமைச்சருடன் உயர்ஸ்தானிகர் மொரகொட சந்திப்பு

இந்தியாவுக்கான இலங்கை உயர் ஸ்தானிகர் மிலிந்த மொரகொட, இந்திய வர்த்தக மற்றும் தொழில்துறை அமைச்சர் ஸ்ரீ பியூஷ் கோயலை (29) புது தில்லியில் உள்ள வர்த்தக மற்றும் தொழில்துறை அமைச்சில் 06

03 சுங்கத்திணைக்களத்திற்கு புதிதாக 138 உதவி சுங்க அத்தியட்சகர்கள் நியமனம்

விண்ணப்பங்கள் பரீட்சைகள் திணைக்கள இணையதளத்தில்

நீதிபதி சரவணராஜா பதவி விலகல் குறித்து

பொலிஸார் மற்றும் CIDயினர் இணைந்து விசாரணைகள் ஆரம்பம்

சட்டம் ஒழுங்கு அமைச்சர் டிரான் அலஸ் தெரிவிப்பு

நீதிபதி சரவணராஜா குறித்து விசாரணைகள் ஆரம்பிக்கப்பட்டுள்ளதாக சட்டம் ஒழுங்கு அமைச்சர் டிரான் அலஸ் தெரிவித்துள்ளார்.

நீதிபதி சரவணராஜாவுக்கு உயிர் அச்சுறுத்தல் ஏற்பட்டமை சம்பந்தமாக விசாரணைகள் முன்னெடுக்குமாறு ஜனாதிபதி செயலகத்தில் நடைபெற்ற கலந்துரையாடலுக்கு அமைவாக ஜனாதிபதி ரணில் விக்கிரமசிங்கவினால் பணிப்புரை விடுக்கப்பட்டுள்ளது. இதற்கு அமைவாக, 06

8 மாவட்டங்களின் 30 பிரதேச செயலகப் பிரிவுகளுக்கு மண்சரிவு எச்சரிக்கை

சீரற்ற காலநிலையால் சுமார் 5,000 பேர் வரை பாதிப்பு

லோரன்ஸ் செல்வநாயகம்

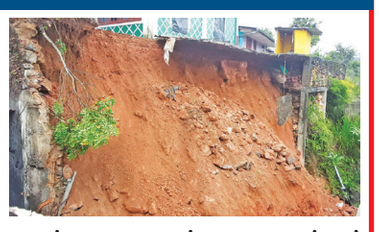

கடும் மழையுடனான சீரற்ற காலநிலையையடுத்து நாட்டில் எட்டு மாவட்டங்களை சேர்ந்த 30 பிரதேச செயலாளர் பிரிவுகள் மண் சரிவு அபாய எச்சரிக்கை பிரதேசங்களாக பிரகடனப்படுத்தப்பட்டுள்ளதாக தேசிய கட்டட ஆராய்ச்சி நிறுவனம் தெரிவித்துள்ளது .

இரத்தினபுரி, மாத்தறை, கேகாலை, களுத்துறை, மாத்தறை, அம்பாந்தோட்டை, கண்டி உள்ளிட்ட 8 மாவட்டங்களின் 06

அங்கம்பிட்டிய கிராமிய வங்கியில்

6 கோடி ரூபா பெறுமதியான அடகு வைத்த தங்க நகைகள் கொள்ளை

பொலிசார் தீவிர விசாரணை

லோரன்ஸ் செல்வநாயகம்

வென்னப்புவ, அங்கம்பிட்டிய கிராமிய வங்கியில் ஆறு கோடி ரூபாவுக்கும் அதிகமான பெறுமதியைக் கொண்ட அடகு வைக்கப்பட்ட நகைகள் கொள்ளையர்களால் திருடப்பட்டுள்ளன. கடந்த 27ஆம் திகதி இந்த திருட்டுச் சம்பவம் இடம் பெற்றுள்ளதுடன் அன்றைய தினம் பிற்பகல் 1:45 மணியளவில் வங்கி மூடப்பட்ட பின்னர் திருடர்கள் பிரவேசித்து தமது கைவரிசையை காட்டியுள்ளதாகவும் மறுநாள் காலை 8:30 மணிக்கு வங்கியின் கதவை திறந்த போதே அந்த திருட்டு தொடர்பில் தெரிய வந்ததாகவும் வங்கியின் முகாமையாளர் வென்னப்புவ பொலிசில் முறைப்பாடு செய்துள்ளார். 06

ஒரு தடவை மட்டுமே பயன்படுத்தும்

பிளாஸ்டிக் பொருட்களுக்கு நேற்று முதல் தடை

நாட்டில் ஒரு முறை மற்றும் குறுங்கால தேவைகளுக்காக மாத்திரம் பயன்படுத்தும் பிளாஸ்டிக் பொருட்கள் நேற்று முதல் தடை செய்யப்பட்டுள்ளன. இதன்படி, குறித்த பிளாஸ்டிக் பொருட்களுக்கு தடை விதித்து வெளியிடப்பட்டுள்ள வர்த்தமானி அறிவித்தல் இன்று முதல் அமுலுக்கு வரவுள்ளதாக மத்திய சுற்றாடல் அதிகாரசபை அறிவித்துள்ளது. இந்த வர்த்தமானி 06

கிரிக்கெட் வளர்ச்சிக்கு மூவர் அடங்கிய ஒருங்கிணைப்புக் குழு

விளையாட்டுத்துறை அமைச்சினால் நியமனம்

இலங்கையில் கிரிக்கெட்டின் வளர்ச்சி, சுதந்திரம் மற்றும் வெளிப்படைத்தன்மையைப் பாதுகாப்பதற்காக மூன்று பேர் அடங்கிய ஒருங்கிணைப்புக் குழுவை விளையாட்டுத்துறை அமைச்சர் ரொஷான் ரணசிங்க நியமித்துள்ளார்.

முன்னாள் டெஸ்ட் கிரிக்கெட் வீரரும் கிரிக்கெட் இடைக்கால குழுத் தலைவருமான சிதத் வெத்தமுனி, ஸ்ரீ லங்கா கிரிக்கெட்டின் முன்னாள் தலைவர் உபாலி தர்மதாச 06

மக்கள் எவரும் அச்சமடையத் தேவையில்லை

'நிபா' வைரஸின் தாக்கம்; நாட்டில் பரவ வாய்ப்பில்லை

சுகாதார அமைச்சு அறிக்கை மூலம் தெரிவிப்பு

இலங்கையில் நிபா வைரஸ் பாதிப்பு அதிகம் இல்லை என சுகாதார அமைச்சு தெரிவித்துள்ளது. இந்திய மாநிலமான கேரளாவில் இதுவரை 06 நிபா வைரஸ் நோயாளிகள் மட்டுமே பதிவாகியுள்ளதாக சுகாதார அமைச்சின் தொற்றுநோய் பிரிவு வெளியிட்டுள்ள அறிக்கையில் தெரிவிக்கப்பட்டுள்ளது. 06

எரிபொருள் விலைச் சூத்திர நடைமுறை;

அக்டோபர் மாதத்திற்கான திருத்த அறிவிப்பு இன்று

நள்ளிரவு முதல் மேற்கொள்ளத் தீர்மானம்

விலை சூத்திரத்தின் பிரகாரம், இந்த மாதத்திற்கான எரிபொருள் விலை திருத்தம் இன்று (02) நள்ளிரவு முதல் மேற்கொள்ளப்படவுள்ளது. இந்த விலை திருத்தம் இன்று இரவு அறிவிக்கப்படவுள்ளதாக மின்சக்தி மற்றும் எரிசக்தி அமைச்சு தெரிவித்துள்ளது. விலைச் சூத்திரத்தின் படி, ஒவ்வொரு மாதமும் முதல் நாள் எரிபொருள் விலையில் திருத்தம் 06

கிணற்றிலிருந்து மீட்கப்பட்ட ஏழு அடி நீளமான முதலை

திருகோணமலை மாவட்ட கந்தளாய் சூரியபுர பொலிஸ் பிரிவுக் குட்பட்ட ஒன்பதாம் கட்டை பகுதியில் பாழடைந்த கிணற்றிலிருந்து முதலையொன்று கந்தளாய் வன விலங்கு அதிகாரிகளால் மீட்கப்பட்டுள்ளது. 06

மலேசியாவில் மூவர் படுகொலை சம்பவம்;

கைதான இலங்கையர்கள் இருவருக்கும் விளக்கமறியல்

அக். 06வரை நீடித்து நீதிமன்று உத்தரவு

மலேசியாவில் மூவர் படுகொலை செய்யப்பட்ட சம்பவம் தொடர்பில் கைது செய்யப்பட்ட இரு இலங்கையர்களையும் அக்டோபர் 06வரை விளக்கமறியலில் வைக்க நீதிமன்றம் உத்தரவிட்டுள்ளது.

மலேசியாவில் வீடொன்றில் 06

சமையல் எரிவாயு விலைகளில் திருத்தம்

எதிர்வரும் 4ம் திகதி மேற்கொள்ள முடிவு

லோரன்ஸ் செல்வநாயகம்

சமையல் எரிவாயுவின் விலைகளில் திருத்தங்களை மேற்கொள்ள தீர்மானித்துள்ளதாக லிற்றோ கேஸ் நிறுவனம் தெரிவித்துள்ளது. அந்த வகையில் அக்டோபர் மாதத்திற்கான சமையல் எரிவாயு விலை திருத்தங்களை எதிர்வரும் 4ஆம் திகதி மேற்கொள்ளவுள்ளதாக அந்த நிறுவனம் தெரிவித்துள்ளது. கடந்த மாதத்தில் லிற்றோ கேஸ் 06

தென்மேற்கு பகுதியில் நிலவும் மழை மேலும் தொடரும்

நாட்டின் தென்மேற்கு பகுதியில் தற்போது நிலவும் மழையுடனான வானிலை தொடரும் என எதிர்பார்க்கப்படுவதாக வளிமண்டலவியல் திணைக்களம் எதிர்வுகூறியுள்ளது.

இன்றையதினம் (02) மேல், சப்ரகமுவ, தெற்கு, வடமேல் மாகாணங்களிலும் கண்டி, நுவரெலியா மாவட்டங்களிலும் அவ்வப்போது மழை அல்லது இடியுடன் கூடிய மழை பெய்யக் கூடியசாத்தியம் காணப்படுகின்றது. மேல் மற்றும் சப்ரகமுவ மாகாணங்களிலும் காலி, மாத்தறை, புத்தளம் மாவட்டங்களிலும் சில பகுதி 06

நகர்வலம்

கொள்ளுப்பிட்டி ஜும்ஆ பள்ளிவாசலில் மீலாத் தின முக்கிய நிகழ்வு

பிரதம அதிதியாக பிரதமர் தினேஷ் குணவர்த்தன பங்கேற்பு

(அஷ்ரப் ஏ சமத்)

கொள்ளுப்பிட்டி ஜும்ஆப் பள்ளிவாசல் ஒழுங்கு செய்த மீலாத் தின நிகழ்வு பள்ளிவாசலின் தலைவர் முஸ்லிம் சலாஹுத்தீன் தலைமையில் (28) பள்ளிவாசலில் வெகுவிமர்சையாக நடைபெற்றது. இந்நிகழ்வில் பிரதம அதிதியாக பிரதமர் தினேஷ் குணவர்த்தன கலந்து சிறப்பித்தார். இந்நிகழ்வில் கொள்ளுப்பிட்டி பிரதேசத்தில் வாழும் மூவினவறிய 3000 குடும்பங்களுக்கு தலா 3000 ரூபா பெறுமதியான 3000 உணவுப்பார்சல்கள் பகிர்ந்தளிக்கப்பட்டதோடு பாடசாலை மாணவர்களுக்கும் இந்நிகழ்வின்போது பிரதமரினால் பரிசுப் பொருட்களும் வழங்கி வைக்கப்பட்டன.

இங்கு உரையாற்றிய பிரதமர், இன்றைய தினம் நபி முஹம்மத் (ஸல்)

அவர்கள் பிறந்த தினத்தில் கொள்ளுப்பிட்டி பள்ளிவாசல் நிகழ்வில் கலந்து கொள்ள கிடைத்தமை பெரும் பாக்கியமாக கருதுகிறேன்.

இப்பள்ளிவாசல் முன்னாள் தலைவர் காலஞ்சென்ற கலீல் ஹாஜியார் இப் பள்ளிவாசலின் சொத்துப் பிரச்சினை சம்பந்தமாக என்னை அடிக்கடி சந்தித்து உரையாடியுள்ளார். அப்பிரச்சினையை தீர்த்து வைப்பதற்கு முயற்சிப்பதாகவும் பிரதமர் இதன்போது கூறினார்.

பாராளுமன்ற உறுப்பினர்களான ஏ.எச்.எம் பௌசி , யதாமின் குணவர்த்தன உட்பட முன்னாள் தூதுவர்கள், முக்கிய பிரமுகர்கள் மற்றும் பள்ளிவாசல் நிர்வாக சபை உறுப்பினர்களும் கலந்து கொண்டனர்.

தென் மாகாண தமிழ் மொழித்தின போட்டிகளில்

ஹம்பாந்தோட்டை ஸாஹிரா முதலிடம் பெற்று சாதனை

பாடசாலை சமூகம் பாராட்டு

ஹம்பாந்தோட்டை குறூப் நிருபர்

அகில இலங்கை தமிழ் மொழித்தின தென் மாகாண போட்டிகளில் ஹம்பாந்தோட்டை ஸாஹிரா தேசிய கல்லூரி ஆறு முதல் இடங்களைப்பெற்று தென் மாகாணத்தில் அதிக முதல் இடம் பெற்ற பாடசாலையாக திகழ்வதாக தென் மாகாண கல்வித் திணைக்கள தமிழ் மொழிப் பாடசாலைகளுக்குப் பொறுப்பான பிரதிக் கல்விப் பணிப்பாளர் அஷ்ஷெய்க் எம். ஏ. எம். மஷாயிர் நேற்று (01) தெரிவித்தார்.

ஹம்பாந்தோட்டை ஸாஹிரா கல்லூரி மாணவர்கள் ஆறு முதல் இடங்கள், இரண்டு இரண்டாம் இடங்கள் மற்றும் ஐந்து மூன்றாம் இடங்களை பெற்று மொத்தம் 13 நிகழ்ச்சிகளில் வெற்றியீட்டியுள்ளனர். வெலிகம அறபா தேசிய பாடசாலை ஐந்து முதல் இடங்களைப் பெற்று இரண்டாம் இடத்தினையும் காலி சரஸ்வதி தமிழ் வித்தியாலயம் மூன்று முதல் இடங்கள்,நான்கு இரண்டாம் இடங்கள் மற்றும் நான்கு மூன்றாம் இடங்களைபெற்று மொத்தம் 11 நிகழ்ச்சிகளில் வெற்றியீட்டி மூன்றாம் இடத்தினையும் பெற்றுள்ளது.

தென் மாகாணபோட்டிகளில் முதலாவது இடங்களினை பெற்ற மாணவர்கள் அகில இலங்கை தமிழ் மொழித்தின போட்டிகளில் கலந்து கொள்ளவுள்ளதாகவும் பிரதிக் கல்விப் பணிப்பாளர் அஷ்ஷெய்க் எம். ஏ. எம். மஷாயிர் மேலும் தெரிவித்தார்.

இ.போ.ச பஸ் நடத்துனரை தாக்கிய இருவர் கைது

கற்பிட்டி தினகரன் விஷேட நிருபர்

அநுராதபுரத்திலிருந்து கொழும்பு நோக்கிச் சென்று கொண்டிருந்த இ.போ.ச பஸ் நடத்துனரை தாக்கிய சந்தேகத்தின் பெயரில் ஒருவர் கைது செய்யப்பட்டுள்ளார் என கெக்கிராவ பொலிஸார் தெரிவித்துள்ளனர். அநுராதபுரத்தில் இருந்து கொழும்பு நோக்கிப் பயணித்துக் கொண்டிருந்த இலங்கை போக்குவரத்து சபைக்கு சொந்தமான பயணிகள் பஸ் கெக்கிராவ பகுதியில் சென்றுகொண்டிருந்த போது, அங்கு வந்த இருவர் பஸ்ஸை நிறுத்தி நடத்துனர் மீது தாக்குதலை மேற்கொண்டதுடன், அவர் வைத்திருந்த பயணச்சீட்டு இயந்திரத்தையும் பறித்தெடுத்து கீழே அடித்து நொறுக்கிவிட்டு அங்கிருந்து தப்பிச் சென்றுள்ளனர் எனத் தெரிவிக்கப்படுகிறது. சம்பவ இடத்திற்கு வருகை தந்த இரண்டு பொலிஸ் உத்தியோகத்தர்கள் சந்தேக நபர்களை கைது செய்ய முயற்சி செய்த போதும் சந்தேக நபர் அங்கிருந்து கெக்கிராவ பொது விளையாட்டு மைதானத்தை நோக்கி தப்பியோடியுள்ளதாக பொலிஸார் தெரிவித்துள்ளனர். எனினும், சந்தேகநபர்கள் இருவரில் ஒருவர் கைது செய்யப்பட்டுள்ளார் என பொலிஸார் தெரிவிக்கின்றனர்.

கலாநிதி ஜனகன் அவர்களின் எண்ணக் கருவில் உருவான 'ஜனனம் அறக்கட்டளையின் கல்விக்கு கரம் கொடுப்போம்' செயற்திட்டதின் ஊடாக இம்முறை தரம் 05 புலமைப்பரிசில் பரீட்சைக்கு தோற்றவுள்ள மாணவர்களுக்கான இலவச பரீட்சை வழிகாட்டல் கருத்தரங்கு (30) கொழும்பு கொட்டாஞ்சேனை விவேகானந்தா கல்லூரி மண்டபத்தில் வெகுவிமர்சையாக நடைபெற்றபோது...

சர்வதேச சிறுவர் தினத்தில் கடற்கரை பூங்கா திறப்பு

(பாணந்துறை மத்திய குறூப் நிருபர்)

சர்வதேச சிறுவர் தினத்தை முன்னிட்டு பாணந்துறை நகர்ப்புற கடற்கரையில் அமைந்துள்ள கடற்கரை சிறுவர் பூங்கா சிறுவர்களின் பாவனைக்காக நேற்று (01) ஞாயிற்றுக்கிழமை வைபவரீதியாக திறந்து வைக்கப்பட்டது.

பாணந்துறை நகர கடற்கரைப் பிரதேசத்தில் அமைந்துள்ள இந்த சிறுவர் பூங்கா ஸ்ரீலங்கா ஆமை பாதுகாப்புத் திட்டத்தின் அனுசரணையில் புனரமைப்பு செய்யப்பட்டு பாணந்துறை நகர சபையிடம் நேற்று ஒப்படைக்கப்பட்டது. இந்த சிறுவர் பூங்கா கடந்த காலங்களில் பராமரிப்பின்றி கைவிடப்பட்ட நிலையில் காணப்பட்டமை தொடர்பில் ஊடகங்களில் சுட்டிக் காட்டப்பட்டமை குறிப்படத்தக்கது. ஸ்ரீலங்கா ஆமை பாதுகாப்பு திட்டத்தின் அதிகாரி துஷான் ஹப்புருசிங்க மற்றும் பாணந்துறை நகர சபை செயலாளர் மானெல் சியம்பலாகொட தலைமையில் சர்வதேச சிறுவர் தின சிறப்பு நிகழ்வாக சிறுவர்களின் பாவனைக்காக பூங்கா நேற்று கையளிக்கப்பட்டது. சிறுவர்களின் பங்களிப்புடன் கடற்கரை சிறுவர் பூங்கா திறந்து வைக்கப்பட்டமை விசேட அம்சமாகும்.

குவைத் நாட்டின் நிதியுதவியில் நிர்மாணிக்கப்பட்ட

அநு./ புதுக்குளம் மஸ்ஜிதுன் நூர் பள்ளிவாசல் கட்டட திறப்பு விழா

அநுராதபுரம் மேற்கு தினகரன் நிருபர்

அநுராதபுரம் மத்திய நுவரகம் பிரதேச செயலக பகுதிக்குட்பட்ட புதுக்குளம் மஸ்ஜிதுன் நூர் பள்ளிவாயல் புதிய கட்டட திறப்பு விழா சனிக்கிழமை (30) மிக விமர்சையாக நடைபெற்றது.

அநுராதபுரம் மாவட்ட பாராளுமன்ற உறுப்பினர் இஷாக் ரஹுமான் அல்ஹிமா இஸ்லாமிய அமைப்பின் பணிப்பாளர் அஷ்ஷெய்க் எம்.எம்.நூருல்லாஹ் (நளீமி) இடம் விடுத்தவேண்டுகோளின் பேரில் குறித்த பள்ளிவாயல் குவைத் நாட்டு நிதி உதவியுடன் நிர்மாணிக்கப்பட்டு திறந்து வைக்கப்பட்டுள்ளது.

இந்நிகழ்வில் பிரதம அதிதியாக பாராளுமன்ற உறுப்பினர் இஷாக் ரஹுமான், அல்ஹிமா இஸ்லாமிய சேவைகள் அமைப்பின் பணிப்பாளர் அஷ்ஷெய்க் எம்.எம்.நூருல்லாஹ் (நளீமி) ஆகியோரும் சிறப்பு அதிதிகளாக பரசன்கஸ்வெவ பொலிஸ் நிலைய பொறுப்பதிகாரி பிரதான பொலிஸ் பரிசோதகர் எம். அன்வர்தீன் , கம்பிரிகஸ்வெவ மனாருல் உலூம் மகா வித்தியாலய அதிபர் ஜே.ஏ.ஆசாத் மொஹமட் , மத்திய நுவரகம் பிரதேச சபை முன்னால் எதிர்கட்சி தலைவர் ஜே.ஏ.முசாதிக் உட்பட பிரமுகர்கள் பலரும் . ஏராளமான பொது மக்களும் கலந்து கொண்டதுடன், அதிதிகளுக்கு நினைவுச் சின்னங்களும் வழங்கி கௌரவிக்கப்பட்டனர்.

களுத்துறை 'சிறகு ஒன்றியத்தின்' ஏற்பாட்டில் மென்பந்து கிரிக்கட்

களுத்துறை மாவட்டத்தின் பெருந்தோட்ட தமிழ் மக்கள் சமூகத்தை சார்ந்த மாணவர்களை விளையாட்டுத் துறையில் சாதனையாளர்களாக உருவாக்கும் நோக்கத்தில் 'களுத்துறை சிறகு ஒன்றியத்தின்' சிறகு ஸ்போர்ட்ஸ் அகடமியின் முயற்சியில் களுத்துறை மற்றும் மத்துகம கல்வி வலயங்களுக்கு உட்பட்ட பத்து பெருந்தோட்ட தமிழ் பாடசாலைகளில் கல்வி கற்கும் மாணவர்களின் விளையாட்டுத்திறனை கண்டறிவதற்கான மென்பந்து கிரிக்கெட் சுற்று போட்டியொன்று கடந்த (24) யட்டதொல எல்.ஜி .

லியனாராச்சி விளையாட்டு மைதானத்தில் நடைபெற்றது. இந்நிகழ்வில் பிரதம விருந்தினர்களாக ஜனாதிபதியின் விசேட ஒருங்கிணைப்பாளர் சஜன சூரிய ஆரச்சி மற்றும் ஐக்கிய தேசியக் கட்சியின் இரத்தினபுரி மாவட்ட அமைப்பாளரும் ஜனாதிபதியின் தொழிற் சங்க உறுப்பினர்களில் ஒருவரான சுப்பையா ஆனந்தகுமார், மற்றும் மேல் மாகாண கல்வி அமைச்சின் செயலாளர் சிரிசோம லொகுவிதாரன ஆகியோரும் கலந்து சிறப்பித்தனர். இந்நிகழ்வின் சிறப்பு விருந்தினர்களாக களுத்துறை சிறகு ஒன்றியத்தின் போசகர்களும் களுத்துறை மற்றும் மத்தும கல்வி வலயங்களுக்கு உட்பட்ட பெருந்தோட்ட தமிழ் பாடசாலைகளின் அதிபர்கள் மற்றும் ஆசிரியர்களும் கலந்து சிறப்பித்ததோடு பத்து பாடசாலைகள் கலந்து கொண்ட இந்த போட்டி தொடரில் அரப்பலகந்த பாரதி தமிழ் மகா வித்தியாலயத்தின் மாணவர்கள் இறுதிப் போட்டியில் வெற்றி பெற்று வெற்றிக்கிண்ணத்தை சுவீகரித்துக் கொண்டனர்.

சீனன்கோட்டை சமகிபுர யாகூத்தியா ஜும்ஆ பள்ளிவாசலில் முப்பதாவது வருடமாக நடைபெற்ற மீலாத் விழாவின் போது பேருவளை மருதானை அப்ரார் ஜும்ஆ பள்ளிவாசல் இமாம் அல் ஹாபிழ் மௌலவி எம் எம் அஹமத் ரிபாய் ஜமாலி (பாசில்) உரையாற்றுவதையும் சமுகமளித்தோரில் ஒரு பகுதியினரையும் படங்களில் காணலாம். (படம்: பேருவளை குறூப் நிருபர்)

'சீனன்கோட்டை முத்துக்கள்' ஏற்பாட்டில் இலவச புலமைப்பரிசில் கருத்தரங்கு

பேருவளை சீனன்கோட்டை பிரதேச சமூக சேவையாளர்களை ஒன்றிணைத்து இயங்கி வரும் 'சீனன்கோட்டை முத்துக்கள்' ஏற்பாட்டில் இம்முறை 5ஆம் தர புலமைப் பரிசில் பரீட்சைக்கு தோற்றும் மாணவர்களுக்கான இலவச பரீட்சை வழிகாட்டல் கருத்தரங்கு கடந்த வெள்ளிக்கிழமை (29) சீனன்கோட்டை நளீம் ஹாஜியார் மகளிர் (தேசிய பாடசாலை) கல்லூரியின் பாக்கிர் மாக்கார் மாநாட்டு மண்டபத்தில் நடைபெற்றது. மேற்படி அமைப்பின் தலைவர் ராமிஸ் நாஸிம் தலைமையில் நடைபெற்ற இக்கருத்தரங்கில் அல்ஹுமைஸரா தேசிய பாடசாலை, நளீம் ஹாஜியார் தேசிய பாடசாலை மற்றும் சீனன்கோட்டை ஆரம்ப பாடசாலைகளைச் சேர்ந்த சுமார் 500க்கும் மேற்பட்ட மாணவ, மாணவிகள் கலந்துகொண்டனர். இக்கருத்தரங்கில் வளவாளராக ஹம்பாந்தோட்டை வலய ஆசிரிய ஆலோசகர் ஜனாப் சுஹுத் ஆசிரியர் கலந்து சிறப்பித்ததோடு, சமூக சேவையாளர் சர்பான் முஸம்மில் உட்பட ஏற்பாட்டாளர்களும் கலந்து கொண்டனர்.

தினகரன் விளம்பரம்
0112429367
விற்பனை பிரிவு
0112429444,
0112429378
ஆசிரியபீடம்
editor.tkn@lakehouse.lk

2023 ஒக்டோபர் 2 திங்கட்கிழமை

தினகரன்
THINAKARAN
தினகரன்

தொழுகை நேரம்
10 முதல் 13 வரை

சுபஹ்	05.04
லுஹர்	12.22
அஸர்	03.38
மஃரிப்	06.22
இஷா	07.32

இன்றைய சுபதினம்
சுபகிருது வருடம் சித்திரை 5

ராகுகாலம்	பகல்	1.30	3.00வரை
சுபநேரம்	காலை	10.30	12.00வரை

யோகம்: சித்தயோகம்
திதி: சஷ்டி

நாட்டிற்குள் போதைப்பொருளை கொண்டு வருவோர் மீது கடும் சட்ட நடவடிக்கை

இராஜாங்க அமைச்சர் கீதா குமாரசிங்க தெரிவிப்பு

லோரன்ஸ் செல்வநாயகம்

சிறுவர்களின் எதிர்காலத்தினை பாதுகாக்க வேண்டுமானால் நாட்டிலிருந்து போதைப் பொருளை முற்றாக இல்லாதொழிக்க நடவடிக்கை எடுக்கப்பட வேண்டும் என்று மகளிர் விவகார சிறுவர் பாதுகாப்பு இராஜாங்க அமைச்சர் கீதா குமாரசிங்க தெரிவித்துள்ளார்.

நாட்டில் போதைப்பொருள் வர்த்தகத்தை முற்றாக இல்லாதொழிக்க நடவடிக்கை எடுப்பதுடன் நாட்டுக்குள் போதைப் பொருட்களை கொண்டு வரும் நபர்களுக்கு எதிராக கடும் சட்ட நடவடிக்கைகள் எடுக்கப்பட வேண்டும் என்றும் அவர் தெரிவித்துள்ளார்.

நேற்றைய தினம் உலக சிறுவர் தினத்தையொட்டிய நிகழ்வுகளில் கலந்து கொண்ட பின்னர் ஊடகங்களுக்கு கருத்துத் தெரிவித்த போதே அவர் இவ்வாறு தெரிவித்துள்ளார்.

அது தொடர்பில் மேலும் தெரிவித்துள்ள அவர்,

போதைப் பொருள் பாவனை அதிகரித்து வருவதால் சமூகத்தில் பெரும் பாதிப்புகள் ஏற்பட்டு வருவதாகவும் அதனால் பெண்களே அதிகளவில் பாதிக்கப்படும் நிலை உருவாகியுள்ளதாகவும் அவர் தெரிவித்துள்ளார்.

அதனை கவனத்திற் கொண்டு போதைப் பொருள் தொடர்பான குற்றங்களுக்கு கடும் சட்ட நடவடிக்கை எடுக்கப்பட வேண்டும் என்று அவர் தெரிவித்துள்ளார்.

பீஜிங் பல்கலைக்கழக மாணவர்களுடன் பந்துல குணவர்தன சந்திப்பு

சீனாவின் பீஜிங் நகரில் நடைபெற்ற "2023 உலகளாவிய நிலையான போக்குவரத்து அமைப்பு" மாநாட்டில் இலங்கையை பிரதிநிதித்துவப்படுத்திய போக்குவரத்து நெடுஞ்சாலைகள் மற்றும் வெகுஜன ஊடக அமைச்சர் கலாநிதி பந்துல குணவர்த்தன மாநாட்டின் பின்னர் பீஜிங் வெளிநாட்டு (Beijing Foreign Studies University) கற்கைகள் பல்கலைக்கழகத்திற்கு விசேட விஜயமொன்றை மேற்கொண்டார்.

கொன்பியூசியஸ் சீன கல்வித் திட்டத்தின் கீழ் வழங்கப்பட்ட புலமைப்பரிசிலின் கீழ் பீஜிங் வெளிநாட்டு ஆய்வுகள் பல்கலைக்கழகத்தில் தனது தத்துவவியல் பட்டத்தை அமைச்சர் பெற்றுள்ளார். அங்கு சிங்கள மொழி மூலம் பல்கலைக்கழகத்தில் தமது கற்கைகளை மேற்கொள்ளும் மாணவர்கள் மற்றும் குழுவினருடன் அமைச்சர் எடுத்துக் கொண்டு படம்.

புதுக்குடியிருப்பில் இடம்பெற்ற விபத்தில் இளைஞன் பலி

ஓமந்தை விஷேட நிருபர்

முல்லைத்தீவு புதுக்குடியிருப்பு பொலிஸ் பிரிவிற்குட்பட்ட கோம்பாவில் பகுதியில் நேற்று முன்தினம் (30) நள்ளிரவு இடம்பெற்ற விபத்தில் இளைஞன் ஒருவர் சம்பவ இடத்தில் உயிரிழந்துள்ளார்.

குறித்த விபத்துச் சம்பவம் தொடர்பில் மேலும் தெரிய வருகையில்,

7 ஆம் வட்டாரம் சிவநகர் புதுக்குடியிருப்பு பகுதியினை சேர்ந்த கஜலன் (வயது 28) என்ற இளைஞனே மோட்டார் சைக்கிள் விபத்தில் இவ்வாறு உயிரிழந்துள்ளார்.

இவரது சடலம் புதுக்குடியிருப்பு மருத்துவமனையில் வைக்கப்பட்டு மாவட்ட மருத்துவமனைக்கு கொண்டு செல்லப்பட்ட நிலையில் பிரேத பரிசோதனையின் பின்னர் சடலம் உறவினர்களிடம் ஒப்படைக்கப்பட்டுள்ளது.

சம்பவம் தொடர்பிலான விசாரணையினை புதுக்குடியிருப்பு பொலிசார் மேற்கொண்டு வருகின்றனர்.

சுங்கத்திணைக்களத்திற்கு புதிதாக 138 உதவி சுங்க அத்தியட்சகர்கள் நியமனம்

விண்ணப்பங்கள் பரீட்சைகள் திணைக்கள இணையதளத்தில் நிதி இராஜாங்க அமைச்சர் ரஞ்சித் சியம்பலாபிட்டிய

லோரன்ஸ் செல்வநாயகம்

சுங்கத் திணைக்களத்திற்கு அதிகாரிகள் மற்றும் சுங்க பரிசோதகர்கள் இணைத்துக் கொள்ளப்படவுள்ளதாகவும் அதற்கான வர்த்தமானி வெளியிடப்பட்டுள்ளதாகவும் நிதி இராஜாங்க அமைச்சர் ரஞ்சித் சியம்பலாபிட்டிய தெரிவித்துள்ளார்.

அந்த வகையில் 138 உதவி சுங்க அத்தியட்சகர்கள் மற்றும் 45 சுங்கப் பரிசோதர்கள் நியமிக்கப்படவுள்ளதாகவும் இராஜாங்க அமைச்சர் தெரிவித்துள்ளார்.

இந்த ஆட்சேர்ப்புக்கான வர்த்தமானி அறிவித்தல் கடந்த செப்டம்பர் 22 ஆம் திதி வெளியிடப்பட்டுள்ளதாக தெரிவித்துள்ள அவர் எதிர்வரும் அக்டோபர் 16ஆம் திகதி நள்ளிரவு 12 மணி வரை அதற்கான விண்ணப்பிக்கும் காலம் வழங்கப்பட்டுள்ளது என்றும் அவர் தெரிவித்துள்ளார்.

அதற்கான விண்ணப்பம் பரீட்சைகள் திணைக்களத்தின் www.doenets.lk என்ற இணையதளத்தில் வெளியிடப்பட்டுள்ளதாகவும் அவர் தெரிவித்துள்ளார்.

06

45 Kg வல்லப்பட்டையுடன் வங்கி அதிகாரி ஒருவர் கைது

பாணந்துறை பகுதியில் பொலிஸார் அதிரடி

45 கிலோ கிராம் வல்லப்பட்டையை காரில் கடத்திச் சென்ற ஓய்வு பெற்ற வங்கி அதிகாரி ஒருவரை பாணந்துறை வலான மத்திய ஊழல் தடுப்பு பிரிவினர் நேற்று (01) கைது செய்துள்ளனர். பேருவளை ஹெட்டிமுல்ல பிரதேசத்தை சேர்ந்த 63 வயதுடைய ஒருவரே இவ்வாறு கைது செய்யப்பட்டுள்ளதாக பொலிஸார் தெரிவித்தனர்.

களுத்துறை வடக்கு கடற்கரை சந்தியில் காரை நிறுத்திய குற்றத்தடுப்புப் பிரிவின் பிரதான பொலிஸ் பரிசோதகர் உள்ளிட்ட அதிகாரிகள் குழு காரில் மறைத்து வைக்கப்பட்டிருந்த 45 கிலோ வல்லப்பட்டையை கண்டு பிடித்து காரைக் கைப்பற்றியதோடு குறித்த நபரையும் கைது செய்துள்ளதாக பொலிஸார் தெரிவித்தனர்.

பலஸ்தீன கொடி தின பட்டமேற்றும் விழா

பலஸ்தீனுக்கான இலங்கைத் தூதரகம் பலஸ்தீன ஒத்துழைப்புக் குழுவின் ஒருங்கிணைப்புடன் பலஸ்தீனின் 2023ஆம் ஆண்டுக்கான கொடி தினத்தையொட்டிய பட்டமேற்றும் விழாவை நீர்கொழும்பு ஜெட்விங் புளு பீச் ஹோட்டல் பிரதேசத்தில் தூதுவர் கலாநிதி ஸுஹைர் முஹம்மத் ஹம்தல்லாஹ் சைட் தலைமையில் (30) நடாத்தியது.

இந்நிகழ்வின் அங்குரார்ப்பண நிகழ்வின் போது பலஸ்தீன கொடி தினத்தின் முக்கியத்துவத்தை பலஸ்தீன தூதுவர் தம் உரையின் போது எடுத்துக்கூறினார்.

இவ்வைபவத்தில் இலங்கைக்கான சவூதி அரேபியத் தூதுவர் ஹமூத் அல் கஹ்தானி உட்பட கொழும்பில் கடமையாற்றும் பல நாடுகளின் தூதுவர்கள், உயர் ஸ்தானிகர்கள், பலஸ்தீன ஒத்துழைப்புக்குழுவின் முக்கியஸ்தர்கள் கலந்து கொண்டிருந்தனர்.

அறிவுக்களஞ்சியம் போட்டியில் மொறட்டுவ அறபாத் சம்பியன்

மொறட்டுவை மத்திய விசேட நிருபர்

அகிலஇலங்கை ஜம்இய்யதுல் உலமாவின் பாணந்துறைக் கிளை நபி (ஸல்) அவர்களின் பிறந்த தினத்தை முன்னிட்டு ஏற்பாடு செய்த மாணவர்களுக்கான போட்டி நிகழ்ச்சிகள் ஜீலான் மத்திய கல்லூரியின் உம்முல் மலீஹா ஞாபகார்த்த மண்டபத்தில் நடைபெற்றது.

இதில் சிறப்பு போட்டியாக பாடசாலைகளுக்கிடையே நடைபெற்ற அறிவுக்களஞ்சியம் போட்டியில் மொறட்டுவை அறபாத் முஸ்லிம் மகா வித்தியாலய அணி சாம்பியனாக தெரிவுசெய்யப்பட்டது.

இறுதிப்போட்டியில் ஜீலான் மத்திய கல்லூரி அணியை 25 மேலதிக புள்ளிகளில் வெற்றிகொண்டு சாம்பியனாக தெரிவாகியது.

வெற்றியீட்டிய அறபாத் அணியின் உறுப்பினர்களான அப்துல்லா சரூரி, சகரிய்யா கௌஸ், யூஸுப் யஸார், நவீத் நஜிப்தீன், உமர் ஹம்தான் நிப்ராஸ் ஆகியோர் கிடைத்த விருதுகளுடன் பொறுப்பாசிரியை ஸபா இர்ஷாதுடனும் படத்தில் காணப்படுகின்றனர்.

கோமரை இல்ல தேவாலயம் மற்றும் பொரளை புனித லூக்கா தேவாலயம் ஆகியன இணைந்து ஏற்பாடு செய்த இலவச மருத்துவ முகாம் அண்மையில் கோமரை தமிழ் வித்தியாலயத்தில் நடைபெற்றபோது...

நாணய மாற்று

	வாங்கும் விலை	விற்பனை விலை
அவுஸ்திரேலியா டொலர்	238.54	249.41
கனடியன் டொலர்	256.80	267.07
யூரோ	340.83	352.42
ஜப்பான் யென்	2.5659	2.6696
சிங்கப்பூர் டொலர்	239.52	248.06
ஸ்டேலிங் பவுன்ஸ்	423.68	438.67
சுவிஸ் பிராங்க்	344.01	357.45
அமெரிக்க டொலர்	322.72	334.99

மத்திய கிழக்கு	குறித்த விலை		குறித்த விலை
பஹ்ரின் டினார்	831.93	கட்டார் ரியால்	85.92
குவைத் டினார்	1,028.76	சவூதி ரியால்	83.64
ஓமான் ரியால்	814.75	ஐ.அ. இராச்சியம் டிர்ஹாம்	85.39

தினகரன்

THINAKARAN

35, டி.ஆர்.விஜயவர்தன மாவத்தை, கொழும்பு - 10

தபால் பெட்டி இலக்கம் : 834

தொலைபேசி இலக்கம் : 2429429, 2429272, 2429279

பெக்ஸ் : 2429270, 2429329, விளம்பர முகாமையாளர் : 2429321

சுபகிருது வருடம் சித்திரை மாதம் 5ஆம் நாள் திங்கட்கிழமை
ஹிஜ்ரி வருடம் 1442 ஷவ்வால் பிறை 22

குறள் தரும் சிந்தனை

வைத்தான்வாய் சான்ற பெரும்பொருள் அஃதுண்ணான்
செத்தான் செயக்கிடந்தது இல்

ஒருவன் இடமெல்லாம் நிறைந்த பெரும் பொருளைச் சேர்த்து வைத்து அதை உண்டு நுகராமல் இறந்து போனால் அவன் அந்தப் பொருளால் செய்ய முடிந்தது ஒன்றுமில்லை.

இயற்கை அனர்த்தங்களில் அதிக விழிப்புணர்வு தேவை!

நாட்டின் சில மாகாணங்களில் கடந்த பல தினங்களாக அடிக்கடி மழை பெய்த வண்ணமுள்ளது. தற்போதைய மழைக்காலநிலை எதிர்வரும் ஆறாம் திகதி வரையும் நீடிக்கும் என்று வளிமண்டலவியல் திணைக்களம் குறிப்பிட்டுள்ளது. தற்போதைய மழைக்காலநிலையினால் குளங்கள், ஏரிகள், நீரேந்து பிரதேசங்கள், தாழ் நிலங்கள், நீர்த்தேக்கங்கள் என்பன நீரினால் நிரம்பியுள்ளன.

அத்தனகலு ஓயா, நில்வள கங்கை, களு கங்கை, மகுரு கங்கை ஆகியன பெருக்கெடுக்கும் நிலையை அடைந்துள்ளதோடு மில்லகந்த போன்ற தாழ்நிலங்களிலும் வெள்ளநிலை ஏற்பட்டுள்ளது. மேலதிக நீரை வெளியேற்றும் வகையில் உடவளவ, ரன்டம்பே, விக்டோரியா ஆகிய நீர்த்தேக்கங்களின் வான்கதவுகளும் திறக்கப்பட்டுள்ளன.

அதேநேரம் பதுளையிலுள்ள ராவண எல்ல நீர்வீழ்ச்சி, கொலஸ்லந்தவிலுள்ள தியலும நீர்வீழ்ச்சி, ஹல்துமுல்லவிலுள்ள பம்பரகந்த நீர்வீழ்ச்சி, மீஹாகியூலவிலுள்ள துன்ஹிந்த நீர்வீழ்ச்சி ஆகியனவும் அதிக நீர் வடிந்தோடும் நிலையை அடைந்துள்ளன.

இந்நிலையில் அனர்த்த முகாமைத்துவ நிலையம், 'தற்போதைய சூழலில் நீர் வீழ்ச்சிகளைப் பார்வையிடச் செல்பவர்கள் அங்கு நீராடுவதையும் அருகில் செல்வதையும் தவிர்த்துக் கொள்ளுமாறு கேட்டுள்ளது. குறிப்பாக அப்பிரதேசத்தில் வசிப்பவர்களும் உள்நாட்டு வெளிநாட்டு உல்லாசப் பயணிகளும் இந்த அறிவுறுத்தல் குறித்து கூடுதல் கவனம் செலுத்தத் தவறக்கூடாது' என்றும் அந்நிலையம் குறிப்பிட்டுள்ளது.

இதேவேளை பம்பஹின்ன, சமனநலவெவ மற்றும் கல்தொட்ட ஊடாக கூரகல புனித பூமி, தப்தர் ஜெய்லானி பள்ளிவாசல் மற்றும் தூவிலி போன்றவற்றை பார்வையிட செல்லும் பொது மக்கள் முன்னெச்சரிக்கையுடனும் விழிப்புடனும் நடந்து கொள்ள வேண்டும் என்று கல்தொட்ட பொலிஸார் பொதுமக்களைக் கேட்டுள்ளனர்.

வளவகங்கை, களுகங்கை, சமனலவெவ நீர்த்தேக்கம் ஆகியவற்றின் நீர்மட்டம் அதிகரித்து வருவதால், ஆற்றங்கரையோரங்களில் கூடாரம் அமைத்துத் தங்குதல், செல்பி எடுத்தல், நீராடுதல், மீன்பிடித்தல் போன்றவாறான செயற்பாடுகளில் ஈடுபடுவதை முற்றாகத் தவிர்த்துக் கொள்ளுமாறு பொலிஸார் அறிவுறுத்தல் வழங்கியுள்ளனர்.

உண்மையில் இது காலத்திற்கு அவசியமான அறிவுறுத்தலும் வேண்டுகோளும் ஆகும். ஏனெனில் தற்போதைய மழைக்காலநிலையுடன் சேர்த்து குளங்கள், நீர்த்தேக்கங்கள் மற்றும் நீரேந்து பிரதேசங்களின் நீர்மட்டம் தொடர்ந்தும் அதிகரித்து வருவதோடு எந்த வேளையிலும் திடீரென நீர்மட்டம் அதிகரிக்கலாம். அதனால் நீர்வீழ்ச்சிகளிலும், குளங்களிலும் ஆறுகளிலும் நீராடுவதையும் அவற்றுக்கு அருகில் செல்வதையும் மாத்திரமல்லாமல் மீன்பிடித்தல் செயற்பாடுகளில் ஈடுபடுவதையும் தவிர்த்துக் கொள்ள வேண்டும். கங்கைகளில் நீரோட்டம் காணப்படும் போதும் குளங்களில் வான் போடும் போதும் நீராடுவதற்கு ஆர்வம் காட்டுபவர்கள் சமூகத்தில் அதிகமுள்ளனர். ஆனால் தற்போதைய மழைக்காலநிலையினால் ஆறுகளிலும் கங்கைகளிலும் நீர்வீழ்ச்சிகளிலும் நீரோட்டம் திடீரென அதிகரிக்கக்கூடிய அச்சுறுத்தல்கள் காணப்படுகின்றன. ஏற்கனவே பல இடங்களில் இவ்வாறு திடீரென நீர்மட்டம் உயர்ந்து உயிரிழப்புக்களும் ஏற்பட்டுள்ளன,

அதனால் இவ்வாறான இடங்களில் நீராடுவதையும் மீன்பிடித்தல் போன்ற செயல்களில் ஈடுபடுவதையும் தவிர்த்துக் கொள்ளவதில் கூடுதல் கவனம் செலுத்துவது வேண்டும். அதன் ஊடாக நீரில் அடித்துச் செல்லப்படுதல், நீரில் மூழ்கி உயிரிழத்தல் போன்றவாறான உயிராபத்து அனர்த்தங்களைத் தவிர்த்துக் கொள்ளக்கூடியதாக இருக்கும்.

தற்போதைய மழைக் காலநிலையுடன் சேர்த்து மலையகத்திலும் மலைசார்ந்த பிரதேசங்களிலும் மண்சரிவு அச்சுறுத்தல் ஏற்பட்டுள்ளது. இதனை உறுதிப்படுத்தியுள்ள தேசிய கட்டட ஆராய்ச்சி நிறுவகம், காலி, மாத்தறை, களுத்துறை, இரத்தினபுரி, கேகாலை, பதுளை உள்ளிட்ட 8 மாவட்டங்களில் உள்ள 30 பிரதேச செயலப் பிரிவுகளுக்கு மண்சரிவு முன்னெச்சரிக்கை விடுத்திருக்கிறது. அதனால் மண்சரிவு அச்சுறுத்தல் மிக்க பிரதேசங்களில் வாழ்பவர்கள் முன்னெச்சரிக்கையுடனும் விழிப்புடனும் செயற்படுவது அவசியம் என அனர்த்த முகாமைத்துவ நிலையம் மக்களை கேட்டுக்கொண்டுள்ளது.

தற்போதைய சூழலில் மண்சரிவு அச்சுறுத்தல் மிக்க பிரதேசங்களில் வீட்டுச் சுவர்களிலும் நிலத்திலும் திடீரென வெடிப்புக்கள் ஏற்படல், நீரூற்றுகள் உருவாதல், அவற்றின் ஊடாக சேற்று நீர் வெளிப்படல், மரங்கள் திடீரென சாய்தல் போன்றவான அறிகுறிகள் ஏற்படுமாயின் தாமதமின்றி பாதுகாப்பாக இடங்களை நோக்கி மக்கள் இடம்பெயரவும் தவறக்கூடாது.

இவ்வாறான ஏற்பாடுகளின் ஊடாக மழைக்காலநிலையினால் ஏற்படக்கூடிய அனர்த்தங்களைத் தவிர்த்துக்கொள்ள முடியும். அந்த அனர்த்தங்கள் குறித்து பொதுமக்களும் விழிப்புணர்வுடனும் முன்னெச்சரிக்கையுடனும செயற்பட வேண்டும். அதுவே இன்றியமையாததாகும்.

editor.tkn@lakehouse.lk

அனைத்து மதங்களின் மக்களுக்கும் நல்வழிகாட்டி புனித அல் குர்ஆன்

– சம்மாந்துறையில் கிழக்கு மாகாண ஆளுநர் செந்தில் தொண்டமான்

புனித அல் குர்ஆன் இஸ்லாமியர்களுக்கு மட்டுமல்ல, அனைத்து மதத்தவர்களுக்கும் ஒரு பொதுவான நல்ல வழிகாட்டி' என்று கிழக்கு மாகாண ஆளுநர் செந்தில் தொண்டமான் சம்மாந்துறையில் இடம் பெற்ற வைபவமொன்றில் உரையாற்றுகையில் தெரிவித்தார்.

சம்மாந்துறை அஹதியா (முஸ்லிம் தஹம்) பாடசாலைகளின் கூட்டிணையத்தின் ஏற்பாட்டில் அஹதியா சான்றிதழ் வழங்குதல் கௌரவிப்புவிழா சில தினங்களுக்கு முன்னர் சம்மாந்துறை நகர மண்டபத்தில், அமைப்பின் தலைவர் ஆசிரிய ஆலோசகர் இசட்.எம். றிஸ்வி தலைமையில் நடைபெற்றது .

அங்கு கிழக்கு மாகாண போக்குவரத்து ஆணைக்குழு தலைவர் றணீஸ், கிழக்கு மாகாண நிருவாகத்தின் உயரதிகாரிகளான ஏ. மன்சூர், ஏ. நசீர் றிபாஉம்மா, பிரதேச செயலாளர் ஹனிபா, முன்னாள் செயலாளர் அஷ்சேய்க் அமீர், சர்வசமய சம்மேளன செயலாளர் வி.ரி.சகாதேவராஜா உள்ளிட்ட பலர் கலந்து சிறப்பித்தார்கள்.

அங்கு ஆளுநர் மேலும் உரையாற்றுகையில் "உலகில் உள்ள சிறந்த மதங்களில் இஸ்லாமிய மதமும் ஒன்றாகும். மனிதன் எவ்வாறு வாழ வேண்டும், எவ்வாறு நல்ல விடயங்களை முன்னெடுக்க வேண்டும் போன்ற தத்துவங்கள் நிறையவே அதில் இருக்கின்றன.

இஸ்லாம் ஒரு நல்லதொரு வழிகாட்டி. அந்த வகையில் அறநெறி பாடசாலை மாணவர்களில் இன்று சான்றிதழ் பெறுகின்றவர்கள் உண்மையிலேயே சிறந்தவர்கள் என்று சொல்லலாம். அறநெறி பாடசாலைகளில் மனிதத்துவம் கட்டி எழுப்பப்படுகின்றது. அவர்கள் வாழ்க்கையை முன்னெடுத்துச் செல்வதற்குத் தேவையான அடிப்படை அறிவை ஆளுமையை அங்கு பெறுகின்றார்கள்.

இதேபோன்று இஸ்லாமிய அமைப்புகள் மட்டக்களப்பு, திருகோணமலை மாவட்டங்களிலும் இவ்வாறான செயற்பாடுகளை செய்ய வேண்டும். இவற்றுக்கு உதவுவதற்கு கிழக்கு மாகாண சபை என்றும் தயாராக இருக்கின்றது. பாராளுமன்ற உறுப்பினர் முஷாரப், இணைப்பாளர் றணீஷ் போன்றோர் முஸ்லிம் பிரதேச அபிவிருத்தியில் கூடுதலான கவனத்தைச் செலுத்தி வருகின்றார்கள்.

அவர்களுக்கான ஒத்துழைப்பை வழங்கக் காத்திருக்கிறேன். பொத்துவில் வைத்தியசாலையை தேசிய வைத்தியசாலையாக தரமுயர்த்த இன்று காலை முஷாரப் எம்.பி. என்னைச் சந்தித்து பேசினார். அனைத்தும் நன்றாகவே நடக்கும்" என்றார். இந்நிகழ்வின் போது ஆளுநருக்கு பொன்னாடை போர்த்தி நினைவுச் சின்னம் வழங்கப்பட்டது.

அதைப்போல சம்மாந்துறை பிரதேச செயலாளர் தேசபந்து ஹனிபாவும் பொன்னாடை போர்த்தி கௌரவிக்கப்பட்டார். அறநெறி பாடசாலை மாணவர்களின் நிகழ்ச்சிகளும் இடம்பெற்றன.

– காரைதீவு குறூப் நிருபர்

தேசிய ஐக்கிய ஊடகவியலாளர் ஒன்றியத்தின் 19 ஆவது ஆண்டு நிறைவும் ஒன்றுகூடலும்

தேசிய ஐக்கிய ஊடகவியலாளர் ஒன்றியத்தின் (நுஜா) 19 ஆவது ஆண்டு நிறைவும், வருடாந்த ஒன்றுகூடலுடன் புதிய நிருவாகத் தெரிவும் கடந்த 30 ஆம் திகதி இரவு (30.09.2023) அட்டாளைச்சேனை யாடோ ஹோட்டலில் நடைபெற்றன.

நுஜா ஒன்றியத்தின் தலைவரும் சிரேஷ்ட ஊடகவியலாளருமான எஸ்.எம்.அறூஸ் தலைமையில் நடைபெற்ற இந்த ஒன்றுகூடல் நிகழ்வுக்கு திகாமடுல்ல மாவட்ட பாராளுமன்ற உறுப்பினரும், கரையோரப் பிரதேசங்களுக்கான அபிவிருத்திக் குழுவின் தலைவருமான சட்டத்தரணி எஸ்.எம்.எம்.முஷாரப் பிரதம அதிதியாகக் கலந்து கொண்டு சிறப்பித்தார்.

இந்த ஒன்றுகூடலின்போது கடந்த காலங்களில் முன்னெடுக்கப்பட்ட பலவிடயங்கள் பற்றியும், ஒன்றியத்தின் எதிர்காலத் திட்டங்கள் மற்றும் முன்னெடுப்புக்கள் பற்றியும் கலந்துரையாடப்பட்டதன் பின்னர் புதிய நிருவாகத் தெரிவு இடம்பெற்றது.

இங்கு தேசிய ஐக்கிய ஊடகவியலாளர் ஒன்றியத்தின் தேசிய ஒருங்கிணைப்பாளரும், ஓய்வு பெற்ற ஆசிரிய ஆலோசகருமான பன்னூலாசிரியர் எஸ்.எல்.மன்சூர் மற்றும் இளம் ஊடகவியலாளரும் தொழிலதிபருமான ஏ.ஆர்.முனாஸ் ஆகியோர் அதிதிகளினால் பொன்னாடை போர்த்தி பாராட்டிக் கௌரவிக்கப்பட்டனர்.

இந்நிகழ்வில் பிரதம அதிதியாகக் கலந்து கொண்டு சிறப்பித்த பாராளுமன்ற உறுப்பினர் சட்டத்தரணி எஸ்.எம்.எம்.முசாரப், சமகால நாட்டு நடப்புகள் குறித்தும் முஸ்லிம் அரசியலில் ஊடகவியலாளர்களின் வகிபாகம் குறித்தும் நீண்ட உரையொன்றை இங்கு நிகழ்த்தினார்.

இங்கு 2023/2024 ஆம் ஆண்டுக்கான புதிய நிர்வாக சபையின் தலைவராக எஸ்.எம்.அறூஸ் தெரிவானார். பிரதித் தலைவர்களாக எஸ்.எல்.மன்சூர், எம்.எச்.முஸ்தாக் முகம்மட் ஆகியோரும் செயலாளராக பைசல் இஸ்மாயிலும் தெரிவாகினர்.

பிரதிச் செயலாளராக ஏ.எல்.கியாஸ்தீன், பொருளாளராக ஜூல்பிகா செரீப், உதவிப் பொருளாளராக எம்.ஐ.சியாத், தவிசாளராக ஏ.எல்.றமீஸ், பிரதித் தவிசாளராக எம்.ஏ.தாஜ ஹான், தேசிய அமைப்பாளராக எம்.ஐ.எம்.றியாஸ், பிரதித் தேசிய அமைப்பாளராக ஏ.எம்.ரபீக், தேசிய ஒருங்கிணைப்பாளராக எம்.ஜே.எம்.அஸ்ஹர், பிரதித் தேசிய ஒருங்கிணைப்பாளராக பீ.எம்.றியாத்,

நிர்வாக குழு உறுப்பினர்களாக எஸ்.சீனிஸ்கான், யு.எல்.சிப்லியா, ஐ.எம்.ஹம்தான், என்.எம்.பௌசர், எம்.எல்.எம்.பாரீஸ், சித்திசபானா, எஸ்.எல்.அப்ரின், ஜீ.றுஸ்வின், எப்.அஸ்பர் சபா, டி.எம்.அறபாத், எம்.சியாம் ஆகியோர் தெரிவு செய்யப்பட்டனர்.

போசகராக பாராளுமன்ற உறுப்பினரும், சிரேஷ்ட ஊடகவியலாளருமான சட்டத்தரணி எஸ்.எம்.எம்.முசாரப் தெரிவானதுடன், சிரேஷ்ட ஆலோசகர்களாக எஸ்.எல்.எம்.அபுபக்கர், ஐ.எல்.எம்.தாஹீர், கலாசார உத்தியோகத்தர் எம்.எஸ்.ஜகுபர் ஆகியோரும் இதன்போது தெரிவு செய்யப்பட்டனர்.

இந்நிகழ்வில் பொத்துவில் பிரதேச செயலாளர் எம்.ஐ.பிர்னாஸ், பொத்துவில் மக்கள் வங்கி உத்தியோகத்தர் எம்.ஐ.நபீல், கலாசார உத்தியோகத்தர் எம்.எஸ்.ஜௌபர், தொழிலதிபர் ஏ.ஆர்.முனாஸ், பாராளுமன்ற உறுப்பினரின் இணைப்பாளர்களான எம்.ஜே.எம்.அஸ்ஹர், ஏ.எல்.மர்ஜான் எனப் பலரும் கலந்து கொண்டனர்.

– முகம்மது றியாஸ்
(ஒலுவில் கிழக்கு தினகரன் நிருபர்)

தமிழக திராவிடப் பெரியார்களின் ஏகலைவனாக உருவெடுத்த மாபெரும் படைப்பாளி வேலழகன்

– கிழக்கின் மூத்த எழுத்தாளர் ஆ.மு.சி.வேலழகன் மறைவு இலக்கிய உலகுக்கு பேரிழப்பு

செப்டெம்பர் மாதம் தந்தை பெரியாரும் பேரறிஞர் அண்ணாவும் பிறந்த மாதம். இவர்களை இங்கு குறிப்பிடக் காரணம் இவர்களின் வழியில் ஏகலைவனாக உருவான ஒரு படைப்பாளி, இதே மாதம் 23 ஆம் திகதி காலமாகி விட்டார். கிழக்கிலங்கையில் திருப்பழுகாமம் எனும் தமிழரது தனித்துவமான நிலப்பரப்பு புகழ் மிக்கது. அந்நிலத்தே தோன்றியவர் வேல்முருகு என்னும் இயற்பெயர் கொண்ட எழுத்தாளர் ஆ.மு.சி.வேலழகன்.

1939.05.12இல் பிறந்த இவர் கடந்த 2023.09.23 இல் தனது 84 ஆவது வயதில் இயற்கை எய்தினார்.

விவசாயக் குடும்பத்தில் பிறந்து சிறு வயது முதலே பல இன்னல்களுக்கு முகங்கொடுத்து, பாடசாலைப் படிப்பினை முழுமையாகப் பெற முடியாது வளர்ந்த வேல்முருகு, சிறுவயதிலேயே திராவிடத் தலைவர்களின் எழுத்துக்களின்பால் ஈர்க்கப்பட்டு, தேடித்தேடி பழம்பெரும் நூல்களை எல்லாம் கற்று, 1972 இல் 'வேலழகன்' எனும் பெயரில் எழுதத் தொடங்கினார்.

பேராசிரியர் கா.சிவத்தம்பி முதல் பேராசிரியர் சி.மௌனகுரு வரை இவரது படைப்பாளுமையினைப் போற்றிய பல்கலைக்கழகப் பேராசிரியர்கள் பலர். பள்ளிக்கூடக் கல்வியை முழுமையாகப் பெறாத ஒருவரின் படைப்புக்களை இலங்கை, தமிழ்நாடு பல்கலைக்கழங்களைச் சேர்ந்த பல மாணவர்கள் ஆய்வு செய்து தம் பட்டப்படிப்புக்களை பூர்த்தி செய்துள்ளனர்.

'ஒவ்வொரு எழுத்தாய் கூட்டிக் கூட்டித் தான் வாசிக்கப் பழகினேன்' எனக்கூறிய ஆ.மு.சி, பின்னாளில் மரபுக்கவிதை எழுதுவது எப்படி எனும் தொடரை மட்டக்களப்பிலிருந்து வெளிவரும் தென்றல் இதழில் எழுதினார். இத்தொடர் 'கலைகளுக்கெல்லாம் அரசு கவிதை' எனும் நூலாக வெளிவந்தது.

இவருடைய பல சிறுகதை தொகுப்புக்கள், நாவல்கள், கவிதை நூல்கள் மாகாணம் முதல் தேசிய அளவில் பல்வேறு விருதுகளைப் பெற்றுள்ளதோடு, தமிழ்நாட்டிலும் பல விருதுகளைப் பெற்றுள்ளன. படுவான்கரை மண்ணின் பேச்சு வழக்கில், அம்மக்களின் வாழ்வியல் அம்சங்களைப் பேசு பொருளாகக் கொண்டு இவர் உருவாக்கிய பெரும்பாலான படைப்புக்கள் பல்வேறு தரப்பினராலும் பாராட்டுக்களைப் பெற்றுள்ளன.

1972 முதல் 2023 வரை இதுவரை 40 தலைப்புக்களில் 45 நூல்கள் வெளிவந்துள்ளன. இவற்றில் 3 நூல்கள் 2 ஆம் பதிப்பும், 1 நூல் 3 பதிப்புக்களையும் கண்டுள்ளது. இவரது இறுதி நூலான 'நான்காம் பாலினம்' 41ஆவது நூல், 46ஆவது வெளியீடாக அமைய வேண்டியதாகும். நூல் வெளியாகும் முன்னரே வேலழகன் நம்மை விட்டுப் பிரிந்தது பெருந்துயரம். தமிழ்ப்படைப்பாளிகளுள் சிறுகதை, நாவல், குறுநாவல், கவிதை, ஆய்வு, வரலாறு, இலக்கணம் எனப் பல்துறைகளில் எழுதிய ஆளுமைகள் மிகக் குறைவு. இவை அனைத்திலும் எழுதி வெற்றி பெற்றவர் வேலழகன். தரம் மிகுந்த படைப்புக்களுடன் புத்தகங்களைக் கூட மிகத் தரமானதாக உருவாக்குவதில் தேர்ந்தவர்.

இவருடைய நூல்களுக்கு வழங்கப்பட்டுள்ள உரைகளைத் தொகுத்தாலே அவரது படைப்பாளுமையினை அறிந்து கொள்ளலாம். மட்டக்களப்பின் இலக்கிய வளர்ச்சியில் இவரது பங்களிப்பு அபரிமிதமானது. பழுகாமம் முதல் வாழைச்சேனை வரை இவர் உருவாக்கிய இலக்கியப் பரம்பரைகளும், திருக்குறளை எல்லோரிடமும் கொண்டு சேர்ப்பதற்கென இவர் மேற்கொண்ட பணிகளும் ஏராளம். தன்னுடைய பெரும்பாலான நூல்களுக்கு குறளடிகளையே பெயராகப் பயன்படுத்தினார். குறளின் மாண்பு குறித்தும் 03 நூல்கள் எழுதியுள்ளார். வாழும் வள்ளுமாகத் திகழ்ந்தவர், இறுதியில் தான் பிறந்த மண்ணிலேயே நிலைகொண்டு அமரராகி விட்டார்.

– எஸ்.ஏ.ஸ்ரீதர்
வாழைச்சேனை

கற்பித்தலிலும், இலக்கியத்திலும் சிறந்து விளங்கிய மருதமுனை ஆசிரியர் டீன் கபூர்

– 31 வருட ஆசிரிய சேவையிலிருந்து ஓய்வு

தனது 31 வருட ஆசிரிய சேவையில் இருந்து மருதமுனை டீன் கபூர் அண்மையில் ஓய்வு பெற்றார். நல்லாசானாக இருந்து மாணவர்களை அரவணைத்து கற்பிக்கின்ற ஆற்றல் கொண்டவர் இவர். கவிஞனாக, ஓவியனாக தன்னை தடம் பதித்துக் கொண்டவர். சகலருடனும் நல்லுறவை பேணிவருகின்ற மனித நேயம் கொண்டவர். இலக்கியப் பரப்பில் அதிக நண்பர்களை தன்னகத்தே கொண்டவர். இவரது முகநூலில் இவர் வரைந்த சித்திரங்களையும், ஓவியங்களையும், கவிதைகளையும் பார்த்து ரசிக்கலாம்.

சக ஆசிரியர்களுடனும், மாணவர்களுடனும் அன்பாகப் பழகி தனது ஆசிரியப் பணியை சிறப்பாகச் செய்தவர். இணைப்பாடவிதான செயற்பாடுகளில் மிகவும் அக்கறையுடன் செயற்பட்டவர். அத்துடன் பாடசாலைகளில் நடைபெறுன்ற நிகழ்வுகளை அறிவிப்பாளராகத் தொகுத்து வழங்கியவர். பாடசாலைகளின் சுற்றுச்சூழலை அழகுபடுத்துவதிலும் மரக்கன்றுகளை நட்டு பராமரித்ததிலும் இவரது பங்களிப்பு அதிகம். மருதமுனையைச் சேர்ந்த அப்துல் கபூர், காதர் பீபி தம்பதிக்கு மகனாக 1963.07.08 ஆம் திகதி மருதமுனையில் பிறந்தவர் டீன் கபூர். மருதமுனை அல்மனார் மத்திய கல்லூரி தேசிய பாடசாலையின் பழைய மாணவர். சிறுவயதில் இருந்து இன்று வரை கலை, இலக்கியத் துறையில் தடம் பதித்து வருகின்றார். இதுவரை நான்கு கவிதைப் புத்தகங்களை வெளியிட்டுள்ளார். 1992.05.15ஆம் திகதி ஆசிரியர் நியமனம் பெற்று மருதமுனை அல்மனார் மத்திய கல்லூரி தேசிய பாடசாலையில் கடமையேற்று தனது ஆசிரியப் பணியை 2001 ஆம் ஆண்டு வரை முன்னெடுத்தார். அதன் பின்னர் பல பாடசாலைகளில் இடமாற்றம் பெற்று 2011ஆம் தொடக்கம் 2019ஆம் ஆண்டுவரை மீண்டும் மருதமுனை அல்மனார் மத்திய கல்லூரி தேசிய பாடசாலையில் கடமையாற்றினார். 2019ஆம் ஆண்டு இடமாற்றம் பெற்று நிந்தவூர் அஸ்ஸபா வித்தியாலயத்தில் கடமையாற்றி சமீபத்தில் ஓய்வு பெற்றார்.

– பி.எம்.எம்.ஏ.காதர்
(மருதமுனை தினகரன் நிருபர்)

கிழக்கின் குரல்

தம்பலகாமம் வைத்தியசாலையில் திடீர் தீ; எவருக்கும் பாதிப்பில்லை

உடனடி விசாரணைக்கு கிழக்கு ஆளுநர் பணிப்பு

ரொட்டவெவ குறூப், முள்ளிப்பொத்தான குறூப், தம்பலகாமம் தினகரன், கிண்ணியா மத்தி, குறூப், கந்தளாய் தினகரன் நிருபர்கள்

திருகோணமலை தம்பலகாமம் பிரதேச வைத்தியசாலையில் நேற்று (01) திடீரென தீப்பரவல் இடம்பெற்றுள்ளது.

மேற்படி வைத்தியசாலை வெளி நோயாளர் பிரிவு மற்றும் மருந்தகம் போன்ற பகுதிகளிலே இத்தீப்பரவல் ஏற்பட்டுள்ளதாக தெரிவிக்கப்படுகிறது.

நேற்றைய தினம் காலை ஆறு மணியளவில் சத்தமொன்று கேட்டதாகவும் பின்னர் தீப்பற்றியதாகவும் அயலவர்கள் தெரிவிக்கின்றனர். வைத்திய சாலையில் நோயாளர்கள் எவருக்கும் பாதிப்பு எதுவும் ஏற்படவில்லை எனவும் தெரிய வருகின்றது

இருந்தும் தீப்பற்றியமைக்காண காரணம் இதுவரை தெரியவில்லை எனவும் விசாரணைகளை முன்னெடுத்து வரும் தம்பலகாமம் பொலிஸார் தெரிவித்தனர்.

மேற்படி வைத்தியசாலை தீ விபத்து தொடர்பில் கிழக்கு ஆளுநர் செந்தில் தொண்டமான் உடனடியாக மாகாண சுகாதார அமைச்சின் செயலாளர், மாகாண பணிப்பாளர் ஆகியோரை தொடர்பு கொண்டு, மேற்படி சம்பவம் தொடர்பில் உடனடியாக களநிலவரங்களை ஆராய்ந்து அறிக்கை சமர்ப்பிக்குமாறு பணிப்புரை விடுத்துள்ளார். மேலும் தீ விபத்து தொடர்பான காரணங்களை கண்டறிய மேலதிக விசாரணைகளை மேற்கொள்ளுமாறும் ஆளுநர் பொலிஸாருக்கு பணிப்புரை விடுத்துள்ளார்.

அட்டாளைச்சேனை பஸ் பயணிகள் தரிப்பிடத்தை புனரமைக்க கோரிக்கை

அட்டாளைச்சேனை மத்திய நிருபர்

அக்கரைப்பற்று – கல்முனை பிரதான வீதியில், அட்டாளைச்சேனை தேசிய பாடசாலைக்கு முன்பாக சேதமடைந்துள்ள பஸ் பயணிகள் தரிப்பிடத்தை அவசரமாகப் புனரமைத்து உதவுமாறு பொதுமக்கள் கோரிக்கை விடுக்கின்றனர்.

பலத்த காற்று காரணமாக, கூரை உடைந்து விழுந்த நிலையில், பாவனையின்றி கடந்த இரு வாரங்களுக்கும் மேலாகக் காட்சியளிக்கும் குறித்த பஸ் பயணிகள் தரிப்பிடம் இதுவரை புனரமைக்கப்படாதது குறித்து பொதுமக்கள் கவலை தெரிவிக்கின்றனர்.

இவ்விடயம் தொடர்பில் அட்டாளைச்சேனை பிரதேச சபைச் செயலாளரிடம் வினவியபோது, குறித்த தரிப்பிடம் கிழக்கு மாகாண வீதி போக்குவரத்து அதிகார சபையின் நிர்வாகத்திற்குரியது. இதுகுறித்து சம்பந்தப்பட்டவர்களுக்கு எழுத்து மூலம் அறிவிக்கப்பட்டுள்ளதாகத் தெரிவித்தார்.

குறித்த பயணிகள் தரிப்பிடத்தை பொதுமக்களுடன், பாடசாலை மாணவர்களும் அதிகம் பயன்படுத்தி வருகின்றனர். தற்பொழுது பிராந்தியத்தில் மழைக்காலநிலை நிலவுவதனால் சம்பந்தப்பட்டவர்கள் வெகுவாகப் பாதிக்கப்பட்டுள்ளதாகத் குறிப்பிடுகின்றனர்.

மட்டக்களப்பு மாவட்ட அரச அதிபர் 32வருட அரச பணியிலிருந்து ஓய்வு

மாவட்ட செயலகத்தில் மாபெரும் பிரியாவிடை

புதிய காத்தான்குடி தினகரன் நிருபர்

மட்டக்களப்பு மாவட்ட செயலக உத்தியோகத்தர்களாக என்னுடன் கடமை புரிந்த உங்கள் அனைவரினதும் பூரண ஒத்துழைப்பினால் செவ்வனே எனது மக்கள் பணியை நான் மாவட்டத்திற்காக ஆற்ற முடிந்திருந்தது, அதனால் மனநிறைவுடன் எனது 32 வருட அரச பணியில் இருந்து ஓய்விற்கு செல்கின்றேன் என மட்டக்களப்பில் (இடம்பெற்ற பிரியாவிடை நிகழ்வின்போது மட்டக்களப்பு மாவட்ட அரசாங்க அதிபர் திருமதி. கலாமதி பத்மராஜா தெரிவித்துள்ளார்.

32 வருடங்கள் அரச சேவையை பூர்த்தி செய்து அரச சேவையில் இருந்து ஓய்வு பெறும் மட்டக்களப்பு மாவட்ட அரசாங்க அதிபருக்கு (27) மட்டக்களப்பு மாவட்ட செயலகத்தில் பிரியாவிடை நிகழ்வொன்று இடம்பெற்றது.

1991 ஆம் ஆண்டு அரச நிருவாக சேவையில் தனது அரச பணியை தொடங்கிய திருமதி கலாமதி பத்மராஜா, அம்பாறை மாவட்டத்தில் தமது முதல் நியமனத்தை பெற்று கடமையை ஆரம்பித்ததுடன், பின்னர் மட்டக்களப்பு மாவட்டத்தில் உதவிப் பிரதேச செயலாளராக நியமனம் பெற்று தமது கடமையினையாற்றியுள்ளார். 2020 ஆண்டு மட்டக்களப்பு மாவட்ட அரசாங்க அதிபராக கடமைப் பொறுப்பினை ஏற்று பணியாற்றி வந்த நிலையில் மீண்டும் இடமாற்றலாகி மாகாண சபையில் கடமையாற்றி, இவ்வாண்டு தை மாதம் 17 திகதி முதல் மட்டக்களப்பு மாவட்ட அரசாங்க அதிபராக அமைச்சரவை அங்கிகாரத்துடன் மீளவும் நியமிக்கப்பட்டு செவ்வனே தமது கடமையினை மாவட்ட மக்களுக்காக ஆற்றிவந்த நிலையில் எதிர்வரும் 29 ஆந் திகதி தமது 60 வயதினை பூர்த்தி செய்து அரச சேவையில் இருந்து ஓய்விற்கு செல்லவுள்ள நிலையில் மாவட்ட அரசாங்க அதிபரான இவரின் சிறந்த சேவையினை பாராட்டி பிரியாவிடையளிக்கும் நிகழ்வானது மட்டக்களப்பு மாவட்ட மேலதிக அரசாங்க அதிபர் திருமதி. சுதர்சனி சிறிகாந்த் தலைமையில் மாவட்ட செயலக மாநாட்டு மண்டபத்தில் நடைபெற்றது.

உயர் அரச அதிகாரிகள், மாவட்ட செயலகத்தில் கடமையாற்றும் அனைத்து உத்தியோகத்தர்களும் கலந்துகொண்டு ஓய்வு பெறவிருக்கும் அரச அதிபரின் சேவையினை வாழ்த்தியதுடன் அரச அதிபரிற்கு பொன்னாடை போர்த்தி மலர் மாலைகள் அணிவித்து கௌரவமளித்தமை குறிப்பிடத்தக்கதாகும்.

திருகோணமலை மாவட்டத்திலிருந்து

பல்கலைக்கு தெரிவு செய்யப்பட்ட மூவின மாணவர்களுக்கும் நிதியுதவி

ரொட்டவெவ குறூப் நிருபர்

திருகோணமலை மாவட்டத்தில் இருந்து 2022 ம் ஆண்டு பல்கலைக்கழகத்திற்கு தெரிவு செய்யப்பட்ட மாணவர்களுக்கான நிதியுதவி வழங்கும் நிகழ்வு நகர சபை மண்டபத்தில் (30) நடைபெற்றது.

திருகோணமலை மாவட்ட நலன் புரிச்சங்கத்தின் தலைவர் எஸ். குகதாசன் தலைமையில் நடைபெற்ற இந்நிகழ்வில், கணிதம், உயிரியல் விஞ்ஞானம், பொறியியல் தொழில்நுட்ப, விஞ்ஞான தொழில்நுட்ப, கலை மற்றும் வர்த்தக பிரிவுகளில் மாவட்ட மட்டத்தில் முதலாம் இடங்களைப் பெற்ற மூவின மாணவர்கள் ஆறு பேருக்கும் 2021 ம் ஆண்டு இம் மாவட்டத்தில் இருந்து பல்கலைக் கழகத்திற்கு தெரிவு செய்யப்பட்ட 41 மாணவர்களுக்கும் தலா 25,000 ரூபா நிதி கொடுப்பனவு வழங்கப்பட்டது.

2021 ம் ஆண்டு பல்கலைக்கழகத்திற்கு தெரிவு செய்யப்பட்ட 41 மாணவர்களின் கற்கை நெறி நிறைவடையும் வரை மூன்று மாதங்களுக்கு ஒரு தடவை ஒவ்வொரு மாணவர்களுக்கும் தலா ரூபா 25000 தொடர்ச்சியாக வழங்கப்படவுள்ளதென சங்கத்தின் தலைவர் எஸ். குகதாசன் தெரிவித்தார்.

கல்முனை மஹ்மூத் மகளிர் கல்லூரியில் மாணவர் பாராளுமன்றத் தேர்தல்

கல்வி அமைச்சின் புதிய சுற்றுநிருபம் மற்றும் அறிவுறுத்தலுக்கமைய மாணவர் பாராளுமன்ற தேர்தல் முறைமை பாடசாலை மட்டத்தில் நடைமுறைப்படுத்தப்பட்டு வருகின்றது. இதனடிப்படையில் தேர்தல்கள் திணைக்களமும் கல்வியமைச்சும் இணைந்து பாடசாலைகள் தோறும் மாணவர் பாராளுமன்றங்களை அமைப்பதற்கான நடவடிக்கைகளை மேற்கொண்டுள்ளன.

கல்முனை கல்வி வலயத்திற்குட்பட்ட மஹ்மூத் மகளிர் கல்லூரியில் (தேசிய பாடசாலை) 2023 ஆம் ஆண்டுக்கான மாணவர் பாராளுமன்றம் அமைப்பதற்கான வேட்புமனுக்கள் கோரப்பட்டு தெரிவுக்கான தேர்தல் கல்லூரி அதிபர் ஏ.பி. நஸ்மியா சனூஸ் தலைமையில் இடம்பெற்றது.

மாணவர் பாராளுமன்ற தேர்தல் குழு இணைப்பாளர் ஏ.எம். அஸ்வர் ஆசிரியரின் ஏற்பாட்டில் இடம் பெற்ற கூட்டத்தில் தேர்தல் ஆணையாளராக கல்லூரி அதிபர் நியமனமானார். .

கல்முனை மஹ்மூத் மகளிர் கல்லூரி மாணவர் பாராளுமன்றத்துக்கு 150 மாணவர் பாராளுமன்ற உறுப்பினர்களை தெரிவு செய்வதற்கு தரம் 6 முதல் 13 வரையுள்ள 2500 இற்கு மேற்பட்ட மாணவிகள் வாக்களிக்க தகுதி பெற்றிருந்ததுடன் வாக்களிக்கும் பணிகள் பிற்பகலில் நடைபெற்றன.

மாணவிகள் மிக அமைதியான முறையில் மிக நீண்ட வரிசைகளில் நின்று தமது வாக்குகளை ஆர்வமாக பதிவு செய்து சென்றதனை காணக்கூடியதாக இருந்தது.

தரம் 6 முதல் 13 வரையுள்ள மாணவிகளிலிருந்து தெரிவு செய்யப்படும் மாணவ பிரதிநிதிகளைக் கொண்டு மாணவர் பாராளுமன்றம் தாபிக்கப்படும். இதில் சபாநாயகர், பிரதமர், 10 அமைச்சர்கள், 10 பிரதி அமைச்சர்கள் என இத்தேர்தலின் ஊடாக தெரிவு செய்யப்படுகின்றனர்.

_அஸ்ஹர் ஆதம்
(கல்முனை குறூப் நிருபர்)

தேசிய மீலாதுன் நபி தினத்தை முன்னிட்டு "நபி பெருமையை உலகறியச் செய்வோம்" எனும் தொனிப்பொருளில் நடைபெற்ற மீலாதுன் நபி தின நிகழ்வு மருதமுனை அரசடி சந்தியில் (28) இடம் பெற்றது. இதில் மருதமுனை அல்மினன் மத்ரஸா மாணவர்கள், வர்த்தகர்கள், உலமாக்கள், பொதுமக்கள் என பலர் கலந்து கொண்டனர். (படங்கள் பெரியநீலாவணை விசேட நிருபர்)

சென்னையில் 'பரதேசி -யான்' நூல் வெளியீட்டு விழா

மட்டக்களப்பை பிறப்பிடமாகக் கொண்ட எழுத்தாளர் கு. நித்தியானந்தன் எழுதிய 'பரதேசி யான்' சுயசரிதை நூல் வெளியிட்டு விழா கடந்த சனிக்கிழமை (30) சென்னையில் நடைபெற்றது.

இனிய நந்தவனம் பதிப்பகம் வெளியிட்டுள்ள இந்நூலை பிரதம விருந்தினராக கலந்துகொண்ட சகோ அஷ்வின் தைரியம் வெளியிட தொழிலதிபர் கலாநிதி அமுதா பாலகிருஷ்ணன் பெற்றுக் கொண்டார்

அருள்திரு சைமன் பொன்னையா, அருள்திரு ஏணர்ஸ்ட் ஜெயகுமார்,

வழக்கறிஞர் சி.ஜஸ்டின், ஆகியோர் சிறப்பு விருந்தினர்களாக கலந்து கொண்டனர். முனைவர் ஷாலின் ஜெரால்டு, அருள்திரு சாமுவேல்ராஜ் விசவாசம் இருவரும் நூல் குறித்து ஆய்வுரை நிகழ்த்தினர். கல்வெட்டும் பேசுகிறது இதழின் ஆசிரியர் சொர்ண பாரதி, செங்கரும்பு இதழின் ஆசிரியர் தாமரைப்பூவண்ணன் ஆகியோர். வாழ்த்துரை வழங்கினர். முன்னதாக நந்தவனம் சந்திர சேகரன் அனைவரையும் வரவேற்க எழுத்தாளர் பெருமாள் நல்லமுத்து அனைவருக்கும் நன்றி தெரிவித்தார்

பொலிஸ் சார்ஜன்ட் சடலமாக மீட்பு

பெரியபோரதீவு தினகரன் நிருபர்

பொலனறுவை வெலிக்கந்தை பொலிஸ் நிலையத்தில் பணிபுரியும் சார்ஜன்ட் ஒருவர் பொலிஸார் தங்கும் விடுதியிலிருந்து இறந்த நிலையில் சடலமாக மீட்கப்பட்டுள்ளார். மேற்படி பொலிஸ் நிலையத்தில் பொலிஸ் சார்ஜன்ட் ஆக கடமையாற்றி வந்த ஏறாவூரைச் சேர்ந்த மக்பூல் முஹம்மது ஹனீபா (வயது 52) என்பவரே பொலிஸ் விடுதியிலிருந்து சனிக்கிழமை (30) சடலமாக மீட்கப்பட்டுள்ளார்.

சடலம் இரத்த வெள்ளத்தில தோய்ந்திருப்பதை வைத்தும் சடலத்தில் காயம் இருப்பதனாலும் இது கொலையாக இருக்கலாம் என உறவினர்கள் சந்தேகம் தெரிவித்துள்ளனர்.

சடலம் தற்போது உடற் கூராய்வுப் பரிசோதனைக்காக பொலன்னறுவை ஆதார வைத்தியசாலையில் வைக்கப்பட்டுள்ளது. இச்சம்பவம் தொடர்பாக வெலிக்கந்தைப் பொலிஸார் விசாரணைகளை முன்னெடுத்துள்ளனர். தடயவியல் நிபுணர்களினதும் சட்ட வைத்திய அதிகாரியினதும் நீதிபதியினதும் விசாரணைகளில் மேற்படி பொலிஸ் அதிகாரியின் இறப்புக்கான காரணம் தெரிய வரலாம் என்று கூறப்படுகிறது.

கிண்ணியாவில் சிரமதானம்

கிண்ணியா தினகரன் நிருபர்

கிண்ணியா குறிஞ்சாக்கேணி பிரதேசத்தில் அதிகரித்துவரும் டெங்கு நோயை கட்டுப்படுத்தும் வகையில் சிரமதான பணி கடந்த வெள்ளிக்கிழமை (29) நடைபெற்றது.

குறிஞ்சாக்கேணி கிராம உத்தியோகத்தர் பிரிவுக்குட்பட்ட கிராம உத்தியோகத்தர், மக்கள் பாதுகாப்பு குழு, பள்ளி நிர்வாக சபை, கிராம அபிவிருத்தி சங்கம் மற்றும் சமூக மட்ட அமைப்புக்களுடன் கிண்ணியா பொலிஸ் நிலைய பொறுப்பதிகாரி மற்றும் பொலிஸ் உத்தியோகத்தர்களின் பங்களிப்புடன் மாகாத் நகர் பிரதேசத்தில் இச்சிரமதான நிகழ்வு மிகவும் சிறப்பான முறையில் நடைப்பெற்றமை குறிப்பிடத்தக்கது.

கோரைக்களப்பு ஸ்ரீ சமாதிப்பிள்ளையார் ஆலயத்தில் திருமுறை முற்றோதல்

நம்பியாண்டார் நம்பியின் மூலம் தொகுப்பித்து சைவ உலகுக்கு கிடைக்கப்பெற்ற பொக்கிசமான பன்னிரு திருமுறை எனும் தமிழ் வேத நூலை ஓதும் திருமுறை முற்றோதல் நிகழ்வின் இறுதிநாள் நிகழ்வு திருக்கோவில் கோரைக் களப்பு ஸ்ரீ சமாதிப்பிள்ளையார் ஆலயத்தில் நடைபெற்றது.

அம்பாறை மாவட்ட திருநாவுக் கரசு நாயனார் குருகுல ஆதினத் தின் அனுசரணையுடன் குருகுல ஸ்தாபக தந்தை ஸ்ரீமான் சுவாமிநா தர் தம்பையா அடிகளாரின் திவ்ய ஆசியுடன் முகாமைத்துவ பணிப் பாளர் இறைபணிச்செம்மல் கண. இராரெத்தினம் தலைமையில் ஆலயத் தலைவர் விஜயகுமாரின் ஒத்துழைப்போடு இடம்பெற்ற நிகழ்வுகளில் திருக்கோவில் பிரதேச செயலாளர் த.கஜேந்தி ரன் கலந்து கொண்டார். ஆலயத் தின் குருமார் மற்றும் 63 ஓதுவார் ஆலய நிருவாகத்தினர், அறநெறி ஆசிரியர்கள் என பலரும் கலந்து கொண்டனர்.

திருக்கோவில் கோரைக்களப்பு ஸ்ரீ சமாதிப்பிள்ளையார் ஆலயத் தின் கும்பாபிசேகம் கடந்த 04 ஆம் திகதி இடம்பெற்ற நிலையில், 63 நாயன்மார்களால் பாடப்பட்ட 18259 பாடல்கள் அடங்கிய பன்னிரு திருமுறை முற்றோதல் நிகழ்வு தொடர்ச்சியாக இடம் பெற்றது.

தேவார புராண பாராயணத்தை

ஆலய பிரதமகுரு சிவஸ்ரீ கிரு பாகரக்குருக்கள் வழங்கியதுடன் பிரதேச செயலாளரின் உரையும் இடம்பெற்றது.

அதனைத் தொடர்ந்து ஏடு திறத்தலும் பதிக பாராயணமும் இடம்பெற்று இறுதியாக ஆலய குருமார்களும் தம்பிலுவில் கண் ணகிஅம்மன் ஆலய கப்புகனார் மற்றும் பிரதேச செயலாளரும் பொன்னாடை போர்த்தி கௌர விக்கப்பட்டனர்.

நிறைவாக ஓதுவார்கள் அத்தனை பேருக்கும் பிரதேச செயலாளரினால் சான்றிதழ் வழங்கி வைக்கப்பட்டதுடன் சிவ சின்னமாக விளங்குகின்ற உருத் ராட்ச மாலையும் பன்னிரு திரு முறைகள் ஓதிய அடியவர்களுக்கு வழங்கப்பட்டது. இந்து கலாசார அலுவல்கள் திணைக்களம், திருக்கோவில் பிரதேச செயலகம் அம்பாறை மாவட்ட திருநாவுக்க ரசு நாயனார் குருகுலம் பங்குபற் றுதலுடன் திருக்கோவில் பிரதே சத்தில் பன்னிரு திருமுறை ஓதல் இரண்டாவது தடவையாக இடம் பெற்றுள்ளது.முதல் தடவையாக முனையூர் படபத்திரகாளியம்மன் ஆலயத்தில் இடம்பெற்றமை குறிப்பிடத்தக்கது.

– வி.சுகிர்தகுமார்
வாச்சிக்குடா விஷேட நிருபர்

சினோபெக் நிறுவனம் எரிபொருட்களின் விலைகள் அதிகரிப்பு

லோரன்ஸ் செல்வநாயகம்

சினோபெக் நிறுவனம் நேற்று மாலை 6 மணி முதல் அமுலுக்கு வரும் வகையில் எரிபொருட்களின் விலைகளை அதிகரித் துள்ளது.

அதன்படி ஒக்டேன் 95 ரக பெட்ரோல் லீற்றர் ஒன்றின் விலை 6 ரூபாவால் அதி கரிக்கப்பட்டுள்ளதுடன் அதன் புதிய விலை 420 ரூபாவாகும். அதே வேளை, ஒட்டோ டீசல் லீற்றர் ஒன்றின் விலை 10 ரூபாவால் அதிகரிக்கப்பட்டுள்ளதுடன் அதன் புதிய விலை 348 ரூபா ரூபாவாகும்.

அத்துடன் சுப்பர் டீசல் லீட்டர் ஒன்றின் விலை 61 ரூபாவால் அதிகரித்துள்ளதுடன் அதன் புதிய விலை 417 ரூபாவாகும்.

எனினும் ஒக்டேன் 92 ரக பெட்ரோல் விலையில் எந்த திருத்தமும் மேற் கொள்ளப்படாத நிலையில் அது 358 ரூபா விற்கே விற்பனை செய்யப்படுகிறது.

இ.போ.ச பஸ் நடத்துனர் மீது தாக்குதல் 2 சந்தேக நபர்களில் ஒருவர் கைது

லோரன்ஸ் செல்வநாயகம்

அநுராதபுரத்திலிருந்து கொழும்பு நோக்கி பயணித்த இ.போ.ச பஸ் நடத்து னரை தாக்கிய சந்தேகத்தின் பேரில் ஒருவர் கைது செய்யப்பட்டுள்ளார். அநுரா தபுரத்தில் இருந்து கொழும்பு நோக்கிப் பயணித்துக் கொண்டிருந்த இலங்கை போக்குவரத்து சபைக்கு சொந்தமான பயணிகள் பஸ் கெக்கிராவ பகுதியில் பய ணித்த போது இருவர் பஸ்ஸை நிறுத்தி நடத்துனர் மீது தாக்குதலை மேற்கொண் டதுடன், அவர் வைத்திருந்த டிக்கெட் உபகரணத்தையும் அடித்து நொறுக்கி விட்டு அங்கிருந்து தப்பிச் சென்றுள்ளனர். எனினும் பொலிசார் மேற்கொண்ட நடவடிக்கையினால் சந்தேகநபர்கள் இருவரில் ஒருவர் கைது செய்யப்பட்டுள் ளார் எனவும் மற்றைய நபரை கைது செய்ய நடவடிக்கைகள் முன்னெடுக்கப்பட் டுள்ளதாகவும் கெக்கிராவ பொலிஸார் தெரிவித்துள்ளனர்.

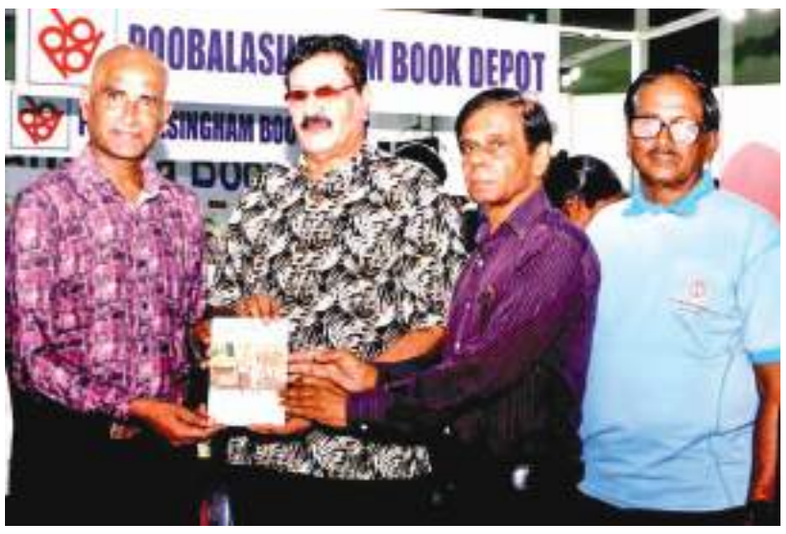

இலங்கை தமிழ் இலக்கிய நிறுவகம் மற்றும் இலண்டன் தமிழ் இலக்கிய நிறுவகம் ஆகியவை இணைந்து வெளியிட்ட ரொட்ணி விதான பத்திரனவின் சு.முரளிதரன் தமிழில் மொழிபெயரத்த "லண்டன் வெம்மை'' சிங்கள நாவல் வெளியிட்டு விழா நேற்று (1) ஞாயிறு கொழும்பு சர்வதேச புத்தகக் கண்காட்சி பண்டாரநாயக்க ஞாபகார்த்த சர்வதேச மாநாட்டு மண்டபத்தின் பூபாலசிங்கம் புத்தகசாலையின் விற்பனைக்கூடத்தில் நடைபெற்றது. நாவலின் முதற்பிரதியை இலக்கியப் புரவலர் ஹாஷிம் ஒமர் கல்வி அமைச்சின் வெளியீட்டு திணைக்களத்தின் மேலதிக ஆணையாளர் நாயகமும் நூலின் மொழிபெயர்ப்பாளருமான சு.முரளிதரனிடமும் நூலாசிரியர் ரொட்ணி விதானபத்திரனி டமும் பெற்று கொள்வதை காணலாம். ஸ்ரீதரசிங் பூபாலசிங்கமும் அருகில் காணப்ப டுகின்றார்.

சுங்கத்திணைக்களத்திற்கு... (03 ஆம் பக்கத் தொடர்)

அதன் மூலம் விண்ணப்பத்தை பெற்றுக்கொண்டு 21 வயதுக்கும் 35 வயதுக்கும் இடைப்பட்டவர் கள் இந்த பதவிகளுக்காக இணைக் கப்பட வுள்ளதாகவும் அவர்கள் தமது விண்ணப்பத்தை அனுப்ப முடியும் என்றும் அவர் தெரிவித் துள்ளது.

சிவனொளிபாத..

இல்லாத காலப்பகுதியில்கூட சிவனொளிபாத மலைக்கு சென்று வழிபடலாம் என அண்மைய நாட் களில் வெளியான செய்திகள் உண் மையல்ல எனவும் அவர் தெரிவித் துள்ளார்.

20222023 சிவனொளிபாத மலை பருவகாலம் நிறைவடைந்துள்ள நிலையில், ஸ்ரீ பாதஸ்தானாதிபதி சப்ரகமு மாகாண பிரதம சங்கநா யக பெங்கமுவே தம்மதின்னவின் பணிப்புரைக்கமைய அனுமதியின்றி ஹட்டன் வீதி மற்றும் இரத்தினபுரி வீதி ஊடாகவும் சிவனொளிபாத மலைக்கு செல்வது முற்றாக தடை செய்யப்பட்டுள்ளது.

பருவகாலம் இல்லாத காலப்பகு தியில் , சிவனொளிபாத மலைக்கு வருகை தரும் போது, உரிய நிறுவ னங்களின் அனுமதி யைப் பெற்று நல்லதண்ணி மற்றும் இரத்தினபுரி பொலிஸ் நிலையங்களுக்கு அறி விக்க வேண்டும் என அறிவிக்கப் பட்டுள்ளது.

அதேநேரம் சிவனொளிபாத மலை பகுதியில் இடையிடையே பலத்த மழை பெய்து வருவதாலும், அங்கு செல்லும் படிகளில் பாரிய நீரோடை ஓடுவதாலும் ஸ்ரீ சிவனொளிபாத மலைக்கு செல்வது ஆபத்தானது என நுவரெலியா மாவட்ட செயலா ளர் சுட்டிக்காட்டியுள்ளார்.

O/L, A/L முடித்த...

உடனடியாக ஆரம்பிக்கப்படும் என கல்வி அமைச்சர் சுட்டிக்காட் டியுள்ளார்.

எதிர்காலத்தில் நடைபெற வுள்ள கல்விப் பொதுத் தராதர சாதாரண தரப் பரீட்சைக்குத் தோற்றவுள்ள மாணவர்களுக்கான தொழிற்பயிற்சி நெறிகள் பரீட்சை நிறைவடைந்ததன் பின்னர் ஆரம் பிக்கப்படும் எனவும் அவர் தெரி வித்துள்ளார். கல்விப்பொதுத் தராத சாதாரண தர மற்றும் உயர்தர பரீட்சைக்குத் தோற்றும் மாணவர் களில் 50 சதவீதத்துக்கும் அதிக மானோர் இந்தப் பாடநெறிகளில் பங்கேற்பார்கள் என எதிர்பார்க்கப் படுவதாக கல்வி அமைச்சர் சுசில் பிரேமஜயந்த குறிப்பிட்டுள்ளார்.

ஜேர்மனுக்கு...

பொருளாதார சவால்களுக்கு தீர் வுகாண்பதற்கான உயர்மட்ட முன் னெடுப்பான “பேர்லின் குளோபல்” மாநாட்டில் பங்கேற்பதற்காக ஜனாதிபதி கடந்த புதன்கிழமை அதிகாலை ஜேர்மனுக்கு பயணமா னார். சர்வதேச நாடுகளின் தலைவர் களின் பங்கேற்புடன் இந்த மாநாடு செப்டெம்பர் 28 மற்றும் 29 ஆம் திகதிகளில் ஜேர்மனியின் பேர்லின் நகரில் இடம்பெற்றது.

இந்த நிலையில் குறித்த மாநாடு நிறைவடைந்ததை அடுத்து தமது ஜேர்மன் விஜயத்தை நிறைவு செய்து ஜனாதிபதி ரணில் விக்கிரமசிங்க நேற்று நாடு திரும்பினார்.

மாலைதீவின்...

இருதரப்பு உறவுகளை பலதரப்பு கூட்டுச் செயன்முறைகளாக பலப் படுத்திக்கொள்ளவும் ஜனாதிபதி ரணில் விக்கிரமசிங்க இதன்போது விருப்பம் தெரிவித்துள்ளார்.

அத்துடன் பொருளாதாரம், கல்வி, சுகாதாரம் மற்றும் முதலீட் டுத் துறைகளில் இருதரப்பு உற வுகளை பலப்படுத்திக்கொள்வது தொடர்பிலும் ஜனாதிபதி ரணில் விக்கிரமசிங்க இதன் போது வலியு றுத்தியுள்ளார்.

புதிய ஜனாதிபதியின் ஆட்சியில் மாலை தீவிற்கு சுபீட்சம் கிட்டும் என்ற எதிர்பார்ப்புடன் அந்நாட் டின் புதிய அரசாங்கத்துக்கும் மக்களுக்கும் ஜனாதிபதி ரணில் விக்கிரமசிங்க வாழ்த்துக்களைத் தெரிவித்துள்ளார். மாலைதீவு ஜனா திபதியுடனான இந்த தொலைபேசி உரையாடலின்போது, முன்னாள் மாலைதீவு ஜனாதிபதி இப்ரா ஹீம் மொஹமத் சோலி மற்றும் முன்னாள் ஜனாதிபதியும் தற்போ தைய சபாநாயகருமான மொஹமட் நசீட்டும் உடனிருந்துள்ளனர்.

இரண்டாம்....

அத்துடன் இரண்டாவது தவ ணையாக 300 மில்லியன் அமெரிக் கன் டொலர் நாட்டுக்குக் கிடைக்க வேண்டியுள்ளது.

இந்த கடன் ஒத்துழைப்பு முழு மையாக நாட்டுக்கு கிடைக்கப் பெற்ற பின்னர் சர்வதேச ரீதியில் கடன் வழங்கும் உலக வங்கி, ஆசிய அபிவிருத்தி வங்கி போன்ற நிறு வனங்கள் மற்றும் வெளிநாட்டு நிதி நிறுவனங்கள் இலங்கைக்கான தமது கடன் உதவிகளை அதிகரிக் கும். அதேவேளை, புதிதாக சர்வ தேச முதலீட்டாளர்கள் அதிக நம்பிக் கையுடன் நாட்டுக்கு வருகை தந்து முதலீடுகளை மேற்கொள்வர். இந்த அனைத்து செயற்பாடுகள் மூலமாக நாட்டின் பொருளாதாரம் வளர்ச்சிய டைவதுகள் நாடு சிறந்த முன்னேற்ற மடையும் என்றும் மத்திய வங்கியின் ஆளுநர் நம்பிக்கை வெளியிட்டுள் ளார்.

இந்திய கைத்தொழில்...

வைத்து சந்தித்து பிரியாவிடை பெற்றுக்கொண்டார்.

இந்த சந்திப்பின்போது உயர் ஸ் தானிகர் மொரகொட, அமைச்சரு டன் அவர் மேற்கொண்ட தொடர்ச் சியான உரையாடல்களை நினைவு கூர்ந்தார். மற்றும் அவர் டெல்லியில் பதவி வகித்த காலத்தில் வழங்கப் பட்ட ஆதரவிற்கு தனது பாராட்டுக் களையும் தெரிவித்துக்கொண்டார்.

இந்தியாவுக்கும் இலங்கைக்கும் இடையிலான பொருளாதார மற்றும் தொ ழில்நுட்ப ஒத்துழைப்பு ஒப் பந்தம் (ETCA) தொடர்பான பேச்சு வார்த்தைகளை மீள ஆரம்பிப்பதற்கு அமைச்சரின் பங்களிப்புக்கு உயர்ஸ் தானிகர் நன்றி தெரிவித்தார். ETCA தொடர்பான அடுத்த (12வது) சுற்று பேச்சுவார்த்தை 2023 அக்டோபர் 30 முதல் நவம்பர் 01 வரை கொழும் பில் நடைபெறவுள்ளமை குறிப்பி டத்தக்கது.

'நிபா' வைரஸின்...

கடந்த ஆகஸ்ட் மாத இறுதியில் இருந்து, இந்தியாவின் கேரள மாநி லத்தில் பாதிக்கப்பட்டவர்கள் கண் டுபிடிக்கத் தொடங்கினர். மேலும் பாதிக்கப்பட்டவர்களில் இருவர் இறந்ததாகக் கூறப்படுகிறது.

எவ்வாறாயினும், கடந்த 22 ஆம் திகதி முதல் இந்தியாவில் புதிதாக தொற்றுக்குள்ளான நபர் எவரும் அடையாளம் காணப்படவில்லை. மேலும் பாதிக்கப்பட்ட நோயாளி களுடன் தொடர்பில் இருந்ததாக சந்தேகிக்கப்படும் 700 க்கும் அதிக மானோர் தனிமைப்படுத்தப்பட்டுள் ளதாக தொற்றுநோயியல் துறை தெரி வித்துள்ளது.

நிபா வைரஸ் பரவுவதைக் கட்டுப் படுத்த இந்தியாவில் அமுல்படுத் தப்பட்ட தடுப்பு நடவடிக்கைகள் காரணமாக நோய் பரவல் குறைக்கப் பட்டுள்ளதாகவும், அதனால் இலங் கைக்கான ஆபத்து மிகவும் குறைவு எனவும் தொற்றுநோயியல் திணைக் களம் வெளியிட்டுள்ள அறிக்கை யில் தெரிவிக்கப்பட்டுள்ளது.

எனவே பொதுமக்கள் அச்சப் பட தேவையில்லை என சுகாதார அமைச்சும் அறிவித்துள்ளது.

தற்போதைய நிலைமையை உன் னிப்பாக அவதானித்து வருவதால், எடுக்க வேண்டிய நடவடிக்கைகள் குறித்து பொதுமக்களுக்கு அறிவு றுத்தப்படும் என தொற்றுநோயியல் திணைக்களம் விடுத்துள்ள அறிக் கையில் மேலும் தெரிவிக்கப்பட் டுள்ளது.

அக்டோபர்...

மேற்கொள்ளப்பட்டு வருகிறது.

எனினும் நேற்று ஞாயிற்றுக்கி ழமை என்பதால் விலை திருத்தம் இன்று முதல் அமுல்படுத்தப்பட வுள்ளது.

விலை சூத்திரத்தின்படி, கடந்த மாதம் எரிபொருள் விலையில் குறிப் பிடத்தக்க அதிகரிப்பு ஏற்பட்டது. இதேவேளை, இந்த மாதத்திற்கான எரிவாயு விலை திருத்தமும் ஒக் டோபர் 4ஆம் திகதி அறிவிக்கப்படும் என லிட்ரோ நிறுவனம் தெரிவித் துள்ளது. உலக சந்தையில் எரிவாயு விலைக்கு ஏற்ப இந்த விலை திருத் தத்தில் எரிவாயுவின் விலையில் சிறிது அதிகரிப்பு ஏற்படும் என பேச் சாளர் ஒருவர் தெரிவித்தார்.

கடந்த விலை திருத்தத்தின் போது 12.5 கிலோகிராம் எடை கொண்ட வீட்டு எரிவாயு சிலிண்டரின் விலை 145 ரூபாவால் அதிகரிக்கப்பட்டிருந் தமை குறிப்பிடத்தக்கது.

கிணற்றிலிருந்து....

இச் சம்பவம் (30) மாலை கந்த ளாய் சூரியபுர பகுதியில் இடம் பெற்றுள்ளது.

குறித்த முதலை சுமார் ஏழு அடி நீளம் கொண்டவையாகுமென வன ஜீவராசி அதிகாரிகள் தெரிவித்துள் ளனர். காட்டுப் பகுதிக்கு நாவைப் பழம் பறிக்கச் சென்ற இளைஞர்கள் குழு முதலையை கண்டு சூரியபுர பொலிஸ் நிலையத்திற்கு தெரியப்ப டுத்தியதை அடுத்து, பொலிஸார் கந் தளாய் வனவிலங்கு அதிகாரிகளுக்கு தெரிவித்துள்ளனர். பின்னர் வனவி லங்கு அதிகாரிகள் குறித்த இடத் திற்கு சென்று பாழடைந்த கிணற்றில் விழுந்துகிடந்த முதலையை மீட் டெடுத்து சுமார் பத்து கிலோமீட்டர் தூரத்தில் உள்ள மகாவலி ஆற்றில் விடப்பட்டதாக வனஜீவராசி அதிகா ரிகள் தெரிவித்துள்ளனர்.

கைதான...

படுகொலை செய்யப்பட்ட மூன்று இலங்கையர்களின் சடலங்கள் கடந்த மாதம் 22 ஆம் திகதி பொலி ஸாரால் கண்டுபிடிக்கப்பட்டன. கொலைச் சம்பவம் தொடர்பாக சடலங்கள் கண்டெடுக்கப்பட்ட வீட்டின் உரிமையாளரான தம்பதியி னரை பொலிஸார் கைது செய்துள்ள னர்.

கொல்லப்பட்ட மூவரில் தம் பதியரின் மகனும் அடங்குவதா கத் தெரிவிக்கப்படுகிறது. இந்தக் கொலைகள் தொடர்பிலான விசாரணைகள் நிறைவடையாத நிலையில், கைது செய்யப்பட்ட சந் தேகநபர்களை விளக்கமறியலில் வைக்குமாறு பொலிஸாரால் விடுக் கப்பட்ட கோரிக்கைக்கு அமைவாக மேலும் விளக்கமறியல் நீடிக்கப்பட் டுள்ளது.

சமையல்...

நிறுவனமானது சமையல் எரிவா யுவின் விலைகளில் திருத்தங்களை மேற்கொண்டதுடன் அதற்கிணங்க 12 .5 கிலோகிராம் எடைகொண்ட சமையல் எரிவாயு சிலிண்டரின் விலையை 145 ரூபாவால் அதிக ரித்திருந்தது. எவ்வாறெனினும் இம்முறை உலகச்சந்தையில் நிலவும் சமையல் எரிவாயுவின் விலை அதிக ரிப்புக்கு ஏற்ப உள்நாட்டில் அதன் விலைகளில் சிறிய அளவில் அதிக ரிப்பொன்று மேற்கொள்ளப்படும் என்றும் அந்த நிறுவனத்தின் பேச்சா ளர் தெரிவித்துள்ளார்.

தென்மேல்...

களில் 75 மி.மீ. வரையான ஓரளவு பலத்த மழைவீழ்ச்சியும் அநுராதபுரம் மாவட்டத்தில் சிறித ளவில் மழை பெய்யும் என எதிர் பார்க்கப்படுகின்றது.

மத்திய மலைநாட்டின் மேற்கு சரிவுப்பகுதிகளிலும் வடக்கு, வட மத்திய மற்றும் வடமேல் மாகா ணங்களிலும் திருகோணமலை மற்றும் ஹம்பாந்தோட்டை மாவட் டங்களிலும் அவ்வப்போது மணித் தியாலத்துக்கு 4050 கிலோ மீற்றர் வரையான வேகத்தில் ஓரளவு பலத்த காற்று வீசக்கூடும் என எதிர் பார்க்கப்படுகின்றது. அம்பாறை, மட்டக்களப்பு, பதுளை மாவட்டங் களில் சில இடங்களில் மாலையில் அல்லது இரவில் மழையோ அல்லது இடியுடன்கூடிய மழையோ பெய்யக் கூடிய சாத்தியம் காணப்ப டுகின்றது. இடியுடன் கூடிய மழை பெய்யும் வேளைகளில் அப்பிர தேசங்களில் தற்காலிகமாக பலத்த காற்று வீசக்கூடும்.

மின்னல் தாக்கங்களினால் ஏற்ப டக்கூடிய பாதிப்புகளை குறைத் துக்கொள்ள தேவையான முன் னெச்சரிக்கை நடவடிக்கைகளை எடுத்துக் கொள்ளுமாறு பொது மக்கள் அறிவுறுத்தப்படுகின்றார் கள். இதேவேளை, மழையுட னான வானிலை தொடர்வதால், நாட்டின் 08 மாவட்டங்களுக்கு விதிக்கப்பட்டிருந்த மண்சரிவு எச்ச ரிக்கை அறிவிப்பு மேலும் நீடிக்கப் பட்டுள்ளது.

6 கோடி ரூபா...

மேற்படி கிராமிய வங்கி நகரத் திலிருந்து சற்று தூரமாக கிராமத் தில் இயங்கி வருவதாகவும் அங்கு முகாமையாளர் உட்பட நான்கு பணியாளர்களே கடமையில் உள் ளதாகவும் விசாரணைகளிலிருந்து தெரிய வருவதாக பொலிசார் தெரி வித்துள்ளனர்.

நீண்ட வார இறுதி விடுமுறையை இலக்காகக் கொண்டே மேற்படி திருட்டுச் சம்பவம் இடம்பெற்றுள் ளதாக விசாரணைகள் மூலம் தெரிய வருகின்றது.

அந்த கிராமிய வங்கியில் உள்ள சிறிய ஜன்னலை உடைத்து அங்கி ருந்த இரும்பு கிரில்லை கிரைண் டர் மூலம் வெட்டி திருடர்கள் உள்ளே நுழைந்துள்ளதாகவும் விசா ரணைகள் மூலம் தெரிய வருவதாக பொலிசார் தெரிவிக்கின்றனர்.

பெரும்பாலும் தனி ஒருவரே இந்த திருட்டை மேற்கொண்டிருக்கலாம் என பொலிசார் நம்பிக்கை வெளி யிட்டுள்ளனர்.

அத்துடன் தங்க நகைகள் பாது காக்கப்பட்டிருந்த பெட்டகமும் அந்த கிரைண்டர் மூலமே வெட் டப்பட்டுள்ளது. இந்த முறைமை யிலேயே கடந்த வருடத்திலிருந்து தொடர்ச்சியாக நாடளாவிய ரீதியில் தபால் அலுவலகங்கள் சிலவற்றில் இவ்வாறு பெட்டகங்கள் உடைக்கப் பட்டு பணம் மற்றும் முத்திரைகள் களவாடப்பட்டிருந்தன.

குறித்த கிராமிய வங்கியின் தங்க நகை பாதுகாப்பு பெட்டகத்தில் 26 பகுதிகள் காணப்படுவதுடன் அதில் ஏழு பகுதிகளே உடைக்கப்பட்டு 6 கோடி ரூபாவுக்கும் அதிக பெறும தியான தங்க நகைகள் களவாடப் பட்டுள்ளன. ஏனைய அனைத்து பகுதிகளையும் உடைத்து தங்க நகைகள் களவாடப்பட்டிருக்குமா னால் அவை இதனை விட இரண்டு மூன்று மடங்கு அதிகமாக காணப் பட்டிருக்கும் என்றும்

பொலிசார் தெரிவித்துள்ளனர்.

இந்த திருட்டை மேற்கொண் டுள்ள நபர்கள் அங்கு பொருத்தப் பட்டிருந்த சிசிடி கெமராவின் ஒளிப் பதிவு உபகரணத்தையும் எடுத்துச் சென்றுள்ளதாக பொலிசார் தெரிவித் துள்ளனர்.

இந்த சம்பவம் தொடர்பான விசாரணைகளை பல பொலிஸ் குழுக்கள் மேற்கொண்டு வருவதா கவும் பொலிசார் மேலும் தெரிவித் துள்ளனர்.

பொலிஸார்...

நீதிபதிக்கு காணப்பட்ட உயிரச்சுறுத் தல் மற்றும் பாதுகாப்பு நிலைமைகள் சம்பந்தமான முழுமையான விசார ணைகளை தற்போது பொலிஸார் ஆரம்பித்துள்ளனர். இந்த விசாரணை களுக்கு புலனாய்வுப் பிரிவினரின் தக வல்களும் பயன்படுத்தப்படவுள்ளன.

விரைவில் முழுமையான அறிக்கை ஜனாதிபதியிடம் கையளிக்கப்படவுள் ளது என்றார்.

8 மாவட்டங்களின்...

30 பிரதேச செயலாளர் பிரிவுக ளுக்கே இந்த மண் சரிவு அபாய எச்சரிக்கை விடுக்கப்பட்டுள்ளது என்றும் அந்த நிறுவனம் தெரிவித் துள்ளது.

ஏற்கனவே ஐந்து மாவட்டங்க ளில் பல்வேறு பிரதேச செயலகப் பிரிவுகளுக்கு மண்சரிவு எச்சரிக்கை விடுக்கப்பட்டுள்ளதுடன் நேற்றைய தினம் 8 மாவட்டங்களைச் சேர்ந்த 30 பிரதேச செயலாளர் பிரிவுகளுக்கு இந்த மண்சரிவு அபாய எச்சரிக்கை விடுக்கப்பட்டுள்ளதாக அந்த நிறு வனத்தின் உயர் அதிகாரியொருவர் தெரிவித்தார். அத்துடன் சீரற்ற காலநிலை காரணமாக ஏற்பட்டுள்ள இயற்கை அனர்த்தங்களில் 316 வீடு களும் நான்கு வர்த்தக நிலையங் களும் சேதமடைந்ததுடன் 1,275 குடும்பங்களைச் சேர்ந்த 5551 பேர் பாதிக்கப்பட்டுள்ளதாக அனர்த்த முகாமைத்துவ மத்திய நிலையம் தெரிவித்துள்ளது.

அந்த வகையில் இரத்தினபுரி, களுத்துறை மற்றும் மாத்தறை மாவட்டங்களே அதிக ளவில் பாதிக்கப்பட்டுள்ளதாகவும் அந்த நிலையும் தெரிவித்துள்ளது.

ப்ளாஸ்டிக்...

அறிவித்த லுக்கமைய, ஒரு முறை மாத்திரம் பயன்படுத்தக்கூடிய உறிஞ்சு குழாய்கள் (ஸ்ட்ரோவ்), கத்திகள் கரண்டிகள், முள்ளுக்க ரண்டிகள், தட்டுகள், கோப்பை கள், ப்ளாஸ்டிக் மாலைகள் மற்றும் இடியப்பத் தட்டுகள் போன்ற பொருட்களை இறக்குமதி செய்தல் விற்பனை செய்தல், இலவசமாக அல்லது கண்காட்சிக்காக வழங் குதல் என்பன தடை செய்யப்பட் டுள்ளன.

இந்தநிலையில், குறித்த வர்த்த மானி அறிவித்தலை மீறி செயற் படும் வர்த்தகர்களுக்கு எதிராக சட்ட நடவடிக்கை எடுக்கப்படும் என மத்திய சுற்றாடல் அதிகாரச் சபையின் தலைவர் சுபுன். எஸ். பத் திரகே தெரிவித்துள்ளார்.

குறித்த நடவடிக்கை அமுல்படுத் தப்பட்டதன் பின்னர், இன்று முதல் சுற்றிவளைப்பு நடவடிக்கைக ளும் மேற்கொள்ளப்படவுள்ளதாக அவர் குறிப்பிட்டுள்ளார்.

கிரிக்கெட்...

மற்றும் ரகித ராஜபக்ஷ ஆகியோர் இந்த குழுவில் உள்ளடங்குகின்ற னர். சர்வதேச மற்றும் தேசிய கிரிக் கெட் சபைகளைக் கண்காணித்தல், தொடர்பு கொள்ளல், ஒருங்கிணைத் தல் தொடர்பான பொறுப்புகள் குறித்த குழுவிடம் ஒப்படைக்கப் பட்டுள்ளன.

யாழ்ப்பாணம் - கோப்பாய் ஆசிரியர் கலாசாலையின் நூற்றாண்டு விழா!

யாழ்ப்பாணம் கோப்பாய் ஆசிரியர் கலாசாலை நிறுவப்பட்டு நூறு வருடங்கள் நிறைவடைந்ததனை குறிக்கும் வகையில் கல்லூரித்தின விழா (01) கலாசாலையில் இடம்பெற்றது.

கலாசாலை அதிபர் சந்திரமௌலீசன் லலீசன் தலைமையில் இடம்பெற்ற இந்நிகழ்வில் பிரதம விருந்தினராக ஜனாதிபதியின் மேலதிக செயலாளர் இ.இளங்கோவன் கலந்து சிறப்பித்தார்.

சிறப்பு விருந்தினர்களாக கலாசாலையின் முன்னாள் அதிபர்களான வே.கா.கணபதிப் பிள்ளை , வீ.கருணலிங்கமும் கௌரவ விருந்தினராக நீர்வேலி கரந்தன் இராமுப் பிள்ளை வித்தியாலய முதல்வர் சாந்தனி வாகீசன் ஆகியோரும் கலந்து கொண்டிருந்தனர். ஆலயத்தில் இடம்பெற்ற வழிபாடுகளை தொடர்ந்து நூறு ஆண்டுகளை வெளிப்படுத்தும் வகையில் நூறு நிறைகுடங்கள் கொடிகள் ஆலவட்டத்துடன் பண்பாட்டு பேரணி இடம்பெற்றது.

தொடர்ந்து ரதிலக்ஷ்மி மண்டபத்தில் நூற்றாண்டு விழா ஆரம்பமானது. நூற்றாண்டு விழாவினை முன்னிட்டு கேக் வெட்டப்பட்டு நூற்றாண்டு விழா கொண்டாடப்பட்டது. அதனை தொடர்ந்து விருந்தினர்கள் கௌரவிக்கப்பட்டனர்.

கலாசாலையினால் வெளியிடப்படும் நூலான காலாதீபம் நூலும் வெளியிடப்பட்டது. நூற்றாண்டு விழாவின் சிறப்பு நிகழ்வாக கலாசாலையின் ஓய்வுநிலை பிரதி அதிபரான பண்டிதர் கலாநிதி செ.திருநாவுக்கரசு எழுதிய கோப்பாய் ஆசிரியர் கலாசாலை பற்றிய சிறப்பு ஆய்வான "வடக்கின் ஆசிரியர் கலாசாலை" எனும் நூலும் வெளியிடப்பட்டது. இந்நூலுக்கான கருத்துரையினை கலாசாலையின் ஓய்வுநிலை விரிவுரையாளரும் இலங்கை தமிழர் ஆசிரியர் சங்கத்தின் கௌரவ ஆலோசகருமான சரா.புவனேஸ்வரன் நிகழ்த்தினார். கலாசாலை கீதத்துடன் விழா நிறைவுபெற்றது.

நந்திக்கடலில் வீழ்ந்த இளைஞன் உயிரிழப்பு

ஓமந்தை விஷேட நிருபர்

முல்லைத்தீவு புதுக்குடியிருப்பு பிரதேச எல்லைக்குட்பட்ட நந்திக்கடல் பகுதியில் நீரில் மூழ்கி ஒருவர் உயிரிழந்துள்ளார். நேற்றுக் (01) காலை இடம்பெற்ற சம்பவம் தொடர்பில் மேலும் தெரியவருவதாவது,

மந்துவில் பகுதியினைச் சேர்ந்த 33 வயதுடைய தர்மராசா நிசாந்தன் என்ற இளைஞன் நேற்று அதிகாலை 5.30 மணிக்கு வீட்டில் இருந்து புறப்பட்டு சென்ற நிலையில் நந்திக்கடல் பகுதியில் மீட்கப்பட்டுள்ளார்.கோயிலுக்கு முன்னால் உள்ள நந்திக்கடலில் நீரில் மூழ்கிய நிலையில் மீட்கப்பட்டு புதுக்குடியிருப்பு மருத்துவமனைக்கு கொண்டு செல்லப்பட்ட நிலையில் உயிரிழந்துள்ளார்.

வத்தளை மாணிக்கவாசகர் அறப்பணி மன்றத்தினர் "ஆலய வழிபாட்டு செயல்முறை" பயிற்சிநெறி நிகழ்வொன்றை கொச்சிக்கடை அருள்மிகு ஸ்ரீ பொன்னம்பலவாணேஸ்வரர் ஆலயத்தில் சைவப்புலவர் சித்தாந்த செம்மணி செ.நவநீதகுமாரின் தலைமையில் நடத்தினர். திருமறை நெறிச்செல்வர் மரவன்புலோ செல்லம் அம்பலவாணர் மற்றும் அறநெறி ஆலோசகர் திருவாளர் ச.சன்முகப்பிரபாவும் இணைந்து மாணிக்கவாசகர் அறநெறிப்பாடசாலை மாணவர்களுக்கும் புபுதுகம அறநெறி பாடசாலை மாணவர்களுக்கும் ஆசிரியர்களுக்கும் இக் கற்கை நெறியினை பயிற்றுவித்தார்கள்.

சாவகச்சேரி நகரசபை எல்லைக்குள் உள்ளூர் அபிவிருத்தி உதவித்திட்டம்

சாவகச்சேரி விசேட நிருபர்

சாவகச்சேரி நகரசபை எல்லைக்குள் 2023/2024 காலப் பகுதியில் உள்ளூர் அபிவிருத்தி உதவித் திட்டம் (LDSP) ஊடாக மேற்கொள்ளப்படவுள்ள அபிவிருத்தித் திட்டங்களுக்கான இறுதிக்கட்ட கலந்துரையாடல் (30/09) சனிக்கிழமை சாவகச்சேரி நகரசபையின் பொன்விழா மண்டபத்தில் நகர சபை செயலாளர் தலைமையில் பொதுமக்களின் பங்கேற்புடன் இடம்பெற்றது.

இதன்போது நுணாவில் கிழக்கில் சிறுவர் பூங்கா அமைத்தல், உள்ளக விளையாட்டு மைதானம் அமைத்தல், மலக்கழிவு மீள் சுழற்சி பொறிமுறை அமைத்தல்,சாவகச்சேரி பொது விளையாட்டு மைதான புனரமைப்பு,நகர வடிகால மைப்பை ஏற்படுத்தல்,கலி பவுசர் சேவையை வழங்கல், தீயணைப்புப் பிரிவு அமைத்தல்,முன்பள்ளிச் சிறார்களுக்கு சத்துமா வழங்கல், பொழுதுபோக்கு மையம் நிறுவுதல்,உள்ளூர் உற்பத்திப் பொருட்களுக்கான விற்பனை நிலையம் அமைத்தல்,பாரம்பரிய உற்பத்திகளை ஏற்றுமதி செய்வதற்கான நிலையம் அமைத்தல் உள்ளிட்ட 23திட்டங்கள் கடந்த காலத்தில் மக்களால் முன்னுரிமைப்படுத்தப்பட்ட திட்டங்களாக அடையாளப்படுத்தப்பட்டு அவற்றில் எந்த வேலைத்திட்டத்தை முன்னுரிமை அடிப்படையில் மேற்கொள்வது என மக்களுடைய தெரிவுக்காக வாக்கெடுப்பிற்கு விடப்பட்டிருந்தது.

உலக வங்கி மற்றும் ஐரோப்பிய ஒன்றியம் ஆகியவற்றின் நிதி உதவியில் உள்ளூர் அபிவிருத்தி உதவித் திட்டம் ஊடாக முன்னெடுக்கப்படவுள்ள மேற்படி அபிவிருத்தித் திட்டத்தில் வீதி அபிவிருத்தியை தவிர்க்குமாறு உலக வங்கி அறிவுறுத்தியமையால் வீதி அபிவிருத்தி தவிர்ந்த ஏனைய பொருளாதாரத்தை வளர்க்கக்கூடிய அபிவிருத்தித் திட்டங்களை மேற்கொள்ள உத்தேசிக்கப்பட்டுள்ளது.

குறித்த திட்டம் ஊடாக சாவகச்சேரி நகரசபைக்கு இரண்டு பிரிவுகளாக 71 மில்லியன் நிதி ஒதுக்கீடு கிடைக்கப்பெறும் என எதிர்பார்க்கப்படுவதாகவும், வாக்கெடுப்பிற்கான இறுதி முடிவுகள் எதிர்வரும் ஆறாம் திகதி வெள்ளிக்கிழமை அறிவிக்கப்பட்டு அபிவிருத்தி வேலைத் திட்டங்கள் மக்களின் வாக்குகளின் அடிப்படையில் வரிசைப்படுத்தப்பட்டு உரிய திணைக்களத்திற்கு அனுப்பி வைக்கப்படும் எனவும் தெரிவிக்கப்பட்டுள்ளமை குறிப்பிடத்தக்கது.

இலங்கை சனநாயக சோஷலிசக் குடியரசு

திறைசேரி உண்டியல்கள் வழங்கல்

2023 ஒக்டோபர் 04ஆம் திகதியன்று ஏல விற்பனையினூடாக 110,000 மில்லியன் ரூபாவுக்கான திறைசேரி உண்டியல்கள் வழங்கப்படும்

திறைசேரி உண்டியல் வழங்கல்களின் விபரங்கள் பின்வருமாறு:

முதிர்வுக் காலம்	91 நாட்கள்	182 நாட்கள்	364 நாட்கள்	மொத்தம்
ஐஎஸ்ஐஎன்*	LKA09124A056	LKA18224D057	LKA36424J041	
முன்வைக்கப்பட்ட தொகை (ரூ. மில்.)	55,000	30,000	25,000	110,000

ஏல விற்பனைத் திகதி : 2023 ஒக்டோபர் 04
தீர்ப்பனவுத் திகதி : 2023 ஒக்டோபர் 06
வழங்கப்படும் திகதி : 2023 ஒக்டோபர் 06
விலைக்குறிப்பீடு சமர்ப்பிக்கப்படுவதற்கான இறுதித் திகதியும் நேரமும் : 2023 ஒக்டோபர் 04, புதன்கிழமை மு.ப. 11.00
விலைக்குறிப்பீட்டின் ஆகக்குறைந்த தொகை : ஐந்து மில்லியன் ரூபாய்கள் (ரூ.5,000,000/-) அதிலிருந்து ஒரு மில்லியன் ரூபாய்களின் (ரூ.1,000,000/-) பெருக்கங்களிலிருந்து

அரசாங்கப் பிணையங்களிலுள்ள முதனிலை வணிகர்களிடமிருந்து விலைக்குறிப்பீடுகள் கோரப்படுகின்றன. இலங்கை மத்திய வங்கியால் வழங்கப்பட்ட இலத்திரனியல் விலைக்குறிப்பீட்டு வசதியூடாக மட்டுமே விலைக்குறிப்பீடுகள் அனுப்பப்பட வேண்டும்.

சந்தை நிலைமைகளுக்கமைய இலங்கை மத்திய வங்கி ஏலங்களில் முதிர்வுகளுக்கிடையிலான தொகைகளை மீள் ஒதுக்குச் செய்வதன் மூலம் ஒவ்வொரு முதிர்வுக்கும் முன்வைக்கப்பட்ட தொகைகளிலும் பார்க்க உயர்ந்த அல்லது குறைந்த தொகையினை ஆனாலும் முன்வைக்கப்படுகின்ற மொத்த தொகையினை விஞ்சாது ஏற்றுக்கொள்ளக்கூடும்.

கீழ்க்காணும் முதனிலை வணிகர்களிடமிருந்தும் எந்தவொரு உரிமம் பெற்ற வர்த்தக வங்கிகளிடமிருந்தும் திறைசேரி உண்டியல்களை கொள்வனவு செய்யுமாறு பொதுமக்கள் அழைக்கப்படுகின்றனர்.

அக்குயிட்டி செக்குரிட்டீஸ் லிமிட்ட்	2206297
இலங்கை வங்கி	2541938
கெப்பிட்டல் எலையன்ஸ் பிஎல்சி	2317777
இலங்கை கொமர்ஷல் வங்கி பிஎல்சி	2332319
ப்பெஸ்ட் கெப்பிட்டல் ட்ரெஸரீஸ் பிஎல்சி	2639883
என்.எஸ்.பீ பண்ட் மனேஜ்மன்ற் கம்பனி லிமிட்ட்	2425010
மக்கள் வங்கி	2206783
சம்பத் வங்கி பிஎல்சி	2305842
செலான் வங்கி பிஎல்சி	2456340
வெல்த் றஸ்ற் செக்குரிட்டீஸ் லிமிட்ட்	2675096

✷ பன்னாட்டுப் பிணையங்கள் அடையாள இலக்கம்

என். டி. வை. சி. வீரசிங்க
பொதுப்படுகடன் கண்காணிப்பாளர்/பதிவாளர்

வழங்கும் அலுவலகம்:
பொதுப்படுகடன் திணைக்களம்,
இலங்கை மத்திய வங்கி,
30, சனாதிபதி மாவத்தை,
கொழும்பு-1.
தொலைபேசி: +94112477011, தொலைநகல்: +94112477687
வெப்தளம்: www.cbsl.gov.lk

வாகனங்கள் விற்பனைக்கு

வாகன இல.	வகை	மாதிரி	வருடம்
கார்			
015 -0XXX	NISSAN	SUNNY	1983
018 -2XXX	MAZDA	E-BG3P	1989
CAG -0XXX	NISSAN	ZAA-ZE0 LEAF	2012
வேன்			
051 -7XXX	ISUZU	FARGO	1986
041 -8XXX	ISUZU	WFR 53	1988
052 -6XXX	TOYOTA	TOWNACE	1988
லொறி			
PX -1XXX	TATA	ACE EX2	2013
DAD -3XXX	DFSK	EQ1020DR	2016
டிப்பர்			
LM -8XXX	LANKA ASHOK LEYLAND 1616		2017
துவிச்சக்கர வண்டிகள்			
BIG -5XXX	HONDA	DIO SCV 110	2019
BJA -5XXX	TVS	NTORQ	2019
முச்சக்கர வண்டிகள்			
HM -7XXX	BAJAJ	AUTO RE 2 STROKE	2003
HN -2XXX	BAJAJ	AUTO RE 2 STROKE	2003
JB -6XXX	BAJAJ	AUTO RE 2 STROKE	2004
JU -4XXX	BAJAJ	AUTO RE 2 STROKE	2004
QA -3XXX	BAJAJ	AUTO RE 2 STROKE	2005
QA -9XXX	BAJAJ	AUTO RE 2 STROKE	2005
QD -8XXX	BAJAJ	AUTO RE 2 STROKE	2006
QD -8XXX	BAJAJ	AUTO RE 2 STROKE	2006
QF -3XXX	BAJAJ	AUTO RE 2 STROKE	2006
QH -6XXX	BAJAJ	AUTO RE 2 STROKE	2006
QJ -8XXX	BAJAJ	AUTO RE 2 STROKE	2006
QV -1XXX	BAJAJ	BAJAJ 4S	2009
YB -7XXX	BAJAJ	AR4S-UG	2010
AAJ -1XXX	BAJAJ	RE205	2013
AAJ -6XXX	BAJAJ	RE 205	2013
AAQ -3XXX	BAJAJ	RE	2014
AAX -4XXX	BAJAJ	RE	2015

வாகன பரிசீலித்தல்களுக்கு:
மெர்கன்டைல் இன்வெஸ்ட்மெண்ட்ஸ் அன்ட் பினான்ஸ் பீஎல்சீ
வாகன முற்றம் - இல.176, வாவி வீதி, மஹரகம.
தொ.பேசி : 0112 088 505

வாகன பரிசீலித்தல்களுக்கான திகதிகள்

மேற்குறிப்பிட்ட விலாசத்தில் 2023 ஒக்டோபர் 2ஆம், 3ஆம், 4ஆம் மற்றும் 5ஆம் திகதிகளில் மு.ப.9.00 முதல் பி.ப.5.00 வரை பரிசீலிக்க முடியும். (கேள்விகள் ஏற்றுக் கொள்ளப்படுவது 2023 ஒக்டோபர் 5ஆம் திகதி பி.ப.5.00 மணியுடன் நிறைவுபெறும்)

மீளப் பெற முடியாத கட்டணமான ரூ.200/-ஐ செலுத்தி கேள்வி படிவங்களை மேற்குறித்த விலாசத்தில் மெர்கன்டைல் இன்வெஸ்ட்மெண்ட்ஸ் அன்ட் பினான்ஸ் பீஎல்சீ வாகன முற்றத்தில் இருந்து பெற்றுக்கொள்ளலாம். வெற்றிகரமான கேள்விதாரர் தொலைபேசியூடாக அறிவிக்கப்படுவதுடன் அதனுடன் தொடர்பான வாகனம் அறிவிக்கப்பட்டதிலிருந்து 7 நாட்களுக்குள் அப்புறப்படுத்தப்பட வேண்டும். கேள்வியிலிருந்து எந்தவொரு காரணத்தையும் கூறாமல் எந்தவொரு வாகனத்தையும் விலக்கிக் கொள்ள கம்பனிக்கு பூரண உரிமையுண்டு. அத்தோடு வெற்றிகரமான கேள்விதாரர் வாகனத்தை அதன் தற்போதைய நிலையிலேயே பொறுப்பேற்க வேண்டியதோடு, அதனுடன் தொடர்பான அரச வரி மற்றும் வாகன வருமான உத்தரவுப் பத்திரம் போன்றவற்றின் நிலுவைக் கட்டணங்கள் இருப்பின் அவற்றையும் கேள்விதாரரே பொறுப்பேற்க வேண்டும்.

www.skillsadsl.com

இக் கேள்விகள் தொடர்பான மெர்கன்டைல் இன்வெஸ்ட்மெண்ட்ஸ் அன்ட் பினான்ஸ் பீஎல்சீ இன் முடிவுகளே இறுதியானதாகும்.

மெர்கன்டைல் இன்வெஸ்ட்மெண்ட்ஸ் அன்ட் பினான்ஸ் பீஎல்சி

தலைமை அலுவலகம்
236, காலி வீதி, கொழும்பு - 03
தொ.பேசி: 2343720 - 7 நீட்சி: 210

Mercantile Investments and Finance PLC

தொடர்பு:
ஜானக்க - 071 1624559 / மொதிந - 071 9530350

மேல் மாகாண தந்தை செல்வா நற்பணி மன்றத்தால் வி.பி. கணேசன் ஞாகார்த்தமாக புலமைப்பரிசில் மாணவர்களுக்கான இலவச கருத்தரங்கு கொழும்பு கலைமகள் வித்தியாலயத்தில் அண்மையில் நடத்தப்பட்டது. இதன்போது பிரதம விருந்தினராக கலந்து கொண்ட பாராளுமன்ற உறுப்பினர் மனோ கணேசன், அமரர் வி.பி. கணேசன் ஞாபகார்த்த கேடயங்களை வழங்கி சமூக சேவையாளர்களை கௌரவித்தார். மன்றத் தலைவர் லயன் ரவிந்திரன், பொதுச்செயலாளர் எஸ்.கே. தளையரட்ணம், நிர்வாகச் செயலாளர் திருமதி ஆ. புவனேஸ்வரி ஆகியோர் அருகில் இருப்பதையும் படத்தில் காணலாம்.

ஜாதிக லொதரய மண்டலய தேசிய லொத்தர் சபை National Lotteries Board | சனி 2023.09.30 | உத்தியோகபூர்வ முடிவுகள் www.nlb.lk

மஹஜன சம்பத் சீட்டிழுப்பு இலக்கம் 5253 | அடுத்த சீட்டிழுப்பின் சுப்பர் பரிசு ரூ. 29,809,528.00
ஆங்கில எழுத்து R | வெற்றி இலக்கங்கள் 1 0 5 2 9 6

கொவிசெத சீட்டிழுப்பு இலக்கம் 3495 | சீட்டிழுப்பு திகதி 2023.09.30 | அடுத்த சீட்டிழுப்பின் சுப்பர் பரிசு ரூ. 62,513,804.80
ஆங்கில எழுத்து U | வெற்றி இலக்கங்கள் 02 15 39 74 | விசேட எழுத்து U | இலட்சாதிபதி டபள் சான்ஸ் வெற்றி இலக்கம் 51081

Mega Power சீட்டிழுப்பு இலக்கம் 1601 2023.09.30 | 07900 | அடுத்த மெகா சுப்பர் பரிசு ரூ.409,220,340.00
அடுத்த பவர் சுப்பர் பரிசு ரூ. 10,000,000.00 | அடுத்த கிராண்ட் சுப்பர் பரிசு ரூ. 10,000,000.00
ஆங்கில எழுத்து J | சுப்பர் இலக்கம் 03 | வெற்றி இலக்கங்கள் 50 51 68 74

லக்கி 7 திகதி 2023.09.30 | சீட்டிழுப்பு இலக்கம் 0079 | வெற்றி இலக்கினம் கன்னி | L7 இலக்கம் 1 3 | வெற்றி இலக்கங்கள் 4 9 7 8 4 7 | அடுத்த சீட்டிழுப்புக்கான சுப்பர் பரிசு ரூ.11,233,149.92

மஹாஜன திகதி 2023.09.30 | சீட்டிழுப்பு இலக்கம் 562 | அடுத்த சீட்டிழுப்புக்கான சுப்பர் பரிசு ரூ. 3,048,440.80
வெற்றி இலக்கினம் மீனம் | வெற்றி இலக்கங்கள் 16 43 47 62 | விசேட இலக்கினம் மீனம்

தன நிதானய சீட்டிழுப்பு இலக்கம் 1283 2023.09.30 | அடுத்த சீட்டிழுப்பின் சுப்பர் பரிசு ரூ. 113,097,796.00
ஆங்கில எழுத்து O | வெற்றி இலக்கங்கள் 28 37 47 65 | விசேட எழுத்து O | இலட்சாதிபதி டபள் சான்ஸ் வெற்றி இலக்கம் 03437

ஜாதிக லொதரய மண்டலய தேசிய லொத்தர் சபை National Lotteries Board | வெள்ளி 2023.09.29 | உத்தியோகபூர்வ முடிவுகள் www.nlb.lk

மஹஜன சம்பத் சீட்டிழுப்பு இலக்கம் 5252 | அடுத்த சீட்டிழுப்பின் சுப்பர் பரிசு ரூ. 29,757,352.00
ஆங்கில எழுத்து C | வெற்றி இலக்கங்கள் 7 6 3 9 1 1

கொவிசெத சீட்டிழுப்பு இலக்கம் 3494 | சீட்டிழுப்பு திகதி 2023.09.29 | அடுத்த சீட்டிழுப்பின் சுப்பர் பரிசு ரூ. 62,513,804.80
ஆங்கில எழுத்து X | வெற்றி இலக்கங்கள் 19 45 72 76 | விசேட எழுத்து X | இலட்சாதிபதி டபள் சான்ஸ் வெற்றி இலக்கம் 32897

Mega Power சீட்டிழுப்பு இலக்கம் 1600 2023.09.29 | 74244 | அடுத்த மெகா சுப்பர் பரிசு ரூ. 409,220,340.00
அடுத்த பவர் சுப்பர் பரிசு ரூ. 10,000,000.00 | அடுத்த கிராண்ட் சுப்பர் பரிசு ரூ. 10,000,000.00
ஆங்கில எழுத்து D | சுப்பர் இலக்கம் 15 | வெற்றி இலக்கங்கள் 13 44 46 79

லக்கி 7 திகதி 2023.09.29 | சீட்டிழுப்பு இலக்கம் 0078 | வெற்றி இலக்கினம் கடகம் | L7 இலக்கம் 1 3 | வெற்றி இலக்கங்கள் 6 6 2 6 8 0 | அடுத்த சீட்டிழுப்புக்கான சுப்பர் பரிசு ரூ.11,233,149.92

மஹாஜன திகதி 2023.09.29 | சீட்டிழுப்பு இலக்கம் 561 | அடுத்த சீட்டிழுப்புக்கான சுப்பர் பரிசு ரூ. 3,042,454.40
வெற்றி இலக்கினம் கும்பம் | வெற்றி இலக்கங்கள் 04 15 41 47 | விசேட இலக்கினம் கும்பம்

தன நிதானய சீட்டிழுப்பு இலக்கம் 1282 2023.09.29 | அடுத்த சீட்டிழுப்பின் சுப்பர் பரிசு ரூ. 112,860,583.20
ஆங்கில எழுத்து J | வெற்றி இலக்கங்கள் 36 67 68 76 | விசேட எழுத்து J | இலட்சாதிபதி டபள் சான்ஸ் வெற்றி இலக்கம் 43836

வடதெனிய கல்வி அபிவிருத்தி சங்க ஏற்பாட்டில்

சா/த, உயர்தரம் சித்தியடைந்த மாணவரும் பல்கலைக்கழகம் தெரிவானோரும் கௌரவிப்பு

இக்பால் அலி

வடதெனிய கல்வி அபிவிருத்தி சங்கத்தின் ஏற்பாட்டில் வடதெனிய பிரதேசத்தில்; க.பொ.த சாதாரணம், உயர் தரத்தில் சிறந்த பெறுபேறுகளைப் பெற்ற மாணவ மாணவிகளையும், மற்றும் பல்கலைக்கழகம் தெரிவான மாணவ மாணவிகளைப் பாராட்டி கௌரவிக்கும் நிகழ்வு வடதெனிய கிரீன் விவ் ரிசப்சன்ஸ்ன்ட் மண்டபத்தில்தலைவர் ஏ.எச்.எம். அனஸ் தலைமையில் இடம்பெற்றது.

இந்நிகழ்வில் பிரதம அதிதியாக மத்திய மாகாண கல்வித் திணைக்களத்தின் பிரதிப் பணிப்பாளர் உனைஸ் எம். ஆரிப் கலந்து கொண்டு சிறப்பித்தார்.

இதன்போது விசேட அம்சமாக வடதெனிய பிரதேசத்தில் மருத்துவத் துறையில் ரஜரட்ட பல்கலைக் கழகம் தெரிவு செய்யப்பட்டு வைத்தியத் துறைப் பட்டத்தை நிறைவு செய்த முதல் வைத்தியர் இல்மா தாசிமை பாராட்டி கௌரவிக்கும் நிகழ்வும் அதேவேளையில் வடதெனிய பிரதேசத்தில் 35 வருட காலமாக வைத்திய சேவையாற்றி வருகின்ற வைத்தியர் டாக்டர் விஜே சிங்கவையும் பாராட்டி கௌரவிக்கும் நிகழ்வும் இடம்பெற்றமை குறிப்பிடத்தக்கது.

இதன் போது வடதெனிய முஹியித்தீன் பள்ளிவாசல் நிர்வாக சபைத் தலைவர் அல்ஹாஜ். எம். ஐ. எம். ஹாரிஸ், வடதெனிய முஸ்லிம் வித்தியாலயத்தின் அதிபர் ஏ. ஏ. சி. எம். முனீர் மற்றும் ஊர் முக்கிய பிரமுகர்கள், உலமாக்கள், தனவந்தர்கள், முன்னாள் அதிபர்கள் ஆசிரியர்கள் மாணவ மாணவிகள், பெற்றோர்கள் எனப் பலரும் கலந்து கொண்டனர்.

மத்திய மாகாண கல்வித் திணைக்களத்தின் பிரதிப் பணிப்பாளர் உனைஸ். எம். ஆரிப் உரையாற்றும் போது; வடதெனிய கல்வி அபிவிருத்தி சங்கம் வடதெனிய பிரதேச மக்களின் கல்வித் தேவையை மிகவும் சிறந்த முறையில் நிறைவேற்றி வருகின்றது என்று அவர் தெரிவித்தார்.

அவர் தொடர்ந்து உரையாற்றுகையில், அறிவியல் ரீதியாக வடதெனிய கிராமம் கூடிய சீக்கரம் மாற்றத்தைக் காணும் என்பதில் எதுவிதமான சந்தேகமுமில்லை. க. பொ. த உயர் தரப் பரீட்சை என்பது வெறுமனே தனியார் வகுப்புக்களுக்குச் சென்று மட்டும் படித்து பரீட்சையில் சித்தியடைய முடியாது. அதை அனுபவம் பெற்ற ஒருவராக இருந்து கூறுகின்றேன். என்னுடைய பிள்ளையினை பாடசாலையில் இருந்து ஒரு நாள் கூட விடுமுறை எடுக்க விட வில்லை. இம்முறை மருத்துவ பீடத்திற்குத் தெரிவாகி இருக்கிறார். அவர் ஒரு போதும் விடுமுறை எடுக்க மாட்டார். பாடசாலைகளுக்கும் செல்லுங்கள், தனியார் வகுப்புக்களுக்கும் செல்லுங்கள். அதில் எந்த விதமான ஆட்சேபனையுமில்லை. வேண்டாம் என்று கூறவில்லை. பாடசாலைகளில்தான் பிள்ளைகளுடைய ஒழுக்கம் கற்பிக்கப்படுகிறது. பிள்ளைகள் புத்தகத்தை வாசித்து பரீட்சையில் சித்தியடைவதல்ல வாழ்க்கை. அதற்கப்பாலும் ஒரு வாழ்க்கை முறை இருக்கின்றது.

ஒரு உள்ளார்ந்த திறன்கள், செயற்பாடுகள் வெளிக்கொணர்தல் வேண்டும். அதற்கான மேடை கிடைக்காது. தனியார் வகுப்பில் விளையாட்டு மைதானம் இல்லை. நிறைய ஆசிரியர்களைச் சந்திக்க வாய்பில்லை. அவர்களுடைய ஆலோசனை கிடைக்காது. தனியார் வகுப்பில் படிப்பு மட்டும்தான். நல்ல மனப்பாங்கு கிடைக்காது, நல்ல ஒழுக்கம் கிடைக்காது. நல்ல வழி கிடைக்காது. திறன் கிடைக்காது. தனியார் வகுப்புக்களை நம்பி எந்தக் காரணத்தைக் கொண்டும் பாடசாலைகளில் நடைபெறும் வகுப்புக்களை வீணடிக்கச் செய்து விடாதீர்கள், தமிழ் தினப் போட்டிகள், ஆங்கில மொழி தினப் போட்டிகள், மீலாத் தின போட்டிகள் என எல்லா நிகழ்வுகளிலும் மாணவர்கள் கலந்து கொள்ள வேண்டும்.

இங்கு இரு பிள்ளைகள் அறிவிப்பாளர்களாக பங்காற்றினார்கள். அவர்களுடைய திறமையைப் பார்க்கின்ற போது ஓர் அறிவிப்பாளர்களாக வருவதற்கான சந்தர்ப்பங்கள் இருக்கின்றன. இவை தனியார் வகுப்புக்கள் மூலம் ஏற்படுத்தப் படுவதில்லை. இவை எல்லாம் பாடசாலை கல்வி மூலம் தான் கிடைக்கின்றன. பல்கலைக்கழகம் சென்று தங்களுடைய திறமைகளை வெளிக்காட்டி தங்களுடைய பெயர்களைப் பதிவு செய்வதாக இருந்தால் அதற்குரிய அத்திவாரம் பாடசாலைகளில்தான் கிடைக்கும். ஒரு மாணவன் பல்கலைக்கழம் தெரிவு செய்யப்பட்டு செல்லும் போது பல்துறை சார்ந்த ஆளுமைகளைக் கொண்ட மாணவனாக ஆக்கி அனுப்பி வைத்தல் வேண்டும். இது பாடசாலையின் கட்டாயக் கடமை. இதில் ஒவ்வொரு பெற்றோர்களும் மிகுந்த கவனம் செலுத்துதல் வேண்டும்.

சமூகத்தை வழிநடத்தக் கூடிய முழுமையான ஓர் ஆளுமைமிக்க மனிதராக வர வேண்டும். சமூகத்தின் தலைவராக வருவதற்குரிய ஆளுமை வளர்த்துக் கொள்ள வேண்டும். அதற்கான ஒரு சிறந்த களம்தான் பல்கலைக்கழகம். அங்கு சென்று படித்து விட்டு வெறும் காகிதத்தை மட்டும் தூக்கிக் கொண்டு வர வேண்டாம். அதனை இப்போது ஒன் லைன் மூலமாகவும் செய்து பெற்றுக் கொள்ள இயலும். அதற்கப்பால் சென்று தம் ஆளுமையை வளர்த்துக் கொள்வதற்கான சிறந்த இடம் பல்கலைக்கழகங்களாகும் என்பதை ஒவ்வொரு மாணவர்களும் விளங்கிக் கொள்ள வேண்டும்.

படிக்கின்ற போது தொழில் வாய்ப்புக்காக படிக்கின்றேன் என்ற எண்ணம் வருதல் வேண்டும். அது இல்லையெனில் நாங்கள் மீண்டும் ஒரு சந்தர்ப்பத்தை இழந்து விடுவோம். பல்கலைக்கழக வாழ்க்கையை கற்றலுக்காக மட்டுமல்ல மாணவர்களுடைய கனவாக இருக்கின்ற தொழிலை அடைவதற்காக அத்திவாரமாகக் கொள்ளுதல் வேண்டும் என்றார்.

வடதெனிய கல்வி அபிவிருத்தி சங்கத்தின் தலைவர் ஏ. எச். எம். அனஸ் தலைமையுரை நிகழ்த்திய போது; பெற்றோர்களுடைய பங்களிப்பு இல்லா விட்டால் பிள்ளைகள் சிறந்த பரீட்சைப் பெறுபேறுகளைப் பெற்றுக் கொள்ள முடியாது. எனவே கவனம் செலுத்தப்படுகிறது. கையடக்கத் தொலைபேசி இல்லாமல் படிக்க முடியாது என்ற சூழ்நிலை ஏற்பட்டுள்ளது. பெற்றோர்களாகிய நாங்கள் பிள்ளைகள் என்ன செய்கிறார்கள். அவர்கள் என்ன படிக்கிறார்கள் என்பதை அவதானித்தல் வேண்டும். இன்று இப்பிரதேசத்தில் இருந்து நிறையப் பிள்ளைகள் பல்கலைக்கழகம் செல்வதற்கான சந்தர்ப்பத்தையும் க. பொ. த சாதாரண தரத்தில் சிறந்த பெறுபேறுகளைப் பெற்று உயர் தரக் கல்வியினையும் மேற்கொள்ள வடதெனிய கல்வி அபிவிருத்திச் சங்கம் பெரும் பங்காற்றி வருகின்றது என்று அவர் மேலும் தெரிவித்தார்

வடதெனிய முஹியித்தீன் ஜம்ஆப் பள்ளிவாசலின் முன்னாள் தலைவர் வடதெனிய கல்வி அபிவிருத்தி சங்கத்தின் உப தலைவர் கியாஸ் ரவூப் உரையாற்றும் போது;

2019 இல் அனஸ் ஆசிரியர் வெட்ஸ் அமைப்பு ஆரம்பித்தாலும் அதற்கு முன்னர் ஐந்து வருடங்களாக ஊருக்கு கல்வியை வழங்க வேண்டும் என்ற விடயத்தில் தனிப்பட்ட ரீதியாக இயங்கி வந்துள்ளார்கள். அந்த அவர்களுடைய செயற்பாட்டினைத் தொடர்ந்து 2019 ஆம் ஆண்டு மே மாதம் இந்த அமைப்பை புனர்நிர்மாணம் செய்யப்பட்டது. அதனைபெரியளவில் முன்னெடுப்பதற்காக ஆரம்பத்தில் பல தரப்பட்ட கூட்டங்களை நடத்தினோம். அதில் ஒரு கூட்டம் எனது வீட்டிலும் இடம்பெற்றது. இந்த அமைப்பில் 25 உறுப்பினர்கள் உள்ளார்கள். இதில் 19 பேர் வெளி நாடுகளில் பணிபுரிகின்றார்கள். மத்திய கிழக்கு நாடுகள், ஐரோப்பா,அமெரிக்கா, அவுஸ்ட்ரேலியா போன்ற நாடுகளில் பரந்துபட்ட உயர் நிலையில்; வாழ்ந்து வருகின்றனர். தம் பிரதேசத்தின் கல்வியை மேம்படுத்தும் நோக்கில் ஆரம்பிக்கப்பட்டதுதான் இந்த வெட்ஸ் என்னும் அமைப்பு ஆகும்.

இந்த அமைப்பு தம் பிரதேச பிள்ளைகளின் கல்வி மேம்பாட்டுக்கு வறுமை தடையாக இருக்கக் கூடாது என்பதை கவனத்தைக் கொண்டு செயலாற்றி வருகிறது. சூம் ஊடாக தம் பிரதேசத்தின் கல்வி நிலவரம் குறித்து கலந்துரையாடல்கள் செய்வோம். அதற்கான பல திட்டங்களை மேற்கொண்டு செயற்பட்டு வருகின்றோம்.

தரம் 11 ஆம் ஆண்டுக்கான பிரத்தியேக வகுப்புக்களை நடத்தி வருகின்றோம். தரம் 10 ஆம் ஆண்டுப் பிள்ளைகளுக்கான பிரத்தியேக வகுப்புக்களை நடத்தி வருகின்றோம். எமது பள்ளிவாசலின் ஸகாத் நிதியின் மூலம் ஒவ்வொரு வருடமும் கல்விக்காக செலவு செய்யப்பட்டு வருகின்றது. அதேவேளையில் இவ்வருடம் 14 வறிய மாணவர்களின் கல்விக்காக மாதாந்தம் நிதி உதவியினை வழங்கி வருகிறார்கள்.

அந்த வகையில் இப்பிரதேசத்தின் கல்வி வளர்ச்சிக்காக பள்ளிவாசலின் பங்களிப்பு ஒரு புறம் நடைபெற்றுக் கொண்டிருக்கிறது. இந்நிலையில் மாணவர்களின் பங்களிப்பு ஒத்துழைப்பு இருத்தல் வேண்டும் என்றார்.

மானுடவியல்

சுந்தரர்– சிவனின் அற்புதங்கள்

135

"சுந்தரர் விஷயமாக பேச வந்துள்ளேன்." என்றார் இறைவன். பரவையாரின் முகம் கோபத்தில் சிவந்தது. வாயில் கதவை படார் என்று சாத்திவிட்டாள். நடந்த சம்பவத்தை சுந்தரரிடம் சொன்னார் சிவபெருமான். நம்பியாரூரர் விடுவதாக இல்லை. "எனக்காக மறுபடியும் பேசுங்கள்." என்றார். "காலையில் பார்க்கலாம் இப்போது அமைதியாக சென்று உறங்கு. எல்லாம் நல்லபடியாக நடக்கும்." என்று சுந்தரரை சமாதானம் செய்தார் ஈசன். மறுநாள் காலை சிவபெருமான் பரவையார் வீட்டின் கதவை தட்டினார். கதவை திறந்து பார்த்த பரவை அதிர்ந்தாள். அவள் எதிரே சிவபெருமான். பரவை ஆனந்த கண்ணீருடன் இறைவனின் காலில் விழுந்து ஆசிப்பெற்றாள். பரவையாரின் முன் ஜென்ம சம்பவங்களை விவரித்தார் இறைவன். அனைத்தையும் உணர்ந்து சமாதானம் கொண்டாள். நேற்றும் வந்தது இறைவன் என்று அறியாமல் பிழை செய்தேன். மன்னிக்க வேண்டும் என்று வேண்டினாள். மன்னித்தார் இறைவன். பரவையார் மனம் மாறி சுந்தரருடன் இணைந்தார். இந்த அற்புத செய்தி ஊர் முழுவதும் தெரிந்தது. அப்போது ஏயர்கோன் கலிகாமன் என்பவருக்கும் இந்த செய்தி கிடைத்தது. எல்லோரும் அற்புதம் என்று போற்றிய சம்பவம் பெரும் சிவபக்தரான அவருக்கு மட்டும் ஆத்திரத்தை உண்டாக்கியது. சுந்தரனுக்காக சிவபெருமானையே தூது அனுப்பி தெருவில் நடக்க வைத்தானா? அய்யோ! என்ன கொடுமை இது? எவன் அவன் சுந்தரன்.? என்று ஆத்திரத்துடன் கூறிவந்தார். அவரின் கோபம் சுந்தரருக்கு தெரிவிக்கப்பட்டது. நம்பியாரூரர் மிக வருந்தினார். ஏயர்கோன் கலிகாமரை சந்திக்க விரும்பினார். அதற்கு ஒருவழியை சிவபெருமானே உண்டாக்கினார். ஏயர்கோன் கலிகாமருக்கு கடுமையான வயிற்று வலியை ஏற்படுத்தினார். துடித்து போனார் ஏயர்கோன். மருத்துவ மேதைகள் பலர் மருத்துவம் பார்த்தும் வயிற்று வலி தீரவில்லை. சிவபெருமானே இது என்ன சோதனை? என்று இறைவனின் முன்பாக கதறினார் ஏயர்கோன் கலிகாமர். அப்போது சிவபெருமான், அசரீரியாக "உனக்கு மருத்துவன் நம்பியாரூரன். அவன் மருந்து தந்தால் உன் நோய் தீரும்." என்றார். அதற்கு ஏயர்கோன், "அய்யனே! தங்களை தூது அனுப்பி அவமானப்பட வைத்த சுந்தரனால் என் நோய் தீரும் என்றால் அப்படிபட்ட உயிர் இந்த உடலுக்கு தேவையில்லை." என்றவாறு கத்தியால் தன்னை தானே குத்தி இறந்தார் ஏயர்கோன் கலிகாமர்.ஏயர்கோனின் பக்தியை எண்ணி மகிழ்ந்தார் சிவபெருமான். அச்சமயம் நம்பியாரூரர் ஏயர்கோனை சந்திக்க வந்திருந்தார். ஏயர்கோன் இறந்து போனார் என்று செய்தி கேட்டு கதறிய சுந்தரர் அவரின் உடலை தூக்கி தன் மடியில் வைத்து அழுதார். "ஒரு சிவபக்தன் உயிர் பிரிய நானே பெரும் காரணமானேனே! இனி நானும் உயிரோடிருந்து பயன் ஏது?" என்றவாறு ஏயர்கோன் குத்தி இறந்த அதே கத்தியை எடுத்து தம் உயிரையும் மாய்த்துக்கொள்ள எண்ணினார் சுந்தரர். உடனே சிவபெருமான் அங்கு தோன்றி, சுந்தரரை தடுத்தார். ஏயர்கோன் கலிகாமருக்கும் உயிர் தந்தார். நம்பியாரூரரின் பெருமையை உணர்ந்தார் ஏயர்கோன். "என் உயிர் பிரிந்ததை கண்டு துடித்து உன் உயிரையும் இழக்க துணிந்தாயே! உனக்காக இறைவன் தூது சென்றது நியாயமே" என்று நம்பியாரூரரை போற்றி மகிழந்தார். சிறந்த சிவபக்தர்களான நம்பியாரூரரையும் ஏயர்கோன் கலிகாமரையும் பெரிய புராணம் சுந்தரமூர்த்தி நாயனார் எனவும் ஏயர்கோன் கலிகாம நாயனார் எனுவும் புகழ்ந்துரைக்கிறது.

கலாநிதி சிவஸ்ரீ
கு.வை.க. வைத்தீஸ்வர குருக்கள்
தலைவர், இந்துக் குருமார் அமைப்பு.

புரட்டாசி

புரட்டாசி. இது தமிழ் மாதங்களில் ஒன்று. 6வது மாதமாக இது வரும். சூரியன் கன்னி ராசியில் இருக்கும் நாட்களைத்தான் நாம் புரட்டாசி மாதம் என்கிறோம். இந்த மாதம், பிதுர்களுக்குரிய விடுதலை மாதமாகக் கருதப்படுகிறது.மறைந்த நம் முன்னோர், பிதுர் லோகத்தில் வசிப்பதாக ஐதீகம். சூரியன், கன்னி ராசிக்குள் புகுந்ததும், எமதர்மன் அவர்களை பூமிக்குச் செல்லும்படி உத்தரவிடுகிறார். அவர்களும் தங்கள் உறவுகளை நாடி, இங்கே வருகின்றனர்.

புரட்டாசி வளர்பிறை பிரதமையில் இருந்து அதாவது இருந்து அமாவாசை வரையான, 15 நாட்கள் அவர்கள் பூமியில் தங்குவர். இதையே, "மகாளய பட்சம்' என்பர்; "பட்சம்' என்றால், "15 நாட்கள்' எனப் பொருள். இந்த நாட்களில் நாம் தினமும் தர்ப்பணம் செய்து, அவர்களின் தாகத்தைத் தீர்க்க வேண்டும். தகுதியானவர்களுக்கு அன்னதானம் செய்ய வேண்டும். இந்த பட்சத்தில் வரும் பரணி, "மகாபரணி' என்றும், அஷ்டமியை, "மத்யாஷ்டமி' என்றும், திரயோ தசியை "கஜச்சாயை' என்றும் சொல்வர். இந்த மூன்று நாட்களுமே, பிதுர் வழிபாட்டுக்கு உகந்தவை. புரட்டாசி மாதத்தில் வரும் மகாளய அமாவாசையில் செய்யப்படும் பிதுர் பூஜை (இவ்வாண்டில் மற்ற அமாவாசைகளைக் காட்டிலும் அதிக பலன் தரும். மஹாலய விதிப்படி அந்தப் பதினாறு நாள்களும் பித்ருக் களுக்காக அன்ன சிராத்தம் செய்ய வேண்டும், இயன்றவர்கள் பொன் முதலிய பொருள்களைத் தகுந்தவர்களுக்குத் தானமாக வழங்கலாம். புரட்டாசி மாதம் முழுவதும் விரதம் காத்தும், தூய காய்கறி தானிய உணவு வகைகளையே உண்டும், துளசி தீர்த்தம் பருகியும், அவன் புகழ்பாடும் நூல்களைப் படித்தும், பாராயணம் செய்தும் போற்ற வேண்டும். சிலர் புரட்டாசி வரும் எல்லா சனிக்கிழமைகளிலும், அல்லது ஏதேனும் ஒரு சனிக்கிழமையன்றும் படையல் படைத்துச் சிறப்பாக வழிபடுவதுண்டு. பராசக்திக்குரிய பூஜை மாதமும் இதுவே. நவராத்திரி பூஜை இம்மாதத்தில் கொண்டாடப்படுகிறது. புரட்டாசி மாதம் முழுவதும் ஆன்மிக வழிபாடுகள் நிறைந்த மாதம் ஆகும். எனவே இம்மாதத்தில், தவறாமல் வழிபாடுகளைச் செய்து, தெய்வங்கள் மற்றும் முன்னோர்களின் நல்லருளும், நல்லாசியும் பெறுவோம்.

புண்ணியம் தரும் புரட்டாசி மாதம்

'பொன்னுருகக் காய்ந்து மண்ணுருகப் பெய்யும் புரட்டாசியில்' என்பார்கள். அதாவது, புரட்டாசி மாதத்தில் பகல் பொழுதினில் தங்கம் உருகும் அளவிற்கு கடுமையான வெயில் காய்ந்து, இரவினில் மண் உருகி வழிந்தோடும் அளவில் நல்ல மழை பெய்யும் என்பது இதன் பொருள். இந்த மாதம் முழுவதும் சூரியன் கன்னி ராசியில் சஞ்சரிப்பதால் இதனை கன்னியா மாதம் என்றும் அழைப்பர். புரட்டாசி என்ற வார்த்தையைக் கேட்கும் போதே நம் கண் முன் தோன்றுவது பெருமாளின் திருவுருவமே. புரட்டாசி மாதம் முழுவதும் பெருமாளுக்கு விரதம் இருப்போரும் உண்டு. நவகிரகங்களில் மகாவிஷ்ணுவின் அம்சமாக உருவானவர் புத பகவான். புதன் கிரகம் உச்ச பலம் பெறுவது கன்னி ராசியில். எனவேதான் சூரியன் கன்னி ராசியில் சஞ்சரிக்கும் புரட்டாசி, பெருமாளுக்கு உரிய மாதம் என பெரியவர்கள் வகுத்திருக்கிறார்கள். அதோடு பெரும்பாலும் புரட்டாசி மாதத்தில் கன்னி ராசியில் சூரியனோடு புதனும் இணைந்திருப்பார். சூரியனுக்கு உரிய பிரத்யதி தேவதை பசுபதி என்றழைக்கப்படும் சிவபெருமான். புதனுக்கு உரிய பிரத்யதி தேவதை நாராயணன். இவர்கள் இருவரும் தெய்வீக மூலையாக கருதப்படும் கன்னி மூலையில் இணைவது சங்கரநாராயணர் இணைவாகக் கருதப்படுகிறது. சூரியநாராயண ஸ்வாமி என்று சூரியன் பெயர் பெற்ற காரணமும் இதுவே.

அகில இலங்கை கிராமிய கலைகள் ஒன்றியம் அறநெறி பாடசாலைகளுக்கு இடையே நடத்தும் ஆடற்கலைப் போட்டி

அகில இலங்கை கிராமிய கலைகள் ஒன்றியம் தினகரன், தினகரன் வாரமஞ்சரியின் ஊடக அனுசரணையுடன் அறநெறி பாடசாலைகளுக்கு இடையே வருடாந்தம் நடத்தும் ஆடற்கலைப் போட்டியை இம்முறையும் நடத்தவுள்ளது.

ஆடற்கலைப் போட்டியில் மேடையேற்றப்படும் நடனங்கள் அனைத்தும் 6 (ஆறு) நிமிடங்களைக் கொண்டதாக இருக்க வேண்டும்.

இந்தப் போட்டியில் பங்குபற்றுகின்ற அனைத்து மாணவ மாணவிகளும் 8 (எட்டு) வயதுக்கும் 15 (பதினைந்து) வயதுக்கும் இடைப்பட்டவர்களாக இருக்க வேண்டும். 15 வயதுக்கு ஒரு நாள் மேற்பட்டவராக இருந்தாலும் அவருக்கு பங்குபற்ற வாய்ப்பு வழங்கப்பட மாட்டாது.

போட்டியில் பங்குபற்றுகின்ற அனைத்து மாணவ மாணவிகளினதும் பிறப்புச் சான்றிதழின் பிரதிகள் இணைக்கப்பட வேண்டும்.

இந்தப் போட்டியில் முதல், இரண்டாம் சுற்றுப் போட்டிக்கு நீங்கள் விரும்பிய கிராமிய, பாரம்பரிய நடனங்கள் எதுவும் ஆடலாம். உதாரணமாக கரகம், காவடி, செம்பு, ஒயிலாட்டம், மயிலாட்டம் எதுவும் ஆடலாம்.

இறுதிப் போட்டிக்கு நாம் வழங்குகின்ற கிராமிய நடனம் தான் ஆடவேண்டும். இறுதிப் போட்டி நடைபெறும் தினத்துக்கு 14 நாட்களுக்கு முன் இறுதிப் போட்டிக்குத் தெரிவாகிய அறநெறிப் பாடசாலைகளுக்கு என்ன நடனம் ஆட வேண்டும் என்பதை நாம் அறியத் தருவோம். இறுதிப் போட்டி கொழும்பில் தான் நடைபெறும்.

கிராமியப் பாடல்கள் தவிர்ந்த சினிமாப் பாடல்களுக்கு ஆட முடியாது. கிராமிய சினிமாப் பாடல்களுக்கு ஆடலாம்.

கிராமிய இசைக்கருவிகள் பயன்படுத்தலாம். நீங்கள் என்ன இசைக்கருவிகள் பயன் படுத்த போகின்றீர்கள் என்பதை எமக்கு விண்ணப்பத்துடன் குறிப்பிட்டு அனுப்ப வேண்டும்.

இதில் பங்குபற்றுகின்ற அனைத்து மாணவ மாணவிகளும் கட்டாயம் அறநெறிப் பாடசாலைகளில் படிக்கின்றவர்களாக இருக்க வேண்டும். அறநெறிப் பாடசாலைகளில் படிக்காத மாணவ, மாணவிகள் பங்கு பற்றினால் அந்த அறநெறி பாடசாலை இந்தப் போட்டியில் இருந்து விலக்கப்படும்.

அகில இலங்கை ரீதியாக நடத்தப்படும் இப்போட்டியில் முதலாம் இடத்தைப் பெறும் அறநெறி பாடசாலைக்கு ஒரு இலட்சம் ரூபா (1,00000/) பணப் பரிசு வழங்கப்படும்.

இரண்டாம் இடத்தைப் பெறும் அறநெறி பாடசாலைக்கு 50 (ஐம்பது) ஆயிரம் ரூபா பணப்பரிசு வழங்கப்படும்.

மூன்றாம் இடத்தைப் பெறும் அறநெறி பாடசாலைக்கு 30 (முப்பது) ஆயிரம் ரூபா பணப்பரிசு வழங்கப்படும்.

இது தவிர இறுதிச் சுற்றுப் போட்டிக்குத் தெரிவாகி முதல் மூன்று இடங்களைப் பெறாத அனைத்து அறநெறிப் பாடசாலைக்கும் 10 (பத்து) ஆயிரம் ரூபா வீதம் ஆறுதல் பரிசாக வழங்கப்படும்.

கடந்த வருடத்தைப் போன்று இந்தப் போட்டியில் பங்குபற்றுகின்ற அனைத்து மாணவ மாணவிகளுக்கும் சான்றிதழ் வழங்கப்படும். நடனத்தை பயிற்றுவிக்கின்ற ஆசிரியர்களுக்கும் சான்றிதழ் வழங்கப்படும்.

குறிப்பிட்ட கால எல்லைக்குப் பின் அனுப்பப்படுகின்ற விண்ணப்பங்கள் அனைத்தும் நிராகரிக்கப்படும்.

இப்போட்டியில் பங்குபற்றுகின்ற அறநெறிப் பாடசாலைகள் இரண்டு நடனங்களை கற்றிருக்க வேண்டும்.

இப்போட்டி முதலில் மாவட்ட ரீதியாக நடத்தப்படும். ஒரு மாவட்டத்தில் 10 அறநெறிப் பாடசாலைகளுக்கு மேல் இருந்தால் அந்த மாவட்டத்தில் இரண்டு நாட்கள் போட்டி நடத்தப்படும்.

உதாரணமாக 12 இருந்தால், முதன் நாளில் 12 (பன்னிரண்டு) அறநெறிப் பாடசாலைகளில் இருந்து 06 (ஆறு) அறநெறிப் பாடசாலைகள் தெரிவு செய்யப்படும்.

அதற்கு அடுத்த நாள் அந்த 06 (ஆறு) அறநெறிப் பாடசாலைகளும் மறுநாள் நடைபெறும் போட்டியில் பங்குபற்ற வேண்டும். அதில் இருந்து ஒரு அறநெறிப் பாடசாலை தெரிவு செய்யப்படும். இவ்வாறு ஒவ்வொரு மாவட்டத்தில் இருந்தும் ஒவ்வொரு அறநெறிப் பாடசாலை இறுதிப் போட்டிக்குத் தெரிவு செய்யப்படும்.

அனைத்து போட்டிகளிலும் நடுவர்கள் எடுக்கின்ற முடிவே இறுதி முடிவாக இருக்கும். இது தொடர்பாக எவரும் வாதப் பிரதிவாதங்களில் ஈடுபடக்கூடாது.

இந்தப் போட்டிகளில் பங்குபற்றுகின்றவர்கள் அனைவரும் அறநெறிப் பாடசாலைகளைச் சார்ந்தவர்கள் என்பதால் ஒழுக்கம் பேணுவீர்கள் என்று நம்புகின்றோம்.

போட்டிகளில் பங்குபற்றுகின்ற பிள்ளைகளை உற்சாகப் படுத்த வேண்டியதும் அவர்கள் தோல்வியுற்றால் பிள்ளைகள் முன் யாருடனும் வாதப் பிரதிவாதங்களில் ஈடுபடாமல் இருக்க வேண்டியதும் ஆசிரியர்களதும் பெற்றோர்களதும் கடமையாகும். பிள்ளைகளது மனங்களை தளர விடாமல் நம்பிக்கை ஊட்டும் வார்த்தைகளையும் எண்ணங்களையும் எடுத் துக் கூற வேண்டும். வெற்றி தோல்வி சகஜம் என்பதை அவர்களுக்கு எடுத்துரைக்க வேண்டும்.

இந்தப் போட்டி சம்பந்தமாக வட்ஸ்அப் குறூப் ஒன்று உள்ளது. அதில் உங்களது கருத்துக்களையும் உடனுக்குடன் அறியத்தரலாம். எழுத்து க்கள் டைப் பண்ண முடியாவிட்டால் குரல் பதிவு செய்து அனுப்பலாம்.

கொழும்பு மற்றும் கம்பஹா மாவட்டங்களுக்கான ஆடற்கலைப் போட்டிகள் எதிர்வரும் 2023.11.18 மற்றும் 19 ஆம் திகதிகளில் கொழும்பில் நடத்தப்படும் என அறிவிக்கப்பட்டுள்ளது. இது தொடர்பாக மேலதிக தகவல்கள் அறிய அகில கிராமிய கலைகள் ஒன்றியத்தின் தலைவர் எஸ். விஜேராஜ் (0775933919) அல்லது செயலாளர் கே. ஈஸ்வரலிங்கத்துடன் (0773124543) தொடர்பு கொள்ளுமாறு அறிவிக்கப்பட்டுள்ளது.

யுகரிஷியின் ஆன்மிகச் சிந்தனைகள் - அத்தியாயம் 55

அந்த கடவுளின் கிருபையை பெற, ஆதாரமாக இருப்பது ஆண்மை பொருந்திய உழைப்பு மட்டுமே. அனைத்தும் துறந்து ஆண்மையுடன் கூடிய உழைப்பை மேற்கொண்டவனுக்கு, கடவுள் அருள்வார் அல்ல அருளியே தீர வேண்டும். எனவே உழைப்பை பராமாத்மா விரும்புவார். உழைத்தவர் உயர்வார். உழைப்பது அவமானமல்ல. எவனொருவன் உழைப்பை நம்பி, திட்டமிட்டு, உறுதியுடன் செயல்படுகிறானோ, அவன் மஹான் எனப் போற்றப்படுவான். இப்படிப் பட்டவனைத் தான் இவ் உலகம் தேடுகிறது.

தகுதியுடையவனே வெகுமதி பெறுகிறான். இது ஒரு தெய்வ நெறியாகும். 'எந்த ஒரு கோட்பாடும் கடவுளால் உருவாக்கப்பட்டு அவராலே செயல் வடிவம் பெறும்' என்பதே இறைச் சட்டம். இதை கடவுளே பின்பற்றவும் செய்ய வேண்டும். அவ்வாறு அவர் பின்பற்றாமல் போனால் இந்த பிரபஞ்சம் செயல்பட முடியாது. ஒரு கோட்பாட்டை உருவாக்கிக் கொண்டு அதை அலட்சியப்படுத்துவதோ அல்லது மீறுவதோ மானமுள்ள செயலாகாது. படைப்பு என்னும் சக்கரம் கோட்பாடு என்னும் அச்சாணியின் உதவியால் தான் சுழன்று கொண்டிருக்கிறது. அந்த கோட்பாட்டை உருவாக்கிய கடவுளே அதனை மீற முடியாது. அப்படி மீறிவிட்டால் அந்த கோட்பாடு அர்த்தமற்று போகும்.

உழைப்பவனை உயர்த்த வேண்டும் என்பது கடவுளின் கோட்பாடு. அந்தக் கோட்பாட்டின்படி உழைப்பவன் அதற்குரிய ஊதியம் பெற்றடைவான். ஆண்மை பொருந்திய உழைப்பாளியை கைதூக்கி விடும் கட்டாயம் கடவுளுக்கு இருக்கிறது. கடவுளின் ஆதரவு உழைப்பவனுக்கு இருக்கும் பொருந்திய போது எந்த சக்தியும், அரசும் அதை தடுக்க முடியாது.ஆண்டவன் கட்டளைக்கு முன் அரச கட்டளை அடி பணியும்.

மனவலிமை இழப்பது அல்லது தாழ்வு மனப்பான்மை கொள்வது என்பது மனிதனுக்கு மனிதனே தேடிக் கொள்ளும் ஒரு சாபக்கேடாகும். சரீர பலமிருந்தும், வெற்றி பெறுவதற்கான சாதனங்கள் உள்ள போதும். தாழ்வு மனப்பான்மை கொண்டவன், மனவலிமை இல்லாதவன் வாழ்வில் வெற்றி பெற இயலாது. உடல் வலிமை இல்லாத போதும், மன வலிமை உள்ளவன் வெற்றி பெறுவதற்கான சாதனங்களை உருவாக்கிக் கொள்வான்.

ஏதோ சில காரணங்களினால், சில சூழ்நிலைகளில் ஒருவன் மன வலிமை இழந்து விட்டான் என்றால், அவன் அந்த சாபக்கேட்டிலிருந்து வெளிவர முடியாது என்றில்லை. முயற்சித்தால் முடியாதது ஒன்றுமில்லை. சூழ்நிலை காரணமாக மனவலிமை இழந்தவன், அதிலிருந்து மெல்ல மெல்ல விடுபட முயற்சிக்க வேண்டும். அதற்காக அவன் தன் உடல் சக்தி முழுமையையும் ஈடுபடுத்தி தன் ஆண்மையை நிலை நாட்ட வேண்டும். தோல்வியடைந்ததும் அவநம்பிக்கை கொள்ளாமல் மீண்டும் மீண்டும் முயற்சிக்க வேண்டும். நிதானமாக முயற்சிக்கும் போது மனவலிமையும், நற்தகுதிகளும் நிச்சயம் உருவாகும்.

மனிதனுக்கு மற்ற வலிமைகளை விடவும் மனவலிமையே போற்றுவதற்குரியதாகும். மனவலிமை மிகுந்தவனுக்கு சமுதாய ரீதியாக, பொருளாதார ரீதியாக, ஆன்மீக ரீதியாக அனைத்து துறைகளிலும் வெற்றி கிடைப்பது உறுதி. எனவே மன வலிமையை பெருக்கிக் கொள்ளும் முயற்சியில ஈடுபடவும்.

அறநெறி அறிவுநொடி

கே. ஈஸ்வரலிங்கம்
தமிழர் நற்பணி மன்றத் தலைவர்

(19862) 'ஆயுள்காரகன்' என்று அழைப்பது யாரை? சனிபகவானை

(19863) யாருடைய ஆதிக்கத்தை பொருத்து மனிதர்களின் ஆயுட்காலம் அமையும்? சனி பகவானுடைய

(19864) அந்த சனிபகவானை கட்டுப்பாட்டில் வைத்திருப்பவர் யார்? பெருமாள்

(19865) 'சனி அதிபதி' என்று அழைப்பது யாரை? பெருமாளை

(19866) பெருமாளை வேறு எவ்வாறு அழைப்பார்கள்? 'சனி அதிபதி'

(19867) பெருமாளுக்கு உகந்த தினம் எது?
சனிக்கிழமை.

(19868) சனிக்கிழமை விரதமிருந்து பெருமாளை வழிபட்டால் என்ன நடக்கும்? நினைத்த காரியம் விரைவில் கைகூடும் என்பது ஐதீகம்.

(19869) சகல செல்வமும் பெற்று ஒருவர் வாழ வேண்டுமென்றால் என்ன செய்யலாம்? சனிக்கிழமை விரதத்தை கடைபிடிக்கலாம்.

(19870) முக்கியமாக சனி பகவான் கொடுக்கும் சங்கடத்திலிருந்து நம்மை காத்துக்கொள்ள என்ன செய்யலாம்? சனிக்கிழமை விரதமிருந்து பெருமாளை வழிபடுவது சிறப்பாகும்.

(19871) சனிக்கிழமை விரதம் எப்படி இருக்கவேண்டும்? பகல் முழுவதும் பழங்களையும் நீர் கலந்த பானத்தை மட்டும் சாப்பிட்டு மாலையில் பெருமாள் கோவிலுக்கு சென்று, நல்லெண்ணை தீபம் ஏற்றி, திருமாலை வழிபட்டு பின்பு இரவு உணவு உட்கொண்டு விரதத்தை முடிக்கலாம்.

(19872) சனிக்கிழமைகளில் பக்தர்கள் இன்னும் சில விஷயங்களை தவிர்க்க வேண்டும் என்று கூறப்படுகிறது அவை எவை? அவசர அவசிய காரணங்கள் இல்லாமல் மருத்துவமனைக்கு செல்வது. விதை விதைப்பது போன்ற விவசாயம் சம்பந்தமான காரியங்களை சனிக்கிழமை செய்வதை தவிர்க்கலாம். மங்களகரமான காரியங்களை சனிக்கிழமை செய்வதை கட்டாயமாகத் தவிர்க்க வேண்டும்.

(19873) சனிக்கிழமைகளில் எந்த காரியங்களை செய்யலாம்? வழக்கு சம்பந்தமான காரியங்கள், பிரச்சினைகளை பேசி முடிப்பதற்கான சந்தர்ப்பங்கள், சமாதானம் பேசுவதற்கான நாளாகவும் சனிக்கிழமைகளை பயன்படுத்திக் கொள்ளலாம்.

(19874) அரசியல் ரீதியாக வெற்றிகளை கொடுக்கக்கூடிய நாளாக எது இருக்கும்? சனிக்கிழமை

வரலாற்று சிறப்பு வாய்ந்த உடப்பு ஸ்ரீ வீரபத்திர காளியம்மன் ஆலயத்தின் வருடாந்த வேள்வி உற்சவத்தை முன்னிட்டு "கும்பம் பாலித்தல் "நிகழ்வு கடந்த (27) திகதி இடம்பெற்றது. இதன்போது பத்து நாட்களும் விளக்கேற்றுவதற்காக கடல் நீர் தோண்டி எடுத்தல், அத்துடன் வெள்ளிக்கிழமை (29) முதற் கரகம் இடம் பெற்றது. கரகத்தை பூசகர் குழந்தைவேல் சுரேந்திரன் சுமந்த வண்ணம் காவற்காரர்களுடன் ஆண்டிமுனை மாரியம்மன் ஆலயம் வரை சென்று வந்தார். இதில் பல பக்தர்கள் கலந்துகொண்டனர். உடப்பு குறூப் நிருபர்

பெரியவிளான் றோ.க.த.பாடசாலையில் திறன் வகுப்பறை திறந்து வைப்பு

வலிகாமம் வலயக்கல்விப் பணிப்பாளரின் கோரிக்கைக்க மைவாக அனைத்துலக மருத்துவ நல அமைப்பு(IMHOUSA) மற்றும் இரட்ணம் பவுண்டேசன்(Ratnam FoundationUK) அமைப்புக்களினால் முதலாம் கட்டத்தில் பன்னிரண்டு பாடசாலைகளிலும் இரண்டாம் கட்டத்தில் ஒன்பது பாடசாலைகளிலும் திறன் பலகையுடனான திறன் வகுப்பறைகளை ஆரம்பித்து வைக்கும் நிகழ்வுகள் நடந்தேறி வருகின்றன. இவற்றில் இரண்டாம் கட்டத்தில் வழங்கப்பட்ட ஒன்பது பாடசாலைகளில் ஒன்றான பெரியவிளான் றோ.க.த.பாடசாலையில் திறன் வகுப்பறையை திறந்து வைக்கும் நிகழ்வு சென்ற வாரம் மிகச்சிறப்பாக நடைபெற்றிருந்தது.

இந்நிகழ்வில் திறன்பலகை தொடர்பாக பயிற்சி பெற்ற ஆசிரியர்களினால் , மாணவர்களுடனான பங்குபற்றுதலுடன் வகுப்பறைச் செயற்பாடுகள் மிகவினைத்திறனான முறையில் நிகழ்த்தி காட்டப்பட்டிருந்தது. e class, white board,g compries மென்பொருட்களுடன் e thksalawa,NIE,DP போன்ற வலய அமைப்புக்களை பயன்படுத்தியது மட்டுமன்றி செயற்கைநுண்ணறிவு தொடர்பாக பயிற்சியின்போது வழங்கப்பட நுட்ப விடயங்களையும் தமது வகுப்பறைச் செயற்பாடுகளில் இவ் ஆசிரியர்கள் இணைத்திருப்பது இப்பாடசாலையில் பயிலும் மாணவர்களுக்கு ஒரு வரப்பிரசாதம். இவ் ஆரம்ப நிகழ்வுகளில் வலயபிரதிநிதிகளுடன், பழைய மாணவர்கள்,பெற்றோர்கள் கலந்து கொண்டதுடன் IMHOUSA அமைப்பின் வதிவிட பணிப்பாளர் திரு.சு. கிருஷ்ணகுமார் அவர்களும் கலந்து கொண்டு ஆசிரியர்களை நெறிப்படுத்தியது குறிப்பிடத்தக்கது.

வடக்கின் உதயம்

முருங்கனில் சுமார் 25 இலட்சம் ரூபாய் பெறுமதியான ஐஸ் போதைப்பொருளுடன் ஒருவர் கைது

மன்னார் குறூப் நிருபர்

மன்னார் முருங்கன் பகுதியில் ஐஸ் போதைப்பொருளுடன் ஒருவர் நேற்று ஞாயிற்றுக்கிழமை அதிகாலை கைது செய்யப்பட்டுள்ளார்.

மன்னார் இராணுவ புலனாய்வு அதிகாரிகளுக்கு கிடைத்த தகவலுக்கு அமைவாக மன்னார் முருங்கன் பகுதியில் நீண்ட காலமாக மேற்கொள்ளப்பட்டு வந்த பாரிய ஐஸ் போதைப்பொருள் கடத்தல் வெற்றிகரமாக சுற்றிவளைக்கப்பட்டு முறியடிக்கப்பட்டுள்ளது.

மன்னார் பொலிஸ் குற்ற புலனாய்வு பிரிவினருடன் இணைந்து மேற்கொள்ளப்பட்ட சுற்றிவளைப்பில் 25 இலட்சம் ரூபா பெறுமதியான 178.75 கிராம் நிறை கொண்ட ஐஸ் போதைப்பொருள் கைப்பற்றப்பட்டுள்ளதாக தெரிய வந்துள்ளது.

வட்டக்கச்சி வினோத்தின் 'வேர்கள் வான் நோக்கின்' கவிதை நூல் வெளியீட்டுவிழா

கிளிநொச்சி வட்டக்கச்சிப் பகுதியில் வசிக்கும் வினோத்தின் "வேர்கள் வான் நோக்கின்" கவிதை நூல்வெளியீட்டு விழா நிகழ்வு கரைச்சி பிரதேச சபை மண்டபத்தில் அண்மையில் நடைபெற்றது.

இந்நிகழ்வில் நாடாளுமன்ற உறுப்பினர் சிவஞானம் சிறிதரன் பிரதம விருந்தினராக கலந்து கொண்டு நூலின் முதல் பிரதியினை வெளியிட்டுவைத்தார்.

இந்நிகழ்வில் கிளிநொச்சி மத்திய கல்லூரியின் முதல்வர் பூலோகராஜா, பிரதேசசபை முன்னால் உறுப்பினர்கள் என பலரும் கலந்துகொண்டனர்.

மலைச்சாரலி

குளவிகள் கொட்டு காரணமாக ஏழு பெண் தொழிலாளர்கள் பாதிப்பு

அக்குறணை குறூப் நிருபர்

தேயிலைக் கொழுந்து பறித்துக் கொண்டிருந்த தொழிலாளர்களை குளவிகள் கொட்டியதில் ஏழு பெண்கள் பாதிப்படைந்தனர்.

கொட்டகலை, கிரேக்லி தோட்டத்தில் அண்மையில் இச்சம்பவம் இடம் பெற்றுள்ளது.

இதில் பாதிக்கப்பட்ட 7 பெண்கள் கொட்டகலை பிரதேச வைத்தியசாலையில் அனுமதிக்கப்பட்டுள்ளதாக திம்புள்ள, பத்தனை பொலிஸார் தெரிவித்தனர். தேயிலைத் தோட்டங்களில் அடிக்கடி இவ்வாறான சம்பவங்கள் ஏற்பட்டு வருவது குறிப்பிடத்தக்கது. தேயிலைச் செடிகளுக்கு கீழ் குளவிக் கூடுகள் காணப்படுவதும் முக்கிய காரணமாக உள்ளது.

மலையகத்தில் அடை மழை

ஊவா சுழற்சி நிருபர்

அண்மைக் காலமாக மலையகத்தில் பெய்து வரும் அடை மழை காரணமாக நீரேந்து நிலையங்கள், குளங்கள், ஏரிகள், நீர் வீழ்ச்சிகள் நிரம்பி பெருக்கெடுத்துள்ளன.

நீர்த்தேக்கங்களின் வான் கதவுகள் திறக்கப்பட்டவுள்ள அதேவேளை ஊவா மாகாணத்திலுள்ள நீர் வீழ்ச்சிகளான ராவண எல்ல நீர்வீழ்ச்சி, கொஸ்லந்தைப் பிரதேசத்திலுள்ள தியலும நீர் வீழ்ச்சி.

ஹல்துமுல்ல பிரதேசத்திலுள்ள பம்பரகந்த நீர் வீழ்ச்சி, பதுளை மீகாகஹகுயில பிரதேசத்திலுள்ள துல்ஹிந்த போன்ற நீர் வீழ்ச்சிகள் பெருக்கெடுத்து ஓடுவதால் இதனை பார்வையிடச் செல்லும் உள்நாட்டு, வெளிநாட்டு உல்லாச பிரயாணிகளுக்கு மாத்திரமன்றி அருகில் வசிப்போருக்கும் அருகில் செல்வது, நீராடுவது போன்றவைகளைத் தவிர்க்குமாறு பொலிஸார் மற்றும் இடர் முகாமைத்துவ மையம் எச்சரிக்கை விடுத்துள்ளது.

பலாங்கொடை- பொகவந்தலாவ வீதிகளில் அதிக அளவு பனிமூட்டம்

பலாங்கொடை தினகரன் நிருபர்

நாட்டில் நிலவும் சீரற்ற காலநிலை காரணமாக பலாங்கொடைஹப்புதலை மற்றும் பலாங்கொடை பொகவந்தலாவ வீதிகளில் அதிக அளவு பனிமூட்டம் படர்ந்து காணப்படுகிறது.ஆகவே வாகன போக்குவரத்து செய்யும் போது மிகுந்த அவதானத்துடன் இப்பாதைகளில் செயல்படுமாறு போக்குவரத்து பொலிசார் சாரதிகளை எச்சரித்துள்ளனர். இவ் வீதிகளில் பயணிக்கும் சாரதிகளை அறிவுறுத்தி உள்ள பொலிசார் வாகன மின்விளக்குகளை ஒளிரவிட்டவாறு பயணிக்குமாறும் தெரிவித்துள்ளனர். பலாங்கொடை ஹப்புதலை மற்றும் பலாங்கொடை பொகவந்தலாவ வீதிகளில் கடும் மழை காரணமாக வழுக்கும் தன்மை கொண்டிருப்பதுடன் வீதிகளின் இரு பக்கங்களிலும் பள்ளத்தாக்குகள் காணப்படுவதால் இவ்விதங்களில் வாகன சாரதிகள் இரட்டிப்பு அவதானத்துடன் வாகனங்களை செலுத்த வேண்டும் எனவும் போக்குவரத்து பொலிசார் கோரிக்கை விடுத்துள்ளனர்.

காலமானார்

தலவாக்கலை குறூப் நிருபர்

தலவாக்கலை லிந்துலை நகர சபையின் முன்னாள் தலைவர் எம். எம்.நிமலசேன காலமானார். திடீர் உடல் நல குறைவால் பாதிக்கப்பட்டிருந்த நிலையில் நேற்று முன் தினம் சனிக்கிழமை (29) காலை காலமானார். இறக்கும் போது இவருக்குவயது 73 ஆகும். எம்.எம்.நிமலசேனமூன்று பிள்ளைகளின் தந்தை ஆவார். ஐக்கிய தேசியக் கட்சியை பிரதிநிதித்துவப்படுத்தி தலவாக்கலை லிந்துலை நகர சபையின் தலைவராக 17 வருடங்கள் பதவி வகித்து பின்னர் தீவிர அரசியலிலிருந்து விலகி சமூக சேவையாற்றினார்.

களுத்துறை மாவட்டத்தில் போக்குவரத்து பாதிப்பு

களுத்துறை சுழற்சி நிருபர்

களுத்துறை மாவட்டத்தில் ஆறு பிரதேச செயலாளர் பிரிவுகளைச் சேர்த்த 13 கிராம அலுவலர் பிரிவுகளுக்கு உட்பட இருபது இடங்களில் பிரதான வீதிகளில் நாளாந்த போக்குவரத்து நடவடிக்கைகள் பாதிக்கப்பட்டுள்ளன.

வலலாவிட்ட பிரதேச செயலாளர் பிரிவுக்கு உட்பட இஹலகந்த, பாலிந்தநுவர பிரதேச செயலாளர் பிரிவுக்கு உட்பட அத கும்புர, புளத்சிங்கள பிரதேச செயலாளர் பிரிவுக்கு உட்பட நாலியத்த, தம்பல, எட்டம் பகஸ் சந்தி, பரெயி தொழில், கல்லு மலை, தெஹிபிட்டிய பாலத்துக்கு அருகில், தெஹிபிட்டிய, களுவல, மதுராவல கொரட்டுவ, கந்தன, இல்லசத்தன் கொட, கல்லெக் எழ, வெரலுகஸ் துறை ஆகிய தாழ்நிலப் பகுதிகள் நீரில் மூழ்கி அன்றாட போக்குவரத்து நடவடிக்கைகள் பாதிக்கப்பட்டுள்ளன.

இதனைத் தவிர சில பகுதிகளில் வீடுகள் மற்றும் மத வழிபாட்டு ஸ்தலங்களும் நீரில் மூழ்கியுள்ளதால் மக்களின் அன்றாட நடவடிக்கைகளும் பாதிக்கப்பட்டு உள்ளன.

வலலாவிட்ட, அகலவத்தை, புளத்சிங்கள மற்றும் மத்துகம உட்பட நான்கு பிரதேச செயலாளர் பிரிவுகளுக்கு முதல் கட்ட மண் சரிவு எச்சரிக்கை விடுத்துள்ள நிலையில் இங்கிரிய பிரதேச செயலாளர் பிரிவுக்கு உட்பட சில பகுதிகளில் இரண்டாம் கட்ட எச்சரிக்கை விடுத்துள்ளதுடன் மக்களை மிகவும் அவதானத்துடன் இருக்கும்படி தேசிய கட்டிட ஆராய்ச்சி நிறுவனம் கேட்டுக் கொண்டு உள்ளது.

மீலாத் தினத்தை முன்னிட்டு மடவளை பஸாரில் இரத்ததானம்

வை.எம்.எம்.ஏ அமைப்பு நடத்தியது

கண்டி – மடவளையில் தேசிய மீலாத் தினத்தை முன்னிட்டு மடவளை பஸார் வை.எம்.எம்.ஏ. (YMMA) அமைப்பினால் ஏற்பாடு செய்யப்பட இரத்ததான முகாம் கடந்த வியாழக்கிழமை பமடவளை பஸார் வை.எம்.எம்.ஏ. அமைப்பின் தலைவர் ஏ.எல்.எம். ரிஷாட் தலைமையில் நடைபெற்றது.

17வது தடவையாகவும் இடம் பெற்ற இ இரத்ததான முகாமில் சுமார் 450 ற்கும் மேற்பட்டவர்கள் இரத்ததானம் செய்ததாக மடவளை பஸார் வை.எம்.எ.ஏ அமைப்பின் பொதுச் செயலாளர் ஏ.எம்.ஹசன் பிராஸ் தெரிவித்தார்

நிகழ்வில் பிரதம அதிதியாக அகில இலங்கை வை.எம்.எம்.ஏ. பேரவையின் தேசிய தலைவர் இஹ்ஸான் ஏ ஹமீத், அகில இலங்கை வை.எம்.எம்.ஏ. பேரவையின் முன்னாள் தலைவர் சஹீட் எம் ரிஸ்மி, விசேட அதிதிகளாக மடவளை பஸார் ஜாமிஉல் ஹைராத் ஜூம்ஆ பள்ளிவாசல் தலைவரும் அகில இலங்கை மொத்த சில்லறை வியாபார சங்கங்களின் தலைவருமான டப்ளியு.எம். நஜீம் என பலரும் கலந்து கொண்டனர்.

இரத்தினக்கல் அகழ்வுக்கு இடமளித்தால் கசிவுகள் ஏற்படும்

இரத்தினபுரி சுழற்சி நிருபர்

தற்போது நீர்மட்டம் குறைந்துள்ள சமனலவெவ நீர்த்தேக்கத்தில் இரத்தினக்கல் அகழ்வுக்கு இடமளித்தால் அங்கு மேலும் வெடிப்புகள் ஏற்பட்டு நீர்க்கசிவுகள் அதிகரிக்கலாம் என நீர் த்தேக்கத்தின் சிரேஷ்ட பொறியியலாளர் கபில அபேவர்தன நேற்று எச்சரிக்கை தெரிவித்தார்.

இந்நீர்த்தேக்கத்தின் நீர் குறைந்துள்ள சந்தர்ப்பத்தில் நீர்த்தேக்கம் அமைந்துள்ள நிலப்பரப்பில் புதைந்துள்ள இரத்தினக்கல் கிடக்கும் கனியத்தை எடுக்க இப்பிரதேச மக் களுக்கு வாய்ப்பளிக்க மேற்கொள்ளும் நடவடிக்கைகள் குறித்து கருத்து தெரிவிக்கையிலேயே அவர் இவ்வாறு தெரிவித்தார்.

குருணாகல் மாவட்டம் கிரியுள்ள கல்வி வலயத்திற்குட்பட கெகுணகொல்ல தேசிய பாடசாலை மற்றும் இலங்கை ஒலிபரப்புக் கூட்டுத்தாபன முஸ்லிம் சேவை இணைந்து நடத்திய மீலாதுன் நபி விழா பாடசாலை அதிபர் ஏ. எம்.எம்.றிஷாத் தலைமையில் கடந்த 28ஆம் திகதி பாடசாலை கேட்போர் கூடத்தில் மிகச் சிறப்பாக இடம் பெற்றது.

மாத்தளை சுழற்சி நிருபர்

அவதிக்கு உள்ளான பயணிகள்

மஸ்கெலியா தினகரன் விசேட நிருபர்

வார இறுதி விடுமுறைக்காக தங்களுடைய சொந்த இடங்களுக்கு திரும்பியவர்கள் பணியிடங்களுக்கு மீண்டும் செல்ல பேருந்துகள் போதியளவு இல்லாததால் பெரும் அவதிக்குள்ளாகியுள்ளனர்.

வார இறுதி விடுமுறைக்காக கொழும்பு உள்ளிட்ட பல்வேறு பகுதிகளில் பணிபுரிந்து திரும்பியோர் பணியிடங்களுக்குச் செல்வதற்கு போதியளவில் இலங்கை போக்குவரத்துச் சபைக்குச் சொந்தமான பஸ்கள் மற்றும் தனியார் பேருந்துகள் இல்லாததால் கடும் அவதிக்குள்ளாகினர்.

ஹட்டனிலேயே இந்த நிலைமை ஏற்பட்டுள்ளது. ஹட்டன் பேருந்து நிலையத்தில் தற்போது புனரமைப்புப் பணிகள் முன்னெடுக்கப்படுகின்றன.

பேருந்து நிலையத்திலிருந்து நீண்ட தூர சேவைப் பேருந்துகள் ஹட்டன் நகர மையத்தில் இருந்து பயணிக்கத் தொடங்கும்.

மோசமான வானிலை காரணமாக பேருந்துகள் வந்து சேரும் வரை காத்திருந்த முறையான இடமொன்று இல்லை.

இதனால், பயணிகள் பெரும் அசௌகரியங்களுக்கு முகங்கொடுக்கின்றனர்.

ஹட்டன் டிப்போவினால் ஹட்டனில் இருந்து கொழும்புக்கு பல பஸ்கள் இயக்கப்பட்டுள்ளன. எனினும், பஸ்கள் போதுமானதாக இல்லை என பயணிகள் தெரிவித்தனர்.

தினகரன்
THINAKARAN
தினகரன்

கேள்வி மற்றும் ஏனைய விளம்பரங்கள்

ஸ்ரீ ஜெயவர்தனபுர கோட்டே மாநகர சபை

2024 ஆம் ஆண்டிற்கான வழங்கனர்களை பதிவு செய்தல்

2024 ஆம் ஆண்டிற்கான பொருட்கள் மற்றும் சேவைகளை வழங்குவதற்கு அங்கீகாரம் பெற்ற வழங்குனர்கள், உற்பத்தியாளர்கள் மற்றும் ஒப்பந்ததாரர்களை பதிவு செய்துகொள்ளவதற்கான விண்ணப்பங்கள் 2023.10.02 ஆம் திகதி முதல் 2023.10.31 ஆம் திகதி வரை (வார நாட்களில்) பி.ப.3.00 மணி வரை ஏற்றுக்கொள்ளப்படும்.

விண்ணப்பப்படிவங்களை ஸ்ரீ ஜெயவர்தனபுர கோட்டே மாநகர சபையின் பாதுகாப்புப்பிரிவில் பெற்றுக்கொள்ளக்கூடியதுடன் ஒரு உருப்படிக்காக ரூ.2,300/- (வட் வரி உட்பட) கட்டணத்தை வைப்புச்செய்து குறித்த பற்றுச்சீட்டின் நகலுடன் பூரணப்படுத்தப்பட்ட விண்ணப்பத்தை 2023.10.31 ஆம் திகதி பி.ப.3.00 மணிக்கு முன்னர் ஸ்ரீ ஜெயவர்தனபுர கோட்டே மாநகர சபையின் வழங்கல் பிரிவுக்கு கையளிக்க வேண்டும். பதிவுத்தபாலின் மூலம் அனுப்புவதாயின் விண்ணப்பத்தை அனுப்பும் தபாலுறையின் இடது பக்கமேல் மூலையில் "2024 ஆம் ஆண்டிற்கான வழங்குனர்களை பதிவு செய்தல்" எனக்குறிப்பிட்டு "மாநகராட்சி ஆணையாளர், ஸ்ரீ ஜெயவர்தனபுர கோட்டே மாநகர சபை, இராஜகிரிய" எனும் முகவரிக்கு அனுப்பவேண்டும்.

எழுதுபொருள் மற்றும் அலுவலக உபகரணங்கள்

01. நட்டக்க செய்யும் கடதாசி, கணினி கடதாசி, நகல் கடதாசி,இயந்திர கருக்கள், கார்பன் கடதாசி, தபாலுறைகள், சி.ஆர். புத்தகங்கள், அப்பியாச புத்தகங்கள், கடித உறைகள், மை பட்டைகள், கார்பன் பேனாக்கள் போன்றவை அனைத்து எழுதுபொருள்களும்
02. டோனர் மற்றும் ரிப்பன்
03. கணினிகள், கணினி அச்சுப்பொறிகள், யு.பி.எஸ் மற்றும் உதிரிப்பாகங்கள், காற்றோட்ட உபகரணங்கள் மற்றும் இணைய உபகரணங்கள்
04. றோனியோ இயந்திரங்கள், இப்லோ நகல் இயந்திரங்கள், கைரேகை இயந்திரங்கள், நகல்களை பெறும் இயந்திரங்கள், கணிப்பான்கள், கணக்கிடும் இயந்திரங்கள், பணத்தை கணக்கிடும் இயந்திரங்கள் போன்றவை.
05. CCTV கெமரா உபகரணங்கள் மற்றும் அதற்கு தேவையான அனைத்துப்பொருட்களும்
06. காரியாலய உபகரணங்கள் (மரப்பலகை உற்பத்திகள்)
07. காரியாலய உபகரணங்கள் (பிளாஸ்டிக் உற்பத்திகள்)
08. காரியாலய உபகரணங்கள் (இரும்பு பொருட்கள்)

கட்டுமான பொருட்கள்

09. அனைத்து வகையான கட்டுமான பொருட்களும் (கல், செங்கல், மணல், கண்ணாடி, ஓடு, எஸ்பெஸ்டோஸ் தாள் போன்றவை)
10. கால்வனேற்றப்பட்ட குழாய், இரும்பு, கால்வனேற்றப்பட்ட தாள், கம்பி ஆணிகள், ஆணிகள் மற்றும் போல்ட், மண்வெட்டி, தெம்புகோல், கதவு சாவிகள், தகடுகள், ஜிஐ குழாய், இரும்பு கம்பி, ஏங்கல் இரும்பு, வெல்டிங் தண்டுகள், உலோக பொருட்கள் மற்றும் மண்பொருள் உபகரணங்கள் மற்றும் பாகங்கள்.
11. ஓடியும் குழாய்கள், பிரிகாஸ்ட் கொங்கிரீட் உற்பத்தி தளம் மற்றும் சிமெண்ட் (தொகுதி) கல்
12. நிறப்பூச்சிகள்
13. வீதி பராமரிப்பு பொருட்கள் மற்றும் உபகரணங்கள்
14. ப்லைவுட் சீட், (மெல்லிய பலகைகள்) ப்லைவுட் கதவுகள், MDF போட், ஜிப்சம் போர்ட் மற்றும் அதுடன் தொடர்புடைய உற்பத்திகள்
15. துண்டுகளாக்கப்பட்ட மரங்கள்
16. பிளம்பிங் சாதனங்கள், சுகாதார பொருட்கள் மற்றும் டயில்கள்
17. அலுமினிய பதிவு உபகரணங்கள் மற்றும் பாகங்கள்
18. வாயு பிரயோகங்கள் மற்றும் உதிரி பாகங்கள்
19. மின்சார உபகரணங்கள் மற்றும் தெரு விளக்குகள், மின் விளக்குகள், LED மற்றும் CFL மின் விளக்குகள் கம்பிகள் போன்றவற்றுக்கு தேவையான அனைத்து உபகரணங்களும்.
20. தொழில்துறை உபகரணங்கள் மற்றும் இயந்திரங்கள்
21. கண்ணாடிகள்

சுகாதார உபகரணங்கள்

22. துப்புறவு, உச்சவரம்பு துப்புறவு, சுத்தில், ஊசிகள், துரிகைகள், முள்ளை (துடைப்பான்) முங்கில் கூடை, மற்றும் தூய விரிப்புகள் போன்றவை.
23. முகக்கவசம், கையுறைகள், சய பாதுகாப்பு உடைகள் (PP Set) மற்றும் ஒவ்வை சுகாதார பயன்பாட்டு பொருட்கள்
24. கிருமி நாசினிகள் மற்றும் இரசாயன பொருட்கள் (வைறட்ரோ, லைன், அலுமினியம் சல்பேட், குளோரின், டி.சி.எல் பவுடர் போன்றவை.
25. உடு தொட்டிகள் (கொம்போஸ்ட்), கிரீன் தொட்டிகள்

வாகன உதிரிபாகங்கள்

26. மோட்டார் வாகன உதிரிபாகங்கள், ட்ராக்டர் உதிரிப்பாகங்கள்
27. வாகன டயர்கள் / ரியூப்கள் (ட்ராக்டர்கள், வண்டிகள், முச்சக்கர வண்டிகள், கம்பெக்டர்கள், மோட்டர், பெக்கோ இயந்திரங்கள்)
28. வாகன பெட்டரிகள்
29. கலி பவுடர், வெக்கும் பம்புகள்
30. மசகு எண்ணெய் வகைகள் (Lubricant Oil)

வைத்திய உபகரணங்கள் மற்றும் மருந்துகள்

31. மேற்கத்திய மருத்துவ மருந்துகள் மற்றும் மருத்துவ உபகரணங்கள்
32. பல் மருத்துகள் மற்றும் பல் அறுவை சிகிச்சை உபகரணங்கள்
33. காயங்கட் வைத்தியத்திற்கு தேவையான தடுப்பூசிகள் மற்றும் மருந்துகள்

சீருடைகள்

34. சீருடைக்கு தேவையான துணிகள்
35. ரெயின்கோட்கள், அறுவை பாதனிகள், பாதுகாப்பு பாதனிகள் மற்றும் கம் பூட்ஸ் போன்றவை
36. கொடிகள், பதாகைகள் போன்றவை

விவசாய பொருட்கள்

37. நாவரங்கள் மற்றும் மரங்கள்
38. புதுநாரகள், தேங்காய் நார், சாணத்தினான உரம் போன்றவை
39. பூச்சிக்கொல்லிகள், களைக்கொல்லிகள், கொசு விரட்டிகள் போன்றவை

மற்றையவை

40. ஒலிபெருக்கிகள், மேடை மற்றும் நிகழவுக்கு தேவையான உபகரணங்கள் போன்றவை.
41. மின்னிரப்பாக்கிகள்
42. சுப்பை வண்டிகள்
43. தீயணைப்பு கருவிகள் மற்றும் பிற பாதுகாப்பு உபகரணங்கள்
44. விளையாட்டு பொருட்கள் மற்றும் உடற்பயிற்சி உபகரணங்கள்
45. வாகன உரிமத் தகடுகள் மற்றும் மதிப்பீட்டு எண் தகடுகள்
46. ஃபைல் பொருட்கள், பிளாஸ்டிக் பொருட்கள்
47. நினைவு தகடுகள்

சேவைகள்

காரியாலய சேவைகள்

01. அச்சிடும் சேவைகள்
02. விளம்பரம் / பேனர் அச்சிடுதல் மற்றும் விளம்பர சேவைகள்
03. தட்டச்சுப்பொறிகள், சேகரிப்பாளர்கள், இரும்பு அலமாரிகள் போன்றவற்றின் பழுதுபார்த்தல் மற்றும் சேவைகள்
04. கணினி மற்றும் மின் உபகரணங்கள் பழுதுபார்ப்பு சேவைகள்
05. அலுவலக அடையாள அட்டைகளை வழங்குதல்
06. கணினிகள் மற்றும் உதிரிப்பாகங்கள் பழுதுபார்த்தல் மற்றும் சேவைகள்
07. புகைப்படம் எடுத்தல் மற்றும் விடியோ சேவைகள்
08. மொழிபெயர்ப்பாளர்கள் சிங்களம் / தமிழ் / ஆங்கிலம்
09. அலுமினிய இரக்கைகள் மற்றும் உள்ளக வடிவமைப்பு சேவைகள்

கட்டுமான சேவைகள்

10. கட்டிடம் கட்டுமானம் / வீதிகள் / வடிகால்கள் / கால்வாய்கள்
    01. ரூ.100,000.00 வரை மதிப்புள்ள கட்டுமானங்கள்
    02. ரூ.100,000.00 ற்கு மேல் மதிப்புள்ள கட்டுமானங்கள் (ICTAD பதிவு சான்றிதழ் சமர்ப்பிக்கப்பட வேண்டும்.)
11. சிறுவர் பூங்காக்கள் மற்றும் விளையாட்டு உபகரணங்கள் தயாரித்தல், புதுப்பித்தல் மற்றும் கிரில் கதவுகள் தயாரித்தல்
12. நிபுணர் சேவைகளை வழங்குதல்
13. வாயுப்பிரப்பாக்கி பராமரிப்பு மற்றும் சேவைகள்
14. நகர அலங்கார சேவைகள், இயற்கையை மேம்படுத்தல், தோட்ட பராமரிப்பு மற்றும் மரான பூமியினை பராமரித்தல்
15. கால்வாய்களைத் திருப்புதல், வீதிகளை கத்தம் செய்தல் நிர்மாணித்தல் மற்றும் அகலிருத்தி செய்தல், வடிகால்களை கத்தம் செய்வதற்கான இயந்திரங்களை வழங்குதல். (அகழ்வு இயந்திரங்கள், பேக்கோ லோடர், டிப்பர், லொரி, ட்ராக்டர், புல்டோசர், வில் லோடர், எஸ்கேவேட்டர், பூம் ட்ரக் போன்றவை)
16. தகனசாலைகளின் கட்டுமானம், பழுதுபார்த்தல் மற்றும் சேவைகள்
17. மின் சேவைகளை வழங்குதல்
18. தொழிலாளர் சேவைகளை வழங்குதல்
19. அலுவலக கட்டிடங்களின் நிலைச்சீலை மற்றும் உள்துறை அலங்காரம்

போக்குவரத்து சேவைகள்

20. அனைத்து மோட்டார் வாகன பழுதுபார்ப்பு (அங்கீகரிக்கப்பட்ட கேரேஜ்) வாகன டிங்கர் (ஸ்டூ வேலை) பூச்சூசுதல் (பெயிண்டிங்) வேலைகள் (சீன வாகனங்கள் உட்பட)
21. மோட்டார் வாகன சர்வீஸ் சேவை
22. ட்ராக்டர் சேவைகள் மற்றும் பழுதுபார்த்தல்
23. முச்சக்கர வண்டி சேவைகள் மற்றும் பழுதுபார்த்தல்
24. வாகன பேட்டரிகளை சார்ஜ் செய்தல், நூல்களை அமைத்தல் மற்றும் பழுதுபார்த்தல்
25. டயர் திரும்புதல், வெட்டப்பட்ட டயர்களை சரிசெய்தல் போன்றவை.
26. எடப்பாடி மோட்டார் மின்மாற்றி பழுதுபார்த்தல் மற்றும் வாகனங்களின் மின் வேலைகள்
27. வாகன இலத்திரனியல் பழுதுபார்த்தல்
28. மொபைல் மொபைல் அலைப்பு பழுதுபார்த்தல்
29. வாகன வறுட்ரலிக் அலைப்புகள் (நெகிழ்வான குழாய்கள் மற்றும் கடினமான குழாய்கள்) தொடர்பான செயல்பாடுகள்
30. கலி பவுடர் வெக்கும் பம்பு சேவையினை பழுதுபார்த்தல்
31. வாகன கதவு விண்டர்கள், கதவு பூட்டுகள், பழுதுபார்ப்பு மற்றும் உதிரி பாகங்கள் வழங்கல்
32. வாகனங்களில் விண்ட்ஸ்கிரீன் வைட் கிளாஸ் பிரேக் வைட் கண்ணாடிகள் போன்றவற்றை நிறுவுதல்
33. வாகன சக்கர சீரமைப்பு
34. வாகன உள்ளக அலைப்புகள் தொடர்பான நடவடிக்கைகள்
35. கார் இருக்கை கவர்கள் மற்றும் பிற குசன வேலைகள்
36. வாகனங்களின் அனைத்து கேபின்கள் மற்றும் அடிட் சேவைகள்
37. இன்ஜெக்டர் பம்புகள் மற்றும் இன்ஜெக்டர்களை சரிசெய்தல்
38. வாகன வாயுப்பிரப்பாக்கிகள் மற்றும் குளிரூட்டுதல் அமைப்புகளை சரிசெய்தல்
39. அனைத்து வகையான அலைப்பு வேலைகள்

உபகரணங்கள் சேவைகள்

40. மின்னிரப்பாக்கி சேவைகள் பழுதுபார்த்தல் மற்றும் வழங்கல்கள்
41. காற்று அமுக்கி சேவையின் பழுதுபார்த்தல் மற்றும் வழங்கல்கள் மற்றும் உதிரி பாகங்கள் வழங்கல்
42. கார் ஸ்டார்ட் இயந்திர சேவையை சரிசெய்தல்
43. நீர் பம்ப் சேவைகள் பழுதுபார்த்தல்

வேறு சேவைகள்

44. ஸ்டிக்கர் அச்சிடும் பணி மற்றும் வாகனங்களில் ஒட்டுதல்
45. பின்னல் வேலைகள்
46. பண்டிகை பொருட்கள் மற்றும் சேவைகள்
47. கேட்டரிங் சேவைகள்
48. லவ், ஸ்ரைப் கறப்பான் பூச்சிகளுக்கு பூச்சி கட்டுப்பாட்டு சேவைகள்
49. வாடகை அடிப்படையில் வாகன கொள்முதல் சேவைகள்
50. பழைய செய்தித்தாள்கள் மற்றும் வர்த்தமானி அறிவிப்புக்களை கொள்வனவு செய்தல் சேவைகள்
51. மரங்களை வெட்டுதல்
52. வழக்குரைஞர் சேவைகள்
53. அங்கீகரிக்கப்பட்ட கணக்கெடுப்பு சேவைகள்
54. கழிவு நீர் சுத்திகரிப்பு அமைப்பு நிறுவல் சேவைகள்
55. பாதுகாப்பு சேவைகள்
56. சுகாதார சேவைகள்

விதிமுறைகள்

01. வணிக பதிவு சான்றிதழில் குறிப்பிடப்பட்டுள்ள வழங்கல் அல்லது சேவைக்கு மட்டுமே பதிவு ஏற்றுக்கொள்ளப்படும்.
02. போதுமான வழங்குனர்கள் பதிவு செய்யப்படாதபோது பதிவுசெய்யப்பட்ட வழங்குனர்கள் மற்றும் ஒப்பந்தக்காரர்களைத் தவிர வேறு வழங்குனர்களிடமிருந்து பொருட்கள் மற்றும் சேவைகளைப் பெறும் அதிகாரம் சபைக்கு உண்டு.
03. பதிவுசெய்யப்பட்ட வழங்குனர்கள் மனுக்களை சமர்ப்பிக்கவோ அல்லது சரியான நேரத்தில் ஆட்டர்களை வழங்கவோ அல்லது ஏற்றுக்கொள்ளப்பட்ட மாதிரிகளின்படி செயல்படவோ தவறியவர்களின் பெயர்கள் எந்தவொரு அறிவிப்பும் இன்றி பதிவேட்டில் இருந்து அகற்றப்படும்.
04. கடந்த ஆண்டுகளில் திருப்திகரமாக வழங்கல்களை வழங்கத் தவறிய அல்லது பட்டியலிலிருந்து பெயர் நீக்கப்பட்ட வழங்குனர்களின் கோரிக்கைகள் நிராகரிக்கப்படும்.
05. சபைக்கு பொருட்கள் அல்லது சேவைகளை வழங்குவதற்கு முற்பணம் கோருபவர்களின் பெயர்கள் பதிவு செய்யப்படாது. குறைந்தது 60 நாட்களுக்கு சபைக்கு கடன் வசதிகள் வழங்கப்பட வேண்டும்.
06. பிற விதிமுறைகள் மா நகராட்சி மன்றத்தால் மா நகராட்சி மன்ற கட்டளை, நிதி ஒழுங்குமுறைகள் மற்றும் அரசாங்கத்தால் வழங்கப்பட்ட சுற்றறிக்கை வழிமுறைகளின் அடிப்படையில் நிர்மாணிக்கப்படும்.

மாநகராட்சி ஆணையாளர்,
ஸ்ரீ ஜெயவர்தனபுர கோட்டே மாநகர சபை,
0112874701 / 0112874702

இலங்கை முதலீட்டு சபை
பெறுகை அறிவித்தல்

கீழ்க்காணும் பெறுகைக்காக பெறுகை கோரல் அறிவித்தல் 2023.09.30 சனி மற்றும் 2023.10.04 புதன் தினங்களில் (Daily News) பத்திரிகையில் பிரசுரிக்கப்பட்டுள்ளது.

CONSTRUCTION OF AN ELECTRIC FENCE AROUND THE LAND ALLOCATED FOR GLOVES INTERNATIONAL (PVT)LTD AT ARABOKKA INDUSTRIAL ZONE, HAMBANTOTA.

Contract No. : BOI/TS/AIZ/2023/03/08.009

மேற்படி பெறுகையுடன் சம்பந்தப்பட்ட கேள்விப்பத்திரங்கள் ஆங்கில மொழியில் தயாரிக்கப்பட்டுள்ளதுடன் பெறுகை சமர்ப்பிப்பதற்கு ஆர்வம் காட்டுகின்ற ஒப்பந்தக்காரர்களுக்கு 2023.09.30 சனி மற்றும் 2023.10.04 புதன் தினங்களில் (Daily News) பத்திரிகையின் குறித்த அறிவித்தலின் பிரகாரம் செயற்படுமாறு இத்தால் அறிவித்துக் கொள்கிறோம்.

தலைவர்,
இலங்கை முதலீட்டு சபை

பகிரங்க ஏலவிற்பனை

மல்டி பினான்ஸ் பிஎல்சி நிறுவனத்தில் வைத்து நங்கூரம் மூடன் பெற்று உரிய காலத்தினுள் மீட்கப்படாத தங்க நகைகள் பின்வரும் இடங்களில் கீழ்க்காணும் திகதிகளில் காலை 10.00 மணிக்கு பகிரங்க ஏலத்தில் விற்கப்படும்.

ஏலவிற்பனைத் திகதி	முகவரி
03/08/15/22 நவம்பர் 2023	இல. 56, சந்தை இடம், அனுராதபுரம்.
03/08/15/22 நவம்பர் 2023	இல. 16, கோர்ட் ரோடு, கம்பஹா.
02/07/14/21 நவம்பர் 2023	இல. 134, அநாகரிக தர்மபால மாவத்தை, மாத்தறை.
02/07/14/21 நவம்பர் 2023	இல. 72, சிமன்ஸ் வீதி, மருதானை, கொழும்பு 10.
04/09/16/23 நவம்பர் 2023	இல. 74/76, கண்டி வீதி, குருநாகல்.
04/09/16/23 நவம்பர் 2023	இல. 865, ஸ்ரீமாவோ பண்டாரநாயக்க மாவத்தை, கண்டி.
01/06/13/20 நவம்பர் 2023	இல. 207, பிரதான வீதி, இரத்தினபுரி

மல்டி பினான்ஸ் பிஎல்சி ஏதாவது அறிவிப்பு இல்லையேல் ஒப்பந்தம் ரத்து செய்வதற்கும் ஒத்திவைப்பதற்கும் உரிமையை கொண்டுள்ளது

MULTI FINANCE

இல.275/75, கோட்டே வீதி, எடமுல்ல விநியோகஸ்தர் மாவத்தை, கொழும்பு 07.

இலங்கை சனநாயக சோசலிச குடியரசு அரசாங்கம்
போக்குவரத்து மற்றும் நெடுஞ்சாலைகள் அமைச்சு
வீதி அபிவிருத்தி அதிகாரசபை

விலைமனுக்களுக்கான அழைத்தல்

ஒப்பந்தப் பெயர்
அல்லை கந்தளாய் வீதி மேம்படுத்தல் (B010) பிரிவு (15+000-15+480) கிமீ
அல்லை கந்தளாய் வீதி மேம்படுத்தல் (B010) பிரிவு (15+480-15+960) கிமீ
அல்லை கந்தளாய் வீதி மேம்படுத்தல் (B010) பிரிவு (15+960-16+440) கிமீ
அல்லை கந்தளாய் வீதி மேம்படுத்தல் (B010) பிரிவு (16+440-16+920) கிமீ
அல்லை கந்தளாய் வீதி மேம்படுத்தல் (B010) பிரிவு (16+920-17+400) கிமீ
அல்லை கந்தளாய் வீதி மேம்படுத்தல் (B010) பிரிவு (17+400-17+880) கிமீ
அல்லை கந்தளாய் வீதி மேம்படுத்தல் (B010) பிரிவு (17+880-23+550) கிமீ
அல்லை கந்தளாய் வீதி மேம்படுத்தல் (B010) பிரிவு (23+550-24+300) கிமீ
அல்லை கந்தளாய் வீதி மேம்படுத்தல் (B010) பிரிவு (24+300-25+450) கிமீ
அல்லை கந்தளாய் வீதி மேம்படுத்தல் (B010) பிரிவு (25+450-26+200) கிமீ
அல்லை கந்தளாய் வீதி மேம்படுத்தல் (B010) பிரிவு (26+200-26+950) கிமீ

மேலேயுள்ள வேலைகளுக்காக தேசிய போட்டிரீதியிலான விலைமனுக்கோரல் நடைமுறையின் கீழ் விலைமனுக்கள் இத்தால் அழைக்கப்படுகின்றன. ஆர்வமுள்ள விலைமனுதாரர் www.rda.gov.lk என்ற வீஅஅ மற்றும் நெடுஞ்சாலைகள் அமைச்சின் இணைய பக்கத்தை 2023.10.02 ஆம் திகதியிலிருந்து 20-23.10.06 ஆம் திகதியன்று வரையும் பார்வையிடுமாறு கேட்டுக் கொள்ளப்படுகின்றனர்.

தினகரன் வாரமஞ்சரி

சிறு விளம்பரங்கள்
சிறந்த பெறுபேறுகளுக்காக - விளம்பரம் செய்திடுவீர்

முதல் 15 சொற்களுக்கு **330/-** ரூபா

* ஒவ்வொரு மேலதிக சொல்லுக்கும் 20 ரூபா
* ஆகக்கூடிய சொற்களின் எண்ணிக்கை 65
* அவ் அறிவித்தலை மிகவும் கவர்ச்சியாக பிரசுரிப்பதற்கு மேலதிகமாக ரூ. 100
* அவ் அறிவித்தலை இன்டர்நெட்டில் பிரசுரிப்பதற்கு மேலதிகமாக ரூ. 100

இலங்கை வங்கி கணக்கிலக்கம் (லேக்ஹவுஸ் கிளை) 000000377

ஒன்லைன் மூலமாகவும் செலுத்தலாம்.

011 2 429 342 / 011 2 429 343
classified@lakehouse.lk

தினகரன் வாரமஞ்சரி

திருமண சேவைகள்
உங்கள் எதிர்கால கனவுகளை பூர்த்தி செய்வதற்கான சிறந்த வழி.
உங்கள் பணக்கொடுப்பனவை செலுத்துவதற்கான இலகுவான வழி.

முதல் 15 சொற்களுக்கு **600/-** ரூபா

* ஒவ்வொரு மேலதிக சொல்லுக்கும் 25 ரூபா
* ஆகக்கூடிய சொற்களின் எண்ணிக்கை 65
* அவ் அறிவித்தலை மிகவும் கவர்ச்சியாக பிரசுரிப்பதற்கு மேலதிகமாக ரூ. 200
* அவ் அறிவித்தலை இன்டர்நெட்டில் பிரசுரிப்பதற்கு மேலதிகமாக ரூ. 200

இலங்கை வங்கி கணக்கிலக்கம் (லேக்ஹவுஸ் கிளை) 000000377

ஒன்லைன் மூலமாகவும் செலுத்தலாம்.

011 2 429 342 / 011 2 429 343
classified@lakehouse.lk

சிறு விளம்பரம்

மோட்டார் வாகனங்கள்

106
கார்கள் விற்பனைக்கு
KA - 6005 Chevrolat cruze, 2005, கூடிய விலைக்கோரிக்கைக்கு, வெலிபல் பினான்ஸ் பிஎல்சி, இல.310, காலி வீதி, கொழும்பு 03. தொ.பே 071454295 8. 061556

107
டொயோட்டா கார்கள் விற்பனைக்கு
CAE - 6477 Toyota aqua, 2013, car. கூடிய விலைக்கோரிக்கைக்கு, வெலிபல் பினான் ஸ் பிஎல்சி, இல.310, காலி வீதி, கொழும்பு 03. தொ.பே 071454295 8. 061558

19-1649 Toyota Camry, 1991, Car. கூடிய விலைக்கோரிக்கைக்கு, வெலிப ல் பினான்ஸ் பிஎல்சி, இல.310, காலி வீதி, கொழும்பு 03. தொ.பே 071454295 8. 061560

117
வேன்கள் விற்பனைக்கு
59 - 2359 Toyota, 1991, Van. கூடிய விலைக்கோரிக்கைக்கு, வெலிப ல் பினான்ஸ் பிஎல்சி, இல.310, காலி வீதி, கொழும்பு 03. தொ.பே 07145 4295 8. 061561

118
ஜீப்புகள், பிக்கப்புகள் விற்பனைக்கு
HK-4724 Mistsubishi jeep, 2000, கூடிய விலைக்கோரிக்கைக்கு, வெலிப ல் பினான்ஸ் பிஎல்சி, இல.310, காலி வீதி, கொழும்பு 03. தொ.பே 071454295 8. 061555

Marriage Proposals in the Sunday Observer
Is the best way to fulfil your Future Dreams

www.adz.lk
it's what you want

தேருநர் இடாப்பு மீளாய்வு

தேருநர்களை பதிவு செய்தல் சட்டத்தின் பிரகாரம்

2023(3) குறைநிரப்பு பட்டியலை காட்சிப்படுத்தல், உரிமைக் கோரிக்கைகள் மற்றும் ஆட்சேபனைகளை முன்வைத்தல் தொடர்பாக தேர்தல் ஆணைக்குழுவின் அறிவித்தல்

இந்த QR குறியீட்டை Scan செய்து பதிவு விபரங்களைப் பார்வையிட முடியும். அல்லது ec.lk/vrd எமது இணையத்தளத்திற்கு பிரவேசிக்கவும்.

வரைவிலக்கணம்

01. "தேருநர்களைப் பதிவு செய்தல் சட்டம்" - 2021 ஆம் ஆண்டின் 22 ஆம் இலக்க தேருநர்களைப் பதிவுச் செய்தல் (திருத்தப்பட்ட) சட்டத்தினால் திருத்தப்பட்ட 1980 ஆம் ஆண்டின் 44 ஆம் இலக்க தேருநர்களைப் பதிவுசெய்தல் சட்டம்.
02. "2023(3) குறைநிரப்புப் பட்டியல்" - 2023 ஒக்டோபர் மாதம் 01 ஆம் திகதி முதல் 2024 ஜனவரி மாதம் 31 ஆம் திகதி வரையான காலப் பகுதியினுள் ஒரு தினத்தில் 18 வயதைப் பூர்த்தி செய்யும் மற்றும் 2023 (3) குறைநிரப்பு தேருநர் இடாப்பிற்கு பரிந்துரை செய்யப்பட்டுள்ள ஆட்களின் பெயர்கள் குறிப்பிடப்படும் பட்டியல்.

குறைநிரப்புப் பட்டியல்கள் காட்சிப்படுத்தப்படும் இடங்கள்.

காட்சிப்படுத்தப்படும் இடம்	காட்சிப்படுத்துவதற்காக வைக்கப்பட்டிருக்கும் பட்டியல்கள் அல்லது அவற்றின் பகுதிகள்
01. ஒவ்வொரு மாவட்ட தேர்தல்கள் அலுவலகம்	குறித்த தேர்தல் மாவட்டத்தின் மொத்த குறைநிரப்புப் பட்டியல்களின் பிரதி
02. ஒவ்வொரு பிரதேச செயலகம்	குறித்த பிரதேச செயலகப் பிரிவின் அனைத்து வாக்கெடுப்பு மாவட்டங்களும் குறிப்பிடப்பட்டுள்ள குறைநிரப்புப் பட்டியல்
03. ஒவ்வொரு உள்ளூராட்சி நிறுவனம்	குறித்த உள்ளூராட்சி நிறுவனங்களின் அதிகார எல்லைக்குள் அமைந்துள்ள அனைத்து வாக்கெடுப்பு மாவட்டங்கள் குறிப்பிடப்பட்டுள்ள குறைநிரப்புப் பட்டியல்
04. ஒவ்வொரு கிராம அலுவலர் அலுவலகம்	குறித்த கிராம அலுவலர் பிரிவில் அமைந்துள்ள அனைத்து வாக்கெடுப்பு மாவட்டங்களும் குறிப்பிடப்பட்டுள்ள குறைநிரப்புப் பட்டியல்

அறிவுறுத்தல்கள்

01. தேருநர்களைப் பதிவுச் செய்தல் சட்டத்திற்கமைய 2023 (3) குறைநிரப்புப் பட்டியல்கள் தயாரித்து நிறைவுசெய்யப்பட்டுள்ளதாகவும், அந்தப் பட்டியல்கள் அல்லது அவற்றின் பகுதிகளை அலுவலக நேரத்தில் மேற்குறிப்பிடப்பட்ட காட்சிப்படுத்தப்படும் இடங்களில் பொதுமக்கள் பரிசீலிப்பதற்காக வைக்கப்பட்டுள்ளதாகவும், இங்கு கீழுள்ள அட்டவணையில் I ஆம் நிரலில் குறிப்பிடப்பட்டுள்ள தேர்தல் மாவட்டத்திற்காக அதன் II ஆம் நிரலின் நேரொத்த குறிப்பில் பெயர் குறிப்பிடப்பட்டுள்ள உதவிப் பதிவு அலுவலரால் 2023.10.02 ஆம் திகதி குறைநிரப்பு பட்டியல்கள் பூரணப்படுத்தப்பட்டுள்ளதாகவும், தேருநர்களைப் பதிவு செய்தல் சட்டத்தின் 20 அ (5) உப பிரிவின் கீழ் ஒவ்வொரு தேர்தல் மாவட்டத்தினதும் பதிவு அலுவலர் சார்பாக அறியத்தரப்படுகின்றது.

02. தேருநர்களைப் பதிவுச் செய்தல் சட்டத்திற்கமைய 2024.01.31 ஆம் திகதியன்று பதினெட்டு வயதைப் பூர்த்தி செய்யும் ஒவ்வொரு தேர்தல் மாவட்டங்களுடன் தொடர்பான குறைநிரப்பு தேருநர் இடாப்பில் தனது பெயர் அல்லது வேறு நபரொருவரின் பெயரை உட்சேர்த்துக் கொள்வதற்கு தகைமையைப் பெற்றுள்ள ஆனாலும் குறைநிரப்பு இடாப்பில் உட்சேர்க்கப்பட்டிராத எவரேனுமொருவர் தனது பெயரை அல்லது வேறு நபரொருவரின் பெயரை குறைநிரப்பு தேருநர் இடாப்பில் உட்சேர்த்துக் கொள்வதற்கு சந்தர்ப்பத்திற்கேற்ப தான் அல்லது தனக்கு பதிலாக வேறொருவரால் உரிமை கோரப்படுமாயின், அவ்வாறு உரிமைக் கோருபவர்களால் அது பற்றி மேற்குறிப்பிடப்பட்ட தேருநர்களைப் பதிவுசெய்தல் சட்டத்தின் அட்டவணையில் குறித்துரைக்கப்பட்டுள்ள "அ" மற்றும் "ஆ" படிவத்திற்கமைய அல்லது வாக்காளர்களைக் கணக்கெடுப்பதற்காக அறிமுகப்படுத்தப்பட்டுள்ள YC படிவத்தினூடாக அல்லது பிறப்புச் சான்றிதழின் அல்லது தேசிய அடையாள அட்டையின் பிரதியொன்றுடன் 2023 ஒக்தோபர் மாதம் 02 ஆம் திகதி முதல் 10 நாட்களுக்குள் அதாவது 2023 ஒக்தோபர் மாதம் 11 ஆம் திகதி அல்லது அதற்கு முன்னர் இதற்கான அனைத்து விண்ணப்பங்களும் ஒவ்வொரு தேர்தல் மாவட்டத்தினதும் பதிவு அலுவலருக்கு (மாவட்ட தேர்தல்கள் அலுவலகம்) கிடைக்கப்பெறச் செய்தல் வேண்டும்.

03. தேர்தல் மாவட்டத்துடன் தொடர்பான குறைநிரப்புப் பட்டியலில் தனது பெயர் உள்ளடக்கப்பட்டுள்ள ஒருவருக்கு, தனது பெயர் அல்லது அந்தப் பட்டியலில் பெயர் குறிப்பிடப்பட்டுள்ள வேறு ஒருவரின் பெயர் அந்த இடாப்பில் உட்சேர்க்கப்பட்டிருத்தல் தொடர்பாக ஆட்சேபனையைத் தெரிவிப்பதற்கு முடியும். அவ்வாறு தெரிவிக்கப்படும் ஆட்சேபனைகள் மேற்குறிப்பிடப்பட்ட சட்டத்தின் அட்டவணையில் குறிப்பிடப்பட்டுள்ள பிரகாரம் "இ" படிவத்திற்கமைய இரு பிரதிகளில் தேர்தல் அலுவலகத்தின் பதிவு அலுவலருக்கு சமர்ப்பித்தல் வேண்டும். குறைநிரப்பு வாக்காளர் இடாப்பில் பெயர் உள்ளடக்கப்படுதல் தொடர்பாக குறிப்பிடப்படும் அனைத்து ஆட்சேபனைகளும் இந்த அறிவித்தல் இலங்கை சனநாயக சோஷலிசக் குடியரசு வர்த்தமானியில் பிரசுரிக்கப்படும் திகதி முதல் அதாவது 2023 ஒக்டோபர் மாதம் 02 ஆம் திகதி முதல் பத்து (10) நாட்களுக்குள் அதாவது 2023 ஒக்டோபர் மாதம் 11 ஆம் திகதி அல்லது அதற்கு முன்னர் மாவட்ட தேர்தல் அலுவலகத்தின் பதிவு அலுவலருக்குக் கிடைக்கக்கூடியவாறு அனுப்புதல் வேண்டும்.

04. உரிமைக் கோரிக்கையைக் கோரும் நபரின் பெயரை குறைநிரப்பு தேருநர் இடாப்பில் உட்சேர்த்தல் தொடர்பாக தெரிவிக்கப்படும் அனைத்து ஆட்சேபனைகளும் உள்ளடங்கிய பட்டியல் மற்றும் உரிமைக் கோரிக்கையை முன்வைப்பவர்களின் பெயர்ப்பட்டியலொன்று அடங்கிய அறிவித்தலொன்று மாவட்டத் தேர்தல்கள் அலுவலகத்தில் காட்சிப்படுத்தப்பட்ட திகதி முதல் 07 நாட்களுக்குள் மேற்குறிப்பிடப்பட்ட சட்டத்தின் அட்டவணையில் குறித்துரைக்கப்பட்டுள்ளதன் பிரகாரம், "ஈ" படிவத்திற்கமைய இரு பிரதிகளில் தயாரிக்கப்பட்டு பதிவு அலுவலருக்கு சமர்ப்பிக்கப்படுதல் வேண்டும். இந்த அறிவித்தல் மாவட்டத் தேர்தல்கள் அலுவலகங்களில் 2023 ஒக்டோபர் மாதம் 16 ஆம் திகதி முதல் பிரசித்தப்படுத்தப்படும்.

05. உரிமைக் கோரிக்கைகளை முன்வைப்பதற்குத் தேவையான "அ" , "ஆ" , YC படிவங்கள் மற்றும் ஆட்சேபனைகளை முன்வைப்பதற்குத் தேவையான "இ" , "ஈ" படிவங்களை மாவட்டத் தேர்தல்கள் அலுவலகங்கள் அல்லது பிரதேச செயலகங்கள் அல்லது உள்ளூராட்சி நிறுவன அலுவலகங்கள் அல்லது கிராம அலுவலர் அலுவலகங்களில் பெற்றுக்கொள்ள முடியும்.

2023 ஒக்டோபர் மாதம் 02 ஆம் திகதி
ராஜகிரிய தேர்தல்கள் செயலகத்தில்.

சமன் ஸ்ரீ ரத்னாயக்க
தேர்தல்கள் ஆணையாளர் நாயகம்
தேர்தல் ஆணைக்குழு

அட்டவணை

I ஆம் நிரல் தேர்தல் மாவட்டம்	II ஆம் நிரல் 2023(3) குறைநிரப்பு தேருநர் இடாப்பை தயாரித்த உதவிப் பதிவு அலுவலர்	I ஆம் நிரல் தேர்தல் மாவட்டம்	II ஆம் நிரல் 2023(3) குறைநிரப்பு தேருநர் இடாப்பை தயாரித்த உதவிப் பதிவு அலுவலர்
01. கொழும்பு	பீ.ஏ.எஸ்.சேனாரத்ன	12. மட்டக்களப்பு	எம்.பி.எம். சுபியான்
02. கம்பஹா	கே.ஜே.எஸ்.மாதவ	13. திகாமடுல்ல	கசுன் ஸ்ரீநாத் அத்தநாயக்க
03. களுத்துறை	காலிந்திர ஜயவீர பெர்னாந்து	14. திருகோணமலை	பியுமி ஆட்டிகல
04. கண்டி	எச்.டீ.என். சம்பத் பெர்னாந்து	15. குருநாகல்	ஆர்.எம்.எச்.பி. ரத்னாயக்க
05. மாத்தளை	எச்.ஏ.ஈ.புஷ்பகுமார	16. புத்தளம்	எஸ்.எல்.ஆர். ஜயநாயக்க
06. நுவரெலியா	கே.ஏ.எல்.எஸ்.கலுகம்பிட்டிய	17. அநுராதபுரம்	கே. முகுந்தன்
07. காலி	டப்ளிவ்.எச்.ஆர். விஜய குமார	18. பொலன்னறுவை	பியுமி ஆட்டிகல
08. மாத்தறை	ரீ.டப்ளியூ.போஷிதா கௌமதி	19. பதுளை	கே. காந்தீபன்
09. அம்பாந்தோட்டை	ரவீந்திர சுபாஷன வெதகே	20. மொனராகலை	என். ரேகன்
10. யாழ்ப்பாணம்	ஆர்.சீ. அமல்ராஜ்	21. இரத்தினபுரி	சுரங்க அம்பகஹதென்னெ
11. வன்னி	ஜே.ஜெனிட்டன்	22. கேகாலை	சஜித் பீ. கஸ்துரிசிங்க

கல்வி அமைச்சு

கல்வி அமைச்சிற்கு 03 வருட காலத்திற்கு செயற்பாட்டு குத்தகை முறைமையின் கீழ் 04 வாகனங்களின் பெறுகை

(விலைக்கோரல் இல. **ED/07/101/16/CF/2023/S-07/Re-bid)**

விலைமனுக்களுக்கான அழைப்பு (IFB)

தேசிய போட்டி ரீதியிலான விலைக்கோரல் (NCB)

சாரதி மற்றும் எரிபொருள் இன்றி 03 வருட காலத்திற்கு செயற்பாட்டு குத்தகை முறைமையின் கீழ் கல்வி அமைச்சிற்கு 04 வாகனங்களின் பெறுகைக்காக தகுதி மற்றும் தகைமை வாய்ந்த விலைமனுதாரர்களிடமிருந்து முத்திரைக் குறி பொறிக்கப்பட்ட விலைமனுக்களை கல்வி அமைச்சின் (MOE) சார்பில் அமைச்சின் பெறுகைக் குழுத் (MPC) தலைவர் இப்போது அழைக்கின்றார்.

வாகனத்தின் வகை	எண்ணிக்கை	ஒரு வாகனத்திற்கு செலுத்தக்கூடிய அதிகபட்ச மாதாந்த குத்தகை ரூபா	ஒரு வருடத்தில் 36,000 கி.மீற்றரைக் விஞ்சினால் ஒரு கி.மீற்றருக்காகச் செலுத்தவேண்டி தொகை	ஒப்பந்த காலம்	விலைக் கோரல் பிணை முறி ரூபா
மோட்டார் கார்கள் (Sedan)/ SUV (1,200 -1,600 CC)	04	300,000.00	45.00	36 மாதங்கள்	432,000.00

1. சகல வாகனங்களுக்கும் விலைமனுதாரர்கள் விலைக்கோரல் வேண்டும்.
2. குத்தகைதாரர், குறைந்தபட்சம் 10 வாகனங்களைக் கொண்ட உரிமம் பெற்ற நிதி மற்றும் இலங்கை மத்திய வங்கியின் கீழ் பதிவு செய்யப்பட்ட வாகனங்களை வாடகைக்கமர்த்தும் நிறுவனம் ஆகியவற்றைக் கொண்ட இலங்கையின் முன்னணி வர்த்தக நாமங்களின் உரிமம்பெற்ற முகவராகவிருத்தல் வேண்டும்.
3. இலங்கை அரசாங்கத்தின் பெறுகை வழிகாட்டியினால் நிர்வகிக்கப்படும் தேசிய போட்டி ரீதியிலான விலைக்கோரல் நடைமுறையின் பிரகாரம் விலைக்கோரல்கள் இடம்பெறும்.
4. விலைமனு ஆவணங்களின் விபரங்கள் தரப்பட்டுள்ளன.
5. ஆவணத்தின் பொருட்டு மீளளிக்கப்படாத 11,000.00 ரூபா கட்டணத்தை கல்வி அமைச்சின் 4ஆம் மாடியிலுள்ள சிறாப்பருக்கு ரொக்கப் பணமாகச் செலுத்துவதன் பேரில் கல்வி அமைச்சின் பெறுகைப் பிரிவிலிருந்து ஆர்வமுள்ள விலைமனுதாரர்கள் ஆங்கில மொழியிலான முழுமையான விலைமனு ஆவணத் தொகுதியொன்றைக் கொள்வனவு செய்யலாம். 2023 ஒக்டோபர் 02ஆம் திகதி முதல் 2023 ஒக்டோபர் 20ஆம் திகதி வரையில் பி.ப. 3.00 மணி அல்லது அதற்கு முன் இயைபுடைய விலைமனுதாரர்களுக்கு விலைமனுக்கள் வழங்கப்படும்.
6. மேற்கூறப்பட்ட பெறுகைக்கு கல்வி அமைச்சின் 5ஆம் மாடியிலுள்ள பெறுகைப் பிரிவில் 2023 ஒக்டோபர் 10ஆம் திகதி மு.ப. 10.00 மணிக்கு விலைக்கோரல் முன்னோடிக் கூட்டம் இடம்பெறும்.
7. விலைமனுக்களை பின்வரும் முகவரிக்கு 2023 ஒக்டோபர் 23ஆம் திகதி பி.ப. 1.00 மணி அல்லது அதற்கு முன் ஒப்படைத்தல் வேண்டும்.
8. முத்திரைக் குறி பொறிக்கப்பட்ட விலைமனுக்கள் தலைவர், அமைச்சுப் பெறுகைக் குழு, கல்வி அமைச்சு, ''இசுறுபாய'', பத்தரமுல்ல என முகவரியிடப்பட்டு 2023 ஒக்டோபர் 23ஆம் திகதி பி.ப. 2.00 மணி அல்லது அதற்கு முன் இந்த அமைச்சின் 5ஆம் மாடியிலுள்ள பெறுகைப் பிரிவில் வைக்கப்பட்டுள்ள கேள்விப் பெட்டியில் உள்ளிடல் வேண்டும். பிந்திக் கிடைக்கும் விலைமனுக்கள் திறக்கப்படாமலேயே நிராகரிக்கப்படும். சமுகம் தந்துள்ள விலைமனுதாரர்கள் அல்லது அவர்களின் தெரிவு செய்யப்பட்ட பிரதிநிதிகளின் முன்னிலையில் விலைமனுக்கள் முடிவுறுத்தப்பட்டு உடன் திறக்கப்படும்.

மேலதிக தகவல்களுக்கு: 0112785573

செயலாளர்,
கல்வி அமைச்சு,
இசுறுபாய,
பத்தரமுல்ல.

திறந்த விலைமனுக்கோரல்

நிதி அமைச்சு

மாவட்ட சமுர்த்தி அலுவலகம்

நிர்வாக கட்டிடத்தொகுதி - ஹம்பாந்தோட்டை

ஹம்பாந்தோட்டை மாவட்ட செயலாளர்/மேலதிக பணிப்பாளர் நாயகத்தினால் கீழ்க்காணும் துரித வேலை விடயத்திற்காக 2023.11.01 பி.ப.2.00 வரை பொறியிடப்பட்ட திறந்த விலைமனுக்கள் கோரப்படுவதுடன் அன்றே பி.ப.2.15 இற்கு ஹம்பாந்தோட்டை மாவட்ட செயலகத்தின் சமுர்த்தி பிரிவில் கேள்விதாரர்கள் முன்னிலையில் விலைமனுக்கள் திறக்கப்படும்.

தொடர் இல	விபரம்	தேவைப் படும் பதிவு	மீளளிக்கப்படும் கேள்வி வைப்பு ரூ.	மீளளிக்கப்படாத கேள்வி வைப்பு ரூ.
01	மெதகந்த சமுர்த்தி சமூக அடிப்படையில் வங்கி புதுப்பித்தல்	C6, C7, C8	65,000.00	2000.00
02	மித்தெனிய சமுர்த்தி சமூக அடிப்படை வங்கி புதுப்பித்தல் மற்றும் ஒரு பகுதியை சேர்த்தல்	C6, C7, C8	82,000.00	2000.00
03	லுணுகம்வெஹெர சமுர்த்தி வங்கி சங்கத்தின் மேல் மாடி மிகுதி வேலைகளை முடித்தல்	C6, C7, C8	55,000.00	2000.00

02. கேள்விப்பத்திரங்கள் சமுர்த்தி அலுவலகத்திலிருந்து பெற்றுக்கொள்ளும் வேளையில் மீளளிக்கப்படாத பிணை வைப்புத் தொகையை மாவட்ட சமுர்த்தி அலுவலகத்திற்குச் செலுத்தி பற்றுச்சீட்டை சமர்ப்பித்தல் வேண்டும் அத்துடன் மீளளிக்கப்படும் பிணைவைப்புத் தொகையை மாவட்ட சமுர்த்தி அலுவலகத்திற்கு கொடுப்பனவு செய்து பெற்றுக்கொண்ட பற்றுச்சீட்டு அல்லது 2023.12.31 வரை செல்லுபடியாகுமாறு அங்கீகரிக்கப்பட்ட வங்கியிலிருந்து பெற்றுக்கொண்ட வங்கி பிணையொன்றை கேள்விப்பத்திரத்துடன் இணைத்து மாவட்ட சமுர்த்தி அலுவலகத்தின் கேள்விப் பெட்டியில் உள்ளிடல் வேண்டும். அவ்வாறு பூர்த்தி செய்யாத கேள்விப்பத்திரங்கள் நிராகரிக்கப்படும்.

03. கேள்விப் படிவங்கள் 2023.10.31 பி.ப.2.00 வரை மாவட்ட சமுர்த்தி அலுவலகம், நிர்வாக கட்டிடத்தொகுதி, ஹம்பாந்தோட்டை இடம் பெற்றுக்கொள்ளலாம். ICDAT நிறுவனத்தில் பதிவு செய்துள்ள ஒப்பந்தங்களுக்கு விண்ணப்பிக்கலாம்.

04. கேள்வி சம்பந்தமாக மேலதிக விபரங்களை வாரத்தின் வேலை நாட்களில் சாதாரண அலுவலக நேரங்களில் இந்த இலக்கத்தின் மூலம் பெற்றுக்கொள்ளலாம். (047-2256522/2256520)

05. சமர்ப்பிக்கப்படும் கேள்விப்பத்திரங்கள் மூலப்பிரதி மற்றும் நகல்பிரதி வேறுவேறாக சமர்ப்பித்தல் வேண்டும். உள்ளிடும் உறையில் இடதுபக்க மேல் மூலையில் கைத்தொழிலின் பெயரைக் குறிப்பிட்டு, பொறியிட்டடு பதிவுத்தபாலில் 2023.11.01 பி.ப.2.00 இற்கு முன் கிடைக்குமாறு சமுர்த்தி பணிப்பாளர், மாவட்ட சமுர்த்தி அலுவலகம், நிர்வாக கட்டிடத்தொகுதி, ஹம்பாந்தோட்டை என்ற முகவரிக்கு அனுப்பலாம் அல்லது மாவட்ட செயலகத்தின் சமுர்த்தி பிரிவில் வைக்கப்பட்டுள்ள கேள்விப் பெட்டியில் உள்ளிடலாம். கேள்வித்திறக்கப்படும் வேளையில் கேள்விதாரர் அல்லது அவர்சார்பாக அதிகாரம் ஒப்படைக்கப்படும் பிரதிநிதிகளுக்கு அதற்கு சமுகமளிக்கலாம்.

06. குறைபாடுடனான கேள்விப் பத்திரங்கள் நிராகரிக்கப்படுவதுடன், அவ் விண்ணப்பதாரியின் மற்றும் கேள்விகள் சமர்ப்பிக்காத விண்ணப்பதாரர்களின் கேள்விப் பிணைத்தொகை அரசுடமையாக்கப்படும். இறுதித்தீர்மானம் எடுத்தல் பெறுகைக்குழுவின் தலைவருக்கு உரியது

எச்.பீ.சுமனசேக்கர
மாவட்ட செயலாளர்/மேலதிக பணிப்பாளர் நாயகம்
ஹம்பாந்தோட்டை

OBSERVER JOBS
BREAKING BOUNDARIES
THE COUNTRY'S LARGEST RECRUITMENT DATABASE
FOR JOBSEEKERS
www.observerjobs.lk

கிழக்கு மாகாண வீதிப் பயணிகள் போக்குவரத்து அதிகார சபை

கிழக்கு மாகாண வீதிப் பயணிகள் போக்குவரத்து அனுமதிப் பத்திரம் வழங்குவதற்காக விலைமனு கோரல்

(விலைமனு கோரல் - 01)

மாகாண வீதிகளில் பயணிகள் போக்குவரத்து சேவைக்காக பயணிகள் சேவை அனுமதிப் பத்திரங்கள் வழங்குவதற்கு கிழக்கு மாகாண வீதிப் பயணிகள் போக்குவரத்து அதிகார சபையினால் விலைமனு கோரப்படுகின்றது. அதற்கமைவாக கீழ்க்காணும் ஆவணத்தில் விபரிக்கப்பட்டுள்ள சேவைகளுக்காக பயணிகள் சேவை அனுமதிப்பத்திரம் பெற்றுக் கொள்வற்கு விருப்பமுள்ள நபர்கள் இதற்காக விண்ணப்பம் செய்ய முடியும்.

தொடர் இலக்கம்	பாதை இலக்கம்	பாதை			வழங்குவதற்கு உத்தேசிக்கப்பட்டுள்ள பயணிகள் போக்குவரத்து அனுமதிப்பத்திர எண்ணிக்கை	சேவை	ஒரு நாளைக்கான பயணத் தடவைகளின் எண்ணிக்கை	பேருந்து கட்டணம்	குறைந்த ஏலத்திற்கான விலை
		பயண ஆரம்பம்	ஊடாக	பயண முடிவு					
1	76/3	அம்பாறை	கல்முனை, மட்டக்களப்பு, வாகரை, மூதூர்	திருகோணமலை	02	சொகுசு	2	1,470/-	596,900/-
2	76/3	திருகோணமலை	மூதூர், வாகரை, மட்டக்களப்பு, கல்முனை	அம்பாறை	01	சொகுசு	2	1,470/-	517,520/-
3	76	அக்கரைப்பற்று	கல்முனை, மட்டக்களப்பு, வாகரை, மூதூர்	திருகோணமலை	02	சொகுசு	2	1,435/-	587,450/-
4	76	திருகோணமலை	மூதூர், வாகரை, மட்டக்களப்பு, கல்முனை	அக்கரைப்பற்று	01	சொகுசு	2	1,435/-	509,960/-
5	76/707	கந்தளாய்	தம்பலகாமம்,மூதூர், மட்டக்களப்பு, கல்முனை	அக்கரைப்பற்று	01	சொகுசு	2	1,530/-	530,480/-
6	76/6	காத்தான்குடி	மட்டக்களப்பு, வாகரை, மூதூர்	திருகோணமலை	01	சொகுசு	2	1,110/-	439,760/-

அனைத்து விண்ணப்பதாரிகளும் கீழ்க்காணும் நிபந்தனைகளுக்கு கட்டுப்பட்டு விண்ணப்பத்தை சமர்ப்பித்தல் வேண்டும்.

- ஒவ்வொரு பாதைக்கும் தனித்தனி விண்ணப்பம் சமர்ப்பித்தல் வேண்டும்.
- நிறுவனமொன்று அல்லது வியாபாரம் ஒன்று மூலமாக விலைமனு விண்ணப்பம் சமர்ப்பிக்கப்படுகின்றபோது அந்த நிறுவனத்தின் அல்லது வியாபாரத்தின் பெயரில் விலைமனு சமர்ப்பிக்கப்பட வேண்டும் என்பதுடன், அதன் பணிப்பாளர்களுக்கு அல்லது பங்குதாரர்களுக்கு தனிப்பட்ட விதத்தில் விலைமனு விண்ணப்பம் சமர்ப்பிக்க முடியாது.
- போலியான அல்லது தவறான தகவல்கள் சமர்ப்பிக்கப்படும் விண்ணப்பங்கள் நிராகரிக்கப்படும்.
- இந்த விலைமனு கோரல் மூலமாக வழங்கப்படும் அனுமதிப்பத்திரங்கள் இரத்துச் செய்யப்பட்டால் ஒழிய ஓர் வருடத்திற்கு விஞ்சாததுமான அனுமதிப்பத்திரத்தில் குறிப்பிடப்பட்டுள்ள ஒரு காலப்பகுதிக்கு நடைமுறைப்படுத்தப்பட வேண்டும். அந்த காலப்பகுதிக்குள் வழங்கப்பட்ட சேவை தொடர்பாக கிழக்கு மாகாண வீதிப் பயணிகள் போக்குவரத்து அதிகார சபையின் சட்டவாக்கத்தில் ஏற்பாடுகளுக்கு அமைவாக அனுமதிப்பத்திர உரிமையாளரினால் செய்யப்படும் கோரிக்கைக்கு அமைய அனுமதிப்பத்திரத்தின் காலம் முடியும் திகதியிலிருந்து கணக்கு எடுக்கப்படும் ஓர் வருடத்திற்கு விஞ்சாததுமான காலத்துக்காக புதுப்பித்துக் கொள்ளலாம்.

மேற்குறித்த சேவைகளுக்கான நேர அட்டவணை, கட்டணக் விபரங்கள் மற்றும் பஸ்ஸின் விபரக்குறிப்பு உட்பட அனைத்து விபரங்களும் விலைமனு கோரல் விண்ணப்பத்துடன் இணைக்கப்பட்டுள்ளது. இந்த வீதிகளுக்கான விலைமனு கோரும் விண்ணப்பப் பத்திரங்களை உட்துறைமுக வீதியில் அமைந்துள்ள கிழக்கு மாகாண வீதிப் பயணிகள் போக்குவரத்து அதிகார சபையின் விடயத்துக்குப் பொறுப்பான எழுதுநரினால் வழங்கப்படும் பண வைப்பீட்டு பத்திரம் (Cash Deposit Slips) ஊடாக ஓர் விண்ணப்பப் பத்திரத்திற்காக ரூபா 5000.00 வங்கியில் வைப்பிலிடுவது மூலமாக பெற்றுக் கொள்ளலாம்.

2023.10.03 ஆந் திகதியிலிருந்து 2023.10.23 ஆந் திகதி வரை இரண்டு நாட்களும் உட்பட கிழமையில் வேலை செய்கின்ற நாட்களில் முற்பகல் 9.00 இலிருந்து பிற்பகல் 2.30 மணி வரை விலைமனு கோரும் விண்ணப்பங்கள் வழங்கப்படும். அதிகார சபையினால் வழங்கப்படும் விண்ணப்பப் படிவங்களுக்கு மாத்திரம் விண்ணப்பிப்பதற்கு முடியும்.

விண்ணப்பதாரி பிணைப்பணமாக ரூபா 200,000.00 பணம் வைப்பிலிட வேண்டும் என்பதுடன், கோரிக்கைப் பிணைப்பணத்தை கிழக்கு மாகாண வீதிப் பயணிகள் போக்குவரத்து அதிகார சபையின் விடயத்திற்குப் பொறுப்பான எழுதுநரினால் வழங்கப்படும் பணம் வைப்பிலிட்டுப் பத்திரம் ஊடாக கிழக்கு மாகாண வீதிப் பயணிகள் போக்குவரத்து அதிகார சபையின் கணக்கிற்கு வைப்பிலிட்டு, அந்தப் பற்றுச்சீட்டின் பிரதியொன்றை விடயத்திற்குப் பொறுப்பான எழுதுநரிடம் வழங்கி மற்றைய பிரதியை விலைமனு கோரும் விண்ணப்பத்துடன் முதலாம் காகித உறையில் இட வேண்டும்.

விலைமனு கோரல் தொடர்பான விண்ணப்பங்கள் ஏற்றுக் கொள்ளல் 2023.10.24 திகதி காலையில் 11.00 மணியுடன் முடிவுறுத்தப்படும். தேவையான அனைத்து விபரங்கள் பெற்றுக் கொள்வதற்காக கிழக்கு மாகாண வீதிப் பயணிகள் அதிகார சபைக்கு வருகை தந்து அல்லது 026-7284645 எனும் இலக்கத்தின் ஊடாக தொடர்பு கொண்டு பெற்றுக் கொள்ளலாம்.

தலைவர்,
கிழக்கு மாகாண வீதிப் பயணிகள் போக்குவரத்து அதிகார சபை,
உட்துறைமுக வீதி,
திருகோணமலை

கிழக்கு மாகாண வீதிப் பயணிகள் போக்குவரத்து அதிகார சபை

கிழக்கு மாகாண வீதிப் பயணிகள் போக்குவரத்து அனுமதிப் பத்திரம் வழங்குவதற்காக விலைமனு கோரல்

(விலைமனு கோரல் - 02)

மாகாண வீதிகளில் பயணிகள் போக்குவரத்து சேவைக்காக பயணிகள் சேவை அனுமதிப் பத்திரங்கள் வழங்குவதற்கு கிழக்கு மாகாண வீதிப் பயணிகள் போக்குவரத்து அதிகார சபையினால் விலைமனு கோரப்படுகின்றது. அதற்கமைவாக கீழ்க்காணும் ஆவணத்தில் விபரிக்கப்பட்டுள்ள சேவைகளுக்காக பயணிகள் சேவை அனுமதிப்பத்திரம் பெற்றுக் கொள்வற்கு விருப்பமுள்ள நபர்கள் இதற்காக விண்ணப்பம் செய்ய முடியும்.

தொடர் இலக்கம்	பாதை இலக்கம்	பாதை			வழங்குவதற்கு உத்தேசிக்கப்பட்டுள்ள பயணிகள் போக்குவரத்து அனுமதிப்பத்திர எண்ணிக்கை	சேவை	ஒரு நாளைக்கான பயணத் தடவைகளின் எண்ணிக்கை	பேருந்து கட்டணம்	குறைந்த ஏலத்திற்கான விலை
		பயண ஆரம்பம்	ஊடாக	பயண முடிவு					
1	887	அம்பாறை	கல்முனை, காத்தான்குடி	மட்டக்களப்பு	01	சொகுசு	4	515/-	478,100/-
2	887	மட்டக்களப்பு	காத்தான்குடி , கல்முனை	அம்பாறை	01	சொகுசு	4	515/-	478,100/-
3	881/6	அறுகம்பே	பொத்துவில், கல்முனை, மட்டக்களப்பு	பாசிக்குடா	01	சொகுசு	2	1,000/-	470,000/-
4	881/6	பாசிக்குடா	மட்டக்களப்பு, கல்முனை, பொத்துவில்	அறுகம்பே	01	சொகுசு	2	1,000/-	470,000/-
5	76/935	பதியதலாவ	மஹமய, செங்கலடி, வாகரை, மூதூர்	திருகோணமலை	01	சாதாரணம்	2	756/-	394,944/-
6	76/900	புல்மோட்டை	திருகோணமலை , மூதூர், மட்டக்களப்பு, கல்முனை	பொத்துவில்	01	சாதாரணம்	1	1,169/-	339,378/-
7	76/900	பொத்துவில்	கல்முனை, மட்டக்களப்பு, மூதூர், திருகோணமலை	புல்மோட்டை	01	சாதாரணம்	1	1,169/-	339,378/-

அனைத்து விண்ணப்பதாரிகளும் கீழ்க்காணும் நிபந்தனைகளுக்கு கட்டுப்பட்டு விண்ணப்பத்தை சமர்ப்பித்தல் வேண்டும்.

- ஒவ்வொரு பாதைக்கும் தனித்தனி விண்ணப்பம் சமர்ப்பித்தல் வேண்டும்.
- நிறுவனமொன்று அல்லது வியாபாரம் ஒன்று மூலமாக விலைமனு விண்ணப்பம் சமர்ப்பிக்கப்படுகின்றபோது அந்த நிறுவனத்தின் அல்லது வியாபாரத்தின் பெயரில் விலைமனு சமர்ப்பிக்கப்பட வேண்டும் என்பதுடன், அதன் பணிப்பாளர்களுக்கு அல்லது பங்குதாரர்களுக்கு தனிப்பட்ட விதத்தில் விலைமனு விண்ணப்பம் சமர்ப்பிக்க முடியாது.
- போலியான அல்லது தவறான தகவல்கள் சமர்ப்பிக்கப்படும் விண்ணப்பங்கள் நிராகரிக்கப்படும்.
- இந்த விலைமனு கோரல் மூலமாக வழங்கப்படும் அனுமதிப்பத்திரங்கள் இரத்துச் செய்யப்பட்டால் ஒழிய ஓர் வருடத்திற்கு விஞ்சாததுமான அனுமதிப்பத்திரத்தில் குறிப்பிடப்பட்டுள்ள ஒரு காலப்பகுதிக்கு நடைமுறைப்படுத்தப்பட வேண்டும். அந்த காலப்பகுதிக்குள் வழங்கப்பட்ட சேவை தொடர்பாக கிழக்கு மாகாண வீதிப் பயணிகள் போக்குவரத்து அதிகார சபையின் சட்டவாக்கத்தில் ஏற்பாடுகளுக்கு அமைவாக அனுமதிப்பத்திர உரிமையாளரினால் செய்யப்படும் கோரிக்கைக்கு அமைய அனுமதிப்பத்திரத்தின் காலம் முடியும் திகதியிலிருந்து கணக்கு எடுக்கப்படும் ஓர் வருடத்திற்கு விஞ்சாததுமான காலத்துக்காக புதுப்பித்துக் கொள்ளலாம்.

மேற்குறித்த சேவைகளுக்கான நேர அட்டவணை, கட்டணக் விபரங்கள் மற்றும் பஸ்ஸின் விபரக்குறிப்பு உட்பட அனைத்து விபரங்களும் விலைமனு கோரல் விண்ணப்பத்துடன் இணைக்கப்பட்டுள்ளது. இந்த வீதிகளுக்கான விலைமனு கோரும் விண்ணப்பப் பத்திரங்களை உட்துறைமுக வீதியில் அமைந்துள்ள கிழக்கு மாகாண வீதிப் பயணிகள் போக்குவரத்து அதிகார சபையின் விடயத்துக்குப் பொறுப்பான எழுதுநரினால் வழங்கப்படும் பண வைப்பீட்டு பத்திரம் (Cash Deposit Slips) ஊடாக ஓர் விண்ணப்பப் பத்திரத்திற்காக ரூபா 5000.00 வங்கியில் வைப்பிலிடுவது மூலமாக பெற்றுக் கொள்ளலாம்.

2023.10.03 ஆந் திகதியிலிருந்து 2023.10.23 ஆந் திகதி வரை இரண்டு நாட்களும் உட்பட கிழமையில் வேலை செய்கின்ற நாட்களில் முற்பகல் 9.00 இலிருந்து பிற்பகல் 2.30 மணி வரை விலைமனு கோரும் விண்ணப்பங்கள் வழங்கப்படும். அதிகார சபையினால் வழங்கப்படும் விண்ணப்பப் படிவங்களுக்கு மாத்திரம் விண்ணப்பிப்பதற்கு முடியும்.

விண்ணப்பதாரி பிணைப்பணமாக ரூபா 200,000.00 பணம் வைப்பிலிட வேண்டும் என்பதுடன், கோரிக்கைப் பிணைப்பணத்தை கிழக்கு மாகாண வீதிப் பயணிகள் போக்குவரத்து அதிகார சபையின் விடயத்திற்குப் பொறுப்பான எழுதுநரினால் வழங்கப்படும் பணம் வைப்பிலிட்டுப் பத்திரம் ஊடாக கிழக்கு மாகாண வீதிப் பயணிகள் போக்குவரத்து அதிகார சபையின் கணக்கிற்கு வைப்பிலிட்டு, அந்தப் பற்றுச்சீட்டின் பிரதியொன்றை விடயத்திற்குப் பொறுப்பான எழுதுநரிடம் வழங்கி மற்றைய பிரதியை விலைமனு கோரும் விண்ணப்பத்துடன் முதலாம் காகித உறையில் இட வேண்டும்.

விலைமனு கோரல் தொடர்பான விண்ணப்பங்கள் ஏற்றுக் கொள்ளல் 2023.10.24 திகதி காலையில் 11.00 மணியுடன் முடிவுறுத்தப்படும். தேவையான அனைத்து விபரங்கள் பெற்றுக் கொள்வதற்காக கிழக்கு மாகாண வீதிப் பயணிகள் அதிகார சபைக்கு வருகை தந்து அல்லது 026-7284645 எனும் இலக்கத்தின் ஊடாக தொடர்பு கொண்டு பெற்றுக் கொள்ளலாம்.

தலைவர்,
கிழக்கு மாகாண வீதிப் பயணிகள் போக்குவரத்து அதிகார சபை,
உட்துறைமுக வீதி,
திருகோணமலை

இலங்கை முதலீட்டு சபை

பெறுகை அறிவித்தல்

கீழ்க்காணும் பெறுகைக்காக பெறுகை கோரல் அறிவித்தல் 2023.09.30 சனி மற்றும் 2023.10.02 திங்கள் தினங்களில் (Daily News) பத்திரிகையில் பிரசுரிக்கப்பட்டுள்ளது.

CONSTRUCTION OF SECURITY POINT FOR PUMP HOUSE AREA AT BINGIRIYA EXPORT PROCESSING ZONE.

Contract NO. : BOI/TS/BgEPZ/2023/07/05.006

மேற்படி பெறுகையுடன் சம்பந்தப்பட்ட கேள்விப்பத்திரங்கள் ஆங்கில மொழியில் தயாரிக்கப்பட்டுள்ளதுடன் பெறுகை சமர்ப்பிப்பதற்கு ஆர்வம் காட்டுகின்ற ஒப்பந்தக்காரர்களுக்கு 2023.09.30 சனி மற்றும் 2023.10.02 திங்கள் தினங்களில் (Daily News) பத்திரிகையின் குறித்த அறிவித்தலின் பிரகாரம் செயற்படுமாறு இத்தால் அறிவித்துக் கொள்கிறோம்.

தலைவர்,
இலங்கை முதலீட்டு சபை

கைத்தறி புடவைக் கைத்தொழில் விற்பனை சந்தை 2023

விற்பனை கூடங்களை வழங்குதல்
2023 டிசம்பர் 01,02 மற்றும் 03
BMICH கொழும்பு 07

புடவைக் கைத்தொழில் திணைக்களத்தினால் வருடாந்தம் ஏற்பாடு செய்யப்படும் கைத்தொழில் புடவை கைத்தொழில் துணிமணி விற்பனை சந்தை **2023 டிசம்பர் 01,02,03** ஆகிய மூன்று தினங்களிலும் பண்டாரநாயக்க ஞாபகார்த்த சர்வதேச மாநாட்டு மண்டப திறந்த வெளியில் (Open Air) நடத்துவதற்கு ஏற்பாடு செய்யப்பட்டுள்ளது.

40 விற்பனை கூடங்களைக் கொண்ட இந்த விற்பனை சந்தையில் விற்பனை கூடங்களை ஒதுக்குதல்.

2023 ஒக்டோபர் 2ம் திகதி முதல் மேற்கொள்வதற்கு தீர்மானிக்கப்பட்டுள்ளது.

இவ்விற்பனை கூடம் கைத்தறி புடவைக் கைத்தொழில் விற்பனைக்கு மட்டும் ஒதுக்கப்பட்டுள்ளதால் வேறு எந்த உற்பத்தியையும் விற்பனை செய்ய முடியாது என்பதினைத் தெரிவித்துக்கொள்கின்றேன்.

நீளம் மற்றும் அகலம் முறையே 10X10 அடி கொண்ட விற்பனை கூடத்தின் விலை ரூ.6000/= ஆவதுடன் காசாக அல்லது செல்லுபடியாகும் காசோலை மூலம் கொடுப்பனவை மேற்கொண்டு விற்பனை கூடங்களை ஒதுக்கி கொள்ளலாம்.

விபரங்களுக்கு தொ.பே.இல : 011-2322895ஐ அழையுங்கள்.

பணிப்பாளர்,
புடவைக்கைத்தொழில் திணைக்களம்,
செயலகக் கட்டிடம்,
மாளிகாவத்தை,
கொழும்பு-10

கேள்விக்கான அழைப்பு

நவகத்தேகம பிரதேச சபை

திங்கள் வார சந்தை, வார சந்தை வாகன நிறுத்துமிடங்களை நடத்திச் செல்லல் மற்றும் பஸ்நிலையக் கட்டணங்களை அறவிடுவதற்கான குத்தகைக்கு விடுவதற்கான கேள்வி கோரல் 2024 ஆம் ஆண்டு

- நவகத்தேகம வைத்தியசாலை வீதியில் அமைந்துள்ள வார சந்தை வளாகத்தை திங்கள் தினத்தில் நடத்திச் செல்லல் - குறைந்த பட்ச கேள்வி 950000/=
- அவ்வார சந்தை வளாகத்தில் வாகன நிறுத்துமிடம் - குறைந்த பட்ச கேள்வி 130000/=
- நவகத்தேகம பஸ் நிலைய கட்டணத்தை அறவிடல் - குறைந்த பட்ச கேள்வி 400000/=

மேற்படி ஒவ்வொரு உருப்படிக்கும் கேள்விதாரர்களிடமிருந்து விலைமனுக்கள் கோரப்படுகின்றன. மீளளிக்கப்படாத ரூ.1000/= தொகையை, நவகத்தேகம பிரதேச சபைக்கு செலுத்திய பின்னர் விபரங்கள் மற்றும் விண்ணப்பங்களை பெற்றுக்கொள்ள முடிவதுடன் 2023.10.02 முதல் 2023.10.16 பி.ப 3.00 வரை விண்ணப்பங்கள் விநியோகிக்கப்படும்.

செயாலாளர்,
பிரதேச சபை
நவகத்தேகம
2023.09.26

பலாகல பிரதேச சபை

2024 ஆம் ஆண்டிற்காக வழங்குநர்கள் மற்றும் ஒப்பந்தக்காரர்களை பதிவு செய்தல்

2024 ஆம் ஆண்டு சார்பாக பொருட்கள் மற்றும் சேவைகளை வழங்கும் முகமாக உற்பத்தியாளர்கள், வழங்குநர்கள் மற்றும் ஒப்பந்தக்காரர்களிடமிருந்து விண்ணப்பங்கள் ஏற்றல் 2023.10.31 பி.ப 3.00 இற்கு முடிவடையும். அன்று அல்லது அதற்கு முன் செயலாளர், பலாகல பிரதேச சபை, ஆடியாகல என்ற முகவரிக்கு எமது பேஸ்புக் பக்கத்தில் அல்லது பிரதேச சபை முன்னரங்கு அலுவலகத்தில் பெற்றுக்கொண்ட விண்ணப்பங்களைப் பூர்த்தி செய்து அல்லது உங்களால் தயாரித்துக் கொள்ளப்பட்ட விண்ணப்பங்களை பதிவுத் தபாலில் அனுப்பலாம் அல்லது கையோடு கொண்டு வந்து ஒப்படைக்கலாம். விண்ணப்பங்கள் உள்ளிட்டு அனுப்பப்படும் கடித உறையின் இடது பக்க மேல் மூலையில் வழங்குநர்களை பதிவு செய்தல் 2024ம் ஆண்டு என்று குறிப்பிடுதல் வேண்டும். குறித்த தினத்தின் பின்னர் கிடைக்கும் விண்ணப்பங்கள் நிராகரிக்கப்படும். பொருட்கள் மற்றும் சேவை கொடுப்பனவு விபரங்கள் மற்றும் பொது நிபந்தனைகள் பற்றிய மேலதிக தகவல்கள் பலாகல பிரதேச சபை என்ற எமது பேஸ்புக் கணக்கில் அல்லது **025-2051760 / 025-2051765** என்ற தொ.பே இலக்கத்தில் பெற்றுக்கொள்ளலாம்.

செயலாளர்
பலாகல பிரதேச சபை
ஆடியாகல
2023.10.02ம் திகதி

கேள்வி கோரல்
விவசாயத் திணைக்களம்

விவசாயத் திணைக்களத்தின் பொறியியல் பிரிவின் பிரதேச பெறுகைக்குழுவினால் கீழ்க்காணும் நிறுவனங்களில் சூரியசக்தி அமைப்பை ஸ்தாபிப்பதற்காக உள்ளூர் கேள்விதாரர்களிடமிருந்து பொறியிடப்பட்ட கேள்விகள் கோரப்படுகின்றன.

A	B	C	D	E	E		F
நிறுவனம்	ஒப்பந்த இலக்கம்	கொள்வனவு	இலங்கை மின்சார சபையின் தொடர்பு வகை	சூரியசக்தி தொடர்பு வகை	பெறுகை பிணைமுறி (மீளளிக்கப்படும்) (விவசாயப் பணிப்பாளர் நாயகத்தின் பெயரில் பெற்றுக்கொள்ளல் வேண்டும்)		கேள்வி ஆவணம் மற்றும் நிர்வாகக் கட்டணம் (மீளளிக் கப்படாத
					நிபந்தனையற்ற கோரும் போது செலுத்தும் வங்கிப் பிணைமுறி	விவசாயத் திணைக்களத்தின் காசாளர் பிரிவில் காசு வைப்புச் செய்து பெற்றுக்கொள்ளும் நிதி பிணைமுறி	
அரச விதை உற்பத்தி பண்ணை, அளுத்தரம	ENG/ES/EM/1/PR/33/2023	80 kW	3 Phase	Net Accounting	400,000.00	200,000.00	5,750.00
விதை மற்றும் நடுகைப் பொருள் விற்பனையகம், கிளிநொச்சி	ENG/ES/EM/1/PR/34/2023	8 kW	1 Phase	Net Metering	68,000.00	34,000.00	2,500.00
		2 kW	1 Phase	Net Accounting			
		1 kW	1 Phase	Net Accounting			
		1 kW	1 Phase	Net Accounting			
அரச விதை உற்பத்திப் பண்ணை, பரந்தன்	ENG/ES/EM/1/PR/35/2023	2 kW	1 Phase	Net Accounting	44,000.00	22,000.00	2,500.00
		6 kW	3 Phase	Net Metering			
அரச விதை உற்பத்தி பண்ணை, பொலன்னறுவை	ENG/ES/EM/1/PR/36/2023	2 kW	3 Phase	Net Accounting	68,000.00	34,000.00	2,500.00
		6 kW	3 Phase	Net Metering			
		2 kW	1 Phase	Net Metering			
		2 kW	1 Phase	Net Accounting			
அரச விதை உற்பத்தி பண்ணை, மஹஇலுப்பல்லம	ENG/ES/EM/1/PR/37/2023	2 kW	1 Phase	Net Accounting	108,000.00	54,000.00	2,500.00
		7 kW	3 Phase	Net Metering			
		2 kW	3 Phase	Net Metering			
		2 kW	3 Phase	Net Accounting			
		3 kW	3 Phase	Net Accounting			
		2 kW	3 Phase	Net Accounting			
		1 kW	1 Phase	Net Accounting			

இது பற்றிய விபரங்கள், கேள்விப் படிவங்கள் மற்றும் நிபந்தனைகள் போன்றவற்றை விவசாயத் திணைக்களத்தின் பொறியியல் பிரிவில் இலவசமாகப் பரீட்சித்துப் பார்க்கலாம். விண்ணப்பதாரிகளுக்கு மீளளிக்கப்படாத கட்டணத்தை விவசாயத் திணைக்களத்தின் காசாளரிடம் காசாக செலுத்திய பின்பு பேராதனை, பழைய கலஹா வீதியில் அமைந்துள்ள விவசாயத் திணைக்களத்தின் பிரதம பொறியியலாளர் பிரிவில் 2023.10.02 முதல் 2023.10.22 வரை வாரத்தின் வேலை நாட்களில் மு.ப. 9.00 முதல் பி.ப. 3.00 வரை குறித்த கேள்வி ஆவணங்கள் மற்றும் கேள்விப் படிவங்களை பெற்றுக்கொள்ளலாம். கேள்வி ஆவணங்கள் விநியோகித்தலுக்கு காசோலைகள் ஏற்கப்படமாட்டாது.

கேள்வி அறிவுறுத்தல்களுக்கு அமைவாக தயாரிக்கப்பட்ட பொறியியடப்பட்ட சகல கேள்விகளையும் தலைவர், பிரதேச பெறுகைக்குழு, பொறியியல் பிரிவு, விவசாயத் திணைக்களம், பேராதனை என்ற முகவரிக்கு பதிவுத் தபாலில் அனுப்புதல் வேண்டும். இல்லையெனில் மேற்படி முகவரியில் அமைந்துள்ள கேள்விப் பெட்டியில் உள்ளிடல் வேண்டும்.

கேள்விதாரர்கள் வங்கிப் பிணைமுறியின் மூலம் கேள்விப் பிணை வைப்புச் செய்வதாயின், அதனை இலங்கை மத்திய வங்கியினால் அனுமதிக்கப்பட்ட வர்த்தக வங்கியிலிருந்து பெற்றுக்கொண்டிருத்தல் வேண்டும்.

கேள்விகளை ஏற்றுக்கொள்ளல் 2023.10.23 மு.ப. 10.30 இற்கு முடிவடைவதுடன், உடனடியாக கேள்விகள் திறக்கப்படும். அவ்வேளையில் கேள்விகளைச் சமர்ப்பித்தவர்கள் அல்லது அவர்களது எழுத்து மூல அதிகாரம் பெற்ற பிரதிநிதிகளுக்கு சமுகமளிக்கலாம்.

இதனோடு சம்பந்தப்பட்ட கேள்விக்கு முன்னரான கூட்டம் (Pre Bid Meeting) 2023.10.12 மு.ப. 9.30 இற்கு அரச விதை உற்பத்திப் பண்ணை, அளுத்தரம என்ற இடத்தில் நடைபெறும்.

அரச விதை உற்பத்திப் பண்ணை, அளுத்தரம சூரியசக்தி அமைப்பை ஸ்தாபிப்பதற்கான பெறுகை விடயத்திற்கு கேள்வி சமர்ப்பிப்பதற்கு எதிர்பார்க்கும் கேள்விதாரர்கள் கட்டாயமாக அதற்கு சமுகமளித்தல் வேண்டும். இப்பெறுகை விடயம் பற்றி தேவைப்படும் தெளிவுபடுத்தல்கள் 081-2388268 என்ற தொ.பே. இலக்கத்தில் பெற்றுக்கொள்ளலாம்.

தலைவர்,
பிரதம பொறியியலாளர் பணிமனையின் பிரதேச பெறுகைக்குழு.

கண்டி மாநகர சபை

2024ஆம் ஆண்டிற்கான வழங்குநர்களைப் பதிவு செய்தல்

2024ஆம் வருடத்தின் பொருட்டு பின்வரும் வழங்கல்கள் மற்றும் சேவைகளை வழங்குவதற்காக வழங்குநர்களாகப் பதிவு செய்து கொள்வதற்காக உற்பத்தியாளர்கள், பதிவு செய்யப்பட்ட நிறுவனங்கள் மற்றும் நபர்களிடமிருந்து விண்ணப்பங்கள் கோரப்படுகின்றன.

01. வழங்கல்கள்

1. ஆயுர்வேத மருந்து வகைகள்
2. மேல்நாட்டு மருந்து வகைகள் மற்றும் மருத்துவ உபகரணங்கள்
3. தீயணைப்புக் கருவிகள் (பொருத்துதல் உட்பட)
4. பொதுவான களஞ்சியப் பொருட்கள் (இரும்பு, ஜீஐ குழாய்கள் மற்றும் கம்பி, குளியலறை மற்றும் கழிவறை உதிரிப்பாகங்கள், பிளாஸ்டிக் நீர்த்தாங்கி, கொம்போஸ்ட் பீப்பாய்கள் வேய்தல் பொருட்கள்)
5. நிறப்பூச்சு வகைகள் மற்றும் அதனைச் சார்ந்த பொருட்கள்
6. சுகாதாரம் சார்ந்த உபகரணங்கள் (ஈர்க்கிள், தும்புத்தடி, பிரம்புக் கூடைகள், பிளாஸ்டிக் குப்பைக் கூடைகள், விம், ஹார்பிக், சவர்க்கார வகைகள், பைனோல், கையுறைகள்)
7. காலணிகள், சப்பாத்து, காலுறைகள் போன்றன
8. சீருடைக்குத் தேவையான துணிகள் மற்றும் T சர்ட்
9. விளையாட்டுப் பொருட்கள் மற்றும் உடல் வலுவூட்டல் உபகரணங்கள் போன்றவை.
10. டயர், டயர் டியூப் மற்றும் பெற்றரி (வாகனங்களுக்கானவை)
11. வாகனங்களுக்கான உதிரிப்பாகங்கள் (வேன், மோட்டார் சைக்கிள், டிராக்டர், கல் உருளை, டிப்பர், முச்சக்கர வண்டி, பகோ உட்பட சகல வாகனங்களுக்குமான பாவித்த மற்றும் புதிய உதிரிப்பாகங்கள்)
12. அலுவலக மின் உபகரணங்கள் (கூட்டல் இயந்திரம், கேத்தல், மின் விசிறிகள்)
13. CCTV கெமரா, விரல் அடையாள இயந்திரங்கள் மற்றும் அவை சார்ந்த துணை உறுப்புக்கள்.
14. அலுவலக உபகரணங்கள் மரம் மற்றும் உருக்குத் தளபாடங்கள் (ராக்கைகள் / அலுமாரிகள் / மேசை / பைல் கெபினெட்டுகள், பிளாஸ்டிக் கதிரைகள் போன்றன)
15. புகைப்படப் பிரதி இயந்திரங்கள், தொலைநகல் இயந்திரங்கள், நகல் பிரதி இயந்திரங்கள், கணனி இயந்திரங்கள் பல்லூடக புரொஜெக்டர்கள்
16. மின்சார சேவைகளை வழங்குவதற்குத் தேவையான உபகரணங்கள் (வயர் / சுவிட்ச் / பல்ப் / பிளக் போன்றன)
17. அலுவலக காகிதாதிகள், கணனி ரிபன் கார்ட்ரிச், டோனர் போன்றன
18. அச்சு வேலைகள் (அச்சடிக்கப்பட்ட படிவங்கள் மற்றும் புத்தகங்கள், திகதி முத்திரைகள் மற்றும் இறப்பர் முத்திரைகள்)
19. கட்டிடப் பொருட்கள் (மணல் / கல் / மெட்டல் போன்றன)
20. ஹியூம் குழாய்கள், கொங்கிறீட் தூண்கள், எல்லைக் கற்கள், சீமெந்து புளொக் கற்கள், கொங்கிறீட் சார்ந்த உற்பத்திகள்
21. சீமெந்து, கொங்கிறீட் முன் கலவை (Ready mix), பிரீமிக்ஸ் போன்றன.
22. அரியப்பட்ட மரம் (பலகை, தீராந்தி போன்றன)
23. உராய்வு நீக்கி எண்ணெய் வகைகள்
24. இமல்ஷன் தார்
25. உரங்கள் மற்றும் இரசாயனப் பொருட்கள் (இரசாயன உரங்கள் மற்றும் மிருக உரங்கள்)
26. நீரை சுத்திகரிக்கும் இரசாயனப் பொருட்கள் (ஹைட்ரேடட் லைம், அலுமினியம் சல்பேற், குளோரின், டீ.சீ.எல் தூள்கள் போன்றன)
27. நீரிறைக்கும் இயந்திரத்திற்கான பெயாரிங்
28. பீவீசீ உபகரணங்கள் (சீ.ஐ.ஜீ.ஐ. நீர்க்குழாய் துணைப்பாகங்கள் மற்றும் உதிரிப்பாகங்கள்)
29. நீர் மானிகள், நீரிறைக்கும் இயந்திரங்கள் / நீர் மோட்டர்கள், நீரைச் சுத்திகரிக்கும் மின் உபகரணங்கள் / நீர் சுத்திகரிப்பு முறைமைக்குத் தேவையான உபகரணங்கள் போன்ற பொருட்களுக்குத் தேவையான உதிரிப்பாகங்கள்
30. புத்தகங்கள் / புதினப் பத்திரிகைகள் / சஞ்சிகைகளைக் கொள்வனவு செய்தல்
31. பாதுகாப்பு உபகரணங்கள் (அங்கிகள், ஹெல்மெட் போன்றன)
32. தோட்டத்திற்குத் தேவையான மர வகைகள், மலர்க் கன்றுகள் மற்றும் புல் பற்றைகள்
33. மேற்கவிகைகள், கூடாரத் துணிகள் மற்றும் திரைச் சீலைகள் போன்றன.
34. பதக்கம், கேடயம், பித்தளை பெயர்ப் பலகைகள், வெற்றிக்கிண்ணங்கள்.
35. மின்வலுத் தொகுதிகள் (மின்சார வாள்கள், துளையிடும் இயந்திரங்கள் போன்றவை)

02. சேவைகள்

36. நீர்ப் பம்பிகள் / நீர் மோட்டர்கள் / நீரைச் சுத்திகரிக்கும் முறைமைகளின் திருத்தவேலைகள்
37. ரோணியோ இயந்திரங்கள் / வளிச்சீராக்கி இயந்திரங்கள் / தொலைநகல் இயந்திர திருத்தவேலைகள்
38. கணனி இயந்திரங்கள் மற்றும் அச்சுப்பொறிகளின் திருத்தவேலைகள்
39. கதிரை பின்னுதல் மற்றும் குஷன் செய்தல்
40. விரல் அடையாள இயந்திரங்கள் CCTV கெமராக்களைப் புதுப்பித்தல்.
41. வாகனங்களை வாடகைக்கமர்த்துதல் (டிராக்டர் / பயணிகள் வாகனங்கள் / டிப்பர் / கம்பெக்டர் வாகனம் / மரம் வெட்டும் இயந்திரம் போன்றன)
42. டயர்களை மீள் நிரப்புதல் மற்றும் பழைய டயர்களைக் கொள்வனவு செய்தல்
43. இயந்திரங்கள் மற்றும் இயந்திரோபகரணங்களை வாடகைக்கு வழங்குதல்
44. சம்பத் பியஸ பொருட்களை விற்பனை செய்தல் (காட்போட், இரும்பு, பித்தளை, பிளாஸ்டிக் மற்றும் துண்டாக்கப்பட்ட பிளாஸ்டிக் போன்றவை)
45. மேற்கவிகைகளை வழங்கப்பெறுதல். கதிரைகள் மட்பாண்டங்கள் போன்ற வைபவங்களிற்கான பண்டங்களை வாடகைக்கு வழங்கல்.
46. வளிச்சீராக்கி இயந்திரங்களைப் பழுதுபார்த்தல்.
47. ஏனையவை.

மேற்குறிப்பிடப்பட்ட ஒவ்வொரு வழங்கல் மற்றும் சேவையின் பொருட்டும் வெவ்வேறாக பதிவு செய்து கொள்வதற்காக ஒரு உருப்படியின் பொருட்டு 2300.00 ரூபா வீதி வரி உள்ளடங்கலான கட்டணம் அறவிடப்படும். 2023-10-02ஆம் திகதி முதல் 2023-11-02ஆம் திகதி வரையான அரச வேலை நாட்களில் மு.ப. 9.00 மணி முதல் பி.ப. 3.30 மணி வரை மாநகர சபையின் வழங்கல் அலுவலகத்தில் விண்ணப்பப் படிவங்களைப் பெற்றுக்கொள்ளலாம் அல்லாவிடில் எமது http//kandy.mc.gov.lk எனும் இணைய தளத்திலிருந்து பதிவிறக்கம் செய்துகொள்ளலாம். விண்ணப்பப்படிவங்களை ஏற்றுக்கொள்ளும் இறுதி நாள் 2023-11-02ஆம் திகதியாகும். விண்ணப்பப் படிவத்துடன் வியாபாரப் பெயர்ப் பதிவுச் சான்றிதழின் பிரதியொன்று, வேண்டுகோள் கடிதம் மற்றும் VAT வரி செலுத்துபவரானால் பதிவுச் சான்றிதழின் பிரதியொன்றையும் சமர்ப்பித்தல் வேண்டும்.

பணக் கொடுப்பனவை இலங்கையில் அமைந்துள்ள எந்தவொரு இலங்கை வங்கிக் கிளையிலும் கண்டி மாநகர சபையினால் பேணப்படும் 0000032764 எனும் கணக்கிலக்கத்திற்கு ரொக்கப் பணமாக வைப்புச் செய்து பெற்றுக்கொண்ட பற்றுச்சீட்டை விண்ணப்பத்துடன் இணைத்து அனுப்புதல் வேண்டும். சகல விண்ணப்பங்களும் 2023.11.02ஆம் திகதிக்கு முன் பதிவுத் தபாலில் அனுப்பப்படல் வேண்டும். பிந்திக் கிடைக்கும் விண்ணப்பங்கள் ஏற்றுக்கொள்ளப்பட மாட்டாது என தயவுடன் அறிவிக்கப்படுகின்றது.

வழங்குநர்களைப் பதிவு செய்வதற்கான நிபந்தனைகள்

i. பதிவு செய்து கொண்டுள்ள வழங்குநர்களுக்கு புறம்பாக தேவையான வேளைகளில் வேறு விலைகளைக் கோரி பொருட்களைக் கொள்வனவு செய்யும் அதிகாரம் இந்த சபைக்கு / மாநகர சபை ஆணையாளருக்கு உண்டு.

ii. தேவையான வேளைகளில் மாதிரிகளை சமர்ப்பிக்காத மற்றும் தருவித்தற் கட்டளையின் பிரகாரம் உரிய நேரத்திற்கு, தரம் மற்றும் உயர்ந்த இயல்புகளைக் கொண்ட பொருட்களை வழங்காத வழங்குநர்களின் பதிவு எவ்வித முன்னறிவித்தலுமின்றி இரத்துச் செய்யப்படும்.

iii. பொருட்கள் வழங்கிய நாள் முதல் குறைந்தபட்சம் 45 நாட்களுக்கான கடன் வசதியை வழங்குநர்கள் வழங்குதல் வேண்டும்.

iv. வழங்குநர்களுக்கு முற்பணம் வழங்கப்பட மாட்டாது.

v. உங்களால் விண்ணப்பிக்கப்படும் உருப்படிகளுக்கு வியாபாரப் பெயர்ப் பதிவுச் சான்றிதழ் இருக்க வேண்டும் என்பதுடன் அவ்வாறல்லாத விண்ணப்பங்கள் நிராகரிக்கப்படும்.

மேலதிக விபரங்களை கணக்காளர் (வழங்கல்கள்) அவர்களிடமிருந்து 081-2232071 எனும் தொலைபேசி இலக்கத்தினூடாகப் பெற்றுக்கொள்ளலாம்.

2023-09-24ஆம் திகதி,
மாநகர சபை, கண்டி.

கே.கே.ஜீ.ஐ.டி.பி. விஜேதிலக
கண்டி மாநகர ஆணையாளர்

The Housewives' companion
Classifieds on
Daily News

பெறுகை அறிவித்தல்

மாகாண வீதி அபிவிருத்தி அதிகார சபை (மே.மா)

(மாகாண வீதி, போக்குவரத்து, கூட்டுறவு அபிவிருத்தி மற்றும் வர்த்தகம், வீடமைப்பு நிர்மாணத்துறை, தோட்ட உட்கட்டமைப்பு வசதிகள் கைத்தொழில் மற்றும் கிராமிய அபிவிருத்தி அமைச்சு - மேல்மாகாணம்)

கிரிந்திவெல மற்றும் நிட்டம்புவ நிறைவேற்று பொறியியலாளர் பணிமனைக்கு ஏபீசீ கல் (கலப்புக்கல்) பெற்றுக்கொள்ளல்.

PRDA/WP/PRO/2023/84

மேல் மாகாண வீதி அபிவிருத்தி அதிகார சபையின் கீழ்க்காணும் நிறைவேற்று பொறியியலாளர் பணிமனைக்குத் தேவையான ஏபீசீ கல் (கலப்புக்கல்) பெற்றுக்கொள்வதற்கான திறந்த விலைமனுக்கள் கோரப்படுகின்றன.

கேள்விச் சுருக்கம்

விபரம்	ABC கலப்புக்கல் m^3	கேள்விப்பிணையின் பெறுமதி	
		காசாக ரூ அல்லது	வங்கி/ காப்புறுதிப் பிணைமுறி மூலம் ரூ
கிரிந்திவெல நிறைவேற்றுப் பொறியியலாளர் பணிமனை	2000	67,500.00	135,000.00
நிட்டம்புவ நிறைவேற்றுப் பொறியியலாளர் பணிமனை	650		

3. இதற்கான கேள்வி ஆவணத் தொகுதியை 2023.10.02 முதல் 2023.10.16 திகதியில் மு.ப 9.00 முதல் 2.30 வரை கேள்விப் படிவக் கட்டணம் ரூ.1150.00 இற்கு (அதிகார சபையின் பதிவு செய்த வழங்குநர்கள் தவிர்ந்து) உட்பட்டு, இவ் அதிகார சபையின் பெறுகைப் பிரிவில் பெற்றுக்கொள்ளலாம். இதற்கான கேள்விப்பிணையை காசாக பெறுகை ஆவணங்களில் குறிப்படப்படும் நிபந்தனைகளுக்கு அமைவாக மேற்படி பெறுமதிக்கு சமர்ப்பித்தல் வேண்டும்.
4. மேற்படி பெறுகைக்கு தகைமை பெறுவதற்கு கேள்விதாரரால் 1987 இல 03 பொது ஒப்பந்த சட்டத்தின் 8ம் பிரிவின் கீழ் கம்பனி பதிவாளரால் விநியோகிக்கப்படும் பதிவுச் சான்றிதழை கேள்வி ஆவணங்களுடன் சமர்ப்பித்தல் வேண்டும்.
5. கேள்விகள் ஏற்றுக்கொள்ளல் மற்றும் திறத்தல் 2023.10.17 பி.ப 2.30 இற்கு இவ்வலுவலகத்தில் இடம்பெறுவதுடன் அவ்வேளையில் கேள்விதாரருக்கு அல்லது அவரது அதிகாரமளிக்கபட்ட பிரதிநிதியொருவருக்கு சமுகமளிக்கலாம்.

தலைவர்
பெறுகைக் குழு
மாகாண வீதி அபிவிருத்தி அதிகார சபை. (மே.மா)
இல. 59, சென். செபஸ்டியன் மேடு
கொழும்-12
தொ.பே : 011-4849825, 011-4849845

வழங்குநர்கள் / ஒப்பந்தக்காரர்களைப் பதிவு செய்தல் 2024ஆம் வருடம்

நகர அபிவிருத்தி அதிகார சபை

நகர அபிவிருத்தி மற்றும் வீடமைப்பு அமைச்சு

1. நகர அபிவிருத்தி அதிகார சபைக்கு 2024ஆம் வருடத்தில் பொருட்கள், வேலை மற்றும் சேவை வழங்கலுக்காக, பிரதேச ரீதியாக வழங்குநர்கள் / ஒப்பந்தக்காரர்களைப் பதிவு செய்துகொள்வதற்காக நகர அபிவிருத்தி அதிகார சபையின் தலைவரினால் உள்நாட்டு உற்பத்தியாளர்கள், உள்நாட்டு வழங்குநர்கள், ஒப்பந்தக்காரர்கள், சமூக அடிப்படையிலான அமைப்புகள், ஆலோசனை நிறுவனங்கள் மற்றும் வெளிநாட்டு வழங்குநர்களின் அங்கீகரிக்கப்பட்ட முகவர்களிடமிருந்து சந்தை விலை ஒப்பீட்டின் (Shopping Bidding Method) கீழ் விண்ணப்பங்கள் கோரப்படுகின்றன.

2. விண்ணப்பப் படிவம் / அறிவுறுத்தல் மற்றும் நிபந்தனைகள்

அ. விண்ணப்பதாரர்கள் 2023-10-02ஆம் திகதி முதல் 2023-10-31ஆம் திகதி வரையான காலத்தினுள் பின்வரும் இணையதளத்திற்குப் பிரவேசித்து அங்குள்ள ˝சழஉரசநஅநவெ ழேவஉைநள ஊடாக பதிவு செய்வதற்குத் தேவையான விண்ணப்பப் படிவங்கள் மற்றும் அதற்குரிய ஆவணங்களை இலவசமாக பெற்றுக்கொள்ளலாம். (Download).

நகர அபிவிருத்தி அதிகாரசபை - www.uda.gov.lk

ஆ. பதிவு செய்துகொள்வதற்கான விண்ணப்பப் படிவம் மற்றும் ஆவணத் தொகுதி பின்வரும் பகுதிகளைக் கொண்டுள்ளது.

i. பிரதான விண்ணப்பப் படிவம்
ii. அறிவுரைகள் மற்றும் நிபந்தனைகள் அடங்கிய படிவம்
iii. உருப்படிகளின் பட்டியல் (ஆங்கில மொழியில்)

மேற்கூறிய ஆவணங்களை இணைய தளத்தின் ஊடாக பெற்றுக்கொள்வது தொடர்பில் விண்ணப்பதாரருக்கு ஏதாவது சிக்கல் தன்மை ஏற்பட்டால் நகர அபிவிருத்தி அதிகாரசபையின் பிரதான அலுவலகத்தின் கீழ்க் குறிப்பிட்டுள்ள அலுவலர்களைத் தொடர்புகொள்ளவும்.

- பிரதிப் பணிப்பாளர் (பெறுகை) - நகர அபிவிருத்தி அதிகாரசபை

நேரடி தொலைபேசி இலக்கம் - 011 3049008

011 2875916-20 011 2873651-2 011 2873644 } நீடிப்பு 2681
011 2873649 011 2875333 011 2797200

- உதவிப் பணிப்பாளர் (நிதி) - நகர அபிவிருத்தி அதிகாரசபை - நீடிப்பு - 2683

3. பதிவுசெய்வதற்கான பதிவுக்கட்டணம் செலுத்துதல்

அ. ஒரு உருப்படிக்கான பதிவுக்கட்டணமாக 1,200.00 ரூபா அறவிடப்படும். (2.5% (சமூக பாதுகாப்பு வரி) மற்றும் 15% (பெறுமதி சேர் வரி) உட்பட)

ஆ. 2024ஆம் வருடத்திற்கான வழங்குநர்களைப் பதிவு செய்துகொள்வதற்கான உருப்படிக் கட்டணத்தை இலங்கை வங்கி, நிறுவனக் கிளையில் பேணப்படும் 1534 எனும் கணக்கிலக்கத்திற்கு வரவாகும் வகையில் இலங்கை வங்கியின் எந்தவொரு கிளையிலும் அல்லது நகர அபிவிருத்தி அதிகாரசபையின் தலைமை அலுவலகம், மாகாண / மாவட்ட அலுவலகங்களிலும் செலுத்தலாம்.

இ. உருப்படிக் கட்டணத்தைச் செலுத்தும்போது முன்வைக்கும் பண வைப்பு படிவம் / பற்றுச்சீட்டின் மூலப் பிரதியை விண்ணப்பப் படிவத்துடன் சமர்ப்பித்தல் வேண்டும்.

ஈ. விண்ணப்பதாரர்கள் 2023-11-30ஆம் திகதி அல்லது அதற்கு முன் உருப்படிக் கட்டணத்தைச் செலுத்தி முடித்தல் வேண்டும். 2023-11-30ஆம் திகதிக்குப் பின்னர் செலுத்தப்படும் உருப்படிக் கட்டணம் தொடர்பில் நகர அபிவிருத்தி அதிகாரசபை பொறுப்புகூற மாட்டாது.

4. முறையாகப் பூர்த்தி செய்யப்பட்ட விண்ணப்பப் படிவத்தை உரிய ஆவணங்கள் சகிதம் 2023-11-30ஆம் திகதி அல்லது அதற்கு முன்னர் கிடைக்கும் வகையில் பின்வரும் முகவரிக்கு பதிவுத் தபாலில் அனுப்புதல் வேண்டும் அல்லது நேரில் கொண்டுவந்து ஒப்படைத்தல் வேண்டும். விண்ணப்பங்களைத் தாங்கி வரும் கடித உறையின் இடதுபக்க மேல் மூலையில் ''வழங்குநர்களைப் பதிவுசெய்தல் - 2024'' எனக் குறிப்பிடுதல் வேண்டும்.

தலைவர்,
நகர அபிவிருத்தி அதிகாரசபை,
பெறுகைப் பிரிவு,
7ஆம் மாடி,
''செத்சிறிபாய'',
பத்தரமுல்ல.

5. 2024ஆம் வருடத்தில், நகர அபிவிருத்தி அதிகாரசபைக்கு பொருட்கள், வேலை மற்றும் வழங்கல்களுக்காக வழங்குநர்களைப் பதிவுசெய்தல் தொடர்பிலான இறுதித் தீர்மானத்தை மேற்கொள்ளும் உரிமையை நகர அபிவிருத்தி அதிகாரசபையின் தலைவர் தன்னகத்தே கொண்டுள்ளார்.

தலைவர்,
நகர அபிவிருத்தி அதிகாரசபை,
நகர அபிவிருத்தி மற்றும் வீடமைப்பு அமைச்சு.

நகர அபிவிருத்தி அதிகாரசபை,
பெறுகைப் பிரிவு,
7ஆம் மாடி,
''செத்சிறிபாய'',
பத்தரமுல்ல.

கொழும்பு மாநகர சபை

கொழும்பு மாநகர சபை எல்லையுள் அமைந்துள்ள அசையா சொத்துக்களின் உரிமையைப் பதிவு செய்தல்

கொழும்பு மாநகர சபை எல்லையுள் அமைந்துள்ள பெரும் எண்ணிக்கையிலான அசையா சொத்துக்கள் தற்போதும் உரிமையாளர்களினால் தமது உரிமை தொடர்பான வரிப்பணம் பதிவேட்டில் பதிவு செய்யப்படவில்லை.

வரிசெலுத்துவோருக்குச் சேவைகள் வழங்கும் போது மற்றும் பல்வேறு மாநகர திட்டங்களை மேற்கொள்ளும் போது இந்நிலை பாரிய பிரச்சினையாகியுள்ளது. விஷேடமாக அபிவிருத்தி செய்யப்படாத சொத்துக்கள் (வெற்றுக் காணிகள்) தொடர்பாக இந்நிலை மிகவும் தீவிரமாகியுள்ளது.

மேற்படி நிலைமையின் படி வரி செலுத்துவோருக்கு ஏற்படும் பாதிப்புக்களைத் தவிர்த்து கொள்வதற்காக அசையா சொத்துக்களின் உரிமைகள் உரிமையாளர்கள் தமது உரிமையை 2023.11.30 இற்கு முன்னர் மாநகர மதிப்பீட்டாளர் திணைக்கள வரிப்பணப் பதிவேட்டில் பதிவு செய்து கொள்ளுமாறு இத்தால் அறிவிக்கிறேன்.

திருமதி. ஜே.எம்.பத்ராணி ஜயவர்தன
மாநகர ஆணையாளர்
கொழும்பு மாநகர சபை
2023 ஒக்டோபர் 02 ஆம் திகதி

இலங்கை வங்கி

1968 ஆம் ஆண்டு 34 ஆம் இலக்கச் சட்டத்தாலும் 1974 ஆம் ஆண்டு 10 ஆம் இலக்க அதிகாரச் சட்டத்தாலும் திருத்தப்பட்டவாறு இலங்கை வங்கி கட்டளைச்சட்டம் 21 ஆம் பிரிவின் (397 ஆம் அத்தியாயம்) கீழ் வெளியிடப்படும் அறிவித்தல்.

2023.07.28 இல் நடைபெற்ற இலங்கை வங்கி பணிப்பாளர் சபை கூட்டத்தில் விஷேடமாகவும் ஏகமனதாகவும் தீர்மானித்ததாவது,

1. பிரசித்த நொத்தாரிசு திரு ஏ.ஜீ.ஐ.ஏ. விஜேரத்ன அத்தாட்சிப்படுத்திய 2017.12.28 திகதியிட்ட ஈட்டு முறி இல.229 இன் பேரில் மாத்தளை, கைகாவல, ஈரியகொல்ல, இல. 2/3 ஐச் சேர்ந்த திரு. ஹேரத் முதியான்சேலாகே நிலந்த பிரதீப் பண்டார ஹேரத் மற்றும் திருமதி எதிரிசிங்ஹ கொமசாருகே பவித்ரா மனோரி எதிரிசிங்க ஆகியோரிடமிருந்து ஐந்து மில்லியன் நூற்று எண்பத்து நான்கு ஆயிரம் ரூபாய்கள் கடன் மீது 2023.04.26 வரை வருமதியாக உள்ள முதலும் வட்டியும் ரூ. 8,476,238.30 (எட்டு மில்லியன் நாநூற்று எழுபத்தாறு ஆயிரத்து இருநூற்று முப்பத்தெட்டு ரூபாய்களும் முப்பது சதங்களும்) அத்துடன் ரூ. 5,184,000.00 (ஐந்து மில்லியன் நூற்று எண்பத்து நான்கு ஆயிரம்) மீது ஆண்டுக்கு பதினாறு (16%) வீதத்தில் 2023.04.27 தொடக்கம் கொடுப்பனவுத் திகதி வரை மேலும் வட்டியும், மற்றும் நாநூற்று அறுபத்தாறு ஆயிரம் ரூபாய்கள் கடன் மீது 2023.04.26 வரை வருமதியாக உள்ள முதலும் வட்டியும் ரூ. 395,064.32 (முந்நூற்றுத் தொண்ணூற்றைந்து ஆயிரத்து அறுபத்து நான்கு ரூபாய்களும் முப்பத்திரெண்டு சதங்களும்) அத்துடன் ரூ. 317,616.89 (முந்நூற்றுப் பதினேழு ஆயிரத்து அறுநூற்றுப் பதினாறு ரூபாய்களும் எண்பத்தொன்பது சதங்கள்) மீது 2023.04.27 தொடக்கம் கொடுப்பனவுத் திகதிவரை ஆண்டுக்கு நான்கு (4%) வீதத்தில் மேலும் வட்டியும் வங்கிக்கு வருமதியாக உள்ளதாலும்,

2. பிரசித்த நொத்தாரிசு திரு ஏ.ஜீ.ஐ.ஏ. விஜேரத்ன அத்தாட்சிப்படுத்திய 2017.12.28 திகதியிட்ட ஈட்டு முறி இல. 229 இன் பேரில் ஐந்து மில்லியன் நூற்று எண்பத்து நான்கு ஆயிரம் ரூபாய்கள் கடன் மீது மேற்கூறிய ரூ. 8,476,238.30 (எட்டு மில்லியன் நாநூற்று எழுபத்தாறு ஆயிரத்து இருநூற்று முப்பத்தெட்டு ரூபாய்களும் முப்பது சதங்களும்) மற்றும் நாநூற்று அறுபத்தாறு ஆயிரம் ரூபாய்கள் கடன் மீது ரூ. 395,064.32 ((முந்நூற்றுத் தொண்ணூற்றைந்து ஆயிரத்து அறுபத்து நான்கு ரூபாய்களும் முப்பத்திரெண்டு சதங்களும்) அத்துடன் 2023.04.27 தொடக்கம் விற்பனைத் திகதி வரை மேற்குறிப்பிட்டவாறு வட்டியும் இலங்கை வங்கி கட்டளைச்சட்டம் 26 ஆம் பிரிவின் கீழ் அறவிடவேண்டிய செலவுகள் மற்றும் பணங்களையும் அறவிடும் பொருட்டு இலங்கை வங்கிக்கு ஈடுவைத்த இங்கு கீழ் அட்டவணையில் விபரித்த சொத்தை இலங்கை வங்கி கட்டளைச்சட்டம் 19 ஆம் பிரிவு (397 ஆம் அத்தியாயம்) மற்றும் அதன் திருத்தங்களுக்கமைய பகிரங்க ஏலத்தில் விற்பதற்கு இல.50/3, விஹார மாவத்தை, கொலன்னாவை என்னும் முகவரியைச் சேர்ந்த திருவாளர்கள் T.&.H ஒக்ஷன் நிறுவனத்தின் ஏலதாரர் திரு. துசித்த கருணாரத்னவுக்கும், மேற்கூறிய இலங்கை வங்கி கட்டளைச்சட்டத்தின் பிரிவு 21ற்கமைய இத்தீர்மானத்தின் அறிவித்தலை வெளியிடுவதற்கு இலங்கை வங்கி நாஉல கிளை முகாமையாளருக்கும் இத்தால் அனுமதியும் அதிகாரமும் வழங்கப்படுகின்றது.

மேற்குறிப்பிட்ட அட்டவணை.

1. மத்திய மாகாணம், மாத்தளை மாவட்டம், மாத்தளை கிழக்கு பல்லேசிய பத்துவ, இரத்தோட்டை பிரதேச செயலகம், ரத்தோட்டை பிரதேச சபை எல்லைகளில் இகிரியகொல்ல கிராம சேவகர் பிரிவு இல. ஈ 371- டீ இல் பல்லே வேறகமயில் அமைந்த வாரியபொல எஸ்டேற்றின் விகாரகம வத்த பிரிவு என அழைக்கும் காணியிலிருந்து உத்தரவுபெற்ற நில அளவையாளர் பி.ஆர். என். ஷியாமலி ரத்நாயக்க தயாரித்த 2014.06.25 திகதியிட்ட வரைபடம் இல.1435 இல் காணித்துண்டு இல. 01 என அடையாளமிட்டு விபரித்த பிரிக்கப்பட்ட குறித்த காணித்துண்டு, வடக்கில் உத்தரவு பெற்ற நில அளவையாளர் ஜே.எம். ஜயசேகர தயாரித்த வரைபடம் இல.12062இல் என். பீ.பி. ஹேரத் உரிமை கோரும் காணித்துண்டு 1 உம், கிழக்கில் பாதையும் தெற்கில் உத்தரவு பெற்ற நில அளவையாளர் ஜே.எம். ஜயசேகர தயாரித்த வரைபடம் இல.10788 இல் யூ.பீ.பி. ஹேரத் . உரிமை கோரும் காணித் துண்டு 1உம் மேற்கில் அரசாங்கக் காணியும் எல்லைகளாகக் கொண்டு ஒரு றூட் முப்பத்தைந்து பேர்ச்சுகள் (ஏ.0, றூ.1, பே.35)அல்லது ஹெக்டெயார் 0.1897 விஸ்தீரணமுடைய காணியும் அங்கு அமைந்துள்ள மண், மரங்கள், வீடு பயிர்ச்செய்கைகள் மற்றும் சகலதும் ஆகும். இக்காணி மாத்தளை காணிப்பதிவகத்தில் ஜீ 36/126 இல் பதிவு செய்யப்பட்டது.

இலங்கை வங்கிப் பணிப்பாளர் சபைக் கட்டளைப்படி

இலங்கை வங்கி
நாஉல

திருமதி ஆர்.ஏம்.எல்.ஆர். பத்மசிறி,
முகாமையாளர்

1975 BOC
தலைமை அலுவலகம், BOC சதுக்கம், இல.1, இலங்கை வங்கி மாவத்தை, கொழும்பு 1.
இலங்கை வங்கி BOC தேசத்தின் வங்கியாளர்

தினகரன் வாரமஞ்சரி
திருமண சேவைகள்
உங்கள் எதிர்கால கனவுகளை பூர்த்தி செய்வதற்கான சிறந்த வழி.
உங்கள் பணக்கொடுப்பனவை செலுத்துவதற்கான இலகுவான வழி.
முதல் 15 சொற்களுக்கு 600/- ரூபா
*ஒவ்வொரு மேலதிக சொல்லுக்கும் 25 ரூபா
*ஆகக்கூடிய சொற்களின் எண்ணிக்கை 65
இலங்கை வங்கி கணக்கிலக்கம் (லேக்ஹவுஸ் கிளை) 000000377
ஒன்லைன் மூலமாகவும் செலுத்தலாம்.

எல் பீ பினான்ஸ் பி.எல்.சி பகிரங்க ஏலவிற்பனை

எல் பீ பினான்ஸ் பி.எல்.சி நிறுவனத்தில் வைத்து தங்கக் கடன் பெற்று உரிய காலத்தினுள் மீட்கப்படாத தங்க நகைகள் பின்வரும் இடங்களில் கீழ்காணும் திகதிகளில் காலை 10.00 மணிக்கு பகிரங்க ஏலத்தில் விற்கப்படும்.

ஏலவிற்பனைத்	திகதி	முகவரி
01/08/13/20	தங்கம் 303	இல. 254, கலி வீதி, தெஹிவளை.
01/08/13/20	தங்கம் 303	இல. 154, கலி வீதி, தெஹிவளை.
01/08/13/20	தங்கம் 303	இல. 635, கலி வீதி, கொழும்பு 03.
01/08/13/20	தங்கம் 303	இல. 200, பிரதான வீதி, அத்திடிய.
01/08/13/20	தங்கம் 303	இல. 84 A, கலி வீதி, தெஹிவளை.
01/08/13/20	தங்கம் 303	இல. 51A,WA சில்வாவத்தை, கொழும்பு 06.
01/08/13/20	தங்கம் 303	இல. 154, பிரதான வீதி, களுத்துறை தெற்கு.
01/08/13/20	தங்கம் 303	இல. 04, பாலத்துறை வீதி, பண்டாரகம.
01/08/13/20	தங்கம் 303	இல. 506, கலி வீதி, பாணந்துறை.
01/08/13/20	தங்கம் 303	இல. 11, கொச்சிக்கடை, பாணந்துறை.
01/08/13/20	தங்கம் 303	இல. 115/A, கலி வீதி, பேருவளை.
01/08/13/20	தங்கம் 303	இல. 100/D, மதுவல வீதி, குருவிட தெற்கு.
01/08/13/20	தங்கம் 303	இல. 154, கலி வீதி, காலி.
01/08/13/20	தங்கம் 303	இல. 336, கலி வீதி, அம்பலங்கொட.
01/08/13/20	தங்கம் 303	இல. 23, மட்டுவிஜிதாட்ட வீதி, அம்பாறை.
01/08/13/20	தங்கம் 303	இல. 141/A, கொழும்பை வீதி, கொழும்பை.
01/08/13/20	தங்கம் 303	இல. 24/A, பிரதான வீதி, கண்டெக்ட.
01/08/13/20	தங்கம் 303	இல. 23/A, பிரதான வீதி, வத்தேகெதர.
01/08/13/20	தங்கம் 303	இல. 725/1, பண்டிப்பெருமவீதி, பத்தரமுல்ல.
01/08/13/20	தங்கம் 303	இல. 414, E.W.பெரேரா மாவத்தை, கொட்டாஞ்சேனை, வீதி, பெ.கொட்டாஞ்சேனை.
01/08/13/20	தங்கம் 303	இல. 92, மஹாவலி திலகரத்ன மாவத்தை, துன்கொட.
01/08/13/20	தங்கம் 303	இல. 595, உடுவரட்ட வீதி, கல்கிஸ்ஸை, துன்கொட.
01/08/13/20	தங்கம் 303	இல. 115, பாணந்துறை வீதி, தெற்றுவள.
01/08/13/20	தங்கம் 303	இல. 68, தெற்றுவள வீதி, பெலியத்த.
01/08/13/20	தங்கம் 303	இல. 28, தெஹிவளை வீதி, பொரளஸ்கமுவ.
01/08/13/20	தங்கம் 303	இல. 66, கலி வீதி, கல்கிஸ்ஸை.
01/08/13/20	தங்கம் 303	இல. 170, பழைய கலி வீதி, கொழும்பை.
01/08/13/20	தங்கம் 303	இல. 377, ஏ கொட்டா வீதி, கொழும்பை, கொழும்பை.
01/08/13/20	தங்கம் 303	இல. 91, உடுவரட்ட வீதி, கிருலபன, கொழும்பு 06.
01/08/13/20	தங்கம் 303	இல. 11, கலிஞ்சுமுல்ல வீதி, கொழும்பை.
01/08/13/20	தங்கம் 303	இல. 15, தங்கம் பிரிவு மாவத்தை, பண்டிகமை.
01/08/13/20	தங்கம் 303	இல. 147, பிரதான வீதி, பண்டாரகம.
01/08/13/20	தங்கம் 303	இல. 36, கலி வீதி, பதுரலிய.
01/08/13/20	தங்கம் 303	இல. 95, கீழ் தெரு, பதுரலிய.
01/08/13/20	தங்கம் 303	இல. 14, பிரதான வீதி, கலிங்க ஹுன.
01/08/13/20	தங்கம் 303	இல. 87, பிரதான வீதி, பெ.பதுரலிய.
01/08/13/20	தங்கம் 303	இல. 44, இரத்தினபுர வீதி, பதுரலிய.
01/08/13/20	தங்கம் 303	இல. 94, அக்மீமன வீதி, எல்லிய.
01/08/13/20	தங்கம் 303	இல. 46, சேனாரத்ன மாவத்தை, இரத்தினபுரி.
01/08/13/20	தங்கம் 303	இல. 34, பிரதான வீதி, திக்கலபுதுகம.
01/08/13/20	தங்கம் 303	இல. 31, புதிய நகர வீதி, கல்லிவிட்டிய.
01/08/13/20	தங்கம் 303	இல. 118 D/1, ஹுலுபாதுகொட வீதி, அக்மீமன.
02/07/14/21	தங்கம் 303	இல. 110, பிரதான வீதி, காலி.
02/07/14/21	தங்கம் 303	இல. 64, திக்வல்ல வீதி, தங்கல்ல.
02/07/14/21	தங்கம் 303	இல. 2, MCC கட்டிடம், பெலியத்த வீதி, ரெந்தொட.
02/07/14/21	தங்கம் 303	இல. 282, அதுரலிய தும்பர மாவத்தை, மாத்தறை.
02/07/14/21	தங்கம் 303	இல. 96/2, கலி வீதி, அம்பலாங்கொட.
02/07/14/21	தங்கம் 303	இல. 598 E, ஹிக்கிடுவ வீதி, காலி.
02/07/14/21	தங்கம் 303	இல. 149, பிரதான வீதி, தெனியாய.
02/07/14/21	தங்கம் 303	இல. 11, எரிக் வுன் ரோடு, மாத்தறை.
02/07/14/21	தங்கம் 303	இல. 81, தெனியாய வீதி, அக்குரஸ்ஸ.
02/07/14/21	தங்கம் 303	இல. 722, விஜய எந்தி, வலிகொட, வீதி, மாவனல்லை.
02/07/14/21	தங்கம் 303	இல. 175, கண்டி வீதி, கிரிபத்கொட.
02/07/14/21	தங்கம் 303	இல. 442, அம்பாறை வீதி, காரைதீவு.
02/07/14/21	தங்கம் 303	இல. 190/12H, கண்டி வீதி, கடுகந்த.
02/07/14/21	தங்கம் 303	இல. 300/A, கொழும்பு வீதி, தெஹியோ.
02/07/14/21	தங்கம் 303	இல. 44, மாவிலாய வீதி, கிரிபத்கொட.
02/07/14/21	தங்கம் 303	இல. 303, உடுவரட்ட வீதி, கொட்டாஞ்ச.
02/07/14/21	தங்கம் 303	இல. 470, கோட்டை வீதி, ராகமை.
02/07/14/21	தங்கம் 303	இல. 83/12A, தலங்கம, பத்த மாவில.
02/07/14/21	தங்கம் 303	இல. 134/A, நுவரவெலிய வீதி, கொழும்பை.
02/07/14/21	தங்கம் 303	இல. 69, தெஹிவளை வீதி, மாதர.
02/07/14/21	தங்கம் 303	இல. 227/A, உடுவரட்ட வீதி, வதுரேகொட, மாதர.
02/07/14/21	தங்கம் 303	இல. 76, உடுவரட்ட வீதி, தேவாலாய.
02/07/14/21	தங்கம் 303	இல. 50/12, கொட்டக வீதி, அனுருத்திய.
02/07/14/21	தங்கம் 303	இல. 145, மகாய வீதி, கொழும்பு 12.
02/07/14/21	தங்கம் 303	இல. 54, D.S.சேனாநாயக்க மாவத்தை, கொழும்பை.
02/07/14/21	தங்கம் 303	இல. 270, கிருள வீதி, முரிஹேன்பிட்டிய.
02/07/14/21	தங்கம் 303	இல. 282, நாலந்த வீதி, கொழும்பு 10.
02/07/14/21	தங்கம் 303	இல. 20, தர்மபால மாவத்தை, கொழும்பு 03.
02/07/14/21	தங்கம் 303	இல. 165, அம்பாள மாவத்தை, கொழும்பு 07.
02/07/14/21	தங்கம் 303	இல. 51/17, கொத்தலாவல புதிய நகர, கொழும்பை.
02/07/14/21	தங்கம் 303	இல. 599, 599, மருதானை வீதி, கொழும்பு 10.
02/07/14/21	தங்கம் 303	இல. 21, கொல்பிரோட வீதி, திம்பிரிகஸ்யாய.
02/07/14/21	தங்கம் 303	இல. 91 L, ஹெட்டி கொட வீதி, கொழும்பு 09.
02/07/14/21	தங்கம் 303	இல. 375/73, பெலாவத்த அப்கலி விநாயகர் மாவத்தை, கொழும்பு 07.
02/07/14/21	தங்கம் 303	இல. 197, கண்டி வீதி, கொழும்பு 03.
02/07/14/21	தங்கம் 303	இல. 60/A, ஸ்ரீ சரண மாவத்தை, மாளிகாவத்தை, கொழும்பு 10.
02/07/14/21	தங்கம் 303	இல. 245, ஸ்ரீ சங்கராஜ மாவத்தை, கொழும்பு 10.
02/07/14/21	தங்கம் 303	இல. 197, கொட்டாஞ் தெரு, கொழும்பு 11.
02/07/14/21	தங்கம் 303	இல. 140, K.B கிரிஸ்ன பெரேரா மாவத்தை, கொழும்பு 13.
02/07/14/21	தங்கம் 303	இல. 311/1, டாம் வீதி, கொழும்பு 12.
02/07/14/21	தங்கம் 303	இல. 8888, வருமானை வீதி, கொழும்பு 12.
03/08/15/22	தங்கம் 303	இல. 36, கண்டி வீதி, மஹியங்கனை.
03/08/15/22	தங்கம் 303	இல. 117, பிரதான வீதி, கதிர்காமம்.
03/08/15/22	தங்கம் 303	இல. 314/A, புதிய நகர, அனுராதபுரம்.
03/08/15/22	தங்கம் 303	இல. 15, தங்கம் வீதி, கெக்கிராவ.
03/08/15/22	தங்கம் 303	இல. 396, புதிய நகர, தம்புள்ளை.
03/08/15/22	தங்கம் 303	இல. 279, புத்தளம் வீதி, தொம்பே.
03/08/15/22	தங்கம் 303	இல. 12, கொழும்பு வீதி, கொட்டாஞ்சேனை.
03/08/15/22	தங்கம் 303	இல. 81, கோவில் வீதி, கொழும்பு 15.
03/08/15/22	தங்கம் 303	இல. 11, வாகரை, வந்தாறுமூலை, வந்தாறுமூலை.
03/08/15/22	தங்கம் 303	இல. 177/1, பண்டிகை வீதி, கொழும்பு 15.
03/08/15/22	தங்கம் 303	இல. 47, கிரான்ட்பாஸ் வீதி, கொழும்பு 14.
03/08/15/22	தங்கம் 303	இல. 330, அவரகு மாவத்தை, வீதி, கொழும்பு 12.
03/08/15/22	தங்கம் 303	இல. 107, கொச்சிக்கடை வீதி, நீர்கொழும்பு.
03/08/15/22	தங்கம் 303	இல. 130, சிலாபம் வீதி, கொச்சிக்கடை.
03/08/15/22	தங்கம் 303	இல. 146, பிரதான வீதி, நீர்கொழும்பு.
03/08/15/22	தங்கம் 303	இல. 124, பிரதான வீதி, வென்னப்புவ.
03/08/15/22	தங்கம் 303	இல. 40 A, கொழும்பு வீதி, சிலாபம்.
03/08/15/22	தங்கம் 303	இல. 106 C, குருணாகல வீதி, புத்தளம்.
03/08/15/22	தங்கம் 303	இல. 21 A, சிலாபம் வீதி, மாரவில.
03/08/15/22	தங்கம் 303	இல. 94, பிரதான வீதி, வண்ணாத்திவில்லு.
03/08/15/22	தங்கம் 303	இல. 17, எல்.டி.ஆனந்த வீதி, வந்தலை சந்தி, வந்தலை.
03/08/15/22	தங்கம் 303	இல. 60/1A, தெவுந்த வீதி, நாத்தண்டிய.
03/08/15/22	தங்கம் 303	இல. 70, கொழும்பு வீதி, வந்தலை.
03/08/15/22	தங்கம் 303	இல. 220/1, கடவத்த வீதி, மாவனல்ல.
03/08/15/22	தங்கம் 303	இல. 67/7, பழைய நீர்கொழும்பு வீதி, மாரவில.
03/08/15/22	தங்கம் 303	இல. 434, பொல்கஹவெல வீதி, அலவ்வாவ, கட்டுகொட்டுவ.
03/08/15/22	தங்கம் 303	பிரதான வீதி, கொச்சிக்கடை.
03/08/15/22	தங்கம் 303	ராஜாட்டக்கட்டிய, பிரதானவீதி, கதுருவெல்ல, கொலன்னாவை.
03/08/15/22	தங்கம் 303	இல. 114, பிரதானவீதி, கதுரு.
03/08/15/22	தங்கம் 303	இல. 354/3, கண்டி வீதி, நிட்டம்புவ.
03/08/15/22	தங்கம் 303	இல. 61/2, கண்டி வீதி, நிறைவீரிய.
03/08/15/22	தங்கம் 303	இல. 19, பிரதான வீதி, கொலன்னா.
03/08/15/22	தங்கம் 303	இல. 230, கண்டி வீதி, மாவனல்லை.
03/08/15/22	தங்கம் 303	இல. 81, கண்டி வீதி, வாக்கலபொல.
03/08/15/22	தங்கம் 303	இல. 57, கொச்சிக்கட வீதி, கிளிநொச்சியை.
03/08/15/22	தங்கம் 303	இல. 19, கொழும்பிலாக மாவத்தை, மல்வான.
03/08/15/22	தங்கம் 303	இல. 69, கிருள வீதி, திவுலபிட்டிய.
04/09/15/23	தங்கம் 303	இல. 3, துன்னெரிய வீதி, கொச்சி.
04/09/15/23	தங்கம் 303	இல. 71, எரன் ஸன்சில்க் மாவத்தை, நுவரெலிய.
04/09/15/23	தங்கம் 303	இல. 475, நுவரெலிய வீதி, புரவிலான.
04/09/15/23	தங்கம் 303	இல. 77, நுவரெலிய வீதி, கல்பொல.
04/09/15/23	தங்கம் 303	இல. 35, பண்டார வீதி, ஹட்டன்.
04/09/15/23	தங்கம் 303	இல. 73, கொழுவல வீதி, நானுஓயா.
04/09/15/23	தங்கம் 303	இல. 175, பிரதான வீதி, மஸ்கெலிய.
04/09/15/23	தங்கம் 303	இல. 188A, கொழும்பு வீதி, குருநாகல்.
04/09/15/23	தங்கம் 303	இல. 11, பிரதான வீதி, ஹுனுகல்ல.
04/09/15/23	தங்கம் 303	இல. 103A, கொழும்பு வீதி, குருநாகல்.
04/09/15/23	தங்கம் 303	இ

தினகரன்
விளையாட்டு
sports.tkn@lakehouse.lk
2023 ஒக்டோபர் 2 திங்கட்கிழமை

குசல் பெரேராவின் தோள்பட்டை உபாதை தீவிரமானதாக இல்லை

உலகக் கிண்ணத்தின் முன் மீள வாய்ப்பு

பங்களாதேஷுக்கு எதிரான உலகக் கிண்ண தகுதிகாண் போட்டியின்போது தோள்பட்டையில் அசௌகரியத்தை உணர்ந்த இலங்கை ஆரம்ப துடுப்பாட்ட வீரர் குசல் ஜனித் பெரேராவின் உபாதை தீவிரம் இல்லை என்று இலங்கை கிரிக்கெட் வட்டாரங்கள் தெரிவித்துள்ளன.

கடந்த வெள்ளிக்கிழமை (29) குவாஹாத்தியில் நடைபெற்ற இந்த பயிற்சிப் போட்டியில் 24 பந்துகளில் 34 ஓட்டங்களை பெற்றிருந்த குசல் பெரேராவின் இடது தோள் பட்டையில் வலி ஏற்பட்டதை அடுத்து அவர் துடுப்பாட்டத்தை தொடராது வெளியேறினார்.

எனினும் அவரது காயம் மோசமானதில்லை என்று இலங்கை அணி முகாமைத்துவம் கருதுவதோடு, காயத்தை மதிப்பீடு செய்வதற்காக ஸ்கேன் சோதனைக்கு உட்படுத்தப்பட்டுள்ளார்.

இலங்கை அணி உலகக் கிண்ணத்தின் முதல் போட்டியில் எதிர்வரும் 07 ஆம் திகதி தென்னாபிரிக்க அணியை எதிர்கொள்ளவுள்ளது. இந்தப்போட்டிக்குமுன்னதாக அவர் மீண்டு வருவார் என்று அணி முகாமை எதிர்பார்க்கிறது. இந்நிலையில் இலங்கை அணி நாளை (03) குவாஹாத்தியில் நடைபெறும் இரண்டாவது பயிற்சிப் போட்டியில் ஆப்கானிஸ்தான் அணியை எதிர்கொள்ளவுள்ளது. இந்தப் போட்டியில் குசல் பெரேராவுக்கு ஓய்வு அளிக்கப்படும் என்று எதிர்பார்க்கப்படுகிறது. அண்மைக் காலமாக தோள்பட்டை உபாதையால் பாதிக்கப்பட்ட குசல் பெரேரா ஓர் ஆண்டுக்கு முன்னரே பிரிட்டனில் சத்திரசிகிச்சை செய்துகொண்டார்.

தொடர்ந்து உடல் தகுதி பெற்று அண்மையிலேயே இலங்கை அணியில் இணைந்துகொண்டார் என்பது குறிப்பிடத்தக்கது. உபாதை காரணமாக ஏற்கனவே முன்னணி சுழற்பந்து சகலதுறை வீரர் வனிந்து ஹசரங்க மற்றும் வேகப் பந்து வீச்சாளர் துஷ்மன்த சமீரவை இலங்கை இழந்துள்ளது. இந்நிலையில் உலகக் கிண்ணத்திற்கு சென்றிருக்கும் இலங்கை அணி இன்னும் 14 வீரர்களுடனேயே பயிற்சி போட்டியில் பங்கேற்றுள்ளது.

உபாதைக்கு உள்ளான சுழற்பந்து வீச்சாளர் மஹீஷ் தீக்ஷன தனது உபாதையில் இருந்து மீண்டு இன்னும் இந்தியாவில் இலங்கை அணியுடன் இணையவில்லை என்பது குறிப்பிடத்தக்கது.

ஒருநாள் உலகக் கிண்ண போட்டி எதிர்வரும் ஒக்டோபர் 5 ஆம் திகதி தொடக்கம் நவம்பர் 19ஆம் திகதி வரை இந்தியாவில் நடைபெறவுள்ளது.

பாலமுனை ரைஸ்டார் சம்பியன்

பாலமுனை விசேட,
ஒலுவில் கிழக்கு தினகரன் நிருபர்கள்

களுவாஞ்சிக்குடி உதயதாரகை விளையாட்டுக் கழகம் நடாத்திய அமரர் தங்கராசா பூமணி வெற்றிக் கிண்ணத்தை பாலமுனை ரைஸ்டார் விளையாட்டு கழகம் தனதாக்கிக் கொண்டது.

சுமார் 64 கழகங்கள் கலந்து கொண்ட இப்போட்டி போரைதீவு உதயதாரகை பொது விளையாட்டு மைதானத்தில் கடந்த சனிக்கிழமை (30) நடைபெற்றது.

இறுதி போட்டியில் ரைஸ்டார் அணி 93 ஓட்டங்களைப் பெற்றனர். பதிலுக்கு அக்கினி விளையாட்டு கழக அணியினர் 75 ஓட்டங்களைப் பெற்று 18 ஓட்டங்களால் தோல்வி அடைந்தனர்.

இச் சுற்றுப் போட்டியில் பாலமுனை ரைஸ்டார் அணியின் போட்டி நாயகன், சிறந்த பந்து வீச்சாளர், இமேஜிங் வீரர் என மூன்று விருதினை எஸ்.எல். ஹாசிக் பெற்றுக் கொண்டதோடு, அணி தலைவர் பைஸ் சிறப்பு பந்து வீச்சாளர் விருதினை பெற்றுக் கொண்டமை குறிப்பிடத்தக்கது.

அண்மையில் நடைபெற்ற கொழும்பு, முஸ்லிம் மகளிர் கல்லூரியின் இல்ல விளையாட்டுப் போட்டியில் வெற்றியீட்டிய ஹாஜரா இல்லத்தின் தலைவி செய்னப் யாகூப் மற்றும் போட்டித் தலைவி சக்கியா ஹுஸைன் ஆகியோர் பிரதம அதிதியாகக் கலந்துகொண்ட விளையாட்டு மற்றும் உடற்கல்விக்கான கல்விப் பணிப்பாளர் உபாலி அமரசிங்கவிடம் இருந்து வெற்றிக் கிண்ணத்தை பெறுவதை படத்தில் காணலாம்.
படம்: ருஸைக் பாரூக்

ஆசிய விளையாட்டுப் போட்டி: ஸ்குவஷ் போட்டியில் ரவிந்து 2ஆவது சுற்றில்

சீனாவின் ஹான்சோ நகரில் நடைபெற்றுவரும் ஆசிய விளையாட்டுப் போட்டியில் ஆண்களுக்கான ஒற்றையர் பிரிவின் 16 பேருக்குள் இலங்கையின் ரவிந்து லக்சிறி முன்னேற்றம் கண்டுள்ளார்.

ஸ்குவஷ் போட்டிகள் நேற்று (01) ஆரம்பமான நிலையில் ஆண்களுக்கான ஒற்றையர் பிரிவு 32 பேர் சுற்றில் போட்டியிட்ட லக்சிறி தாய்லாந்தின் ரவிபுல் லம்பைபுன்னை 3–0 என இலகுவாக தோற்கடித்தார். இதன் முதல் சுற்றில் 111 என வெற்றியீட்டிய அவர் அடுத்த இரண்டு சுற்றுகளையும் 11–2, 11–4 என கைப்பற்றினார்.

இதன்படி போட்டியின் இரண்டாவது சுற்றுக்கு முன்னேறிய அவர் இரண்டாவது சுற்றுப் போட்டியில் இன்று (02) ஆடவுள்ளார்.

இதேவேளை ஸ்குவஷ் கலப்புப் பிரிவின் பி குழுவில் போட்டியிட்ட இலங்கை அணி மலேசியாவிடம் 2–0 என தோல்வியை சந்தித்தது. இலங்கை அணியில் ஷமீல் வகீல் மற்றும் சனித்மா சினாலே போட்டியிட்டனர். இந்த இருவரும் இன்று பிலிப்பைன்ஸுக்கு எதிராக போட்டியிடவுள்ளனர்.

இதேவேளை நேற்றுக் காலை பெண்களுக்கான 200 மீற்றர் ஓட்டப்போட்டியின் ஆரம்ப சுற்றில் பங்கேற்ற ருமெஷிகா ரத்னாயக்க அரையிறுதிச் சுற்றுக்கு முன்னேறும் வாய்ப்பை இழந்தார். அவர் 24.51 வினாடிகளில் போட்டியை நிறைவு செய்து மூன்றாவது இடத்தை பிடித்ததோடு ஒட்டுமொத்த வீராங்கனைகளில் 24 பேரில் 11ஆவது இடத்தையே பெற்றார்.

இந்தப் போட்டியின் போட்டிச் சாதனை கடந்த 25 ஆண்டுகளாக இலங்கையின் தமயந்தி தர்ஷா வசம் இருக்கின்றமை குறிப்பிடத்தக்கது.

கடந்த சனிக்கிழமை (30) 400 மீற்றர் ஓட்டப் போட்டியின் இறுதிப் போட்டிகளில் பங்கேற்ற இலங்கை வீர, வீராங்கனைகளுக்கு பதக்கம் வெல்ல முடியாமல்போனது. பெண்களுக்கான இறுதிப் போட்டியில் நதீஷா ராமநாயக்க 53.72 வினாடிகளில் போட்டியை நிறைவு செய்து 5ஆவது இடத்தையே பிடித்ததோடு, ஆண்கள் பிரிவின் இறுதிப் போட்டியில் அருண தர்ஷன 46.09 விநாடிகளில் போட்டியை நிறைவு செய்து 6ஆவது இடத்தையும் காலிங்க குமார 46.22 வினாடிகளில் முடித்து 7ஆவது இடத்தையுமே பெற்றனர்.

ஆசியாவின் வேகமான வீரர் மற்றும் வீராங்கனைக்கான 100 மீற்றர் ஓட்டப் போட்டியில் சீன வீர, வீராங்கனைகளே தங்கப் பதக்கம் வென்றனர். இதில் ஆண்களுக்கான பிரிவில் சென்யே ஷி 9.97 வினாடிகளில் போட்டியை முடித்து முதலிடத்தை பெற்றதோடு பெண்கள் பிரிவில் கே மங்கி 11.22 வினாடிகளில் போட்டியை நிறைவு செய்து முதல் இடத்தை பிடித்தார்.

எனினும் இந்தப் போட்டியின் பெண்களுக்கான போட்டிச் சாதனை தொடர்ந்தும் இலங்கையின் சுசந்திகா ஜயசிங்க (11.15 வினாடிகள்) வசமே உள்ளது.

பாராம்தூக்கும் போட்டியில் நேற்று இலங்கையின் டிலங்க இசுரு குமார 61 எடைப் பிரிவில் பி குழுவில் போட்டியிட்ட நிலையில் அந்தக் குழுவின் 5 பேரில் 4ஆவது இடத்தையே அவர் பெற்றார்.

அம்பு எறிதல் போட்டியின் ஆண்களுக்காக ரகர்வ் ஒற்றையர் பிரிவில் போட்டியிட்ட இலங்கையின் சஜீவ்டி சில்வா 614 புள்ளிகளை பெற்று போட்டியில் பங்கேற்றவர்களில் 69ஆவது இடத்தையே பிடித்தார். அதேபோன்று இந்தப் போட்டியின் பெண்களுக்கான கம்பௌன்ட் பிரிவு போட்டியில் அனுராதா கருணாரத்ன கடைசி இடத்தையே பிடித்தார்.

கொல்ப் போட்டியின் இறுதி நாளான நேற்று ஆண்கள் ஒற்றையர் பிரிவில் நான்காவது சுற்றில் போட்டியிட்ட நடராஜா தங்கராஜா அந்தப் போட்டியின் 34 ஆவது இடத்தையே பிடித்தார். எனவே கொல்ப் போட்டியில் இலங்கையின் பதக்க எதிர்பார்ப்பு பறிபோனது. இந்நிலையில் மெய்வல்லுனர் போட்டிகளில் இன்று சாரங்கி சில்வா பெண்களுக்கான நீளம் பாய்தல் போட்டியில் பங்கேற்பதோடு 400 மீற்றர் கலப்பு அஞ்சலோட்டப் போட்டியிலும் இலங்கை அணி இன்று கலந்து கொள்ளவுள்ளது.

பாப்பரசரினால் 21 புதிய கர்தினால்கள் நியமனம்

அடுத்த பாப்பரசரை நியமிக்கும் வாக்குரிமை பெற்ற கருதினால் பதவிக்கு பாப்பரசர் பிரான்சிஸ் மேலும் 21 பேரை நியமித்துள்ளார்.

வத்திக்கானின் தூய பேதுரு பெருங்கோவில் வளாகத்தில் கடந்த சனிக்கிழமை (30) நடைபெற்ற நிகழ்விலேயே உலகெங்கும் இருந்து 21 புதிய கர்தினால்கள் நியமிக்கப்பட்டனர். 'திருச்சபையின் இளவரசர்கள்' என்று அழைக்கப்படும் கர்தினால்களில் இருந்தே புதிய பாப்பரசர் ஒருவர் தேர்ந்தெடுக்கப்படுவார் என்பது குறிப்பிடத்தக்கது.

இந்த நியமனங்களுடன் கர்தினால்களின் எண்ணிக்கை 137 ஆக அதிகரித்துள்ளது. இவர்களில் 73 வீதமானவர்கள் தற்போதைய பாப்பரசர்

பிரான்சிஸினால் நியமிக்கப்பட்டவர்கள் என்பது குறிப்பிடத்தக்கது.

தற்போது நியமிக்கப்பட்டிருக்கும் 21 கர்தினால்களில் பதினெட்டு பேர் 80 வயதுக்கு குறைவானவர்களாவர். திருச்சபை சட்டத்தின்படி இவர்கள் புதிய பாப்பரசரை தேர்வு செய்யும் இராகசிய வக்கெடுப்புக்கு தகுதி பெற்றவர்கள் என்பது குறிப்பிடத்தக்கது.

அமெரிக்க அரசு முடக்கம் கடைசி நேரத்தில் தவிர்ப்பு

அமெரிக்க பாராளுமன்றத்தில் நிறைவேற்றப்பட்ட சட்டமூலத்தின் மூலம் அமெரிக்க அரசு முடங்கும் அபாயம் கடைசி நேரத்தில் தவிர்க்கப்பட்டது.

கடந்த சனிக்கிழமை நிறைவேற்றப்பட்ட இந்த சட்டம் மத்திய அரசு அமைப்புகள் மேலும் 45 நாட்களுக்குத் தொடர்ந்து செயல்பட வகை செய்துள்ளது. எனினும் உக்ரைனுக்கு உதவும்படி அமெரிக்க ஜனாதிபதி ஜோ பைடன் முன்வைத்த வேண்டுகோள் நிறைவேறவில்லை.

இந்த சட்டமூலத்தை பாராளுமன்றத்தின் மக்களவை நிராகரித்திருந்தால் ஆயிரக்கணக்கான அரசாங்க ஊழியர்கள் விடுப்பில் செல்ல வேண்டிய நிலை ஏற்பட்டிருக்கும்.

இராணுவ நடவடிக்கைகள் முதல் உணவு உதவி, மத்திய கொள்கை உருவாக்கங்கள் வரையிலான அரசாங்கப் பணிகள் பலவும் பாதிக்கப்பட்டிக்கும்.

பாராளுமன்றத்தின் இரண்டு அவை

களிலும் சட்டமூலம் நிறைவேறி இருப்பதை அடுத்து தேவையில்லாத ஒரு நெருக்கடி தவிர்க்கப்பட்டுவிட்டது என்று அமெரிக்க ஜனாதிபதி ஜோ பைடன் தெரிவித்துள்ளார்.

பைடன் இதைச் சட்டமாக்கும் போது அரசாங்கம் இன்னும் 45 நாட்கள் செயல்படுவதற்கு நிதி உதவும் என்பது குறிப்பிடத்தக்கது.

முன்னதாக பாராளுமன்றத்தில் குடியரசு கட்சி உறுப்பினர்கள் எதிர்த்ததால் இந்த சட்டமூலத்தை நிறைவேற்றுவதில் நெருக்கடி ஏற்பட்டிருந்தது.

சர்வதேச செய்திகள்

மாலைதீவு ஜனாதிபதி தேர்தலில் சீன ஆதரவுடைய முயிசு வெற்றி

மாலைதீவு ஜனாதிபதி தேர்தலில் இந்தியாவுடன் நெருக்கமான உறவை கொண்டிருந்த பதவியில் உள்ள ஜனாதிபதியை தோற்கடித்து சீன ஆதரவு மொஹமது முயிசு வெற்றியீட்டியுள்ளார்.

கடந்த சனிக்கிழமை (30) நடைபெற்ற இரண்டாவது சுற்று தேர்தலில் 54 வீத வாக்குளை பெற்று முயிசு வெற்றியீட்டியதை அடுத்து ஜனாதிபதி இப்ராஹிம் மொஹமது சோலிஹ் தோல்வியை ஒப்புக்கொண்டுள்ளார்.

தலைநகர் மாலேவின் மேயரான முயிசு, 'இந்தியாயை வெளியேற்றும்' கோசத்துடனேயே தேர்தல் பிரசாரத்தை முன்னெடுத்தார்.

எதிர்வரும் நவம்பர் 17ஆம் திகதி புதிய ஜனாதிபதி பதவி ஏற்கும் வரை சோலிஹ் இடைக்காக ஜனாதிபதியாக பதவியில் நீடிக்கவுள்ளார்.

2018 ஆம் ஆண்டு தொடக்கம் அதிகாரத்தில் இருக்கும் 61 வயதான மாலைதீவு ஜனநாயக கட்சியைச் சேர்ந்த சோலிஹ் தனது பதவிக் காலத்தில் இந்தியாவுடனான உறவு பலப்படுத்தப்பட்டிருந்தது. இந்தியாவை முதன்மைப் படுத்தும் கொள்கையை அவர் பின்பற்றி வந்தார்.

மாலைதீவில் இந்தியாவின் செல்வாக்கு நீடித்து வந்ததோடு இந்திய

சமுத்திரத்தின் முக்கிய பகுதி ஒன்றை கண்காணிக்கும் வகையில் மாலைதீவில் இந்தியா நிலைகொண்டிருந்தது. எனினும் முற்போக்கு கூட்டமைப்பின் கூட்டணியைச் சேர்ந்த 45 வயதான முயிசு, சீனாவுடன் நல்ல உறவை ஏற்படுத்துவதற்கு ஆதரவாக உள்ளார்.

சீனா தனது கடற்படையை விரிவுபடுத்துவதில் அவதானம் செலுத்தும் நிலையில் இந்தியா தடுக்க விரும்பு மூலோபாய முக்கியத்துவம் வாய்ந்த பகுதியில் தனது இருப்பை நிலைநிறுத்த விரும்புகிறது. அதேபோன்று இந்தப் பகுதி ஊடாக வளைகுடாவில் இருந்து வரும் தனது வலுசக்தி விநியோகத்தையும் பாதுகாக்க சீனா எதிர்பார்க்கிறது.

கடந்த தசாப்தத்தில், மாலைதீவுக்கு இந்தியா இரு ஹெலிகொப்டர்களை வழங்கியதோடு 2021இல் சிறிய விமானம் ஒன்றையும் வழங்கியது. இந்நிலையில் இந்திய விமானங்களை செயற்படுத்துவது மற்றும் பராமரிப்பதற்கே மாலைதீவில் இந்தியாவின் 75 இராணுவத்தினர் நிலைகொண்டிருப்பதாக இந்திய பாதுகாப்புப் படை தெரிவித்துள்ளது. எனினும் இந்தியாவை வெளியேறும்படி கோரும் பிரசாரம் ஆரம்பிக்கப்பட்டதை அடுத்து மாலைதீவில் நிலைகொண்டிருக்கும் இந்திய படையினரை வெளியேறும் கோரிக்கை வலுவடைந்தது.

சோலிஹ்க்கு முன்னர் 2013 தொடக்கம் 2018 வரை மாலைதீவு ஜனாதிபதியாக இருந்த முற்போக்குக் கட்சின் அப்துல்லாஹ் யாமின் காலத்தில் மாலைதீவு சீனாவுடன் நெருக்கமாக செயற்பட்டதோடு சீன ஜனாதிபதி ஷி ஜின்பிங்கின் பெல்ட் அன்ட் ரோட் முன்முயற்சி திட்டத்திலும் இணைந்தது. யாமின் தற்போது ஊழல் குற்றச்சாட்டில் 11 ஆண்டுகள் சிறை அனுபவிப்பதோடு இந்த ஆண்டு தேர்தலில் போட்டி இடுவதில் இருந்தும் அவர் தடுக்கப்பட்டார். முயிசுவின் வெற்றியை அடுத்து அவரது கூட்டணி அலுவலகத்தில் ஒன்று திரண்ட நூற்றுக்கணக்கானோர் கொண்டாட்டத்தில் ஈடுபட்டனர். 1978 ஆம் ஆண்டு பிறந்த முயிசு பிரிட்டனின் லீட்ஸ் பல்கலைக்கழகத்தில் சிவில் பொறியியலில் கலாநிதித்துவ பட்டம் பெற்றுள்ளார். 2012 ஆம் ஆண்டு வீடமைப்பு அமைச்சராக அவர் அரசியலில் நுழைந்தார். 2021இல் அவர் மாலே நகர மேயர் தேர்தலில் வெற்றியீட்டினார்.

இப்பத்திரிகை அஸோஸியேட்டட் நியூஸ் பேப்பர்ஸ் ஒப் சிலோன் லிமிட்ட் கம்பனியரால் கொழும்பு இல. 35, டி ஆர். விஜயவர்தன மாவத்தையிலுள்ள லேக் ஹவுஸில் 2023 ஒக்டோபர் மாதம் 2ம் திகதி திங்கட்கிழமை அச்சிட்டுப் பிரசுரிக்கப்பட்டது.

உள்நாட்டலுவல்கள் இராஜாங்க அமைச்சு

ஹம்பாந்தோட்டை மாவட்டச் செயலகத்திற்கு 2024ஆம் வருடத்திற்கான வழங்கல் சேவைகள் மற்றும் ஒப்பந்த வேலைகளுக்கான வழங்குநர்கள் மற்றும் ஒப்பந்தக்காரர்களைப் பதிவு செய்தல்

ஹம்பாந்தோட்டை மாவட்டச் செயலகம் மற்றும் மாவட்டத்தின் பிரதேச செயலகங்களுக்கான வேலை, வழங்கல் மற்றும் சேவைகளைப் பெற்றுக்கொள்ளும் முகமாக 2024ஆம் வருடத்தில் பதிவு செய்து கொள்வதற்கு விரும்பும் அங்கீகரிக்கப்பட்ட உற்பத்தியாளர்கள் / உள்நாட்டு முகவர்கள் / வழங்குநர்கள் / சேவை வழங்குநர்கள் மற்றும் ஒப்பந்தக்காரர்களிடமிருந்து விண்ணப்பங்கள் கோரப்படுகின்றன.

வேலைகள்

விடய

இல.

விபரம்

01. கட்டிட நிர்மாணம் மற்றும் திருத்தவேலைகள்
02. பெருந்தெருக்கள், பாலங்கள், மதகுகளின் நிர்மாணம் மற்றும் திருத்தவேலைகள்
    - மேற்படி 01 மற்றும் 02 விடயங்களுக்கு (ICTAD) அல்லது மாகாண சபையின் பதிவு கட்டாயமாகும் என்பதுடன் அதற்குரித்தான செல்லுபடியாகும் பதிவுச் சான்றிதழ்களின் பிரதியை விண்ணப்பத்துடன் இணைத்து சமர்ப்பித்தல் வேண்டும்.
03. குளங்கள், கால்வாய்கள் மற்றும் விவசாய கிணறுகளின் நிர்மாணம் மற்றும் திருத்தவேலைகள்
04. அனைத்து வகையான வேல்டிங் வேலைகள் மற்றும் அலுமினிய வேலைகள்
05. கட்டிட மின்சார முறைமையை மேம்படுத்தல் மற்றும் திருத்தவேலைகள்
06. நீர்க் குழாய் முறைமையை மேம்படுத்தல் மற்றும் திருத்தவேலைகள்
07. அனைத்து வகையான தச்சு வேலைகள்
08. அனைத்து வகையான மின்னியல் வேலைகள்

வழங்கல்கள் (பொருட்கள்)

காகிதாதிகள்

09. அனைத்து வகையான காகிதாதிகள் மற்றும் அலுவலகத் தேவைப்பாடுகள்
10. கணனி காகிதாதிகள் (கணனி தாள்கள், ரிபன், டிஸ்கட் மற்றும் ஏனையவை)

அலுவலக உபகரணங்கள்

11. அனைத்து வகையான அலுவலக உபகரணங்கள்
12. இறப்பர் முத்திரைகள், திகதி முத்திரைகள், புளொக் மற்றும் அச்சு வேலைகள்
13. கணனி இயந்திரங்கள், தட்டச்சு இயந்திரங்கள், ரோணியோ இயந்திரங்கள், புகைப்படப் பிரதி இயந்திரங்கள், கணனி அச்சுப் பொறிகள், கூட்டல் இயந்திரங்கள் அதற்கான உதிரிப்பாகங்கள் மற்றும் வலையமைப்பு செய்வதற்கான துணைப்பாகங்கள்
14. உலோகம், மரம் மற்றும் பிளாஸ்டிக் பெயர்ப் பலகைகள்

வாகன உதிரிப்பாகங்கள்

15. அனைத்து வகையான மோட்டார் வாகனங்களுக்கான உதிரிப்பாகங்கள் மற்றும் துணைப்பாகங்கள்
16. டயர், டியூப் மற்றும் பெட்டறி

கட்டிடப் பொருட்கள்

17. அனைத்து வகையான கட்டிடப் பொருட்கள் (மண், கல், மணல்)
18. நீர்க் குழாய்கள் மற்றும் நீர் வழங்கல் உபகரணங்கள்
19. அனைத்து வகையான மின்சார உபகரணங்கள்
20. வளிச் சீராக்கிகள் மற்றும் அதற்கான உதிரிப்பாகங்கள்

சேவைகள்

21. கணனி இயந்திரங்கள், தட்டச்சு இயந்திரங்கள், ரோணியோ இயந்திரங்கள், புகைப்படப் பிரதி இயந்திரங்கள், கூட்டல் இயந்திரங்கள் போன்றவற்றின் திருத்தவேலைகள்
22. கணனி வலையமைப்பு முறைமை மற்றும் CCTV பொருத்துதல், திருத்தவேலைகள் மற்றும் பராமரிப்பு வேலைகள்
23. அலுவலக உபகரணங்களின் திருத்தவேலைகள் (மரத் தளபாடங்களின் திருத்தவேலைகள், கதிரை இழைத்தல் உட்பட)
24. குத்தகை அடிப்படையில் உற்சவ வேளைகளுக்கான உபகரணங்களை வழங்குதல் (கூடாரம்/ கதிரைகள்/ஒலிபெருக்கி இயந்திரங்கள், TV பெனல், மேடைகள் மற்றும் அலங்காரங்கள்)

வாகனங்கள்

25. சகல வாகன வகைகளுக்குமான திருத்தவேலைகள் (வாகன வளிச்சீராக்கம், தகர வேலைகள், நிறப் பூச்சு மற்றும் குஷன் வேலைகள் உட்பட)
26. வாகனங்களை சேர்விஸ் செய்தல்

ஏனையவை

27. குளிர்சாதனப் பெட்டிகள், வளிச்சீராக்கி இயந்திரங்கள் உட்பட மின்சார உபகரணங்களின் திருத்தவேலைகள்
28. துணிகளைச் சலவை செய்தல், சுத்திகரிப்புகள் போன்றன (சுற்றுலா பங்களாக்களுக்கு)
29. சுத்திகரிப்பு சேவைகள் வழங்குதல்
30. பாதுகாப்பு சேவைகள் வழங்குதல்
31. விதைகள் மற்றும் முளைக்க வைக்கப்பட்ட கன்றுகளை வழங்குதல்
32. சூரிய சக்தி (Solar Panel System) முறைமை வழங்குதல் மற்றும் திருத்தவேலைகள் செய்தல்
33. உத்தியோகபூர்வ விடுதி மற்றும் சுற்றுலா விடுதி உபகரணங்கள்
34. விளையாட்டுப் பொருட்கள் மற்றும் நலனோம்பல் பொருட்கள், பீங்கான், கோப்பை, கரண்டி, முள்கரண்டி, அலுமினியக் கருவிகள் மற்றும் கண்ணாடிப் பொருட்கள்
35. சீருடைகள், மழை அங்கிகள், தோற்பொருட்கள் மற்றும் அலுவலகப் பைகள்
36. சங்கீத உபகரணங்கள்
37. நீர், சமைத்த உணவுகள் மற்றும் தேநீர் என்பன வழங்கல்
38. சிற்றுண்டிச்சாலைகளை நடாத்திச் செல்லல்
39. கருங்கல் சார்ந்த மற்றும் சீமெந்து சார்ந்த உற்பத்திகள்
40. குடிநீர் மற்றும் தோட்டப் பராமரிப்புக்கான நீர் வழங்குதல் (பவுசர் மூலம் வழங்குதல்)
41. துப்புரவேற்பாட்டுப் பொருட்கள்
42. கோழிக்குஞ்சுகள் மற்றும் காடைகோழிகள் மற்றும் ஆடு போன்ற உயிருள்ள விலங்குகளை வழங்குதல்

நிபந்தனைகள் மற்றும் அறிவுறுத்தல்கள்

(01) பின்வரும் மாதிரிக்கு அமைவாகத் தயாரிக்கப்பட்ட விண்ணப்பங்கள் அல்லது மாவட்டச் செயலகத்தின் கணக்கிடல் பிரிவில் அல்லது www.hambanthota.dist.gov.lk எனும் இணைதளத்தில் Download பகுதிக்குள் பிரவேசிப்பதன் மூலம் பெற்றுக்கொள்ளலாம். முறையாகப் பூரணப்படுத்தி 2023-12-28ஆம் திகதிக்கு முன் மாவட்டச் செயலாளர், மாவட்டச் செயலகம், முதலாம் மாடி, மாகம் றுஹுணுபுர நிர்வாகக் கட்டிடத் தொகுதி, சிரிபோபுர, ஹம்பாந்தோட்டை எனும் முகவரிக்கு பதிவுத் தபால் மூலமாகவோ அல்லது நேரில் கொண்டு வந்து கணக்கியல் பிரிவின் வழங்கல் அதிகாரியிடம் ஒப்படைப்பதன் மூலமாகவோ கிடைக்கச் செய்யலாம். விண்ணப்பங்களைத் தாங்கி வரும் கடித உறையின் இடதுபக்க மேல் மூலையில் ''2024ம் வருடத்திற்கான பொருட்கள் மற்றும் சேவை வழங்குநர்களைத் பதிவு செய்தல்'' எனக் குறிப்பிடல் வேண்டும்.

(02) அனைத்து விண்ணப்பதாரர்களும் பதிவு பெறுவதற்கு உத்தேசிக்கும் ஒவ்வொரு விடயம் பொருட்டும் மீளளிக்கப்படாத 750.00 ரூபா கட்டணத்தைச் செலுத்துதல் வேண்டும். இப்பணத்தின் பொருட்டு ''ஹம்பாந்தோட்டை மாவட்டச் செயலாளர்'' பெயரில் பெற்றுக்கொள்ளப்பட்ட காசுக் கட்டளை (செலுத்தும் அலுவலகம் - ஹம்பாந்தோட்டை) அல்லது இவ்வலுவலகத்தின் சிறாப்பரிடம் பணமாகச் செலுத்திப் பெற்றுக்கொண்ட பற்றுச்சீட்டை விண்ணப்பத்துடன் சமர்ப்பித்தல் வேண்டும். பதிவுக் கட்டணம் மீளளிக்கப்படமாட்டாது.

(03) பதிவு செய்து கொள்வதற்கு விரும்பும் ஒவ்வொரு விடயத்திற்கும் விண்ணப்பப் படிவத்தின் 05ஆம் இலக்கத்தின் கீழ் தொடரிலக்கத்தை இட்டு குறிப்பிடலாம் என்பதுடன் அவ்விடயத்தின் அளவுக்கு அமைய ஒவ்வொரு உருப்படிக்கும் இயைபான தொகையை ஒரு காசுக் கட்டளை அல்லது பற்றுச்சீட்டு மூலமாக பணம் செலுத்தலாம்.

(04) விண்ணப்பதாரர்களைப் பதிவு செய்யும் அல்லது பதிவு செய்யாமல் விடும் உரிமையை மாவட்டச் செயலாளர் தன்னகத்தே கொண்டுள்ளார்.

(05) பொதுவாக பதிவு செய்யப்பட்ட வழங்கல், சேவை வழங்கல் மற்றும் ஒப்பந்தக்காரர்களிடம் விலைமனுக்கள் கோரப்பட்டு பொருட்கள் மற்றும் சேவைகளைப் பெற்றுக்கொள்ளல் மற்றும் ஒப்பந்தங்களை வழங்குதல் என்பன செயற்படுத்தப்படும் என்பதுடன் தேவையான அளவு பதிவு செய்யப்பட்ட வழங்குநர்கள் இல்லாதவிடத்து இதற்கு புறம்பான நிறுவனங்களிடமிருந்தும் விலைமனுக்களைக் கோரி கொள்வனவு செய்யும் மற்றும் ஒப்பந்தங்களை வழங்கும் உரிமையை மாவட்டச் செயலாளர் தன்னகத்தே கொண்டுள்ளார்.

(06) ஹம்பாந்தோட்டை மாவட்டத்தின் கட்டிடங்கள் உட்பட ஏனைய நிர்மாண வேலைகள், திருத்தவேலைகள், பராமரிப்பு வேலைகள் தொடர்பாக ஒப்பந்தங்களைப் பெற்றுக்கொள்வதற்கு மாவட்டத்தில் பதிவு செய்துள்ள அங்கீகாரம் பெற்ற சங்கங்கள் மற்றும் அமைப்புகள் உத்தேசிப்பதாயின் மாவட்டச் செயலகத்தில் பதிவு செய்திருத்தல் கட்டாயமாகும்.

(07) கேள்வி கோரப்படும் போது கேள்விகளைச் சமர்ப்பிக்காத, கட்டளையின் பொருட்டு குறித்த நேரத்திற்கு பொருட்களை வழங்காத மற்றும் சமர்ப்பிக்கப்பட்டுள்ள மாதிரிக்கு அமைவான பொருட்களை வழங்காத வழங்குநர்களின் பெயர் முன்னறிவித்தலின்றி பதிவேட்டிலிருந்து நீக்கப்படுவதற்கு நடவடிக்கை எடுக்கப்படும்.

(08) தென் மாகாணத்தில் வியாபார நடவடிக்கைகளில் ஈடுபட்டுள்ளவர்கள் தொடர்பில் அதிக கவனம் செலுத்தப்படும்.

(09) மேலதிக விபரங்களை இந்த அலுவலகத்தின் 0472256139 எனும் தொலைபேசி இலக்கத்தின் ஊடாகப் பெற்றுக்கொள்ளலாம்.

(10) பதிவு செய்து கொள்ளும் வழங்குநர்களின் பெயர்ப் பட்டியலை 2024-01-05ஆம் திகதியின் பின் www.hambanthota.dist.gov.lk எனும் இணையதளத்தில் Download பகுதிக்குள் பிரவேசிப்பதன் மூலம் தரவிறக்கம் செய்து கொள்ளலாம்.

எம்.பீ. சுமணசேக்கர,
மாவட்டச் செயலாளர் / அரச அதிபர்,
ஹம்பாந்தோட்டை நிர்வாக மாவட்டம்.

மாதிரி விண்ணப்பப் படிவம்

வழங்குநர்களைப் பதிவு செய்தல் - 2024

(1) வழங்குநரின் பெயர் மற்றும் முகவரி:

(2) தொலைபேசி / தொலைநகல் / மின்னஞ்சல்:

(3) வியாபாரத்தின் வர்த்தகப் பெயர் :

(4) வியாபாரப் பதிவு இலக்கம் :

(பதிவுச் சான்றிதழின் புகைப்படப் பிரதியொன்றை இணைக்கவும்)

(5) பதிவு செய்வதற்கு விண்ணப்பிக்கும் விடய இலக்கம் மற்றும் காரணம்:

(6) வியாபாரத்தின் தன்மை:

(உற்பத்தியாளரா / பிரதான வர்த்தக முகவரா /மொத்த விற்பனை முகவரா என்பதைக் குறிப்பிடவும்)

(7) கடன் அடிப்படையில் வழங்குதல் தொடர்பான விபரங்கள்:

(உச்ச கடன் எல்லை மற்றும் கால அவகாசம்)

(8) வெட் இலக்கம் :

(9) வங்கியாளரின் பெயர் மற்றும் முகவரி :

(10) காசுக் கட்டளை அல்லது பற்றுச்சீட்டு இலக்கம் மற்றும் செலுத்திய தொகை:

(இத்துடன் இணைத்து அனுப்பப்பட்டுள்ளது)

(11) பெற்றுள்ள தரச் சான்றிதழ்கள் (ISO) என்பன:

(12) முன்னைய வருடங்களில் இவ்வாறான சேவை வழங்கியுள்ள நிறுவனங்கள் அல்லது நிதி ஆதனங்கள்:

(13) வியாபார நிலையத்தை அணுகக்கூடிய வழி விபரங்கள்:

(14) ஏனைய முக்கிய விபரங்கள்:

மேற்காணும் தகவல்கள் சரியானவை மற்றும் உண்மையானவை என்பதையும், வழங்குநர் / ஒப்பந்ததாரராக பதிவு செய்து கொள்வதன் பொருட்டு பத்திரிகை விளம்பரத்தில் குறித்துரைக்கப்பட்ட நிபந்தனைகளுக்கு இணங்குவதாக பிரகடனப்படுத்துகிறேன்.

திகதி:.....

.....

வழங்குநர் / ஒப்பந்தக்காரரின் கையொப்பம்
(வர்த்தக உத்தியோகபூர்வ முத்திரையைப் பதிக்கவும்)

விலைமனுக்கோரல்

வ/ப சுயாதீன தொலைக்காட்சி சேவை

மாதாந்த வாடகை அடிப்படையில் வாகனங்களை சேவையில் ஈடுபடுத்துவதற்கான விலைமனுக்கோரல்

வ/ப சுயாதீன தொலைக்காட்சி சேவையின் கீழ்க்காணும் இடங்களிலிருந்து போக்குவரத்து தேவைகளுக்காக மாதாந்த வாடகை அடிப்படையில் ஈராண்டு ஒப்பந்த காலத்திற்கு சாரதிகள் மற்றும் எரிபொருளுடன் வாகனங்களை சேவையில் ஈடுபடுத்துவதற்கான முத்திரையிடப்பட்ட விலைமனுக்கோரல்.

தொடர் இல	விபரம்	விலைமனு இல	வாகன வகை	விலைமனு வழங்கும் இறுதித் திகதியும் நேரமும்	விலைமனு ஏற்றுக் கொள்ளப் படும் திகதியும் நேரமும்	விலைமனு விண்ணப் பங்கள் திறக்கப்படும் திகதியும் நேரமும்
01	ஊழியர் போக்குவரத்திற்காக (நாளாந்த பயண எண்ணிக்கை அடிப்படையில்)					
1.1	தெஹிவளை வீதி தெஹிவளை சந்தியிலிருந்து ஊழியர்களை அழைத்து வருவது மற்றும் அழைத்துச் செல்வது ஒரு வழி பயணத்திற்கு 15 கிலோ மீற்றர்	ITN/Q/08/2023	32 ஆசனங்களைக் கொண்ட பஸ் வண்டி 2015 அல்லது அதற்கு பின்னரான உற்பத்தி	2023.10.16 திகதி பி.ப. 3 மணி வரை	2023.10.17 திகதி பி.ப. 2 மணி வரை	2023.10.17 திகதி பி.ப. 2.30 மணி வரை
1.2	கொழும்பு பயண வீதி சுகததாச உள்ளக விளையாட்டரங்கிற்கு அருகாமையிலிருந்து ஊழியர்களை அழைத்து வருவது மற்றும் அழைத்துச் செல்வது ஒரு வழிப்பயணத்திற்காக 15 கிலோமீற்றர்	ITN/Q/77/2022	54 ஆசனங்களைக் கொண்ட பயணிகள் போக்குவரத்து பஸ் வண்டி 2010 அல்லது அதற்கு பின்னரான உற்பத்தி	2023.10.16 திகதி பி.ப. 3 மணி வரை	2023.10.17 திகதி பி.ப. 2 மணி வரை	2023.10.17 திகதி பி.ப. 2.30 மணி வரை
1.3	பிலியந்தலை பாதை பிலியந்தலை சந்தியிலிருந்து ஊழியர்களை அழைத்து வருவது மற்றும் அழைத்துச் செல்வது ஒரு வழிப்பயணத்திற்கு 17 கிலோமீற்றர்	ITN/Q/05/2023	54 ஆசனங்களைக் கொண்ட பயணிகள் போக்குவரத்து பஸ் வண்டி 2015 அல்லது அதற்கு பின்னரான உற்பத்தி	2023.10.16 திகதி பி.ப. 3 மணி வரை	2023.10.17 திகதி பி.ப. 2 மணி வரை	2023.10.17 திகதி பி.ப. 2.30 மணி வரை

குறித்த விண்ணப்பங்கள் மேலுள்ள ஒவ்வொரு விலைமனுவுக்கும் 1,150 ரூபா (15 வீத வெட் வரியுடன்) மீள செலுத்தப்படாத கட்டணமும் மீள செலுத்தும் 5 ஆயிரம் ரூபா கட்டணமும் வைப்பிலிடப்பட வேண்டும். விக்கிரமசிங்கபுர பத்தரமுல்லையில் அமைந்துள்ள வ/ப. சுயாதீன தொலைக்காட்சி சேவையின் முகாமையாளருக்கு செலுத்தும் வகையில் மேலுள்ள அட்டவணையின் படி விண்ணப்பங்கள் வழங்கப்படும். இறுதித் திகதியும் இறுதி நேரமும் வரை வாரத்தில் கடமை நாட்களில் மு.ப. 9 மணி முதல் பி.ப. 3 மணி வரை பெற்றுக்கொள்ள முடியும். அவ்வாறு பெற்றுக்கொள்ளப்படும் விண்ணப்பங்களுடன் மாத்திரம் விலைமனுக்களை சமர்ப்பிக்க முடியும். விண்ணப்பங்களை பெற்றுக்கொள்ளும் போது விலைமனுக்களை சமர்ப்பிப்பதற்கு எதிர்பார்க்கும் வாகனத்தின் பதிவுச் சான்றிதழின் பிரதியொன்று சமர்ப்பிக்கப்பட வேண்டும்.

ஒவ்வொரு விலை மனுவுக்கும் முத்திரையிடப்பட்ட விண்ணப்பங்கள் மேல் உள்ள பட்டியலின் படி ஏற்றுக்கொள்ளப்படுவதுடன் இறுதித் திகதி மற்றும் உரிய நேரத்திற்கு முன்னர் தலைவர் கொள்முதல் குழு வ/ப. சுயாதீன தொலைக்காட்சி சேவை விக்கிரமசிங்கபுர பத்தரமுல்ல எனும் முகவரிக்கு பதிவுத் தபாலில் அனுப்பி வைப்பது அல்லது அதே முகவரியில் முன் பாதுகாப்பு பிரிவில் வைக்கப்பட்டுள்ள விலைமனுக்கோரல் பெட்டியில் இடப்பட வேண்டும். விண்ணப்பங்களை அனுப்பும் கடித உறையின் இடதுபக்க மேல் மூலையில் குறித்த விலைமனு இலக்கம் குறிப்பிடப்பட வேண்டும்.

மேல் உள்ள பட்டியலில் குறிப்பிடப்பட்டுள்ள ஒவ்வொரு விலைமனுவுக்கும் விண்ணப்பங்கள் திறக்கப்படும் திகதி மற்றும் நேரங்களில் கீழ் உள்ள முகவரியில் பொறியியல் பிரிவு அலுவலகத்தில் விண்ணப்பங்கள் திறக்கப்படும். அச்சந்தர்ப்பத்தில் விண்ணப்பதாரிகள் அல்லது அவரது அதிகாரம் பெற்ற பிரதிநிதி ஒருவர் கலந்து கொள்ள முடியும்.

இது தொடர்பான மேலதிக விபரங்களை **011 277 4594** எனும் தொலைபேசி இலக்கத்துடன் நிர்வாக அதிகாரிக்கோ அல்லது **011 277 5493** எனும் தொலைபேசி இலக்கத்துடன் கொள்முதல் முகாமையாளரிடமிருந்தோ பெற்றுக்கொள்ள முடியும்.

தலைவர்
கொள்முதல் குழு
வ/ப சுயாதீன தொலைக்காட்சி சேவை
விக்கிரமசிங்கபுர
பத்தரமுல்ல.

குளியாப்பிட்டிய பிரதேச சபை

2024ஆம் வருடத்தின் பொருட்டு வழங்குநர்கள் மற்றும் ஒப்பந்தக்காரர்களைப் பதிவு செய்தல்

2024ஆம் வருடத்தில் பின்வரும் அட்டவணையில் குறிப்பிடப்பட்டுள்ள பொருட்கள் மற்றும் சேவைகளை வழங்குவதற்காக ஒப்பந்தக்காரர்களாகப் பதிவு செய்து கொள்வதற்கு விரும்பும் விண்ணப்பதாரர்களிடமிருந்து விண்ணப்பங்கள் ஏற்றுக்கொள்ளப்படும். தம்மால் சுயமாகத் தயாரித்துக் கொண்ட விண்ணப்பங்களை முகவரி, வியாபாரத்தின் தன்மை, தகைமை மற்றும் ஏனைய விபரங்களைக் குறிப்பிட்டு பதிவுக் கட்டணத்துடன் பதிவுத் தபாலில் எனக்கு அனுப்புதல் வேண்டும். ரொக்கப் பணமாக அல்லது காசுக் கட்டளை மூலம் கொடுப்பனவுகளை மேற்கொள்ளலாம். காசோலைகள் மற்றும் காசுக் கட்டளைகளை செயலாளர், குளியாப்பிட்டிய பிரதேச சபை எனும் பெயரில் எழுதி அனுப்புதல் வேண்டும். பதிவு செய்து கொள்வதற்கான விண்ணப்பங்களை ஏற்றுக்கொள்ளல் 2023-12-15ஆம் திகதியுடன் முடிவுறும். விண்ணப்பங்களைத் தாங்கி வரும் கடித உறையின் இடதுபக்க மேல் மூலையில் ''வழங்குநர்களைப் பதிவு செய்தல் - 2024'' எனக் குறிப்பிடுதல் வேண்டும். ஒவ்வொரு வழங்கலின் பொருட்டும் வெவ்வேறாக விண்ணப்பங்களைச் சமர்ப்பித்தல் வேண்டும்.

தொ. இல.	விடயம் / பொருள் சேவைகள் வழங்கல்	பதிவுக் கட்டணம்
01	காகிதாதிகள் வழங்குதல்	1150.00
02	அலுவலக உபகரணங்கள் / மரம் / உருக்குப் பொருட்கள்	1150.00
03	மின்சாரப் உபகரணங்கள் மற்றும் கருவிகள் (வீதி விளக்கு பராமரிப்பு)	1150.00
04	சுகாதாரம் மற்றும் சிகிச்சை நிலைய உபகரணங்கள்	1150.00
05	கட்டிட நிர்மாணப் பொருட்கள் மற்றும் உபகரணங்கள்	1150.00
06	விளையாட்டுப் பொருட்கள் மற்றும் சனசமூக நிலைய உபகரணங்கள்	1150.00
07	பாலர் பாடசாலை உபகரணங்கள்	1150.00
08	அச்சு வேலைகள்	1150.00
09	அலுவலக உபகரணங்களின் திருத்தவேலைகள்	1150.00
10	சீருடைத் துணிகள் / கூடாரம் வகைகள் வழங்குதல்	1150.00
11	டுப்ளோ / ரோணியோ / புகைப்படப் பிரதி இயந்திர திருத்தவேலைகள்	1150.00
12	வீதி நிர்மாணப் பொருட்கள் மற்றும் உபகரணங்கள்	1150.00
13	கிருமிநாசினிகள் மற்றும் சுத்திகரிப்புப் பொருட்கள்	1150.00
14	ரெடிமிக்ஸ் வழங்குதல்	1150.00
15	அறித்தல் பலகைகள் மற்றும் பதாகைகள் வரைதல் / ஞாபகச் சின்னங்கள்	1150.00
16	நிர்மாண வேலைகளுக்கான மனிதவலு வழங்கல்	1150.00
17	நிர்மாண வேலைகளுக்கான இயந்திராதிகள் வழங்குதல்	1150.00
18	வாடகை அடிப்படையில் வாகனங்களை வழங்குதல்	1150.00
19	அனைத்து வகையான வாகன உதிரிப்பாகங்களை வழங்குதல் / பெட்டறிகள் வழங்குதல்	1150.00
20	மோட்டார் கிரேடர், ஜேசிபி உட்பட அனைத்து வகையான வாகனங்களுக்கான டயர்கள் வழங்குதல்	1150.00
21	சுகாதாரம் மற்றும் துப்புரவேற்பாட்டு சேவைகளுக்குத் தேவையான உபகரணங்கள் (கிருமிநாசினிகள் போன்றன)	1150.00
22	கனரக வானங்கள் மற்றும் இலகுரக வாகன திருத்தவேலைகள்	1150.00
23	வடிகான் வரம்புக் கற்கள் (ஹியூம் குழாய்கள்) வழங்குதல்	1150.00
24	கணனி மற்றும் கணனி திருத்தவேலைகள் மற்றும் உதிரிப்பாகங்கள் வழங்குதல்	1150.00
25	வாகன சேர்விஸ் வேலைகள் செய்தல்	1150.00
26	தார் வழங்குதல்	1150.00
27	நீர்க்குழாய் உபகரணங்கள் / நீரிறைக்கும் இயந்திரங்கள் வழங்குதல்	1150.00
28	எரிபொருள் வழங்குதல்	1150.00
29	நில அளவை சேவைகள் வழங்குதல்	1150.00
30	புகைப்படமெடுத்தல் மற்றும் வீடியோ பதிவுசெய்தல்	1150.00

நிர்மாண ஒப்பந்தங்கள்

01	500000.00 ரூபாவுக்குக் குறைந்த வேலைகள்	1150.00
02	500000.00 ரூபா முதல் 1000000.00 ரூபா வரையான வேலைகள்	2300.00
03	1000000.00 ரூபாவுக்கு மேற்பட்ட வேலைகள்	3450.00

மேற்கூறிய கட்டணங்களுக்கு வெட் பெறுமதி சேர்க்கப்பட்டுள்ளது.
மேற்குறிப்பிடப்பட்ட நிர்மாண ஒப்பந்த வேலைகளுக்கு நிர்மாண (CIDA) நிறுவனத்தின் பதிவைப் பெற்றவராயிருத்தல் வேண்டும்.
தேவையான வேளைகளில் பதிவு செய்து கொண்டுள்ள வழங்குநர்கள் மற்றும் ஒப்பந்தக்காரர்களைத் தவிர்ந்த ஏனைய வழங்குநர்கள் மற்றும் ஒப்பந்தக்காரர்களிடமிருந்து வழங்கல்கள் மற்றும் சேவைகளைப் பெற்றுக்கொள்ளும் அதிகாரத்தை சபை தன்னகத்தே கொண்டுள்ளது.

விபரங்களை கடமை நேரங்களில் இவ்வலுவலகத்தில் பெற்றுக்கொள்ளலாம்.
தொலைபேசி இல. 037-4947212 / 037-4947902

எஸ்.எம்.என்.கே. குணதிலக்க,
செயலாளர்,
குளியாப்பிட்டிய பிரதேச சபை.

2023-10-02

நகர அபிவிருத்தி மற்றும் வீடமைப்பு அமைச்சு

நகர அபிவிருத்தி அதிகார சபை

விலைக்கோரலுக்கான அழைப்பு

பின்வருமாறு விபரிக்கப்பட்டுள்ள வேலைகளுக்காக தகுதி மற்றும் தகைமை வாய்ந்த விலைமனுதாரர்களிடமிருந்து முத்திரைக் குறி பொறிக்கப்பட்ட விலைமனுக்களை நகர அபிவிருத்தி அதிகார சபையின் சார்பில் திணைக்களப் பெறுகைக் குழுத் தலைவர் (மேல்நிலை) அழைக்கின்றார்.

அட்டவணை-01

விலைக் கோரல் இல.	திட்டத்தின் பெயர்	வெட் வரியின்றி வேலையின் மதிப்பீட்டுக் கிரயம் (ரூபாய்)	மீளளிக்க-ப்படாத கட்டணம் (ரூபாய்)	விலைக் கோரல் பிணை முறி (ரூபாய்)	விநிகே-யாகக் காலம் (நாட்கள்)	தேவை-யான CIDA பதிவுத் தரம்	விலைக் கோரல் செல்லுப்படிக் காலம்
01	காலி கோட்டையிலுள்ள பழைய அஞ்சல் அலுவலகத்திற்கான கூரைக் கட்டமைப்பு நிர்மாணித்தல் PD/UDA/DPC/Co: Roof/ Galle Fort/023/2023	54,200,000.00	13,500.00 + வரிகள்	542,000.00	150	C4 அல்லது அதற்கு மேல்	2024 பெப்ர-வரி 17ஆம் திகதி வரை

01. விலைக்கோரல்கள் தேசிய போட்டி ரீதியிலான விலைக்கோரல் முறையில் நடாத்தப்படும்.

02. ஒப்பந்தத்தைக் கையளிக்கப் பெறுவதற்கான தகுதியாக சித்திகரமான விலைமனுதாரர் அபகீத்தியாளர் பட்டியலுக்குட்படுத்தப்படாதவராக இருத்தல் வேண்டும் என்பதுடன் ஏனைய தேவைப்பாடுகள் விலைக்கோரல் ஆவணத்தில் தரப்பட்டுள்ளன.

03. ஆர்வமுள்ள விலைமனுதாரர்கள் மேலதிக தகவல்களை பத்தரமுல்ல, செத்சிறிபாய - படிநிலை I" 7ஆம் மாடி, நகர அபிவிருத்தி அதிகார சபை, பெறுகைக்கான தலைவரிடம் பெற்றுக்கொள்ளலாம் என்பதுடன் 2023 ஒக்டோபர் 02ஆம் திகதி முதல் 2023 ஒக்டோபர் 19ஆம் திகதி வரையான வேலை நாட்களில் மு.ப. 9.00 மணி முதல் பி.ப. 2.30 மணி வரையில் பெறுகைக்கான தலைவரின் அலுவலகத்தில் இலவசமாகப் பரீட்சித்துப் பார்க்கலாம்.

04. 01ஆம் அட்டவணையில் குறிப்பிடப்பட்ட மீளளிக்கப்படாத கட்டணத்தை நகர அபிவிருத்தி அதிகார சபையின் நிதிப் பிரிவு சிறாப்புருக்கு செலுத்துவதன் பேரிலும் 2023 ஒக்டோபர் 02ஆம் திகதி முதல் 2023 ஒக்டோபர் 19ஆம் திகதி வரையில் வார நாட்களில் மு.ப. 9.00 மணி முதல் பி.ப. 2.30 மணி வரையான காலத்தில் பத்தரமுல்ல, செத்சிறிபாய - படிநிலை I, 7ஆம் மாடி, நகர அபிவிருத்தி அதிகார சபை, பெறுகைப் பிரிவு, பெறுகைக் குழுத் தலைவருக்கு செலுத்தி எழுத்து மூலமான விண்ணப்பமொன்றைச் செய்வதன் பேரில் எந்தவொரு விலைமனுதாரரும் அல்லது அவரின் அங்கீகாரம் பெற்ற பிரதிநிதிகள் ஆங்கில மொழியிலான விலைக்கோரல் ஆவணங்களின் முழுமையான தொகுதியொன்றைக் கொள்வனவு செய்யலாம்.

05. இலங்கை மத்திய வங்கியின் கீழ் பதிவு செய்யப்பட்டுள்ளதும் மற்றும் இலங்கையில் செயற்படும் வர்த்தக வங்கியினால் வழங்கப்பட்டதும் விலைமனு ஆவணத்தில் தரப்பட்டுள்ள விபரக்குறிப்பின் பிரகாரம் வங்கி உத்தரவாதமொன்றை விலைக்கோரல் பிணை முறியாக விலைமனுக்களுடன் இணைத்தல் வேண்டும். விலைக்கோரல் பிணை முறித் தொகை மற்றும் செல்லுபடிக் காலம் என்பன 01ஆம் அட்டவணையில் காட்டப்பட்டுள்ளவாறாகவும் அது நகர அபிவிருத்தி அதிகார சபையின் தலைவருக்கு முகவரியிடப்பட்டிருத்தலும் வேண்டும்.

06. விலைமனுக்களை மூலப் பிரதி மற்றும் நகல் பிரதியுடன் 2023 ஒக்டோபர் 2011ஆம் திகதி மு.ப. 11.30 அல்லது அதற்கு முன் தலைவர், திணைக்கள பெறுகைக் குழு (மேல்நிலை), நகர அபிவிருத்தி அதிகார சபை, 7ஆம் மாடி, செத்சிறிபாய - படிநிலை I, பத்தரமுல்லை எனும் முகவரிக்குக் கிடைக்கச் செய்தல் வேண்டும். பிந்திய கேள்விகள் நிராகரிக்கப்படும். சமுகம்தந்துள்ள விலைமனுதாரர்கள் அல்லது அவரால் தெரிவு செய்யப்பட்ட பிரதிநிதிகளின் முன்னிலையில் விலைக்கோரல்கள் முடிவுறுத்தப்பட்டு உடன் திறக்கப்படும்.

07. விலைக்கோரல் முன்னோடிக் கூட்டம் 2023 ஒக்டோபர் 12ஆம் திகதி மு.ப. 10.00 மணிக்கு பத்தரமுல்லை, செத்சிறிபாய - படிநிலை I, 7ஆம் மாடி, நகர அபிவிருத்தி அதிகார சபை, பெறுகைப் பிரிவில் இடம்பெறும். சகல விலைமனுதாரர்களும் இதில் கலந்துகொள்ளுமாறு திட்டவட்டமாக அறிவுறுத்தப்படுகின்றனர்.

08. விலைமனுதாரர்களைத் தெரிவு செய்கையில் விலைமனுதாரர்களின் முன்னைய செயற்பாடுகள் மற்றும் நிதி நிலைமை என்பன திட்டவட்டமாக மதிப்பீடு செய்யப்படும் மோசமான செயற்பாடுகளைக் கொண்ட விலைமனுதாரார்கள் எந்தவொரு விலைக்கோரல் கையளிப்பின் பொருட்டும் கவனத்திற் கொள்ளப்பட மாட்டார்கள்.

09. விலைக்கோரல் ஆவணங்கள் தயாரித்தல் தொடர்பான எவ்வித செலவுகளுக்கும் நகர அபிவிருத்தி அதிகார சபை எவ்விதப் பொறுப்பும் கூறப்படமாட்டாது மேலும் கிடைக்கப்பெற்றுள்ள விலைமனுக்களில் பொருத்தமான எந்தவொரு விலைமனுவை ஏற்றுக்கொள்ளும் அல்லது அனைத்தையும் நிராகரிக்கும் அதிகாரத்தை திணைக்கள பெறுகைக் குழுவின் தலைவர் (மேல்நிலை) தன்னகத்தே கொண்டுள்ளார். திணைக்கள பெறுகைக் குழுவின் தலைவரின் (மேல்நிலை) தீர்மானமே இறுதித் தீர்மானமாகும்.

தலைவர்,
திணைக்கள பெறுகைக் குழு (மேல் நிலை),
நகர அபிவிருத்தி அதிகார சபை,
7ம் மாடி, "செத்சிறிபாய-படிநிலை I",
பத்தரமுல்ல.

பெறுகை அறிவித்தல்

மாவட்ட வைத்தியசாலை, நுவரெலிய

நுவரெலிய மாவட்ட பொது வைத்தியசாலையின் (PAC PICTURE ACHIEVING COMMUNICATION) அமைப்பிற்காக WIFI வலையமைப்பு வசதிகளை ஸ்தாபித்தல்

சுகாதார அமைச்சு சார்பாக நுவரெலிய மாவட்ட பொது வைத்தியசாலையின் PAC (PICTURE ACHIEVING COMMUNICATION) அமைப்பிற்காக WIFI வலையமைப்பை ஸ்தாபித்தல் மற்றும் சேவை, பராமரிப்பு விடயங்களை மேற்கொள்ளல் சார்பாக மற்றும் டெப்லட் கணனி கொள்வனவு செய்வதற்காக தேசிய போட்டி கேள்வி முறையின் கீழ் தகைமையுள்ள வழங்குநர்களிடமிருந்து கேள்விகள் கோரப்படுகின்றது.

பெறுகை இலக்கம்	வேலை விபரம்		விபரம்	அளவு	கேள்வி மாதிரிப் பத்திர கட்டணம் (மீளளிக் கப்படாத	கேள்விப் பிணைமுறி பெறுமதி (மீளளிக் கப்படும்
பெகேஜ் 01						
DGH/NE/ PU/02/PAC System/ 2023/Wifi	Wi-Fi வலையமைப் ஸ்தாபித்தல் சேவை மற்றும் பராமரித்தல்	1	12U Network Rack	01	3,000.00	60,000.00
		2	12 Port Core Switch (L3)	01		
		3	8 Port Access Switch (L2)	01		
		4	16 Port Access Switch (L2)	06		
		5	WI-FI Access Point	31		
		6	UPS (1.2 kv Line interactive)	06		
		7	Copper Structured Cabling System	Lot		
		8	Fiber Structured Cabling System	Lot		
பெகேஜ் 02						
DGH/NE/ PU/02/PAC System/2023/ Tablet	உபகரணங்களை வழங்குதல்	1	Tablets / Win pads	16	3,000.00	30,000.00

✧ 2023.10.02 முதல் 2023.10.18 வரை சகல அலுவலக நாட்களிலும் மு.ப. 9.00 முதல் பி.ப.3.00 வரையான காலத்திற்குள் நுவரெலிய மாவட்ட பொது வைத்தியசாலையின் திட்டமிடல் பிரிவிற்கு வருகைதந்து குறித்த வேண்டுதல் கடிதம், வியாபார பதிவுச் சான்றிதழை சமர்ப்பித்து கேள்வி மாதிரிப் பத்திர கட்டணங்களை வைத்தியசாலை கணக்குப் பிரிவிற்கு செலுத்திய பின்னர் கேள்வி பெறுகை ஆவணங்களை பெற்றுக்கொள்ளலாம்.

✧ பெக்கேஜ் 01 மற்றும் 03 இற்கு வேறுவேறாக கேள்விகளை சமர்ப்பிக்கலாம்.

✧ பொறியிடப்பட்ட கேள்விகள் மூலப்பிரதி மற்றும் இரண்டாம் பிரதியை வேறுவேறாக கடித உறைகளில் இட்டு மீண்டும் அவ் உறைகளை ஒரு உறையில் இட்டு பதிவுத் தபாலில் அனுப்பலாம். அல்லது வைத்தியசாலை கணக்காளர் அலுவலகத்தில் உள்ள கேள்வி ஆவணங்கள் பெட்டியில் உள்ளிடலாம். அல்லது கையோடு கொண்டுவந்து ஒப்படைக்கலம். பெறுகை கேள்வி ஆவணங்களை உள்ளிட்டு அனுப்பும் கடித உறையின் இடது பக்க மேல் மூலையில் பெறுகை இலக்கம் மற்றும் குறித்த பெறுகையின் பெயரை மிகத் தெளிவாகக் குறிப்பிடுதல் வேண்டும்.

✧ கேள்வி ஆவணங்கள் ஏற்றுக்கொள்ளும் இறுதித் திகதி 2023.10.19 மு.ப. 11.00 ஆகும். 2023.10.19 மு.ப. 11.00 இற்கு கேள்விகள் திறக்கப்படும். அத்துடன் கேள்விதாரர்களுக்கு அல்லது அவரது பிரதிநிதி ஒருவருக்கு அவ்வேளையில் சமுகமளிக்கலாம். குறித்த நேரத்திற்குப் பின்னர் கிடைக்கும் கேள்விகள் நிராகரிக்கப்படும்.

கேள்விக்கு முன்னரான சந்திப்பு 2023.10.11 மு.ப. 11.00 இற்கு நுவரெலிய மாவட்ட பொது வைத்தியசாலையின் பணிப்பாளரின் கூட்ட மண்டபத்தில் நடைபெறும்.

✧ சகல கேள்விக்கும் மேலே குறிப்பிடப்படும் விபரங்களின்படி கேள்வி பிணைமுறியொன்றை சமர்ப்பித்தல் வேண்டும். அத்துடன் அதனை அங்கீகரிக்கப்பட்ட வங்கியிலிருந்து பெற்றுக்கொண்ட வங்கிப் பிணைமுறி அல்லது கட்டளையின் மூலம் சமர்ப்பிக்கலாம். கேள்விப் பிணைமுறியை விலைமனுக்கள் சமர்ப்பிக்கும் உருப்படிகளில் குறிப்பிடப்படும் தொகைக்காக மட்டும் சமர்ப்பித்தல் போதுமானது, எந்த கேள்வி ஆவணத்தையும் ஏற்றுக்கொள்ளல் அல்லது நிராகரிக்கும் உரிமை வைத்தியசாலை பிரதேச பெறுகைக்குழுவிற்கு உரியது.

தொ.பே. இல. 0522224307, 0522224309

(EXT 6622 or 6623, **திருமதி. மேனகா - திட்டமிடல் பிரிவு)**

வைத்திய நிபுணர் டபிள்யூ. ஆர்.எம். மஹேந்ர செனவிரத்ன

தலைவர்,
பிரதேச பெறுகைக்குழு,
மாவட்ட பொது வைத்தியசாலை,
நுவரெலிய.

விலைமனுக்களுக்கான அழைத்தல்

இலங்கை சனநாயக சோஷலிச குடியரசு அரசாங்கம்

நீர்ப்பாசன அமைச்சு

நீர்ப்பாசன திணைக்களம்

காலநிலை மாற்றத்தை எதிர்நோக்குவதற்கான பன்முகப்பட்ட நிகழ்ச்சிநிரல் அணுகுமுறை (CResMPA)

Project ID – P 160005/Loan No. IBRD-89960

தேசிய போட்டிரீதியிலான விலைமனுக்கோரல்

Contract No.: CResMPA-1/RP/WORKS/ID-AMP/NCB/007
CResMPA-1/RP/WORKS/ID-AMP/NCB/011
CResMPA-1/RP/WORKS/ID-AMP/NCB/019

1. இலங்கை சனநாயக சோஷலிச குடியரசானது மீள்நிர்மாணம் மற்றும் அபிவிருத்திக்கான சர்வதேச வங்கியிடமிருந்து (IBRD) காலநிலை மாற்றத்தை எதிர்நோக்குவதற்கான பன்முகப்பட்ட நிகழ்ச்சிநிரல் அணுகுமுறைக்கான (CResMPA) ஆகுசெலவிற்காக கடனொன்றைப் பெற்றுள்ளதுடன் இந்நிதியின் பகுதியொன்றை கீழேயுள்ள அட்டவணையில் விபரிக்கப்பட்டவாறான ஒப்பந்தத்தின் கீழான பணக்கொடுப்பனவுகளுக்காக செலவிட உத்தேசிக்கப்பட்டுள்ளது. 2020 4 ஆம் பதிப்பு, IFB கடன்பெறுநர்களுக்கான உலக வங்கியின் பெறுகை ஒழுங்குவிதிகளில் நிருணயிக்கப்பட்டவாறு தகுதியுள்ள வள நாடுகளின் அனைத்து விலைமனுதாரர்களும் இவ்விலைமனுவில் பங்குபற்றலாம்.

2. கீழேயுள்ள அட்டவணையில் விபரிக்கப்பட்டவாறான வேலைகளுக்காக தகுதியும் தகைமையுமுள்ள விலைமனுதாரர்களிடமிருந்து முத்திரையிடப்பட்ட விலைமனுக்களை அம்பாறை நீர்ப்பாசன பணிப்பாளர் அழைக்கின்றார்.

ஒப்பந்த இல.	வேலையின் பெயர்	விலைமனுப் பிணை (இ. ரூபாவில்)	விலைமனுப் பிணை செல்லுபடியாகும் காலப்பகுதி	பூர்த்தி செய்யப்படும் காலப்பகுதி (மாதங்க ளில்)	ICTAD (ஆகக் குறைந்த தரம்) நீர்ப்பாசன தரை வடிகாலமைப் பின் கீழானது	வருடாந்த நிருமாண நிதிப்புரள்வு (மில்லிய னில்)	தற்போதுள்ள நிதியில் வளம் (மில்லிய னில்)
CResMPA-1/ RP/WORKS/ ID-AMP/ NCB/007	வளகம குளத்தின் வலது கரை கசிவுப் பாதையின் மீள்நிர்மாணம்	420,000.00	147 நாட்கள் - 2024.03.18 ஆம் திகதியன்று வரையும்	10	சி-5	50.0	10.0
CResMPA-1/ RP/WORKS/ ID-AMP/ NCB/011	கோணகொல்ல அலகில் ஜி-7 கால்வாயின் கட்டமைப்புக் களுக்கான மேம்படுத்தல்	370,000.00	105 நாட்கள் 2024.02.05 ஆம் திகதியன்று வரையும்	07	சி-6	64.0	11.0
CResMPA-1/ RP/WORKS/ ID-AMP/ NCB/019	இலுக்குச்சேனை அலகில் அவசியமான கட்டமைப்பு அடங்கலாக **WG-4D** இற்கான மேம்படுத்தல்	185,000.00	105 நாட்கள் 2024.02.05 ஆம் திகதியன்று வரையும்	07	சி-6	32.0	5.3

3. தகைமைத் தேவைப்பாடுகள்: பின்வரும் தேவைப்படுத்தல்கள் பூர்த்தி செய்யப்படுகின்றதென விலைமனுதாரர் காட்சிப்படுத்துவதற்கான ஆவணச் சான்றை வழங்கல் வேண்டும்.

- செல்லுபடியாகும் தன்மையிலுள்ள ICTAD/CIDA பதிவு. மேலேயுள்ள அட்டவணையில் குறிப்பிட்டுள்ளவாறு (விஷேடத்துவம் - நீர்ப்பாசனம் மற்றும் தரை வடிகாலமைப்பு)
- கடந்த ஐந்து (5) வருடங்களில் ஆகக்குறைந்த வருடாந்த சராசரி நிர்மாண நிதிப்புரள்வானது அட்டவணையில் குறிப்பிட்டுள்ளவாறு இருத்தல் வேண்டும்.
- விலைமனுதாரரானவர் மேலேயுள்ள அட்டவணையில் குறிப்பிட்டுள்ளவாறான நிதியிடல் வளங்களை அணுகுவதற்கான வழியை அல்லது தற்போதுள்ள நிலைப்பாட்டை காட்சிப்படுத்தல் வேண்டும்.
- பொதுவான அனுபவம் - ஆகக் குறைந்தது கடந்த ஐந்து (5) வருடங்களில் ஒப்பந்தக்காரர், உபஒப்பந்தக்காரர் அல்லது முகாமைத்துவ ஒப்பந்தக்காரர் ஆகிய பாங்கில் பெற்றுக் கொண்ட அனுபவம்.
- திட்டவட்டமான அனுபவம் - கடந்த பத்து (10) வருடங்களில் சித்திகரமாகவும் போதுமானளவுமாக பூர்த்தி செய்யப்பட்ட ஆகக் குறைந்தது நிகரான தன்மையிலுள்ள ஒரு (1) ஒப்பந்தத்தில் ஒப்பந்தக்காரராக, முகாமைத்துவ ஒப்பந்தக்காரராக அல்லது உபஒப்பந்தக்காரராக பங்குபற்றியிருத்தல்.
- கடந்த பத்து (10) வருடங்களில் முக்கிய செயற்பாடுகளான நீர்ப்பாசன கால்வாய்களின் மண் வேலைகள் மற்றும் நிருமாணம் அல்லது கால்வாய் கட்டமைப்புக்களின் பழுதுபார்த்தல்கள்.

4. *IPF* கடன் பெறுநர்களுக்கான உலக வங்கியின் பெறுகை ஒழுங்குவிதிகளில் திட்டவட்டமாக குறிப்பிட்டுள்ளவாறு விலைமனுக்கோரல் தேசிய போட்டிரீதியிலான விலைமனுக்கோரல் நடைமுறை மூலம் நடத்தப்படும். உலக வங்கியின் *IPF* கடன் பெறுநர்களுக்காக பெறுகை ஒழுங்குவிதிகளில் திட்டவட்டமாக குறிப்பிட்டவாறு 2020 நவம்பர் 4 ஆம் பதிப்பின் பண்டங்கள், வேலைகள், உசாத்துணையற்ற மற்றும் உசாத்துணை சேவைகளில் அனைத்து தகுதியுள்ள விலைமனுதாரர்களும் பங்குபற்றலாம். மேலதிகமாக, ஆர்வ முரண்பாடுகள் தொடர்பான உலக வங்கியின் கொள்கையில் அமைக்கப்பட்டுள்ள 1.6 மற்றும் 1.7 ஆகிய பந்திகளை தயவு செய்து பார்க்கவும்.

5. 2023.10.02 ஆம் திகதியிலிருந்து 2023.10.22 ஆம் திகதியன்று வரையும் அலுவலக நேரங்களான மு.ப. 9.30 மணியிலிருந்து பி.ப. 2.30 மணி வரையும் ஒவ்வொரு தொகுதிக்கும் மீளளிக்கப்படாத கட்டணமாக 6000 இ.ரூபாவை செலுத்திய பின்னர், அம்பாறை, நீர்ப்பாசன பணிப்பாளரின் அலுவலகம், நீர்ப்பாசன பணிப்பாளருக்கு எழுத்து மூலமான விண்ணப்பமொன்றை சமாப்பிப்பதன் மூலம், ஆங்கிலத்திலுள்ள விலைமனுக்கோரல் ஆவணங்களின் முழுமையான தொகுதியொன்று இரு பிரதிகளில் கொள்வனவு செய்யப்படலாம்.

6. ஆர்வமும் தகுதியுமுள்ள விலைமனுதாரர்கள் விலைமனுக்கோரல் ஆவணத்தை கையேற்பதற்கு முன்னராக விரும்பினால் இலவசமாக பரீட்சிக்கலாமென்பதுடன் மேலதிக தகவலை அம்பாறை நீர்ப்பாசன பணிப்பாளரிடமிருந்து பெற்றுக் கொள்ளலாம. தொலைபேசி: 063-2222276.

ஒப்பந்த இலக்கம்	வேலையின் பெயர்	தளவி ஐயத்தில் உதவி செய்யும் பிரதேச பொறியியலாளர்	தளவிஜயம் - திகதி மற்றும் நேரம்	விலைமனு முன்னோடிக் கூட்டம் - திகதி மற்றும் நேரம்	விலைமனு முன்னோடி கூட்டத்திற்கான இடம்
CResMPA-1/RP/ WORKS/ID-AMP/ NCB/007	வளகம குளத்தின் வலது கரை கசிவுப் பாதையின் மீள்நிர்மாணம்	பிரதேச நீர்ப்பாசன பொறியியலாளர் - அம்பாறை	2023.10.11 ஆம் திகதியன்று மு.ப. 9.30 மணிக்கு	2023.10.11 ஆம் திகதியன்று பி.ப. 2.30 மணிகக்கு	நீர்ப்பாசன பணிப்பாளரின் அலுவலகம் - அம்பாறை
CResMPA-1/RP/ WORKS/ID-AMP/ NCB/011	கோணகொல்ல அலகில் ஜி-7 கால்வாயின் கட்டமைப்புக்களுக்கான மேம்படுத்தல்	பிரதேச நீர்ப்பாசன பொறியியலாளர் - அம்பாறை	2023.10.11 ஆம் திகதியன்று மு.ப. 9.30 மணிக்	2023.10.11 ஆம் திகதியன்று பி.ப. 2.30 மணிகக்கு	நீர்ப்பாசன பணிப்பாளரின் அலுவலகம் - அம்பாறை
CResMPA-1/RP/ WORKS/ID-AMP/ NCB/019	இலுக்குச்சேனை அலகில் அவசியமான கட்டமைப்பு அடங்கலாக **WG-4D** இற்கான மேம்படுத்தல்	பிரதேச நீர்ப்பாசன பொறியியலாளர் - அக்கரைப்பற்று	2023.10.11 ஆம் திகதியன்று மு.ப. 9.30 மணிக்	2023.10.11 ஆம் திகதியன்று பி.ப. 2.30 மணிகக்கு	நீர்ப்பாசன பணிப்பாளரின் அலுவலகம் - அம்பாறை

7. விலைமனு முன்னோடிக் கூட்டமானது அம்பாறை, நீர்ப்பாசன பணிப்பாளரின் அலுவலகத்தில் நடைபெறும் (திகதி மற்றும் நேரமானது மேலேயுள்ள அட்டவணையில் காட்டப்பட்டுள்ளது). வளமுள்ள விலைமனுதாரர் மேலேயுள்ள அட்டவணையில் காட்டப்பட்டுள்ள திகதி மற்றும் நேரத்தில் மேலேயுள்ள அட்டவணையில் காட்டப்பட்டுள்ள பிரதேச பொறியியலாளரின் உதவியுடன் வேலைத்தளங்களை பரீட்சிக்குமாறு கேட்டுக் கொள்ளப்படுவதுடன் விலைமனு முன்னோடிக் கூட்டத்திலும் பங்குபற்றுமாறும் கேட்டுக் கொள்ளப்படுகின்றனர்.

8. 2023.10.23 ஆம் திகதியன்று பி.ப. 2.30 மணிக்கு அல்லது அதற்கு முன்னராக கிடைக்கும் வகையில் விலைமனுக்கள் அம்பாறை நீர்ப்பாசன பணிப்பாளரின் அறையில் வைக்கப்பட்டுள்ள கேள்விப் பெட்டியில் சேர்க்கப்படல் வேண்டும் அல்லது பதிவுத் தபால் வழியாக பின்வரும் முகவரிக்கு அனுப்பப்படல் வேண்டும். தாமதமான விலைமனுக்கள் நிராகரிக்கப்படும். விலைமனுக்கள் சமுகமளித்திருக்கும் விலைமனுதாரர் அல்லது அவர்களின் பிரதிநிதிகளின் முன்னிலையில் திறக்கப்படும்.

தலைவர்,
பிராந்திய பெறுகைக் குழு,
நீர்ப்பாசன பணிப்பாளரின் அலுவலகம்,
அம்பாறை.

9. தபாலுறையின் இடது பக்க மேல் மூலையில் ……..(உரித்தான ஒப்பந்த இலக்கம்) இற்கான விலைமனு என்பதை தயவு செய்து எழுதவும்.

10. அனைத்து விலைமனுக்களும் மேலேயுள்ள அட்டவணையில் குறிப்பிட்டுள்ளவாறான செல்லுபடியாகும் காலத்துடனான விலைமனுப்பிணையொன்றுடன் இணைக்கப்பட்டிருத்தல் வேண்டும்.

11. நீர்ப்பாசன திணைக்களத்தின் பெறுகைக் குழுவின் தீர்மானமே இறுதியானதும் முடிவானதுமாகும். நீர்ப்பாசன திணைக்கள செயற்றிட்ட பெறுகைக் குழுவானது தனியொன்றை எந்தவொரு அல்லது அனைத்து விலைமனுக்களையும் அதனது சுய விருப்பத்தில் நிராகரிப்பதற்கான அதிகாரத்தைக் கொண்டுள்ளது.

நீர்ப்பாசன பணிப்பாளர்,
நீர்ப்பாசன பணிப்பாளரின் அலுவலகம்,
அம்பாறை.

திகதி: 2023.10.02

Trusted Marketplace of Classified Advertisers

For 15 Words Rs. 800/-
* Cost of each additional word Rs. 20/-

Gayani - 077 7 278 948 / 011 2 429 342/ 343 / Piyumi - 011 2 429 383
Fax - 011 2 429 375 - 011 2 429 380 / E-mail - classified@lakehouse.lk

Hand over your Classified Advertisements to Our nearest Branch Office

Anuradhapura - TEL : 025 22 22 370 FAX : 025 22 35 411 / Kandy - TEL : 081 22 34 200 FAX : 081 22 38 910 / Kataragama - TEL : 047 22 35 291 FAX : 047 22 35 291
Maradana - TEL : 011 2 429 336 FAX : 011 2 429 335 / Matara - TEL : 041 22 35 412 FAX : 041 22 29 728 / Nugegoda - TEL : 011 2 828 114 FAX : 011 4 300 860 / Jaffna - TEL : 021 22 25 361 FAX : 021 22 25 361

தேசிய பண்ணை விலங்கு அபிவிருத்திச் சபை

பெறுகை அறிவித்தல்

தேசிய பண்ணை விலங்கு அபிவிருத்திச் சபைக்குரித்தான பண்ணைகளுக்கு தயாரிக்கப்பட்ட கோழி உணவு மற்றும் மாட்டுத் தீவணங்களை வழங்குவதற்காக 1986ஆம் வருட 15ஆம் இலக்க விலங்குணவுச் சட்டத்தின் கீழ் பதிவு செய்யப்பட்ட விலங்குணவு உற்பத்தியாளர்களிடமிருந்து பின்வரும் காலஎல்லைக்கு இயைபாக முத்திரைக் குறி பொறிக்கப்பட்ட விலைமனுக்கள் கோரப்படுகின்றன.

தயாரிக்கப்பட்ட மாட்டுத்தீவணம் - 2023 நவம்பர் மாதம் 01ஆம் திகதி முதல் 2024 ஏப்ரல் மாதம் 30ஆம் திகதி வரை

பெறுகை	பண்ணை	தேவையான அளவு		
		High yielding Feed (Milking cow) - (M.T)	General Feed (Milking Cow) (M.T)	Calf Starter Feed (M.T)
Tender 01	ரிதியகம பண்ணைக்கு	1,564	610	64
Tender 01	போபத்தலாவ, டயகம, மெனிக்பாலம பண்ணைகளுக்கு	765	334	26
Tender 01	உலர் வலயம் மற்றும் தென்னை முக்கோண பண்ணைகளுக்கு	-	1416	137

தேவையான விலங்குணவு அளவு, விபரக்குறிப்புகள் (Specifications) மற்றும் நிபந்தனைகளை உள்ளடக்கிய விலைமனுப் படிவங்களை கடமை (வேலை செய்யும்) நேரங்களில் பின்வரும் முகவரியிலுள்ள தேசிய பண்ணை விலங்கு அபிவிருத்திச் சபையின் வழங்கல் முகாமையாளருக்கு வேண்டுகோள் கடிதமொன்றைச் சமர்ப்பிப்பதன் பேரில் பெற்றுக்கொள்ளலாம். ஒரு விலைமனுப் படிவத்திற்கு 5,000.00 ரூபா வீதம் மீளளிக்கப்படாத வைப்பொன்று அறவிடப்படும்.

2023 ஒக்டோபர் மாதம் 13ஆம் திகதி பி.ப. 3.30 மணி வரை விலைமனு ஆவணங்கள் வழங்கப்படும் என்பதுடன் 2023 ஒக்டோபர் மாதம் 16ஆம் திகதி மு.ப. 10.30 மணிக்கு விலைமனுக்கள் ஏற்றுக்கொள்ளல் நிறைவுறும் என்பதுடன் அந்நேரத்திற்கு பின் கொழும்பு 05, நாவல வீதி, நாராஹென்பிட்டி, 40ஆம் இலக்கத்தில் அமைந்துள்ள தேசிய பண்ணை விலங்கு அபிவிருத்திச் சபையில் விலைமனுக்கள் திறக்கப்படும்.

தலைவர், பெறுகைக் குழு,
தேசிய பண்ணை விலங்கு அபிவிருத்திச் சபை,
இல. 40, நாவல வீதி,
நாரஹென்பிட்டி,
கொழும்பு 05.
தொ.பே. இல. **0112- 501701, 011- 7173989, 011-5746300, 011-5746301**
மின்னஞ்சல்: **supplies.nldb@gmail.com**

வெலிமடை பிரதேச சபை

டெண்டர் அறிவித்தல்

வெலிமடை வியாபார வளாகத்தில் இல. 51, 53, 54, 56, 57, 58, 59, 60 மாட்டிறைச்சி, ஆட்டிறைச்சி, கோழி இறைச்சி, சில்லறை பொருட்கள் மற்றும் களஞ்சிய வசதிகளுக்காக கடை அறைகள் குத்தகைக்கு வழங்கல் மற்றும் பொரகஸ், குருதலாவ பள்ளி இல 10, குருதலாவ மஹதன்ன மாட்டு இறைச்சி விற்பனை செய்யும் உரிமையை குத்தகைக்கு வழங்கல், வெலிமடை/ பொரலந்தை கிழமைச் சந்தை குத்தகை கட்டணத்தை வசூலிக்கும் உரிமையை குத்தகைக்கு வழங்கல், வெலிமட சந்தை தொகுதியின் மீன் கடை, சிற்றுண்டிசாலை மற்றும் பொது மலசலகூட கட்டணத்தினை அறவிடும் உரிமையினை குத்தகைக்கு வழங்குதல் மற்றும் வெலிமடை நகரில் வாகனங்களை நிறுத்தி வைப்பதற்கான கட்டணம் அறவிடலின் உரிமையினை குத்தகைக்கு வழங்குதல், கெப்பெடிபொல நகரில் வாகனங்களை நிறுத்தி வைப்பதற்கான கட்டணம் அறவிடலின் உரிமையினை குத்தகைக்கு வழங்குதல்,வெலிமட பஸ் தரிப்பிடம் மற்றும் மணிக்கூட்டு கோபுரம் அருகில் உள்ள பொது மலசலகூடத்தில் கட்டணம் அறவிடலின் உரிமையினை குத்தகைக்கு வழங்குதல்.

1.1 கீழ் உள்ள 1.6 அட்டவணையில் குறிப்பிடப்பட்டுள்ள இடங்களில் 2024 ஆண்டிற்குரிய 2024.01.01 முதல் 2024.12.31 வரையான காலத்திற்கு வியாபார உரிமையை குத்தகைக்கு வழங்கல் தொடர்பாக அச்சிடப்பட்ட டெண்டர் பத்திரம் (விலைமனு கூறல்) 2023.10.23 ம் திகதி மு.ப.9.00மணி முதல் ஏற்றுக் கொள்ளப்படும்.

1.2 டெண்டர் படிவப் பத்திரம் 2023.10.02 ம் திகதி மு.ப.9.00 மணி முதல் 2023 .10.22 ம் திகதி மு.ப. 10.00மணி வரை வழங்கப்படும்.

1.3 டெண்டர் படிவப் பத்திரம் படிவப் பத்திரத்தினை இவ் அலுவலகத்திற்கு வருகைதந்து பெற்றுக் கொள்ள முடியும். 1.4 டெண்டர் விதிமுறைகள் மற்றும் மேலதிக தகவல்களை சபைச் செயலாளரினூடாக பெற்றுக் கொள்ள முடியும். 1.5 உரிய டெண்டர் படிவம் 2023.10.23 ம் திகதி மு.ப.9.30 மணிக்கு திறக்கப்படும்.டென்டர் குழுவின் தீர்மானமே இறுதி தீர்மானமாகும்.

1.6 உப அட்டவணை

டென்டர் விலைகூறல்

தொ. இல.	இடம்	குறைந்த பட்ச ஏலம்	மீண்டும் செலுத்தும் டெண்டர் வைப்பு	மீண்டும் செலுத்தப்படாத டெண்டர் படிவக் கட்டணம்
1.6.1	வெலிமடை புதிய வியாபார வளாகத்தில் இல,51 கடை அறை (களஞ்சிய வசதிக்காக)	51,000.00	4,000.00	5,800.00
1.6.2	வெலிமடை புதிய வியாபார வளாகத்தில் இல. 53 கடை அறை (களஞ்சிய வசதிக்காக)	51,000.00	4,000.00	5,800.00
1.6.3	வெலிமடை புதிய வியாபார வளாகத்தில் இல.54 கடை அறை (களஞ்சிய வசதிக்காக)	51,000.00	4,000.00	5,800.00
1.6.4	வெலிமடை புதிய வியாபார வளாகத்தில் இல.56 கடை அறை (சில்லறை பொருட்கள் மற்றும் மளிகைப் பொருட்களுக்காக மாத்திரம்)	298,100.00	4,000.00	5,800.00
1.6.5	வெலிமடை புதிய வியாபார வளாகத்தில் இல.57 கோழி இறைச்சிக் கடை	1,201,400.00	10,000.00	5,800.00
1.6.6	வெலிமடை புதிய வியாபார வளாகத்தில் இல. 58 ஆட்டிறைச்சி கடை	580,600.00	10,000.00	5,800.00
1.6.7	வெலிமடை புதிய வியாபார வளாகத்தில் இல. 59 மாட்டு இறைச்சிக் கடை	2,132,240.00	10,000.00	5,800.00
1.6.8	வெலிமடை புதிய வியாபார வளாகத்தில் இல 60 மாட்டிறைச்சி கடை	1,772,200.00	10,000.00	5,800.00
1.6.9	குருதலாவை பள்ளி, இல.10 மாட்டு இறைச்சிக் கடை	3,300,011.00	10,000.00	5,800.00
1.6.10	பொரகஸ் மாட்டு இறைச்சிக் கடை	2,187,750.00	10,000.00	5,800.00
1.6.11	குருதலாவைமஹதென்ன மாட்டு இறைச்சிகடை	2,155,600.00	10,000.00	5,800.00
1.6.12	வெலிமடை சந்தை நில குத்தகை கட்டணத்தை வசூலிக்கும் உரிமையை குத்தகைக்கு வழங்கள்	2,530,000.00	10,000.00	5,800.00
1.6.13	பொரலந்தை சந்தை நில குத்தகை கட்டணத்தை வசூலிக்கும் உரிமையை குத்தகைக்கு வழங்கல்	82,000.00	4,000.00	5,800.00
1.6.14	புதிய கிழமைச்சந்தை தொகுதியில் இலக்கம் 01 F மீன் கடை	150,000.00	4,000.00	5,800.00
1.6.15	புதிய கிழமைச்சந்தை தொகுதியில் இலக்கம் 02 F மீன் கடை	150,000.00	4,000.00	5,800.00
1..6.16	புதிய கிழமைச்சந்தை தொகுதியில் இலக்கம் 03 F மீன் கடை	150,000.00	4,000.00	5,800.00
1.6.17	புதிய கிழமைச்சந்தை தொகுதியில் இலக்கம் 04 F மீன் கடை	150,000.00	4,000.00	5,800.00
1.6.18	புதிய கிழமைச்சந்தை தொகுதியில் இலக்கம் 05 F மீன் கடை	150,000.00	4,000.00	5,800.00
1.6.19	புதிய கிழமைச்சந்தை தொகுதியில் இலக்கம் 01 C சிற்றுண்டிச்சாலை	500,000.00	10000.00	5,800.00
1.6.20	புதிய கிழமைச்சந்தை தொகுதியில் இலக்கம் 01 C சிற்றுண்டிச்சாலை	500,000.00	10000.00	5,800.00
1.6.21	புதிய கிழமைச் சந்தை தொகுதியின் பொது மலசலக் கூடத்தின் கட்டணத்தினை அறவிடும் உரிமையினை குத்தகைக்கு விடல்	150,000.00	4,000.00	5,800.00
1.6.22	வெலிமட மணிக்கூட்டு கோபுரத்தின் அருகில் பொது மலசலகூடத்தின் கட்டணத்தினை அறவிடும் உரிமையினை குத்தகைக்கு விடல்	268,500.00	4000.00	5,800.00
1.6.23	வெலிமட நகரில் வாகனங்களை நிறுத்தி வைத்தலுக்காக கட்டணத்தினை அறவிடும் உரிமையினை குத்தகைக்கு விடல்	625,000.00	10000.00	5,800.00
1.6.24	வெலிமட பஸ் தரிப்பிடத்தின் பொது மலசலகூடத்தில் கட்டணத்தினை அறவிடும் உரிமையினை குத்தகைக்கு விடல்	3,292,300.00	10000.00	5,800.00
1.6.25	கெப்படிபொல நகரில் வாகனங்களை நிறுத்தி வைப்பதற்கான கட்டணத்தினை அறவிடும் உரிமையினை குத்தகைக்கு விடல்	150,000.00	10000.00	5,800.00
1.6.26	வெலிமடை பொது வணிக வளாகத்தில் பொது கழிப்பறை அமைப்பின் குத்தகை கட்டணம்	550,000.00	10000.00	5,800.00

கவனத்திற்கு 1.6.9, 1.6.10, மற்றும் 1.6.11 உரிமை தொடர்பாக பொருத்தமான இறைச்சிக் கடை அறைகள் டெண்டர்காரர்களால் வழங்கப்பட வேண்டியதுடன், டெண்டர் விண்ணப்பப் படிவத்துடன் பொருத்தமான கடை அறையினை தேர்வு செய்து கொண்டதாக எழுத்து மூலம் ஆதாரத்தினை முன்வைக்க வேண்டும்.அனைத்து மாட்டு இறைச்சி கடைகள் மற்றும் ஆட்டு இறைச்சிக் கடைகளுக்கு அங்கீகாரம் பெற்ற கொலையிடல் வசதிகளை உங்களாலே வழங்கப்பட வேண்டியதோடு சுகாதார வழிமுறைகளுக்கு அமைவாக உள்ளது என சுகாதார பரிசோதகரின் சான்றிதழை முன்வைத்தல் வேண்டும்.

2023.09.26
வெலிமடை பிரதேச சபை அலுவலகத்தில்

மன்ற செயலாளர்
வெலிமடை பிரதேச சபை

அஞ்சல் திணைக்களம்

விலைமனுக்களுக்கான அழைத்தல்

உபதபால் அலுவலகங்களுக்கு நிலைநிறுத்திகளுடனான (Stands) இரும்பு பெட்டகங்களை வழங்கல் - 2023

1. பின்வரும் வகுதிகள் மற்றும் எண்ணிக்கையில் உபதபால் அலுவலகங்களுக்கு நிலைநிறுத்திகளுடனான இரும்பு பெட்டகங்களை(2023) வழங்குவதற்காக தகுதியும் தகைமையுமுள்ள விலைமனுதாரர்களிடமிருந்து அஞ்சல் திணைக்களத்தின் சார்பாக திணைக்கள பெறுகைக் குழுத் தலைவர் முத்திரையிடப்பட்ட விலைமனுக்களை இப்போது அழைக்கின்றார்.

இல.	அம்சம்	எண்ணிக்கை
01	நிலைநிறுத்திகளுடனான இரும்பு பெட்டகங்கள்	101

2. விலைமனுக்கோரலானது தேசிய போட்டிரீதியிலான விலைமனுக்கோரல் மூலம் நடத்தப்படும்.
3. தகுதித்தன்மை தகவுத்திறன்:
   (அ) செல்லுபடியாகும் தன்மையிலுள்ள வியாபார பதிவின் அத்தாட்சிப்படுத்தப்பட்ட பிரதி.
   (ஆ) கடந்த 10 வருட காலப்பகுதியில் எந்தவொரு நிறுவனத்தினாலும் விலைமனுதாரர் அபகீர்த்தியானோர் பட்டியலில் சேர்க்கப்படாதவராகவிருத்தல் வேண்டும்.
   (இ) நாடளாவியரீதியிலான சேவையாற்றக்கூடிய ஆற்றலுக்கான சான்றுபகரும் ஆவணம்.
   (ஈ) கைத்தொழில் தொழில்நுட்பவியல் நிறுவன மற்றும் UL சான்றிதழ்கள் அல்லது வேறேதாவது சர்வதேச அங்கீகரிக்கப்பட்ட சான்றிதழ் ஆகியவற்றின் அத்தாட்சிப்படுத்தப்பட்ட பிரதிகள்.
4. 2023 ஒக்ரோபர் 16 ஆம் திகதியன்று பி.ப. 2 மணி வரையும் அஞ்சல் மா அதிபருக்கு மீளளிக்கப்படாத கட்டணமாக 3500 இ.ரூபாவை செலுத்திய பின்னர், கீழேயுள்ள முகவரிக்கு விலைமனுதாரரினாலேயே அல்லது விலைமனுதாரரின் பிரதிநிதிகளினால் எழுத்து மூலமான விண்ணப்பமொன்றைச் சமர்ப்பிப்பதன் மூலம், ஆங்கில மொழியிலுள்ள விலைமனுக்கோரல் ஆவணங்களின் முழுமையான தொகுதியொன்று ஆர்வமுள்ள விலைமனுதாரர்களினால் கொள்வனவு செய்யப்படலாம்.
5. 2023 ஒக்ரோபர் 17 ஆம் திகதியன்று பி.ப. 2 மணிக்கு அல்லது அதற்கு முன்னராக கிடைக்கும் வகையில் விலைமனுக்கள் கீழேயுள்ள முகவரியில் ஒப்படைக்கப்படல் வேண்டும். தாமதமான விலைமனுக்கள் நிராகரிக்கப்படும். மூடும் நேரத்தின் பின்னர் உடனடியாகவே கீழேயுள்ள முகவரியில் சமுகமளித்திருக்கும் விலைமனுதாரர் அல்லது அவர்களின் பிரதிநிதிகளின் முன்னிலையில் விலைமனுக்கள் திறக்கப்படும்.
6. விலைமனுக்கள் அவைகளை மூடும் திகதியிலிருந்து 77 நாட்காட்டி நாட்கள் வரையும் செல்லுபடியாகும் தன்மையிலிருத்தல் வேண்டும்.
7. 2024 சனவரி 31 ஆம் திகதியன்று வரையும் செல்லுபடியாகும் தன்மையிலிருப்பதும் அஞ்சல் திணைக்கள அஞ்சல் மா அதிபரின் பெயரில் வழங்கப்பட்டதும் இலங்கையில் செயற்படும் வங்கியொன்றினால் அல்லது இலங்கை காப்புறுதி சபையினால் வழங்கப்பட்ட விலைமனுப்பிணையொன்றுடன் (நிபந்தனையற்றது) அனைத்து விலைமனுக்களும் இணைக்கப்பட்டிருத்தல் வேண்டும்.

இல.	விளக்கம்	எண்ணிக்கை	விலைமனுப்பிணை (இ.ரூபாவில்)
01.	நிலைநிறுத்திகளுடனான இரும்பு பெட்டகங்கள்	101	172,000 இ.ரூபா

8. ஆர்வமுள்ள விலைமனுதாரர் மேலதிக தகவலை பெறுகைக்கான கணக்காளரிடமிருந்து 011-5746194 மற்றும் 011-4927249 ஆகிய தொலைபேசி இலக்கங்களினூடாக வேலை நாட்களில் மு.ப. 9 மணிக்கும் பி.ப. 3 மணிக்குமிடையில் பெற்று கீழே வழங்கப்பட்டுள்ள முகவரியில் விலைமனுக்கோரல் ஆவணங்களை பரீட்சிக்கலாம்.
   கணக்காளர் (பெறுகை),
   அஞ்சல் தலைமையலுவலகம், இல.: 310, டி.ஆர். விஜேவர்தன மாவத்தை,
   கொழும்பு-10.
9. எந்தவொரு காரணத்தையும் முன்வைக்காமல் எந்தவொரு அல்லது அனைத்து விலைமனுக்களையும் நிராகரிப்பதற்குமான உரிமையையும் விலைமனுவின் எந்தவொரு பகுதியையும் ஏற்றுக் கொள்வதற்குமான உரிமையை அஞ்சல் திணைக்கள அஞ்சல் மா அதிபர் கொண்டுள்ளார்.

தலைவர்,
திணைக்கள பெறுகைக் குழு,
அஞ்சல் திணைக்களம்,
இல. 310, டி.ஆர். விஜேவர்தன மாவத்தை,
கொழும்பு-10.
02.10.2023.

அஞ்சல் திணைக்களம்

விலைமனுக்களுக்கான அழைப்பு

பாதுகாப்பு பிளாஸ்ரிக் கீற்றுக்களை வழங்கல்
(Supplying of Plastic Security Strips)

1. பின்வரும் வகுதிகள் மற்றும் அளவுகளில் பாதுகாப்பு பிளாஸ்ரிக் கீற்றுக்களை வழங்குவதற்காக தகுதியும் தகைமையுமுள்ள விலைமனுதாரர்களிடமிருந்து அஞ்சல் திணைக்களத்தின் சார்பாக திணைக்கள பெறுகைக் குழுத் தலைவர் இப்போது முத்திரையிடப்பட்ட விலைமனுக்களை அழைக்கின்றார்.

இல.	பெறுகை இலக்கம்	வகுதி	அளவு
01	POST/PMD/02/Strips(01)/2023	Mini Plastic Security Strips	12 மில்லியன்
02.	POST/PMD/02/Strips(02)/2023	Normal Plastic Security Strips	13 மில்லியன்

2. விலைமனுக்கோரல் தேசிய போட்டி ரீதியிலான விலைமனுக்கோரல் மூலம் நடாத்தப்படும்.
3. தகுதித்தன்மை தகவுத்திறன்
   அ) பிளாஸ்டிக் உற்பத்திகளுக்கான செல்லும் தன்மையிலுள்ள உரித்தான வியாபார பதிவு.
   ஆ) கடந்த மூன்று (03) வருடங்களில் ஆகக்குறைந்த வருடாந்த சராசரி நிதிப்புரள்வு சாதாரண பிளாஸ்ரிக் பாதுகாப்பு கீற்றுக்களுக்காக 1.5 மில்லியன் இலங்கை ரூபாவிற்கும் மினி பிளாஸ்ரிக் பாதுகாப்பு கீற்றுக்களுக்காக 1.25 மில்லியன் இலங்கை ரூபாவிற்கு நிகராகவும் அல்லது மேற்பட்டதாகவுமிருத்தல் வேண்டும்.
   இ) விலைமனுதாரர் இலங்கையில் பாதுகாப்பு கீற்றுக்களின் உற்பத்தியில் ஆகக்குறைந்தது 1 வருட அனுபவத்தைக் கொண்டிருத்தல் வேண்டும்.
   ஈ) கடந்த 10 வருட காலப்பகுதியில் எந்தவொரு நிறுவனத்தினாலும் விலைமனுதாரர் அபகீர்த்தியானோர் பட்டியலில் சேர்க்கப்படாதவராகவிருத்தல் வேண்டும்.
4. 2023 ஒக்டோபர் 30 ஆம் திகதியன்று பி.ப. 2 மணி வரையும் அஞ்சல் அதிபதிக்கு சாதாரண பிளாஸ்ரிக் பாதுகாப்பு கீற்றுக்களின் விலைமனுக்கோரல் ஆவணங்களுக்காக 35,000 இலங்கை ரூபாவை மீளளிக்கப்படாத கட்டணமாகவும், மினி பிளாஸ்ரிக் பாதுகாப்பு கீற்றுக்களின் விலைமனுக்கோரல் ஆவணங்களுக்காக 30,000 இலங்கை ரூபாவை விலைமனுக்கோரல் ஆவணங்களின் மீளளிக்கப்படாத கட்டணமாகவும் செலுத்திய பின்னர், விலைமனுதாரரினாலேயே அல்லது அவர்களின் பிரதிநிதிகளினால் எழுத்து மூலமான விண்ணப்பமொன்றைச் சமர்ப்பிப்பதன் மூலம், ஆங்கில மொழியிலுள்ள விலைமனுக்கோரல் ஆவணங்களின் முழுமையான தொகுதியொன்று ஆர்வமுள்ள விலைமனுதாரர்களினால் கொள்வனவு செய்யப்படலாம்.
5. 2023 ஒக்டோபர் 31 ஆம் திகதியன்று பி.ப. 2 மணிக்கு அல்லது அதற்கு முன்னராக கிடைக்கும் வகையில் அனைத்து விலைமனுக்களும் கீழேயுள்ள முகவரியில் ஒப்படைக்கப்படல் வேண்டும். தாமதமான விலைமனுக்கள் நிராகரிக்கப்படும். விலைமனுக்கள் அவைகளை மூடும் நேரம் முடிந்தவுடன் கீழேயுள்ள முகவரியில் சமுகமளித்திருக்கும் விலைமனுதாரர்கள் அல்லது அவர்களின் பிரதிநிதிகளின் முன்னிலையில் உடனடியாகவே திறக்கப்படும்.
6. விலைமனுக்களை மூடும் திகதியிலிருந்து 91 நாட்காட்டி நாட்களுக்கு விலைமனுக்கள் செல்லுபடியாகும் தன்மையிலிருத்தல் வேண்டும்.
7. அனைத்து விலைமனுக்களும் இலங்கையில் செயற்படும் வங்கியிலிருந்து வழங்கப்பட்ட (நிபந்தனையற்ற உத்தரவாதம்) பின்வரும் பெறுமதிகளுக்காகவும் அத்துடன் 2024 பெப்ரவரி 28 ஆம் திகதியன்று வரையும் செல்லுபடியாகும் தன்மையிலும் ''அஞ்சல் அதிபதி, அஞ்சல் திணைக்களம்'' என்ற பெயரில் வழங்கப்பட்டதாகவுமிருத்தல் வேண்டும்.

இலக்கம்	வகுதி	விலைமனுப்பிணை பெறுமதி
01.	Mini Plastic Security Strips	1,560,000 ரூபா
02.	Normal Plastic Security Strips	1,950,000 ரூபா.

8. ஆர்வமும் தகுதியுமுள்ள விலைமனுதாரர் மேலதிக தகவலை வேலை நாட்களில் மு.ப. 9 மணியிலிருந்து பி.ப. 3 மணி வரையும் 011-4927249 என்ற தொலைபேசி இலக்கத்தினூடாக பெறுகைக்கான கணக்காளரிடமிருந்து பெற்றுக் கொள்ளலாமென்பதுடன் கீழே வழங்கப்பட்டுள்ள முகவரியில் விலைமனுக்கோரல் ஆவணங்களை பரீட்சிக்கலாம்.
   கணக்காளர் (பெறுகை),
   அஞ்சல் தலைமையகம், தரை மாடி,
   இல. 310, டி.ஆர். விஜேவர்தன மாவத்தை, கொழும்பு-10.
9. எந்தவொரு காரணத்தையும் முன்வைக்காமல், எந்தவொரு அல்லது அனைத்து விலைமனுக்களையும் நிராகரிப்பதற்கும் விலைமனுவொன்றின் பாகமொன்றை ஏற்றுக் கொள்வதற்குமான உரிமையை அஞ்சல் திணைக்கள, அஞ்சல் அதிபதி கொண்டுள்ளார்.

தலைவர்,
திணைக்கள பெறுகைக் குழு,
அஞ்சல் திணைக்களம்,
இல. 310, டி.ஆர். விஜேவர்தன மாவத்தை,
கொழும்பு-10. **02.10.2023**

தேருநர் இடாப்பு மீளாய்வு

தேருநர்களைப் பதிவு செய்தல் சட்டத்திற்கமைய 2023(2) குறைநிரப்பு தேருநர் இடாப்பு அத்தாட்சிப்படுத்தப்பட்டுள்ளதாக அறிவித்தல்.

இந்த QR குறியீட்டை Scan செய்து பதிவு விபரங்களைப் பார்வையிட முடியும். அல்லது ec.lk/vrd எமது இணையத்தளத்திற்கு பிரவேசிக்கவும்.

2021 ஆம் ஆண்டின் 22 ஆம் இலக்க தேருநர்களைப் பதிவு செய்தல் (திருத்தச்) சட்டத்தினால் திருத்தப்பட்ட 1980 ஆம் ஆண்டின் 44 ஆம் இலக்க தேருநர்களைப் பதிவுசெய்தல் சட்டத்திற்கமைய 2023 யூன் மாதம் 01 ஆம் திகதி முதல் 2023 செப்டெம்பர் 30 ஆம் திகதி வரையான காலப்பகுதியினுள் ஒரு தினத்தில் 18 வயதை பூர்த்திசெய்யும் பதிவு செய்யப்பட்ட தேருநர்களின் பெயர்கள் குறிப்பிடப்பட்டுள்ளன. 2023(2) குறைநிரப்பு தேருநர் இடாப்பு 2023 ஒக்டோபர் மாதம் 02 ஆம் திகதி அத்தாட்சிப்படுத்தப்பட்டுள்ளதாகவும்; இங்கே கீழுள்ள அட்டவணையின் I ஆம் நிரலில் குறிப்பிடப்பட்டுள்ள தேர்தல் மாவட்டத்திற்காக அதன் II ஆம் நிரலின் நேரொத்த குறிப்பில் பெயர் குறிப்பிடப்பட்டுள்ள உதவிப் பதிவு அலுவலரால் அத்தாட்சிப்படுத்தப்பட்டுள்ளதாகவும்; அதன் III ஆம் நிரலின் நேரொத்த குறிப்பில் குறிப்பிடப்பட்டுள்ள மாவட்டத் தேர்தல்கள் அலுவலகத்தில் / அலுவலகங்களில் வழமையான அலுவலக நேரங்களில் பரீட்சித்துப் பார்க்க முடியுமெனவும்; தேருநர்களைப் பதிவு செய்தல் சட்டத்தின் 20 அ (10) உப பிரிவின் கீழ் ஒவ்வொரு தேர்தல் மாவட்டத்தினதும் பதிவு அலுவலர் சார்பாக அறியத்தரப்படுகின்றது.

2023 ஒக்டோபர் மாதம் 02 ஆம் திகதி
ராஜகிரிய தேர்தல்கள் செயலகத்தில்.

சமன் ஸ்ரீ ரத்னாயக்க
தேர்தல்கள் ஆணையாளர் நாயகம்
தேர்தல் ஆணைக்குழு

அட்டவணை

I ஆம் நிரல் தேர்தல் மாவட்டம்	II ஆம் நிரல் 2023(2) குறைநிரப்பு தேருநர் இடாப்பை அத்தாட்சிப்படுத்திய அலுவலர்	III ஆம் நிரல் மாவட்டத் தேர்தல்கள் அலுவலகம்
01. கொழும்பு	பீ.ஏ.எஸ்.சேனாரத்ன	கொழும்பு
02. கம்பஹா	கே.ஜே.எஸ்.மாதவ	கம்பஹா
03. களுத்துறை	காலிந்திர ஜயவீர பெர்னாந்து	களுத்துறை
04. கண்டி	எச்.டீ.என். சம்பத் பெர்னாந்து	கண்டி
05. மாத்தளை	எச்.ஏ.ஈ.புஷ்பகுமார	மாத்தளை
06. நுவரெலியா	கே.ஏ.எல்.எஸ்.கலுகம்பிட்டிய	நுவரெலியா
07. காலி	டப்ளிவ்.எச்.ஆர். விஜய குமார	காலி
08. மாத்தறை	ரீ.டப்ளியூ.போஷிதா கௌமதி	மாத்தறை
09. அம்பாந்தோட்டை	ரவீந்திர சுபாஷன வெதகே	அம்பாந்தோட்டை
10. யாழ்ப்பாணம்	ஆர்.சீ. அமல்ராஜ்	யாழ்ப்பாணம், கிளிநொச்சி
11. வன்னி	ஜே.ஜெனிட்டன்	மன்னார், வவுனியா, முல்லைத்தீவு
12. மட்டக்களப்பு	எம்.பி.எம். சுபியான்	மட்டக்களப்பு
13. திகாமடுல்ல	கசுன் ஸ்ரீநாத் அத்தநாயக்க	அம்பாறை
14. திருகோணமலை	பியுமி ஆட்டிகல	திருகோணமலை
15. குருநாகல்	ஆர்.எம்.எச்.பி. ரத்னாயக்க	குருநாகல்
16. புத்தளம்	எஸ்.எல்.ஆர். ஜயநாயக்க	புத்தளம்
17. அநுராதபுரம்	கே. முகுந்தன்	அநுராதபுரம்
18. பொலன்னறுவை	பியுமி ஆட்டிகல	பொலன்னறுவை
19. பதுளை	கே. காந்தீபன்	பதுளை
20. மொனராகலை	என். ரேகன்	மொனராகலை
21. இரத்தினபுரி	சுரங்க அம்பகஹதென்னெ	இரத்தினபுரி
22. கேகாலை	சஜித் பீ.கஸ்துரிசிங்க	கேகாலை

கேள்விக்கான அழைப்பு

பொலன்னறுவை மாநகர சபையின் மாநகர சபையின் மாநகர ஆணையாளரால், பொலன்னறுவை மாநகர சபை சார்பாக கீழ்க்காணும் சொத்துக்களை 2024ம் ஆண்டிற்கு வருடாந்த குத்தகை அடிப்படையில் வழங்குவதற்காக தகைமையுள்ள இலங்கைப் பிரஜைகளிடமிருந்து கேள்விகள் கோரப்படுகின்றன.

தொ. இல	சொத்து விபரம்	மீளளிக்கப்படாத கேள்விப் படிவம் கட்டணம் (ரூ)	மீளளிக்கப்படாத பிணை (கேள்விப் பிணை) (ரூ)	குறைந்தபட்ச கேள்வி (ரூ)
01	கதுருவெல மாட்டிறைச்சிக் கடை	2000.00	88,000.00	4,400,000.00
02	கதுருவெல கோழியிறைச்சிக் கடை	2000.00	6,600.00	330,000.00
03	கதுருவெல பஸ் நிலைய மலசலகூட அமைப்பு	2000.00	65,340.00	3,267,000.00
04	நவநகரம் பொருள் பாதுகாப்பு நிலையம்	2000.00	10,280.00	514,250.00
05	இசிபதன சிறுவர் பூங்கா உணவகம்	2000.00	650.00	32,670.00
06	பத்தினி தேவாலயத்தின் மலசலகூட அமைப்பு	2000.00	1,580.00	79,200.00
07	பொலன்னறுவை வாரசந்தை மலசலகூட அமைப்பு	2000.00	2,370.00	118,800.00
08	பிபிதெமு பொலன்னறுவை மலசலகூட அமைப்பு	2000.00	590.00	29,700.00
09	பொலன்னறுவை வாரசந்தை	2000.00	20,000.00	1,000.000.00
10	நவநகர வாரசந்தை	2000.00	8,000.00	400,000.00

2. இக்கேள்வி கோரல் தேசிய போட்டி கேள்வி முறையில் நடைபெறும்.
3. மேலதிக விபரங்களை 027-2222275 தொ.பே இலக்கத்தை அழைத்து அல்லது அலுவலகத்திற்கு வருகை தந்து பெற்றுக் கொள்ளலாம்
4. ஆர்வம் காட்டும் கேள்விதாரர்கள் மீளளிக்கப்படாத ரூ.2,000.00 விண்ணப்பப்படிவக் கட்டணத்தைச் செலுத்தி 2023.10.02 முதல் 2023.11.01 வரை வாரத்தின் வேலை நாட்களில் மு.ப 9.00 முதல் பி.ப 3.00 வரையான காலத்திற்குள் பொலன்னறுவை நகரில் அமைந்துள்ள பொலன்னறுவை மாநகர சபையின் மாநகர கணக்காளர் திணைக்களத்திற்கு வருகை தந்து எழுத்துமூல விண்ணப்பத்தை சமர்ப்பித்து கேள்வி ஆவணங்களை கொள்வனவு செய்யலாம்.
5. கேள்விப் பிணையாக 2024.01.11 வரை செல்லுபடியாகுமாறு மீளளிக்கப்படல் (அட்டவணையில் குறிப்பிடப்பட்டுள்ளவாறு கவனிக்கவும். தேர்ந்தெடுக்கப்படும் கேள்விதாரருக்கு இத்தொகை மீளளிக்கப்படுவது வருட இறுதியில் சொத்துக்களை மீளஒப்படைக்கும் வேளையில் ஆகும் என்பதை தயவு செய்து கவனிக்கவும்.) தொகையை அங்கீகரிக்கப்பட்ட வர்த்தக வங்கியிலிருந்து பெற்றுக்கொண்ட வங்கிப் பிணைமுறி மூலம் அல்லது மாநகர சபையின் காசாளர் பிரிவிற்கு காசாகச் செலுத்தி பெற்றுக்கொள்ளப்பட்ட பற்றுச்சீட்டின் மூலம் சமர்ப்பித்தல் வேண்டும்.
6. கேள்விகள் இருபிரதிகளுடன் 2023.11.02 பி.ப 2.00 இற்கு அல்லது அதற்கு முன் மாநகர ஆணையாளர், மாநகர சபை, புதிய நகரம், பொலன்னறுவை என்ற முகவரிக்கு பதிவுத் தபாலில் அனுப்பலாம் அல்லது அம்முகவரியில் கணக்காளர் உத்தியோகபூர்வ அறையில் வைக்கப்பட்டுள்ள கேள்விப் பெட்டியில் கொண்டுவந்து உள்ளிட்டு சமர்ப்பிக்கலாம். தாமதமாகக் கிடைக்கும் விண்ணப்பங்கள் நிராகரிக்கப்படும். கேள்விகள் ஏற்கப்பட்டு முடிவடைந்தவுடன் கேள்விதாரர்கள் அல்லது அவர்களது அதிகாரமளிக்கப்பட்ட பிரதிநிதிகள் முன்னிலையில் திறக்கப்படும்.

மாநகர ஆணையாளர்
மாநகர சபை
பொலன்னறுவை

ஹோமாகம பிரதேச சபை

2024ஆம் வருடத்திற்கான வழங்குநர்கள்/ஒப்பந்ததாரர்களைப் பதிவு செய்தல்

2024ஆம் வருடத்தில் கீழே குறிப்பிடப்பட்டுள்ள பொருட்கள் மற்றும் சேவைகளை வழங்குவதற்கு பதிவு செய்துகொள்ள உத்தேசிக்கும் ஒப்பந்தக்காரர்கள்/அங்கீகரிக்கப்பட்ட தொண்டு நிறுவனங்கள்/ வழங்குநர்கள் மற்றும் உற்பத்தியாளர்களிடமிருந்து, 2023-10-02ஆம் திகதி முதல் 2023-10-31ஆம் திகதி வரை என்னால் விண்ணப்பங்கள் கோரப்படுகின்றன.

பொருள் வழங்கல்

1. காகிதாதி மற்றும் அலுவலக தேவைப்பாடுகள்
2. கணனி இயந்திரங்கள், அச்சுப்பொறிகள், புகைப்படப் பிரதி இயந்திரம், தொலைநகல் இயந்திரம் மற்றும் நேரப் பதிவு செய்யும் இயந்திரங்கள் வழங்குதல்
3. அச்சுப் பொறிகளுக்கான டோனர் மற்றும் ரிபன் வழங்குதல்
4. அலுவலக உபகரணங்கள், தட்டச்சு, ரோணியோ இயந்திரம் புகைப்படப் பிரதி இயந்திரம், கல்கியுலேட்டர் மற்றும் கூட்டல் இயந்திரம்
5. அலுவலக மேசை, கதிரை மற்றும் உபகரணங்கள் (மரம், இரும்பு, பிளாஸ்டிக், உருக்கு)
6. கனரக வேலை இயந்திர உதிரிப்பாகங்கள் (பெக்கோ லோடர்/ மோட்டார் கிறேடர்)
7. சிறுவர் பூங்காக்களுக்கான விளையாட்டு உபகரணங்கள்
8. உடற்பயிற்சி உபகரணங்கள்
9. விளையாட்டு உபகரணங்கள்
10. நினைவுப் படிகங்கள் (கருங்கல் ஆக்கங்கள் உட்பட)
11. கொடி, செயற்கை அலங்கரிப்புகள் போன்றன
12. திரைச்சீலை, மேசை விரிப்பு மற்றும் நுளம்பு வலை
13. அலுவலக கைப்பைகள், மழை அங்கிகள் மற்றும் குடைகள்
14. பாதுகாப்பு காலணிகள், பாதுகாப்பு உபகரணங்கள், கண் கவசங்கள் (Goggles), இறப்பர் கையுறைகள் (Rubber Gloves) கம்பூட்ஸ் மற்றும் மழை அங்கிகள்
15. முன்பள்ளி சீருடைகளைத் தைத்து வழங்கல்
16. அலுவலக காலணிகள் / சீருடைகளுக்கான துணிகள்
17. ஊழியர் சீருடைகளைத் தைத்து வழங்கல் (பொட்டம் / டீ சேர்ட் மற்றும் சீருடை இலச்சினைகள்)
18. பாடசாலைச் சிறுவர்களுக்கான தண்ணீர் போத்தல் மற்றும் உணவுப்பெட்டி, பாடசாலைப் பை, குடை
19. இறப்பர் முத்திரைகளைத் தயாரித்தல்
20. மிதிவண்டி தகடு வகைகளை வழங்கல்
21. ஈர்க்கில், தும்புத்தடி, வாளி, குடை, மொப் மற்றும் பொலிசெக் பேக்
22. கிருமி நாசினி, களை நாசினிகள் மற்றும் பீடை நாசினிகள் வழங்குதல்
23. அலுவலக திரைச்சீலை தைத்து, பூர்த்தி செய்து மற்றும் பொருத்திக் கொடுத்தல்/ குஷன் வேலைகள்
24. புற்கற்றை, தும்புச்சோறு மற்றும் உரம்
25. நுளம்பு நாசினி விசிறும் இயந்திரம், புகையடிக்கும் இயந்திரம் போன்ற உபகரணங்கள்
26. மண் அழுத்தும் இயந்திரம், மரம் வெட்டும் இயந்திரம், புல்வெட்டும் இயந்திரம் உள்ளிட்ட தோட்ட அலங்கரிப்பு உபகரணங்கள் மற்றும் துணைப்பாகங்கள்
27. சவர்க்காரம், சுத்திகரிப்பு மற்றும் சுத்தம் செய்யும் பொருட்கள்
28. நீரைச் சுத்திகரிக்கும் பொருட்கள் மற்றும் சுத்திகரிக்கும் உபகரணங்கள்
29. குடிநீர் போத்தல்கள்
30. மின்சாரப் பொருட்கள் (மின் குமிழ்கள் மற்றும் அது சார்ந்த துணைப்பாகங்கள்)
31. இயந்திராதிகள் மற்றும் வாகன உதிரிப்பாகங்கள்
32. தீயணைக்கும் இயந்திரங்கள் மற்றும் உபகரணங்கள்
33. அனைத்து வகையான பலகை வகைகள்
34. கருங்கல், மண், ஆற்று மணல், கடல் மணல், ஆர்.சீ.சீ. குழாய்கள், கொங்கிறீட் செனல், சீமெந்துக்கல், ஆர்.சீ.சீ. கொங்கிறீட் தூண், ஓடு, முகட்டு ஓடு, கொங்கிறீட் ஸ்லெப், இன்டர்லொக் கல்
35. செதுக்கி மட்டம் செய்யப்பட்ட கருங்கல் (அம்மி உட்பட)
36. சீமெந்து கொங்கிறீட் உள்ளிட்ட சீமெந்து சார்ந்த தயாரிப்புகள் (ஹியூம், குழாய்கள், கொம்போஸ் பீப்பாய்கள்)
37. கோலாஸ் மற்றும் தார்
38. இரும்புப் பொருட்கள் மற்றும் கட்டிடப் பொருட்கள்
39. பிவீசீ முலாமிடப்பட்ட வலைகள்
40. நீர்க்குழாய் உபகரணங்கள் மற்றும் துணைப்பாகங்கள்
41. டயில்
42. அனைத்து வகையான நிறப்பூச்சுகள்
43. மிதிவண்டிகள்
44. டிராக்டர்களுக்கான உதிரிப்பாகங்கள்
45. டயர்கள் மற்றும் டியூப்கள்
46. வாகன உதிரிப்பாகங்கள்
47. கை வண்டிகள்
48. மருத்துவ உபகரணங்கள்
49. வீட்டு மின்சார உபகரணங்கள்

சேவை வழங்கல்

1. அச்சு வேலைகள் மற்றும் புத்தகம் கட்டுதல்
2. வாகனங்களை சேர்விஸ் செய்தல்
3. i. வாகன திருத்த வேலைகள்
   ii. முச்சக்கர வண்டி திருத்த வேலைகள்
4. உருக்கியொட்டும் மற்றும் இணைப்பு வேலைகள்
5. வாடகை அடிப்படையில் வாகனங்கள் வழங்குதல் (முச்சக்கர வண்டி, கார், லொறி உட்பட)
6. வாடகை அடிப்படையில் கனரக வாகனங்கள் வழங்குதல் (இயந்திரம், ஸ்கவேட்டர், மோட்டர் கிறேடர், 10 தொன் வீதி அழுத்தும் இயந்திரம்)
7. வாடகை அடிப்படையில் நிர்மாணம் மற்றும் பராமரிப்புப் இயந்திரங்களை வழங்குதல் (சங்கிலி வாள், பிரேக்கர் இயந்திரம், பளஞ்சி போன்றன)
8. மனிதவலு சேவைகள் (பயிற்றப்பட்டவர்கள்/ பயிற்றப்படாதவர்கள்)
9. கணனி மற்றும் அச்சுப்பொறிகளைப் பராமரித்தல், திருத்தவேலைகளைச் செய்தல்
10. நில அளவை வேலைகளை மேற்கொள்ளல்.
11. கணனி மென்பொருள் அபிவிருத்தி, நிறுவுதல் மற்றும் பராமரித்தல்
12. வைபவங்களுக்கு மற்றும் சபைக்குத் தேவைப்படும் சந்தர்ப்பங்களில் உணவு வகைகளை வழங்குதல்
13. கனரக வேலைகளுக்குப் பயன்படுத்தப்படும் இயந்திராதிகளுக்கான திருத்தவேலைகள் (பெக்கோ லோடர், வீதியை அழுத்தும் உபகரணம், மோட்டார் கிறேடர் போன்றவை)
14. தோட்ட அலங்கார வேலைகளை மேற்கொள்ளல்
15. மரங்களை வெட்டி அகற்றல்
16. மரம் வெட்டும், புல்வெட்டும் இயந்திரங்களின் திருத்தவேலைகள்
17. புகைப்படப் பிரதி இயந்திரம், தொலைநகல் இயந்திரங்களின் திருத்தவேலைகள்
18. மேடை உள்ளிட்ட உற்சவப் பொருட்களை வழங்குதல்
19. மின் பிறப்பாக்கி இயந்திரங்களை வாடகைக்கு வழங்குதல் (கி.வோ. 10)
20. மின்சார வேலைகள், மேசன் வேலைகள், குழாய் வேலைகள், தச்சுத் தொழில்
21. ட்ரக்டர்/ ட்ரேலர்களின் திருத்தவேலைகள்/ உதிரிப் பாகங்களை வழங்குதல்
22. தகனசாலைகளைப் பராமரிக்கும் சேவையை வழங்குதல்
23. சட்ட ஆலோசனை சேவைகளை வழங்குதல்
24. வீட்டு உபகரண திட்டமிடல் சேவைகள், சேவை வழங்கல்கள் (பட்டய கட்டிடக் கலைஞராக இருத்தல் வேண்டும்)
25. கட்டமைக்கப்பட்ட மற்றும் பட்டய பொறியியல் சேவைகள் வழங்கல்
26. கட்டிடம், வீதி நிர்மாணம் மற்றும் பராமரிப்பு வேலைகள்
27. வைபவங்களுக்கான மேடை அலங்கரிப்புகள்
28. பிரம்பினாலான கதிரைகள் இழைத்தல்
29. மரத் தளபாடங்களின் திருத்தவேலைகள்
30. அலுவலக உருக்குத் தளபாடங்களின் திருத்தவேலைகள்
31. நாய்களுக்கான கழுத்துப் பட்டிகள் வழங்குதல்
32. கணனி மென்பொருள் அபிவிருத்தி, நிறுவுதல் மற்றும் ஆலோசனைச் சேவைகள்
33. அலுவலக உபகரணங்களின் திருத்தவேலைகள் மற்றும் பராமரிப்பு வேலைகள்
34. தட்டச்சு, கல்குலேட்டர், டுப்ளிகேட்டின் மற்றும் கூட்டல் இயந்திரங்களின் திருத்தவேலைகள்
35. புகைப்படமெடுத்தல் மற்றும் வீடியோபடமெடுத்தல்
36. டிஜிட்டல் பதாகைகள் மற்றும் ஸ்டிக்கர் அச்சிடும் வேலைகள்
37. புகைப்படங்களுக்குச் சட்டமிடல் மற்றும் அறிவித்தல் பலகைகளைத் தயாரித்தல்
38. ஒலிபெருக்கி சாதனங்களை வாடகைக்கு வழங்குதல் மற்றும் ஒளியேற்றல்களை வாடகைக்கு வழங்குதல்
39. வாடகை அடிப்படையில் வைபவப் பொருட்களை வழங்குதல்
40. விளையாட்டு உபகரணங்கள் மற்றும் முன்பள்ளி உபகரணங்களின் திருத்தவேலைகள் மற்றும் பராமரிப்புகள்
41. தீயணைப்பு முறைமை, தன்னியக்க மற்றும் கையால் இயக்கப்படும் தீ அபாய அறிவிப்பு முறைமையை பராமரித்தல்
42. பாதுகாப்பு உபகரணங்கள் மற்றும் தீ பாதுகாப்பு உபகரணங்களின் திருத்த வேலைகள்
43. வளிச்சீராக்கி இயந்திரம் மற்றும் குளிர்சாதனப் பெட்டிகளின் திருத்தவேலைகள் மற்றும் பராமரிப்பு
44. பழைய பத்திரிகைகளைக் கொள்வனவு செய்தல்
45. உத்தியோகபூர்வ அடையாள அட்டைகளைத் தயாரித்தல்
46. சீருடைகளை தைத்து முடிவுறுத்தல் (ஓவரோல்)
47. இயந்திரம் மூலம் மேற்கொள்ளப்படும் என்ஜின் திருத்தவேலைகள் (ஸ்லீவ் பொருத்துதல், க்ரென்க் வெட்டுதல், போர் செய்தல் மற்றும் ஏனைய திருத்தவேலைகள்)
48. ஹைட்ரோலிக் ஹோஸ்/ உபகரண திருத்தவேலைகள்
49. வாகன இருக்கை மற்றும் குஷன் திருத்தவேலைகள்
50. வாகன கண்ணாடி மற்றும் கதவு லொக் உட்பட அது தொடர்பான பகுதிகளின் திருத்தவேலைகள்
51. வாகன வளிச்சீராக்கிகளின் திருத்தவேலைகள்
52. வாகன ரேடியேட்டர் திருத்தவேலைகள்
53. இன்ஜெக்டர் பம்பிகளின் திருத்தவேலைகள்
54. கிளச்பிளேட், பிறேக் லைனர்களை ஒட்டும் வேலைகள்
55. அனைத்து வாகன டயர்களையும் மீள் நிரப்புதல் / சக்கர சமச்சீராக்கம் செய்தல்
56. ஸ்பீடோ மீட்டர் மற்றும் சுவிட்ச் போர்ட் திருத்தவேலைகள்
57. வாகன கேபிள் வகைகளின் திருத்தவேலைகள்
58. இரும்பு தகடுகளை வளைக்கும் மற்றும் வெட்டும் வேலைகள்

விண்ணப்பதாரர்களுக்கான அறிவுரைகள் மற்றும் நிபந்தனைகள்

01. பதிவு செய்து கொள்வதற்கு உத்தேசிக்கும் வழங்கல் வகுதிக்கு இயைபாக வியாபாரப் பதிவுச் சான்றிதழைப் பெற்றிருத்தல் வேண்டும் என்பதுடன் வியாபாரப் பதிவின் தன்மைக்கு உரித்தான வழங்கல் வகுதி பலவற்றிற்கு பதிவு செய்துகொள்ளலாம். பொருள் மற்றும் சேவைகளுக்காக பதிவு செய்து கொள்கையில் வெவ்வேறான விண்ணப்பப் படிவங்களைச் சமர்ப்பித்தல் வேண்டும்.
02. தேவைப்படும் சந்தர்ப்பங்களில் பதிவு செய்து கொண்டுள்ள வழங்குநர்கள்/ ஒப்பந்தக்காரர்களுக்குப் புறம்பாகவும் ஏனைய வழங்குநர்கள்/ ஒப்பந்தக்காரர்களிடமிருந்து பொருட்கள் மற்றும் சேவைகள் தொடர்பாக விலைமனுக்களைப் பெற்றுக்கொள்ளும் உரிமையை, ஹோமாகம பிரதேச சபை தன்னகத்தே கொண்டுள்ளது. மேலும், வழங்குநர்கள் 30 நாட்களுக்கு கடன் விலைப்பட்டியல் அடிப்படையில் பொருள் மற்றும் சேவையை வழங்க இணங்குதல் வேண்டும்.
03. ஒவ்வொரு உருப்படிக்குமான பதிவுக் கட்டணமாக 1000.00 ரூபா செலுத்துதல் வேண்டும் என்பதுடன் குறித்த கட்டணத்தை 2023-10-02ஆம் திகதி முதல் 2023-10-31ஆம் திகதி வரையான வாரத்தின் வேலை நாட்களில் மு.ப. 09.00 மணி முதல் பி.ப. 3.00 மணி வரையில் பிரதான அலுவலகத்தின் சிறாப்பர் பிரிவிற்குச் ரொக்கப் பணமாக அல்லது ''தலைவர், ஹோமாகம பிரதேச சபை'' எனும் பெயருக்கு எழுதப்பட்ட காசோலை மூலம் செலுத்தலாம்.
04. சகல ஒப்பந்தக்காரர்களும் சித்திகரமான ஒப்பந்தக்காரர்கள் என உறுதி செய்வதற்கு எழுத்துமூல சாட்சிகளை சமர்ப்பித்தல் வேண்டும். (ICTAD) நிறுவனத்தில் பதிவு செய்துள்ள ஒப்பந்தக்காரர்கள் பெறுமதிச் சான்றிதழைச் சமர்ப்பிக்கத் தேவையில்லை.
05. பொருட்கள் மற்றும் சேவைகளைப் பெற்றுக்கொள்ளும்போது இயைபுடைய பொருள் மற்றும் சேவையைப் பெற்றுக்கொள்வது யாரிடம் என்பதை நிச்சயப்படுத்திக் கொள்வதற்கு தீர்மான மதிப்பீட்டுக் குழுவின் சிபாரிசின் பேரில் கேள்விக் குழு மற்றும் தலைவரின் சந்தர்ப்பத்திற்கேற்ற வகையில் தீர்மானிக்கப்படும்.
06. இதன்பொருட்டு தகுதி வாய்ந்த விண்ணப்பதாரர்கள் பின்வரும் மாதிரியின் பிரகாரம் தயாரித்துக் கொண்ட விண்ணப்பப் படிவத்தை 2023-10-31ஆம் திகதிக்கு முன் கிடைக்கும் வகையில் பதிவுத் தபாலில் ''செயலாளர், ஹோமாகம பிரதேச சபை'' எனும் பெயருக்கு அனுப்புதல் வேண்டும் என்பதுடன் விண்ணப்பப் படிவத்தைத் தாங்கி வரும் கடித உறையின் இடதுபக்க மேல் மூலையில் ''வழங்குநர்கள் மற்றும் ஒப்பந்தக்கார்களைப் பதிவு செய்தல் 2024'' எனக் குறிப்பிடுதல் வேண்டும்.

பதிவு செய்து கொள்வதற்காக சமர்ப்பிக்க வேண்டிய ஆவணங்கள்

01. கூட்டுத்தாபனமானால் கூட்டுத்தாபனமென கூட்டிணைக்கப் பட்டதற்கான சான்றிதழ்
02. தனி நபர் வியாபாரமானால் பெயர்ப் பதிவுச் சான்றிதழின் பிரதி
03. நிறுவனமொன்றெனின் நிறுவன சட்டத்திற்கமைவான பதிவுச் சான்றிதழ்
04. (ICTAD) நிறுவனத்தின் பதிவுச் சான்றிதழ் (இருந்தால் மட்டும்)

மாதிரி விண்ணப்பப் பத்திரம்
ஹோமாகம பிரதேச சபை

2024ஆம் வருடத்தில் வழங்குநர்/ ஒப்பந்தக்காரராகப் பதிவு செய்துகொள்வதற்கான விண்ணப்பப்பத்திரம்

01. பதிவு செய்து கொள்வதற்கு உத்தேசிக்கும் நிறுவனத்தின் பெயர்:.....
02. நிறுவன முகவரி: .....
03. தொலைபேசி இலக்கம் :.....
    i. நிலையான தொலைபேசி இலக்கம் :- .....
    ii. கையடக்கத் தொலைபேசி இலக்கம் :-.....
04. மின்னஞ்சல் முகவரி :- .....
05. தொலைநகல் இலக்கம் :-.....
06. வியாபார பதிவிலக்கம் :-.....
07. வியாபாரத்தின் தன்மை :-.....
08. பதிவு செய்துகொள்ள வேண்டிய பொருள்/ சேவைகளின் வகுதி:- தொ. இலக்கம்
    ....
    ....
    ....
09. கணக்கு வைத்திருக்கும் வங்கியின் பெயர்:- .....
10. கடன் வசதியை வழங்க முடியுமான காலப்பகுதி:-.....
11. சித்திகரமான ஒப்பந்தக்காரர் என்பதை உறுதி செய்வதற்கு சமர்ப்பிக்கப்பட வேண்டிய எழுத்து மூல சான்றுகள்:-.....
12. ICTAD நிறுவனத்தில் பதிவு செய்திருந்தால், பதிவிலக்கம் :-.....
13. பெசேவ (VAT) வரி இலக்கம் (பதிவு செயற்பாட்டில் இருக்குமானால் மட்டும்) :-.....
14. வழங்குநர்/ ஒப்பந்தக்காரராக பதிவு செய்து கொள்வதற்கான கட்டணம் ரூ. 1,000/-

மேற் குறிப்பிடப்பட்ட அனைத்து விபரங்களும் சரியானவையென்றும் வழங்கல் வகுதி ..... இன் கீழ் பதிவுசெய்து கொள்வதற்கான பதிவுக் கட்டணமாக ..... ரூபா தொகையை ரொக்கப் பணமாக / .....இலக்க காசோலை மூலம் என்னால் செலுத்தப்பட்டது என அறிவிக்கிறேன். இதன் பிரகாரம் உங்கள் நிறுவனத்தில் பொருட்கள் / சேவை வழங்குநராக பதிவு செய்துகொள்ளுமாறு தயவுடன் வேண்டுகின்றேன்.

திகதி : .....
விண்ணப்பதாரரின் பெயர் : .....
விண்ணப்பதாரரின் கையொப்பம் மற்றும் உத்தியோகபூர்வ முத்திரை:.....

திகதி:.....
ஹோமாகம பிரதேச சபை.

கே.பீ.டீ. குணதிலக்க,
செயலாளர் மற்றும் சபையின் அதிகாரமிக்க வேலைகளை செயற் படுத்தும் அதிகாரி,
ஹோமாகம பிரதேச சபை, ஹோமாகம.