



இலங்கை மத்திய வங்கி

இலங்கையின்
சமூக - பொருளாதார
தரவு 2009

யூன் 2009



இலங்கையின்

சமூக - பொருளாதார

தரவு 2009

இலங்கை மத்திய வங்கி

யூன் 2009

தொகுதி XXXII

இலங்கையின் சமூக - பொருளாதார தரவு - 2009 - தொகுதி XXXII

புள்ளிவிபரத் திணைக்களம்
இலங்கை மத்திய வங்கி
கொழும்பு, இலங்கை

தொலைபேசி : 2477377
தொலைநகல் : 2477728
மின்னஞ்சல் : stat@cbsl.lk

ISSN : 1391 - 3557
பூன் 2009

மத்திய வங்கி அச்சகத்தில் அச்சிடப்பட்டது.

உள்ளடக்கம்

	பக்கம்		பக்கம்
நாட்டின் தோற்றப்பாடு	1	வேளாண்மை	
முக்கிய பொருளாதாரக் குறிகாட்டிகள்	2 - 4	முக்கிய பயிர்களின் உற்பத்தியும் விலையும்	53
நாடுகளின் ஒப்பீடுகள்		ஐனை உணவுப் பயிர்கள்	54
பிராந்திய ரீதியாக உலக மொஉஉ	5	மாகாண ரீதியில் மீன் உற்பத்தி	55
குடித்தொகை	7-8	தேசிய விலங்கு வளர்ப்பு	56
தேசிய கணக்குகள்	9-10	வேளாண்மை ரீதியில் நிலத்தின் பயன்பாடு	57
வேளாண்மையும் கைத்தொழில்களும்	12-13	கைத்தொழில்	
சமூக குறிகாட்டிகள்	14-15	கைத்தொழில் உற்பத்தி	58
பணவீக்கம்	17	வறு	59
வெளிநாட்டு வர்த்தகமும் நிதியும்	18-19	மாகாண ரீதியில் மின்வலுப் பணிகள்	60
நாணய மற்றும் இறை குறிகாட்டிகள்	20-21	பொருளாதார, சமூக உட்கட்டமைப்பு	
சமூக பொருளாதார நிலைமைகள்		அரசு நலப்பணிகள்	61
நாடு முழுவதும் 1953 - 2003/04	22-27	கல்வி	62
மாகாணங்கள் 2003/04	28-38	மாகாண ரீதியாக நீரின் நுகர்வுப் வருவாயும்	63
மாகாண ரீதியாக சுபீட்ச சட்டென்	39-40	தொடர்புட்டல்	64
மனித வளங்கள்		தொலைத் தொடர்புட்டல் பணிகள்	65
குடித்தொகை பண்பு	41	மாகாண ரீதியாக அஞ்சல் பணிகள்	67
தொழில்படையும் தொழில்நிலையும்	43	போக்குவரத்து	68
தொழில்படையும் தொழில் இன்மையும்	44	மாகாண ரீதியாக பிராந்திய பஸ் கம்பனிகளின் பணிகள்	69
வெளிநாட்டு வேலைவாய்ப்பு	45	மாகாண ரீதியாக நளிப்பரின் பேருந்து பணிகள்	70
தேசிய கணக்குகள்		மாகாண ரீதியாக உந்து வர்த்திகள்	71
மொத்த தேசிய உற்பத்தி	46	துறைமுகப் பணிகள்	72
மொத்த தேசிய உற்பத்தி மீதான செலவினம்	47	விலைகளும் கூலிகளும்	
மொஉஉ, மொதேஉ இன் காலாண்டு வளர்ச்சி	48	விலைகள்	73
மாகாண ரீதியிலான மொஉஉ பங்குகளும்		தெரிந்தெடுக்கப்பட்ட உணவு விடயங்களின்	
வளர்ச்சியும்	51	விலைகள்	74-75
பொருளாதாரப்படி பிராந்திய மொஉஉ	52	கூலிச் சட்டென்கள்	76
		சராசரி நாளைந்தக் கூலிகள் முறைசாராத் துறை	77
		வெளிநாட்டு வர்த்தகமும் சுற்றுலாவும்	
		ஏற்றுமதி	78
		இறக்குமதி	79
		தெரிந்தெடுக்கப்பட்ட ஏற்றுமதிகள்	80
		தெரிந்தெடுக்கப்பட்ட இறக்குமதிகள்	81
		சுற்றுலா	82
		வெளிநாட்டு நிதி	
		சென்மதி நிதாவை	83
		வெளிநாட்டு உதவி	84
		வெளிநாட்டு மூலவளங்கள்	85
		செலாவணி வீதங்கள்	86
		அரசு நிதி	
		அரசு இறைத் தொழிற்பாடுகள்	88
		அரசு அரகீறையும் செலவும்	89
		நாணய வங்கித்தொழிலும் நிதியும்	
		நாணய அபிவிருத்திகள்	91
		நாணய சந்தைத் தொழிற்பாடுகள்	93
		வட்டி வீதங்கள்	94
		வங்கிக் கிளை அமைப்பு	96
		வர்த்தக வங்கிகளின் தொழிற்பாடுகள்	97
		உரிமம் பெற்று சிறப்பியல்வு வாய்ந்த வங்கிகள்	98
		தெரிந்தெடுக்கப்பட்ட வங்கியல்லா நிதியியல்	
		நீறுலளங்கள்	99
		எவப்புக்களின் திரட்சி	100
		பங்குச் சந்தை குறிகாட்டிகள்	101

உள்ளடக்கம் - வரைபடங்கள்

	பக்கம்
பிராந்திய ரீதியாக மொஉஉ இன் வளர்ச்சி	6
தலைக்குரிய மொதேஉ (தெரிந்தெடுக்கப்பட்ட ஆசிய நாடுகள்)	11
சமூக குறிகாட்டிகள் (தெரிந்தெடுக்கப்பட்ட ஆசிய நாடுகள்)	16
குடித்தொகை, வளர்ச்சி	42
மொஉஉ (நடைமுறை விலைகளில்)	49
செலவினமும் சேமிப்புக்களும் (மொஉஉ இன் %)	50
தெரிந்தெடுக்கப்பட்ட சமூக பொருளாதார குறிகாட்டிகள்	66
சென்மதி நிலுவை (மொஉஉ இன் %)	87
இறைத் தொழிற்பாடுகள் (மொஉஉ இன் %)	90
பணநிரம்பல் (மொஉஉ இன் %)	92
தெரிந்தெடுக்கப்பட்ட வட்டி வீதங்கள்	95
பேரண்ட பொருளாதார குறிகாட்டிகள்	102

நாட்டின் தோற்றப்பாடு 2008^(அ)

குடித்தொகை (நடுவாண்டு) '000 (ஆ)		20,217		குடித்தொகை வளர்ச்சி, % (அ):		1.0	
நில அளவு (உள்நாட்டு நீர் நீங்கலாக) ச.கி.மீ.		62,705		சந்தை விலைகளில் மொத்தே: ரூ.யில்.		4,410.6	
மாகாண ரீதியாக குடித்தொகையும் நில அளவும்				ஐ.ஆ.டொ.யில்		40.7	
<i>மாகாணம்</i>	<i>குடித்தொகை (ஆ)</i>	<i>நில அளவு</i>	<i>குடித்தொகை</i>	<i>ரூ.</i>	<i>ஐ.ஆ.டொ.</i>		
		<i>யூபி</i>	<i>(ச.கி.மீ.)</i>			2,014	
			<i>அடர்த்தி (சூ)</i>				
மேல்	3,593	5,758	3,593	1,603			
மத்திய	2,628	2,628	5,575	471			
தென்	2,443	2,443	5,383	454			
வட	1,172	1,172	8,290	141			
கிழக்கு	1,515	1,515	9,361	162			
வட மேல்	2,295	2,295	7,506	306			
வட மத்திய	1,209	1,209	9,741	124			
ஊவா	1,291	1,291	8,335	155			
சப்பரகமுவ	1,906	1,906	4,921	387			
மொத்தம்	20,217	20,217	62,705	322			
குடித்தொகையின் அமைப்பு (1981 தொகைமறிப்புப்படி)							
<i>இன ரீதியில்</i>	<i>%</i>	<i>மழை ரீதியில்</i>	<i>%</i>				
சிங்களவர்	73.9	பொத்தர்	69.3				
இலங்கைத் தமிழர்	12.7	நீந்துக்கள்	15.5				
இந்தியத் தமிழர்	5.5	இஸ்லாமியர்	7.6				
முஸ்லீம்	7.1	ரோமன் கத்தோலிக்கர்	7.6				
ஏனையோர்	0.8	ஏனையோர்	0.1				
<i>துறை ரீதியாக %</i>							
நகர	21.5	கிராமிய	72.2	பெருந்தொட்டம் 6.3			
குடித்தொகை வளர்ச்சி, % (அ):							
சந்தை விலைகளில் மொத்தே: ரூ.யில்.		4,410.6		ஐ.ஆ.டொ.யில்		40.7	
தலைகூறிய மொத்தே: ரூ.		218,161		ஐ.ஆ.டொ.		2,014	
உணிமையொட உ வளர்ச்சி வீதம், %							
6.0							
மொட உ இன் துறை ரீதியான வளர்ச்சி வீதம், %							
வேளாண்மை						12.1	
கைத்தொழில்						28.4	
ஏனையவை						59.5	
				<i>ரூ.யில்.</i>	<i>மொட உ இன் %</i>		
ஏற்றுமதிகள்:				881.3	20		
இறக்குமதிகள்:				1,516.7	34.4		
வரவு செலவுத்திட்டப் பற்றாக்குறை				-340.9	-7.7		
நாணய இருப்பு M2				1,522.8	34.5		
தொழிலின்மை வீதம், தொழிற்படையின் % :							
5.2%(#)							
பணவீக்கம் கொழுவிக இன் ஆண்டு மாற்றம் (சராசரி), %							
22.6							
ஆயுள் எதிர்பார்ப்பு(2006): 71.96 ஆண்டுகள் (ஆண்: 68.2 ஆண்டுகள் - பெண்: 75.8 ஆண்டுகள்)							
கல்வி அறிவு வீதம் (15 ஆண்டுகளும் அதற்கு மேலும்) (2006):							
90.8%							
மனித அபிவிருத்திச் சுட்டெண் (2006): 0.742 (ஆகக் குறைந்தது: 0 ; ஆகக் கூடியது: 1)							
வெப்பநிலை: °C (°F)		ஆகக்குறைந்தது		ஆகக் கூடியது			
நாழ் நிலம்		24.4 (75.9)		31.7 (89.1)			
மலை நாடு		17.1 (62.8)		26.3 (79.3)			
(அ) தற்காலிகமானவை							
(ஆ) பதிவாளர் நாணயகத் திணைக்களத்தினால் அறிவிக்கப்பட்டவாறு							
(இ) ச.கி.மீ. ஒன்றுக்கான ஆட்கள்							
(ஈ) வடக்கு, கிழக்கு மாகாணங்கள் நீங்கலாக							

முதன்மை பொருளாதார குறிகாட்டிகள்

குறிகாட்டி	2004	2005	2006	2007	2008(அ)
குடித்தொகை, '000 (நடு ஆண்டு)	19,462	19,668	19,886	20,010	20,217
ஆண்டு குடித்தொகை வளர்ச்சி வீதம், %	1.1	1.1	1.1	1.1	1.0
குடித்தொகை அடர்த்தி, 1 ச.கி.மீ.ற்றருக்கான ஆட்கள் (ஆ)	310	314	317	319	322
தொழிற்படை, 10 வயதிற்கும் அதற்கு மேற்பட்டதுமான குடும்ப அளவு குடித்தொகையின் %	48.6(இ)	48.3(ஈ)	51.2(உ)	49.8	50.2
தொழிலின்மை, தொழிற்படையின் % ஆக	8.3(இ)	7.7(ஈ)	6.5(உ)	6.0(உ)	5.2(உ)
தேசிய கணக்குகள்					
மொத்த உ.உ. (சந்தை விலைகள்) (ரூ.யில்.)	2,070	2,423	2,898	3,540	4,312
தலைக்குரிய மொத்த உ.உ. (சந்தை விலைகளில்), ரூ. (ஆ)	106,367	123,181	145,742	176,893	213,262
ஐ.அ.மொ.ஆ	1,051	1,226	1,402	1,616	1,969
மொ.உ.உ. (சந்தை விலைகளில்), ரூ.யில்.	2,091	2,453	2,939	3,579	4,411
உண்மை மொ.உ.உ. வளர்ச்சி, %	5.4	6.2	7.7	6.8	6.0
முதலீடுகளும் சேமிப்புகளும் மொ.உ.உ. % ஆக					
முதலீடு	25.3	26.8	28.0	28.0	27.5
அரசு முதலீடு	2.7	4.4	4.1	5.4	6.5
உள்ளாட்டு சேமிப்புகள்	15.9	17.2	16.4	16.9	13.7
தேசிய சேமிப்புகள்	21.5	23.1	21.7	22.7	17.7
விலை மாற்றங்கள், %					
கொழும்பு நகரவாரி விலைச்சட்டெண் (ஆண்டுச் சராசரி) (2002=100)	9.0	11.0	10.0	15.8	22.6
மொத்த விற்பனை விலைச்சட்டெண் (ஆண்டுச் சராசரி)	12.5	11.5	11.7	24.4	24.9
உள்ளகக் கொத்த தேசிய உற்பத்தி சுருக்கி	8.3	10.4	11.2	14.0	16.3
(அ) தற்காலிகமானவை					
(ஆ) பதிவாளர் நாயகத்தின் நினைக்ககனத்திலிருந்து பெறப்பட்ட நடுவாண்டு குடித்தொகைகளைப் பயன்படுத்தி மத்திய வங்கியினால் கணிக்கப்பட்டது.					
(இ) கிளிநொச்சி, முல்லைத்தீவு மாவட்டங்கள் நீங்கலாக					
(ஈ) அனைத்து மாவட்டங்களும் உட்பட காலாண்டு தொழிற்படை அளவீடு 2005 ஓகத்தில் ஒரே தடவையில் நடாத்தப்பட்டது.					
(உ) வடக்கு, கிழக்கு மாகாணங்கள் நீங்கலாக					

முதன்மை பொருளாதார குறிகாட்டிகள்

குறிகாட்டி	2004	2005	2006	2007	2008(a)	2004	2005	2006	2007	2008(ஆ)
அரசு நிதி			ரூ.பில்.			மொஉஉ. % ஆக				
அரசிறை	311.5	379.7	477.8	565.1	655.3	14.9	15.5	16.3	15.8	14.9
செலவினமும் தேறிய கடன் வழங்கலும்	476.9	584.8	713.6	841.6	996.1	22.8	23.8	24.3	23.5	22.6
நடைமுறைச் செலவினம்	389.7	443.4	548.0	622.8	743.7	18.6	18.1	18.6	17.4	16.9
நடைமுறைக் கணக்கு மிகை/ பற்றாக்குறை (-)	-78.2	-63.6	-70.1	-57.7	-88.5	-3.7	-2.6	-2.4	-1.6	-2.0
வரவு செலவுத்திட்டப் பற்றாக்குறை	-165.4	-205	-235.8	-276.6	-340.9	-7.9	-8.4	-8.0	-7.7	-7.7
அரசு படுகடன்	2,139.5	2,222.3	2,582.6	3,081.7	3,578.1	102.3	90.6	87.8	85.0	81.1
உள்நாட்டுப் படுகடன்	1,143.4	1,265.7	1,479.2	1,715.2	2,129.3	54.7	51.6	50.3	47.9	48.3
வெளிநாட்டுப் படுகடன்	996.1	956.6	1,103.4	1,326.5	1,448.7	47.6	39.0	37.5	37.1	32.8
படுகடன் பணி	300.6	344.9	444.3	500.5	592.8	14.1	14.1	15.1	14.0	13.4
வட்டிக் கொடுப்பனவுகள்	119.8	120.2	150.8	182.7	212.5	5.1	4.9	5.1	5.1	4.8
வெளிநாட்டுத் துறை			ரூ.பில்.			ஐ.அ.டொ. பில்.				
ஏற்றுமதிகள்	584.0	638.3	716.6	845.7	881.3	5.8	6.3	6.9	7.7	8.1
இறக்குமதிகள்	811.1	891.4	1,066.6	1,250.4	1,516.7	8.0	8.9	10.3	11.3	14.0
நடைமுறைக்கணக்கு நிலுவை	-65.4	-65.2	-155.4	-154.7	-408.1	-0.6	-0.7	-1.5	-1.4	-3.8
மொஉஉ. % ஆக	-3.1	-2.7	-5.3	-4.3	-9.3	-	-	-	-	-
வெளிநாட்டு படுகடன்	1,186.8	1,159.4	1,290.5	1,521.6	1,709.2	11.3	11.4	12.0	14.0	15.1
மொஉஉ. % ஆக	56.8	47.3	43.9	42.5	38.8	54.9	46.5	42.4	43.7	37.1
படுகடன் பணி விகிதம் (ஆ) %	9.4	6.3	9.8	10.0	11.7	-	-	-	-	-
வெளிநாட்டுச் சொத்துக்கள் ரூ.பி (ஐ.அ.டொ. பி.)	359.7	428.9	431.4	538.9	429.8	3.4	4.2	4.0	5.0	3.8
செலாவணி வீதம் (சராசரி) ரூ./ ஐ.அ.டொ	101.19	100.50	103.96	110.62	108.33	-	-	-	-	-
ரூ./ சிஎஉ	149.88	148.45	153.00	169.37	171.24	-	-	-	-	-

(அ) தற்காலிகமானவை

(ஆ) வணிக ஏற்றுமதிகள், பணி மற்றும் தனியார் மாற்றல்களிலிருந்தான பெறுகைகளின் சதவீதமாக படுகடன் பணிக் கொடுப்பனவுகள்

முதன்மை பொருளாதார குறிகாட்டிகள்

குறிகாட்டி	2004	2005	2006	2007(அ)	2008(ஆ)
நாணயக் கூட்டுக்கள்					
ஒதுக்குப் பணம் ரூ. பில்.	171.0	197.9	239.9	264.4	268.4
குறுகிய பணம் M ₁ , ரூ. பில்.	188.5	230.7	259.7	266.6	277.3
M ₁ இன் மாற்றம், %	16.6	22.4	12.6	2.7	4.0
விரிந்த பணம் M _{2b} , ரூ. பில்.	858.6	1,022.3	1,204.6	1,404.0	1,522.8
M _{2b} இன் மாற்றம், %	19.6	19.1	17.8	16.6	8.5
M _{2b} இற்கான பணப் பெருக்கி,	5.0	5.2	5.0	5.3	5.7
வட்டி வீதம் (ஆண்டு முடிவு), %					
திறைசேரி உண்டியல் முதன்மை விளைவு - 3 மாதங்கள்	7.25	10.10	12.76	21.30	17.33
திறைசேரி உண்டியல் மீள்கொள்வனவு - ஓரிரவு	7.50	8.75	10.00	10.50	10.50
திறைசேரி உண்டியல் நேர்மாற்று மீள்கொள்வனவு ஓரிரவு	9.00	10.25	11.50	12.00	12.00
திறைசேரி முறிகள் - இரண்டு ஆண்டுகள்	8.25	-	-	15.50(b)	20.53
வர்த்தக வங்கி முதன்மைக் கடன் வழங்கல்	10.17	12.14	14.74	17.00	19.17
அழைப்புப் பணம்	8 - 11	10-11	12-15	13-40	12-20
தேசிய சேமிப்பு வங்கி	5.0	5.0	5.0	5.0	5.0
நிதியியல் நிறுவனங்கள் சொத்துக்கள், ரூ.பில்.					
மத்திய வங்கி	414.0	440.6	492.8	561.9	598.4
வர்த்தக வங்கிகள்	1,028.1	1,275.5	1,560.0	1,790.7	1,947.9
நிதிக் கம்பனிகள்	66.2	87.5	113.1	144.1	177.6
சிறப்பியல்பு வாய்ந்த வங்கிகள் (ஆ)	306.7	343.2	355.3	406.6	-
வணிக வங்கிகள்	21.0	24.0	8.7(d)	9.3(d)	-
சுறு நம்பிக்கைகள் (தேறிய சொத்துக்கள்)	4.2	4.4	5.3	6.3	-
பங்குச் சந்தை					
சந்தை மூலதனமையமாக்கல் ரூ.பில். (ஆண்டு முடிவில்)	382.1	583.8	834.8	820.7	488.8
அன்னத்து பங்கு விலைச் சுட்டெண் (ஆண்டு முடிவில்)	1,506.9	1,922.2	2,722.0	2,541.0	1,503.0
(அ) தற்காலிகமானவை (ஆ) 2005ஆம் 2006ஆம் திறைசேரிகளுக்கான ஏலங்கள் எதுவும் நடத்தப்படவில்லை. நவம்பர் 2வது வாரத்தில் ஒரு ஏலம் நடத்தப்பட்டது.					
(ஆ) அரசு கூட்டு முதலீட்டு வங்கி, கனவீசிசி வங்கி, தேசிய சேமிப்பு வங்கி, பிரதேச அபிவிருத்தி வங்கி, சனச வங்கி, கண்டி வீடமைப்பு வங்கி மற்றும் வ.ப. இலங்கை சேமிப்பு வங்கி					
(ச) வங்கி நீங்கலாக					

மொஉஉ இன் உலக ரீதியான ஒப்பீடு

பிராந்தியம்/ நாடு	உண்மையான மொஉஉ வளர்ச்சி, %					
	1991-2000	2004	2005	2006	2007	2008
உலகம்	2.9	4.9	4.5	5.1	5.2	3.2
உயர் வருமான பொருளாதாரங்கள்	2.7	3.4	2.6	2.9	2.7	0.9
ஐக்கிய அமெரிக்கா	3.3	3.9	3.2	2.8	2.0	1.1
யப்பான்	1.4	2.7	1.9	2.4	2.4	-0.6
சேர்மனி	2.1	1.6	0.8	3.0	2.5	1.3
யூரோ பிராந்தியம்	-	2.2	1.7	2.9	2.7	0.9
தாழ்ந்த மற்றும் நடுத்தர பொருளாதாரங்கள்	3.8	7.1	6.7	7.3	8.3	6.1
அபிவிருத்தியடைந்து வரும் ஆசியா	7.4	8.6	9.0	9.8	10.6	7.7
சீனா	10.5	10.1	10.4	11.6	13.0	9.0
இந்தோனேசியா	6.4	5.0	5.7	5.5	6.3	6.1
தென்னாசியா	5.2	6.7	8.7	8.7	8.7	7.0
இந்தியா	5.5	7.9	9.2	9.8	9.3	7.3
இலங்கை	5.2	5.4	6.2	7.7	6.8	6.0
மேற்கு அரைக் கோளம்	3.3	6.0	4.7	5.7	5.7	4.2
மத்திய கிழக்கு	4.0	6.0	5.8	5.7	6.3	5.9
துணை ஆபிரிக்க சகாரா	2.3	4.8	5.9	5.6	6.9	5.5

மூலம்: உலக பொருளாதார தோற்றப்பாடு (பநாதி) - 2009 ஏப்பிரல்

பிராந்தியங்களின்படி உலக மொஉஉ இன் வளர்ச்சி

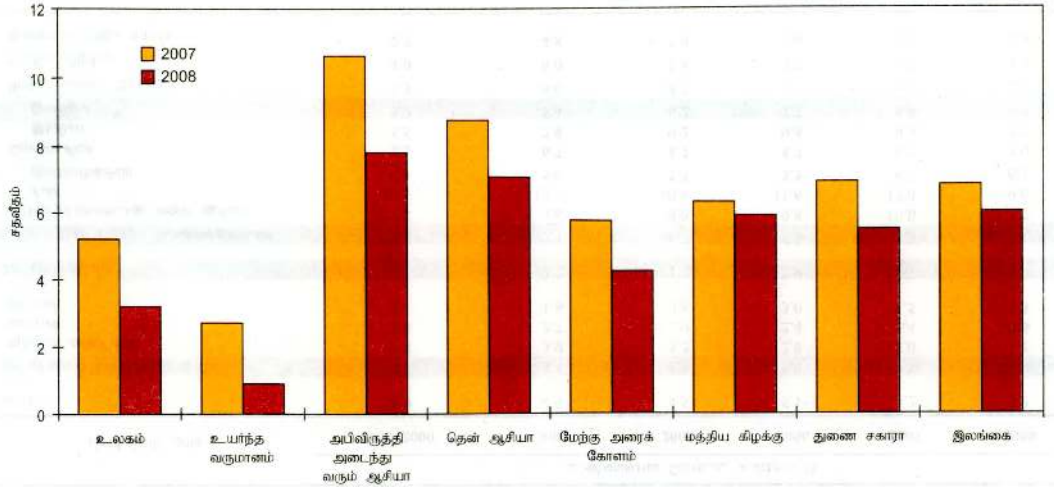

குடித்தொகை: சார்க் நாடுகள்

குறிகாட்டி	தொடர்பான ஆண்டு	இலங்கை	ஆப்கானித்தான்	வங்காளதேசம்	யூட்டான்	இந்தியா	மலாத்தீவு	நேபாளம்	பாக்கித்தான்
நடு ஆண்டு குடித்தொகை மில்.	1980	14.8	வி.கி.	88.5	வி.கி.	673.4	0.2	14.6	82.6
	1990	16.3	17.6	108.7	வி.கி.	835.1	0.2	18.1	108.0
	2000	18.5	வி.கி.	129.8	0.7	1,002.1	0.3	22.9	137.5
	2005	19.7	23.6	137.0	0.8	1,107.0	0.3	25.3	153.9
	2006	19.9	24.1	138.8	0.6	1,118.0	0.3	25.9	156.8
	2007	20.0	24.5	140.6	0.7	1,134.0	0.3	26.4	159.6
குடித்தொகை வளர்ச்சி, %	2005	1.1	1.7	1.3	1.3	1.5	1.5	2.3	1.9
	2006	1.1	2.1	1.3	1.9	1.5	1.8	2.3	1.8
	2007	0.6	1.7	1.3	1.9	1.4	2.0	2.1	1.8
குடித்தொகை ஆடர்த்தி (ச.கி.மீ. ஆட்கள்)	2007	319	வி.கி.	953	16	345	1,016	180	200
வயது தொகுதியின்படி குடித்தொகை, %									
0 - 14 ஆண்டுகள்	2006	24	47	35	32	33	33	39	36
15 - 64 ஆண்டுகள்	2006	70	49	62	64	62	63	58	60
65 ஆண்டுகளும் அதற்கு மேலும்	2006	7	4	4	5	5	4	4	4
நகரக் குடித்தொகை, %	2007	15.1(அ)	21.0	25.5(அ)	31.0	29.2	35.0(அ)	16.2(அ)	34.9
செப்பமற்ற பிறப்பு வீதம் 1,000 இற்கு	2006	18.7	49.0(ஆ)	25.4	19.3	23.5	23.1	28.5	25.6
செப்பமற்ற இறப்பு வீதம் 1,000 இற்கு	2006	5.8	19.0(ஆ)	7.6	7.3	7.5	5.9	7.9	6.7
பெண்கள் கருணை வீதம்: பெண்ணொருவருக்கான பிறப்பு	2006	1.9	7.3(ஆ)	2.9	2.3	2.5	2.7	3.1	3.9
சிக மரண வீதம் (ஒவ்வொரு 1,000 உயிருடனான பிறப்புக்களுக்கும்)	2006	11	165	52	63	57	26	46	78
கர்ப்பினிகள் மரண வீதம் (ஒவ்வொரு 100,000 உயிருடனான பிறப்புக்களுக்கும்)	2005	58	n.a.	578	440	450	120	830	320
பிறப்பில் ஆயுள் எதிர்பார்ப்பு, ஆண்டுகள்	2006	71.9	43.2	63.5	65.2	64.1	67.6	63.0	64.9
வி.கி. : விபரம் கிடைக்கவில்லை									
(அ) 2006 தொடர்பான தரவுகள்	(ஆ) 2005 தொடர்பான தரவுகள்								

மூலங்கள்: ஆசிய அபிவிருத்தி வங்கி முதன்மை குறிகாட்டிகள் - 2008

மனித அபிவிருத்தி அறிக்கை 2007/2008

குடித்தொகை: தெரிந்தெடுக்கப்பட்ட கிழக்காசிய நாடுகள்

குறிகாட்டி	தொடர்பான ஆண்டு	இந்தோனேசியா	மலேசியா	பிலிப்பைன்ஸ்	கொரியக் குடியரசு	சிங்கப்பூர்	தாய்லாந்து
நடு ஆண்டு குடித்தொகை மில்.	1980	147.3	13.8	48.3	38.1	2.4	46.7
	1990	179.3	17.8	62.0	42.9	3.0	55.8
	2000	206.3	23.3	78.4	47.3	4.0	62.4
	2004	216.4	25.6	83.5	48.1	4.2	64.2
	2005	219.9	26.1	85.2	48.3	4.3	64.8
	2006	222.1	26.6	87.0	48.3	4.4	65.2
	2007	224.9	27.2	88.6	48.5	4.6	65.8
குடித்தொகை வளர்ச்சி, %	2006	1.0	2.0	2.0	0.3	3.2	0.7
	2007	1.3	2.0	1.8	0.3	4.3	1.2
குடித்தொகை அடர்த்தி (ச.கி.மீற்றருக்கு ஆட்கள்)	2007	121	82	295	486	6,489	128
வயது தொகுதியின்படி குடித்தொகை, %							
0 - 14 ஆண்டுகள்	2006	28	31	36	18	19	21
15 - 64 ஆண்டுகள்	2006	66	65	60	72	72	71
65 ஆண்டுகளும் அதற்கு மேலும்	2006	6	4	4	10	9	8
நகரக் குடித்தொகை, %	2007	43.1(அ)	63.4	வி.கி.	80.8(அ)	100.0	32.9
செப்பமற்ற பிறப்பு வீதம், 1,000 இற்கு	2006	19.6	21.1	26.3	9.2	10.1	14.7
செப்பமற்ற இறப்பு வீதம், 1,000 இற்கு	2006	7.2	4.5	4.8	5.0	4.8	8.5
மொத்த கருவள வீதம், பெண்ணொருவருக்கான பிறப்பு	2006	2.2	2.7	3.3	1.1	1.3	1.8
சிக மரண வீதம் (1,000 உயிருடனான (1,000 உயிருடனான பிறப்புக்களுக்கு)	2006	26	10	24	5	2	7
கர்ப்பினிகள் மரண வீதம் (100,000 உயிருடனான பிறப்புக்களுக்கு)	2005	420	62	230	14	14	110
பிறப்பில் வாழ்நாள் எதிர்பார்ப்பு, ஆண்டுகள்	2006	70.1	73.9	71.3	78.2	79.7	70.0
வி.கி. : விபரம் கிடைக்கவில்லை							
(அ) 2005 தொடர்பான தரவுகள்							

மூலங்கள் : ஆசியா, பசிபிக்கிற்கான முதன்மைக் குறிகாட்டிகள் - ஆஅவு
மனித அபிவிருத்தி அறிக்கை 2007/2008

தேசிய கணக்குகள்: சர்க்கார் நாடுகள்

குறிகாட்டி	தொடர்பான ஆண்டு	இலங்கை	ஆப்கானித்தான்	வங்காளதேசம்	பூட்டான்	இந்தியா	மாலத்தீவுகள்	நேபாளம்	பாகித்தான்
மொத்த தேசிய உற்பத்தி மில். ஐ.அ.டொ. (அ)	2000	16,292	வி.கி.	47,141	403	460,903	594	5,552	69,816
	2005	23,724	வி.கி.	60,544	817	794,784	வி.கி.	7,618	112,129
	2006*	26,908	வி.கி.	63,759	912	906,023	வி.கி.	8,187	128,482
	2007	32,557	வி.கி.	73,288	வி.கி.	113,018	வி.கி.	11,060	145,997
தலைக்குரிய மொத்த உ. (ஆ) ஐ.அ.டொ.	2000	881	வி.கி.	363	591	454	2,776	241	508
	2005	1,204	வி.கி.	442	வி.கி.	794	வி.கி.	301	728
	2006*	1,352	வி.கி.	459	1302	808	வி.கி.	317	821
	2007	1,628	வி.கி.	521	வி.கி.	997	வி.கி.	419	915
தலைக்குரிய மொத்த உ. ஐ.அ.டொ.	2006	3,930	881	1,298	4,022	2,463	5,027	1,079	1,539
உண்மையான மொத்த உ. வளர்ச்சி, % (ஆ)	2003	5.9	15.1	5.8	7.2	6.9	8.5	3.9	4.8
	2005	6.2	16.1	6.3	7.0	9.2	-4.6	3.1	7.7
	2006	7.7	8.2	6.5	8.8	9.8	18.0	3.7	6.2
	2007	6.8	12.1	6.3	17.9	9.3	7.2	3.2	6.0
மொத்த உ. துறை ரீதியான உள்னடக்கம், % (அ)									
வேளாண்மை	2007	6.0	வி.கி.	18.9	வி.கி.	17.6	-17.5	32.5	19.6
கைத்தொழில்	2007	31.6	வி.கி.	28.5	வி.கி.	29.4	9.9	16.5	26.8
பணிகள்	2007	62.4	வி.கி.	52.6	வி.கி.	52.9	8.6	50.9	53.7
செலவினமும் சேமிப்புகளும் மொத்த உ. இன், % (அ)									
தனியார் நுகர்வு	2007	67.2	வி.கி.	74.0	வி.கி.	5.5	வி.கி.	81.1	74.9
அரசு நுகர்வு	2007	15.3	வி.கி.	5.6	வி.கி.	10.1	வி.கி.	9.2	10.4
மொத்த மூலதனவாக்கம்	2007	27.2	வி.கி.	24.3	வி.கி.	38.4	வி.கி.	28.0	23.0
உள்நாட்டு சேமிப்புகள்	2007	17.6	வி.கி.	20.5	வி.கி.	வி.கி.	வி.கி.	9.7	14.7
தேசிய சேமிப்புகள்	2007	23.3	வி.கி.	29.1	49.3	வி.கி.	வி.கி.	28.5	24.0

(அ) நடைமுறைச் சந்தை விலைகளில் மதிப்பீடுகள்

(ஆ) நாட்டிற்கு நாடு வேறுபடுகின்ற அடிப்படை ஆண்டுகளுடன் நிலையான விலைகளில் மதிப்பீடு

வி.கி. - வியரம் கிடைக்கவில்லை * 2006 இற்கான நடைமுறைச் சந்தை விலைகளில் மொத்த தேசிய வருமானம்

மூலம்: ஆசியா, பசிபிக்கிற்கான

முதன்மைக் குறிகாட்டிகள், 2008

- ஆ.அ.வ

தேசிய கணக்குகள்: தெரிந்தெடுக்கப்பட்ட கிழக்காசிய நாடுகள்

குறிகாட்டி	தொடர்பான ஆண்டு	இந்தோனேசியா	மலேசியா	பிலிப்பைன்ஸ்	கொரியக் குடியரசு	சிங்கப்பூர்	தாய்லாந்து
மொத்த தேசிய உற்பத்தி மில். ஐ.ஓ.டி. (அ)	2003	199,028	97,210	86,446	606,207	90,216	140,655
	2005	272,473	135,025	105,204	486,921	115,021	164,867
	2006	348,727	151,280	128,045	887,998	127,978	198,210
	2007	336,942	182,589	157,081	971,205	155,641	238,059
தலைக்குரிய மொ.உ. ஐ.ஓ.டி.	2003	926	3,881	1,066	12,656	21,531	2,199
	2005	1,239	5,167	1,234	16,294	26,705	2,660
	2006	1,570	5,678	1,472	18,386	28,541	3,098
	2007	1,498	6,713	1,772	20,025	33,835	3,618
தலைக்குரிய மொ.உ. ஐ.ஓ.டி.	2006	3,471	12,314	3,127	23,050	47,065	7,403
உண்மையான மொ.உ. வளர்ச்சி, % (ஆ)	2003	4.8	5.8	4.9	2.8	3.8	7.1
	2005	5.7	5.3	5.0	4.0	7.3	4.6
	2006	5.5	5.8	5.4	5.2	8.4	5.2
	2007	6.3	6.3	7.2	5.1	7.8	4.9
மொ.உ. துறைமுகியான உள்ளடக்கம், % (அ)							
வேளாண்மை	2007	13.8	10.0	14.1	3.0	0.1	11.4
கைத்தொழில்	2007	46.7	46.8	31.7	39.4	29.4	43.9
பணிகள்	2007	39.4	43.2	54.2	57.6	70.5	44.7
செலவினமும் மேம்பாட்டிற்கும் மொ.உ. இன், % (அ)							
தனியார் நுகர்வு	2007	63.5	45.6	69.4	54.1	39.6	53.5
அரசு நுகர்வு	2007	8.3	12.2	9.7	15.1	10.5	12.6
மொத்த மூலதனவாக்கம்	2007	24.9	21.9	15.3	29.4	22.6	26.8
உள்நாட்டு சேமிப்புகள்	2007	28.2	43.2	20.9	30.8	51.4	33.9
தேசிய சேமிப்புகள்	2007	25.4	37.5	வி.கி.	30.6	46.8	32.4

(அ) நடைமுறைச் சந்தை விலைகளில் மதிப்பீடுகள்

(ஆ) நாட்டிற்கு நாடு வேறுபடுகின்ற அடிப்படை ஆண்டுகளுடன் நிலையான விலைகளில் மதிப்பீடு

வி.கி. - விபரம் கிடைக்கவில்லை

மூலம்: உலக அபிவிருத்தி குறிகாட்டிகள் - 2008

தலைக்குரிய வருமானம் (தெரிந்தெடுக்கப்பட்ட ஆசிய நாடுகள்)

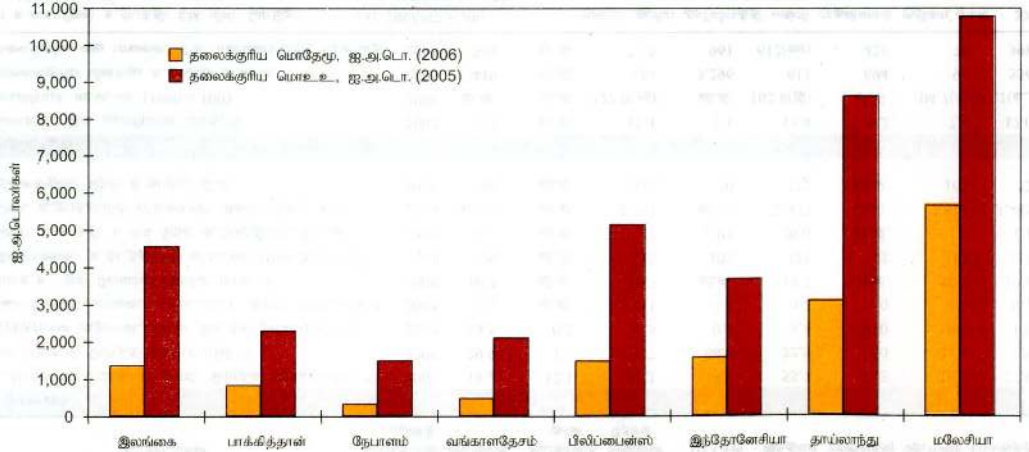

வேளாண்மையும் கைத்தொழிலும்: சார்க் நாடுகள்

குறிகாட்டிகள்	தொடர்பான ஆண்டு	இலங்கை	ஆப்கானித்-தான்	வங்காள தேசம்	பூட்டான்	இந்தியா	மால்தீவு	நேபாளம்	பாக்கித்தான்
வேளாண்மை									
உற்பத்தி செய்யக்கூடிய நிலம், மொத்த நிலப்பரப்பில் %	2005	14.2	12.1	61.1	3.4	53.7	13.3	16.5	27.6
காட்டுப்பகுதி, மொத்த நிலப்பரப்பில் %	2005	29.9	1.3	6.7	68.0	22.8	3.0	25.4	2.5
நிரந்தரமான அறுவடை நிலம், மொத்த நிலப்பரப்பில் %	2005	15.5	0.2	3.5	0.4	3.4	30.0	0.9	1.0
தலைக்குரிய அறுவடை செய்யப்பட்ட நிலம், எக்டேயர்கள்	2005	0.1	வி.கி.	0.1	0.3	0.2	0.0	0.1	0.1
மொஉஉ இல் வேளாண்மையின் பங்கு, %	2006	16.5	வி.கி.	18.7	வி.கி.	17.5	வி.கி.	38.2	19.4
வேளாண்மை உற்பத்தியின் சுட்டெண் (1999-2001=100)	2005	106	வி.கி.	110	102	123	92	113	113
நெல் உற்பத்தி, உலக நெல் உற்பத்தியில், % (அ)	2005	0.7	வி.கி.	5.7	0.01	20.0	வி.கி.	1.0	1.1
நெல் உற்பத்தியின் விளைச்சல், எக்டேயரிற்கு கி.கி	2004	4,137	வி.கி.	3,505	வி.கி.	2,977	வி.கி.	2,814	3,485
தலைக்குரிய நெல் உற்பத்தி கி.கி.	2006	168	வி.கி.	315	70	122	வி.கி.	163	52
கைத்தொழில்									
மொஉஉ இல் தயாரிப்பின் பங்கு, %	2005	13.2	வி.கி.	15.1	7.1	14.4	6.2	7.4	17.0
தயாரிப்புச் சுட்டெண் (1990 = 100)	2006	கி.வி.	வி.கி.	327.0(ஆ)	வி.கி.	162.8(இ)	வி.கி.	104.7(ஈ)187.1(உ)	
தலைக்குரிய மின்வலு உற்பத்தி கி.வா.ம.	2005	446	வி.கி.	154	3,296	611	694	95	556
தலைக்குரிய வலு பாவனை, கி.கி. எண்ணெயிற்கு சமனானது	2005	369	வி.கி.	17	961	612(ஊ)	426	78	398
(அ) உலக நெல் உற்பத்தி: 628 மில். மெ.தொ.	(ஈ) 1996/97 = 100	மூலம்: ஆசிய ஆபீவிரகத்தி வங்கி முதன்மைக் குறிகாட்டிகள் - 2008							
(ஆ) 1988/89 = 100	(உ) 1999/2000 = 100								
(இ) 1993/94	(ஊ) 2004 வி.கி. - விபரம் கிடைக்கவில்லை								

வேளாண்மையும் கைத்தொழிலும்: தெரிந்தெடுக்கப்பட்ட கிழக்காசிய நாடுகள்

குறிகாட்டி	தொடர்பான ஆண்டு	இந்தோனேசியா	மலேசியா	பிலிப்பைன்ஸ்	கொரியக் குடியரசு	சிங்கப்பூர்	தாய்லாந்து
வேளாண்மை							
உற்பத்தி செய்யக்கூடிய நிலம், மொத்த நிலப்பரப்பில் %	2005	12.7	5.5	19.1	16.6	0.9	27.7
காட்டுப்பகுதி, மொத்த நிலப்பரப்பில் %	2005	48.8	63.6	24.0	63.5	3.4	28.4
நிரந்தரமான அறுவடை நிலம், மொத்த நிலப்பரப்பில் %	2005	7.5	17.6	16.8	2.0	0.3	7.0
தலைக்குரிய அறுவடை செய்யப்பட்ட நிலம், எக்டேயர்கள்	2005	0.2	0.3	0.1	0.0	வி.கி.	0.3
மொஉஉ இல் வேளாண்மையின் பங்கு, %	2006	12.9	8.7	14.2	2.9	0.1	10.7
வேளாண்மை உற்பத்தியின் கட்டெண் (1999-2001=100)	2005	123	126.5	114.1	95.4	124.2	105.3
நெல் உற்பத்தி, உலக நெல் உற்பத்தியில், % (அ)	2005	12.3	0.3	3.3	1.1	-	6.8
நெல் உற்பத்தியின் விளைச்சல், எக்டேயரிற்கு கி.கி	2004	4,592	3,312	3,607	6,523	-	2,611
தலைக்குரிய நெல் உற்பத்தி கி.கி.	2006	245	81	176	131	-	449
கைத்தொழில்							
மொஉஉ இல் தயாரிப்பின் பங்கு, %	2005	28.8	வி.கி.	22.0	25.3	26.9	35.6
தயாரிப்புக் கட்டெண் (1990 = 100)	2006	116.2(ஆ)	134.5(ஆ)	306.6(ஈ)	148.1(ஆ)	139.5(ஆ)	167.1(ஆ)
தலைக்குரிய மின்வலு உற்பத்தி கி.வா.ம.	2005	554(ஆ)	3,683	664	7,084(ஆ)	8,785	1,933(ஆ)
தலைக்குரிய வலு பாவனை, கி.கி. எண்ணெயிற்கு சமனானது	2005	461(ஆ)	2,933(ஆ)	525	3,996(ஆ)	7,991	1,873(ஆ)
(அ) உலக நெல் உற்பத்தி: 628 மில். மெ.தொ. வி.கி. - விபரம் கிடைக்கவில்லை மூலம்: ஆசிய அபிவிருத்தி வங்கு முதன்மைக் குறிகாட்டிகள் - 2008							
(ஆ) 2003 = 100							
(இ) 2000 = 100							
(ஈ) 1978 = 100							

சமூக குறிகாட்டிகள்: சார்க் நாடுகள்

குறிகாட்டி	தொடர்பான ஆண்டு	இலங்கை	ஆப்கானித்தான்	வங்காள தேசம்	பூட்டான்	இந்தியா	மால்தீவு	நேபாளம்	பாகித்தான்
மனிதவள அபிவிருத்திச் சுட்டெண் (அ) (ஆகக் கூடியது: 1, ஆகக் குறைந்தது: 0)	2006	0.742	வி.கி.	0.524	0.613	0.609	0.749	0.530	0.562
கல்வி அறிவு வீதம், % : - ஆண்	1999-2006	92.7	43.1	57.9	66.2	76.4	96.9	69.3	67.7
- பெண்	1999-2006	89.1	12.6	46.8	40.5	53.4	97.0	42.0	39.6
தொழிற்படை, வீதம், % - ஆண்	2007	67.8	வி.கி.	வி.கி.	வி.கி.	வி.கி.	வி.கி.	வி.கி.	70.0
(தொழில்புரியும் வயதுடைய குடித்தொகையின் %) - பெண்	2007	33.4	வி.கி.	வி.கி.	வி.கி.	வி.கி.	வி.கி.	வி.கி.	19.1
பொதுமருத்துவர் (100,000 மக்களுக்கு)	2005	55	20	30	5	60	92	21	80
வைத்தியசாலை படுக்கைகள் (1,000 ஆட்களுக்கு)	2005	31	4	3	16	9	23	2	7
வறுமைக் கோட்டிற்கு கீழேயுள்ள குடித்தொகை, %	1990-2004	25	வி.கி.	50	26	29	92	31	33
நாளாந்த தலைக்குரிய புரதச்சத்து வழங்கல், கிராம்.	2003	56	வி.கி.	50	வி.கி.	63	109	65	64
நாளாந்த தலைக்குரிய கலோரி வழங்கல், கலோ.	2003	2,390	வி.கி.	2,200	வி.கி.	2,470	2,600	2,430	2,320
நாளாந்த செய்யத்தாள் 1,000 ஆட்களுக்கு	2000	29	வி.கி.	9	வி.கி.	60	வி.கி.	12	39
தொலைக்காட்சிப் பெட்டி 1,000 ஆட்களுக்கு	2004	117	வி.கி.	59	வி.கி.	83	வி.கி.	8	150
வானொலிப் பெட்டி 1,000 ஆட்களுக்கு	2004	215	வி.கி.	49	வி.கி.	120	வி.கி.	39	105
தொலைபேசி 1,000 ஆட்களுக்கு	2007	142	3	8	34	34	109	27	30
செல்லிடத் தொலைபேசி 1,000 ஆட்களுக்கு	2007	413	172	217	172	200	1,040	42	481

(அ) எதிர்பார்க்கும் வாழ்நாள் கல்வி மற்றும் வருமானத்தின் கூட்டுச் சுட்டெண்
வி.கி. - விபரம் கிடைக்கவில்லை

மூலங்கள்: ஆ.அ வங்கி முதன்மைக் குறிகாட்டிகள் - 2008
மனிதவள அபிவிருத்தி அறிக்கை - 2007/2008
உலக அபிவிருத்தி குறிகாட்டிகள் - 2006

சமூக குறிகாட்டிகள்: தெரிந்தெடுக்கப்பட்ட கிழக்காசிய நாடுகள்

குறிகாட்டி	தொடர்பான ஆண்டு	இந்தோனேசியா	மலேசியா	பிலிப்பைன்ஸ்	கொரியக் குடியரசு	சிங்கப்பூர்	தாய்லாந்து
மனிதவள அபிவிருத்திச் சுட்டெண் (அ) (ஆகக் கூடியது: 1, ஆகக் குறைந்தது: 0)	2006	0.726	0.833	0.745	0.928	0.918	0.786
கல்வி அறிவு வீதம், % :							
- ஆண்	1999-2006	94.7	93.9	93.1	வி.கி.	97.2	95.7
- பெண்	1999-2006	87.4	89.1	93.5	வி.கி.	91.2	92.3
தொழிற்படை வீதம், %							
(தொழில்புரியும் வயதுடைய குடித்தொகையின் %) - ஆண்	2007	83.7	79.5	78.3	74.0	76.5	81.1
- பெண்	2007	49.5	46.4	48.2	50.2	54.3	64.3
பொதுமருத்துவர் (100,000 மக்களுக்கு)	2005	13	71	115	157	150	37
வைத்தியசாலை படுக்கைகள் (1,000 ஆட்களுக்கு)	2005	0.6	18	12	71	28	22
வறுமைக் கோட்டிற்கு கீழேயுள்ள குடித்தொகை, %	1990-2004	27.1	15.5	36.8	4.0	வி.கி.	13.6
நாளாந்த தலைக்குரிய புரதச்சத்து வழங்கல், கிரா.	2003	67	82	60	101	வி.கி.	60
நாளாந்த தலைக்குரிய கலோரி வழங்கல், கலோ.	2003	2,890	2,880	2,490	3,030	வி.கி.	2,400
நாளாந்த செய்தித்தாள் 1,000 ஆட்களுக்கு	2000	23	95	67	393	273	197
நாளாந்த செய்தித்தாள் 1,000 ஆட்களுக்கு	2004	153	210	182	458	303	300
வானொலிப் பெட்டி 1,000 ஆட்களுக்கு	2004	159	420	161	1,034	672	235
தொலைபேசி 1,000 ஆட்களுக்கு	2007	97	164	43	483	419	110
செல்லிடத் தொலைபேசி 1,000 ஆட்களுக்கு	2007	353	879	508	902	1,267	804
(அ) எதிர்பார்க்கும் வாழ்நாள் கல்வி மற்றும் வருமானத்தின் கூட்டுச் சுட்டெண் வி.கி. - விபரம் கிடைக்கவில்லை குறிப்பு: தொடர்பான ஆண்டிற்கு மதிப்பீடுகள் கிடைக்காதவிடத்து தரவுகள் மிக அண்மித்த ஆண்டுகள் தொடர்பானவையாகக் காணப்படுகின்றன.							
					மூலங்கள்: ஆ.அ வங்கி முதன்மைக் குறிகாட்டிகள் - 2008 மனிதவள அபிவிருத்தி அறிக்கை - 2007/2008 உலக அபிவிருத்தி குறிகாட்டிகள் - 2006		

சமூக குறிகாட்டிகள்: தெரிந்தெடுக்கப்பட்ட கிழக்காசிய நாடுகள்

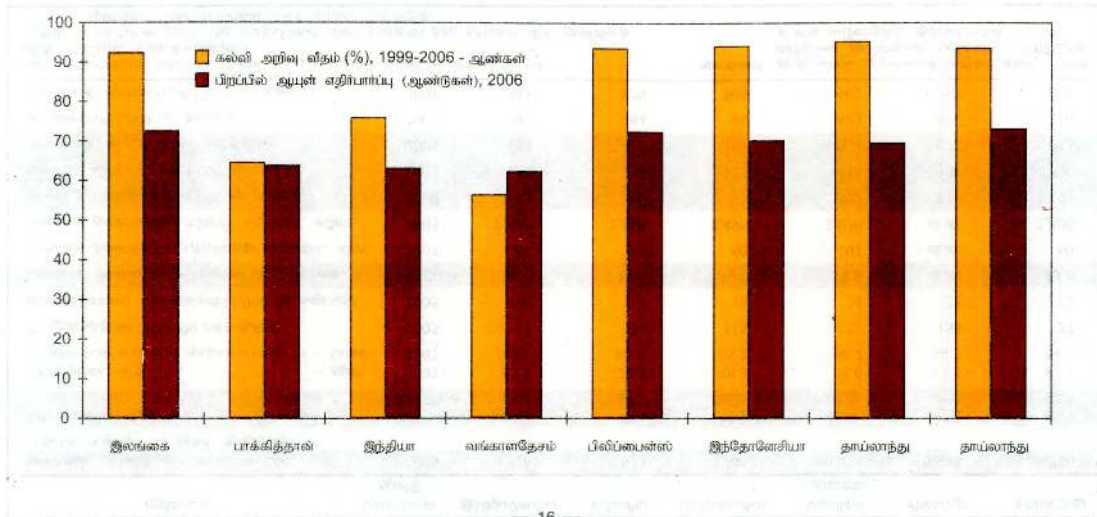

பணவீக்கம்^(அ) : தெரிந்தெடுக்கப்பட்ட நாடுகள்

ஆண்டு	2003	2004	2005	2006	2007	2008 (ஆ)
சர்க் நாடுகள்						
இலங்கை	9.0	9.0	11.0	10.0	15.8	22.6
ஆப்கானித்தான்	24.1	13.2	12.3	5.1	13.0	27.2
வங்காளதேசம்	5.4	6.1	7.0	7.1	9.1	8.4
பூட்டான்	2.1	4.6	5.3	5.0	5.2	7.7
இந்தியா	3.8	3.8	4.2	6.2	6.4	8.3
யாலைதீவு	-2.8	6.3	3.3	3.5	7.4	12.3
நேபாளம்	4.7	4.0	4.5	8.0	6.4	7.7
பாக்கித்தான்	3.1	4.6	9.3	7.9	7.8	12.0
கிழக்காசிய நாடுகள்						
இந்தோனேசியா	6.8	6.1	10.5	13.1	6.0	9.8
மலேசியா	1.1	1.4	3.0	3.6	2.0	5.4
பிலிப்பைன்ஸ்	3.5	6.0	7.7	6.2	2.8	9.3
கொரியக் குடியரசு	3.5	3.6	2.8	2.2	2.5	4.7
சிங்கப்பூர்	0.5	1.7	0.5	1.0	2.1	6.5
தாய்லாந்து	1.8	2.8	4.5	4.6	2.2	5.5
கைத்தொழில் நாடுகள்						
யப்பான்	-0.3	0.0	-0.3	0.3	0.0	1.4
ஐக்கிய இராச்சியம்	1.4	1.3	2.0	2.3	2.3	3.6
ஐக்கிய அமெரிக்கா	2.3	2.7	3.4	3.2	2.9	3.8

(அ) நுகர்வோர் விலைச்சுட்டெண்பின் ஆண்டுச் சராசரியின் சதவீத மாற்றம்

மூலங்கள்: உலக பொருளாதாரத் தோற்றப்பாடு, பநாதி - 2009 ஏப்பிரல்

(ஆ) தற்காலிகமானவை

தொகைமதிப்பு புள்ளிவிபரத் திணைக்களம்

வெளிநாட்டு வர்த்தகமும் நிதியும்: சார்க் நாடுகள்

குறிகாட்டி	தொடர்பான ஆண்டு	இலங்கை(அ)	ஆப்கானித்தான்	வங்காள தேசம்	யூட்டான்	இந்தியா	மால்தீவு	நேபாளம்	பாக்கித்தான்
ஏற்றுமதிகள், மில். ஐ.அ.டொ.	2007	7,640	454	12,449	513	158,461	232	925	18,121
தலைக்குரிய ஏற்றுமதிகள், ஐ.அ.டொ.	2007	387	19	89	733	140	772	35	114
இறக்குமதிகள், மில். ஐ.அ.டொ.	2007	11,296	3,021	16,665	501	248,521	936	2,933	28,761
தலைக்குரிய இறக்குமதிகள், ஐ.அ.டொ.	2007	565	123	119	716	219	3,119	111	180
ஏற்றுமதி / இறக்குமதி விகிதம்	2007	0.68	0.15	0.75	1.02	0.64	0.25	0.32	0.63
வர்த்தக நிலுவை, மில். ஐ.அ.டொ.	2007	-3,561	-2,567	-4,216	12	-90,060	-704	-2,008	-10,640
நடைமுறைக் கணக்கு நிலுவை, மில்.ஐ.அ.டொ	2007	-1,401	-119	805	115	-17,403	-472	-130	-8,253
தங்கம் நீங்கலாக மொத்த ஒதுக்கு, மில்.ஐ.அ.டொ	2007	3,515	வி.கி.	5,783	699	266,988	308	வி.கி.	14,044
வெளிநாட்டு படுகடன், மில். ஐ.அ.டொ.	2006	12,214	1,771	20,521	713	153,075	459	3,409	35,509
வெளிநாட்டு படுகடன் விகிதம் %	2006	9.8	வி.கி.	3.7	வி.கி.	7.7	6.9	5.1	8.6
செலாவணி வீதம் (ஆ)									
(உள்நாட்டு நாணயம்/ ஐ.அ.டொ.)	2007	110.62	49.96	68.88	41.35	41.31	12.80	66.42	60.74

(அ) தலைக்குரிய ஏற்றுமதி/ இறக்குமதி தரவுகள் குடித்தொகை மதிப்பீடு மற்றும் வீடமைப்பு - 2001 இலிருந்து பெறப்பட்ட தற்காலிக மதிப்பீடுகளை அடிப்படையாகக் கொண்டவை.

(ஆ) ஐ.அ. டொலர் ஒன்றிற்கு உள்நாட்டு நாணயத்தின் அலகு (ஆண்டுச் சராசரி)
வி.கி. - வீபரம் கிடைக்கவில்லை

மூலங்கள்: ஆசிய பசிபிக்கிற்கான முதன்மைக் குறிகாட்டிகள் 2008 - ஆ.அ.வங்கி

மனிதவள அபிவிருத்தி அறிக்கை 2007/08

இலங்கை மத்திய வங்கி ஆண்டறிக்கை - 2007

வெளிநாட்டு வர்த்தகமும் நிதியும்: தெரிந்தெடுக்கப்பட்ட கிழக்காசிய நாடுகள்

குறிகாட்டி	தொடர்பான ஆண்டு	இந்தோனேசியா	மலேசியா	பிலிப்பைன்ஸ்	கொரிய குடியரசு	சிங்கப்பூர்	தாய்லாந்து
ஏற்றுமதிகள், மில். ஐ.அ.டொ.	2007	118,014	176,403	49,321	378,982	302,819	151,130
தலைக்குரிய ஏற்றுமதிகள், ஐ.அ.டொ.	2007	525	6,485	557	7,814	65,830	2,297
இறக்குமதிகள், மில். ஐ.அ.டொ.	2007	84,930	139,075	57,557	349,573	253,654	125,170
தலைக்குரிய இறக்குமதிகள், ஐ.அ.டொ.	2007	378	5,113	650	7,208	55,142	1,902
ஏற்றுமதி / இறக்குமதி விகிதம்	2007	1.39	1.27	0.86	1.08	1.19	1.21
வர்த்தக நிலுவை, மில். ஐ.அ.டொ. (அ)	2007	33,084	37,328	-8,236	29,409	49,165	25,960
நடைமுறைக் கணக்கு நிலுவை, மில்.ஐ.அ.டொ	2007	11,009	28,931	5,766	5,954	39,157	14,921
தங்கம் நங்கலாக மொத்த ஒதுக்கு, மில்.ஐ.அ.டொ	2007	54,976	101,019	30,211	262,150	162,957	85,221
வெளிநாட்டு படுகடன், மில். ஐ.அ.டொ.	2007	130,956	50,526	60,324	260,061	313,551	55,233
வெளிநாட்டு படுகடன் விகிதம் % (ஆ)	2006	16.6	4.0	19.6	வி.கி.	வி.கி.	9.4
செலாவணி வீதம் (இ)							
(உள்நாட்டு நாணயம்/ ஐ.அ.டொ.)	2007	9,141.00	3.44	46.15	929.26	1.51	34.52
(அ) இறக்குமதிகளைக் கழித்த ஏற்றுமதிகள்							
(ஆ) மொத்த படுகடன் தீர்ப்பனவுகள் நீண்டகால படுகடன் மீதான முதல் தொகை மற்றும் வட்டிக் கொடுப்பனவுகள், குறுங்கால படுகடன் மீதான வட்டிக் கொடுப்பனவுகள் மற்றும் பநா நிதிய மீள்கொள்வனவுகள் மற்றும் கட்டணங்கள் என்பனவற்றை உள்ளடக்கியுள்ளன.							
(இ) ஐ.அ.டொலர் ஒன்றிற்கான உள்நாட்டு நாணயத்தின் அலகுகள்							
வி.கி. - விபரம் கிடைக்கவில்லை							

மூலங்கள்: ஆ.அ. வங்கி முதன்மைக் குறிகாட்டிகள் - 2008
பநா நிதியியல் புள்ளிவிபரங்கள் 2008 திசம்பர்

நாணய மற்றும் இறைக் குறிகாட்டிகள்: சார்க் நாடுகள்

குறிகாட்டி	தொடர்பான ஆண்டு	இலங்கை	ஆப்கானித்தான்	வங்காளதேசம்	பூட்டான்	இந்தியா	மால்தீவு	நேபாளம்	பாக்கித்தான்
ஒதுக்குப் பணம், மில். ஐ.அ.டொ.	2007	2,432	1,379	7,335	320	195,238	340	1,835	16,599
குறுகிய பணம், மில். ஐ.அ.டொ.	2007	2,452	2,297	7,354	404	276,582	344	1,908	67,341
விரிந்த பணம், மில். ஐ.அ.டொ.	2007	10,577	2,401	30,779	652	967,905	779	5,952	72,554
விரிந்த பணம், மொ.உ.இன், %	2007	32.1	வி.கி.	45.3	n.a.	24.5	73.8	54.4	50.6
நாணய மாற்றம் (அ), % குறுகிய பணம்	2007	1.7	64.0	17.5	77.1	28.9	18.6	21.5	2.0
விரிந்த பணம்	2007	14.7	49.3	17.1	40.8	29.9	23.7	24.7	18.2
விரிந்த பணத்தின் உள்னமைப்பு, %									
நாணயம்	2007	15.1	47.8	12.6	10.8	14.2	11.4	21.1	22.9
கேள்வி வைப்புக்கள்	2007	31.9	47.6	11.3	51.2	14.4	32.7	10.9	69.9
போலி நாணயம்	2007	99.1	4.5	76.1	40.0	71.4	55.8	67.9	7.2
விரிந்த பணத்தின் ஒதுக் காரணிகள், மில். ஐ.அ.டொ.									
தேறிய வெளிநாட்டுச் சொத்துக்கள்	2007	2,078	3,252	4,774	611	306,247	36	1,985	13,900
உள்நாட்டு கொடுகடன்	2007	11,988	30	29,658	246	838,612	1,080	5,429	65,519
தேறிய ஏனைய வீடயங்கள்	2007	3,509	1,123	3,653	206	176,955	-265	-1,462	-6,865
பணப் பெறுகல் (ஆ)									
குறுகிய பணத்திற்காக	2007	1.0	1.7	1.0	1.3	1.4	1.0	1.0	4.1
விரிந்த பணத்திற்காக	2007	4.3	1.7	4.2	2.0	5.0	2.3	3.2	4.4
பணத்தின் வருமான வேகம் (இ)									
குறுகிய பணத்தின்	2007	13.3	வி.கி.	10.0	2.3	4.1	வி.கி.	5.8	2.2
விரிந்த பணத்தின்	2007	3.1	வி.கி.	2.4	1.4	1.2	வி.கி.	1.9	2.0
இறைத் தொழிற்பாட்டு குறிகாட்டிகள், மொ.உ.இன் %									
அரசிறை	2007	15.8	வி.கி.	10.6	வி.கி.	12.1	49.4	11.7	14.9
மொத்த செலவினம்	2007	23.5	வி.கி.	14.3	வி.கி.	15.1	66.9	16.0	19.3
வரவு செலவுத்திட்ட மீகை/ பற்றாக்குறை (-)	2007	-7.7	வி.கி.	-3.3	வி.கி.	-3.1	-7.9	-6.9	-4.0

(அ) உள்நாட்டு நாணயத்தின் தொகையின் சதவீத மாற்றம்
 (ஆ) ஒதுக்குப் பணத்திற்கான பணத்தின் விகிதம்
 (இ) பணத்திற்கான மொத்த இன் விகிதம்
 வி.கி. - விபரம் கிடைக்கவில்லை

மூலங்கள்: ஆ.அ வங்கி முதன்மைக் குறிகாட்டிகள் - 2008
 பன்னாட்டு நிதியியல் புள்ளிவிபரங்கள் ஆண்டறிக்கை 2008

நாணய மற்றும் இறைக் குறிகாட்டிகள்: தெரிந்தெடுக்கப்பட்ட கிழக்காசிய நாடுகள்

குறிகாட்டி	தொடர்பான ஆண்டு	இந்தோனேசியா	மலேசியா	பிலிப்பைன்ஸ்	கொரியக் குடியரசு	சிங்கப்பூர்	நாய்லாந்து
ஒதுக்குப் பணம், மில். ஐ.அ.டொ.	2007	47,949	18,575	25,818	60,690	18,619	26,049
குறுகிய பணம், மில். ஐ.அ.டொ.	2007	50,404	49,129	19,185	3,404,064	42,425	29,084
விரிந்த பணம், மில். ஐ.அ.டொ.	2007	179,723	231,664	66,988	1,370,506	197,438	240,947
விரிந்த பணம், மொ.உ.இன், %	2007	41.5	124.2	46.5	141.3	122.4	98.0
நாணய மாற்றம் (அ), %							
குறுகிய பணம்	2007	27.8	27.8	28.3	12.4	29.0	18.1
விரிந்த பணம்	2007	19.1	18.4	23.0	13.9	19.6	55.1
விரிந்த பணத்தின் உள்வாங்கல், %							
நாணயம்	2007	11.2	4.5	11.6	1.7	5.6	8.7
கேள்வி வைப்புக்கள்	2007	16.9	16.7	17.0	23.1	15.9	3.4
போலி நாணயம்	2007	72.0	16.7	71.4	75.2	78.5	87.9
விரிந்த பணத்தின் ஒதுக் காரணிகள், மில். ஐ.அ.டொ.			78.8				
தேறிய வெளிநாட்டுச் சொத்துக்கள்	2007	57,388	111,640	35,376	238,966	157,411	104,539
உள்நாட்டு கொடுகள்	2007	168,288	210,678	67,694	1,586,710	123,461	236,150
தேறிய ஏனைய விடயங்கள்	2007	-45,934	-80,228	-19,486	-455,171	-83,436	-99,742
பணப் பெருக்கி (ஆ)							
குறுகிய பணத்திற்காக	2007	1.1	2.6	0.7	5.6	3.1	1.1
விரிந்த பணத்திற்காக	2007	3.7	12.5	2.6	22.6	14.5	9.2
பணத்தின் வருமான வேகம் (இ)							
குறுகிய பணத்தின்	2007	6.7	3.7	8.2	2.9	3.7	8.2
விரிந்த பணத்தின்	2007	1.9	0.8	2.3	0.7	0.8	1.0
இறைத் தொழிற்பாட்டு குறிகாட்டிகள், மொ.உ.இன் %							
அரசிறை	2007	17.9	21.8	17.1	27.0	வி.கி.	17.2
மொத்த செலவினம்	2007	19.1	25.0	17.1	22.5	வி.கி.	19.2
வரவு செலவுத்திட்ட மிகை/ பற்றாக்குறை (-)	2007	-1.2	-3.2	-0.2	3.8	வி.கி.	-1.7

(அ) உள்நாட்டு நாணயத்திலுள்ள தொகையின் சதவீத மாற்றம்

(ஆ) ஒதுக்குப் பணத்திற்கான பணத்தின் விகிதம்

(இ) பணத்திற்கான மொத்த உள் விகிதம்

வி.கி. - விடயம் கிடைக்கவில்லை

மூலங்கள்: ஆ.அ வங்கி முதன்மைக் குறிகாட்டிகள் - 2008

பன்னாட்டு நிதியியல் புள்ளிவிவரங்கள் ஆண்டறிக்கை 2008

சமூக - பொருளாதார நிலைமைகள்: குடித்தொகை

விடயம்	1953	1963	1973	1978/79	1981/82	1986/87(ஆ)	1996/97(ஆ)	2003/04(ஆ)
பால் மற்றும் வயது தொகுதிகளின்படி								
ஆண்	51.7	50.7	50.1	48.9	49.0	48.5	48.4	47.6
பெண்	48.3	49.3	49.9	51.1	51.0	51.5	51.6	52.4
13 வயதும் அதற்குக் கீழும்	வி.கி.	40.5	38.4	34.2	34.0	30.8	25.1	24.2
14 - 18 ஆண்டுகள்	வி.கி.	11.5	11.5	12.3	11.3	11.7	11.5	10.0
19 - 25 ஆண்டுகள்	வி.கி.	10.9	13.1	13.7	13.5	12.5	11.7	12.0
26 - 35 ஆண்டுகள்	வி.கி.	12.4	12.3	13.7	14.4	14.3	14.4	13.6
36 - 45 ஆண்டுகள்	வி.கி.	10.1	9.9	9.6	9.9	11.2	13.3	13.9
46 - 55 ஆண்டுகள்	வி.கி.	7.3	6.4	7.6	8.0	8.4	10.7	12.5
55 வயதிற்கு மேல்	வி.கி.	7.2	8.4	8.9	8.9	11.1	13.3	13.8
கல்வி அறிவு வீதம், %	வி.கி.	79.4	80.8	86.2	85.4	88.6	91.8	92.5
ஆண்	வி.கி.	87.1	86.9	90.9	89.9	92.2	94.3	94.5
பெண்	வி.கி.	71.4	74.7	81.9	81.1	85.2	89.4	90.6
கல்வி அடைவு வீதம், %								
பள்ளிக்கூடம் செல்லாதவர்கள்	41.8	26.8	22.9	14.9	15.1	11.8	8.6	7.9
ஆரம்பக் கல்வி	46.8	45.5	43.2	43.8	42.9	41.1	35.2	29.9
இரண்டாந்தரக் கல்வி	9.8	22.7	27.3	29.8	29.2	32.1	35.5	41.0
மூன்றாந்தரக் கல்வி	1.8	5.0	6.6	11.5	12.8	15.0	20.7	21.2

(அ) வடக்கு, கிழக்கு மாகாணங்கள் நீங்கலாக

மூலம்: இலங்கை மத்திய வங்கியின் நுகர்வோர் நிதி மற்றும் சமூக

(ஆ) கிளிநொச்சி, முல்லைத்தீவு மற்றும் மன்னார் மாவட்டங்கள் நீங்கலாக

பொருளாதார அளவீட்டு தொடர்கள்

வி.கி. - விபரம் கிடைக்கவில்லை

சமூக - பொருளாதார நிலைமைகள்: வீடமைப்பு மற்றும் வசதிகள்

விடயம்	1953	1963	1973	1978/79	1981/82	1986/87(அ)	1996/97(ஆ)	2003/04(ஆ)
வீடமைப்பு நிலைமைகள் குடும்ப அலகுகளின் %								
தழுகள், மண் சுவர்கள் / களிமண் சுவர்கள்	59.5	54.9	44.2	38.9	43.4	39.7	23.3	12.5
ரெங்கல் சுவர்கள்	28.9	34.3	25.0	25.2	26.2	35.0	54.0	55.4
சிமெந்து கல் சுவர்கள்	வி.கி.	வி.கி.	வி.கி.	வி.கி.	வி.கி.	வி.கி.	8.5	21.1
தயாதிக்கப்பட்ட களி / மண் தளர	50.7	40.3	44.9	45.4	41.9	39.3	25.9	14.5
சிமெந்து தளர	24.7	38.6	45.0	54.4	52.5	58.5	73.2	77.9
ஓலைக் கூரை	56.7	49.3	35.1	31.7	36.3	25.0	10.5	5.6
ஓட்டுக் கூரை	27.6	36.6	33.6	42.9	39.1	45.4	58.3	58.6
கல்நார்த் தகடு	வி.கி.	வி.கி.	வி.கி.	வி.கி.	வி.கி.	வி.கி.	14.9	20.1
கிடைக்கத்தக்கதாகவுள்ள மின்வலு குடும்ப அலகுகளின் %	4.1	7.0	8.0	13.1	15.8	26.5	56.8	74.9
நீர்வழங்கல், சுகாதாரம் குடும்ப அலகுகளின் %								
குழாய் மூலம் நீர்	11.3	5.0	21.0	21.8	18.4	22.6	31.0	38.9
தனியாக அமைந்த கழிவறை	53.8	37.6	58.7	56.5	60.5	76.5	88.3	90.1
பொதுவான கழிவறை	27.7	30.5		14.9	9.6	6.6	5.2	4.4
கழிவறை இல்லாமல்	18.5	31.9	41.3	28.6	29.9	16.9	6.5	5.6
கிடைக்கத்தக்கதாகவுள்ள வீட்டுச் சாதனங்கள் குடும்ப அலகுகளின் %								
வானொலி	வி.கி.	20.0	25.4	49.9	60.7	67.1	73.6	78.3
தொலைக்காட்சிப் பெட்டி	வி.கி.	வி.கி.	வி.கி.	வி.கி.	3.8	19.6	50.6	70.8
தொலைபேசி	வி.கி.	0.8	0.3	0.7	0.9	1.4	4.5	24.5(ஆ)
சுருருளி	வி.கி.	n.a.	வி.கி.	21.5	31.5	34.0	40.5	46.6
உந்து சுருருளி / இலக்கூட்டி	வி.கி.	n.a.	வி.கி.	0.9	2.4	5.3	12.0	16.3
உந்து ஊர்திகள் / வான்	வி.கி.	n.a.	வி.கி.	1.9	2.3	3.0	3.4	5.8
தைபல் இயந்திரம்	வி.கி.	22.0	26.2	31.3	30.7	37.2	41.5	43.6
குளிநுட்டி	0.9	1.0	1.3	2.3	2.9	8.1	16.8	29.7
சலவை இயந்திரம்	வி.கி.	வி.கி.	வி.கி.	வி.கி.	வி.கி.	வி.கி.	வி.கி.	7.6
தனியான கண்ணிகள்	வி.கி.	வி.கி.	வி.கி.	வி.கி.	வி.கி.	வி.கி.	0.4	4.1
(அ) வடக்கு, கிழக்கு மாகாணங்கள் நீங்கலாக								
(ஆ) கிளிநொச்சி, முல்லைத்தீவு மற்றும் மன்னார் மாவட்டங்கள் நீங்கலாக								
(இ) செல்விடல் தொலைபேசி உட்பட.								
வி.கி. - விபரம் கிடைக்கவில்லை								
				மூலம்: இலங்கை மத்திய வங்கியின் நுகர்வோர் நிதி மற்றும் சமூக பொருளாதார அளவீட்டு தொடர்கள்				

சமூக - பொருளாதார நிலைமைகள்: தொழிற்படை

விடயம்	1953	1963	1973	1978/79	1981/82	1986/87(அ)	1996/97(ஆ)	2003/04(ஆ)
தொழிற்படை குடித்தொகையின், %	40.0	31.7	33.9	38.0	34.3	38.1	39.7	38.9
ஆண்	56.0	வி.கி.	48.0	50.1	49.7	51.7	53.0	54.3
பெண்	22.9	வி.கி.	19.8	26.0	19.4	25.4	27.3	24.9
துறைவாரியாக தொழில்நிலை, %								
வேளாண்மை, காட்டுத்தொழில், மீன்பிடி	வி.கி.	53.0	54.5	48.3	51.2	47.7	37.7	32.8
சுரங்கமகழ்தலும் கல்லுடைத்தலும்	வி.கி.	0.2	0.3	1.3	1.6	1.9	1.3	1.2
தயாரிப்பு	வி.கி.	7.3	9.3	13.8	12.4	13.4	16.8	17.3
கட்டுமானம்	வி.கி.	1.9	1.8	5.3	5.2	5.7	6.8	6.9
மின்வலு, வாயு மற்றும் நீர்	வி.கி.	0.6	0.3	0.5	0.3	0.6	0.7	0.5
மொத்த விற்பனை மற்றும் சில்லறை விற்பனை	வி.கி.	7.9	7.0	9.7	10.7	11.9	13.3	15.9
பொது நிர்வாகம், பாதுகாப்பு மற்றும் ஏனைய பணிகள்	வி.கி.	29.1	26.8	21.1	18.6	18.8	23.4	25.3
தொழிலின்மை வீதம்	16.6	13.8	24.0	14.7	11.7	15.5	10.4	8.9
ஆண்	15.3	வி.கி.	18.9	9.2	7.8	11.3	6.4	6.3
பெண்	20.0	வி.கி.	36.4	24.9	21.3	23.6	17.5	14.2
வயது தொகுதிகளின்படி								
14 - 18 ஆண்டுகள்	வி.கி.	47.5	65.8	30.7	30.8	48.0	35.6	35.3
19 - 25 ஆண்டுகள்	வி.கி.	30.3	47.8	31.1	28.8	35.3	30.4	28.6
26 - 35 ஆண்டுகள்	வி.கி.	7.8	15.2	13.1	8.8	10.6	8.8	7.0
36 - 45 ஆண்டுகள்	வி.கி.	2.4	3.9	2.7	1.7	3.2	2.4	1.9
46 - 55 ஆண்டுகள்	வி.கி.	2.7	1.2	0.8	0.5	0.7	1.0	0.7
55 வயதிற்கு மேல்	வி.கி.	1.9	0.8	0.2	0.1	0.6	0.4	0.5
(அ) வடக்கு, கிழக்கு மாகாணங்கள் நீங்கலாக								
(ஆ) கிளிநொச்சி, முல்லைத்தீவு மற்றும் மன்னார் மாவட்டங்கள் நீங்கலாக								
				மூலம்: இலங்கை மத்திய வங்கியின் ரூகர்வோர் நிதி மற்றும் சமூக பொருளாதார அளவீட்டு தொடர்கள்				

சமூக - பொருளாதார நிலைமைகள்: வருமானப் பங்கீடு

வீடயம்	1953	1963	1973	1978/79	1981/82	1986/87(அ)	1996/97(அ)	2003/04(ஆ)
மாதமொன்றிற்கு சராசரி வருமானம், ரூபா								
செலவிடல் கூடுதலின்றி	169	193	311	921	1,652	2,728	8,744	15,400
வருமானம் பெறுமொருவருக்கு	108	134	228	606	1,108	1,817	5,760	10,754
வருமானம் பெறுவோரின் பத்தால் பிரிக்கப்பட்டவாறு வருமானப் பங்குகள், %								
1.ஆவது பத்திலொரு பிரிவு	1.51	1.17	1.80	1.19	1.17	1.09	1.27	1.1
2.ஆவது பத்திலொரு பிரிவு	3.56	2.70	3.17	2.57	2.45	2.45	2.77	2.5
3.ஆவது பத்திலொரு பிரிவு	3.56	3.56	4.38	3.57	3.41	3.40	3.86	4.1
4.ஆவது பத்திலொரு பிரிவு	4.37	4.57	5.70	4.80	4.53	4.39	4.93	4.2
5.ஆவது பத்திலொரு பிரிவு	5.71	5.55	7.10	5.93	5.53	5.69	6.10	5.8
6.ஆவது பத்திலொரு பிரிவு	6.31	6.82	8.75	7.37	6.86	6.79	7.44	7.3
7.ஆவது பத்திலொரு பிரிவு	7.94	8.98	10.56	9.10	8.54	8.37	9.12	8.7
8.ஆவது பத்திலொரு பிரிவு	10.39	11.46	12.65	11.36	10.68	11.08	11.55	11.2
9.ஆவது பத்திலொரு பிரிவு	14.16	16.01	15.91	15.36	14.87	15.37	15.68	15.4
10.ஆவது பத்திலொரு பிரிவு	42.49	39.24	29.98	38.73	41.93	41.37	37.28	39.7
கிணிக் குணகம் (ஒரு மாத வருமானம்)								
செலவிடல் கூறுகள்	0.46	0.45	0.35	0.43	0.45	0.46	0.43	0.46
வருமானம் பெறுவோர்	0.50	0.49	0.41	0.50	0.52	0.52	0.48	0.50

(அ) வடக்கு, சிமூக்கு மாகாணங்கள் நீங்கலாக

(ஆ) கிளிநொச்சி, முல்லைத்தீவு மற்றும் மன்னார் மாவட்டங்கள் நீங்கலாக

மூலம்: இலங்கை மத்திய வங்கியின் நுகர்வோர் நிதி மற்றும்

சமூக பொருளாதார அளவீட்டு தொடர்கள்

சமூக - பொருளாதார நிலைமைகள்: நுகர்வோர் செலவினம்

விடயம்	1953	1963	1973	1978/79	1981/82	1986/87 (அ)	1996/97 (ஆ)	2003/04 (ஆ)
மாதமொன்றிற்கு மொத்த நுகர்வோர் செலவினம், ரூபா								
செலவிடல் கூடுதலாகின்றிரு	162	191	310	877	1,570	2,175	8,592	15,471
ஆளொருவருக்கு	34	36	58	179	318	534	2,012	3,936
நுகர்வோர் செலவினப் பங்குகள், %								
உணவு	59.9	56.3	55.4	56.7	56.5	52.2	48.4	37.9
அரிசி	10.5	10.9	15.0	14.9	15.7	12.5	9.9	6.9
கோதுமை மா	2.2	2.0	2.4	2.2	1.7	1.1	0.8	0.5
பாண்	1.5	3.7	3.2	3.6	3.5	2.9	2.3	1.3
இறைச்சி	0.8	3.0	1.1	1.1	1.0	1.1	1.5	1.5
கறிச் சரக்குகள்	2.8	4.7	4.7	4.7	5.1	5.0	4.3	3.3
தேங்காய்	4.1	6.0	4.6	3.7	3.7	3.5	3.5	2.5
பால்	3.3	2.9	8.4	5.2	4.5	4.5	3.3	3.0
சீனி	2.2	3.9	4.1	3.9	3.6	3.2	2.2	1.2
துணியும் ஆடைகளும்	7.9	9.6	7.6	10.6	7.7	7.6	6.3	8.3
வீடமைப்பு	3.6	7.3	6.8	5.8	5.9	7.8	10.8	10.7
மருத்துவம்	1.3	2.8	1.6	1.7	1.6	2.2	2.4	3.4
கல்வி	2.0	1.8	2.2	1.6	1.6	2.1	2.3	3.0
போக்குவரத்து மற்றும் தொடர்பு	2.6	2.3	3.4	4.5	3.9	4.9	5.3	8.8
எரிபொருள் மற்றும் வெளிச்சம்	2.0	4.4	4.2	3.9	5.2	4.6	3.9	4.4
நுகர்வோர் நீண்டகால பாவனைப் பொருட்கள்	3.2	0.4	6.0	4.6	6.4	5.2	6.7	8.9
படுகடன் மீதான வட்டி	0.7	0.8	0.1	0.4	0.5	0.9	2.1	1.5
ஏனையவை	16.8	14.3	12.7	10.2	10.7	12.5	11.8	13.1

(அ) வடக்கு, கிழக்கு மாகாணங்கள் நீங்கலாக

(ஆ) கிளிநொச்சி, மூலலைத்தீவு மற்றும் மன்னார் மாவட்டங்கள் நீங்கலாக

மூலம்: இலங்கை மத்திய வங்கியின் நுகர்வோர் நிதி மற்றும்

சமூக பொருளாதார அளவீட்டு தொடர்கள்

சமூக - பொருளாதார நிலைமைகள்: வெளிச்சம் மற்றும் சமையலுக்கான வலுவின் மூலங்கள்
துறைகளின்படி - 1996/97 மற்றும் 2003/04

விட்டு அலகுகளின் %

	நகரம்		கிராமம்		பெருந்தோட்டம்		அனைத்துத் துறைகளும்	
	1996/97(அ)	2003/04(ஆ)	1996/97(அ)	2003/04(ஆ)	1996/97	2003/04	1996/97(அ)	2003/04(ஆ)
வெளிச்சத்திற்கான வலுவின் மூலங்கள்								
தேசிய மின் தொகுதியிலிருந்தான மின்வலு	87.0	93.4	54.4	71.6	9.8	51.3	56.0	73.3
ஏனைய மூலங்களிலிருந்தான மின்வலு	0.8	0.3	1.1	1.8	2.5	1.8	1.1	1.6
மண்ணெண்ணெய்	12.0	6.3	44.4	26.5	87.3	46.9	42.8	25.0
ஏனையவை	0.2	0.1	0.1	0.1	0.4	-	0.1	0.1
சமையலுக்கான வலுவின் மூலங்கள்								
விறகு	46.4	42.6	91.7	88.1	98.5	95.6	86.6	82.8
திரவப் பெற்றோலிய வாயு	41.9	45.9	6.9	10.5	0.2	3.2	10.8	14.6
மண்ணெண்ணெய்	9.1	10.4	0.8	1.0	0.2	0.7	1.7	2.1
ஏனையவை	2.6	1.1	0.6	0.4	1.1	0.5	0.9	0.5
(அ) வடக்கு, கிழக்கு மாகாணங்கள் நீங்கலாக					மூலம்: இலங்கை மத்திய வங்கியின் நுகர்வோர் நிதி			
(ஆ) கிளிநொச்சி, முல்லைத்தீவு மற்றும் மன்னார் மாவட்டங்கள் நீங்கலாக					மற்றும் சமூக பொருளாதார அளவீட்டு தொடர்கள்			

மாகாணங்களின்படி சமூக - பொருளாதார நிலைமைகள்: குடித்தொகை 2003/2004

விடயம்	மேல்	மத்திய	தென்	வட (அ)	கிழக்கு	வடமேல்	வடமத்திய	ஊவா	சப்பிரகமுவ தீவு	முழுவதும்
பால், வயறு தொகுதிகளின்படி குடித்தொகை %										
ஆண்	46.7	48.5	47.2	45.7	46.4	48.2	48.8	48.3	48.6	47.6
பெண்	53.3	51.5	52.8	54.3	53.6	51.8	51.2	51.7	51.4	52.4
0 - 4 ஆண்டுகள்	7.8	8.1	6.8	7.2	10.3	8.0	8.6	7.9	7.4	7.9
5 - 9 ஆண்டுகள்	7.6	7.6	9.0	10.4	11.2	7.6	7.1	9.0	7.7	8.2
10 - 14 ஆண்டுகள்	8.2	10.0	11.3	10.8	12.3	9.4	10.9	12.3	9.9	10.0
15 - 18 ஆண்டுகள்	6.7	8.1	8.8	8.0	9.0	7.8	8.2	10.2	8.1	8.0
19 - 24 ஆண்டுகள்	10.2	10.8	9.9	12.2	10.4	10.6	11.0	9.6	10.8	10.5
25 - 34 ஆண்டுகள்	15.4	13.5	12.4	12.3	13.3	14.2	15.0	11.6	13.7	13.9
35 - 44 ஆண்டுகள்	14.4	13.3	13.0	10.2	13.3	13.9	14.2	15.1	13.5	13.7
45 - 54 ஆண்டுகள்	12.5	13.7	12.1	11.8	9.9	13.6	12.7	11.8	13.4	12.6
55 - 64 ஆண்டுகள்	9.0	7.9	7.7	8.9	5.8	8.0	6.8	7.3	8.1	8.0
Over 64 ஆண்டுகள்	8.1	7.0	9.1	8.3	4.5	7.0	5.6	5.3	7.4	7.3
கல்வியறிவு வீதம், %										
ஆண்	96.4	89.3	92.7	92.5	86.6	93.5	92.6	88.3	91.5	92.5
ஆண்	97.5	92.7	94.3	93.5	90.0	95.3	94.5	91.4	94.3	94.5
ஆண்	95.4	86.1	91.4	91.8	83.5	91.8	90.8	85.5	88.9	90.6
கல்வி அடைவு வீதம், %										
பள்ளிக்கூடம் செல்லாதோர்	3.9	11.1	7.7	7.6	13.8	6.7	7.6	11.9	9.0	7.9
ஆரம்பக் கல்வி	23.6	31.6	31.6	32.1	37.9	30.4	30.7	35.6	30.6	29.9
இரண்டாந்தரக் கல்வி	45.5	39.6	38.3	31.8	31.3	42.4	44.4	38.7	43.1	41.0
இரண்டாந்தரத்திற்கு பின்னைய	27.0	17.7	22.4	28.5	17.0	20.6	17.3	13.8	17.2	21.2
(அ) கிளிநொச்சி, முல்லைத்தீவு மற்றும் மன்னார் மாவட்டங்கள் நீங்கலாக										
மூலம்: இலங்கை மத்திய வங்கியின் நுகர்வோர் நிதி மற்றும் சமூக பொருளாதார அளவீட்டு தொடர்கள்										

மாகாணங்களின்படி சமூக - பொருளாதார நிலைமைகள்: வீடமைப்பு மற்றும் பொது வசதிகள் 2003/2004

விடயம்	மேல்	மத்திய	தென்	வட (அ)	கிழக்கு	வடமேல்	வடமத்திய	ஊவா	சப்பிரகமுவதீவு	முழுவதும்
வீடமைப்பு நிலைமைகள், வீட்டலகுகளின், %										
சொந்த வீடு	90.5	76.4	94.9	63.3	91.5	95.1	97.6	85.4	90.6	89.2
செங்கட்டி/சிமெந்துக் கல்/கழுக் கூவர்	90.4	86.2	85.1	83.6	77.1	82.1	80.1	81.7	80.0	84.6
தயாரிக்கப்பட்ட களிமண்/மண் தரை	2.4	22.3	13.1	15.6	13.2	13.5	30.0	33.6	18.6	14.5
சிமெந்து/ரொராசோ/ஓட்டுத் தரை	94.0	75.5	81.9	82.2	80.9	82.7	66.2	64.5	78.0	81.8
ஓலைக் கூரை	1.4	2.3	2.9	15	15.1	14.5	8.9	4.9	2.2	5.6
ஓடுகள்/கல்நார்த்தகட்டுக் கூரை	86.1	59.3	91.2	75.8	76.5	78.0	76.0	71.0	77.7	78.7
மின் வலுவின் கிடைப்பளவு வீட்டலகுகளின், %	92.4	72.7	78.4	63.6	65.6	68.5	62.0	56.7	64.7	74.9
நீர்வழங்கல், சுகாதாரம், வீட்டலகுகளின், %										
குழாய் மூலமான நீர்	57.2	51.2	40.4	11.4	19.6	17.6	16.4	37.3	36.6	38.9
தண்ணீருடன் கூடிய கழிவறை	89.6	74.4	88.3	45.6	49.4	86.4	72.9	74.7	81.8	79.9
சொந்த கிணறு (வெட்டப்பட்ட/குழாய்)	30.8	16.1	32.5	36.7	45.1	43.2	37.7	24.1	22.7	31.1
கழிவறை இல்லாமல்	1.0	5.0	3.4	14.4	29.2	4.6	7.3	4.6	2.7	5.6
வீட்டலகுச் சாதனங்களின் கிடைப்பளவு, வீட்டலகுகளின், %										
வானொலி	84.1	78.1	79.4	68.9	62.7	78.1	75.7	76.6	78.2	78.3
தொலைக்காட்சிப் பெட்டி	85.8	70.6	67.7	43.9	49.2	72.6	65.7	57.3	67.6	70.8
தொலைபேசி/செல்லிடத் தொலைபேசி	45.3	17.1	18.3	19.7	13.9	23.1	13.9	9.1	13.4	24.5
ஈருருளி	39.4	16.7	55.5	86.7	73.8	71.2	80.1	31.5	19.7	46.6
உந்து சருளி/இசுக்கூட்டர்	19.9	6.6	14.8	20.3	16.1	27.2	20.9	6.5	9.4	16.3
உந்து ஊர்தி/வான்	12.1	3.5	2.8	3.1	2.7	5.5	3.8	2.3	2.7	5.8
தையல் பொறி	58.4	38.8	45.7	25.6	23.8	44.1	36.9	28.5	39.9	43.6
குளிரூட்டி	53.6	21.8	24.1	12.8	16.9	27.6	19.4	11.1	18.9	29.7
சலவை எந்திரம்	17.8	5.5	3.7	0.8	5.4	4.3	2.4	2.0	2.2	7.6
தனியாள் கணினி	9.9	2.6	2.5	2.8	1.2	2.5	1.2	0.5	1.6	4.1
(அ) கிளிநொச்சி, முல்லைத்தீவு மற்றும் மன்னார் மாவட்டங்கள் நீங்கலாக										
					மூலம்:	இலங்கை மத்திய வங்கியின் நுகர்வோர் நிதி மற்றும் சமூக பொருளாதார அளவீட்டு தொடர்கள்				

சமூக - பொருளாதார நிலைமைகள்: மாகாணங்களின்படி வெளிச்சம் மற்றும் சமையலுக்கான வலுவின் மூலங்கள் 2003/2004

விடயம்	மேல்	மத்திய	தென்	வட (அ)	கிழக்கு	வடமேல்	வடமத்திய	ஊவா	சப்பிரகமுவ தீவு	முழுவதும்
வெளிச்சத்திற்கான வலுவின் மூலங்கள்										
தேசிய மின்தொகுதியிலிருந்தான மின்வலு	92.2	71.5	77.6	63.3	64.1	66.2	59.3	51.3	61.0	73.3
ஏனைய மூலங்களிலிருந்தான மின்வலு	0.2	1.2	0.8	0.3	1.5	2.3	2.7	5.4	3.7	1.6
மண்ணெண்ணெய்	7.5	27.3	21.5	36.1	34.2	31.4	38.0	43.2	35.2	25.0
ஏனையவை	0.0	0.1	0.1	0.3	0.1	0.1	-	0.1	0.2	0.1
சமையலுக்கான வலுவின் மூலங்கள்										
விறகு	60.8	88.6	91.9	83.9	83.1	93.0	93.3	93.1	95.8	82.8
திரவப் பெற்றோலிய வாயு	34.1	9.6	7.6	4.4	11.3	6.1	6.6	6.8	4.0	14.6
மண்ணெண்ணெய்	4.7	0.9	0.4	10.8	2.8	0.8	0.1	0.1	0.2	2.1
ஏனையவை	0.4	0.8	0.1	0.8	2.7	0.1	-	-	-	0.5
(அ) கிளிநொச்சி, முல்லைத்தீவு மற்றும் மன்னார் மாவட்டங்கள் நீங்கலாக					மூலம்: இலங்கை மத்திய வங்கியின் ரூகர்வோர் நிதி மற்றும் சமூக பொருளாதார அளவீட்டு தொடர்கள்					

சமூக - பொருளாதார நிலைமைகள்: மாகாணங்களின்படி விறகின் மீதான மாதாந்தச் செலவினம் 2003/2004 ரூ./மாதம்

விடயம்	மேல்	மத்திய	தென்	வட (ஆ)	கிழக்கு	வடமேல்	வடமத்திய	ஊவா	சப்பிரகமுவ	மொத்தம்
ஆளொருவருக்கான செலவினம்										
கொள்வனவு செய்யப்பட்ட இறப்பர் விறகு	8.38	1.11	0.54	3.71	3.58	0.55	0.24	0.19	1.74	3.17
கொள்வனவு செய்யப்பட்ட கொத்து விறகு	6.05	6.28	4.81	43.65	22.12	5.75	2.10	2.60	2.12	7.51
இலவச விறகு (ஆ)	25.25	35.39	31.19	40.44	32.61	44.27	35.16	35.05	34.55	32.99
தொகுதி மொத்தம்	39.68	42.78	36.54	87.80	58.31	50.57	37.50	37.84	38.41	43.67
வீட்டு அலகொன்றிற்கான செலவு										
கொள்வனவு செய்யப்பட்ட இறப்பர் விறகு	35.78	4.82	2.43	17.58	16.49	2.23	0.99	0.80	7.33	13.65
கொள்வனவு செய்யப்பட்ட கொத்து விறகு	25.81	27.35	21.58	206.86	102.00	23.44	8.60	11.31	8.97	32.40
இலவச விறகு (ஆ)	107.74	154.08	139.97	191.64	150.40	180.56	144.06	152.41	145.93	142.24
தொகுதி மொத்தம்	169.33	186.25	163.98	416.08	268.89	206.23	153.65	164.52	162.23	188.29
(அ) கிளிநொச்சி, முல்லைத்தீவு மற்றும் மன்னார் மாவட்டங்கள் நீங்கலாக					மூலம்: இலங்கை மத்திய வங்கியின் நுகர்வோர் நிதி மற்றும் சமூக					
(ஆ) சந்தையில் நிலவிய விலைகளைப் பயன்படுத்தி சந்தைப் பெறுமதி கணிக்கப்பட்டது					பொருளாதார அளவீட்டு தொடர்கள்					

மாகாணங்களின்படி சமூக - பொருளாதார நிலைமைகள்: தொழிற்படை 2003/2004

விடயம்	மேல்	மத்திய	தென்	வட. (அ)	கிழக்கு	வடமேல்	வடமத்திய	ஊவா	சப்பிரகமுவதீவு	முழுவதும்
தொழிற்படைப் பங்கேற்பு %	39.9	39.9	39.4	27.1	28.2	38.9	40.7	40.0	43.6	38.9
ஆண்	56.2	54.4	51.7	41.9	46.4	56.4	58.3	53.0	57.6	54.3
பெண்	25.6	26.2	28.3	14.7	14.3	22.7	23.9	27.8	30.4	24.9
துறைவாரியாக தொழில்நிலை, %										
வேளாண்மை, காட்டுத்தொழில், மீன்பிடி	9.3	43.8	39.8	25.9	36.1	28.5	50.9	63.7	44.9	32.8
சுரங்கமகழ்தலும் கல்லுடைத்தலும்	0.6	0.3	0.6	0.9	0.5	0.7	1.0	0.4	6.1	1.2
தயாரிப்பு	26.9	12.1	16.8	8.5	11.3	21.4	8.8	6.1	12.5	17.3
கட்டுமானம்	0.9	0.5	0.6	0.5	0.6	0.1	0.5	0.3	0.2	0.5
மின்வலு, வாயு மற்றும் நீர்	7.5	6.1	6.1	7.8	4.2	10.3	5.2	2.4	8.6	6.9
மொத்த விற்பனை, சில்லறை வர்த்தகம்	20.6	14.1	14.0	19.3	20.1	15.8	11.6	9.9	12.0	15.9
போக்குவரத்து, களஞ்சியப்படுத்தல், தொடர்புட்படல்	11.0	5.8	5.4	6.0	6.9	6.9	4.9	4.0	4.2	7.0
ஏனைய பணிகள்	23.2	17.3	16.6	31.2	20.2	16.3	17.1	13.3	11.5	18.3
தொழிலின்மை வீதம், தொழிற்படையின் %	8.5	10.8	11.7	5.8	8.4	8.0	8.5	8.1	7.1	8.9
ஆண்	6.6	6.9	8.2	3.1	3.9	5.4	6.5	5.5	5.7	6.3
பெண்	12.0	18.4	17.4	12.5	21.1	14.1	13.3	12.7	9.5	14.2
வயது தொகுதிகளின்படி										
10 - 14 ஆண்டுகள்	0.0	0.0	0.0	0.0	0.0	0.0	0.0	0.0	0.0	0.0
15 - 18 ஆண்டுகள்	34.1	46.0	45.1	0.0	25.6	33.3	32.7	40.3	24.2	36.0
19 - 24 ஆண்டுகள்	28.2	34.5	37.3	14.6	32.6	28.3	26.5	31.3	25.2	30.0
25 - 34 ஆண்டுகள்	8.0	9.3	13.0	13.4	7.7	8.2	8.5	7.3	8.1	8.9
35 - 44 ஆண்டுகள்	1.9	3.2	3.8	0.0	0.7	1.1	2.6	0.5	2.4	2.1
45 - 54 ஆண்டுகள்	1.3	0.7	1.4	0.0	0.0	0.2	0.4	0.7	0.4	0.8
55 - 64 ஆண்டுகள்	0.6	0.4	0.4	0.0	1.1	0.5	0.0	0.9	0.4	0.5
64 வயதிற்கு மேல்	0.6	0.0	0.8	0.0	0.0	0.0	0.0	0.0	0.0	0.3
மொத்தம்	8.5	10.8	11.7	5.8	8.4	8.0	8.5	8.1	7.1	8.9

(அ) கிளிநொச்சி, முல்லைத்தீவு மற்றும் மன்னார் மாவட்டங்கள் நீங்கலாக

மூலம்: இலங்கை மத்திய வங்கியின் நுகர்வோர் நிதி மற்றும் சமூக பொருளாதார அளவீட்டு தொடர்கள்

மாகாணங்களின்படி சமூக - பொருளாதார நிலைமைகள்: வருமானப் பங்கீடு 2003/2004

விடயம்	மேல்	மத்திய	தென்	வட (அ)	கிழக்கு	வடமேல்	வடமத்திய	ஊவா	சப்பிரகமுவ தீவு	முழுவதும்
மாதமொன்றிற்கான சராசரி வருமானம், ரூ.										
குடும்ப அலகொன்றிற்கு	25,602	14,029	13,733	15,204	13,395	15,792	15,624	11,178	12,225	17,109
செலவிடல் கூறொன்றிற்கு	21,143	12,963	12,422	14,251	12,908	14,790	14,539	10,765	11,352	15,400
வருமானம் பெறுமொருவருக்கு	14,892	8,830	8,559	9,228	9,377	10,276	11,093	8,022	7,438	10,754
வருமானம் பெறுவோரின் பத்தால் பத்தால் பிரிக்கப்பட்டவாறு வருமானப் பங்குகள், %										
1ஆவது பத்திலொரு பிரிவு	1.4	1.6	1.1	0.5	0.5	1.2	1.2	1.7	1.3	1.1
2ஆவது பத்திலொரு பிரிவு	2.5	3.2	2.7	1.8	1.8	2.9	2.9	3.2	2.9	2.5
3ஆவது பத்திலொரு பிரிவு	3.7	3.9	4.2	2.9	3.4	4.1	3.6	4.0	4.2	4.1
4ஆவது பத்திலொரு பிரிவு	4.2	4.9	5.3	5.2	3.9	5.2	4.6	4.9	5.4	4.2
5ஆவது பத்திலொரு பிரிவு	5.6	6.1	6.6	5.7	5.5	6.4	5.6	6.1	6.5	5.8
6ஆவது பத்திலொரு பிரிவு	7.0	7.4	8.0	8.0	7.0	7.7	6.8	7.6	7.8	7.3
7ஆவது பத்திலொரு பிரிவு	8.6	9.3	9.8	9.5	8.6	9.3	8.0	9.4	9.7	8.7
8ஆவது பத்திலொரு பிரிவு	11.1	11.8	12.3	11.7	10.6	11.7	11.5	11.5	11.9	11.2
9ஆவது பத்திலொரு பிரிவு	16.0	15.6	16.0	15.0	14.7	15.5	14.8	15.3	16.1	15.4
10ஆவது பத்திலொரு பிரிவு	39.8	36.4	34.0	39.8	43.9	36.0	42.0	36.3	34.2	39.7
கிவிசு குணகம் (ஒரு மாத வருமானம்)										
செலவிடல் கூறுகள்	0.47	0.42	0.39	0.44	0.51	0.42	0.48	0.43	0.40	0.46
வருமானம் பெறுவோர்	0.51	0.47	0.46	0.52	0.55	0.47	0.51	0.46	0.45	0.50
(அ) கிளிநொச்சி, முல்லைத்தீவு மற்றும் மன்னார் மாவட்டங்கள் நீங்கலாக					மூலம்: இலங்கை மத்திய வங்கியின் நுகர்வோர் நிதி மற்றும் சமூக பொருளாதார அளவீட்டு தொடர்கள்					

மாகாணங்களின்படி சமூக - பொருளாதார நிலைமைகள்: நுகர்வோர் செலவினம் 2003/04

விடயம்	மேல்	மத்திய	தென்	வட (அ)	கிழக்கு	வடமேல்	வடமத்திய	ஊவா	சப்பிரகமுவ தீவு	முழுவதும்
மாதமொன்றிற்கு மொத்த நுகர்வோர் செலவினம், ரூ.										
செலவிடல் கூடுதலற்றிற்கு	20,872	12,427	13,081	14,461	13,935	15,326	12,045	10,740	10,954	15,471
ஆளொருவருக்கு	5,922	3,089	3,089	3,254	3,135	4,012	3,159	2,564	2,792	3,936
நுகர்வோர் செலவினப் பங்குகள், %										
உணவு	30.6	43.4	41.6	46.4	47.1	37.7	43.7	46.5	45.6	37.9
அரிசி	4.2	8.7	8.5	5.9	8.0	7.4	9.9	11.4	11.4	6.9
கோதுமை மா	0.2	1.5	0.2	2.7	0.5	0.3	0.5	1.2	0.5	0.5
பான்	1.4	1.4	1.5	1.7	1.5	1.0	1.0	1.2	1.3	1.3
இறைச்சி	1.4	1.9	0.7	2.2	2.9	1.8	1.5	1.2	1.1	1.5
கறிச் சரக்குகள்	2.5	3.8	4.1	4.2	4.1	3.4	4.0	4.6	4.2	3.3
தேங்காய்	1.6	3.1	3.2	3.7	2.9	2.5	3.4	3.2	3.8	2.5
பால்	2.7	3.2	3.0	3.2	2.8	2.1	2.1	2.8	2.8	2.7
சீனி	0.9	1.4	1.6	2.2	2.1	1.2	1.4	1.6	1.4	1.2
துணியும் ஆடைகளும்	7.5	10.2	7.6	6.7	10.6	7.9	9.0	8.9	9.2	8.3
வீடமைப்பு	14.7	10.7	8.0	4.8	5.5	7.3	7.3	7.9	8.2	10.7
மருத்துவம்	4.1	2.7	3.7	2.5	3.0	3.1	2.4	2.6	2.8	3.4
கல்வி	3.4	2.8	2.9	3.2	3.1	2.3	2.1	2.8	2.7	3.0
போக்குவரத்து மற்றும் தொடர்பு	10.5	7.8	8.0	7.4	6.9	8.4	7.9	6.4	7.6	8.8
எரிபொருள் மற்றும் வெளிச்சம்	4.5	4.6	4.0	6.3	5.1	3.8	3.9	4.5	4.3	4.4
நுகர்வோர் நீண்டகால பாவனைப் பொருட்கள்	8.4	5.7	9.3	8.1	5.8	16.3	9.0	7.2	7.0	8.9
படுகடன் மீதான வட்டி	1.9	1.0	1.8	0.8	0.8	1.2	1.9	0.8	1.1	1.5
ஏனையவை	14.4	11.3	13.1	13.8	12.1	12.0	12.8	12.2	11.5	13.1

(அ) கிளிநொச்சி, முல்லைத்தீவு மற்றும் மன்னார் மாவட்டங்கள் நீங்கலாக

மூலம்: இலங்கை மத்திய வங்கியின் நுகர்வோர் நிதி மற்றும் சமூக பொருளாதார அளவீட்டு தொடர்கள்

சமூக - பொருளாதார நிலைமைகள்: மாகாணங்களின்படி தெரிந்தெடுக்கப்பட்ட உணவு விடயங்களுக்கான

தலைக்குரிய நாளாந்த சக்தி எடுப்பளவு - 1996/97^(அ) மற்றும் 2003/04^(ஆ)

(கிலோரிகள்)

மாகாணம்	அளவீட்டுக் காலம்	அரிசி	கோதுமை மா	பான்	தேங்காய்	சீனி	இரைச்சி/ மீன்	பால்	மரக் கறிகள்	கறிச் சரக்குகள்	ஏனை யவை	தொகுதி மொத்தம்
மேல்	1996/97	878.1	45.9	338.3	266.8	191.3	115.8	35.7	47.6	57.4	343.0	2,319.9
	2003/04	856.1	40.4	221.3	251.8	183.9	118.9	76.4	48.8	62.1	402.2	2,261.7
மத்திய	1996/97	1,019.6	250.7	193.8	267.2	173.7	70.5	23.5	49.9	52.6	284.7	2,386.2
	2003/04	1,026.5	217.6	119.8	262.3	149.1	70.5	47.5	49.9	52.5	320.9	2,316.5
தென்	1996/97	1,059.7	28.1	221.5	292.4	198.8	86.7	23.5	52.3	59.9	254.9	2,277.7
	2003/04	1,075.8	26.0	141.3	302.6	178.0	84.6	47.7	47.1	60.3	295.7	2,259.2
வட	1996/97	-	-	-	-	-	-	-	-	-	-	-
	2003/04	688.9	427.8	119.9	263.3	245.5	77.0	58.0	28.6	75.3	441.7	2,426.0
கிழக்கு	1996/97	-	-	-	-	-	-	-	-	-	-	-
	2003/04	988.7	70.2	128.5	235.7	228.3	128.1	42.4	38.9	60.3	353.1	2,274.2
வடமேல்	1996/97	1,094.4	70.9	178.6	355.4	180.3	118.2	16.3	48.0	53.0	271.9	2,387.0
	2003/04	1,105.5	62.2	107.7	383.8	177.7	132.6	39.9	55.0	63.9	337.0	2,465.3
வடமத்திய	1996/97	1,150.5	89.7	167.9	279.7	162.1	105.7	13.8	47.2	63.2	305.2	2,385.0
	2003/04	1,227.5	67.3	89.0	238.5	155.6	125.6	33.1	54.2	61.4	315.9	2,368.1
ஊவா	1996/97	1,143.5	174.0	136.8	212.4	141.5	57.8	19.4	47.3	51.1	303.8	2,287.6
	2003/04	1,194.9	142.4	81.2	229.5	145.6	57.0	34.8	49.4	52.7	361.5	2,349.0
சப்பிரகமுவ	1996/97	1,139.5	98.1	173.5	292.1	158.8	72.4	19.3	46.3	52.2	275.6	2,327.6
	2003/04	1,204.9	67.7	104.6	321.6	134.8	69.4	36.6	47.0	52.4	290.3	2,329.2
சராசரி	1996/97	1,023.7	96.8	232.4	281.5	178.8	94.7	24.9	48.5	55.8	298.5	2,335.6
	2003/04	1,023.9	91.2	143.4	286.1	174.0	100.1	51.6	48.2	59.4	347.4	2,325.3

(அ) வடக்கு, கிழக்கு மாகாணங்கள் நீங்கலாக

(ஆ) கிளிநொச்சி, முல்லைத்தீவு மற்றும் மன்னார் மாவட்டங்கள் நீங்கலாக

மூலம்: இலங்கை மத்திய வங்கியின் நுகர்வோர் நிதி மற்றும் சமூக பொருளாதார அளவீட்டு தொடர்கள்

சமூக - பொருளாதார நிலைமைகள்: மாகாணங்களின்படி தெரிந்தெடுக்கப்பட்ட உணவு விடயங்களுக்கான

தலைக்குரிய நாளாந்த புரதச்சத்து நுகர்வு - 1996/97^(அ) மற்றும் 2003/04^(ஆ)

(கிராம்)

மாகாணம்	அளவீட்டுக் காலம்	அரிசி	கோதுமை மா	பான்	தேங்காய்	சீனி	இறைச்சி/ மீன்	பால்	மரக கறிகள்	கறிச் சரக்குகள்	ஏனை யவை	தொகுதி மொத்தம்
மேல்	1996/97	18.2	1.5	10.1	2.7	0.5	14.0	2.9	2.8	2.2	9.0	63.8
	2003/04	16.8	1.3	7.1	2.6	0.5	14.3	5.8	3.0	2.4	12.4	66.1
மத்திய	1996/97	22.4	7.9	5.8	2.7	0.4	7.8	1.7	3.2	2.1	8.0	62.1
	2003/04	22.2	6.9	3.8	2.7	0.4	8.0	3.6	3.3	2.2	10.5	63.6
தென்	1996/97	19.7	0.9	6.6	3.0	0.5	10.3	1.7	3.6	2.4	7.7	56.4
	2003/04	20.0	0.8	4.6	3.1	0.4	10.5	3.7	3.4	2.4	11.3	60.2
வட	1996/97	-	-	-	-	-	-	-	-	-	-	-
	2003/04	16.3	13.5	3.8	2.7	0.6	11.4	3.6	2.2	3.2	14.1	71.6
கிழக்கு	1996/97	-	-	-	-	-	-	-	-	-	-	-
	2003/04	22.4	2.2	4.2	2.4	0.6	14.7	3.1	3.1	2.6	11.1	66.3
வடமேல்	1996/97	25.1	2.2	5.3	3.6	0.5	13.1	1.3	3.7	2.3	7.0	64.1
	2003/04	24.7	2.0	3.5	3.9	0.4	14.5	3.0	4.2	2.6	11.3	70.2
வடமத்திய	1996/97	24.9	2.8	5.0	2.9	0.4	11.9	1.2	4.4	2.5	8.1	64.2
	2003/04	26.4	2.1	2.9	3.5	0.4	13.1	2.5	5.3	2.6	10.8	69.5
ஊவா	1996/97	22.2	5.5	4.1	2.2	0.4	6.0	1.7	2.9	2.2	8.4	55.4
	2003/04	22.5	4.5	2.6	2.4	0.4	6.1	2.7	3.4	2.2	11.5	58.3
சப்பிரகமுவ	1996/97	23.9	3.1	5.2	3.0	0.4	8.1	1.8	3.0	2.1	8.3	58.9
	2003/04	25.1	2.1	3.4	3.3	0.3	7.8	2.9	3.3	2.2	10.6	61.0
சராசரி	1996/97	21.4	3.1	6.9	2.9	0.4	10.9	2.0	3.2	2.2	8.2	61.3
	2003/04	21.1	2.9	4.6	2.9	0.4	11.6	3.9	3.4	2.4	11.5	64.8

(அ) வடக்கு, கிழக்கு மாகாணங்கள் நீங்கலாக

(ஆ) கீரிநொச்சி, மூலலைத்தீவு மற்றும் மன்னார் மாவட்டங்கள் நீங்கலாக

மூலம்: இலங்கை மத்திய வங்கியின் நுகர்வோர் நிதி மற்றும்

சமூக பொருளாதார அளவீட்டு தொடர்கள்

சமூக - பொருளாதார நிலைமைகள்: தெரிந்தெடுக்கப்பட்ட உணவு விடயங்களின் மாதாந்த தலைக்குரிய நுகர்வு 2003/04

விடயம்	அலகு	மேல்	மத்திய	தென்	வட (அ)	கிழக்கு	வடமேல்	வடமத்திய	ஊவா	சப்பீரகமுவ	தீவு முழுவதும்
அரிசி											
சம்பா	கிறாங்கள்	3,005	1,142	363	195	312	2,749	1,038	210	650	1,523
குத்தரிசி	கிறாங்கள்	1,241	4,695	89	5,230	6,015	6,201	5,465	637	4,150	3,163
சிவப்புப் பச்சை	கிறாங்கள்	2,632	2,974	8,788	499	2,182	525	4,039	9,419	5,496	3,972
கோதுமை மா	கிறாங்கள்	348	1,876	224	3,688	605	537	580	1,228	584	783
மரக்கற்கிகள்											
கோவா	கிறாங்கள்	172	322	141	146	223	223	231	261	241	214
அவரை	கிறாங்கள்	357	448	245	66	234	256	207	369	352	314
லீக்ஸ்	கிறாங்கள்	122	118	75	34	95	112	82	111	128	106
கரட்	கிறாங்கள்	172	130	132	92	178	96	49	123	91	131
பீற்றூட்	கிறாங்கள்	154	172	99	64	79	157	132	90	137	133
வெண்டிக்காய்	கிறாங்கள்	79	92	91	127	181	130	167	121	93	108
புடலங்காய்	கிறாங்கள்	73	75	106	40	49	89	64	59	73	75
பாகற்காய்	கிறாங்கள்	69	61	91	68	54	70	85	89	95	75
கத்தரிக்காய்	கிறாங்கள்	145	337	260	542	371	277	392	393	235	274
பூசணிக்காய்	கிறாங்கள்	149	260	215	48	95	223	400	379	223	212
பொன்னாங்காணி	கிறாங்கள்	219	180	369	49	99	146	170	174	140	196
வல்லாரை	கிறாங்கள்	145	91	103	30	45	142	102	97	77	108
கங்குங்	கிறாங்கள்	107	25	38	1	32	28	49	33	31	51
ஏனையவை											
தேங்காய்	எண்ணிக்கை	7	8	9	8	7	11	10	7	9	8
உருளைக்கிழங்கு	கிறாங்கள்	303	288	275	428	278	346	324	305	259	302
மரவள்ளிக்கிழங்கு	கிறாங்கள்	59	87	145	308	358	117	102	231	102	131
வத்தாளைக் கிழங்கு	கிறாங்கள்	32	24	54	0	17	32	36	32	36	32
மைசூர் பருப்பு	கிறாங்கள்	428	436	478	260	198	358	432	405	436	403

(அ) கிளிநொச்சி, முல்லைத்தீவு மற்றும் மன்னார் மாவட்டங்கள் நீங்கலாக

மூலம்: இலங்கை மத்திய வங்கியின் நுகர்வோர் நிதி மற்றும் சமூக பொருளாதார அளவிட்டு தொடர்கள்

சமூக - பொருளாதார நிலைமைகள்: தெரிந்தெடுக்கப்பட்ட உணவு விடயங்களின் மாதாந்த தலைக்குரிய நுகர்வு 2003/04

விடயம்	அலகு	மேல்	மத்திய	தென்	வட (அ)	கிழக்கு	வடமேல்	வடமத்திய	ஊவா	சப்பிரகமுவ	தீவு (முழுவதும்)
கடலை	கிறாங்கள்	58	34	30	40	19	49	21	18	35	39
உழுந்து	கிறாங்கள்	58	45	41	9	15	45	31	54	39	44
செத்தல் மிளகாய்	கிறாங்கள்	44	18	63	39	21	78	61	38	33	45
மாட்டிழைச்சி	கிறாங்கள்	91	112	20	88	368	146	90	34	29	102
கோழி இறைச்சி	கிறாங்கள்	295	181	95	162	128	202	119	89	116	182
முட்டைகள்	எண்ணிக்கை	3	3	2	3	4	3	3	2	2	3
அறுக்குளா மீன்	கிறாங்கள்	20	9	1	0	12	2	1	3	4	9
பாரை மீன்	கிறாங்கள்	87	10	14	45	53	29	1	5	10	37
பளையா மீன்	கிறாங்கள்	55	53	183	23	105	55	46	41	47	72
கேரவல்ல மீன்	கிறாங்கள்	124	17	99	29	91	39	9	18	25	66
தளபத் மீன்	கிறாங்கள்	68	12	5	4	5	11	6	4	9	24
கட்டாக் கருவாடு	கிறாங்கள்	41	7	6	0	3	8	8	4	7	16
பளையா கருவாடு	கிறாங்கள்	21	47	65	0	15	37	67	46	70	41
கும்பளா கருவாடு	கிறாங்கள்	1	1	0	3	7	1	1	0	0	1
நெத்தலிக் கருவாடு	கிறாங்கள்	120	104	103	13	45	145	128	96	150	111
உடன் பால்	லீட்டர்கள்	35	105	27	1,107	196	70	91	57	20	98
பால் மா	கிறாங்கள்	465	291	291	217	239	245	194	213	232	309
சீனி	கிறாங்கள்	1,379	1,118	1,335	1,841	1,712	1,333	1,167	1,092	1,011	1,305
தேயிலை தூள்/ இலை	கிறாங்கள்	115	131	113	103	103	101	96	131	116	114
கோப்பி விதை தூள்	கிறாங்கள்	10	1	2	10	3	6	1	1	1	5
சின்ன வெங்காயம்	கிறாங்கள்	288	144	278	643	260	217	144	145	255	247
பெரிய வெங்காயம்	கிறாங்கள்	691	504	763	98	322	496	488	505	426	552

(அ) கிளிநொச்சி, முல்லைத்தீவு மற்றும் மன்னார் மாவட்டங்கள் நீங்கலாக

மூலம்: இலங்கை மத்திய வங்கியின் நுகர்வோர் நிதி மற்றும் சமூக பொருளாதார அளவீட்டு தொடர்கள்

மாகாணங்களின்படி சுபீட்சச் சுட்டெண் 2000 - 2007

மாகாணம்	2000	2001	2002	2003	2004	2005	2006	2007(அ)
மேல்	55.3	55.5	56.8	57.5	58.3	60.3	63.2	66.1
மத்தி	42.4	44.2	46.2	46.5	47.0	47.8	50.5	52.9
தென்	41.7	42.9	45.1	45.2	44.4	47.5	48.8	51.5
வட	35.4	37.5	38.1	39.1	39.8	41.8	43.3	43.6
கிழக்கு	35.1	36.5	37.1	37.6	39.3	40.5	41.9	44.2
வடமேல்	39.8	41.2	42.7	43.6	43.9	45.7	47.5	49.4
வடமத்தி	38.5	39.5	41.2	42.2	42.0	44.1	45.6	48.4
ஊவா	38.0	40.3	41.4	41.4	42.9	42.3	45.3	47.8
சப்பீர்கழுவ	39.1	40.7	41.3	41.7	42.4	43.9	46.1	48.2
இலங்கை	42.4	43.9	45.3	45.9	46.4	48.1	50.3	52.7
பொருளாதார வியாபார சூழல் துணைச் சுட்டெண்								
மேல்	13.3	13.5	14.5	14.9	15.4	16.1	16.8	17.9
மத்தி	8.9	9.1	10.0	10.2	10.5	10.6	10.8	11.5
தென்	8.7	8.8	9.8	9.9	10.1	10.3	10.9	11.5
வட	8.8	9.4	9.9	10.1	10.4	10.4	10.7	11.1
கிழக்கு	7.3	7.4	8.6	9.0	9.1	9.4	9.7	10.2
வடமேல்	8.6	8.6	9.7	9.8	9.8	10.1	10.4	11.1
வடமத்தி	8.6	8.6	9.5	9.7	9.8	10.2	10.4	11.0
ஊவா	8.7	8.9	9.7	9.8	10.0	10.2	10.1	10.7
சப்பீர்கழுவ	8.1	8.2	9.2	9.3	9.5	9.7	9.6	10.3
இலங்கை	9.8	10.1	11.0	11.2	11.5	11.9	12.3	13.0

(தொடர்ச்சி)

மாகாணங்களின்படி கபீட்சச் சுட்டெண் 2000 - 2007 (தொடர்ச்சி)

மாகாணம்	2000	2001	2002	2003	2004	2005	2006	2007(அ)
மக்கள் நலனோப்பு துணைச் சுட்டெண்								
மேல்	30.6	30.3	30.9	31.0	31.2	32.0	33.2	33.5
மத்தி	24.9	26.2	27.0	26.9	27.3	27.6	29.3	30.0
தென்	25.1	25.6	26.7	26.5	25.7	28.0	28.0	28.9
வட	20.1	21.4	21.4	22.1	22.5	24.4	25.6	25.1
கிழக்கு	21.1	22.2	21.7	21.9	23.1	23.8	25.0	25.8
வடமேல்	23.9	25.1	25.4	25.9	26.1	27.3	28.3	28.5
வடமத்தி	23.3	24.2	25.2	25.5	25.2	26.5	26.6	27.2
ஊவா	22.3	23.8	24.1	23.9	25.2	24.1	26.1	26.7
சப்பிரகமுவ	23.5	24.7	24.5	24.7	25.2	26.1	27.4	27.5
இலங்கை	24.8	25.6	26.1	26.3	26.4	27.4	28.4	28.9
உட்கட்டமைப்பு துணைச் சுட்டெண்								
மேல்	11.3	11.6	11.5	11.7	11.8	12.2	13.2	14.6
மத்தி	8.6	9.0	9.2	9.4	9.3	9.6	10.3	11.4
தென்	7.9	8.6	8.6	8.7	8.6	9.2	10.0	11.0
வட	6.4	6.7	6.7	6.8	6.9	7.0	6.9	7.4
கிழக்கு	6.7	6.9	6.8	6.8	7.2	7.4	7.2	8.3
வடமேல்	7.2	7.5	7.6	7.9	8.0	8.3	8.9	9.9
வடமத்தி	6.6	6.6	6.5	7.0	7.0	7.5	8.6	10.2
ஊவா	7.0	7.6	7.6	7.7	7.8	8.0	9.1	10.4
சப்பிரகமுவ	7.4	7.8	7.6	7.7	7.7	8.1	9.1	10.4
இலங்கை	7.8	8.2	8.2	8.4	8.4	8.8	9.5	10.7

(அ) தற்காலிகமானவை

மூலம்: இலங்கை மத்திய வங்கி

குடித்தொகை

விடயம்	2003	2004	2005	2006	2007	2008
நடு ஆண்டு குடித்தொகை, '000	19,252	19,462	19,668	19,886	20,010	20,217
ஆண்	9,510	9,615	9,718	9,826	9,888	9,990
பெண்	9,742	9,847	9,950	10,060	10,122	10,227
வயது தொகுதியின்படி						
0 - 14 ஆண்டுகள்	5,125	5,185	5,240	5,297	5,331	5,386
15 - 54 ஆண்டுகள்	11,556	11,678	11,801	11,933	12,006	12,130
55 வயதும் அதற்கு மேலும்	2,571	2,599	2,627	2,656	2,673	2,701
குடித்தொகை வளர்ச்சி, %	1.2	1.2	1.0	1.1	1.1	1.0
செப்பமற்ற பிறப்பு வீதம், 1,000 இற்கு	18.9	18.5	18.1	18.7	19.0	18.8
செப்பமற்ற இறப்பு வீதம், 1,000 இற்கு	5.9	5.8	6.5	5.8	5.8	5.8
இயற்கை அதிகரிப்பு வீதம், 1,000	12.8	12.7	11.6	12.9	13.2	12.9
தேறிய புலம்பெயர் வீதம், 1,000 இற்கு	-1.3	-1.2	-1.5	-1.5	-1.8	-2.1
சிக மரணம் 1,000 உயிருடனான பிறப்பிற்கு	11.2	12.0	n.a.	n.a.	n.a.	n.a.
குடித்தொகை அளித்ததி, ச.கி.மீற்றருக்கு ஆட்கள்	307	310	314	317	319	322

வி.கி. - விபரம் கிடைக்கவில்லை

மூலம்: பதிவாளர் நாயகத்தின் திணைக்களம்

குடித்தொகையும் குடித்தொகை வளர்ச்சியும்

குடித்தொகை

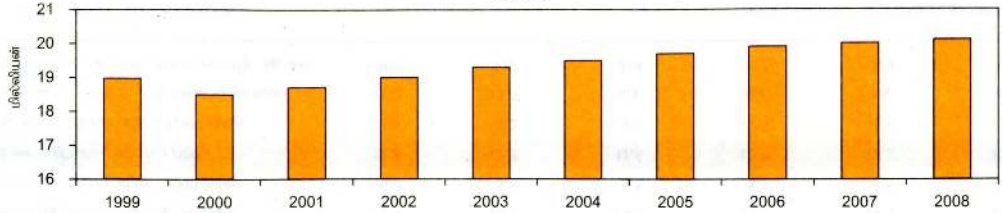

குடித்தொகை வளர்ச்சி (%)

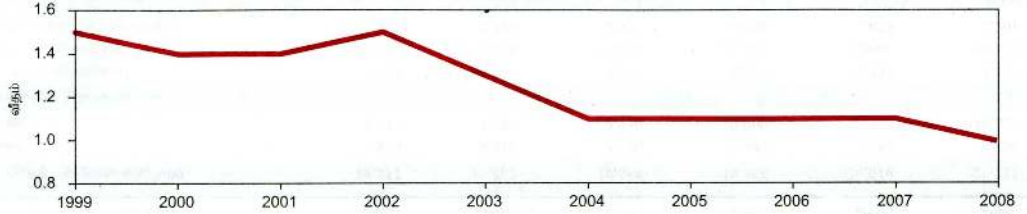

தொழிற்படையும் தொழில் நிலையும்

விடயம்	2003(அ)	2004(ஆ)	2005(இ)	2006(ஈ)	2007(ஈ)	2008(ஈ)
தொழிற்படை, '000	7,654	8,061	8,141	7,599	7,489	7,569
குடும்ப அலகு குடித்தொகையின் % (10 வயதும் அதற்கு மேலும்)	48.9	48.6	48.3	51.2	49.8	50.2
ஆண்	67.2	66.7	67.1	68.1	67.8	67.9
பெண்	31.4	31.5	30.9	35.7	33.4	34.3
மொத்த ஊழியர்கள், '000	7,013	7,394	7,518	7,105	7,042	7,175
துறைவாரியாக தொழில்நிலை, %						
வேளாண்மை, கால்நடை மற்றும் மீன்பிடி	34.0	33.5	30.7	32.2	31.3	32.7
தயாரிப்பு	16.5	17.7	18.4	19.2	18.9	18.9
கட்டுமானம்	5.3	5.2	6.1	7.4	7.7	7.4
வர்த்தகம் மற்றும் சுற்றுலா விடுதி	14.1	13.9	13.9	15.3	14.9	14.3
போக்குவரத்து மற்றும் தொடர்பு	5.2	5.6	6.5	6.1	6.5	5.9
நிதி, காப்புறுதி மற்றும் உண்மைச் சொத்து	2.8	2.4	3.1	3.1	3.1	3.3
தனியார் பணிகள் மற்றும் ஏனையவை (உ.)	22.1	21.7	21.4	16.8	17.7	17.5
மொத்த தொழிலற்றோர், '000	641	667	623	493	447	394
தொழில்நிலையின் அந்தஸ்து, %						
அரசதுறை ஊழியர்கள்	13.5	13.0	13.3	13.4	13.8	14.9
தனியார்துறை ஊழியர்கள்	44.4	46.4	46.1	42.1	42.7	41.1
சுயதொழில் புரிவோர்	29.6	28.3	29.7	30.8	30.4	30.2
ஏனையோர்	12.5	12.3	10.9	13.6	13.1	13.8

மூலம்: தொகைமதிப்பு புள்ளிவிபரவியல் திணைக்களம்

(அ) 2002 வரையான தரவுகள் வடக்கு, கிழக்கு மாகாணங்களை நீக்குகின்றன. 2003இல் வட மாகாணம் மட்டும் அளவீட்டிலிருந்து நீக்கப்பட்டுள்ளது.

(ஆ) முல்லைத்தீவு, கிளிநொச்சி மாவட்டங்கள் நீங்கலாக

(இ) அனைத்து மாவட்டங்கள் உட்பட காலாண்டு தொழிற்படை அளவீடு 2005 ஓகத்தில் ஒரே தரத்திலான அளவீடாக மேற்கொள்ளப்பட்டது.

(ஈ) வடக்கு, கிழக்கு மாகாணங்கள் நீங்கலாக

(உ.) கரங்கமகத்தல் மற்றும் கல்லடைத்தல், மின்வலு வாயு மற்றும் நிர்வாக தனியார் பணிகள் மற்றும் ஏனையவற்றிலிருந்து நீக்கப்பட்டுள்ளது. அவை

2006 முதலாம் காலாண்டிலிருந்து கட்டுமானத்தின் கீழ் வகைப்படுத்தப்பட்டுள்ளன.

தொழிற்படையும் தொழிலின்மையும்

தொழிலின்மை வீதம்	2003(அ)	2004(ஆ)	2005(இ)	2006(ஈ)	2007(ஈ)	2008(ஈ)
பாலின்படி						
ஆண்	6.0	6.0	5.5	4.7	4.3	3.6
பெண்	13.2	12.8	11.9	9.7	9.0	8.0
வயது தொகுதியின்படி (ஆண்டுகள்)						
15 - 19	30.3	28.3	30.8	23.1	21.6	20.6
20 - 29	19.4	19.2	17.2	15.9	15.0	13.2
30 - 39	3.9	4.0	3.8	3.3	3.3	3.1
40 - 49	}	}	}	}	}	}
50 உம் அதற்கு மேலும்						
கல்வி மட்டத்தின்படி						
பள்ளிக்கூடம் செல்லாதோர்	}	}	}	}	}	}
தரம் 0 - 4 (ஆண்டு 1 - 5)						
தரம் 5 - 9 (ஆண்டு 6 - 10)	7.4	6.9	6.3	5.8	5.2	4.5
கா.பொ.த. (சாதாரணம்)	13.0	12.3	11.5	9.9	8.2	7.4
கா.பொ.த. (உயர்தரம்)	16.5	16.8	13.8	11.6	11.8	9.9
பொதுவாக (கொடுப்பவளற்ற வேலையாட்கள் நீங்கலாக) (உ)	9.2	9.1	8.3	7.7	6.6	வி.கி.
பொதுவாக	8.4	8.3	7.7	6.5	6.0	5.2
<p>(அ) 2002 வரையான தரவுகள் வடக்கு, கிழக்கு மாகாணங்களை நீக்குகின்றன. 2003இல் வட மாகாணம் மட்டும் மூலம்: தொகைமதிப்பு புள்ளிவிபரவியல் திணைக்களம் அளவீட்டிலிருந்து நீக்கப்பட்டுள்ளது.</p> <p>(ஆ) மூலத்தைவிட, கிளிநொச்சி மாவட்டங்கள் நீங்கலாக</p> <p>(இ) அனைத்து மாவட்டங்கள் உட்பட காலாண்டு தொழிற்படை அளவீடு 2005 ஓகத்தில் ஒரே தரத்திலான அளவீடாக மேற்கொள்ளப்பட்டது.</p> <p>(ஈ) வடக்கு, கிழக்கு மாகாணங்கள் நீங்கலாக</p> <p>(உ) தொழிலின்மை வீதம் கொடுப்பவள செலுத்தப்படாத குடும்ப வேலையாட்களை தொழில்புரியும் தொழிற்படையிலிருந்து நீக்குவதன் மூலம் மதிப்பிடப்பட்டது.</p>						

வேளிநாட்டு தொழில்வாய்ப்பு

விடயம்/ ஆண்டு	2003	2004	2005	2006	2007(அ)	2008(அ)
ப. ப. வானூர்தி நிலையத்திலிருந்து புறப்பட்டுச் சென்ற இலங்கைப்பயணிகள்						
அனைத்து நோக்கங்களுக்கும் (எண்ணிக்கை)	599,779	679,131	737,688	756,735	855,095	வி.கி.
தொழிலுக்காக புலம்பெயர்ந்தோர் புறப்பட்டுச் சென்றவர்களின் % ஆக	35.0	31.6	31.3	26.7	25.4	வி.கி.
நாளொன்றிற்கு தொழிலுக்காக புலம்பெயர்ந்து செல்வோரின் சராசரி எண்.	575	588	634	553	595	690
புலம்பெயர்ந்தோர் தொழில்தொழில் வகைகள்						
பாலின்படி (எண்ணிக்கை) - ஆண்	74,089	79,979	91,081	90,170	103,476	128,424
- பெண்	134,714	133,474	138,897	111,778	114,983	122,843
தேர்ச்சியின்படி (%)						
- தொழில்சார் நிபுணர்கள்	0.7	1.0	1.0	1.0	0.7	1.1
- நடுத்தர தரத்தினர்	3.6	3.1	3.5	3.3	1.8	3.6
- எழுதுவினைஞர், ஆதணுடன் தொடர்பாளர்கள்	3.2	3.1	3.3	3.9	2.0	2.7
- தேர்ச்சி	22.7	21.4	20.2	22.3	24.4	26.0
- தேர்ச்சியற்ற	21.2	20.1	18.1	20.2	23.9	24.0
- வீட்டுப்பணிப் பெண்கள்	48.6	51.5	54.1	49.4	46.9	43.1
இடம்பெயர்ந்தோரின் பணவனுப்பல்கள் (ஐ.அ.டொ. மில்.) - மத்திய கிழக்கு						
- ஏனையவை	610	696	829	927	1,051	1,173
- மத்திய கிழக்கு யொத்தத்தின் % ஆக	56.9	55.5	56.9	57.1	58.0	59.8
வேளிநாட்டு வேலைவாய்ப்பு						
- (எண்ணிக்கை)	1,003,600	1,217,053	1,221,763	1,447,707	1,642,455	1,792,368
- தொழிற்படையின் % ஆக	13.2	13.2	16.7	19.0	21.9	23.7

(அ) தற்காலிகமானவை

வி.கி. - விபரம் கிடைக்கவில்லை

மூலம்: இலங்கை வேளிநாட்டு வேலைவாய்ப்பு பணியகம்

மொத்தத் தேசிய உற்பத்தி (நடைமுறை விலைகளில் கைத்தொழில் மூலத்தின்படி)

ரூ.மில்.

துறை	நடைமுறை விலைகளில்		வளர்ச்சி வீதம் %	நிலையான (2002) விலைகளில்		வளர்ச்சி வீதம் %
	2007(அ)	2008(ஆ)	2008(ஆ)	2007(அ)	2008(ஆ)	2008(ஆ)
வேளாண்மை	418,104	589,998	41.1	265,870	285,897	7.5
வேளாண்மை, கால்நடை மற்றும் காடாக்கல் மீன்பிடி	363,404	522,064	43.7	241,285	258,881	7.3
கைத்தொழில்	1,070,737	1,295,470	21.0	635,199	672,790	5.9
சுரங்கமகழ்தல் மற்றும் கல்லுடைத்தல் தயாரிப்பு	56,645	71,768	26.7	42,631	48,090	12.8
மீன்வளம், வாயு மற்றும் நீர் கட்டடவாக்கம்	661,983	791,898	19.6	394,233	413,680	4.9
	88,005	104,666	18.9	55,339	56,847	2.7
	264,104	327,138	23.9	142,996	154,173	7.8
பணிகள்	2,089,847	2,525,099	20.8	1,331,587	1,406,814	5.6
மொத்த விற்பனை மற்றும் சில்லறை விற்பனை சுற்றுலா விடுதிகளும் உணவகங்களும்	790,628	949,372	20.1	546,145	571,911	4.7
போக்குவரத்தும் தொடர்புட்பட்டவும்	18,367	20,611	12.2	9,199	8,741	-5.0
வங்கித்தொழில், காப்புறுதி மற்றும் உண்மைச்சொத்து	423,820	530,980	25.3	286,764	310,029	8.1
வதிவிடங்களின் உடைமை	328,158	413,322	26.0	193,375	206,048	6.6
வதிவிடங்களின் உடைமை	126,212	141,794	12.3	72,345	73,137	1.1
அரசு பணிகள்	333,758	380,765	14.1	171,259	181,051	5.7
தனியார் பணிகள்	68,905	88,255	28.1	52,500	55,896	6.5
மொத்த உள்நாட்டு உற்பத்தி	3,578,688	4,410,567	23.2	2,232,656	2,365,501	6.0
வெளிநாட்டிலிருந்தான தேரீய காரணி வருமானம்	-39,054	-99,040	-153.6	-24,365	-53,117	-118.0
மொத்தத் தேசிய உற்பத்தி	3,539,634	4,311,527	21.8	2,208,291	2,312,384	4.7
தலைக்கான மொ.உ.உ	178,845	218,161	22.0	111,577	117,006	4.9

(அ) திருத்தப்பட்டவை

(ஆ) தற்காலிகமானவை

மூலம்: தொகைமதிப்பு புள்ளிவிபரத்திணைக்களம்

மொத்தத் தேசிய உற்பத்தி மீதான செலவினம் (நடைமுறைச் சந்தை விலைகளில்)

ரூ.மில்.

விடயம்	2002	2003	2004	2005	2006	2007(அ)	2008(ஆ)
மொத்தத் தேசிய உற்பத்தி	1,611,994	1,805,933	2,070,109	2,422,733	2,898,256	3,539,634	4,311,527
நுகர்வுச் செலவினம்	1,374,112	1,531,033	1,747,261	2,013,802	2,439,816	2,949,712	3,787,438
தனியார்	1,166,027	1,309,411	1,483,192	1,692,765	1,988,378	2,403,167	3,073,651
அரசு	208,085	221,622	264,069	321,037	451,438	546,545	713,788
மொத்த உள்நாட்டு மூலதன உருவாக்கம்	368,406	401,316	528,016	658,019	822,240	1,000,320	1,214,808
தனியார்	324,073	350,452	470,830	549,723	703,065	807,417	928,779
அரசு	44,333	50,864	57,186	108,295	119,175	192,903	286,029
மொத்த உள்நாட்டுச் செலவினம்	1,742,518	1,932,348	2,275,277	2,671,821	3,262,056	3,950,032	5,002,246
பொருட்கள், பணிகளின் ஏற்றுமதிகள்	571,195	631,549	738,713	793,153	885,381	1,041,935	1,098,376
பொருட்கள், பணிகளின் இறக்குமதிகள்	677,676	741,430	923,149	1,012,192	1,208,757	1,413,278	1,690,056
மொத்த உள்நாட்டு உற்பத்தி	1,636,037	1,822,468	2,090,841	2,452,782	2,938,680	3,578,688	4,410,567
வெளிநாட்டிலிருந்தான தேர்நீய காரணி வருமானம்	-24,043	-16,535	-20,732	-30,049	-40,424	-39,054	-99,040
மொத்த தேசிய உற்பத்தி மீதான செலவினம்	1,611,994	1,805,933	2,070,109	2,422,733	2,898,256	3,539,634	4,311,527

(அ) திருத்தப்பட்டது

(ஆ) தற்காலிகமானது

மூலம் : தொகைமதிப்பு புள்ளிவிபரத்திணைக்களம்

மொ.உ.உ மற்றும் மொ.தே.உ இன் காலாண்டு வளர்ச்சி வீதம் (2002 விலைகளில்)

சதவீதம்

காலம்	வேளாண்மை	கைத்தொழில்	பணிகள்	மொ.உ.உ	மொ.தே.உ	
2005	1ஆம் காலாண்டு	-1.3	8.6	5.2	5.2	4.3
	2ஆம் காலாண்டு	1.7	6.8	7.3	6.4	5.9
	3ஆம் காலாண்டு	4.6	7.7	7.0	6.9	7.0
	4ஆம் காலாண்டு	2.8	8.8	6.0	6.4	6.7
	ஆண்டு	1.8	8.0	6.4	6.2	6.0
2006	1ஆம் காலாண்டு	9.8	7.2	7.7	7.8	8.2
	2ஆம் காலாண்டு	5.6	8.3	7.8	7.7	7.3
	3ஆம் காலாண்டு	4.0	8.4	8.2	7.7	7.4
	4ஆம் காலாண்டு	5.5	8.5	7.3	7.4	7.1
	ஆண்டு	6.3	8.1	7.7	7.7	7.5
2007(ஆ)	1ஆம் காலாண்டு	0.5	6.9	7.2	6.1	5.7
	2ஆம் காலாண்டு	3.7	7.5	6.5	6.4	5.8
	3ஆம் காலாண்டு	3.8	7.5	7.4	7.0	7.6
	4ஆம் காலாண்டு	6.4	8.5	7.4	7.6	9.1
	ஆண்டு	3.4	7.6	7.1	6.8	7.1
2008(ஆ)	1ஆம் காலாண்டு	5.9	6.0	6.4	6.2	7.5
	2ஆம் காலாண்டு	7.4	6.9	6.9	7.0	7.0
	3ஆம் காலாண்டு	12.4	5.6	5.5	6.3	4.0
	4ஆம் காலாண்டு	4.0	5.2	3.8	4.3	1.0
	ஆண்டு	7.5	5.9	5.6	6.0	4.7

(அ) திருத்தப்பட்டது

(ஆ) தற்காலிகமானது

மூலம் : தொகைமதிப்பு புள்ளிவிபரத்திணைக்களம்

மொ.உ.உ (நடைமுறை விலைகளில்)

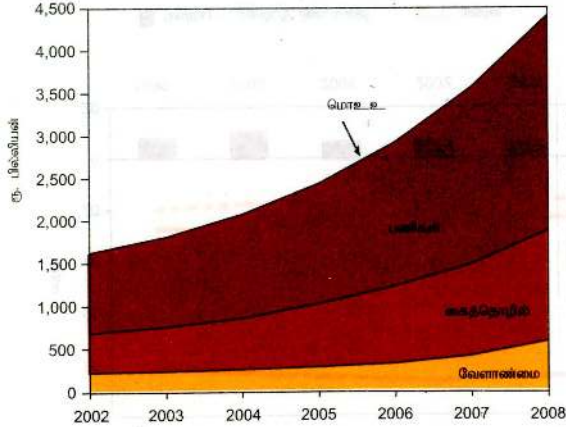

மொ.உ.உ இன் துறை ரீதியான உள்ளடக்கம்
(நடைமுறைக்காரணி விலைகளில் ரூ.பில்.)

	2002	2003	2004	2005	2006	2007	2008
வேளாண்மை	234	241	262	290	333	418	590
கைத்தொழில்	458	518	598	740	900	1,071	1,295
பணிகள்	944	1,063	1,230	1,422	1,705	2,090	2,525
மொ.உ.உ	1,636	1,822	2,091	2,453	2,939	3,579	4,410

செலவினமும் சேமிப்புக்களும் (மொஉஉ இன் %)

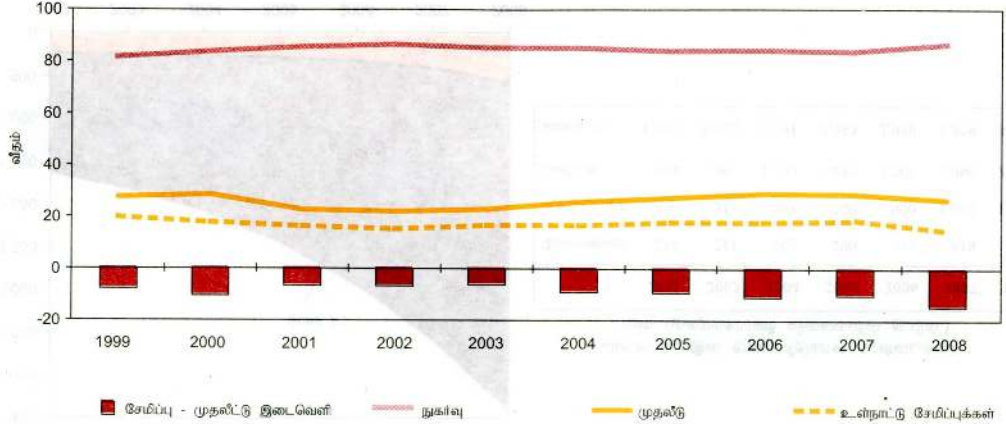

மாகாண மொ.உ.உ (நடைமுறைக்காரணிச் செலவு விலைகளில்) பங்குகள் மற்றும் வளர்ச்சி

மாகாணம் / ஆண்டு	2004	2005	2006	2007(அ)	2008(ஆ)	மொ.உ.உ 2008 (ரூ.மில்)	தலைக்கான மொ.உ.உ 2008 (ரூ.)
மேல் (மேமா)	51.4	50.8	50.1	46.5	45.4	2,002,230	347,730
மத்திய (மமா)	9.2	8.5	8.8	9.6	9.9	435,591	165,750
தென் (தெமா)	8.9	8.9	10.0	10.5	10.6	468,385	191,725
வடக்கு (வமா)	2.9	3.0	2.8	2.9	2.9	128,369	109,530
கிழக்கு (கிமா)	4.9	4.7	4.9	5.2	5.5	242,439	160,026
வடமேல் (வமேமா)	8.5	8.9	9.1	9.9	10.0	440,352	191,874
வடமத்திய (வமமா)	3.6	4.3	4.0	4.0	4.7	206,940	171,167
ஊவா (ஊமா)	4.3	4.5	4.3	4.9	4.6	202,029	156,490
சப்பிரகமுவ (சமா)	6.4	6.4	6.1	6.4	6.4	284,231	149,124
தேசிய மொ.உ.உ	100.0	100.0	100.0	100.0	100.0	4,410,567	218,161
பிராந்தியம் / ஆண்டு						வளர்ச்சி வீதம் (இ) 2007 - 2008	
உ	51.4	50.8	50.1	46.5	45.4	20.3	
ந	32.9	32.6	34.0	36.5	36.9	24.7	
கு	15.7	16.6	16.0	17.0	17.7	28.0	
தேசிய மொ.உ.உ	100.0	100.0	100.0	100.0	100.0	23.2	
குறிப்பு : 2006 இலிருந்து தரவு தொகைமதிப்பு புள்ளிவிபரத் திணைக்களத்தால் திரட்டப்பட்ட மொ.உ.உ மூலங்கள் : இலங்கை மத்திய வங்கி மதிப்பீடுகளை அடிப்படையாகக் கொண்டது. (அ) திருத்தப்பட்டது ஆ) தற்காலிகமானது தொகைமதிப்பு புள்ளிவிபரத்திணைக்களம் (இ) சராசரி ஆண்டு வளர்ச்சி வீதம் உ- உயர்ந்த பங்களிப்பாளர் (மே.மா) ந- நடுத்தரப்பங்களிப்பாளர் (தெ.மா,சமா,மமா,வமேமா) கு- குறைந்த பங்களிப்பாளர் (ஊமா,கிமா,வமமா,வமா)							

நடைமுறைக் காரணிச் செலவு விலைகளில் பொருளாதாரத் துறைகளின்படி பிராந்திய மொ.உ.உ

ரூ.மில்.

துறை/பிராந்தியம்	உ	ந	கு	மொத்தம்	உ	ந	கு	மொத்தம்
2003				2004				
வேளாண்மை	26,176	164,016	107,151	297,342	27,051	179,056	114,416	320,523
கைத்தொழில்	245,328	130,633	36,814	412,774	296,898	141,650	43,358	481,906
பணிகள்	500,395	237,992	114,234	852,621	594,351	272,533	131,437	998,321
மொத்தம்	771,898	532,641	258,198	1,562,737	918,300	593,238	289,212	1,800,750
2005				2006(அ)				
வேளாண்மை	29,767	203,527	129,505	362,798	35,513	240,259	133,230	409,003
கைத்தொழில்	341,365	172,274	55,382	569,020	398,712	202,531	71,120	672,363
பணிகள்	694,022	308,959	163,205	1,166,187	809,428	390,614	202,784	1,402,826
மொத்தம்	1,065,154	684,759	348,092	2,098,005	1,243,652	833,404	407,134	2,484,191
2007(அ)(ஆ)				2008(அ)(ஆ)				
வேளாண்மை	48,595	226,022	143,487	418,104	64,412	319,915	205,671	589,998
கைத்தொழில்	531,248	390,564	148,925	1,070,737	634,493	479,730	181,247	1,295,470
பணிகள்	1,083,983	689,044	316,820	2,089,847	1,303,326	828,915	392,858	2,525,099
மொத்தம்	1,663,826	1,305,630	609,232	3,578,688	2,002,230	1,628,559	779,777	4,410,567

மூலங்கள் : இலங்கை மத்திய வங்கி

தொகைமதிப்பு புள்ளிவிபரத்திணைக்களம்

(அ) 2006 இலிருந்து தரவு தொகைமதிப்பு புள்ளிவிபரத் திணைக்களத்தால் திரட்டப்பட்ட மொ.உ.உ மதிப்பீடுகளை அடிப்படையாகக்கொண்டது.

(ஆ) திருத்தப்பட்டது. (இ) தற்காலிகமானவை

உ- உயர்ந்த பங்களிப்பாளர் (மே.ம) ந- நடுத்தரப்பங்களிப்பாளர் (தெ.ம, ச.ம, ம.ம, வ.மே.ம) கு- குறைந்த பங்களிப்பாளர் (ஊ.ம, கி.ம, வ.ம, வ.ம)

பிரதான பயிர்களின் உற்பத்தி மற்றும் விலைகள்

விடயம்		2003	2004	2005	2006	2007(அ)	2008(அ)
உற்பத்தி அளவு							
நெல்	'000' மெ.தொ	3,071	2,628	3,246	3,342	3,131	3,875
	'000' புசல்	147,162	125,942	155,548	160,000	149,000	185,690
தேயிலை	மில். கி.கி	303	308	317	311	305	318
இறப்பர்	மில். கி.கி	92	95	104	109	118	129
தெங்கு	மில். காய்கள்	2,562	2,591	2,515	2,785	2,869	2,909
விலைகள்							
நெல் : உற்பத்தியாளர் விலை	ரூ./கி.கி	12.83	17.07	15.57	14.63	20.98	32.06
தேயிலை : கொழுப்பு ஏலம்	ரூ./கி.கி	149.05	180.74	185.84	198.87	279.01	301.63
இறப்பர் : க.ஏ.பெ	ரூ./கி.கி	103.79	127.40	147.98	224.47	234.48	278.20
தெங்கு : மொத்தவிற்பனை விலை	ரூ./காய்	9.77	9.83	12.46	10.86	19.70	22.11
உற்பத்திய் பெறுமதி							
நெல்	ரூ.மில்.	39,403	44,868	50,646	48,891	65,675	124,225
தேயிலை	ரூ.மில்.	45,162	55,668	58,911	61,846	85,098	96,918
இறப்பர்	ரூ.மில்.	9,700	12,621	15,611	24,471	27,669	35,888
தெங்கு	ரூ.மில்.	25,030	24,951	32,041	29,270	45,072	64,318
(அ) தற்காலிகமானவை		மூலம்: தொகைமதிப்பு புள்ளிவிபரத்திணைக்களம்					

ஆண்டு உற்பத்தி அளவு - துணை உணவுப் பயிர்கள்

மெ. தொ

	2003	2004	2005	2006	2007	2008(அ)
மரள்ளிக்கிழங்கு	228,838	220,781	223,212	226,074	219,933	240,731
உருளைக்கிழங்கு	71,744	81,274	79,445	78,484	77,386	74,814
வத்தாளைக்கிழங்கு	44,058	40,691	38,848	41,593	49,158	வி.கி.
பச்சை மிளகாய்	46,190	46,743	52,870	52,897	48,701	51,003
சின்ன வெங்காயம்	35,513	39,453	53,729	60,754	57,041	49,290
பெரிய வெங்காயம்	32,301	37,508	55,552	73,616	92,166	57,371
சோளம்	29,645	35,201	41,804	47,521	56,438	112,527
தட்டைப்பயறு	12,900	9,157	11,176	10,114	10,855	11,952
பாசிப்பயறு	10,605	7,808	8,997	7,975	8,513	8,878
உழுந்து	5,941	4,959	6,923	7,470	7,747	9,477
குரக்கன்	5,269	4,669	6,447	6,296	5,457	6,552
நிலக்கடலை	6,587	7,936	9,034	9,822	9,831	10,251
இஞ்சி	4,843	5,693	5,693	6,755	8,271	வி.கி.
எள்ளு	5,486	4,348	6,161	5,969	6,304	6,337
மஞ்சள்	3,728	3,853	3,853	3,690	4,395	வி.கி.
சோயா அவரை	2,957	1,890	4,990	5,177	4,799	3,032
தினை	201	215	278	166	164	வி.கி.
கடுகு	284	306	287	260	243	வி.கி.
வரகு	128	101	58	45	47	30
பருப்பு	1	0	1	10	3	வி.கி.

(அ) தற்காலிகமானவை

வி.கி.- விபரம் கிடைக்கவில்லை

மூலம்: தொகைமதிப்பு புள்ளிவிபரத்திணைக்களம்

மாகாண ரீதியான மின் உற்பத்தி

மே.தொ

ஆண்டு/ மாகாணம்	மேல்	மத்திய	தென்	வடக்கு	கிழக்கு	வட மேல்	வட மத்திய	ஊவா	சுப்பிர கழுவ	மொத்தம்
2003 கடல் மீன்	44,630	-	71,000	40,190	68,650	30,210	-	-	-	254,680
நன்னீர் மீன்	1,160	510	1,250	1,150	3,930	8,410	11,370	2,130	370	30,280
மொத்தம்	45,790	510	72,250	41,340	72,580	38,620	11,370	2,130	370	284,960
2004 கடல் மீன்	45,110	-	67,480	56,370	53,490	30,740	-	-	-	253,190
நன்னீர் மீன்	1,440	490	1,310	1,130	4,900	10,020	11,440	1,990	460	33,180
மொத்தம்	46,550	490	68,790	57,500	58,390	40,760	11,440	1,990	460	286,370
2005 கடல் மீன்	29,060	-	34,520	23,410	22,380	21,030	-	-	-	130,400
நன்னீர் மீன்	1,030	720	1,500	470	5,970	9,350	10,370	2,690	730	32,830
மொத்தம்	30,090	720	36,020	23,880	28,350	30,380	10,370	2,690	730	163,230
2006 கடல் மீன்	60,180	-	69,600	25,890	26,680	33,630	-	-	-	215,980
நன்னீர் மீன்	730	600	1,710	200	6,540	10,620	12,240	1,890	760	35,290
மொத்தம்	60,910	600	71,310	26,090	33,220	44,250	12,240	1,890	760	251,270
2007 கடல் மீன்	76,170	-	87,270	15,250	32,670	41,310	-	-	-	252,670
நன்னீர் மீன்	500	650	2,230	290	7,090	10,800	13,800	2,160	860	38,380
மொத்தம்	76,670	650	89,500	15,540	39,760	52,110	13,800	2,160	860	291,050
2008 கடல் மீன்	76,430	-	83,460	13,840	61,880	39,020	-	-	-	274,630
நன்னீர் மீன்	640	1,260	4,110	1,360	8,640	7,620	16,700	2,870	1,290	44,490
மொத்தம்	77,070	1,260	87,570	15,200	70,520	46,640	16,700	2,870	1,290	319,120

மூலம்: மீன்பிடி மற்றும் கடல் மூலவளங்கள் அமைச்சு

தேசிய கால்நடைகளின் புள்ளிவிபரம் 2003 - 2008

'000

கால்நடையின் வகை	2003	2004	2005	2006	2007	2008
நல்லிண்பக (எண்ணிக்கை)						
கறவைப்பக - தற்போது பால் தருபவை	214	217	223	224	239	249
தற்போது பால் தராதவை	280	284	289	288	290	283
மொத்தப்பக	1,148	1,166	1,188	1,185	1,206	1,196
எருமைகள் (எண்ணிக்கை)						
கறவைப்பக - தற்போது பால் தருபவை	52	53	55	56	58	63
தற்போது பால் தராதவை	46	50	51	52	52	51
மொத்த எருமைகள்	280	302	308	314	318	318
ஆடுகள் (எண்ணிக்கை)	415	405	395	382	389	377
செம்மறி ஆடுகள் (எண்ணிக்கை)	9	11	10	14	16	10
பன்றிகள் (எண்ணிக்கை)	67	79	85	92	94	89
கோழிகள் (எண்ணிக்கை)	9,772	11,042	11,636	13,117	13,779	14,331
வாத்துக்கள் (எண்ணிக்கை)	16	16	16	16	16	18
சராசரி மாதாந்த உற்பத்தி						
பசுப் பால் (லீற்றர்)	13,046	13,308	13,485	13,748	14,144	14,370
எருமைப் பால் (லீற்றர்)	2,522	2,550	2,577	2,637	2,690	2,971
மொத்தப் பால் (லீற்றர்)	15,567	15,858	16,062	16,385	16,834	17,341
முட்டைகள் (எண்ணிக்கை)	73,740	72,883	72,046	75,098	76,300	86,651

மூலம்: தொகைமதிப்பு புள்ளிவிபரத்திணைக்களம்

வேளாண்மை நிலப் பயன்பாடு

'000 ஏக்கர்கள்

விடயம்	2003	2004	2005	2006	2007	2008 (அ)
முக்கிய வேளாண்மைப் பயிர்கள்						
நெல்	983	779	937	910	816	1,053
தேயிலை (ஆ)	188	210	222	222	222	222
இறப்பர்	115	115	116	120	120	122
சிறு ஏற்றுமதிப் பயிர்கள்						
கொக்கோ	4.2	2.9	2.9	2.4	2.4	2.7
கறுவா	26.1	25.1	26.1	25.6	25.8	26.8
ஏலக்காய்	3.9	2.8	2.6	2.5	1.9	1.3
கரம்பு	9.2	8.1	0.8	7.7	7.3	7.4
மிளகு	30.0	31.3	31.2	30.5	30.5	34.1
கோப்பி	15.9	6.9	7.8	7.8	10.2	n.a.
தேரிநீந்தெடுக்கப்பட்ட ஏனைய பயிர்கள்						
மரவள்ளிக் கிழங்கு	26.3	23.1	23.5	23.6	22.6	24.3
சோளம்	27.1	23.4	28.4	32.0	34.2	51.9
மிளகாய்	15.9	13.7	17.3	14.9	14.1	15.1
சின்ன வெங்காயம்	4.9	43.9	5.8	6.2	5.6	5.0
பெரிய வெங்காயம்	2.8	3.1	4.6	6.8	7.0	4.1
உருளைக் கிழங்கு	6.3	5.5	5.6	5.3	5.3	4.9
எள்ளு	8.8	7.0	9.6	9.3	9.3	9.5
கரும்பு (முளை விட்டவை உட்பட)(இ)	7.3	8.2	8.4	8.8	8.6	n.a.
தட்டைப்பயறு	13.8	9.7	11.4	10.7	10.6	12.2
பாசிப்பயறு	12.0	8.6	9.6	8.7	8.8	9.4

(அ) தற்காலிகமானவை

மூலம்: தொகைமதிப்பு புள்ளிவிபரத்திணைக்களம்

(ஆ) 2005 இல் தொகைமதிப்பு புள்ளிவிபரத்திணைக்களத்தால் நடத்தப்பட்ட இலங்கையில் சிறு உடமையாளர்களின் தொகை மதிப்பை அடிப்படையாகக் கொண்டு தேயிலை பயிர் செய்யும் பரப்பளவு திருத்தியமைக்கப்பட்டது

(இ) பெருந்தோட்டங்களையும் பகிர்ந்தளிக்கப்பட்டவற்றையும் உள்ளடக்குகிறது.

கைத்தொழில் உற்பத்தி

ரூ.மில்

கைத்தொழில் வகை	2003	2004	2005	2006	2007	2008(அ)
கைத்தொழிலில் பெறுமதி கூட்டல் (2002 நிலையான விலைகள்)	281,788	296,349	315,276	333,372	355,611	373,215
உணவு, குடிபானம், புகையிலை உற்பத்திகள்	130,674	138,149	147,353	155,842	166,101	174,794
புடவைகள், அணியும் ஆடைகள், தோல் உற்பத்திகள்	70,447	71,529	75,843	78,870	84,603	87,215
மர மற்றும் மர உற்பத்திகள் (குளபாடங்கள் உட்பட)	889	910	985	1,026	1,061	1,085
தாள் உற்பத்திகள், பிரகரித்தல், அச்சிடல்	1,128	1,210	1,301	1,385	1,503	1,565
இரசாயனம், பெற்றோலியம், நிலக்கரி, இறப்பர், பிளாத்திக்கு உற்பத்திகள்	40,869	44,462	47,899	51,714	55,140	58,650
உலோகமல்லா கனிப்பொருள் உற்பத்திகள்	11,050	11,855	12,341	13,687	14,547	15,306
அடிப்படை உலோக உற்பத்திகள்	789	805	885	906	930	958
உருவமைக்கப்பட்ட உலோக உற்பத்திகள், பொறி, போக்குவரத்துக் கருவிகள்	24,645	26,089	27,214	28,378	30,011	31,702
தயாரிக்கப்பட்ட உற்பத்திகள் (வே. ஏ. கு)	1,297	1,341	1,455	1,564	1,715	1,940
அரச துறைக் கைத்தொழில் வெளியீட்டுச் சுட்டெண் (1997=100)	88.3	92.7	86.9	93.3	78.5	79.2
தனியார் துறை கைத்தொழில் வெளியீட்டுச் சுட்டெண் (1997=100)	126.6	134.2	142.3	150.4	160.3	167.4

(அ) தற்காலிகமானவை

மூலம்: தொகைமதிப்பு புள்ளிவிபரத் திணைக்களம்

வலு

விடயம்	2003	2004	2005	2006	2007	2008(அ)
பெற்றோலியம்						
இறக்குமதிகள்: மசகெண்ணெய் அளவு, '000 மெ.தொ	1,995	2,200	2,008	2,151	1,938	1,853
பெறுமதி (கொ.கா.க) ரூ.யில்	41,628	61,434	77,795	106,699	113,584	143,159
சுத்திகரிக்கப்பட்ட உற்பத்திகள்: அளவு, '000 மெ.தொ	1,168	1,644	1,823	1,926	2,216	2,145
பெறுமதி (கொ.கா.க) ரூ.யில்	39,179	61,298	88,767	114,822	150,390	202,144
உள்ளூர்தில் சுத்திகரிக்கப்பட்ட உற்பத்திகள், மெ.தொ '000						
பெற்றோல்	196	203	161	194	163	164
மசல் (ஆ)	611	677	577	628	445	453
மண்ணெண்ணெய்	154	144	142	144	97	111
உலை எண்ணெய்	721	786	696	766	772	731
வாணாதிக்களுக்கான எண்ணெய்	96	126	114	131	171	154
உள்ளூர் நுகர்வு '000 மெ.தொ						
பெற்றோல்	391	437	549	478	518	519
மசல் (ஆ)	1,705	1,926	1,879	1,642	1,766	1,622
மண்ணெண்ணெய்	207	204	252	206	168	151
உலை எண்ணெய்	715	748	1,026	912	986	973
திரவப்பெற்றோலிய வாயு	161	166	165	170	197	174
மின்வலு						
கிடைக்கத்தக்க இயலாவு, மெகாவாட்	2,243	2,378	2,411	2,434	2,444	2,644
உருவாக்கப்பட்ட அலகுகள், கி.வா.ம	7,612	8,159	8,769	9,389	9,814	9,901
நீர் மின்வலு	3,310	2,961	3,450	4,635	3,947	4,128
வெப்ப மற்றும் ஏனையவை (இ)	4,302	5,198	5,316	4,754	5,867	5,766
விற்பனை, கி.வா.ம	6,208	6,666	7,255	7,832	8,276	8,417
விடு மற்றும் வழிபாட்டு இடங்கள்	2,030	2,204	2,444	2,622	2,771	2,799
கைத்தொழில் மற்றும் பொது நோக்கங்கள்	3,201	3,398	3,700	4,000	4,253	4,381
(அ) தற்காலிகமானவை	மூலங்கள்: இலங்கைப் பெற்றோலியக் கூட்டுத்தாபனம்			லங்கா ஐஓசி லிமிட்டெட்.		
(ஆ) சிறப்பு, தன்னியக்க மசல்	லங்கா மறைள் சேவிஸ் (பிறைவேற்)லிமிட்டெட்.			இலங்கை மின்சபை		
(இ) தனியார் வலு உருவாக்கத்தையும் உள்ளடக்குகிறது	செல் காஸ் லங்கா லிமிட்டெட்.			லாவ்ஸ் காஸ்(பிறைவேற்) லிமிட்டெட்.		

மாகாண ரீதியாக மின்வலுப் பணிகள்

ஆண்டு/ மாகாணம்	மேல்	மத்திய	தென்	வடக்கு	கிழக்கு	வட மேல்	வட மத்திய	ஊவா	சப்பிர கமுவ	மொத்தம்
நுகர்வோர் கணக்குகளின் எண்ணிக்கை										
2003	914,284	374,270	398,736	81,258	193,810	375,957	158,429	232,622	277,354	3,006,720
2004	1,433,810	393,937	473,849	98,065	210,419	402,954	174,855	249,103	295,400	3,732,392
2005	1,499,443	414,380	499,268	108,507	210,437	428,433	205,530	262,723	314,415	3,943,136
2006	1,055,582	496,582	474,633	119,650	226,603	471,368	223,920	283,725	284,147	3,636,210
2007	1,102,810	524,635	510,864	122,449	245,662	509,269	242,656	302,111	306,927	3,866,987
2008	1,146,810	554,833	543,947	126,887	270,475	539,834	257,965	318,894	329,254	4,088,899
விற்பனை (கி.வா.ம)										
2003	3,669	414	516	81	197	552	217	239	322	6,209
2004	4,884	439	571	99	221	587	214	247	340	7,601
2005	5,334	469	614	114	280	640	214	269	371	8,306
2006	4,617	549	678	108	315	693	238	283	350	7,832
2007	4,851	596	721	108	333	759	252	296	360	8,276
2008	4,870	623	734	112	347	782	262	311	376	8,417
உருவாக்கம் (கி.வா.ம)										
(சுய உருவாக்கம் நீங்கலாக)										
2003	3,966	2,769	154	81	22	101	-	-	519	7,612
2004	4,569	2,146	201	94	28	307	-	-	814	8,159
2005	3,792	2,660	166	112	35	759	-	-	870	8,394
2006	4,617	2,660	170	98	37	759	-	-	870	9,211
2007	4,512	3,354	150	90	44	748	-	7	909	9,814
2008	4,543	3,320	174	107	43	693	-	6	1,017	9,901

(அ) லங்கா எலக்ட்ரிசிற்றி கம்பனியை உள்ளடக்குகிறது.

மூலம்: இலங்கை மின்சபை

லங்கா எலக்ட்ரிசிற்றி சிமீட்டெட்.

அரசு நலப் பணிகள்

விடயம்	2003	2004	2005	2006	2007	2008(அ)
மருத்துவமனைகள்(மேல்நாட்டு மருத்துவம் செய்வோர்)எண்ணிக்கை	606	598	606	604	619	619
படுக்கைகள் (எண்ணிக்கை)	61,808	60,328	61,937	62,749	62,197	65,835
மத்திய மருந்தகங்கள் (எண்ணிக்கை)	387	375	397	397	387	411
மருத்துவர்கள் (எண்ணிக்கை)	8,342	8,749	9,070	10,526	11,442	13,026
உதவி மருத்துவர்கள் (எண்ணிக்கை)	1,289	1,276	1,260	1,274	1,244	1,229
தாதுமர்கள் (எண்ணிக்கை)	16,711	17,316	20,332	20,912	22,088	22,996
கங்கானிகள் (எண்ணிக்கை)	6,880	6,696	6,701	7,129	7,201	7,184
உள் நோயாளிகள் (எண்ணிக்கை '000)	3,993	4,242	4,345	4,463	4,609	n.a.
வெளி நோயாளிகள் (எண்ணிக்கை '000) (ஆ)	43,765	43,392	42,483	41,429	43,073	n.a.
ஆயுர்வேத மருத்துவர்கள் (எண்ணிக்கை)	16,799	17,038	17,503	18,213	18,651	19,094
மொத்த நலச் செலவினம் (ரூ. மில்)	27,476	34,419	44,851	58,038	68,702	74,548
நடைமுறைச் செலவினம் (ரூ. மில்)	22,073	25,919	34,113	44,069	51,741	55,874
மூலதனச் செலவினம் (ரூ. மில்)	5,403	8,500	10,738	13,969	16,961	18,674
மொ.உ.உ இள சதவீதமாக மொத்த நலச் செலவினம்	1.51(இ)	1.69(இ)	1.83(இ)	1.97(இ)	1.92(இ)	1.69(இ)
(அ) தற்காலிகமானவை						
(ஆ) ஆயுர்வேதக் குழுவில் பதிவு செய்யப்பட்டுள்ளது						
(இ) தொகைமதிப்பு புள்ளிவிபரத்திணைக்கத்தால் திரட்டப்பட்ட						
மொ.உ.உ மதிப்பீடுகளை அடிப்படையாகக் கொண்டது						
						மூலங்கள்: நலக்கவனிப்பு மற்றும் ஊட்டச்சத்து அமைச்சு இலங்கை மத்திய வங்கி ஆயுர்வேதத் திணைக்களம் நிதி திட்டமிடல் அமைச்சு

கல்வி

விடயம்	2003	2004	2005	2006	2007	2008(அ)
மொத்தப் பாடசாலைகள்	10,473	10,501	10,461	10,461	10,430	10,448
அரசு	9,790	9,765	9,723	9,714	9,678	9,662
தனியார்	85	85	85	93	94	94
பிரிவேனாக்கள்	598	651	653	654	658	692
மொத்த மாணவர்கள்	4,098,465	4,028,186	4,103,512	4,000,714	4,111,022	4,100,495
அரசு பாடசாலைகள்	3,941,685	3,870,628	3,942,077	3,837,548	3,942,185	3,929,234
தனியார் பாடசாலைகள்	101,047	100,683	106,262	107,874	113,884	125,094
பிரிவேனாக்கள்	55,733	56,875	55,173	55,292	54,953	56,167
புதிய அனுமதிக்கப்பட்டவர்கள்	316,344	303,269(ஆ)	319,078(ஆ)	322,431(ஆ)	332,200(ஆ)	330,438(ஆ)
மொத்த ஆசிரியர்கள்	196,588	197,697	199,715	217,369	220,505	224,125
அரசு பாடசாலைகள்	186,695	187,337	189,234	206,559	211,424	212,699
தனியார் பாடசாலைகள் பிரிவேனாக்கள்	9,893	10,360	10,481	10,810	11,081	11,426
ஆசிரியர் ஒருவருக்கான மாணவர்கள்	21	21	21	19	19	19
பல்கலைக்கழகங்கள்	13	13	15	15	15	15
பல்கலைக்கழக மாணவர்கள்-சேர்த்துக்கொள்ளப்பட்டோர்	64,291	64,801	66,386	65,206	66,996	65,987
புதிய அனுமதிக்கப்பட்டவர்கள்	25,471(இ)	13,396	14,520	16,585	17,196	20,069
பல்கலைக்கழக ஆசிரியர்கள்	3,543	3,725	3,875	4,016	4,304	4,312
கல்வி மீதான அரசு செலவினம், ரூ.மில் (ஈ)	39,116	42,340	63,557	78,344	92,540	100,083
மொத்த அரசு செலவினத்தின் % ஆக	9.4	8.9	10.9	10.9	11.0	10.0
மொ.உ.உ இன் % ஆக	2.15(உ)	2.03(உ)	2.59(உ)	2.67(உ)	2.59(உ)	2.59(உ)

(அ) தற்காலிகமானவை

(ஆ) அரசு பாடசாலைகள் மட்டும்

மூலங்கள்: கல்வி அமைச்சு

(இ) 2001 ஓகத்து மற்றும் 2002 ஏப்பிரலில் நடத்தப்பட்ட க.பொ.த (உ.த) இல் தகுதி பெற்ற மாணவர்கள்

பல்கலைக்கழக மாணவர்கள் ஆணைக்குழு

(ஈ) பொது மற்றும் உயர் கல்வி மீதான அரசு செலவினம்

நிதி திட்டமிடல் அமைச்சு

(உ) தரவு தொகைமதிப்பு புள்ளிவிபரத்திணைக்களத்தால் தீர்மானிக்கப்பட்ட மதிப்பீட்டை அடிப்படையாகக் கொண்டது.

இலங்கை மத்திய வங்கி

மாகாண ரீதியான நீர் நுகர்வுத் தரவுகள்

ஆண்டு/ மாகாணம்	மேல்	மத்திய	தென்	வடக்கு	கிழக்கு	வட மேல்	வட மத்திய	ஊவா	சப்பிரகமுவ	மொத்தம்
நுகர்வோரின் எண்ணிக்கை										
2004	470,033	88,555	116,852	3,051	37,479	21,639	28,088	31,777	44,031	841,505
2005	502,410	98,691	122,258	3,866	43,533	23,178	30,016	36,226	47,444	907,622
2006	531,081	113,711	137,469	4,439	49,313	26,218	33,363	39,662	52,139	989,395
2007	567,372	128,029	153,549	5,083	54,997	28,470	38,851	44,172	57,363	1,078,892
2008	600,270	139,414	172,663	5,435	74,942	32,684	50,026	49,157	62,340	1,186,931
விற்பனையான நீரின் அளவு (கனமீ.மீல்)										
2004	155.1	19.8	26.1	1.0	9.5	6.1	7.5	7.5	9.5	242.2
2005	161.5	21.3	26.5	1.2	10.1	6.7	8.4	7.9	10.0	253.6
2006	164.8	22.4	28.5	1.3	11.0	6.8	9.1	10.5	10.5	264.9
2007	175.2	29.2	29.9	1.4	11.8	7.8	10.2	9.2	11.0	285.6
2008	179.2	31.3	34.8	1.5	13.8	8.3	10.7	9.9	11.5	300.9
பட்டியலிடப்பட்ட வருமானம் (ரூ. மில்)										
2004	3,154.4	237.3	370.2	16.7	157.8	84.6	154.8	136.5	148.1	4,460.4
2005	4,168.3	321.1	482.1	23.9	196.6	104.9	194.0	158.4	194.9	5,844.0
2006	4,968.5	375.9	588.5	24.4	228.2	118.9	241.2	180.4	220.8	6,946.9
2007	5,300.0	455.2	608.1	27.2	238.3	134.1	255.4	197.6	206.3	7,422.0
2008	5,377.0	514.7	799.6	35.2	276.4	144.2	290.0	207.5	230.8	7,875.5
சேகரிக்கப்பட்ட வருமானம் (ரூ. மில்)										
2004	3,530.7	252.4	381.4	18.8	168.4	89.7	174.6	150.3	158.3	4,924.6
2005	4,257.0	316.1	477.1	16.5	190.2	109.7	214.4	168.1	203.3	5,952.4
2006	4,886.9	375.3	561.1	19.5	209.7	129.1	232.0	179.1	222.4	6,815.1
2007	5,335.7	414.1	595.1	23.4	257.7	132.7	261.8	193.9	204.2	7,418.4
2008	5,318.9	525.4	709.3	29.4	257.6	143.3	295.1	209.8	302.2	7,791.0

மூலம்: தேசிய நீர் வழங்கல் வடிகால் சபை

தொடர்பூட்டல்கள்

விடயம்	2003	2004	2005	2006	2007	2008(அ)
கற்றோட்டத்தினுள்ள செய்தித்தாள்கள், '000						
நாளாந்த செய்தித்தாள்கள்						
சிங்களம்	151,811	166,463	177,792	183,478	213,071	213,541
தமிழ்	103,585	113,810	120,859	118,432	126,925	124,590
ஆங்கிலம்	19,704	20,570	23,442	32,646	47,734	50,237
1,000 ஆட்களுக்கான நாளாந்தப் பிரகரங்கள்(எண்ணிக்கை)	28,522	31,350	33,491	32,400	38,411	38,715
வாராந்த செய்தித்தாள்கள்	25	27	35	29	34	34
112,132	120,134	120,941	77,323	111,193	110,802	
அஞ்சல் அலுவலகங்கள்	4,630	4,711	4,704	4,727	4,737	4,737
பிரதான அஞ்சல் அலுவலகங்கள்	622	630	633	636	641	643
உப அஞ்சல் அலுவலகங்கள்	3,428	3,419	3,408	3,407	3,412	3,410
முகவர் அஞ்சல் அலுவலகங்கள்	580	662	663	684	684	684
அஞ்சல் அலுவலகம் பணிபுரியும் பரப்பளவு(சதுர கி.மீ)	14.1	13.9	13.9	13.8	13.8	13.8
அஞ்சல் அலுவலகமொன்றால் பணிபெறும் குடித்தொகை (எண்ணிக்கை)	4,084	4,100	4,100	4,167	4,252	4,268
தொலைபேசிகள்						
ரெலிகொம் லிமிடெட்டால் தொழிற்படுத்தப்படுபவை	2,327,174	3,202,397	4,605,768	7,296,574	10,725,548	14,528,919
வழங்கப்பட்ட புதிய தொலைபேசிகள்	817,750	860,468	919,040	1,187,650	1,451,754	1,462,549
கம்பியல்சா உள்ளூர் இணைப்புத் தொலைபேசிகள்	62,815	53,656	116,822	259,497	237,904	186,166
116,021	130,771	324,953	974,184	1,810,322	2,512,875	
செலுள்ள தொலைபேசிகள்	1,393,403	2,211,158	3,361,775	5,412,496	7,983,489	11,082,508
பொதுக்கட்டண தொலைபேசிகள்	6,440	6,095	6,285	7,561	8,526	8,500
தொலைபேசி அடர்த்தி (1,000 ஆட்களுக்கு)	121	165	234	367	536	719
வானொலி பேனிக் வாடிக்கையாளர்கள்	2,851	828	வி.கி.	வி.கி.	வி.கி.	வி.கி.
மின் - அஞ்சல் இணைய வாடிக்கையாளர்கள்	85,500	93,300	115,000	130,000	202,348	234,000

வி.கி. - விபரம் கிடைக்கவில்லை

(அ) தற்காலிகமானவை

மூலங்கள் : சிநிஸ்கா ரெலிகொம் லிமிடெட்

இலங்கை தொலைத்தொடர்பூட்டல் ஒழுங்குமுறைப்படுத்தல் ஆணைக்குழு அஞ்சல் திணைக்களம்

மாகாண ரீதியிலான தொலைத்தொடர்புட்டல் பணிகள்

எண்ணிக்கை

ஆண்டு/ மாகாணம்	மேல்	மத்திய	தென்	வடக்கு	கிழக்கு	வட மேல்	வட மத்திய	ஊலா	சப்பிரகமுவ	மொத்தம்
நிலையான தொலைப்பேசிகள்										
சிறீலங்கா ரெலீக்கொம் (எஸ்எஸ்ஐ ஆல் வழங்கப்படும் கம்பிவழி மற்றும் குறியீட்டுப் பல்வினைப்பு)										
2003	505,592	78,988	58,503	11,662	32,003	52,265	18,952	25,069	39,958	822,992
2004	519,092	80,693	60,192	13,099	33,329	53,919	20,432	25,986	40,989	847,731
2005	561,712	89,049	75,404	16,163	40,446	63,817	28,217	32,019	47,233	954,060
2006 (அ)	645,558	120,122	103,709	18,906	56,404	82,959	40,822	51,458	67,712	1,187,650
2007 (அ)	740,819	148,901	139,629	25,434	75,820	102,520	55,519	70,690	92,422	1,451,754
2008 (அ)	784,237	161,441	157,051	31,930	85,073	112,288	63,156	80,440	105,763	1,581,379
கம்பியற்ற உள்ளநாட்டு இணைப்பு மற்றும் குறியீட்டுப் பல்வினைப்பு (சனரெல் மற்றும் வங்காபெல்லால் வழங்கப்பட்டது)										
2003	98,359	5,887	6,472	732	-	2,329	967	246	1,029	116,021
2004	104,940	6,813	6,813	2,477	-	2,640	1,164	501	1,182	126,530
2005	169,769	25,599	36,109	3,896	5,038	17,238	10,079	7,218	14,988	289,934
2006 (அ)	289,195	70,603	93,091	5,906	18,846	65,178	45,493	47,882	60,232	696,426
2007 (ஆ)	475,773	132,551	163,744	10,622	39,372	144,424	108,906	98,639	16,274	1,190,305
2008 (ஆ)	661,560	200,802	244,898	14,844	68,005	206,903	155,481	141,657	170,882	1,865,032
பொதுக்கட்டண தொலைப்பேசிகள்										
2003	3,567	715	676	120	377	280	226	197	282	6,440
2004	3,174	676	640	119	383	283	211	207	245	5,938
2005	3,274	719	719	144	401	328	207	206	287	6,285
2006	3,959	807	885	150	430	467	262	258	343	7,561
2007	4,064	861	900	161	474	485	282	286	376	7,889
(அ) குறியீட்டுப்பிரிவு பல்வினைப்பு உள்ளங்கலாக										
(ஆ) குறியீட்டுப்பிரிவு பல்வினைப்பு மற்றும் பயனாகப் பரந்தவகையமைப்பு உள்ளங்கலாக மூலம்: இலங்கை தொலைத்தொடர்புட்டல் ஒழுங்குமுறைபடுத்தல் ஆணைக்குழு										

தெரிந்தெடுக்கப்பட்ட சமூக - பொருளாதார குறிகாட்டிகள்

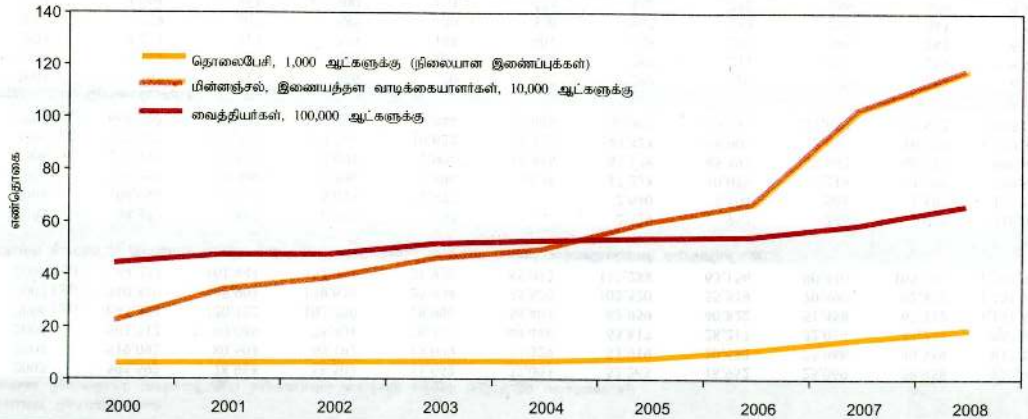

மாகாண ரீதியாக அஞ்சல் பணிகள்

ஆண்டு/ மாகாணம்	மேல்	மத்திய	தென்	வடக்கு	கிழக்கு	வடமேல்	வடமத்திய	ஊவா	சப்பிரகமுவ	மொத்தம்
பிரதான அஞ்சல் அலுவலகங்களின் எண்ணிக்கை										
2004	142	100	87	50	51	63	39	46	52	630
2005	145	101	87	51	50	63	39	46	52	634
2006	145	101	87	51	50	64	39	46	52	635
2007	146	101	88	52	50	64	39	46	52	638
2008	147	102	89	53	51	64	39	46	52	643
உப அஞ்சல் அலுவலகங்களின் எண்ணிக்கை										
2004	556	536	508	264	222	418	271	253	387	3,415
2005	554	532	508	264	221	418	271	253	387	3,408
2006	553	530	509	261	224	419	272	253	388	3,409
2007	552	530	508	260	224	419	272	253	388	3,406
2008	553	530	509	340	226	419	272	253	388	3,411
முகவர் அஞ்சல் அலுவலகங்கள்/ கூட்டுறவு சிக்கனச் சங்கம் மற்றும் பெருந்தோட்ட முகவர் அஞ்சல் அலுவலகங்களின் எண்ணிக்கை										
2004	286	38	56	25	18	82	14	65	27	611
2005	289	41	64	30	25	89	20	71	34	663
2006	304	42	58	24	18	80	20	69	32	647
2007	304	42	58	24	18	80	20	69	32	647
2008	309	44	62	26	21	86	23	73	40	684
மொத்த அஞ்சல் அலுவலகங்கள்										
2004	984	714	633	339	291	546	324	326	495	4,652
2005	988	722	636	345	296	552	330	333	503	4,705
2006	1,002	711	638	336	292	552	331	331	498	4,691
2007	1,002	711	638	336	292	552	331	331	498	4,691
2008	1,009	718	642	340	298	556	334	339	502	4,738

மூலம்: அஞ்சல் திணைக்களம்

போக்குவரத்து

விடயம்	2003	2004	2005	2006	2007	2008(அ)
வீதிக் கிலோமீற்றர் (ஆ)	11,650	11,661	11,694	11,773	11,902	11,902
உந்து ஊர்திகளின் புதிய பதிவு	181,502	223,842	229,669	300,522	297,892	265,199
பேருந்துகளும் சொகுசு வண்டிகளும்	1,949	2,167	2,069	3,346	2,637	1,180
உந்து ஊர்திகள்	21,184	19,116	17,283	27,578	22,603	20,237
உந்து ஈருருளிகள்	86,877	124,474	130,696	156,626	182,508	155,952
பொருட்கள் எடுத்துச் செல்லும் ஊர்திகள் (இ)	24,282	21,439	21,113	27,681	23,601	16,894
நில ஊர்திகள்	11,006	12,857	17,423	20,825	23,475	26,132
முச்சக்கர வண்டிகள்	36,204	43,789	41,085	64,466	43,068	44,804
இ.பொ.ச/ பிராந்திய பஸ் கம்பனிகள்						
தொழிற்பட்ட பேருந்துகள் (நாளொன்றுக்கு சராசரி)	4,599	4,050	3,828	3,801	4,127	4,247
பயணிகள் கிலோமீற்றர்கள், மில்.	17,446	14,537	12,670	12,871	14,694	15,037
தனியார் பேருந்து தொழிற்பட்டாளர்கள் (வழங்கப்பட்ட அனுமதிக்கள்)	16,583	16,727	16,842	17,726	17,297	18,470
இலங்கைப் புகையிதம்						
பயணிகள் கிலோமீற்றர்கள், மில்.	4,627	4,684	4,358	4,311	4,769	4,669
சரக்குத்தொன் கிலோமீற்றர்கள், மில்.	129	134	135	138	133	121
எயர் லங்கா/ சிறீலங்கன் எயர்லைன்ஸ்						
பறக்கப்பட்ட பயணிகள் கிலோமீற்றர்கள், மில்.	6,926	8,316	8,545	9,356	9,841	9,169
பயணிகள் '000	1,962	2,413	2,808	3,122	3,211	2,970
சரக்கு '000 தொன்கள்	64	79	90	98	98	87
(அ) தற்காலிகமானவை						
(ஆ) வீதி அபிவிருத்தி மேலாண்மைச் சபையால் பேணப்படும் ஏ மற்றும் பி வகுப்பு கி.மீ						
(இ) இரட்டை நோக்கத்திற்கான ஊர்திகள் உட்பட.						

மூலம்: தேசிய போக்குவரத்து ஆணைக்குழு
மோட்டார் போக்குவரத்துத் திணைக்களம்
இலங்கைப் புகையிரதப் பகுதி
சிறீலங்கன் எயர்லைன்சு

மாகாண ரீதியாக பிராந்திய பஸ் கம்பனிகளின் பணிகள்

ஆண்டு/ மாகாணம் மேல்	மத்திய	தென்	வடக்கு	கிழக்கு	வட.மேல்	வட.மத்திய	ஊவா	சப்பிரகமுவ	மொத்தம்	
தொழிற்பட்ட பேருந்துகளின் எண்ணிக்கை										
2003	1,423	781	358	38	197	520	276	443	563	4,599
2004	1,231	667	312	38	162	483	264	424	509	4,090
2005	1,142	579	281	159	151	428	215	400	478	3,833
2006	1,157	585	293	134	154	430	216	380	451	3,800
2007	1,170	686	323	134	202	464	256	407	487	4,129
2008	1,190	699	346	129	225	471	266	421	497	4,244
தொழிற்பட்ட கிலோமீட்டர்கள் மில்லியன்										
2003	100.4	48.3	29.5	3.6	17.9	43.6	23.3	31.8	35.5	333.9
2004	87.0	42.3	25.5	3.8	16.0	38.7	17.7	30.3	35.0	296.3
2005	73.2	33.3	21.4	12.5	12.5	34.1	15.9	26.4	27.8	257.1
2006	77.5	36.0	23.9	8.6	12.9	33.9	16.1	26.9	27.0	262.8
2007	83.6	43.8	28.6	8.9	17.7	39.0	22.2	30.2	30.6	304.6
2008	83.9	45.2	31.5	8.0	19.6	39.7	23.2	30.8	31.3	313.2
பயணிகள் கிலோமீட்டர்கள் மில்லியன்										
2003	5,075.9	2,739.7	1,495.0	161.9	820.5	2,325.1	1,208.5	1,722.6	1,896.0	17,445.2
2004	4,929.0	2,377.2	1,089.2	120.8	517.1	1,565.9	857.3	1,369.6	1,710.9	14,537.0
2005	3,896.3	1,660.0	1,103.8	569.5	615.2	1,421.6	701.3	1,294.1	1,825.2	13,087.0
2006	3,764.0	2,072.3	1,069.7	326.8	621.7	1,541.4	774.4	1,339.6	1,361.0	12,870.9
2007	3,981.8	2,392.4	1,304.6	297.2	793.5	1,840.3	1,062.3	1,539.9	1,515.3	14,727.3
2008	3,881.0	2,251.3	1,563.7	298.4	1,062.9	1,742.3	1,221.6	1,439.8	1,626.5	15,087.5

மூலம்: தேசிய போக்குவரத்து ஆணைக்குழு

மாகாண ரீதியாக தனியார் பேருந்துத் தொழிற்பாட்டாளர்களின் பணிகள்

ஆண்டு/ மாகாணம்	மேல்	மத்திய	தென்	வடக்கு	கிழக்கு	வட.மேல்	வடமத்திய	ஊவா	சப்பிரகமுவ	மொத்தம்
தொழிற்பட்ட பேருந்துகளின் எண்ணிக்கை										
2003	5,680	1,623	1,205	35	314	1,152	384	414	924	11,731
2004	5,410	1,688	1,187	46	318	1,170	415	539	935	11,708
2005	5,428	1,700	1,189	54	319	1,180	428	555	943	11,796
2006	5,598	1,731	1,225	54	320	1,199	467	569	943	12,106
2007	5,564	1,940	1,285	248	276	1,217	399	501	1,180	12,610
2008	5,250	1,900	1,270	231	390	1,475	611	881	1,108	13,116
தொழிற்பட்ட கிலோமீற்றர்கள் மில்லியன்										
2003	273.7	78.2	58.1	1.7	15.1	55.5	16.8	19.9	44.5	563.5
2004	260.7	81.3	57.1	2.2	15.3	56.4	20.0	26.0	45.1	564.1
2005	224.2	70.2	49.1	2.2	13.2	48.8	17.7	22.9	38.0	486.3
2006	269.7	83.4	59.0	2.6	15.4	57.8	22.5	27.4	45.4	583.2
2007	268.0	93.4	61.9	11.9	13.3	58.6	19.2	24.1	56.8	607.2
2008	252.9	91.5	61.2	11.1	18.8	71.1	29.4	42.4	53.4	631.8
பயணிகள் கிலோமீற்றர்கள் மில்லியன்										
2003	14,367.3	4,105.3	3,048.0	88.5	794.2	2,931.9	880.2	1,047.2	2,337.2	29,581.8
2004	13,686.8	4,268.3	2,997.8	115.5	803.0	2,961.0	1,050.0	1,365.0	2,367.8	29,615.2
2005	11,769.1	3,686.0	2,573.2	117.0	692.3	2,560.6	929.2	1,204.8	2,045.2	25,577.4
2006	14,160.7	4,378.5	3,098.6	136.5	808.9	3,032.4	1,181.0	1,438.1	2,385.0	30,619.7
2007	14,459.0	5,103.2	3,278.9	781.2	759.3	3,184.6	1,058.5	1,339.6	3,136.0	33,100.3
2008	13,279.6	4,805.9	3,212.4	584.3	986.5	3,730.9	1,545.5	2,228.4	2,802.6	33,176.1

மூலம்: தேசிய போக்குவரத்து ஆணைக்குழு

மாகாண ரீதியாக உந்து ஊர்திகள்^(அ)

எண்ணிக்கை

ஊர்தி வகை	மேல்	மத்திய	தென்	வடக்கு	கிழக்கு	வடமேல்	வட மத்திய	ஊவா	சப்பிர கமுவ	தீவு முழுவதும்
2007										
மினி பஸ்கள்	7,124	1,953	2,864	538	619	611	423	553	1,134	15,819
தனியார் ஊர்திகள்	12,096	2,557	2,631	398	334	3,447	854	1,014	1,776	25,107
இரட்டை நோக்க ஊர்திகள்	106,571	17,744	19,091	1,255	2,216	15,971	4,780	4,952	8,343	180,923
தனியார் உந்து ஊர்திகள்	182,421	18,597	18,567	1,418	1,286	14,779	3,241	3,830	7,888	252,027
நில ஊர்திகள்	16,793	3,206	20,268	4,177	9,800	21,325	7,132	6,395	2,932	92,028
பொருட்களின் போக்குவரத்து ஊர்திகள்	83,891	19,244	23,619	1,916	3,867	22,965	6,698	7,873	11,972	182,045
உந்து ஈருருளிகள்	414,770	52,926	184,132	57,258	64,090	186,363	70,766	36,304	60,222	1,126,831
முச்சக்கர வண்டிகள்	141,559	31,724	59,055	2,864	9,617	35,781	10,894	13,299	37,493	342,286
ஏனையவை	1,872	34	436	317	262	2,636	22	156	2	5,737
மொத்தம்	967,097	147,985	330,663	70,141	92,091	303,878	104,810	74,376	131,762	2,222,803
2008(ஆ)(இ)										
மினி பஸ்கள்	6,493	1,191	4,385	307	481	815	339	359	860	15,230
தனியார் ஊர்திகள்	11,290	3,551	2,243	354	301	3,036	676	947	1,469	23,867
இரட்டை நோக்க ஊர்திகள்	102,613	18,699	13,809	771	2,384	16,512	4,992	4,581	6,848	171,209
தனியார் உந்து ஊர்திகள்	183,687	21,936	17,403	1,202	1,507	15,323	3,794	4,384	7,599	256,835
நில ஊர்திகள்	14,969	4,125	15,429	2,567	9,355	14,024	5,566	5,980	3,287	75,302
பொருட்களின் போக்குவரத்து ஊர்திகள்	82,254	20,111	16,890	911	4,192	22,489	8,374	6,810	10,393	172,424
உந்து ஈருருளிகள்	421,324	61,976	151,512	31,089	72,237	185,942	78,512	37,209	60,296	1,100,097
முச்சக்கர வண்டிகள்	148,183	38,060	48,300	2,122	8,609	31,801	14,237	15,806	36,847	343,965
ஏனையவை	1,974	425	53	417	829	312	81	98	5	4,194
மொத்தம்	972,787	170,074	270,024	39,740	99,895	290,254	116,571	76,174	127,604	2,163,123
(அ) செல்லுபடியாகும் அரசினர் உரிமங்களுடனான உந்து ஊர்திகள்								மூலம்: பிரதேச செயலகங்கள்		
(ஆ) தற்காலிகமானவை										
(இ) முல்லைத்தீவு மற்றும் வவுனியா மாவட்டங்கள் தவிர்த்த										

துறைமுகப்பணிகள்

விடயம்	2003	2004	2005	2006	2007	2008(ஆ)
வந்தடைந்த கலங்கள்	4,032	3,883	4,139	4,469	4,710	4,806
கொழும்பு	3,838	3,688	3,929	4,228	4,326	4,424
காலி	73	88	114	100	87	60
திருகோணமலை	121	107	96	141	297	322
கையாளப்பட்ட சரக்குகள் (ஏற்றி இறக்கப்பட்டது) மெ.தொன் '000	30,500	33,959	37,300	42,661	46,344	50,583
கொழும்பு	28,198	31,299	34,522	39,428	43,502	47,961
காலி	482	578	655	735	627	459
திருகோணமலை	1,820	2,082	2,123	2,498	2,215	2,163
கொழும்பு துறைமுகம்- கையாளப்பட்ட சரக்கு பெறுமதி மெ.தொன் '000	28,198	31,299	34,522	39,428	43,503	47,961
கொள்கலன்	21,564	24,542	27,344	31,947	35,934	40,490
பிரீக்கப்பட்ட வடிவில் தொகையளவில்	1,459	1,108	1,123	1,060	1,048	838
உலர் வடிவில் தொகையளவில்	1,611	1,552	2,015	2,188	2,257	2,565
திரவ வடிவில் தொகையளவில்	3,565	4,097	4,040	4,233	4,264	4,068
கொழும்பு துறைமுகம் - கொள்கலன் வெளியீடு, இ.அச '000 (ஆ)	1,959.3	2,220.5	2,455.3	3,079.1	3,381.2	3,687.0
உள்நாடு (ஏற்றுமதிகளும் இறக்குமதிகளும்)	589.2	689.4	739.3	748.9	803.1	813.3
மாற்றிக்கப்பலேற்றல்	1,287.5	1,461.4	1,646.5	2,249.5	2,468.7	2,785.4
மீள் அடுக்கி வைத்தல்	82.7	69.7	69.5	80.7	109.5	88.6
வருமானம், ரூ.யில்,	16,356	17,861	20,552	23,004	25,913	25,143
கொழும்பு	15,856	17,263	19,789	22,318	25,296	24,561
காலி	314	393	449	465	361	314
திருகோணமலை	186	205	312	221	256	268

(அ) தற்காலிகமானவை

(ஆ) இ.அச: இருபது அடக்குச் சமளான அலகுகள்

மூலம்: இலங்கை துறைமுக அதிகாரசபை

விலைகள்

விடயம்	2003	2004	2005	2006	2007	2008(அ)
விலை மட்டங்களின் குறிகாட்டிகள்						
கொழும்பு நுகர்வோர் விலைச் சுட்டெண் (கொடுவிக) (2002=100)	105.8	115.3	128.0	140.8	163.1	199.9
துணைச் சுட்டெண்கள் : உணவு மற்றும் வெறியல்லாக் குடிவகை	102.6	111.9	124.7	135.8	163.4	213.3
விடமைப்பு, நீர், மின்வலு, வாயு மற்றும் ஏனைய னிப்பொருள்	112.0	123.1	146.4	174.2	206.6	226.8
போக்குவரத்து	106.7	125.4	141.2	156.7	178.1	240.4
தொடர்புட்டல்	107.8	121.6	121.4	120.5	119.8	100.0
கல்வி	107.9	114.1	119.7	126.3	133.7	141.0
மையப் பணவீக்கம் (கொடுவிக) (2002 = 100)	108.5	118.5	130.6	141.8	152.6	173.4
மொத்த விற்பனை விலைச் சுட்டெண் (1974 = 100)	1,679.1	1,889.0	2105.9	2,351.5	2,924.4	3,653.6
கட்டடவாக்கச் செலவுச் சுட்டெண் (1990 = 100)	220.6	245.2	290.6	343.5	387.6	444.8
விலை மாற்றங்கள் (ஆண்டுச் சராசரி), %						
கொழும்பு நுகர்வோர் விலைச் சுட்டெண் (கொடுவிக)	5.8	9.0	11.0	10.0	15.8	22.6
மையப் பணவீக்கம் (கொடுவிக) (2002 = 100)	8.5	9.1	10.3	8.5	7.7	13.6
மொத்த விற்பனை விலைச் சுட்டெண் (ஆ)	3.1	12.5	11.5	11.7	24.4	24.9
	(3.4)	(23.9)	(17.0)	(17.3)	(26.8)	0.7
மொதேஉ சுருக்கியின் உள்ளடக்கம்	5.1	8.8	10.4	11.3	14.0	16.3
கட்டடவாக்கச் செலவுச் சுட்டெண்	5.7	11.1	18.5	18.4	12.7	14.8
(அ) தற்காலிகமானவை						
(ஆ) அடைப்புக்குறிக்குள் இருக்கும் எண் திரெம்பரில் புள்ளிக்குப்புள்ளி மாற்றங்களை எடுத்துக்காட்டுகிறது						
					மூலங்கள்: தொகைமதிப்பு புள்ளிவிபரத்திணைக்களம்	இலங்கை மத்திய வங்கி

தெரிந்தெடுக்கப்பட்ட உணவுப் பொருட்களின் விலைகள்

கி.கி.க்கு ரூபா

விடயம்	உற்பத்தியாளர் விலை (சராசரி)			சில்லறை விலை (சராசரி)					
	தீவு முழுவதும்			தீவு முழுவதும்			கொழும்பு நகரம்		
	2006	2007	2008(அ)	2006	2007	2008(அ)	2006	2007	2008(அ)
ஆரிசி									
சம்பா	15.25	20.94	32.84	41.15	50.18	76.53	43.13	53.75	76.92
குத்தரிசி	13.35	18.58	30.03	31.48	44.45	65.29	32.26	43.56	66.16
பச்சை ஆரிசி	15.29	23.42	32.47	31.19	44.56	64.65	32.43	45.38	66.43
மரக்கறிகள்									
பச்சை போஞ்சி	45.51	48.17	60.45	75.89	83.76	102.81	77.56	78.17	98.65
கரட்	42.85	47.22	47.20	73.07	81.65	92.51	67.06	76.35	85.14
லீக்ஸ்	38.27	41.07	47.46	63.15	72.65	79.29	53.03	58.48	66.08
நக்காளி	35.63	35.96	49.90	67.63	68.62	84.91	69.91	61.45	89.59
வாழைக்காய்	24.66	29.31	30.31	47.94	56.64	59.83	57.46	61.54	58.11
பூசணிக்காய்	16.40	18.55	21.72	32.55	37.93	45.17	28.02	29.88	35.68
பாகற்காய்	30.52	36.04	52.23	55.55	65.68	78.32	50.64	56.31	35.68
கத்தரிக்காய்	23.58	26.32	43.56	45.37	51.83	64.89	48.10	49.78	71.62
இலை மரக்கறிகள்									
வல்லாரை	28.27	34.33	-	36.56	45.69	13.50	11.23	10.25	10.00
பொன்னாங்காணி	18.84	24.43	33.02	25.77	33.20	14.01	10.89	14.47	15.00
உருளைக்கிழங்கு	52.73	53.46	59.86	64.95	62.62	80.80	72.03	74.38	79.59
மரவள்ளிக்கிழங்கு	13.17	15.40	20.45	22.70	28.70	35.97	21.83	25.71	37.92
வத்தாளைக்கிழங்கு	18.05	21.24	24.57	31.06	38.14	44.21	31.44	35.61	40.00
(அ) தற்காலிகமானவை									(தொடரும்)

தொரிந்தெடுக்கப்பட்ட உணவுப் பொருட்களின் விலைகள்

கி.கி.க்கு ரூபா

விடயம்	உற்பத்தியாளர் விலை (சராசரி)			சில்லறை விலை (சராசரி)					
	தீவு முழுவதும்			தீவு முழுவதும்			கொழும்பு நகரம்		
	2006	2007	2008(அ)	2006	2007	2008(அ)	2006	2007	2008(அ)
பாசிப்பயறு	77.17	92.06	96.35	109.09	125.55	134.34	111.21	122.91	131.47
செத்தல் மிளகாய்	128.00	159.46	178.71	176.19	208.27	215.82	180.85	186.66	203.14
சின்ன வெங்காயம்	41.65	51.13	59.08	67.70	80.96	99.74	73.40	82.87	106.53
பருப்பு (மைசூர்)	-	-	-	75.49	103.80	189.11	78.94	109.10	186.62
குறைச்சி, முட்டை									
மாட்டிறைச்சி	-	-	-	242.88	292.37	331.94	254.73	301.25	343.78
கோழி	180.97	217.08	307.74	228.56	282.35	309.87	253.15	94.69	321.89
முட்டை (ஒன்று)	6.31	8.20	10.31	7.06	9.00	10.16	5.69	7.33	8.58
கடல் மீன்									
தோறா	312.11	374.88	445.57	474.91	599.99	672.20	507.04	555.30	675.86
பாரை	209.98	283.82	317.90	328.99	426.71	481.44	312.68	373.36	413.62
பளயா	144.50	196.61	234.67	250.56	337.13	407.17	159.00	189.44	233.75
கெலவல்ல	188.60	249.88	257.25	310.64	407.30	471.75	232.60	264.71	357.32
தளப்பத்து	211.90	283.82	317.90	354.03	453.27	-	303.84	355.35	431.29
கருவாடு									
கட்டக்கருவாடு	309.50	418.40	488.16	420.67	521.76	810.15	388.49	458.59	547.84
பளயா	194.52	247.88	488.16	250.56	337.13	407.17	194.33	263.33	345.41
கும்பினா	177.11	211.63	256.63	215.43	294.15	314.53	247.86	307.46	314.83
நெத்தவி	181.95	189.33	248.67	216.83	239.08	310.44	189.90	190.81	375.41

(அ) தற்காலிகமானது

மூலம்: இலங்கை மத்திய வங்கி

கூலிச் சுட்டெண்கள்

1978 திசெ. = 100

கூலிச் சுட்டெண் (அ)	2003	2004	2005	2006	2007	2008
அரச ஊழியர்களுக்கான கூலிச் சுட்டெண் (ஆ)						
மத்திய அரச ஊழியர்கள்	1,525.0	1,797.7	2,417.5	3,150.8	3,828.4	4,116.1
	-	(17.9)	(34.5)	(30.3)	(21.5)	(7.5)
நிறைவேற்றுத் தரமல்லா அலுவலர்கள்	1,410.3	1,645.0	2,178.4	2,853.8	3,493.4	3,749.5
	-	(16.6)	(32.4)	(31.0)	(22.4)	(7.3)
சிற்றாழியர்கள்	1,636.7	1,953.2	2,672.4	3,463.0	4,172.7	4,494.7
	-	(19.3)	(36.8)	(29.6)	(20.5)	(7.7)
அரச பள்ளிக்கூட ஆசிரியர்கள்	1,180.1	1,375.2	1,818.6	2,304.2	2,740.0	2,938.6
	-	(16.5)	(32.2)	(26.7)	(18.9)	(7.2)
கூலிச்சபைகள் வர்த்தகங்களுக்கான ஆகக் குறைந்த சுட்டெண் (ஆ)						
வேளாண்மை வர்த்தகத்திலுள்ள தொழிலாளர்கள்	1,382.2	1,397.7	1,527.4	1,567.1	1,821.4	2,286.6
	(8.9)	(1.1)	(9.3)	(2.6)	(16.2)	(25.5)
கைத்தொழில், வாணிபம் வர்த்தகத்திலுள்ள தொழிலாளர்கள்	1,009.4	1,020.7	1,078.4	1,090.7	1,522.4	1,877.5
	(2.3)	(1.1)	(5.7)	(1.1)	(39.5)	(23.3)
பணிகள் வர்த்தகத்திலுள்ள தொழிலாளர்கள்	678.0	678.0	779.7	779.7	1,057.1	1,370.8
	-	(0.0)	(15.0)	(0.0)	(35.5)	(29.7)
அனைத்து வர்த்தகத்திலுள்ள தொழிலாளர்கள்	1,205.2	1,214.1	1,329.7	1,358.2	1,648.8	2,070.4
	(7.0)	(0.7)	(9.5)	(2.1)	(21.4)	(25.6)

மூலம்: இலங்கை மத்திய வங்கி

(அ)இலாபம், மேலதிக வேலை மற்றும் ஏனைய சிறப்புக்கொடுப்பனவுகள் தவிர்த்த பெயரளவுக்கூலி வீதங்களுக்கான சுட்டெண்.

(ஆ)அடைப்புக்குறிக்குள் இருக்கும் எண் சுட்டெண்களின் ஆண்டுச் சராசரி சதவீதங்களை எடுத்துக்காட்டுகின்றன.

நாளாந்த சராசரிக் கூலிகள்

நாளொன்றுக்கு ரூபா

செயற்பாடு	2003	2004	2005	2006	2007(அ)	2008(ஆ)
நெற் செய்கை						
உழுதல்	297	311	327	363	423	538
நாற்று நடுதல்	- ஆண் - பெண்	304 254	319 257	353 282	405 329	514 405
அறுவடை (ஆ)	- ஆண் - பெண்	306 276	300 250	353 282	- -	- -
தேயிலைப் பயிர்ச் செய்கை						
நிலத்தைப் பண்படுத்தல்	- ஆண்	272	290	289	322	369
கொழுந்து பறித்தல்	- பெண்	187	200	206	222	250
இறப்பர் பயிர்ச் செய்கை						
செடி நாட்டுதல்	- ஆண்	287	317	319	340	376
பாலெடுத்தல்	- ஆண் - பெண்	188 171	207 193	231 203	265 232	305 268
தெங்குப் பயிர்ச் செய்கை						
கிடங்கு வெட்டுதல்	- ஆண்	332	336	348	394	455
தேங்காய் பறித்தல்	- ஆண்	420	465	460	482	568
நச்சு வேலை						
தலைமைத் தச்சர்	470	506	542	616	711	845
தேர்ச்சி பெற்ற உதவியாளர்	357	386	392	442	511	623
தேர்ச்சி பெறாத உதவியாளர்	287	312	313	354	409	493
கொத்தனார்						
தலைமைக் கொத்தனார்	466	500	537	608	706	838
தேர்ச்சி பெற்ற உதவியாளர்	353	381	391	436	503	633
தேர்ச்சி பெறாத உதவியாளர்	286	313	315	353	407	499

(அ) தற்காலிகமானவை

(ஆ) 2004 வரை நாளாந்தக் கூலிகள் இரண்டு செயற்பாடுகளுக்கான நாளாந்தக்கூலிகளின் சராசரியாகும். 2005 சனவரியிலிருந்து நாளாந்தக்கூலிகள் தனிப்பாடு வகையில் கீழ் இரண்டு செயற்பாடுகளையும் உள்ளடக்குகிறது.

மூலம்: இலங்கை மத்திய வங்கி

ஏற்றுமதிகள்

	மில்லியன் ஐ.அ.டொலர்					மில்லியன் ரூபா				
	2004	2005	2006	2007	2008(அ)	2004	2005	2006	2007	2008(அ)
வேளாண்மை ஏற்றுமதிகள்	1,065	1,154	1,293	1,507	1,855	107,951	116,045	134,481	166,945	200,739
தேயிலை	739	810	881	1,025	1,272	74,897	81,482	91,667	113,565	137,600
இறப்பர்	51	47	93	109	125	5,155	4,724	9,674	12,089	13,538
தெங்கு	113	113	124	141	171	11,453	11,400	12,898	15,636	18,532
சிறு வேளாண்மைப் பொருட்கள்	162	183	195	232	287	16,446	18,439	20,242	25,655	31,069
கைத்தொழில் ஏற்றுமதிகள்	4,506	4,948	5,401	5,967	6,160	457,175	497,695	562,450	660,389	667,350
புடவையும் ஆடையும்	2,809	2,895	3,080	3,340	3,469	285,172	291,090	320,829	369,463	376,024
பெற்றோலிய உற்பத்திகள்	100	131	188	169	255	10,133	13,170	19,580	18,693	27,542
ஏனைய கைத்தொழில் பொருட்கள்	1,597	1,922	1,873	2,458	2,436	161,870	193,435	222,041	272,233	263,784
கனிப்பொருள் ஏற்றுமதிகள்	126	143	120	128	122	12,143	14,402	12,465	14,138	13,260
இரத்தினக்கற்கள்	109	120	103	106	101	10,979	12,090	10,729	11,671	10,942
ஏனையவை	12	23	17	22	21	1,164	2,312	1,736	2,478	2,318
வலகயங்கிதற்படாதவை (மீளேற்றுமதிகளுட்பட)	66	101	69	38	0	6,679	10,171	7,163	4,159	0
மொத்த ஏற்றுமதிகள்	5,757	6,347	6,883	7,640	8,137	583,967	638,276	716,579	845,683	881,321
ஏற்றுமதிப் பெறுமதிச் சுட்டெண் (1997=100)	123.9	136.6	148.1	164.4	175.1	213.0	232.8	261.3	308.4	321.4
ஏற்றுமதி அளவுச் சுட்டெண் (1997=100)	129.4	138.0	143.3	153.8	154.4	129.4	138.0	143.3	153.8	154.4
ஏற்றுமதி அளவு பெறுமதிச் சுட்டெண் (1997=100)	95.7	98.9	103.3	106.8	113.4	164.5	168.6	182.4	200.5	208.2
வர்த்தக மாற்று வீதம் (1997=100)	104.4	100.0	96.6	94.0	84.1	104.4	100.0	96.7	94.0	84.1

(அ) தற்காலிகமானவை

மூலம்: இலங்கைச் சுங்கம்

இறக்குமதிகள்

	மில்லியன் ரூ.அ.டொலர்					மில்லியன் ரூபா				
	2004	2005	2006	2007	2008(அ)	2004	2005	2006	2007	2008(அ)
நுகர்வுப் பொருட்கள்	1,440	1,503	1,782	1,768	2,174	146,073	151,021	185,461	195,480	235,437
அரிசி	59	16	6	39	44	6,186	1,554	576	4,261	4,730
மா	1	32	3	2	1	99	3,200	321	230	111
சீனி	111	132	224	154	206	11,240	13,303	23,256	17,055	22,326
பால், பால் உற்பத்திகள்	122	133	171	187	296	12,338	13,401	17,761	20,688	32,042
இடைநிலைப் பொருட்கள்	4,828	5,458	6,161	6,751	8,716	489,688	549,004	640,810	747,489	943,346
வளமாக்கி	107	135	164	193	577	10,902	13,552	17,036	21,422	62,420
பெற்றோலியம்	1,209	1,655	2,070	2,501	3,368	122,732	166,562	215,168	276,899	364,284
புடவைகள்	1,514	1,531	1,546	1,632	1,702	153,476	153,957	160,987	180,689	184,393
கோதுமை, சோளம்	183	141	199	234	375	18,536	14,200	20,679	25,891	40,563
முதலீட்டுப் பொருட்கள்	1,670	1,869	2,246	2,685	2,979	169,096	188,061	233,637	297,266	322,787
கட்டடப் பொருட்கள்	402	507	546	780	932	40,709	50,967	56,822	86,414	100,869
போக்குவரத்துக் கருவி	257	325	365	365	407	26,008	32,743	37,928	40,292	44,234
பொறியும் கருவியும்	857	860	1,065	1,247	1,308	86,709	86,567	110,852	138,033	141,637
வகைப்படுத்தப்படாத இறக்குமதிகள்	61	33	65	92	139	6,280	3,272	6,781	10,152	15,111
மொத்த இறக்குமதிகள்	8,000	8,863	10,254	11,296	14,008	811,138	891,359	1,066,689	1,250,386	1,516,681
இறக்குமதிப் பெறுமதிச் சுட்டு (1997=100)	136.4	151.1	174.8	192.6	238.8	234.5	257.6	308.3	361.4	438.3
இறக்குமதி அளவுச் சுட்டு (1997=100)	148.8	152.8	163.4	169.5	177.1	148.8	152.8	163.4	169.5	177.1
இறக்குமதி அலகுப்பெறுமதிச் சுட்டு (1997=100)	91.7	98.9	107.0	113.6	134.9	157.6	168.6	188.7	213.1	247.5
வந்தக மாற்று வீதம் (1997=100)	104.4	100.0	96.6	94.0	84.1	104.4	100.0	96.7	94.0	84.1

(அ) தற்காலிகமானவை

மூலம்: இலங்கைச் சுங்கம்

தெரிந்தெடுக்கப்பட்ட ஏற்றுமதிகள்

விடயம்	2003	2004	2005	2006	2007	2008(அ)
வேளாண்மைப் பொருட்கள்						
தேயிலை, மெ.தொ '000	298	300	309	327	312	320
இறப்பர், மெ.தொ '000	35	41	32	47	52	49
தெங்கு, மில். காய்கள் (ஆ)	461	538	377	456	406	417
சிறு வேளாண்மைப் பொருட்கள், மெ.தொ						
மரக்கறிகள்	9,437	12,190	14,071	11,005	12,487	19,398
பழங்கள்	7,706	10,780	6,566	12,978	11,792	14,415
கோப்பி	214	94	131	106	61	86
கறுவா	11,025	11,391	12,365	12,334	13,138	12,273
தயாரிக்கப்படாத புகைமீலை	1,893	1,645	1,598	1,399	1,578	1,278
முந்திரிப்பருப்பு	62	125	255	140	125	206
வெற்றிலை	2,786	2,857	2,657	2,621	5,429	3,002
தெரிந்தெடுக்கப்பட்ட ஏனைய பொருட்கள், மெ.தொ						
கனிப்பொருள் உற்பத்திகள் (இ)	3,833	4,814	4,229	5,218	5,152	5,176
நப்தா	வி.கி.	வி.கி.	வி.கி.	41,363	வி.கி.	வி.கி.
உலை எண்ணெய் (ஈ)	38,404	71,172	8,486	வி.கி.	வி.கி.	வி.கி.
சசல் (தன்னியக்க, பர, கடற்கலம்) (ஈ)	5,775	4,381	801	வி.கி.	வி.கி.	வி.கி.
அவுட்டுர்	110,363	128,005	123,004	118,942	வி.கி.	வி.கி.
இரத்தினக்கற்கள் '000 கரட்	12,824	13,461	13,806	18,743	31,089	34,027
ஆடைகள், மில்லியன் கி.கிராம்கள்	446	501	554	674	757	766
(அ) தற்காலிகமானவை	(ஈ) லங்கா மரைள் சேரிவிசின் உற்பத்தி 2002, 2003					
(ஆ) உலர்த்திய தேங்காய், எண்ணெய் மற்றும் தேங்காய்த் தருவலுக்குச் சமமான காய்களின் அளவு	மற்றும் 2004 இல் இலங்கைப் பெர்னோலியக் கூட்டுத்தாபனத்தால் மாற்றப்பட்டது.					
(இ) கிரைபற்று மட்டும்தான்	வி.கி. - விபரம் கிடைக்கவில்லை					

மூலம்: இலங்கைச் சுங்கம்

தெரிந்தெடுக்கப்பட்ட இறக்குமதிகள்

விடயம்		2003	2004	2005	2006	2007	2008(அ)
அரிசி	`000 மெ.தொ	35	222	52	12	88	84
கோதுமைத் தானியம்	`000 மெ.தொ	919	993	864	1,200	952	919
சீனி	`000 மெ.தொ	509	438	418	525	481	575
பால், பால் உணவுகள்(ஆ)	`000 மெ.தொ	64	54	53	73	66	67
குழந்தைகளின் பால் மா உணவு	மெ.தொ	621	813	355	1,866	1,423	1,343
மீன் - கருவாடு (இ)	`000 மெ.தொ	52	43	50	57	63	49
- ஏனையவை	`000 மெ.தொ	1	1	-	1	2	1
மருந்துக்கல் உற்பத்திகள்	மெ.தொ	9,998	11,033	13,998	13,900	15,646	17,990
வளமாக்கி	`000 மெ.தொ	514	510	529	633	569	773
மசகெண்ணெய்	`000 மெ.தொ	1,809	2,606	1,976	2,151	1,937	1,730
சீமெந்து	`000 மெ.தொ	2,083	808	1,460	3,037	3,215	3,300
உந்து ஊர்திகள் (ஈ)	எண்ணிக்கை	74,772	78,853	75,450	111,272	104,938	1,553,563
உந்து ஈருளிகள்	எண்ணிக்கை	111,961	142,445	193,411	209,635	177,193	153,557
உழு பொறிகள்	எண்ணிக்கை	16,358	15,288	26,106	23,120	23,629	28,175

(அ) தற்காலிகமானவை

(ஈ) உந்து உருளிகள் மற்றும் உழு பொறிகள்

மூலம்: இலங்கைச் சங்கம்

(ஆ) குழந்தைகள் பால் உணவு நீங்கலாக

நீங்கலாக

(இ) மாசிக்கருவாடு, நெத்தலி மற்றும் புகையூட்டப்பட்ட மீன்

சுற்றுலா

விடயம்	2003	2004	2005	2006	2007	2008(அ)
சுற்றுலா வருகைகள்	500,642	566,202	549,308	559,603	494,008	438,475
இன்ப்ச்சுற்றுலாப் பயணிகளின் வருகைகள்(ஆ)	82,066	115,095	119,618	128,719	98,432	87,695
சுற்றுலா விருந்தினர் இரவுகள் '000	5,093	5,742	4,754	5,793	4,940	4,165
சுற்றுலா விடுதிகள் (இ)	498	585	638	749	758	834
அறைகள் (இ)	16,973	17,640	17,124	19,207	19,634	20,112
அறையில் தங்கும் வீதம், % (*)	53.2	59.3	45.4	47.8	46.2	43.9
மொத்தச்சுற்றுலாப் பெறுகைகள், ரூ.மில்.	32,810	42,059	36,377	42,586	42,571	37,094
ஐ.அ.டொலர் மில்.	340	416	362	410	385	342
மொத்த தொழில்வாய்ப்பு	112,226	129,038	125,004	133,558	145,239	124,456
நேரடித் தொழில்வாய்ப்பு	46,761	53,766	52,085	55,649	60,516	51,857
மறைமுக தொழில்வாய்ப்பு	65,465	75,272	72,919	77,909	84,723	72,599

(அ) தற்காலிகமானவை

(ஆ) நாட்டில் ஓரிரவு தங்காத சுற்றுலாப் பயணிகளைக் குறிக்கிறது

(இ) தரமிடப்பட்ட மற்றும் துணை நிறுவனங்கள் மட்டும்

(*) தரமிடப்பட்ட நிறுவனங்கள் மட்டும்

மூலம்: இலங்கைச் சுற்றுலாச் சபை

சென்மதி நிலுவை

விடயம்	ஐ.அ.டொலர் மில்லியன்					ரூபா மில்லியன்				
	2004	2005	2006	2007	2008(அ)	2004	2005	2006	2007	2008(அ)
நடைமுறைக் கணக்கு	-648	-650	-1,499	-1,401	-3,775	-65,414	-65,246	-155,416	-154,717	-408,073
வர்த்தக நிலுவை	-2,243	-2,516	-3,370	-3,656	-5,871	-227,171	-253,082	-350,037	-404,703	-635,359
ஏற்றுமதிகள்	5,757	6,347	6,883	7,640	8,137	583,967	638,276	716,579	845,683	881,321
இறக்குமதிகள்	8,000	8,863	10,253	11,296	14,008	811,138	891,359	1,066,615	1,250,386	1,516,681
வருமானம் மற்றும் பணிகள்	215	39	-132	-56	-570	22,047	3,994	-13,764	-5,697	-61,352
பெறுகைகள்	1,684	1,575	1,936	2,224	1,971	170,559	158,506	201,259	246,462	213,922
கொடுப்பனவுகள்	1,468	1,537	2,068	2,279	2,541	148,512	154,511	215,023	252,159	275,274
மாற்றல்கள் (தேறிய)	1,380	1,828	2,004	2,311	2,666	139,710	183,842	208,385	255,684	288,639
தனியார் (தேறிய)	1,350	1,736	1,904	2,214	2,565	136,672	174,542	197,861	245,006	277,711
அலுவல்சார் (தேறிய)	30	93	101	97	101	3,038	9,300	10,524	10,677	10,928
மூலதன நிதியியல் கணக்கு	631	1,224	1,808	2,097	1,773	60,539	123,866	190,768	230,978	193,713
ஒல்தனக் கணக்கு	64	250	291	269	291	4,974	25,108	30,292	29,669	31,456
நேரடி முதலீடு (தேறிய)	227	234	451	548	691	22,826	23,505	46,985	60,768	74,837
பட்டியலிடப்பட்ட முதலீடுகள் (தேறிய)	11	60	51	101	60	1,109	6,103	5,377	11,249	6,460
அரசு (தேறிய)	439	553	491	672	252	44,709	55,832	51,694	75,971	26,568
ஏனையவை (தேறிய)	-110	127	524	507	480	-13,079	13,318	56,420	53,321	54,392
மொத்த நிலுவை	-205	501	204	531	-1,225	-7,474	48,125	33,523	60,002	-126,223
மொ.உ.உ இன் % ஆக நடைமுறைக் கணக்கு	-3.1	-2.7	-5.3	-4.3	-9.3	-3.1	-2.7	-5.3	-4.3	-9.3
மொ.உ.உ இன் % ஆக அலுவல்சார் கொடைகளற்ற நடைமுறைக் கணக்கு	-3.3	-3.0	-5.7	-4.6	-9.5	-3.3	-3.0	-5.6	-4.6	-9.5

(அ) தற்காலிகமானவை

மூலம்: ஜிஎஃஃகை மத்திய வங்கி

வெளிநாட்டு உதவி

	ஐ.அ.டொலர் மில்லியன்					ரூபா மில்லியன்				
	2004	2005	2006	2007	2008(அ)	2004	2005	2006	2007	2008(அ)
அரசுக்கான தேறிய பெறுகைகள்	533	860	759	1,448	362	53,937	86,460	78,955	160,141	39,241
வெளிநாட்டுக் கடன்கள்	447	536	470	1,172	74	45,256	53,820	48,887	129,633	8,019
ஆ.அ.வ	147	153	129	75	156	14,894	15,371	13,383	8,346	16,845
சீனா	11	7	1	152	32	1,126	745	77	16,856	3,445
ப.அ.அ	30	74	59	25	39	3,041	7,388	6,099	2,768	4,189
கொரியா	6	18	15	20	9	562	1,761	1,551	2,184	959
ஐப்பான்	141	188	107	-5	2	14,254	18,918	11,120	-577	256
ஏனையவை	112	96	160	904	-163	11,379	9,637	16,657	100,056	-17,675
வெளிநாட்டுக் கொடைகள்	86	325	289	276	288	8,681	32,640	30,068	30,508	31,222
ஆ.அ.வ	4	13	22	25	35	436	1,276	2,261	2,766	3,757
ஐப்பான்	20	37	33	33	15	1,980	3,688	3,435	3,600	1,637
ஐக்கிய நாடுகள்	-	97	49	16	-	-	9,738	5,062	1,735	-
ஐ.அ.நா	8	15	19	32	31	790	1,508	1,984	3,574	3,389
ஏனையவை	54	163	167	170	207	5,475	16,430	17,326	18,833	22,439
வெளிநின்று வெளிநாட்டுப் படுகடன்	11,346	11,354	11,981	13,989	15,107	1,186,881	1,159,403	1,290,461	1,521,581	1,709,159
நீண்ட மற்றும் நடுத்தர காலத் தவணை	10,699	10,690	11,347	12,879	13,646	1,119,155	1,091,644	1,222,175	1,400,883	1,543,952
செயற்றிட்டக் கடன்கள்	7,702	7,416	9,087	10,002	11,148	805,646	757,262	978,356	1,087,359	1,261,304
செயற்றிட்டமல்லாத கடன்கள்	1,763	1,655	867	1,064	740	184,467	169,038	93,331	115,697	83,703
நிரம்பல் கொடுகடன்	240	283	435	679	705	25,123	28,907	46,877	73,790	79,722
ப.நா.நி எடுப்பனவுகள்	258	381	244	251	169	27,023	38,937	26,316	27,933	19,079
ஏனையவை	735	955	718	884	885	76,896	97,500	77,295	96,054	100,145
குறுகிய தவணை மற்றும் ஏனையவை	647	664	634	1,111	1,460	67,726	67,759	68,286	120,748	165,207

(அ) தற்காலிகமானவை

மூலம்: இலங்கை மத்திய வங்கி

வெளிநாட்டு மூலவளங்கள்

	ஐ.அ.டொலர் மில்லியன்					ரூபா மில்லியன்				
	2004	2005	2006	2007	2008(அ)	2004	2005	2006	2007	2008(அ)
மொத்த வெளிநாட்டுச் சொத்துக்கள்	3,438	4,201	4,905	4,956	3,799	359,680	428,946	431,403	538,862	429,810
இறக்குமதி மாதங்களில் மொத்த வெளிநாட்டுச் சொத்துக்கள்										
வணிக இறக்குமதிகள்	5.2	5.7	4.7	5.3	3.3					
வணிக மற்றும் பணிகள் இறக்குமதிகள்	4.5	5.0	4.1	4.7	2.9					
வெளிநாட்டு மூலவள இடைவெளி (ஆ)	-2,740	-2,402	-3,124	-3,900	7,647	-286,809	-238,520	-332,104	-431,817	-833,047
வெளிநாட்டு மூலவள இடைவெளியை நிதியிடல்	2,740	2,402	3,124	3,900	7,647	286,809	238,520	332,104	431,817	833,047
அரசு	855	1,082	1,313	2,115	1,950	86,980	108,940	137,506	234,979	210,828
கொடைகள்	85	335	382	356	381	8,681	33,631	39,816	39,272	41,222
நீண்ட காலக் கடன்கள்	770	748	932	1,290	1,059	78,299	75,309	97,690	144,146	114,658
குறுகிய காலக் கடன்கள்	-	-	-	469	509	-	-	-	51,560	54,948
தனியார்	1,746	1,839	1,958	2,457	3,596	183,642	182,765	212,796	270,170	396,797
நேரடி முதலீடுகள்	233	272	480	603	752	23,421	27,356	50,034	66,828	81,503
பட்டியலிடப்பட்ட முதலீடுகள்	111	276	355	423	548	11,289	27,806	37,168	46,798	59,101
குறுகிய காலக் கொடுகடன்கள்	1,031	772	692	868	2,216	104,034	77,571	71,839	95,765	239,357
ஏனைய கடன்பாடுகள்	169	197	139	199	264	17,395	19,739	14,469	22,033	28,693
வெளிநாட்டு அடிவரணை சொத்து	133	-539	-101	-672	947	-4,388	-49,598	-26,246	75,872	91,672
ஏனையவை	272	20	-46	0	1,154	20,575	-3,587	8,048	2,540	133,750

(அ) தற்காலிகமானவை

(ஆ) வெளிநாட்டுப் பெறுகைகள் - வெளிநாட்டுக் கொடுப்பனவுகள்

மூலம்: இலங்கை மத்திய வங்கி

செலாவணி வீதங்கள்^(அ) (கால முடிவில்)

வெளிநாட்டு நாணய அலகுகளுக்கு இலங்கை ரூபா

நாணயம்		2004	2005	2006	2007	2008	2009 மே
ஆசிய நாடுகள்							
சீனா	யுவான்	12.6388	12.6549	13.7943	14.8847	16.5634	16.8315
கொங்கொங்	டொலர்	13.4518	13.1713	13.8560	13.9368	14.5988	14.8246
இந்தியா	ரூபா	2.3954	2.2668	2.4423	2.7699	2.3566	2.4293
இந்தோனேசியா	ரூபா	0.0011	0.0104	0.0119	0.0116	0.0103	0.0111
கொரியா	வொன்	0.1010	0.1014	0.1158	0.1161	0.0898	0.0911
பாகிஸ்தான்	ரூபா	1.7692	1.7079	1.7631	1.7707	1.4394	1.4180
பிலிப்பைன்சு	பெசோ	1.8638	1.9237	2.1952	2.6342	2.3834	2.4188
சிங்கப்பூர்	டொலர்	63.9825	61.3243	70.2054	75.3687	78.6021	79.1826
தாய்லாந்து	பாட்	2.6856	2.4861	3.0382	3.2280	3.2577	3.3419
மத்திய கிழக்கு நாடுகள்							
சுவைத்	தினார்	354.9181	349.5608	372.5033	398.0500	409.5558	398.9503
சவூதி அரேபியா	றியால்	27.8924	27.2291	28.7196	28.9942	30.1465	30.6471
ஐக்கிய அரபு எமிரேட்ஸ்	திராம்	28.4814	27.8021	29.3256	29.5980	30.8031	31.2925
கைத்தொழில் நாடுகள்							
அவுத்திரேலியா	டொலர்	81.5448	74.6987	85.2221	95.5807	78.0495	90.4553
கனடா	டொலர்	86.8704	87.7484	92.8256	111.0061	92.7604	103.3865
ஐப்பான்	பென்	1.0179	0.8661	0.9050	0.9713	1.2524	1.1923
ஐக்கிய இராச்சியம்	பவுண்ட்	201.3699	175.9428	211.2861	217.1507	163.2777	183.4909
ஐக்கிய அமெரிக்கா	டொலர்	104.6050	102.1172	107.7056	108.7194	113.1398	114.9296
பன்னாட்டு நாணய நிதியம் - சிஎஊ		162.4520	145.9530	162.0330	171.5720	174.2660	177.9170
ஐரோப்பிய நாணய ஒன்றியம் - யூரோ		142.3203	120.9629	141.5844	160.2741	159.4536	160.6888

(அ) மத்திய வங்கியால் அதன் கொடுக்கல் வாங்கல்களுக்காக அறிவிக்கப்பட்ட வீதங்கள்

மூலம்: இலங்கை மத்திய வங்கி

சென்மதி நிலுவை (மொஉஉ இன் %)

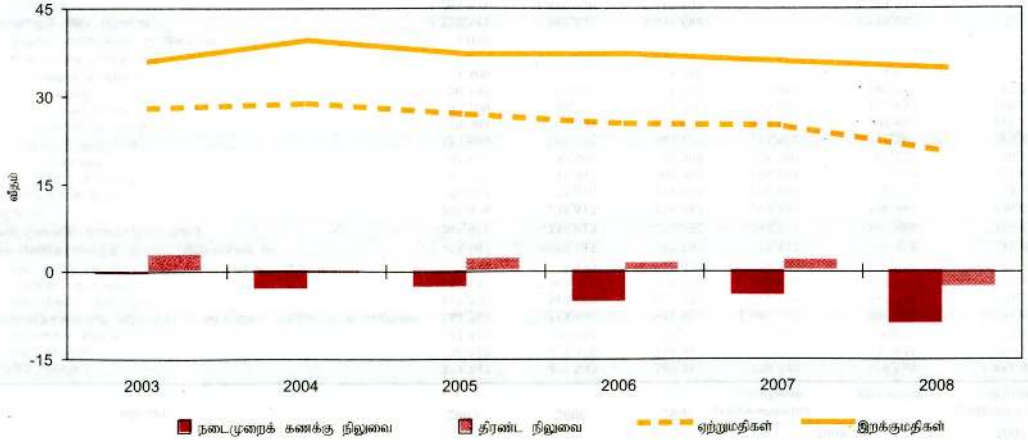

அரசு இறைத் தொழிற்பாடுகள்

ரூ.மில்

வீடயம்	2005	2006	2007	2008		2009
				ஒப்புதலளிக்கப்பட்ட மதிப்பீடுகள்	தற்காலிகம்	
மொத்த அரசிறை	379,747	477,833	565,051	750,741	655,260	854,999
வரி அரசிறை	336,828	428,378	508,947	677,259	585,621	779,138
வரியல்லா அரசிறை	42,919	49,453	56,104	73,482	69,639	75,861
மீள்கொடுப்பனவுகள் சுழிக்கப்பட்ட செலவினம் மற்றும் கடன் வழங்கல்	584,783	713,646	841,604	1,044,188	996,125	1,191,671
நடைமுறைச் செலவினம்	443,350	547,960	622,758	712,894	743,710	823,511
மூலதனச் செலவினம்	140,154	162,214	206,162	282,894	232,607	312,383
மீள் கொடுப்பனவுகள் சுழிக்கப்பட்ட கடன் வழங்கல்	1,279	3,473	12,684	48,400	19,809	55,778
நடைமுறைக் கணக்கு யிசை/ பற்றாக்குறை (-)	-63,603	-70,127	-57,707	37,847	-88,451	31,488
வரவு செலவுத் திட்டப்பற்றாக்குறை	-205,036	-235,813	-276,553	-293,447	-340,866	-336,672
நிதியிடல்	205,036	235,813	276,553	293,447	340,866	336,672
வெளிநாட்டு நிதியிடல்						
தேரிய கடன்பாடு	80,413	72,010	131,416	138,645	26,579	153,547
கொடைகள்	47,773	41,941	100,908	109,895	-4,645	123,019
உள்நாட்டு நிதியிடல்	32,640	30,068	30,508	28,750	31,222	30,528
சந்தைக் கடன்பாடு	123,604	163,805	145,137	154,802	314,287	183,125
வங்கியல்லா	119,304	163,805	127,077	154,802	309,670	183,125
வங்கி	93,109	83,797	111,308	145,802	114,437	165,625
ஏனைய கடன்பாடு	26,195	80,008	15,769	9,000	195,233	17,500
உள்நாட்டுக் கொடைகள்	4,300	-	18,060	-	4,619	-
தனியார் மயமாக்கல் பெறகைகள்	1,020	-	-	-	-	-
வெளிநாட்டு அரசு படுகடன்	2,222,341	2,582,648	3,041,684	-	3,578,064	-
உள்நாடு	1,265,721	1,479,230	1,715,197	-	2,129,331	-
வெளிநாடு	956,620	1,103,418	1,326,487	-	1,448,734	-

மூலம்: இலங்கை மத்திய வங்கி

அரசின் அரசிறையும் செலவினமும்

ரூ.மில்லியன்

விடயம்	2005	2006	2007	2008		2009
				ஒப்புதலளிக்கப்பட்ட மதிப்பீடுகள்	தற்காலீகம்	ஒப்புதலளிக்கப்பட்ட மதிப்பீடுகள்
அரசிறை	379,747	477,833	565,051	750,741	655,259	854,999
வீள் அரசிறை	336,828	428,378	508,947	677,259	585,621	779,138
வேளிநாட்டு வர்த்தகம் மீதான வரிகள்	56,359	73,807	84,406	103,432	98,234	124,982
ஏற்றுமதிகள்	-	-	-	-	-	-
இறக்குதிகள்	45,390	52,657	55,987	69,042	63,844	90,592
உள்நாட்டு பொருட்கள் மற்றும் பணிகள் மீதான வரிகள்	217,485	259,827	286,157	388,641	306,409	360,911
புரள்வு வரி/ பொ.ப.வரி	138,660	164,555	187,452	254,970	203,646	222,758
கலால் வரி	76,978	93,529	96,675	130,080	100,970	135,466
தேசிய பாதுகாப்பு வரி	35	-	-	-	-	-
உரிமக்கட்டணங்கள்	1,812	1,743	2,030	3,591	1,793	2,687
தேசிய வருமானம், இலாபம் மீதான வரிகள்	52,535	79,693	107,168	147,491	126,541	166,703
கம்பனி	25,002	37,207	55,650	69,246	63,693	84,814
தனியார்	27,533	42,486	51,518	78,227	62,848	81,889
சொத்து மீதான வரிகள்	-	-	-	-	-	-
வரியல்லா அரசிறை	42,919	49,455	56,104	73,482	69,639	75,861
செலவினமும் தேறிய கடன் வழங்கலும்	584,783	713,646	841,604	1,044,188	996,125	1,191,671
நடைமுறைச் செலவினம்	443,350	547,960	622,758	712,894	743,710	823,511
பொருட்கள், பணிகள் மீதான செலவினம்	194,860	253,025	292,632	343,852	360,328	378,554
வட்டிக் கொடுப்பனவுகள்	120,159	150,777	182,681	209,825	212,475	250,438
மாற்றல்களும் உதவுதொகைக் கொடுப்பனவுகளும்	128,331	144,157	147,445	159,217	170,908	194,519
மூலதனச் செலவினம்	140,154	162,214	206,162	282,894	232,607	312,383
நிலையான சொத்துக்களின் கொள்வனவுகள்	88,141	88,209	111,510	199,905	128,946	212,513
மூலதன மாற்றல்கள்	52,013	74,005	94,651	108,074	103,661	170,941
மீள் கொடுப்பனவுகள் கழித்த கடன் வழங்கல்	1,279	3,473	12,684	48,400	19,809	55,778

இறைத் தொழிற்பாடுகள் (மொஉ உ இன் %)

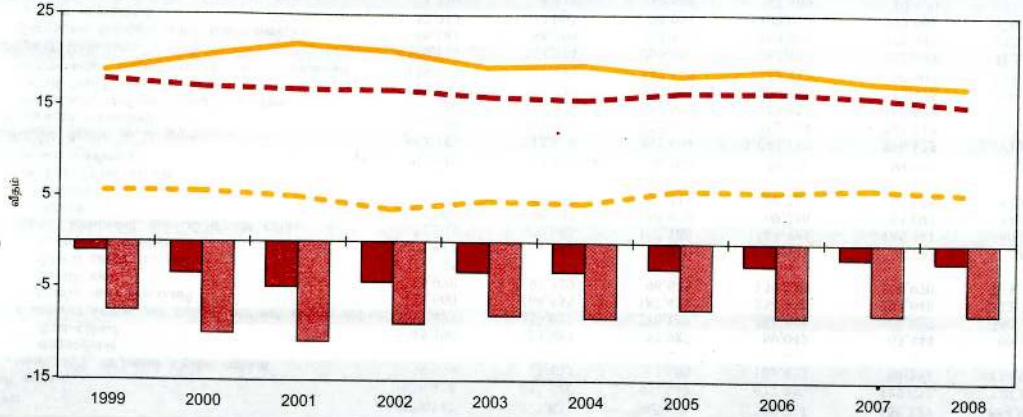

நடைமுறைக் கணக்கு
 வரவு செலவுத் திட்டப் பற்றாக்குறை
 அரசிறை
 நடைமுறைச் செலவினம்
 மூலதனச் செலவினம்

நாணய அபிவிருத்திகள்

ரூ. பில்லியன்

விடயம்	2003	2004	2005(அ)	2006	2007	2008(ஆ)
ஒதுக்குப் பணம்	141,447	170,967	197,932	239,863	264,419	268,425
குறுகிய பணம் (M ₁)	161,635	188,453	230,702	259,685	266,592	277,323
நாணயம்	85,601	99,669	114,070	135,020	147,183	155,023
கேள்வி வைப்புகள்	76,034	88,784	116,632	124,665	119,409	122,300
போலி நாணயம் (QM)	556,219	670,191	791,576	944,866	1,137,426	1,245,453
உள்நாட்டு வங்கித்தொழில் பிரிவுகள்	506,951	619,778	734,769	884,291	1,058,934	1,175,802
வெளிநாட்டு நாணய வங்கித்தொழில் பிரிவுகள்	49,269	50,413	56,807	60,575	78,493	69,651
விரிந்த பணம் (M ₂)	580,747	687,964	822,931	993,264	1,147,742	1,282,194
போலி நாணயம் (இ)	419,111	499,511	592,230	733,580	881,150	1,004,871
விரிந்த பணம் M _{2b} (M ₁ +QM)	717,855	858,644	1,022,278	1,204,551	1,404,019	1,522,776
M _{2b} இலுள்ள ஏதுக் காரணிகள்						
உள்நாட்டு கொடுகடன்	731,872	895,942	1,067,385	1,382,003	1,607,786	1,897,499
அரசின் மீதான கோரல்கள் (தேறிய) (ஈ)	176,236	220,462	249,565	357,289	374,101	572,010
அரசு கூட்டுத்தாபனங்களுக்கான கொடுகடன்	36,192	41,171	16,672	31,555	49,167	46,991
தனியார் துறைக்கான கொடுகடன்	519,444	634,310	801,149	993,159	1,184,519	1,278,498
தேறிய வெளிநாட்டுச் சொத்துக்கள்	167,093	170,218	201,330	171,191	227,992	97,273
நாணய மேலாண்மைகள்	164,596	151,694	196,925	229,860	292,927	167,730
வர்த்தக வங்கிகள்	2,497	18,523	4,405	-58,669	-64,935	-70,457
தேறிய ஏனைய விடயங்கள் (ஈ)	-181,111	-207,515	-246,438	-348,643	-431,759	-471,996
நாணயம்/ M _{2b} , %	11.9	11.6	11.2	11.2	10.5	10.2
நாணயத்தின் வருமான வேகம் (உ.)	2.7	2.6	2.5	2.5	2.7	3.0
பணப் பெருக்கி (M _{2b} / ஒதுக்குப் பணம்)	5.1	5.0	5.2	5.0	5.3	5.7

(அ) 2005 ஓகத்திலிருந்து நடைமுறைக்கு வரும் வகையில் என்டிபி வங்கி லிமிடெட் உடன் ஒன்றிணைக்கப்பட்ட தே.அ. வங்கியின் சொத்துக்கள்/ பொறுப்புகளை உள்ளடக்குகிறது.

மூலம்: சூலங்கை மத்திய வங்கி

(ஆ) தற்காலிகமானவை (இ) முன்னர் பயன்படுத்தப்பட்ட வரைவிலக்கணம் போலி நாணயத்திலிருந்து வேறுபடுகிறது.

(ஈ) ஜூன் 06 அரசு வங்கிகளுக்கும் அரசாங்கத்தால் வழங்கப்பட்ட ரூ.19,392.6 மில்லியன் பெறுமதியான மீள அமைத்தல் முறைகள் 2006 ஒத்தோயரில் முதிர்ச்சியடைவதைத் தொடர்ந்து திறைசேரி முறிகளாக மாற்றப்பட்டுள்ளன.

(உ.) M_{2b} சந்தை விலைகளிலான மொஉ.உ. இன் விகிதம் (12 மாதச் சராசரி)

பண நிரம்பல் (மொஉஉ இன் %)

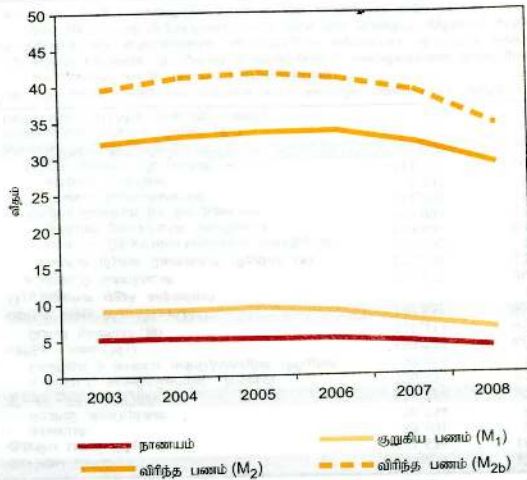

நாணயக் கூட்டுக்கள் (மொஉஉ இன் %)

	2003	2004	2005	2006	2007	2008
நாணயம்	5.4	5.5	5.4	5.4	4.8	4.1
குறுகிய பணம் (M ₁)	8.9	9.0	9.4	8.8	7.4	6.3
விரிந்த பணம் (M ₂)	31.9	32.9	33.6	33.8	32.1	29.1
விரிந்த பணம் (M _{2b})	39.4	41.1	41.7	41.0	39.2	34.5

நாணயச் சந்தைத் தொழிற்பாடுகள்

ரூ. மில்லியன்

விடயம்	2003	2004	2005	2006	2007	2008
அழைப்புப் பணம்: மொத்த கடன் வழங்கல்/ கடன்பாடு	935,765	1,363,490	1,057,238	1,829,501	1,916,201	1,924,595
முதலாந்தர திறைசேரி உண்டியல் சந்தை						
வழங்கப்பட்ட / விற்பனை செய்யப்பட்ட தொகை	342,847	469,973	485,769	627,866	817,188	779,576
கொள்வனவு செய்யப்பட்டவை - இ.ம. வங்கி	49,380	133,257	107,109	165,724	222,861	163,727
வா்த்தக வங்கிகள்	201,824	242,924	259,057	259,681	388,458	252,596
ஏனையவை	91,643	93,792	119,603	202,461	205,869	343,253
வெளிநின்ற மொத்தம் (ஆண்டிறுதி)	219,295	243,886	234,174	257,732	307,012	402,600
இரண்டாந்தர திறைசேரி உண்டியல் சந்தை						
மீள்கொள்வனவு கொடுக்கல்வாங்கல்கள்	2,444,520	1,624,913	2,475,420	1,007,880	1,234,704	847,951
நேர்மாற்று மீள்கொள்வனவு கொடுக்கல்வாங்கல்கள்	7,457	37,286	40,563	515,611	165,266	102,363
ஏனையவை - விற்பனைகள்	3,037	196	36,972	34,900	110,940	26,608
- கொள்வனவுகள்	-	6,270	-	-	-	8,038
வைப்புச் சான்றிதழ்கள் (ஆண்டிறுதி)	23,644	19,799	17,575	17,696	19,714	22,539
திறைசேரி முறிகள்						
முதலாந்தர சந்தை வழங்கல்கள்	214,797	217,198	229,550	310,148	401,185	488,737
வெளிநின்றவை (ஆண்டிறுதி)	483,117	647,746	755,966	890,369	1,018,852	1,281,978
ம.வங்கி நேர். மீள்கொள்வனவு கொடுக்கல்வாங்கல்கள்	7,340	35,990	18,537	-	-	802,195
மத்திய வங்கிப் பிணையங்கள்						
வழங்கல்கள்	5,081	-	-	-	-	178,038
வெளிநின்றவை (ஆண்டிறுதி)	-	-	-	-	-	-
வா்த்தகப் பத்திரங்கள்						
வழங்கல்கள்	12,087	14,473	10,854	23,452	30,074	23,818
வெளிநின்றவை (ஆண்டிறுதி)	3,215	2,837	2,350	3,362	4,735	4,191

வட்டி விதங்கள்

ஆண்டிற்கு சதவீதம்

விடயம்	2003	2004	2005	2006	2007	2008(அ)
உள்ளாட்டு வட்டி விதங்கள் (ஆண்டிற்கு)						
இ. ம. வங்கி முற்பணங்களின் வீதம் (வங்கி வீதம்)	15.00	15.00	15.00	15.00	15.00	15.00
வங்கிகளுக்கிடையிலான அழைப்புக் கடன்கள்	7.35-8.50	7.75-11.00	9.90-11.13	11.50-15.38	12.50-40.00	12.00-20.30
இலவச (ஓரிரவு)	7.73	9.66	10.93	14.73	21.75	13.74
திறைசேரி உடனடியல் விவகார விதங்கள்						
முதலாந்தர சந்தை - 3 மாதங்கள்	7.35	7.25	10.10	12.76	21.30	17.33
- 6 மாதங்கள்	7.30	7.40	10.32	12.78	19.99	18.57
- 12 மாதங்கள்	7.24	7.65	10.37	12.96	19.96	19.12
இலங்கை மத்திய வங்கி ஓரிரவு மீள்கொள்வனவு	7.00	7.50	8.75	10.00	10.50	10.50
இலங்கை மத்திய வங்கி ஓரிரவு தேர்மாற்று மீள்கொள்வனவு	8.50	9.00	10.25	11.50	12.00	12.00
திறைசேரி முறிகள், முதிர்ச்சிக்கான விவகார விதம் - 2 ஆண்டுகள்	10.12	8.25	10.39	12.92	15.50	20.53(ஆ)
- 3 ஆண்டுகள்	7.44	8.60	11.22	12.16	15.99	20.34(ஆ)
- 4 ஆண்டுகள்	7.38	8.75	11.10	12.25	14.32	19.09(அ)
வர்த்தக வங்கிகளின் வைப்பு விதங்கள் - முயலவை	5.27	5.31	6.24	7.60	10.31	11.63
நிலையான வைப்புக்கள் - 3 மாதங்கள்	4.0-7.13	4.0-9.25	5.0-13.00	5.75-14.00	8.50-19.50	9.50-20.00
- 6 மாதங்கள்	5.0-7.25	4.5-9.50	5.5-11.25	6.00-13.75	6.50-19.25	13.00-19.00
- 12 மாதங்கள்	5.0-7.75	5.5-9.75	5.5-11.5	5.50-14.00	8.50-20.00	8.50-20.25
தேசிய சேமிப்பு வங்கி வைப்பு விதங்கள் - சேமிப்புக்கள்	5.00	5.00	5.00	5.00	5.00	5.00
நிலையான வைப்புக்கள் - 12 மாதங்கள்	7.00	8.00	9.00	11.00	15.00	15.00
வர்த்தக வங்கிகள் - முதன்மைக் கடன் வழங்கல்	8.95	10.17	12.14	14.74	17.00	19.17
அரச பிணையங்களினால் பிணையிடப்பட்ட கடன்கள்	6.75-20.0	7.0-20.0	10.0-22.5	12.5-27.0	13.0-30.0	13.0-30.0
பிணையிடப்படாத கடன்கள்	7-30	7-30	7.0-33.0	6.0-33.0	6.0-37.4	6.0-39.0
இ-ஆடெர், வைப்புக்கள் மீதான இலவச (சராசரி) - 3 மாதங்கள்	1.22	1.62	3.56	5.19	5.30	2.91
- 6 மாதங்கள்	1.23	1.79	3.76	5.27	5.25	3.05
- 12 மாதங்கள்	1.36	2.12	4.02	5.32	5.12	3.08
(அ) தற்காலிகமானவை						
(ஆ) கடந்த ஐரு ஆண்டு திறைசேரி முறிகளின் ஏலங்கள் 2008 திசம்பர் 2வது வாரத்தில் நடாத்தப்பட்டது.						மூலம்: இலங்கை மத்திய வங்கி
(இ) கடந்த மூன்று ஆண்டு திறைசேரி முறிகளின் ஏலம் 2008 திசம்பர் 2வது வாரத்தில் நடாத்தப்பட்டது.						
(ஈ) கடந்த மூன்று ஆண்டு திறைசேரி முறிகளின் ஏலம் 2006 ஒத்தேயர் 1வது வாரத்தில் நடாத்தப்பட்டது.						

தெரிந்தெடுக்கப்பட்ட வட்டி வீதங்கள்

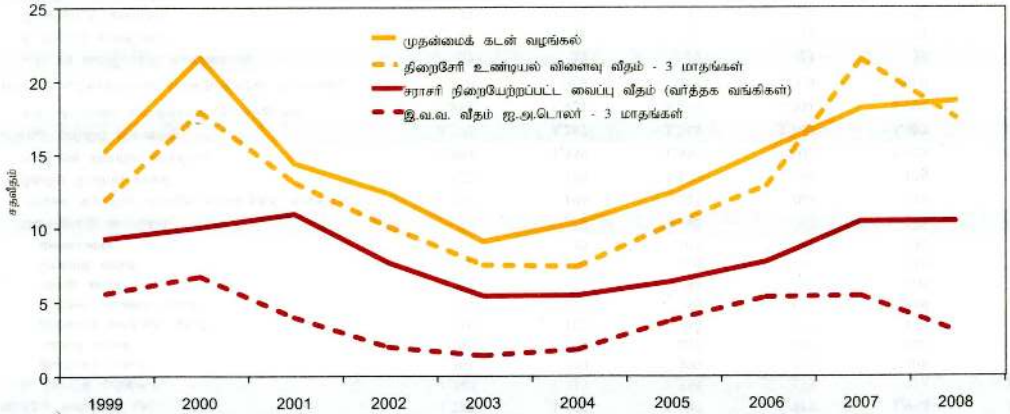

வங்கிக் கிளை வலையமைப்பு

விடயம்	2003	2004	2005	2006	2007	2008(ஆ)
வர்த்தக வங்கிகள் (ஆ)	1,287	1,352	1,627	1,717	1,934	2,068
உள்நாட்டு வங்கிகள்	1,249	1,313	1,585	1,655	1,758	1,894
இலங்கை வங்கி	361	370	390	399	408	478
மக்கள் வங்கி	396	408	602	632	640	658
இலங்கை வர்த்தக வங்கி	116	125	140	137	169	181
ஹற்றன் நஷனல் வங்கி	139	143	150	153	169	175
சம்பத் வங்கி	64	72	84	97	106	112
செலான் வங்கி	106	110	114	116	116	116
ஏனையவை	67	85	105	121	150	174
வெளிநாட்டு வங்கிகள்	38	39	42	62	176	174
பிரதேச கிராமிய/ பிரதேச அபிவிருத்தி வங்கிகள்	196	198	221	205	219	220
தேசிய சேமிப்பு வங்கி	127	128	130	130	136	142
கூட்டுறவு கிராமிய வங்கிகள்	1,594	1,539	1,650	1,608	1,628	1,763
மொத்த வங்கிக் கிளைகள்	3,272	3,287	3,716	3,749	4,007	2,529
வங்கிக் கிளை ஒன்றிற்கான சூடித்தொகை	5,884	5,921	5,293	5,304	4,994	7,994
100,000 ஆட்களுக்கான வங்கித்தொழில் கிளைகள்	17.0	16.9	18.9	18.9	20.0	12.5
வர்த்தக வங்கிகளின் எண்ணிக்கை	22	22	22	23	23	22
உள்நாட்டு வங்கிகள்	11	11	11	11	11	11
வெளிநாட்டு வங்கிகள்	11	11	11	12	12	11

(அ) தற்காலிகமானவை

(ஆ) அடகுபிடித்தல் நிலையங்கள் மற்றும் மானவர் சேமிப்பு பிரிவுகள் தவிர்ந்த பிரதான கிளைகள் மற்றும் ஏனைய வங்கித்தொழில் அலுவலகங்களை உள்ளடக்குகின்றது.

மூலம்: இலங்கை மத்திய வங்கி

வர்த்தக வங்கிகளின் தொழிற்பாடுகள்

ரூ. மில்லியன்

விடயம்	2003	2004	2005(அ)	2006	2007	2008(ஆ)
சொத்து	885,050	1,028,060	1,275,516	1,560,020	1,790,700	1,947,940
கையிலுள்ள காசு	13,184	16,240	18,367	22,220	26,181	31,076
மத்திய வங்கியுடனான வைப்புக்கள்	37,899	54,664	69,114	85,716	93,319	84,432
கையிலுள்ள வெநாணயமும் வெ வங்கிகளிலிருந்து வரவேண்டியவையும்	100,181	157,960	178,518	196,688	199,122	197,624
உள்நாட்டு வங்கிகளிலிருந்து வரவேண்டியவை	15,309	11,125	21,699	26,250	27,904	21,649
சேமிப்பு நிலையிலுள்ள காசு விடயங்கள்	11,278	10,573	11,579	12,289	15,139	12,799
முதலீடுகள் (ஆ)	142,548	118,293	145,497	176,864	211,248	249,666
வர்த்தக உண்டியல்கள்	14,443	16,013	15,950	16,768	26,422	36,082
மேலதிகப் பற்றுக்கள்	119,728	135,048	165,572	221,295	246,873	286,702
கடன்கள்	298,512	377,617	491,039	642,814	757,443	823,659
பொறுப்புக்கள்	885,050	1,028,060	1,275,516	1,560,020	1,790,700	1,947,940
மூலதனம் (ஈ)	75,197	77,220	110,928	136,835	168,506	183,184
கேள்வி வைப்புக்கள்	94,122	110,900	145,082	161,137	159,760	153,687
தவணை சேமிப்பு வைப்புக்கள்	557,102	681,618	800,494	960,266	1,147,602	1,256,881
கடன்பாடுகள் - உள்நாட்டு வங்கிகளுக்கிடையிலானவை	36,183	33,946	60,224	104,694	87,369	107,054
- வெளிநாடு	4,983	7,583	11,511	22,735	14,383	17,889
திரவச் சொத்துக்கள் (உ.)	269,296	315,039	374,610	413,791	377,450	427,068
திரவச் சொத்துக்கள் / மொத்த வைப்புக்கள், %	41.4	39.8	39.6	36.9	25.9	27.3
கையிலுள்ள காசு / மொத்த வைப்புக்கள், %	2.0	2.0	1.9	2.0	2.0	2.2
கடன்கள் மற்றும் முற்பணைகள் / மொத்த வைப்புக்கள், %	66.4	66.7	71.1	78.6	78.8	81.3
நிபந்தி ஒதுக்கு விசீதம், %	10.0	10.0	10.0	10.0	10.0	7.75
(அ) 2005 ஓகத்திலிருந்து நடைமுறைக்கு வரும் வகையில் ஏன்டிப் வங்கி லிமிடெட் உடன ஒடுங்கிணைக்கப்பட்ட தேசிய அபிவிருத்தி வங்கியின் சொத்துக்கள்/ மூலம்: இலங்கை மத்திய வங்கி பொறுப்புக்களை உள்எடக்குகிறது. (ஆ) தற்காலிகமானவை						
(ஆ) 2 அரசு வங்கிகளுக்கு அரசாங்கத்தினால் வழங்கப்பட்ட ரூ.19,392.6 மில்லின் பெறுமதியான மீள் அமைக்கப்பட்ட முறிகள் 2006 ஒத்தோபில் அவை முதிர்ச்சியடைந்த வேளையில் திறைசேரி முறிகளுக்கு மாற்றப்பட்டன. முன்னர் ஏனைய சொத்துக்களின் கீழ் காணப்பட்ட இத்தொகை 2006 ஒத்தோபர் தொடக்கம் அரசிற்கான தேரிய கொடுகடனுக்குள் உள்எடக்கப்பட்டுள்ளன.						
(*) செலுத்தப்பட்ட, ஒதுக்கு நிதியங்கள் மற்றும் பிடித்து வைத்திருக்கப்பட்ட ஜிஸபங்கள் (உ.) உள்நாட்டு வங்கித்தொழில் பிரிவுகளின் திரவச் சொத்துக்கள்						

உரிமம் பெற்ற சிறப்பியல்பு வாய்ந்த வங்கிகள்

ரூ. மில்லியன்

விடயம்	2003	2004	2005	2006	2007	2008(அ)
தேசிய சேமிப்பு வங்கி						
சொத்துக்கள்	177,449	198,214	221,924	238,070	270,321	294,319
கடன்கள்	26,234	32,347	30,049	45,066	64,820	69,334
முதலீடுகள்	142,619	156,569	175,935	179,258	189,931	203,382
வைப்புக்கள்	161,162	180,156	202,424	212,263	235,304	259,562
பிரதேச அபிவிருத்தி வங்கிகள்						
சொத்துக்கள்	13,459	17,498	23,228	27,609	29,864	34,435
கடன்கள்	9,705	12,943	16,395	20,107	23,380	27,239
முதலீடுகள்	1,598	1,096	892	3,481	2,410	2,515
வைப்புக்கள்	7,694	10,158	14,142	18,787	21,985	25,919
அரசு ஈட்டு முதலீட்டு வங்கி						
சொத்துக்கள்	9,314	9,352	9,712	10,733	12,181	14,490
கடன்கள்	7,951	8,128	8,563	10,039	11,079	13,279
தேசிய அபிவிருத்தி வங்கி / மெக்ஸிசி வங்கி (ஆ)						
சொத்துக்கள்	72,320	76,354	80,824	57,030	63,359	58,022
கடன்கள்	45,411	51,003	53,452	44,665	46,462	42,292
பிரமுக சேமிப்பு மற்றும் அபிவிருத்தி வங்கி (இ)						
சனச அபிவிருத்தி வங்கி	} சொத்துக்கள்	3,760	5,295	7,202	8,056	28,430
என்டிபி வீடமைப்பு வங்கி லிமிடெட் (ஈ)		2,138	3,481	4,986	5,838	21,483
சிலிங்கோ சேமிப்பு வங்கி லிமிடெட்						36,128(உ.)
						26,484(உ.)

(அ) தற்காலிகமானவை (ஆ) 2005 ஓகத்து 1 இலிருந்து என்டிபி, (ஈ) என்டிபி வீட. வங்கி 2006 யூனிலிருந்து என்டிபி வங்கியுடன் ஒருங்கிணைக்கப்பட்டது. என்டிபி வங்கியுடன் ஒருங்கிணைக்கப்பட்டது. ஆகவே, என்டிபி (உ) சிலிங்கோ சேமிப்பு வங்கி, இலங்கை வீடமைப்பு அபிவிருத்தி நிதிக் கூட்டுத்தாபன அலுவலர் அபிவிருத்தி உரிமம் பெற்ற சிறப்பியல்பு வாய்ந்த வங்கியாகக் கருதப்படமாட்டாது வங்கி என்பனவற்றை உள்ளடக்குகிறது. (இலங்கை சேமிப்பு வங்கி 2008 மார்ச்சில் தொழிற்பாடுகளை தொடங்கியது.

தெரிந்தெடுக்கப்பட்ட வங்கியல்லா நிதியியல் நிறுவனங்கள்

ரூ. மில்லியன்

விடயம்	2003	2004	2005	2006	2007	2008(அ)
உரிமம் பெற்ற நிதிக் கம்பனிகளின் எண்ணிக்கை	26	28	28	29	32	34
வைப்புக்கள்	33,893	38,431	47,136	58,808	78,202	103,477
மூலதனம்	7,205	8,956	12,763	16,430	21,627	25,293
சொத்துக்கள்	53,980	66,231	87,494	113,099	142,518	175,635
வணிக வங்கிகளின் எண்ணிக்கை	11	11	11	11	11	10
சொத்துக்கள்	22,023	21,868	24,008	31,364	31,360	36,084
வருமானம்	2,840	2,354	2,585	3,326	4,720	5,918
குத்தகைக்குவிடல்	679	763	835	881	853	1,290
வர்த்தக உண்டியல்களை கழிவிடல்	151	211	61	72	55	71
பங்குகளிலுள்ள முதலீட்டின் மீதான இலாபம்	8	6	57	45	30	110
வர்த்தக இலாபம்	25	41	79	107	96	199
திறைசேரி உண்டியல் மீதான வட்டி	577	405	240	502	1,199	1,998
கட்டுறவு கிராமிய வங்கிகளின் எண்ணிக்கை	1,594	1,539	1,650	1,608	1,628	1,763
வைப்புக்கள்	20,052	22,277	23,570	25,312	32,010	33,042
வெளிநின்ற கடன்கள்	5,995	8,145	12,636	13,872	14,619	15,318
சிக்கன கொடுகடன் கட்டுறவு சங்கங்களின் எண்.	8,440	8,470	8,440	8,440	8,440	8,440
வைப்புக்கள்	4,490	3,731	3,470	3,936	3,870	3,565
வழங்கப்பட்ட கடன்கள்	2,175	2,770	2,610	2,525	2,584	3,105
நம்பிக்கைக் கூறுகள்						
தேறிய சொத்துக்கள்	3,565	4,161	4,494	5,353	6,295	6,781
பங்குகளில் முதலீடு (சந்தைப் பெறுமதி)	2,348	2,905	2,973	3,691	3,649	2,589
திறைசேரி உண்டியல்களில் முதலீடு (செலவு)	வி.கி.	வி.கி.	வி.கி.	வி.கி.	572	341
வழங்கவிலுள்ள கூறுகள் '000	317	340	336	355	470	638
கூறு உடமையாளர்கள்	24,067	23,650	21,520	23,424	23,191	22,699

(அ) தற்காலிகமானவை

வி.கி. - விபரம் கிடைக்கவில்லை

மூலம்: இலங்கை மத்திய வங்கி

வைப்புக்களின் திரட்சி

விடயம்	ரூபா மில்லியன்					சதவீதப் பங்கு				
	2004	2005	2006	2007	2008(a)	2004	2005	2006	2007	2008(அ)
சேமிப்பு வைப்புக்கள்	456,187	512,543	557,572	598,358	605,680	49.7	47.8	44.4	40.2	36.8
வர்த்தக வங்கிகள்	389,683	440,742	475,926	513,021	521,673	42.4	41.1	37.9	34.5	31.7
தேசிய சேமிப்பு வங்கி	57,068	61,983	72,435	74,840	72,447	6.2	5.8	5.8	5.0	4.4
பிரதேச கிராமிய / பிரதேச அ. வங்கிகள்	6,206	7,589	9,211	10,497	11,560	0.7	0.7	0.7	0.7	0.7
சிக்கன கொடுகடன் கூட்டுறவுச் சங்கங்கள்	3,230	2,229	வி.கி.	வி.கி.	வி.கி.	0.4	0.2	-	-	-
தவணை வைப்புகள்	462,435	558,773	697,299	888,475	1,042,266	50.3	52.2	55.6	59.8	63.2
வர்த்தக வங்கிகள்	297,502	365,308	489,757	639,806	740,128	32.4	34.1	39.0	43.0	44.9
தேசிய சேமிப்பு வங்கி	123,088	140,441	139,823	160,464	187,095	13.4	13.1	11.1	10.8	11.4
பிரதேச கிராமிய / பிரதேச அ. வங்கிகள்	3,952	6,553	9,444	11,382	14,201	0.4	0.6	0.8	0.8	0.9
நிதியியல் கம்பனிகள்	37,201	46,074	58,275	76,823	100,842	4.0	4.3	4.6	5.2	6.1
சிக்கன கொடுகடன் கூட்டுறவுச் சங்கங்கள்	692	397	வி.கி.	வி.கி.	வி.கி.	0.1	0.0	-	-	-
மொத்த வைப்புக்கள்	918,622	1,071,316	1,254,871	1,486,833	1,647,946	100.0	100.0	100.0	100.0	100.0

(அ) தற்காலிகமானவை

வி.கி. - விபரம் கிடைக்கவில்லை

மூலம்: இலங்கை மத்திய வங்கி

பங்குச் சந்தைக் குறிகாட்டிகள்

விடயம்		2003	2004	2005	2006	2007	2008(அ)
மொத்தப் புள்ளி	ரூ.மில்.	73,838	59,052	114,599	105,154	104,985	110,453
சராசரி நாளாந்த மொத்தப் புள்ளி	ரூ.மில்.	301	246	482	436	436	464
வர்த்தகப்படுத்தப்பட்ட பங்குகள்	எண். மில்.	2,255	2,752	5,128	3,912	2,952	3,189
வர்த்தகங்கள்		482,954	645,083	1,100,451	952,382	876,928	776,244
எண்ணிக்கை பட்டியலிடப்பட்ட நம்பனிகள்	எண்ணிக்கை	244	242	239	237	235	235
வெளிநாட்டு வர்த்தகம் (தேரீய)	ரூ.மில்.	209	1,109	6,145	5,377	11,254	13,951
கொள்வனவுகள்		13,944	11,278	27,712	37,167	46,797	66,632
விற்பனைகள்		13,735	10,172	21,567	31,790	35,543	52,682
பட்டியலிடப்பட்ட பங்குகளின் மொத்த எண். (ஆ) மில்.		8,171	9,966	2,026	21,999	24,063	25,438
சந்தை மூலதனமயமாக்கல் (ஆ)	ரூ.மில்.	262,800	382,100	584,040	834,763	820,651	488,812
புதிய வழங்கல்கள்	எண்ணிக்கை	8	5	7	3	0	3
முன் வைக்கப்பட்ட பங்குகள்	மில்.	273	298	1,079	349	0	49
பெறுமதி (இ)	ரூ. மில்.	4,420	3,878	9,698	500	0	1,519
கொடிய அனைத்து பங்கு விலைச்சட்டெண் (1985=100) (ஆ)		1,062.1	1,506.9	1,922.2	2,722.4	2,541.0	1,503.0
கொடிய மிலைகா விலைச்சட்டெண் (31.12.98 = 1,000) (ஆ)		1,897.8	2,073.7	2,451.1	3,711.8	3,291.9	1,631.0
சந்தை விலை வருவாய் விகிதம் (ஆ)		11.1	10.8	12.4	13.9	11.6	5.4
சந்தை பங்கிலாப விளைவு (ஆ), %		3.1	3.2	2.7	2.2	2.5	5.6
ஏட்டுப் பெறுமதிக்கான சந்தை விலை (ஆ)		1.1	1.3	1.7	2.0	1.8	0.8

(அ) தற்காலிகமானவை

(ஆ) திசெம்பர் இறுதியிலுள்ளவாறு

(இ) முகப்புப் பெறுமதியும் வட்டமும்

மூலம் : இலங்கை மத்திய வங்கி
கொழும்பு பங்கு பரிவர்த்தனை

பேரண்டப் பொருளாதாரக் குறிகாட்டிகள்

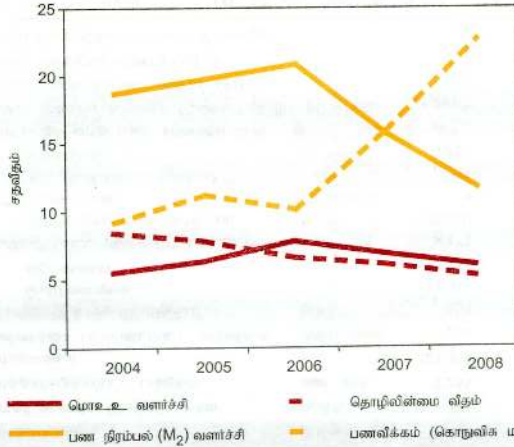

பேரண்டப் பொருளாதாரக் குறிகாட்டிகள்

	2004	2005	2006	2007	2008
மொஉஉ வளர்ச்சி	5.4	6.2	7.7	6.8	6.0
பணவீக்கம் (கொடுவிக மாற்றம்)	9.0	11.0	10.0	15.8	22.6
பண நிரம்பல் (M ₂) வளர்ச்சி	18.5	19.6	20.7	15.6	11.7
தொழிலின்மை வீதம்	8.3	7.7	6.5	6.0	5.2





