www.akaram.eu

AKARAM

அகரம்

இலவச தமிழ் மாத இதழ்

சுவடி : 10.11 திருவள்ளுவர் ஆண்டு 2054 | 14.08.2023 - 13.09.2023 | ISSN : 2195-6480



உலக அமைதியின் அடையாளம்

தியாகதீபம் லெப் கேணல் திலீபன்

"தமிழீழம் என்பது சகல அடக்குமுறைகளையும்
உடைத்தெறிந்த ஓர் சமதர்ம
சோசலிச தமிழீழமாகத்தான் மலரும்.
அதுவரை நாம் ஒருபோதும் எமது
போராட்டத்தை கைவிடப் போவதில்லை"

தியாகதீபம் லெப் கேணல் திலீபன்

13 ஆம் ஆண்டில் அகரம்

FREE CIRCULATION : GERMANY, SWITZERLAND, FRANCE, ENGLAND, DENMARK, NORWAY, HOLLAND, SWEDEN, ITALY, CANADA

ADS BEST FOODS


Branded Masala


Canned Foods


Rice


Fresh Vegetables


Fresh Sea Foods


Green Vegetables

Haldiram's

Aachi

Elephant House

GRB

TRS

Tilda

Maliban

MTR



உங்கள் இல்லங்களுக்குத் தேவையான அனைத்து அத்தியாவசியப் பொருட்களும் இப்போது ஒரே இடத்தில்

உங்கள் வீட்டில் இருந்தே பாதுகாப்பான முறையில் மளிகைப் பொருட்களை பெற எமது Whatsapp

0176 45956273

இலக்கத்திற்கு தொடர்பு ஏற்படுத்துங்கள்

♥ Safe ♥ Fast ♥ Reliable

ADS BEST FOODS

ADS BEST FOODS

Rheinische str 79-81
44137 Dortmund
Tel : 0231 95046883
Whatsup : 017645956273

UP TO

15 GB EXTRA

SPECIAL OFFER EXTENDED



ortel MOBILE

ortel MOBILE O2 e-plus

OHNE PAUSE NACH HAUSE.

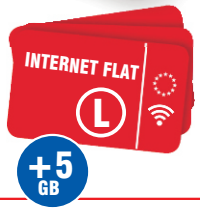



+ Phone calls to 70 destinations

Make calls abroad :
To all EU countries and 38 other international destinations

Surf & call in the EU

On-Net Flat : Make unlimited calls to the Telefónica Germany network

Individually upgradeable through the additional More Internet & More Minutes options

Now for 4weeks for "
22,49€*

11 GB Internet Flat L

Secure your + 5 GB bonus with the Ortel Mobile app
(offer ends 31.05.23)*

For tablets & surf sticks

Internet telephony (VoIP) equipped

Internet flat rate applies to all EU countries

Now for 4weeks for "
19,99€*

Ortel. Wir sprechen Deine Sprache.

ANDROID APP ON Google play

Available on the App Store

Aufladbar mit:

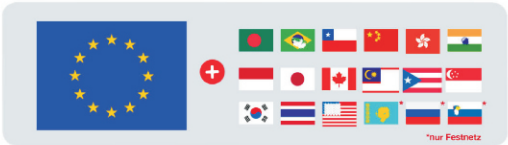

AKARAM
அகரம்
மாதாந்த இதழ் Monthly Magazine
14 ஆவணி 2023 - 13 புரட்டாசி 2023
சுவடி / ISSUE 10.11

தலைமை ஆசிரியர்
திரு. **த. இரவீந்திரன்**

உதவி ஆசிரியர்
திரு. **வன்னித்தம்பி**

ஆசிரியர் குழு
திரு. பவித்திரன் (இலங்கை)
திரு. தயாபரன் (இலங்கை)
திரு. எதிர்மன்ன சிங்கம் (சுவிஸ்)
திரு. சண் தவராஜா (சுவிஸ்)
திரு. அறிவழகன் (ஜெர்மனி)
திரு. கண்ணன் (இந்தியா)

நிழற்படப் பிரிவு
திரு. வியாசன்
செல்வி. கயல்விழி

ஒப்பு நோக்குனர்
திரு. அர்ஜூன் (ஜெர்மனி)

தொடர்புகளுக்கு
European Tamils Union e.V.
PO. Box 13 06 31,
44316 Dortmund,
Germany
Tel: 00 49 176 47 11 87 11
Email: editor@akaram.eu

ISSN 2195-6480
www.akaram.eu

No part of this publication may be reproduced, copied or transited in any form or by any means or stored in any information storage or retrieval system without the publisher's written permission.
©ETU e.V. 2014.
All rights reserved.

நுழைவாயில்...

அகரம் வாசக அன்பர்களுக்கும், விளம்பர தார வள்ளல் பெருமக்களுக்கும் வணக்கம். எல்லாரும் எல்லாமும் நலமாக பெற்று, நலமுடனும், வளமுடனும் வாழ வாழ்த்துகிறது.

செருப்பாய் இருந்தது போதும் தமிழா! நீ நெருப்பாய் எழுவாய் தமிழா!!

மீண்டும் தமிழ் மக்களின் அரசியல் பிரச்சனைக்கான பேச்சு வார்த்தைகளும், அது பற்றிய தமிழ் அரசியல்வாதிகளின் அலப்பறைகளும் வானைப் பிளக்கும் அளவுக்கு நாட்டை கலக்கி வருகின்றன. அவர்களின் கவனம் எல்லாம் ஒரே தேர்தலில் வாக்காளர்களின் வாக்குகளைப் பிடித்து, பாராளுமன்றக் கதிரைகளைப் பிடித்துப் பணம், பதவி சுகங்களை பறி போக விடாமல் இறுகப் பற்றிக் கொள்வதோடு அல்லாமல், மக்கள் நலம் முக்கியமல்ல என்கிற வாழ்க்கை இலட்சியம் ஒன்றேதான் செல்வ நாயகம் தொடக்கம், சம்பந்தன் வரை கடைப்பிடிக்கப்படும் கட்சிக் கொள்கை இது. மாவையின் கெட்ட காலம், அவர் சென்ற தேர்தலில் தோற்கடிக்கப்பட்டதே!.

யார் தேர்தலில் வென்றாலும், தோற்றாலும் சிங்கள பௌத்த இனம், தன் வேலையைத் தவறாமல் செய்து வருகிறது. மலையகத் தமிழரின் குடியுரிமைப் பறிப்பு தொடக்கம், தனிச் சிங்கள மொழி, புத்த மத நாடு, 6ஆவது திருத்தச் சட்டம், பயங்கர வாத தடைச் சட்டம் எல்லாவற்றையும் அடிமேல் அடியாய் சிங்களம் அடித்துத் தமிழ் இனப் படுகொலை நடத்தியும், வாயே திறக்காத முண்டங்களாய் எமது சட்டத் தரணிகள், சிங்கள அரசுகளின் காவாங்கு முட்டுக்களாய் தாங்கி வருகிறார்கள்.

சிங்களம் தமிழர் நிலங்களைப் படை கொண்டு ஆக்கிரமித்து, புத்த விகாரங்களைக் கட்டி, சிங்களக் குடியேற்றங்களையும், பிக்குகளின் காடைத் தனத்தையம் தமிழ் மக்கள் மீது கட்டவிழ்த்து வரும் நிலையில், இந்தத் தமிழ் அரசியல் கோமாளிகளுக்குத் தெரியாதது போல

நடந்து, இந்தியாவின் பாதுகாப்பையும், அரசியலையும் பேசி, தங்களின் அறியாமையை உலகத்துக்குப் பறைசாற்றி வருகிறார்கள்.

இந்த நாட்டின் செல்வங்களையும், வளங்களையும் நாசப்படுத்தியதில் 75 வருட அரசியல் வரலாற்றில் தமிழ்த் தலைவர்களுக்கும் பங்கு உண்டு என்பதை யாரும் மறுக்க முடியாது. தமிழ் மக்களைச் சிங்கள இனம் முற்றாக நாட்டை விட்டுப் போ என ரணிலும் சொல்லாமல், செயலில் நடந்து வரும் நிலை கண்டும், ஒற்றை ஆட்சி, அதற்குள் ஒரு தீர்வு 13ஆவது திருத்தம், சிங்களம் கொள்ளை அடித்த பணத்தைப் புலம்பெயர் மக்கள் கொடுக்க வேண்டும் என்னும் பைத்தியக்கார கருத்துகளைப் பேசும் தமிழ் அரசியல்வாதிகளை யாரும் கண்டிக்காமல் விட முடியாது.

குறிப்பாக வடக்கும், கிழக்கும் இணைவதை முஸ்லிம் மக்கள் விரும்பமாட்டார்கள். தனி நாடு அல்லது சமஷ்டி பற்றிப் பேசுவதை சிங்கள மக்கள் ஏற்க மாட்டார்கள். அதனால் அவை பற்றிப் பேச முடியாது எனக் கூறி வரும் சம்பந்தனுக்கு, தமிழர் பிரச்சனை என்ன? என்பதும் தெரியாது. அதனால் தமிழர் தலைமையைத் தாங்கும் எந்தவிதத் தகுதியோ, தார்மீக அறிவோ இல்லாத மனிதராக தமிழின அழிப்பைச் செய்யும் கோடரிக் காம்பாக இருக்கிறார். எனவே அவராக விலக வேண்டும் அல்லது விலக்கப்பட வேண்டும். இனிமேலும் தமிழர் பிரச்சினைக்கான தீர்வை, உள்நாட்டு அரசியல் தலைமைகளால் தீர்க்க முடியும் எனப் புலம்பெயர் தமிழர்கள் பொறுப்பைத் தாயகத் தலைமைகளிடம் விட்டு விட முடியாது.

புலம்பெயர் தமிழர், தமது வளங்களைத் திரட்டி, ஒருங்கிணந்த பலம் வாய்ந்த அமைப்பாக அரசியல் துறை தமிழரின் அரசியல் விடயங்களையும், பொருண்மியத் துறை சர்வதேசத் தமிழருக்கான வங்கி தொடங்குவது பற்றியும், விரைந்து செயற்பட வேண்டும் என அகரம் புலம்பெயர் தமிழர்களைக் கேட்டுக் கொள்கிறது. செருப்பாய் இருந்தது போதும் தமிழா! நீ நெருப்பாய் எழுவாய் தமிழா!!

மீண்டும் வரும்வரை,

ஆசிரியர், அகரம் குழுமம்

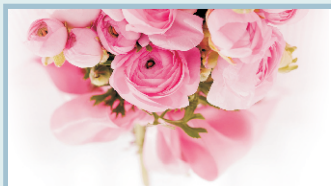

வாழ்த்துகள்



மின் இதழ்கள் சிறப்பு. ஆனால், அதற்கான உழைப்பும், தேடுதலும், அச்சு இதழ்களுக்கு போன்ற இருக்கும். ஆனால், அச்சு இதழுக்கான செலவு, மின் இதழ்களை விட அதிகம்.

அச்சு வடிவில் வரும் அகரம்,13 ஆண்டுகள் தொடர்வது பெரும் சாதனை. சில முதல் என்று நாம் பெருமை கொண்டாலும், அது எவ்வளவுகாலம் நின்று சாதிக்கிறது? என்பதில் உயர்ச்சி உண்டு.

அந்த வகையில் எனக்கு எதிர் புறத்தில் இருந்தாலும், நான் பெரிதும் மதிக்கும் ஓர் அல்ல, ஓரே சஞ்சிகை அகரம். அச்சுப் பதிப்பின் வலி புரிந்தவன் நான். இந்தத் தகுதி மட்டும் எனக்குப் போதும் எனது வாழ்த்துகள்.

‘ஓவியக்கலைவேள்’ கலாநிதி மு.க.சு. சிவகுமாரன் B.F.A

பிரதம ஆசிரியர், வெற்றிமணி இதழ்



த. எதிர்மன்னசிங்கம்

சும்மா இருந்தால் சோறாமோ.. வாடா சுப்பா கால் ஆட்டுவம்!

நங்களின் அரசியல் தலைவர்கள் எவரும் தமிழ் மக்களின் தமிழர் தாயக மண்ணையும், மக்களையும் பற்றிய கவலைகள் இல்லாதர்களாகவே இருந்தார்கள், இப்பொழுதும் இருக்கிறார்கள்.

உண்மையான தமிழர் நலன்களைப் பாதுகாக்கும் அரசியலை, 1850களில் நல்லை நகர் ஆறுமுக நாவலர் ஒருவரே கொண்டிருந்தார். அவரைப் போல தமிழர் நலனில், தமிழ் மொழியில், சைவ சமயத்தில் அக்கறையோடு உழைத்த பெருமகன் யாரும் இல்லை எனும் அளவுக்கு அவர் வாழ்ந்து காட்டினர்.

அவர் காலத்தில் யாழ் அரசாங்க அதிபராக இருந்த, துவைனம் என்கிற ஆங்கிலேயரைக் கண்டித்தும், தமிழர்களின் நியாயமான உரிமைகளை நிலைநாட்ட, வெள்ளைக்கார் ஆன அவரை மீளப் பெறும் அளவுக்குப் போராடி, வெற்றி கண்ட அரசியல்வாதி போன்று வாழ்ந்தவர் யாரும் இல்லை.



பொன். இராமநாதன் சைவ சமயத்தவர் என்பதால், தன்னுடன் இணைந்த பல்லாண்டுகள் சமூகப் பணிகளைச் செய்தவரும், நண்பருமான திரு அவர்களை சட்ட சபை உறுப்பினர் தேர்தலில் ஆதரித்து, யாழ்பாண மக்களிடம் பிரச்சாரம் செய்யாமல் பொன். இராமநாதனை ஆதரித்து வெற்றி பெறச் செய்தார்.



அதே இராமநாதன் தமிழக்கும், சைவத்திற்கும் ஆற்ற வேண்டிய தார்மீகப் பொறுப்பைப் புறந்தள்ளி, ஆறுமுக நாவலரால் கிடைத்த தேர்தல் வெற்றியையும், அவர் மீது வைத்த நம்பிக்கையையும் சிதைக்கும் வகையில் பொன் இராமநாதன் நடந்து கொண்டார் என்பதை, 'காவேரிதான் சிங்காரி' கட்டுரை இதே இதழில் விளக்கமாகச் சொல்கிறது. பொன் இராமநாதன் தமிழ் இனத்துக்கும், வாக்களித்த யாழ்ப்பாணத்துத் தமிழ் மக்களுக்கும், நாவலருக்கும் நம்பிக்கைத் துரோகம் செய்தார் என்றால் எப்படித் தவறாகும்?

அன்றவர் தொடக்கி வைத்த துரோக அரசியல், பாரம்பரியம் கடந்த 100 ஆண்டுகளுக்கும் மேலாக எல்லாத் தமிழ் அரசியல்வாதிகளாலும் ஜீ.ஜீ, செல்வா, அமிர்தலிங்கம், சம்பந்தன், டக்ளஸ் கருணா, பிள்ளையான், சுரேஸ், சித்தார்த்தன், சமுந்திரன் உள்ளிட்ட மிகப் பெரும் துரோகப் பரம்பரையால், எம் ஈழுத் தமிழ் இனம் முற்றாக சிங்கள பேரின வாத அரசுகளால் அழிக்கப்படும் நிலை உருவாகி விட்டது.

உயிர் காக்கும் சிரஞ்சீவியாக கிடைத்த பிரபாகரனும், அவரால் உருவாக்கப்பட்ட தமிழீழ விடுதலைப் புலிகள் அமைப்பும், அரசும், மக்களும் கொடூரமாக அழிக்கப்பட, எதிரிகளுக்கு உதவிய அதே துரோக கூட்டம்தான் இன்றும் தமிழ் மக்களின் அரசியல் தலைவர்களாக தம்மையும், மக்களையும், உலகத்தையும் குழப்பியும், எமாற்றியும் நாட்டில் அமைதியும், பாதுகாப்பும் இல்லாத



நிலையை நீடித்து நிலைக்கச் செய்து வருகிறார்கள்.

பண்டாவும் செல்வாவும் 1956ல் செய்த ஒப்பந்தம். 1985இல் டட்லி செல்வா போட்ட ஒப்பந்தம். 1987இல் இந்தியப் பிரதமர் ராஜீவ், இலங்கை ஜனாதிபதி ஜேஆருடன் செய்த ஒப்பந்தம். 1990இல் சந்திரிகா கொண்டு வந்த தீர்வுத் திட்டம். திம்புவில், வன்னியில், ஒஸ்லோவில் இலங்கை அரசுகளுடன் இன்னும் எத்தனையோ ஒப்பந்தங்கள் வந்து தீப்பந்தங்களாகிப் போய்விட்ட வரலாறு உண்டு.

ஆனால், எந்த வரலாற்றையும் நினைவில் கொள்ளாத மந்த புத்தியும், மறதியும் கொண்ட சிந்திக்கத் தெரியாத மலட்டுத் தலைமைகளை மக்கள் விரட்டினாலும், தானும் செய்யமால், தள்ளியும் போகாத ஒட்டுண்ணிகள் வெளிநாடுகளின் ஏவல் நாய்களாகத் தமிழ் மண்ணையும், மக்களையும் வேட்டையாடி, தற்கொலை அரசியலை நடத்தும் துரோகிகள் கூட்டத்தை விரட்டவும் முடியாமல், விலகவும் தெரியாமல் தவிக்கும் நிலையில் நம் மக்கள் அல்லல் படுகின்றனர்.

இதற்கெல்லாம் முடிவு தேடும் தலைமையாக வந்திருக்கும் இந்தப் பின்னணி கொண்ட தலைமைதான், எமது இனப் பிரச்சினைக்கான தீர்வா?

இதில் வேடிக்கை என்ன வென்றால்? எமது பிரச்சினை என்னவென்று எங்களாலும் புரிந்து கொள்ள முடியவில்லை, மற்றவர்களுக்குச் சொல்லவும் தெரியவில்லை. மொத்தத்தில் ஊமை கண்ட கனவு போல தமிழர் பிரச்சினை கேட்பாரற்றுக் கிடக்கிறது.

திடீர் ஜனாதிபதியான ரணிலைப் போல, தமிழரசுத் தலைவரா? அல்லது தமிழ்த் தேசியக் கூட்டமைப்பின் பேச்சாளரா? எனச் சொல்ல முடியாத மதியாபரணம், ஆப்பிரகாம், சுமந்திரன், ஐக்கிய தேசிக் கட்சியின் ஆயுட்கால உறுப்பினர் தமிழர் பிரச்சனையைத் தீர்த்து விடுவார் என நம்பச் சொல்லும் தீர்க்கத் தரிசிகளையும் காண்கிறோம்.

தமிழன் எங்கே, எந்தக் குட்டிச் சுவரில் தலையை மோதி, தற்கொலை செய்யலாம் எனத் தெரிந்தவர் யாராவது இருந்தால் சொல்லுங்களேன்.



உரிமைகள் அனைவருக்கும் பொதுவானவை

சண் தவராஜா



இரண்டு பௌத்த பிக்குகளின் பாலியல் உறவு தொடர்பிலான காணொளிகள், அண்மைக் காலமாக சமூக ஊடகங்களில் வலம் வந்ததைக் கண்டோம். தமிழ்த் தேசியவாதிகள் எனத் தம்மை அடையாளப் படுத்திக் கொள்வோர், இந்தக் காணொளிகளைத் தொடர்ந்தும் பகிர்ந்து மகிழ்ந்ததையும் பார்த்தோம். அந்தக் காணொளிகள் தனிமனித உறவு சம்பந்தமானது, அதில் சம்பந்தப்பட்ட நபர்களின் குறிப்பாக பெண்களின் மாண்பு சிதைவுறும் அபாயம் உள்ளது என்கின்ற எந்தவொரு கூச்ச நாச்சமும் இன்றி, இந்தக் காணொளிகள் மீண்டும் மீண்டும் பகிரப்பட்டன. அவை தவிர, இந்தக் காணொளிகளைப் பகிர்ந்தவர்களும் இதைப் பற்றிப் பொது வெளிகளில், ஊடகங்களில் பேசிய பலரும் ஒருவித சந்தோச மனநிலையில் இருந்ததைப் பார்க்க முடிந்தது.

ஈழத் தமிழ் மக்களைப் பொறுத்தவரை, சிங்களப் பேரினவாதத்தால் அவர்கள் கடந்த காலங்களில் பாதிப்புக்கு உள்ளான, நிகழ் காலத்திலும் தொடர்ந்தும் பாதிப்புக்கு உள்ளாகிக் கொண்டிருக்கின்ற மனக் காயங்கள் சொல்லில் வடிக்க முடியாதவை. அவை உருவாக்கிய, தொடர்ந்தும் உருவாக்கிக் கொண்டிருக்கின்ற வலியும், வேதனையும் அவர்களுக்கு மாத்திரமே புரிந்தவை, பிரத்தியேகமானவை. ஒரு காலகட்டத்தில் ஈழ மண்ணில் பிறந்த ஒவ்வொரு ஆணும், பெண்ணும் ஆகக் குறைந்தது வாழ்வில் ஒரு தடவையேனும் சிங்களப் பேரினவாதத்தின், அதன் முகவர்களான அரச படையினரின் கரங்களில் சிக்குண்டு சிதைவுறாமல் இல்லை.

விடுதலைப் புலிகள் நடத்திய தாக்குதல்களும், அதில் அவர்கள் பெற்ற போர் வெற்றிகளும், நிகழ்த்திய சாதனைகளும் ஒரு காலகட்டத்தில் தமிழ் மக்கள் பெற்றிருந்த கசப்பான அனுபவங்களில் வடிகாலாக அமைந்திருந்தமையை மறுப்பதற்கில்லை. அவலத்தைத் தந்தவனுக்கு, அவலத்தைத் திருப்பித் தந்த அந்தக் காலகட்டம் 2009 மே மாதத்துடன் முடிவுக்கு வந்தது.

அதன் பின்னான வாழ்க்கை ஈழத்தில் வாழ்பவர்களுக்கும், புலத்திலே தாயகக் கனவுடன் வாழ்பவர்களுக்கும் உவப்பானதாக இல்லை. தாம் பெரிதும் நம்பியிருந்த, தமது பாதுகாவலர்களாக விளங்கிய விடுதலைப் புலிகள் திடுதிப்பென களத்தில் இருந்து அகன்ற செய்தியை ஜீரணிப்பதற்கு முன்னதாகவே, சிங்களப் பேரினவாதத்தின் கொடுங் கரங்கள் தமிழர் பூமியை மீண்டும் கபளீகரம் செய்யத் தொடங்கிவிட்டன. மிகவும் நலிவடைந்த நிலையில் விளங்கிய தமிழ் அரசியல்வாதிகளால், சன்னமாகக் குரல் எழுப்பவதைத் தவிர வேறு எதனையும் செய்ய முடியவில்லை. அரசியல்வாதிகளால் முடியாததை நாமாவது நிகழ்த்திக் காட்டுவோம் என்ற அடிப்படையில், மக்கள் தாமாகவே முன்னெடுத்த ஒரு சில போராட்டங்களும் கூட பிசுபிசுத்துப் போய்விட்டன. சில போராட்டங்கள் தொடர்ச்சியாக நடைபெற்றுக்

கொண்டிருந்தாலும், மக்கள் ஆதரவு இன்மையால் அவை பாரிய தாக்கம் எதனையும் ஏற்படுத்தவில்லை.

கையறு நிலையில் இருந்த மக்களுக்கு, சிங்களப் பேரினவாதத்தின் மூலவர்களாக விளங்கும் பௌத்த பிக்குகள் அசிங்கப்படுவது, ஒரு வகையான மனமகிழ்ச்சியை வழங்கியமை புரியக் கூடியதே!. ஆனால், அதில் உள்ள அறமின்மையைப் பற்றி எவரும் கவலை கொள்ளாததே வேதனை தருவதாக உள்ளது.

இறுதிப் போரின் போது வன்னியில் இருந்து வெளியேறிய போராளிகளும், பொதுமக்களும் எவ்வாறு நடத்தப்பட்டார்கள்? கொல்லப்பட்ட போராளிகளின் உடலங்களுக்கு, குறிப்பாக பெண் போராளிகளின் உடலங்களுக்கு என்ன நடந்தது? என்பவை உலகம் அறிந்த விடயங்கள். அத்தகைய செய்திகளைக் கேள்வியுற்ற போது, நிழற்படங்களையும், காணொளிகளையும் கண்ணுற்ற போது தமிழ் மக்கள் வடித்த இரத்தக் கண்ணீருக்கு அளவேயில்லை. தம் உறவுகள் என்பதற்கு அப்பால் மனித மாண்புக்கு எதிரான இத்தகைய சம்பவங்களை அவர்கள் வன்மையாகக் கண்டித்தார்கள். உலக மன்றங்களில் ஏறி நீதி கோரினார்கள். இன்று வரை நீதி கோரிக் கொண்டிருக்கின்றார்கள். அவர்கள் மட்டுமன்றி மானுடத்தை நேசிக்கும் உலக மாந்தர்களும், இது விடயத்தில் அவர்களோடு கரங்கோர்த்துக் கொண்டார்கள்.

இன்று ஒரு சாரார் பகிர்ந்து, சுய இன்பம் அடையும் இத்தகைய காணொளிகளை அத்தகையோர் பார்க்க நேர்ந்தால், ஈழத் தமிழர்களைப் பற்றி என்ன நினைப்பார்கள்? மனித உரிமைகள் பற்றி, பெண் உரிமைகள் பற்றி பேசும் அவர்கள், இத்தகைய காணொளிகளைப் பகிர்வதற்கு முன்னால் அவை அறம் சார்ந்த விடயமா? என்று ஒரு கணமேனும் சிந்தித்தார்களா? இவை பகிரப்பட்டவை தொடர்பில், தமிழ் கூறும் நல்லுலகின் சமூகத் தலைவர்கள் கருத்து எதனையும் கூறாமல் மௌனம் காப்பது எதனால்? அத்தகைய செயல்களை அவர்களும் அங்கீகரிக்கின்றார்களா? இது தொடர்பில் செய்தி வெளியிட்ட ஊடகங்கள் கூட இந்தக் காணொளி பகிரப்பட்டமை தொடர்பில், தமது கருத்துகளைத் தெரிவிக்கத் தவறியது ஏன்? அவை கட்டமைக்க விரும்பும் கருத்தியல்தான் என்ன?

HANDY SERVICE











Rheinische Str. 82, 44137
Dortmund, Germany
Phone: +49 163 9388808



பௌத்த பிக்குகளையும், அவர்களோடு தொடர்பில் இருந்த பெண்களையும் அசிங்கப்படுத்துவதாக நினைத்துக் கொண்டு, தம்மைத் தாமே அசிங்கப்படுத்திக் கொள்கிறார்கள் என்பது புரியவில்லையா? அவர்களது மனித மாண்பு என்னானது?

துறவறத்தை மேற்கொள்ளும் பிக்குகள், இல்லற சுகத்தை நாடுவது, அதுவும் துறவறத்தைப் புனிதமான ஒரு அறமாகக் கைக்கொள்ளும் அவர்கள், இவ்வாறு நடந்து கொள்வது கண்டிக்கப்பட வேண்டிய செயல் என்பதில் மாற்றுக் கருத்து இருக்க முடியாது. ஒரு அசிங்கத்தைக் கண்டிக்கிறோம் எனக் கூறிக்கொண்டு அதனைவிட அசிங்கமான காரியத்தில் ஈடுபடலாமா?

மத குருமாரைப் பொறுத்தவரை அறத்துக்கு விரோதமாக, பாலியல் குற்றச்சாட்டுகளில் சிக்குவது ஒன்றும் புதிய செய்தி அல்ல. உலகம் முழுவதிலும் அனைத்து மதம் சார்ந்த மதகுருமார் தொடர்பிலும் இதுபோன்ற குற்றச்சாட்டுகள் தொடர்ச்சியாகத் தெரிவிக்கப்பட்டு வருகின்றன. அண்மையில் கூட தன்னைத்தானே கடவுள் எனக் கூறிக் கொண்ட இந்து மத சாமியார் ஒருவர் தொடர்பில், லண்டனில் இருந்து ஒரு காணொளி வெளிவந்திருந்தது. ஆனால், அது பிக்குகளின் காணொளி போன்று அதீதமாகப் பரப்பப்படவில்லை. இந்தக் கட்டுரையை எழுதிக் கொண்டிருக்கும் போது, நித்தியானந்தாவின் கைலாசா அலுவலகம் ஒன்று கனடாவின் ரொறன்ரோ நகரில் திறக்கப்பட்டதாக செய்தி வெளியாகி உள்ளது. நித்தியானந்தா மீதான பாலியல் குற்றச்சாட்டுகள் உலகம் அறிந்த செய்தி. இருந்தும் அவை பேசப்படுவதில்லை.

தமிழ் மக்களை, குறிப்பாக இந்து மதத்தைப் பின்பற்றும் மக்களைப் பொறுத்தவரை அவர்கள் இந்து மதம் சார்ந்த குருமார்கள், சாமியார்களின் நடத்தைப் பிறழ்வுகள் தொடர்பில் பொதுவெளியில் பேச விரும்புவதில்லை. அதுவே கிறிஸ்தவர்கள், முஸ்லிம்கள், பௌத்தர்கள் என்றால் அதீத அக்கறையுடன் பேசுகிறார்கள். இது எத்தகைய மனோநிலை?

'அமைதிக்காகக் குரல் கொடுக்கும் ஒருவர், அதனை அமைதியாக மேற்கொள்ள வேண்டும்' என்றார் இந்தியாவின் தேச பிதா காந்தி. மனித உரிமை மற்றும் பெண்ணுரிமை பற்றிப் பேசுவோரும், ஏனையோரின் உரிமைகளை மதிக்க, கௌரவிக்கக் கற்றுக் கொள்ள வேண்டும். இல்லாவிடில், அவை பற்றிப் பேசும் தகுதியை இயல்பாகவே இழந்து விடுவோம்.




யேர்மன் நாட்டில் ஆடைகளின் ராணி நவநாகரீகத்தில் மகாராணி
Jasmine Silk House
2023ஆம் ஆண்டின் புதிய டிசைன்களில்,
சாரி வகைகள், பஞ்சாபி வகைகள்,
சிறுவர்களுக்கான ஆடை வகைகள்
மற்றும் அனைத்து கவறிங் நகைகளையும்
பெற்றுக் கொள்ளலாம்
Fester Str.50, 40882 Ratingen
Tel : 021 028 447 44
Mob. : 0173 1937 325
எமது நிறுவனம் திங்கள் முதல் சனிக்கிழமை வரை
காலை 10.00 முதல் மாலை 8.00 வரை திறக்கப்படும்

ஆய்வாளர் சேது, அமெரிக்கா

தமிழீழ விடுதலைப் போரும், கற்றுக்கொண்ட பாடங்களும்

பாகம் : 37



மூலத்தின் சில முக்கியமான பண்புகளை உணர்வது முக்கியம். ஏனெனில் அதன் வழியாகவே நாம் என்ன செய்ய வேண்டும்? என்பதையும் சரியாகப் புரிந்து கொள்ளலாம்.

1. நம்மை காக்கும் வலிமை, நம்மிடம் இல்லை. நாம் எடுத்துக் கொள்ளும் மூலத்தில் மட்டுமே இருக்கிறது. அதாவது நமது வலிமை என்பது, 'பிரபாகரன்' என்ற மூலத்தில் இருக்கிறது. பிரபாகரனை நிராகரித்து விட்டு, தமிழினத்தை யாராலும் காப்பாற்ற முடியாது. நாம் சுயாதீனமாகச் செயல்பட்டு, நம்மை காக்க முடியும் என்பது பிழையான பார்வை.

2. மூலம் என்பது விதை போன்றது. எவ்வாறு ஒரு விதை, மாபெரும் மரமாக வளர்கிறதோ, அதுபோன்ற தன்மை, ஒரு சமூகத்தின் மூலத்திற்கும் உண்டு. உதாரணமாக நபிகள் என்ற மூலத்தின் வழியாக, மாபெரும் நாகரீகமாக அரேபியர்கள் வளர்ந்தார்கள், உலகை ஆண்டார்கள். பிரபாகரன் என்ற மூலம் தமிழர்களை ஒன்றுபடுத்தி, மாபெரும் போர் நடத்தி, நாட்டை உருவாக்கி, முப்படைகள் கொண்டு ஆண்டது. ஒரு விதை எந்த மரம் சார்ந்தது என்றால், அது கொடுக்கும் பலன்களை நம்மால் அறிய முடியும். ஆனால், ஒரு சமூகத்தின் மூலம் எதுபோன்ற பலன்களை அளிக்கும்? என்று முற்றிலும் அறிய முடியாது. இது ஆயிரம் காலம் தாண்டி வளரும், தொடர்ந்து பலன் கொடுக்கும் மரம்.

'பிரபாகரன்' என்ற விதை வளர்ந்து, உருவாக்கிய பலன்களை ஈழத்தில் கண்டோம். இ ம் ம ர ம் மு ப் ப து ஆ ண் டு க ளி ல்

வெட்டப்பட்டது. நாம் பார்த்தது ஒரு ஆரம்பமே. அதன் முழுமையான பலன்களை நம்மால் கணக்கிட முடியாது. பிரபாகரன் என்ற விதைக்கு, எல்லையில்லா ஆற்றலும், பலன்களும் உள்ளன. அவ்வாறான பலன்களை நாம் அனுபவிக்க வேண்டுமானால், பிரபாகரன் என்ற விதையைத் தமிழர் அனைவரும் மனதில் உள்வாங்கி, அவ்விதையை வளர்க்கும் பொழுதே அடைய முடியும்.

3. மூலம் என்பது ஒரு கருத்தியலோ, தத்துவமோ இல்லை. அது ஒரு வாழ்வியல், ஒரு வாழ்க்கை முறை. ஒரு விதை தனது தன்மையை மரமாக வளர்ந்து, இவ்வுலகில் வெளிப்படுத்துகிறது. அது விதையின் வாழ்வியல். அதுபோன்றுதான் பிரபாகரன் என்ற விதையை நாம் பார்க்க வேண்டும். பிரபாகரனின் கீழ் மக்களும், வீரர்களும் ஒரு புது வாழ்க்கையை வாழ்ந்தார்கள். அதைப் புலிப்பண்பாடு என்கிறோம். அந்த வாழ்வியல்தான் அவர்களை சாதனைகளின் உச்சிக்குக் கொண்டு சென்றது.

'பிரபாகரன்' என்ற பெயரை தினமும் உச்சரிப்பதன் வழியாகவோ, புகழ்வது வழியாகவோ, நம்மால் எந்த மாற்றத்தையும் உருவாக்க முடியாது. புலிப் பண்பாட்டை நமது வாழ்வியலாக மாற்றும்பொழுதே, நம்மால் ஒரு பெரிய மரமாக வளரமுடியும். இல்லையென்றால் நாம் அழிவது என்பது உறுதியானது. ஏனெனில் பிரபாகரன் என்ற மூலத்தைத் தவிர, வேறு எதற்கும் தமிழினத்தைக் காக்கும் தன்மை இல்லை.

4. இவ்வுலகில் உள்ள அனைத்தும் இயற்கையின் படைப்பு. இவ்வுலகின் தோற்றம் ஒரு புள்ளியில் தோன்றியது என்பது அறிவியலாளர்களின், தத்துவ அறிஞர்களின் பார்வை. இவ்வுலகை இயக்கும் அந்த ஒரு புள்ளியைத் தத்துவ அறிஞர்கள் மூலப்பொருள் என்கிறார்கள். இவ்வுலகில் எதுவும் மூலப்பொருளின் விருப்பமின்றி நீடித்து நிற்காது. மூலப்பொருள் தான் விரும்பும் மாற்றத்தை அதிமனிதர்களின் வழியாக நிறைவேற்றுகிறது என்பது தத்துவ அறிஞர் ஏகலின் ***(Hegel)*** பார்வை. இதன் பொருள் என்னவென்றால் இயற்கை தனது விருப்பத்தைப் பிரபாகரன் வழியாக



நிறைவேற்றுகிறது. மூலப்பொருளின் தன்மை பிரபாகரன் வழியாக வெளிப்படுகிறது.

இவ்வுலக வாழ்க்கையை உண்மையான வாழ்க்கை, போலியான வாழ்க்கை என இரு வகைகளாகப் பிரிக்கலாம். உண்மையான வாழ்க்கை என்பது, இயற்கை உருவாக்கும் மூலத்தின் வழியாக நடப்பது, இது நீடித்து வளர்ந்து, மாபெரும் சாதனைகளைப் படைப்பது. இதில் மக்கள் இயற்கை உருவாக்கும் மூலத்தை நகலெடுத்து வாழ்கிறார்கள். போலியான வாழ்க்கை என்பது, இயற்கையை நகலெடுக்காமல், மற்றவர்களைப் பார்த்து நகலெடுப்பது. அதுபோன்ற சமூகம் காற்றடிக்கும் திசைகளில் எல்லாம் சென்று அழியும். அதற்கு உண்மையான இருப்பு இல்லை. இயற்கைக்கு முரணான எதுவும் நீடித்து நிற்க முடியாது. நகலெடுப்பது என்பது, மனிதனின் அடிப்படை பண்பு. அதை மாற்ற முடியாது. யாரை நகலெடுக்கிறோம் என்பதுதான் முக்கியமானது.

'பிரபாகரன்' என்ற இயற்கையின் மூலத்தின் வழியாக வாழும் வாழ்க்கையே உண்மையானதாக இருக்கும். இதை ஈழ வரலாற்றில் தெளிவாகவே பார்க்கலாம். புலிகள் எவ்வளவு உண்மையாக, ஒழுக்கமாக, சாதனையாளர்களாக வாழ்ந்தார்கள் என்பது அனைவரும் அறிந்ததே!. இன்றைய தலைவர்களும், மக்களாகிய நாமும் இவ்வுலகில் உண்மையைப் பற்றாமல், எவ்வளவு போலித்தனங்களில் சிக்குண்டுள்ளோம்? என்பதையும் பார்க்கலாம்.

5. ஈழத்தில் புலிகளை அழித்து விட்டதால், 'பிரபாகரன்' என்ற விதை அழிந்துவிட்டது என்பது பொருள் அல்ல. மாறாக பிரபாகரன் என்ற விதை, தனது முழு வடிவத்தை அடைந்திருக்கிறது என்பதாகவேப் பார்க்கிறேன். விதை என்பதை வாழ்வியல் என்று எடுத்துக்கொண்டால், பிரபாகரனின் முழு வாழ்க்கை முறையையும் எடுத்துக் கொள்ள வேண்டும். அதனால் விதையின் முழு வடிவம் என்பது, அழிவில்தான் உருவாகிறது. இதைத் தியாகத் தேசம் கட்டுரையில் ஏற்கனவே விரிவாகப் பார்த்தோம்.

விதிமுறைகள் கொண்ட வாழ்வியல் என்பது, நமது சுதந்திரத்தைக் கட்டுப்படுத்துவது என்று நினைப்பது தவறான பார்வை. விதிகள் எங்கு இருக்கிறதோ, அங்குதான் வளர்ச்சி இருக்கிறது. விதிகளற்ற உலகு என்பது, ஒழுக்கற்ற உலகு. அதில் வளர்ச்சியும் இருக்காது, சுதந்திரமும் இருக்காது. இது இயற்பியல் விதிகளிலிருந்து, உயிரியல் வரை அனைத்து சிக்கலான அமைப்புகளுக்கும் பொருந்தும். இன்றைய நமது சமூகம் விதிகளற்று, கால்போன போக்கில் செல்கிறது. இது சுதந்திரம் அல்ல, அழிவிற்கான பாதை. புலிகள், விதிகளின்படி வாழ்ந்தார்கள், அது அவர்களுக்குச் சுதந்திரமான வாழ்க்கையும், சாதனைகளையும் படைக்க வைத்தது. ஒவ்வொருவரின் தனித் திறமையையும் அடையாளம் கண்டு, சாதனையாளர்கள் ஆக்கியது.



அரசமரத்தின்கீழ் திலீபன்

அரசமரத்தின் கீழ்
அமர்ந்திருந்தான் திலீபன்.
புத்தர் சற்றுத் தள்ளியிருந்து
புதிராகப் பார்த்துக்கொண்டிருந்தார்.

'அருகில் வாரும் புத்தரே' என
அழைத்தான் திலீபன்,
பதட்டத்துடன் அவன்
பக்கத்திலமர்ந்தார் புத்தர்.

'நீர் ஞானம் பெற்றது
இவ்வுடலை நீங்கவா?
இவ்வுலகை நீங்கவா?'
எனக் கேள்வியால்
தூண்டிலிட்டான்.

'இதென்ன கேள்வி..?
உடலை நீங்குதலும்,
உலகை நீங்குவதும்
ஒன்றுதானே..' என இழுத்தார்
புத்தர்.

உறுதியாகச் சொல்கிறீரா
உத்தமரே! என
இருமுறை கேட்டான்
ஈழத்தின் இளவல்.

ஆமாம்! என்பது
அவர் அமைதியில் தெரிய,
'நீர் நீங்காமலே
நிலைத்திருக்கிறீர்
என்றல்லவா நிந்திக்கிறார்கள்
உம்மவர்கள்' என்றான் திலீபன்.

இன்னொன்றும் கேட்கிறேன்
என்றவன்,
பதிலுக்குக் காத்திராமல்;
'ஆயுதக் காவலர்கள்
அருகிருக்கிறார்களே,
எவரேனும் உம்மை
இம்சித்தார்களா?'
என்றோர்
இடியையும் இறக்கினான்.

'நான் வடக்கின்
வடக்கிருந்து வந்தேன்,
இவர்களோ தெற்கிருந்தார்கள்,
இப்போது என்னை
வடக்கே இழுப்பதால்,
வடக்கேயிருக்கிறேன், அதனால்
வடக்கிருக்கிறேன்' என்று
கலங்கினார் புத்தர்.

'நீர் ஞானமடைந்தது
அவர்களுக்குத் தெரியாதா
அல்லது;
அவர்கள் ஞானமற்றவர்களென
உமக்குத் தெரியாதா?'
திலீபனின் கேள்வியால்
திகைத்தார் புத்தர்.

'இப்போ நான்
என் செய்யட்டும்?'
வினவினார் புத்தர்.
'உடலையும்,
உலகையும் மட்டுமல்ல;
இவர்களையும் நீங்கும்,
அதுவே நீர் ஞானம் பெற்றதாய்ச்
சுட்டும்'
என்றான் திலீபன்.

'தெற்கில் நீயமர்ந்து
தெள்ளியன போதிக்கலாமே'
என்றார் புத்தர்.
'நான் மரத்தடியில் இருப்பதிலும்,
மக்கள் மனத்தினுள் இருக்கிறேன்'
என்றனன் திலீபன்.

புத்தர் இரண்டாம்
ஞானமடைந்தார்.

- தேவன்



வசந்தன்

சங்கத் தமிழரின் ஐவகை நிலத்தின் உணவு முறைகள்

விருந்தோம்பும் பண்பு, சங்கத் தமிழரின் உயிர்ப் பண்பாக விளங்கியது. அல்லில் ஆயினும் விருந்தினரை உவப்போடு வரவேற்கும் பண்பு, செல்விருந்தோம்பி, வருவிருந்தினை நோக்கிக் நிற்கும் மாண்புடைய மக்கள், சங்க கால மக்கள்.

அன்றாட வாழ்வில் விருந்தோம்பும் பணி, தலையாயப் பணியாக இருந்ததால், உணவு முறைகளுக்குப் பஞ்சமே இல்லை. தலைவன் - தலைவியின் வாழ்க்கையை விவரிக்கும் இடமாயினும், பாடல் பெறும் அரசனின் புகழைப் பாடும் இடமாயினும், புலவர்கள் உணவு முறைகளைப் புகுத்தித் தங்கள் பாடலை இயற்றினர்.

மேலும் பொருநர், பாணர், கூத்தர் என்னும் கலைவாணர்கள் பேரரசர்களையும், சிற்றரசர்களையும், செல்வந்தர்களையும் கண்டு, தத்தம் கலைகளை விளக்கிப் பரிசில் பெறச் செல்லுங்கால், மன்னர்கள் அவர்களுக்கு நல்லாடை கொடுத்து, நல்ல சுவையான உணவு படைத்துப் பொருளுதவியும் அளித்தனர்.

இவ்வாறு பரிசில் பெற்ற கலைஞர்கள், தாங்கள் பரிசில் பெற்ற இடத்தின் உணவு, அவ்விடத்திற்கு ஏற்றவாறு அமைந்திருந்தலையும் பாடத் தவறவில்லை. அவர்களின் பாடல்களிலிருந்து கிடைக்கும் விவரப்படி, ஐவகை நிலப்பாகுபாடிற்கேற்ற உணவு முறைகளைக் காண்போம்.

குறிஞ்சி நிலத் தமிழரின் உணவு

சோழ நாட்டுக் குறிஞ்சி நில மக்கள் தேனையும், கிழங்கையும் உண்டனர். பிற

நிலத்தார்க்கும் இவைகளைக் கொடுத்து, அதற்குப் பதிலாக மீன், நெய்யும், நறவையும் வாங்கிச் சென்றார்கள். நன்னன் என்னும் குறுநில மன்னனின் சவ்வாது மலையின் அடிவாரத்தில் இருந்த சிற்றூர் மக்கள், நெய்யில் வெந்த இறைச்சியுடன், தினைச்சோறு உண்டதாகக் குறிப்பு கிடைக்கின்றது.

இவைமட்டுமின்றி உடும்பின் இறைச்சியையும், பன்றி இறைச்சியையும், மானின் இறைச்சியும் உண்டனர். நெல்லால் சமைத்த கள்ளையும், மூங்கில் குழையினுள் முற்றிய கள்ளையும் பருகினர்; மூங்கில் அரிசிச் சோற்றுடன் பலாக்கொட்டை, மா, புளிநீர், மோர் கொண்டு தயாரித்த குழம்பு சேர்த்து உண்டதாகவும் அறிகின்றோம்.

இந்நிலப் பிரிவைச் சேர்ந்த மக்கள் அவரவர் இருக்கும் இடம், சூழ்நிலைக்கேற்பவும், உணவு முறை கவின்பற்றியிருப்பதை அறியலாம். மலை நாட்டைக் காவல் புரிந்த வீரர்கள் உட்கொண்ட இறைச்சியும், கிழங்கும், மலைமீது நடந்து சென்ற கூத்தர்கள் தினைப்புனக் காவலனால் கொல்லப்பட்ட காட்டுப் பன்றியின் இறைச்சியை வாட்டித் தின்றமையும் இக்கருத்திற்குச் சான்றாகும்.

பாலை நிலத் தமிழரின் உணவு

பாலை நிலத்து மக்கள் இனிய புளியங்கறி இடப்பட்ட சோற்றுடன், ஆமாவின் இறைச்சியை உண்டனர். தொண்டை நாட்டினைச் சேர்ந்த பாலை நில மக்கள் புல்லரிசியினை நில உரலிற் குற்றிச் சமைத்து, அதனுடன் உப்புக் கண்டம் சேர்த்து உண்டிருக்கின்றனர். விருந்தினர்க்குத் தேக்கிலையில் விருந்து படைத்து மகிழ்ந்திருந்தனர். மேட்டு நிலத்தில் விளையக்கூடிய ஈச்சங்கொட்டை போன்ற நெல்லரிசிச் சோற்றுடன், உடும்பின் பொரியலையும் அவர்கள் உட்கொண்டனர்.

முல்லை நிலத் தமிழரின் உணவு

நன்னனது மலைநாட்டு நிலத்தார் அவரை விதைகளையும், மூங்கில் அரிசியையும், நெல்லின் அரிசியையும் கலந்து, புளி கரைக்கப்பட்ட உலையிற் பெய்து புளியற்கூழாகக் குழைத்து உட்



கொண்டனர். அதுவுமின்றிப் "பொன்னை நறுக்கினாற் போன்ற அரிசியுடன், வெள்ளாட்டிறைச்சி கூட்டி ஆக்கிய சோற்றையும், தினைமாவையும் உண்டனர்". தொண்டை நாட்டு முல்லை நிலத்தார் பால் கலந்த திணையரிசிச் சோறும், வரகரிசிச் சோற்றுடன் அவரைப் பருப்பு கலந்து 'பெய்த கும்மாயம்' என்று பெயர் பெற்ற உணவையும் உண்டிருந்தனர்.

மருத நிலத் தமிழரின் உணவு

நீர் வளமும், நில வளமும் நிறைந்து இந்நிலத்து மக்கள் கரும்பினையும், அவலையும் குறிஞ்சி நிலத்தார்க்குக் கொடுத்து, அவர்களிடமிருந்து மான் தசையையும், கள்ளையும் பெற்றனர். ஒய்மாநாட்டு மருத நிலத்தார் வெண் சோற்றையும், நண்டும், பீர்க்கங்காயும் கலந்த கலவையையும் உண்டனர். தொண்டைநாட்டு மருத நிலச் சிறுவர்கள் பழைய சோறு உண்டனர். அவலை இடித்து உண்டனர். தொண்டை நாட்டு மருதநில மக்கள் நெற்சோற்றுடன், பெட்டைக் கோழிப் பொரியல் உண்டதுடன் பலாப்பழம், இளநீர், வாழைப்பழம், நுங்கு, வள்ளிக்கிழங்கு ஆகியவற்றையும் உண்டனர்.

நெய்தல் நிலத் தமிழரின் உணவு

நெய்தல் மக்கள் கடல் இறால், வயல் ஆமை இவற்றைப் பக்குவப்படுத்தி உண்டனர். பனங்கள், நெல்லரிசிக் கள் போன்றவற்றை உண்டனர். கள் விற்கப்படும் இடங்களில் மீன் இறைச்சி, விலங்கிறைச்சி ஆகியனவும் விற்கப்பட்டன. ஒய்மாநாட்டு நெய்தல் நிலத்தார் உலர்ந்த குழல் மீனின் சூடான இறைச்சியுடன் கள் உண்டதாகத் தெரிகின்றது. தொண்டை நாட்டுப் பட்டினத்தில் கொழுக்க வைத்த கருப்பஞ்சாறு பருகினர்.

இதுதவிர சங்கத்தமிழ் மன்னர்களின் அரண்மனையில் விருந்தோம்பும் பணி, நாள் தவறாமல் நடந்து வந்த ஒன்றாகும். நாவிற்குச் சுவையான உணவுடன், பருகியவரை மயங்கச் செய்யும் சுவையான கள்ளும் தரப்பட்டது. உணவில் இனிப்புகள், முல்லையரும்பு ஒத்த அன்னம், பாலைக் காய்ச்சி அதனோடு கூட்டின் பொரிக்கறிகளும், கொழுத்த செம்மறிக் கடாவின் இறைச்சியினைச் சுட்டும், வேகவைத்தும் படைக்கப்பட்டன.

விருந்தின் முடிவில், குங்குமப்பூ மணக்கின்ற தேறல் பருகத் தரப்பட்டது. தொண்டை நாட்டுத் தலைவன் இளந்திரையன், பலவகையான இறைச்சி உணவைத் தயாரித்து, விருந்து படைத்தது மட்டுமின்றிச் செந்நெற்சோறு வடித்துச் சர்க்கரை அடிசில் ஆக்கிச் சிறியவர்கட்குச் சிறிய வெள்ளிக் கலங்களிலும், முதியோர்க்குப் பெரிய வெள்ளிக் கலங்களிலும் அளித்து மகிழ்வித்தான்.

சங்க காலத்தில் கரிய சட்டியில் பாகுடன் வேண்டுவன கூட்டி நூல் போல அமைத்த வட்டிலும், பாகில் சமைத்த வரிகளையுடைய தேனிறாலைப் போன்ற மெல்லிய அடைகள், பருப்பையும், தேங்காயையும் உள்ளீடாகக் கொண்ட, கண்ட சருக்கரைக் கூட்டிப் பிடித்த மோதகம், இனிப்புடன் மாவு கரைத்துத் தயாரித்த சிற்றுண்டிகள் ஆகியவற்றைத் தயாரித்து உண்டனர்.

தென்பாண்டி நாட்டுப் பரதவர்கள், கொழுத்த இறைச்சியிட்டுச் சமைக்கப்பட்ட சோற்றைப் பெரிதும் விரும்பி உண்டனர். பாண்டியர் தலைநகரான மதுரையில் ஏழைகளுக்கென உணவுச்சாலைகள் அமைக்கப் பெற்று, அங்கிருந்த எளியவர்களுக்கு பலாப்பழம், மாம்பழம், வாழைப்பழம், முந்திரிப்பழம், பாகற்காய், வாழைக்காய், வழுதுணங்காய், இனிப்புச் சுவையுடைய பண்ணியங்கள் சமைக்கப் பெற்ற கிழங்கு வகைகள், பாற்சோறு ஆகியன படைக்கப் பெற்றன. தோப்புகளில் வாழ்ந்த உழவர்கள், பலா, வாழை, இளநீர், நுங்கு ஆகியவற்றை வழிநடை செல்லும் பாணர்க்கு அளித்து விருந்தோம்பினர்.

























சோழன் பொருட்களின் விநியோகஸ்தகர்

DORTMUND மாநகரத்திலே தாயக மரக்கறிகள், பழ வகைகள் மற்றும் உணவுப்பொருட்களை மொத்தமாக பெற்றுக் கொள்ள நாடுங்கள்

StaR-Impex



Lebensmittel Grosshandel e.K.

Franziustr.150 (TOR 3) DE - 44147 Dortmund
Tel : 0231 / 8602696 Fax : 0231 / 8602698

email : info@star-impex.de
web : www.star-impex.net





காவேரிதான் சிங்காரி ரணிலும் கோட்டாவும் ஒருவரே !

சென்ற மாத தொடர்ச்சி

1930இல் தனிச் சிங்கள அமைச்சர் சபையை உருவாக்கி, அதில் விவசாய மந்திரியாக விளங்கிய டி.எஸ்.சேனா நாயக்கா இராமநாதன் என்ற ஒரு தமிழனால், சிறைத் தண்டனையில் இருந்து விடுதலை பெற்ற நன்றியை மறந்து, அம்பாறை கல் ஓயா குடியேற்றத் திட்டங்களை அரசின் செலவில் உருவாக்கி, சிங்களக் கடையர்களைக் குடியமர்த்தி, தமிழர்களை விரட்டி, சிங்கள மயப்படுத்தினான்.

இன்று குறுக்கு வழிப் புத்தியால், பாராளுமன்றத் தேர்தல் தொகுதி எதிலும் தெரிவாகத கட்சி, பழம் பெரும் ஐக்கிய தேசியக்கட்சி. பின்னாளில் மாமா, மருமகன் கட்சி எனப் பெயர் பெற்ற இன்றைய வாரிசான ரணில் விக்கிரம சிங்க. தேர்தலில் தோல்வியைத் தழுவினாலும், அக்கட்சியின் வரப்பிரசாதமாகப் பெற்ற பாராளுமன்ற நியமனப் பிரதிநிதியாக, பாளுமன்றத்தில் நுழைந்த ரணில் விக்கிரம சிங்க, நாட்டின் ஜனாதிபதியாக, சத்தியப் பிரமாணம் எடுத்து நாட்டையும், முப்படைகளையும் கட்டி ஆளும் கோமாளித்தனம் இலங்கையில் நடக்கிறது.

எமது சட்டம் படித்த பல சட்டவாதிகள், தற்குறி ரணில் முன்னால் கைகட்டிப் பிச்சை போல பதவிகளையும், பண வருவாய்களையும் அனுபவித்துவரும் தமிழ் தலைமைகள் யாரும் யோக்கியர்கள் இல்லை என்பதை, அவர்களின் பாராளுமன்ற உரைகளும், வாக்களிப்பில் கழுவுற மீன்களில், நழுவுற மீன்களாகக் கடந்த 77 வருடங்களாகச் செய்து வந்த அழிச்சாட்டிய அரசியலை, கடந்த ரணில் பதவி ஏற்பு வாக்கெடுப்பிலும் தொடர்ந்ததை, வாக்களித்தவர்கள் பற்றி ரணில் தெரிவித்த கருத்துகள், தமிழ் தலைவர்களின் கண்ணா மூச்சி விளையாட்டை விடாமல், விளையாடி வருகிறார்கள் என்பது தெளிவாகியது.

அன்று அல்பிரட் துரையப்பாவையும், அருளம்பலத்தையும் துரோகப் பட்டம் சூட்டித் தமிழ் இளைஞர்களைச் சுட்டுக் கொலை செய்யத் தூண்டியவர்கள், அவர்களின் வெற்றிடங்களை தாமே நியமன

உறுப்பினர்கள் மூலம் நிறைவு செய்து, கட்சியின் உறுப்பினர் தொகையைப் பெருக்கி, ஊழல் அரசியலை செய்தவர்கள் இன்று யோக்கியர்களாகத் தமிழ் மக்கள் தலைவர்களாக நடிக்கிறார்கள்.

மூதூர் தொகுதி தங்கத்துரை, ஊர்காவல் துறை தொகுதி ஆ.தியாகராசா, காங்கேசன் துறைத் தொகுதி சிவமகாராசா, சாவகச் சேரி தொகுதி ரவிராஜ் இவ்வாறு விடுதலை இயக்கங்களாலும், சிங்கள படையாலும் சுட்டுக் கொல்லப் பட்டவர்கள் நேர்மையான தமிழ் அரசியல்வாதிகள் ஆவார்கள்.

இத்தகைய சதிகளைச் செய்து, பாராளு மன்றத்தினுள் பின் வாசல் வழியாக வந்தவர்களில் எதிர்க் கட்சித் தலைமையைப் பெற்ற இரா.சம்பந்தன் பெருமைக்குரிய தமிழ் தலைவர். சந்திரிகா நீலன்திருச் செல்வத்தின் வரப்பிரசாதமாக, மக்கள் பிரதி நிதியாக அவதாரம் எடுத்தார். இன்று வரை சிங்கள அரசியல் தலைவர்களின் அடிமை அரசியல்வாதியாக, இறக்கும் வரை சம்பளங்களும், சன்மானங்களும் எடுப்பதற்கென்றே தமிழ் மக்களின் நிரந்தர தனிப் பெரும் தலைவராக, வாழ்வை அர்பணிக்கும் மக்கள் தியாகியாக விளங்குகிறார்.

யாழில் தந்தை செல்வாவுக்கு 82 அடி நினைவுத் தூபி அமைத்தது போன்ற தூபி ஒன்றை, இவருக்கும் திரிகோண மலையில் அமைத்து, தமிழ் அரசுக் கட்சி அவரைக் கவுரவிக்கும். சந்திரிகாவும், ரணிலும், ராஜபக்சேக்களும் இரங்கலுரை நிகழ்த்தும் அதிசயத்தையும், தமிழ் இனம் கண்டு வெட்கித் தலைகுனிவதையும் வரலாறு காணும்.

1952இல் சமஷ்டி ஆட்சி, 1976இல் தனித் தமிழ் நாடு, 1990இல் சனித் தமிழ் நாடு, 2008இல் தனித் தமிழ் சுடுகாடு என, எங்களின் அரசியல் பரிணாம வளர்ச்சி இன்று, 13ஆவது கிரகப் பிரவேசம் என தமிழர் நிலம் எங்கும் புத்த விகாரைகளும், பிக்குகளின் மடாலயங்கள், இராணுவ முகாம்கள், சிங்களக் குடியேற்றங்கள் இந்திய, சீன, அமெரிக்க படைகள் என, எமது நிலம் சர்வதேசப் படைக்கள முகாமாக மாற, எங்கள் அரசியல் தலைவர்களின் அளப்பரிய மக்கள் சேவையால், ஈழத் தமிழ் இனம் காலம்



எல்லாம் ஜன்மாந்தரம் தோறும் அந்நியருக்குப் பாத சேவை செய்யும் வரம் பெற்றுள்ளது.

எங்கள் பெருமைக்குரிய தலைவர், சேர்பொன் இராமநாதனின் அருமை, பெருமை களைச் சிங்களம் எப்படியெல்லாம் போற்றிப் பாராட்டினர் என்பதற்கான சில சான்றுகளை நினைத்துப் பார்க்காது விட்டால், நாம் அவருக்குச் செய்த மிகப் பெரும் துரோகமாக, அவரது சைவத் தொண்டு, சிவத் தெண்டுக்கு நன்றி மறந்த பாவிகளாகி விடக் கூடாது என்பதற்காக இக்குறிப்புகளைத் தருகிறோம்.

1915இன் கலவரத்தின் போதும், அதன் பின்னர் இலங்கையர்களுக்கு நீதி கேட்டும் அவர் ஆற்றிய பாத்திரம் மிகவும் முக்கியமானது. அது ஒரு முக்கிய வரலாற்றுப் பதிவு. 1915இல் அவருக்கு வயது 64. சேர் பொன் இராமநாதன், சிங்கள பௌத்த மறுமலர்ச்சியிலும் ஆற்றிய பங்கு குறிப்பிடத்தக்கது. அதுபோல அவர் 1883இல் நடந்த கொட்டாஞ்சேனைக் கலவரத்தைத் தொடர்ந்து, 1885இல் அரசாங்க சபையில் வெசாக் நாளை விடுமுறை நாளாக அறிவிக்குமாறு அவர் உரையாற்றி, அந்த நாளை விடுமுறை நாளாக்கி வென்று கொடுத்தார். பௌத்த விகாரைகள் சட்டத்தை நிறைவேற்றுவதிலும், அவர் ஆற்றிய பாத்திரத்தை இன்றும் சிங்கள ஆய்வாளர்கள் பலர் நன்றியுடன் நினைவு கூருகின்றனர்.

சரியாக 130 ஆண்டுகளுக்கு முன்னர், அதாவது 1886இல் பௌத்த பாடசாலைகளுக்கான அறக்கட்டளையை, ஒல்கொட்டுடன் சேர்ந்து தொடக்கியது மட்டுமன்றி, அந்த அறக்கட்டளைக்கு 15 ஆயிரம் ரூபாவை அன்று அளித்தார். அந்த அறக்கட்டளையின் இணைப் பொருளாளர்களாக ஒல்கொட்டும், இராமநாதனும் நியமிக்கப்பட்டார்கள். ஆங்கிலேய மிஷனரி பாடசாலைகளுக்கு மாற்றாக, சுதேச பாடசாலைகளை ஆரம்பிக்கும் நோக்கில், இது சைவ - பௌத்த பாடசாலை அறக்கட்டளையாக இயங்கும் என்றே அவர் நம்பினார். ஆனால், அந்த அறக்கட்டளையின் மூலம் ஆனந்தா நாலந்தா - மகிந்தா - விசாகா போன்ற பௌத்த பாடசாலைகள், அறநெறிப் பாடசாலைகள், பௌத்த நூலகங்கள், பௌத்த அச்சகம் ஆரம்பிக்கப்பட்டன. பௌத்த சஞ்சிகைகள், பௌத்த நூல்கள் வெளியிடப்பட்டன. அதேவேளை சிங்கள பௌத்தத்துக்கு அனைத்தும் செலவிடப்பட்ட போதும், அவர் எதிர்பார்த்தபடி தமிழ் - சைவ பாடசாலைகளுக்கான முயற்சிகள் மேற்கொள்ளப்படவில்லை.

இதன் விளைவாக, அவர் தான் வழங்கிய 15 ஆயிரம் ரூபாவில், 5 ஆயிரம் ரூபாவை மட்டும் மீளப் பெற்றுக்கொண்டு, யாழ்ப்பாணத்தில் இந்துக் கல்லூரியை ஆரம்பிக்கப் புறப்பட்டார். 1923இல் சைவ வித்தியா விருத்திச் சங்கத்தை அமைத்து, அதன் தலைவராகச் செயல்பட்டு, யாழ்ப்பாண மாவட்டம் முழுவதும் சைவத் தமிழ்ப் பாடசாலைகளை நிறுவினார். யாழ்ப்பாணத்தில் இராமநாதன் பெண்கள் கல்லூரி, பரமேஸ்வரா ஆண்கள் கல்லூரி என்பன சிறந்த உதாரணங்கள்.

இலங்கையில் பௌத்த மறுமலர்ச்சியில் பாரிய பாத்திரமாற்றிய பிரம்மஞான சங்கம் உருவாக்கப் பட்டபோது, ஒல்கொட் போன்றே இராமநாதனும் அதன் ஸ்தாபகர்களில் ஒருவர். அவ்வமைப்பின் வளர்ச்சியில் பங்கெடுத்தார். அந்தச் சங்கத்தின் பிரச்சாரங்களின் போது "சிங்கள உதடுகள் சிங்களத்தில் பேசாது போனால், யார்தான் பேசுவர்?. சொந்த மொழியன்றி, எப்படி உயர் அறிவை வளர்த்துக் கொள்வது?" என்றார். "சிங்களத்தில் பெருமையுடன் பேச முன்வராத எவரும் சிங்களவர் அல்லர்" என்றார்.

(முடிகிறது)



IMPORTAS

International Foods & Beverages

www.importas.ch
info@importas.ch

மொத்த விற்பனை நிலையம்

Schwaresterstrasse 2, 5604 Hendschiken
Sales : 052 672 28 38, Admin : 052 672 28 34, Fax : 052 672 28 39
info@subash.ch www.subash.ch

Baslerstrasse 102
8048 Zürich
Tel : 043 343 03 55
Fax : 043 343 03 56

Kranichweg 8
3074 Muri bei Bern
Tel : 031 951 24 44

எமது புதிய கிளை
EO Tychboden Parkweg 2
4665 Oftringen
வெகுவிரைவில்...

Kings · Niru · LEELA · Suryaa · IION · Maliban · Double Horse · Tilda

TRS · Aachi · Maggi · PG tips · Rubicon · ELAKKIA · OKF



> தமிழீழம் என்பது சகல அடக்குமுறைகளையும் உடைத்தெறிந்த ஓர் சமதர்ம சோசலிச தமிழீழமாகத்தான் மலரும். அதுவரை நாம் ஒருபோதும் எமது போராட்டத்தை கைவிடப் போவதில்லை
>
> தியாகதீபம் லெப் கேணல் திலீபன்

இருபத்து மூன்று வயதில் ஒரு இளைஞனால் அதிஉன்னத வேட்கையைச் சுமக்க முடிகிறதென்றால், அவன் எங்கிருந்து வந்திருக்க வேண்டும்? அவனது பிறப்பு வழமையானதொன்றா? அவன் தொட்டிருக்கும் உயரத்தை எவராலும் எட்ட முடியுமா? இவையெல்லாவற்றிற்கும் 'இல்லை' என்ற பதிலைச் சொல்வதனூடாக அவனது முழு வாழ்வினையும் வெளிப்படுத்த முடியுமா?

இயேசு பிரானையும், புத்தனையும், நபிகள் பெருமானையும் கொண்டாடும் இந்த நவீன உலகின் அளவீடுகளுக்கெல்லாம் அப்பாற்பட்ட மனிதனான திலீபனை, அதுவும் தமிழினத்தில் ஒருவனாக வந்துதித்தவனை, நாம் எவ்வளவிற்கு அறிந்து வைத்திருக்கிறோம்? எங்கனம் கற்றிருக்கிறோம்?

உலக அமைதியின் அடையாளம்

தியாகதீபம் லெப் கேணல் திலீபன்



திலீபன் என்பவன் தமிழீழத்தின் ஆண்மகவு. வழமைபோல அவன் தன்னை ஆண் என்ற வட்டத்திற்குள் அடைத்துக் கொண்டிருக்கவியலும். விடிவிற்காகப் போராடும் ஓர் இனத்தின் அடையாளங்களில் பெண் என்பவள் முதன்மைப்படுத்தப் படாவிடில் அந்தத் தேசத்தின் பாதி இயக்கம் நின்றதாகவே பொருளாகும். தமிழீழத்தின் போராட்டங்களில் பெண்கள் தம்மை விரைவாக இணைத்துக் கொள்ளவும், தம்மை முதன்மைப் படுத்திக் கொண்டு நகரவும் வழிசமைத்தவன் திலீபன்.

ஒட்டுமொத்த இனத்தின் ஆன்மாவை உயிரில் தாங்கிய ஒருவன் திலீபன். அதனால்தான் அவன் உருகி வீழ்ந்த பொழுதில், தமிழீழமே அழுதது. அந்த இடத்தை நிரப்பவோ அன்றி, அவ்விதமான தியாகத்தை மீளவும் நிகழ்த்தவோ இன்னொருவன் இந்த இனத்தில் பிறந்து வரப்போவதில்லை என்பதனாலோ என்னவோ, ஒட்டுமொத்தத் தியாகத்தின் அடையாளமானான்.

செப்டம்பர் 15, 1987 அன்று, யாழ்ப்பாணத்தின் நல்லூர் வீதியில், முருகன் கோயில் அருகில் உண்ணாவிரதத்தை லெப். கேணல் திலீபன் தொடங்கினார். விடுதலைப் புலிகளுக்குச் சண்டை மட்டுமே தெரியும் என உலகம் நினைத்ததற்கு மாறாக, லெப். கேணல் திலீபன் புதிய வடிவிலான பாடமொன்றினைக் கற்பிக்க ஆரம்பித்தான்.

தனக்கு என்ன நேர்ந்தாலும், தனக்கு சுய நினைவு இருந்தாலும்,



இல்லாவிட்டாலும் யாரும் தனக்கு உணவோ, சிகிச்சையோ அளிக்கக் கூடாது என உறுதியாக சொல்லிவிட்டார் திலீபன். இந்த உண்ணாவிரதத்தில் தான் இறந்து விடுவேன் எனத் தெரிந்தும், மக்களுக்கு உண்மையை உணர்த்த, இலட்சியத்திற்காக உயிர்விடத் துணிந்தவராய் உண்ணாவிரதக் களத்தில் இறங்கினார்.

"எமது நாட்டில், எமது இராணுவம் நிலைபெறும் வரை, எமது நாட்டில் நாம் நிலைபெறும் வரை, எமது சுதந்திரத்தை எவரும் உறுதிபடுத்த முடியாது. அதற்காகத்தான் நாம் போராடிக் கொண்டிருக்கிறோம். அதற்காகத்தான் நாம் தமிழீழம் கேட்டுக் கொண்டிருக்கின்றோம். தமிழீழம் என்பது சகல அடக்குமுறைகளையும் உடைத்தெறிந்த ஓர் சமதர்ம சோசலிச தமிழீழமாகத்தான் மலரும். அதுவரை நாம் ஒருபோதும் எமது போராட்டத்தை கைவிடப் போவதில்லை" என லெப்.கேணல் திலீபன் உறுதியாகச் சொன்னார். மருத்துவ பீட மாணவனான திலீபன் தனது இனத்தின் விடிவிற்காக தன்னையே மருந்தாக்கினான்.

திலீபனின் நினைவை ஏந்தியபடி இவ்வருடம் 02.09.2023 அன்று யேர்மனியின் ***Düsseldorf*** நகரிலிருந்து ஆரம்பித்து ***Wiesbaden*** நகர்வரை இடம்பெறும் "அமைதிக்கான பெண்கள் நடைப்பயணம்" லெப்.கேணல் திலீபனை வேறொரு கோணத்தில் உலகிற்கு அறிமுகம் செய்கிறது. 24.09.2023 அன்று ***Wiesbaden*** நகரில் எழுச்சி நினைவு நிகழ்வும் நடைபெறவுள்ளது. புலம்பெயர்ந்து வாழும் ஈழத்தமிழர்கள் இந்நிகழ்வில் கலந்து திலீபனின் தியாகத்தைப் போற்றி வணங்க வருமாறு அழைக்கிறோம்.

எத்தனை தலைமுறை கடந்தாலும், எத்தனை மாற்றங்கள் உண்டானாலும், லெப் கேணல் திலீபனின் தியாகமும், அதன் வீரியமும் உலகின் அத்தனை இனங்களுக்குமான அமைதியின் அடையாளமாக திலீபனை அடையாளம் காட்டும் என்பதில் ஐயமில்லை.

IMRV - Bremen மற்றும் Voice
உலகத்தமிழர் உரிமைக்குரல்



INNENSTADT WEST

தமிழர் அரங்கம்

Kulturbüro K

Stadt Dortmund Kulturbetriebe

DORTMUND

தமிழர் தெருவிழா 2023

Tamil Streetfestival

01.09.2023
Fr. 16:00 - 00:00

02.09.2023
SA. 11:00 - 00:00

03.09.2023
So. 12:00 - 19:00



Gemeinsam in Vielfalt
Der Integrationsrat

SIVANDIGITAL SOUND&MORE

VMDO
Verbund der sozial-kulturellen Migrantenvereine in Dortmund e.V.

தமிழ் கலையகம் TKD
Tamilische Kulturvereins Dortmund

ortel MOBILE

வெற்றிமணி | அகரம் | தமிழ் ரைம்ஸ் TAMIL TIMES | STS தமிழ் TV | தமிழ் MTV | IBC தமிழ் | Lankasri | ETR

0151633 633 33 | 0157 370 50 110 | 0179 26 30 317 | 0151 279 909 90

இலட்சுமணன்



13 தீர்வுமல்ல, தீர்வுக்கான தொடக்கப் புள்ளியுமல்ல!

'அரசியல்' என்பது ஒவ்வொரு தரப்பினருக்கும் இருக்கத்தான் செய்கிறது. இந்த அரசியலால் மற்றைய தரப்பு பாதிப்புக்குள்ளாகக் கூடாது என்பது, ஒவ்வொருவருக்கும் நினைவில் இருத்தப்பட வேண்டும். அதற்காக எப்போதும் பிரச்சினையே கொடுத்துக் கொண்டு இருப்பவர்களை நாம் என்ன செய்வது? என்பதற்கு முடிவைக்காண வேண்டும்.

தேசியம், தாயகம், சுயநிர்ணயம் என்பனவே திம்புக் கோட்பாடுகளின் சாராம்சமாகும். இம் மூன்று கோரிக்கைகளும் இலங்கையின் இறையாண்மையை மீறுவதாகக் கூறி, இம்மூன்று கோரிக்கைகளையும் இலங்கை அரசு நிராகரித்து விட்டது. அத்துடன் பேச்சுவார்த்தைகள் முறிவடைந்தன. அதன் பின்னரான இறுக்கமாகவே இந்திய, இலங்கை ஒப்பந்தம் ஏற்படுத்தப்பட்டது.

ஆனால், 13ஆம் திருத்தம் தீர்வுமல்ல, தீர்வுக்கான தொடக்கப் புள்ளியுமல்ல. இலங்கையின் ஒற்றையாட்சிக்குட்பட்ட எந்தவொரு தீர்வும், தமிழ் மக்களுக்கு ஏற்புடையதல்ல, தமிழ்த் தேசம் இறைமை, சுயநிர்ணய உரிமை அங்கீகரிக்கப் பட்டதாகக் கட்டமைக்கப்பட்டு, சமஸ்டித்தீர்வு வழங்கப்பட்டாலே நிம்மதியுடன் தலை நிமிரும் என்கிற நிலைப்பாடு, தமிழர் பரப்பின் ஒரு புறம் நகர்த்தப்படுகிறது. ஆனால், ஆங்கிலேயர்களிடமிருந்து சுதந்திரம் கிடைத்தது முதல், தொடர்ந்து கொண்டிருக்கின்ற இன முரண்பாட்டுச் சிக்கலுக்கு, 13ஐ மையப்படுத்திய தீர்வைப் பற்றிய பேச்சுகள் இன்னமும் தொடர்கின்றன.

36 வருடங்களுக்குப் பின் தற்சமயம் இந்தியாவின் வழி நடத்தலிலும், சர்வதேச நாடுகளின் கருத்துகளுடனும்; தற்காலிகமாகவேனும் இலங்கையின் அரசியல் யாப்பிலுள்ள மாகாணசபை முறைமையை அமுல்படுத்த வேண்டுமானால், 13 தான் ஒரே வழி என்ற முடிந்த முடிவு வருகிறது. இருப்பினும் இலங்கை ஜனாதிபதி ரணில் விக்கிரம சிங்க மற்றும் இந்தியப் பிரதமர் நரேந்திர மோடி ஆகியோர் அண்மையில் பேசிக் கொண்டதற்கிணங்க, அரசியல் யாப்பிலுள்ள 13ஆவது திருத்தச் சட்டத்தினை அமுல்படுத்துவதற்கு, நல்ல சந்தர்ப்பம் உருவாகியுள்ளது என்றும் கொள்ள முடிகிறது.

உண்மையில் 13ஆவது திருத்தமானது, இலங்கையில் சிறுபான்மை மக்களுக்கான உரிமை மறுப்புகள், இலங்கை அரசாங்கத்தால் ஆரம்பிக்கப் பட்டதனால் உருவான இனப்பிரச்சினைக்கான தீர்வு முயற்சியாக கொண்டு வரப்பட்டதே!. ஆனாலும், முழு நாட்டுக்குமானதாக அது மாற்றப்பட்டதன் காரணமாக, முழு நாட்டையும் உள்ளடக்கி 9 மாகாணங்களாக்கப்பட்டு, இணைக்கப் பட்ட வட கிழக்கு மாகாணத்திற்கு ஒரு தேர்தல் நடத்தப்பட்டு, தமிழர் தாயகப் பிரதேசத்திற்கான மாகாண சபை உருவானது.

அது நிரந்தர இணைப்புக்கான மக்கள் கருத்தறி வாக்கெடுப்பு நடத்தப்பாடாமல், 18 வருடங்களாக இருந்து பின்னர் மக்கள் விடுதலை முன்னணியின் வழக்கால் பிரிக்கப்பட்டது. இது வரலாறாகும். இந்தப் பிரிப்பை மீண்டும் இணைத்து, வட கிழக்கை தமிழர் தாயக பிரதேசமாக அங்கீகரிக்கச் செய்வதற்காகத் தமிழர் தரப்பு முயன்று வருகிறது. இந்த முயற்சியில் இந்தியாவின் அழுத்தத்தைத் தவிர, வேறு வழியில்லை என்பது உண்மையைவிடப் பெரியது.

இது ஒரு வகையில் நல்லதாக இருந்தாலும் வடக்கு, கிழக்கு காணி பொலிஸ் அதிகாரங்கள் தொடர்பில் பாதகங்களைக் கொண்டதாகவே இருந்து வருகிறது. அந்த ஒழுங்கில்தான், மாகாண சபை முறைமையின் முக்கிய அம்சங்களுடன் தமிழ் பேசும் மக்களுக்கான அர்த்தமுள்ள அதிகாரப் பகிர்வினை இலங்கை அரசாங்கத்திடமிருந்து பெற்றுக் கொடுப்பதற்கு ஏது நிலையை இந்தியா உருவாக்கும் என்றும் நம்ப வேண்டியிருக்கிறது.

அந்த வகையில்தான் இந்தியா தனது முழு அதிகாரத்தினையும் பிரயோகத்து, தமிழ் மக்களுக்கான நிரந்தர அரசியல் தீர்வைப் பெற்றுக் கொள்ளும் வரையில், தற்போதைய ஒற்றையாட்சிக்குள் தமிழ் பேசும் மக்களுக்கான அதிகாரங்களைப் பெற்றுக் கொடுக்க, இந்தியாவின் தலையீடுகளை ஏற்படுத்த வேண்டும் என,



கடந்த டிசம்பரில் தமிழ் பேசும் மக்களின் அரசியல் கட்சி தலைவர்கள் கூட்டாக வலியுறுத்தியிருந்ததுடன், 13ஆம் திருத்தத்தை முழுமையாக நடைமுறைப் படுத்த இலங்கை அரசாங்கத்திற்கு அழுத்தம் கொடுக்கும் விதமாக, இந்தியாவின் உள்ளீட்டை கோரிய ஆவணமொன்றை, சகல தமிழர் தரப்பும் கைச்சாத்திட்டு இந்தியாவிடம் ஒப்படைத்தனர். அதன் படிநிலையாகவே ரணில் - மோடி பேச்சினைக் கொள்ள முடியும். அவ்வாறானால் ஏதோ நடைபெற்றிருக்கிறது, நடக்க விருக்கிறது என்று நம்பிக்கை கொள்ளலாம்.

'கழுதை தேய்ந்து கட்டெறும்பான கதை'யாகிப் போன தமிழர் முயற்சிகள், 87க்குப் பின்னரான காலங்களிலிருந்து எந்த முன்னேற்றத்தையும் அடைந்திருக்கவில்லை. ஆனால், 87இல் உருவானதேனும் 13ஆவது திருத்தம் இப்போது கிடைக்க வாய்ப்பிருக்கிறதென்றால், அதனைப் பற்றிக் கொள்வதனைத் தவிர வேறு சாத்தியமில்லை என்பதும் உண்மை.

சர்வதேச நியமங்கள், சட்டங்களுக்கு இசைவாக தமிழ்பேசும் மக்களுக்கான சுயநிர்ணய உரிமை, சுயநிர்ணய உரிமையுடன் கூடிய சமஸ்டித் தீர்வொன்று வழங்கப்படவேண்டும் என்று விரும்புவோர், இந்த முயற்சியை ஆதரிப்பர். ஆனால், மறுபக்கம் மற்றொரு கருத்து நிலைப்பாடு இருப்பது தவிர்க்க முடியாததே!.

மேலும், சமகாலப் பிரச்சினைகளான காணிகளைப் பறித்தல், இயற்கை வழங்களைச் சூறையாடுதல், பாரம்பரிய தமிழ்ப் பிரதேசங்களில் சிங்கள குடியேற்றம், மீனவர் பிரச்சினை போன்றவற்றுக்குத் தீர்வு காண்பதற்கு மொழியுரிமை, காணி பொலிஸ் அதிகாரங்களை உள்ளடக்கிய 13ஆம் திருத்தத்தை முழுமையாக அமுல்படுத்தக் கோருவதைத் தவிர வேறு வழியில்லை.

13ஆம் திருத்தச்சட்டம் தமிழர்களின் இனப்பிரச்சினைக்கு முழுமையான தீர்வாக அமையாது என்பதனாலேயே, வட கிழக்கு மாகாண சபையினை விடுதலைப் புலிகள் தரப்பு ஏற்றுக் கொண்டிருக்கவில்லை. அதனாலேயே தமிழர்களின் உரிமைக் கோரிக்கைக்கான தீர்வு இழுத்தடிக்கப் பட்டதாக மாறியது. விடுதலைப் புலிகளின் மௌனிப்பு வரையான காலப்பகுதிக்குள் நடைபெற்றவைகள் எல்லாம், அப்பிரச்சினையை இன்னமும் கடுமையானதாக மாற்றிவிட்டது என்றே சொல்ல வேண்டும். ஆனால், இப்போது மீண்டும் தமிழர்களின் பிரச்சினைக்கான தீர்வாக 13ஐக் கோரும் நிலை உருவாகியிருக்கிறது. அதன் ஒழுங்கில் பார்த்தால் 13ஆம் திருத்தத்துக்கு எதிரானவர்கள் கூட தமிழர் தரப்பில் இருக்கத்தான் செய்கிறார்கள்.

இந்திய, இலங்கை ஒப்பந்தம் முடிந்துவிட்டது. 13ஆவது திருத்தம் இல்லாமலாக்கப்படும் என்றவாறான கருத்து முன்வைப்புக்களுக்கெல்லாம், இப்போது நடைபெறும் முயற்சி முற்றுப்புள்ளி வைப்பதாகவே அமைந்திருக்கிறது. ஆனால், ரணில் ஏன் நாடாளுமன்றத்தினை இதற்குள் இழுக்கிறார்? என்பதுதான் புரியாதப் புதிராக இருந்து வருகிறது.

நிலைப்பாடு மாற்றங்கள், நிரந்தரமான நிம்மதியைக் கொடுப்பதாக இருக்குமானால் நல்லதே!. சிறுபான்மை மக்களின் ஒற்றுமையின்மையைக் காரணமாக வைத்து, அதில் குளிர்காய நினைக்கின்ற சிங்களப் பேரினவாதத்திடமிருந்து, நம்மை எவ்வாறு பாதுகாத்துக் கொள்ளலாம்? என்று சிறுபான்மையினர் சிந்திக்க வேண்டி தருணத்திலும், அரசியலைச் செய்ய முனையும் அரசியல் தரப்புகளின் அறிவீனத்துக்கு இது சமர்ப்பணம்.

எவ்வாறானாலும், தற்போது ஈழத் தமிழர் விடயத்தில் இந்தியாவின் நிலைப்பாட்டில் ஏற்பட்டுள்ள பாரிய மாற்றமும் பயன்படுத்தப் படாவிடால், நாம் ஏமாற்றப்பட்டதனை விடவும் ஏமாந்தவர்கள் பட்டியலிலேயே இணைய வேண்டியிருக்கும். முதன்முறையாக

என்றுமில்லாதவாறு இந்த மாற்றம் இடம்பெற்றிருக்கின்றது. ஈழத்தமிழர் தொடர்பாகவும், தமிழ் மக்களின் உரிமைகள் தொடர்பாகவும், இலங்கை அரசாங்கத்தின் மீது இந்தியா பாரிய அழுத்தத்தைப் பிரயோகித்திருக்கின்றது. ஈழத்தமிழர்களின் அரசியற் தீர்வு, அதிகாரப் பகிர்வு என்பன வழங்கப்பட வேண்டும் என்பதை இந்தியா வலியுறுத்தியிருக்கின்றது.

அதேபோன்று மாகாண அதிகாரங்கள் தொடர்பிலும், இந்தியா தெளிவான நிலைப்பாட்டை வெளிப்படுத்தியிருக்கின்றது. இது ஒருவகையில் அந்நாட்டினது ராஜதந்திரமாகக் கூட இருந்தாலும், அந்த ராஜதந்திரத்தின் ஒரு பகுதியை தமிழர் தரப்பு அடைந்து கொள்ள முயல்வதற்கும் அதுவே உதவியாக இருக்க வேண்டும்.

இந்த இடத்தில் தான், இந்திய அரசாங்கத்தின் அனுசரணை இல்லாமல், ஈழத்தமிழர்களுக்கான அரசியற் தீர்வு, இந்த இலங்கைத் தீவிலே சாத்தயமில்லை என்ற விடயத்தை நாம் விளங்கிக் கொள்வது கட்டாயமாகின்றது. அதுவே கடந்த காலங்களின் அனுபவங்களானப் பட்டறிவுகளின் படிப்பினைகளின் பயன்.

ஆனால், இச்சந்தர்ப்பம் நழுவ விடப்பட்டால், இலங்கைப் பேரினவாதத்தின் ஏமாற்றினை இம்முறையும் எம்மால் சர்வதேசத்திற்கும், இந்தியாவுக்கும் எடுத்துக்காட்டாக்க முடியாது போகும். எது நடக்கிறதோ, அது நன்றாகவே நடக்கட்டும். எது எப்படியானாலும், எமது மக்களின் உரிமைகளுக்கான அகிம்சை ரீதியாகவும், ஜனநாயக ரீதியாகவும் போராடுவதற்கு, இந்தியா உறுதுணையாக இருக்கும் என நாம் நம்புவோம்.



உள்ளம்

திறக்கும் உண்மைகள்

"உள்ளம் திறக்கும் உண்மைகள்...;" என்ற தலைப்பில்
உங்கள் மனதிலிருக்கும் புதிய சிந்தனைகளை
4 - 6 வரிகள் கொண்ட கவிதையாக்கி எமக்கு அனுப்பி வையுங்கள்.

பட்டாம் பூச்சி!

அழகான பல வர்ண்ண பட்டாம் பூச்சி
மென்மையாகப் பிடித்தால் பறக்கும்
இறுக்கிப் பிடித்தால் இறந்துவிடும்
நம் வாழ்க்கையும் அதுபோல்தான்!..

உண்மையைப் பேசினால்

காட்டிக்கொடுப்பவன் என்கிறீர்கள்
சமூக நலன் பற்றிப் பேசினால்
தேசத்துரோகி என்கிறீர்கள்
என்ன செய்யலாம் நான்!...

குழந்தைகள்!..

பால் இல்லாமல் கஞ்சி இல்லாமல்
பரிதவிக்கும் குழந்தைகள் அங்கே
அப்பிள் பழத்தில் பந்தடித்து விளையாடும்
உண்டு கொழுத்த குழந்தைகள் இங்கே!..

கறுப்பு யூலை!..

கறுப்பு யூலை நினைவு என்றால் எமக்கு
வெறுப்புத்தான் எப்போதும் வந்திடும் நமக்கு
மறுக்க முடியாது மன்னிக்கவும் முடியாதே
உறுப்பறுத்து கொலைசெய்த பேரினவாதிகளை!..

- வைரமுத்து சிவராசா.

அகர கவிக்களம்....

காதல்

நயமான மொழியில்
இனிமையான தமிழில்
விழிக்குள் வார்த்தை
இதழுக்குள் பார்வை
உயிருக்குள் மௌனம்
நெஞ்சுக்குள் காதல்.



வாழ்க்கை

இறந்த பிறகும்
வாழ்க்கை இருக்கிறதா?
என்பதை விட - நீ
உயிருடன் இருக்கும் போது
வாழ்க்கையை வாழ்கிறாயா
என்பதே முக்கியம்.

முடிந்து போன பாதை



பாதை முடிந்து போவதில்லை
வாழ்க்கை முடிந்து போவதில்லை
தேடலில் தொடங்குகிறது!
முயற்சி உள்ளவரை
எதுவும் நின்னுவிடுவதில்லை
வாழையிடம் கற்றுக்கொண்டு முடிவில்
தொடக்கம் காண்.

- நந்தனி, இலண்டன்



தியாகி திலீபன்

தியாகி திலீபன் நோன்பிருந்த
திடலில் நானும் சேர்ந்திருந்த
தியான நாளை நினைக்கின்றேன்
தெளிந்த மனத்தால் பலபேசி
மயான பூமி மடியினிலே
மறவன் கொடிய பசியோடு
தயாளம் நிறைந்த பார்த்தீபன்
தாகம் கொண்டு தவித்திருந்தான்

மயக்கும் மாலை வேளையிலே
மௌன விரதம் பூண்டவனை
வியக்கும் விழிகள் அழுதபடி
வீர னருகே வீற்றிருக்கத்
தயக்க மின்றித் தவமிருந்த
தரும னவனைப் போற்றிடுவேன்
இயங்க மறுத்த நாளங்கள்
இதயம் விம்மி உடைந்ததுவே

மண்ணில் உயிரைக் கொடையாக்கி
மடிந்தும் உடலைப் பல்கலையின்
கண்கள் படிக்கக் கொடுத்தானே
கசியும் நெஞ்சின் காயங்கள்
எண்ணக் கருவில் அகிம்சையினை
ஏற்று வாழப் பணித்தவனை
தண்ணீர் அருந்தும் வேளையெல்லாம்
தானே நினைக்கும் என்நெஞ்சம்!

- பாவலர் திருமகள்

ஆனந்த கானம்

அதிகாலை கேட்டேனுன்
ஆனந்த கானம்
மதியுன்னை ஆழும்
மனத்துள் – பதித்தேன்
பாலாடை கொண்ட
பருவகால மாற்றங்கள்
நூலாடை எங்கும் நுழைந்து

முத்தமிழே

ஆள்வாய் தினமும்
அமுதான தீந்தமிழே
தாள்மலரைப் போற்றும்
தரணியெங்கும்–நாள்தோறும்
நான்வணங்கும் முத்தமிழே
நன்மை புரிந்துவக்க
வான்மழையாய்ப்
பெய்திட வா

மகிழும் காலம்

வண்ணக் கோலம்
வானில் போட்டுநீயும்
எண்ணக் கனவில்
இன்பம் ஊட்டுகின்றாய்
கண்கள் காணும் காட்சி
யாவுமொன்றாய்
கண்டு மகிழும்
காலம் மலராதோ?

பார்

தினத்தோறும் பூக்களில்
தேனெடுக்கும் தேனி
மனமகிழ்ந் தூட்டும் மலர்கள்
வனமெங்கும் சுற்றிவரும்
வெண்ணிலா சொல்லும்
கதைகேட்க
பற்றுடன் கண்விழித்துப் பார்

- ரூபா அன்ரன், சுவிஸ்

சிறுகதை

சபீனா சோமசுந்தரம்



பின்னாலிருந்த அகிலன் ரஞ்சித்தின் முதுகில் தட்டி "என்னடா..?" என்றான்

சென்ற மாத தொடர்ச்சி...

"மச்சான் போன் அடிக்கிதுடா.. பொறு யாரெண்டு பாக்கிறன்.." என்று பைக்கை நிப்பாட்டினான்.

"டேய் விசராடா உனக்கு.. இப்ப போனா முக்கியம்..? அங்க பார் அவங்கள மிஸ் பண்ண போறம்.. பைக்க எடுடா.." என்று அவசரப்படுத்தினான்.

ரஞ்சித் கைபேசியை வைத்துக் கொண்டு தடுமாறவும் "என்னடா.. நீ.. இறங்கு.." என்று சொல்லி ரஞ்சித்தைப் பின்னால் ஏற்றிக் கொண்டு அகிலன் பைக்கை மீண்டும் முறுக்கினான்.

பைக்கின் வேகத்தை அதிகரித்தான். ஆனாலும் அவர்களைப் பின்தொடர முடியாமல் தவறவிட்டார்கள்.

அகிலன் அவ்வளவு எளிதில் எந்தப் பிரச்சினையிலும் தலையிட மாட்டான். என்ன என்றாலும் சரி, முடிந்தவரை பொறுத்துப் போகலாம், சமாதானமாக போகலாம் என்பதே அவனுடைய எண்ணம்.

ஆனால், அதுவே கைமீறிப் போகுமாக இருந்தால், அவன் எடுக்கும் நடவடிக்கைகள் அந்தப் பிரச்சினைக்கு ஒரு முடிவுகட்டிவிட்டுதான் அடங்கும்.

இதுவும் கூட அப்படிதான், ரஞ்சித் சொன்னபடி அங்கு ஒரு கொலை நடக்க போவது உண்மை என்றால், அதைத் தடுத்து நிறுத்த என்று அவன் முடிவெடுத்துதான் அவர்களைப் பின்தொடர்ந்தான்.

ஆனால் இப்போது அவர்களை தவறவிட்ட காரணத்திற்காக தன் முடிவிலிருந்து பின்வாங்க அவனால் முடியவில்லை.

ஒரு வழியாக அவர்கள் போன பாதையைக் கண்டுப்பிடித்து, நண்பனோடு அந்த அடர்ந்த காட்டுக்குள் முன்னேறினான் அகிலன்.

அடர்ந்த காட்டைக் கிழித்துக் கொண்டு அந்த ஒற்றையடிப் பாதை நீண்டு கொண்டே போனது. கொஞ்சதூரம் போக, அகிலன் பைக்கை நிறுத்தினான்.

"அகில்.. ஏன்டா பைக்க நிப்பாட்டிட்ட.." என்று ரஞ்சித் கேட்க..

"டேய்.. கத்தாதடா.. மெதுவா கதை.. எனக்கென்னவோ இதுக்கு மேல நாம நடந்து போறது தான் சரி எண்டு தோணுது.. ஒரு வேள அவங்கள் பக்கத்தில தான் இருக்கிறாங்கள் என்டா, பைக் சத்தம் கேட்டால் சிக்கல்.." என்று சொல்லி பைக் சாவியைத் திருகி பைக்கின் ஸ்டார்டை அணைத்தான் அகிலன்.

"மச்சான் கொஞ்சம் பயமா இருக்குடா.." என்று ரஞ்சித் தயங்கி நிற்கவும்,

"டேய் இவடத்த நிண்டு மினக்கட ஏலாடா.. குயிக்கா போவம் வா.. பாத்து வா.." என்று சொல்லியபடி முன்னோக்கி நடந்தான் அகிலன்.

அகிலனும், ரஞ்சித்தும் ஒரு அரை கிலோ மீற்றர் தூரம் நடந்திருப்பார்கள்.

கண்ணுக்கு எட்டிய தூரத்தில் ஒரு சிறிய வெளிச்சம் தெரிந்தது. இருவரும் நடையைத் தளர்த்தி, அந்தச் சிறிய பாதையில் நடக்காமல்



மரங்களுக்குப் பின்னால் மறைந்து, காட்டுப் பற்றைக்குள் இறங்கி நடந்தார்கள்.

அகிலன் பின்னால் வந்து கொண்டிருக்கும் ரஞ்சித்தை எச்சரித்தபடி முன்னோக்கி நடந்தான்.

இருவரும் அவர்களை நெருங்கி விட்டீருந்தார்கள்.

அது அரைவாசி கட்டியபடி, கைவிடப்பட்ட நிலையில் கிடக்கும் ஒரு கட்டிடம். இருவரும் கட்டிட சுவரின் பின்னால் ஒளிந்தார்கள்.

"மச்சான் நடுக்காட்டுக்குள்ள எவனோ கிறுக்கன் பில்டிங் கட்டிட்டு பாதில விட்டுட்டு ஓடியிருக்கான்டா.." என்று அகிலனின் காதில் கிசுகிசுத்தான் ரஞ்சித்.

"டேய்.. சும்மா இருடா.." என்று நண்பனைக் கடிந்து கொண்டு, மெல்ல தலையை நீட்டி கட்டிடத்தின் முன் பக்கமாக எட்டிப் பார்த்தான் அகிலன்.

அங்கு நடுவில் ஒரு சார்ஜர் லைட் ஒளிர்ந்து கொண்டிருந்தது. ஐந்து பேர் சுற்றி இருந்து பேசிக்கொண்டிருந்தார்கள். ஐவரும் இருபது தொடக்கம் இருபத்தைந்து வயது மதிக்கத்தக்க இளைஞர்கள்.

அதில் ஒருவன் ஒரு சிறிய பேப்பர் துண்டைப் பிரித்து, அதிலிருந்து எதையோ கையில் கொட்டி, உள்ளங்கையில் வைத்து தேய்த்து மூக்கால் உறிஞ்சினான்.

அகிலன் ரஞ்சித்திடம் திரும்பி "அவங்கள் ட்ரக்ஸ் பாவிக்கிறாங்கள்டா.. ம்ம்.. ஆனா நீ சொன்ன மாதிரி கேர்ள் யாரும் இல்லையேடா அவடத்த.." என்றான்.

"வடிவா பாருடா.. போன்ல அவன் அப்படி தான் கதைச்சவன்.."

அதோட அவன் கதைச்சதில முக்கியமான விசயம்.. இண்டைக்கு அவள சீரழிச்சு, கொன்னு புதைக்கனும்டா.. இல்லாட்டி என்ர ஆத்திரம் அடங்காது.. என்டுதான் போன்ல கத்திட்டு நின்டவன்.." என்று ரஞ்சித் சொல்ல,

அகரம்
விளம்பரத் தொடர்புகளுக்கு
00 49 176 47 11 87 11

ஒரு முறை யோசித்த அகிலன் "நீ இவடத்தயே நில்லு.. அவங்கள வோட்ச் பண்ணிட்டே இரு.. நான் பின்பக்கத்தால போய் பாக்கிறன்.." என்று மெல்ல நகர்ந்து, சுவரோடு உரசியபடி கட்டிடத்தின் பின்பக்கம் போனன்.

அந்தக் கட்டிடத்தின் பின்பக்கம் ஒரு ஜன்னல் தெரிந்தது.

அகிலன் அந்த ஜன்னல் வழியே எட்டிப் பார்த்தான். உள்ளே ஒரு பெண்ணை கட்டிப் போட்டிருந்தார்கள்.

அகிலனும், ரஞ்சித்தும் இந்த இடத்திற்கு வருவதற்கு நீண்ட நேரத்திற்கு முன் அவளை இங்கு கொண்டு வந்திருக்க வேண்டும் என்று அகிலனுக்குத் தோன்றியது.

அவளை நீண்ட நேரமாக அடித்துத் துன்புறுத்தியிருக்கிறார்கள் போலும். கன்னம் சிவந்து வீங்கிப் போயிருந்தது. தலைமுடி, உடை எல்லாம் கலைந்து, கசங்கிக் களைத்து போய் கிடந்தாள்.

அகிலன் வந்த வழியே மெல்ல ரஞ்சித்திடம் திரும்பி வந்தான். அகிலன் வரவும், ரஞ்சித் அவனை கேள்வியாய் பார்க்கவும்.

"ஓமடா.. உள்ள ஒரு கேர்ள் இருக்கிறாள்.. சின்ன பிள்ள போலதான் இருக்கு.. நல்லா அடிச்சு கொடுமைப் படுத்தியிருக்காங்கள் போல.." என்றான் அகிலன்.

"அடுத்து என்ன மச்சான் செய்ய போறம்..? ஐஞ்சு பேரையும் சமாளிக்க ஏலுமாடா..?" என்றான் ரஞ்சித்.

தாடையைத் தடவியபடி யோசித்த அகிலன், "கொஞ்சம் வெயிட் பண்ணுவம்டா.. அவங்கள் குடிக்கிறாங்கள்.. ட்ரக்ஸ் எடுக்கிறாங்கள்.. ஆக்கள் கொஞ்சம் வெறி ஏறட்டும்.. அவங்கள் குடிச்சு முடிக்கிற வரைக்கும்

வெயிட் பண்ணுவம்..?" என்றான் அகிலன்.

"ஆனா மச்சான் அதுக்கிடையில அந்த கேர்ள்ல கை வச்சிட்டாங்கள் என்டா..?" என்று ஒருவித பயத்தோடு ரஞ்சித் கேட்கவும்.

"அப்பிடி நடந்தா ரிஸ்க் எடுக்கதான் வேணும்.. வேற வழியில்ல.." என்றான் அகிலன்.

யோசனையோடு, நண்பர்கள் இருவரும் காத்திருந்தார்கள். கொஞ்ச நேரம் போக சிரிப்பு சத்தமும், கதைக்கும் சத்தமும் பலமாகக் கேட்டது.

அகிலன் மெல்ல எட்டிப் பார்த்தான். அவர்கள் ஏதோ சொல்லி சிரித்துக் கொண்டிருந்தார்கள். அதில் ஒருவன் ஏதோ சொல்லிவிட்டு எழுந்து உள்ளே போனான்.

"ரஞ்சித் ஒருத்தன் உள்ள போறான்.. இனி வெயிட் பண்ணி சரி வராது.. நீ மறைஞ்சு நிண்டே கவனி... நான் அந்த பக்கம் போறன்.." என்று சொல்லி, பின்பக்கமாக ஓடி அங்கிருந்த ஜன்னல் வழியே ஏறி உள்ளே பாய்ந்தான் அகிலன்.

கட்டிப்போட்டிருந்த பெண்ணை நெருங்கியவனை, அகிலன் பாய்ந்த வேகத்தில் அவன் வாயை கைகளால் பொத்தி, இழுந்து அடித்தான்.

நீண்ட நேரம் அவன் வாயை தன் கைகளால் பொத்தியபடி சத்தம் போடாமல் நின்றான் அகிலன். நேரம் போக, போக அவனிடம் ஒரு அசைவும் இல்லை. அகிலன் அவனை சுவர் ஓரமாக சாய்த்துக் கிடத்தினான்.

ஓடிப்போய் அந்த பெண்ணைத் தட்டி எழுப்பினான். கண்விழித்து பார்த்த அந்த பெண் திணறினாள்.

"தங்கச்சி சத்தம் போடாதீங்க.. ப்ளீஸ்.. உங்கள காப்பாத்ததான் வந்திருக்கிறன்.." என்று சொல்லி, அகிலன் அவள் கட்டுகளை அவிழ்த்து, அவளைத் தூக்கி ஜன்னல் வழியா வெளியே அனுப்பினான்.

பின் தானும் ஜன்னல் வழியே பாய்ந்து வெளியேறினான்.

அகிலன் அந்த பெண்ணோடு வரவும், ரஞ்சித் பயத்தோடு ஒன்றும் புரியாமல் விழித்தான்.

"அவங்கள் எங்கடா.." என்றாள் அகிலன்.

"இன்னும் குடிச்சு முடியலடா அவங்கள்.." என்று ரஞ்சித் சொல்ல இருவரும் மெல்ல எட்டிப் பார்த்தார்கள்.

அப்போது ஒருவன் எழுந்தான்.

தொடரும்...



19

ஆண்டில்....

Radio - by - Phone

ETR

ஐரோப்பிய தமிழ் வானொலி

அழையுங்கள்! வானொலியைக் கேட்டு மகிழுங்கள்..!!

00 4934 5483411998

தொலைபேசி இலக்கத்தில்

ஐரோப்பியத் தமிழ் வானொலி



நேரடி நிகழ்ச்சிகளில்
பங்குபெற
அழையுங்கள்

00 49 231 700 977 60

மேலதீக விபரங்களுக்கு... **www.etr.fm**



மகிழ்வுடன்.... அகரம் | அகர தீபம் | ETR NEWS | ETR Music



ராஜபக்ஷக்கள் மீளெழுச்சி சாத்தியமா?

பாரதி

'அரசியலிலிருந்து தாம் ஒதுங்கிப் போய் விடவில்லை, மீண்டும் எழுந்து வருவோம்' எனக் காட்டிக் கொள்வதற்கான பிரயத்தனங்களை ராஜபக்ஷக்கள் முன்னெடுத்துள்ள நிலையில், ஜனாதிபதி ரணில் விக்கிரமசிங்கவின் அண்மைக் கால நகர்வுகள், அவர்களை வெலவெலக்கச் செய்துள்ளது. ரணிலைப் பகைக்கும் நிலையில் ராஜபக்ஷக்களோ, மொட்டு அணியோ இல்லை. ஆனால், ரணிலை மீண்டும் ஜனாதிபதியாக்குவது என்ற இலக்குடன் முன்னெடுக்கப்படும் நடவடிக்கைகளால், மொட்டு அணி சிதைந்து, சின்னாபின்னமாகும் நிலை உருவாகியிருக்கின்றது. இதிலிருந்து கட்சியை எப்படிப் பாதுகாப்பது? என்பதுதான் ராஜபக்ஷக்கள் முன்பாக இன்றுள்ள பிரச்சினை.

கொழும்பு அரசியலை இன்று சூடாக்கிக் கொண்டிருப்பது இதுதான். அடுத்த வருட முற்பகுதியில் நடைபெறும் என எதிர்பார்க்கப்படும் ஜனாதிபதித் தேர்தலை, இலக்கு வைத்ததாகவே அரசியல் காய் நகர்த்தல்கள் அனைத்தும் உள்ளன. ஜனாதிபதித் தேர்தலுக்கு முன்னதாக உள்ளூராட்சிமன்றத் தேர்தல்கள், மாகாண சபைத் தேர்தல்கள் நடத்தப்பட வேண்டும் என்றாலும்கூட, தனக்கு வாய்ப்பானதாக உள்ள ஜனாதிபதித் தேர்தலை முதலில் நடத்துவதுதான் ரணிலின் இலக்கு.

தற்போதைய களநிலையின் படி, அடுத்த மார்ச் மாதமளவில் ஜனாதிபதித் தேர்தலும், அதனைத் தொடர்ந்து பொதுத் தேர்தலும் நடைபெறும். இதுதான் ரணிலின் நிகழ்ச்சி நிரல். மாகாண, உள்ளூராட்சி தேர்தல்களுக்கு முதலில் செல்வது ஜே.வி.பி.யையும், சஜித் அணியையும் பலப்படுத்திவிடும் என்பது ரணிலின் கணக்கு. அதேவேளையில், ஜனாதிபதித் தேர்தலை எதிர்கொள்வதற்காக தமது ஐ.தே.க.வை பலப்படுத்துவதற்கான நடவடிக்கைகளை முன்னெடுத்துவரும் அதேவேளையில், கட்சிக்கு வெளியேயும் சில அணிகளை உருவாக்குவதற்கு ரணில் மறைமுகமாக ஆதரவளிக்கின்றார். அதில், முக்கியமானதுதான் மொட்டு அணியின் அதிருப்தியாளர்களை, தனக்கு ஆதரவாக இணைக்கும் வேலை.

மொட்டு அணிக்கு 10 அமைச்சர் பதவிகள் வேண்டும் என அடம்பிடித்தவர்கள், இப்போது மௌனமாகி விட்டமைக்கு இதுவும் காரணம். அமைச்சர் பதவிகள் வேண்டாம், கட்சியைப் பிளவுபடுத்தாமலிருந்தால் போதும் என்பதுதான் ராஜபக்ஷக்களின் தற்போதைய நிலைப்பாடு. மொட்டு அணியைச் சிங்கள இளைஞர்களின் அரகலய போராட்டம், கடந்த வருடத்தில் சின்னாபின்னமாக்கியது தெரிந்ததுதான். அதன் பின்னரும் தம்மை ராஜபக்ஷக்களுக்கு நெருக்கமானவர்களாகக் காட்டிக் கொண்டால், மக்கள் மத்தியில் செல்ல முடியாது என்பதைத் தெரிந்து கொண்ட மொட்டுவின் அதிருப்தியாளர்கள் சிலர், தனித்தனிக் குழுக்களாகச் செயற்படத் தொடங்கியிருக்கின்றார்கள்.

இந்தக் குழுக்கள் அனைத்தும் இணைந்து, ரணிலை ஆதரிப்பதற்கு முடிவெடுத்திருப்பதாகத் தெரிகின்றது. ஜனாதிபதித் தேர்தலில் தமது தரப்பில் யாரையும் களமிறக்க முடியாத நிலையில் உள்ள ராஜபக்ஷக்களுக்கு, இது பெரும் அச்சத்தைக் கொடுக்கின்றது. சஜித் அணியிலிருந்தும் ஒரு சிலர் ரணிலுக்கு ஆதரவாக செயற்படலாம் என எதிர்பார்க்கப் படுகின்றது. இந்த நிலையில் கட்சியை எவ்வாறு காப்பாற்றுவது? என்பது ராஜபக்ஷக்களுக்கு பெரும் நெருக்கடியைக் கொடுத்திருக்கின்றது. இது ராஜபக்ஷக்களின் வாரிசு அரசியலுக்கும் இடியாக விழலாம் என்பதுதான் அவர்களது அச்சத்துக்குக் காரணம்.

இந்தப் பின்னணியில்தான், நீர்கொழும்பு மாவட்ட நாடாளுமன்ற உறுப்பினர் நிமல் லான்சா உட்பட, பொதுஜன பெரமுனவில் இருந்து விலகி, சுயாதீனமாக இயங்கும் நாடாளுமன்ற உறுப்பினர்கள் இணைந்து ஆரம்பித்துள்ள அரசியல் கூட்டணிக்கு, ஒத்துழைப்பு வழங்க வேண்டாம் என முன்னாள் அமைச்சர் பசில் ராஜபக்ஷ, ரணில் விக்கிரமசிங்கவிடம் கோரிக்கை விடுத்துள்ளார். இப்படியான அரசியல் கூட்டணி ஆரம்பிக்கப்படுவதால், பொதுஜன பெரமுனவுக்குப் பாதிப்பு ஏற்படும் என பசில் சுட்டிக்காட்டியுள்ளார். மேலும் இந்தக் கூட்டணியால், பொதுஜன பெரமுனவின் நாடாளுமன்ற உறுப்பினர்கள், தனக்கு பெரும் அழுத்தங்களைக் கொடுத்து வருவதாகவும் ஜனாதிபதியிடம் பசில் கூறியிருக்கின்றார்.



இந்த விடயம் தொடர்பாக பசில் ராஜபக்ஷ, ஜனாதிபதியைச் சந்தித்து இரகசியமாகப் பேசியுள்ளார். அதனைத் தொடர்ந்து நிமல் லன்சா உள்ளிட்ட நாடாளுமன்ற உறுப்பினர்களும் ஜனாதிபதியைச் சந்தித்து பேச்சுவார்த்தை நடத்தியுள்ளனர். அப்போது பொதுஜன பெரமுனவின் முடிவு குறித்து ஜனாதிபதி, நிமல் லான்சாவுக்குத் தெரியப் படுத்தியுள்ளார். பொது ஜன பெரமுனவுக்கு எதிராக ஆரம்பிக்கப்பட்டுள்ள இந்த புதிய அரசியல் கூட்டணியின் அலுவலகம், ராஜகிரியவில் திறக்கப்பட்டுள்ளது. அவர்கள் வேகமாகச் செயற்படத் தொடங்கியுள்ளார்கள். இதுவரையில் மொட்டு அணியில் உள்ள சுமார் 40 எம்.பி.க்கள் இந்த அணியில் இணைவதற்கு விருப்பம் தெரிவித்துள்ளார்கள்.

இதனையடுத்து அதனைச் சீர்குலைக்க, ராஜபக்ச குடும்பத்தின் முக்கிஸ்தர்கள் தீவிரமான நடவடிக்கைகளில் இறங்கியுள்ளதாகக் கூறப்படுகிறது. முன்னாள் ஜனாதிபதி கோட்டாபய ராஜபக்ஷவைச் சந்தித்துள்ள நாமல் ராஜபக்ஷ மற்றும் நிபுண ரணவக்க ஆகியோர், புதிய அரசியல் கூட்டணிக்கு ஆதரவளித்து வரும் முன்னாள் ஜனாதிபதியின் செயலாளர் சுகீஷ்வர பண்டாரவை அதில் இருந்து விலகுமாறு கோரியுள்ளனர். எனினும் கோட்டாபய இந்த கோரிக்கையை நிராகரித்துள்ளார் என்றும் தெரிவிக்கப்படுகின்றது. கோட்டாபயவுக்கும், மற்றைய ராஜபக்ஷக்களுக்கும் இடையில் உருவாகியிருக்கும் முரண்பாடுகளையும் இச்சம்பவம் பிரதிபலிக்கின்றது.

இதனிடையே புதிய கூட்டணியின் நாடாளுமன்ற உறுப்பினர்கள், கொழும்பில் அரசியல் கட்சிகளுடன் பேச்சு வார்த்தை நடத்தியுள்ளனர். நாடாளுமன்ற உறுப்பினர்களான அனுர பிரியதர்ஷன யாப்பா, சுசில் பிரேம ஜயந்த, லசந்த அழகியவண்ண, நிமல் லான்சா, துமிந்த திஸாநாயக்க, நளின் பெர்னாண்டோ, மகிந்த அமரவீர, பிரியங்கர ஜயரத்ன ஆகியோர் இந்த பேச்சுவார்த்தையில் கலந்து கொண்டுள்ளனர். புதிய அரசியல் அணி ஒன்றை அமைத்துக் கொண்டு, ஐ.தே.க.வுடன் கூட்டணி அமைப்பதுதான் இவர்களது நோக்கம் எனக் கூறப்படுகின்றது. ராஜபக்ஷக்களுடன் தம்மை அடையாளம் காட்டுவது, தமது எதிர்கால அரசியலைப் பாதிக்கும் என இவர்கள் கருதுகின்றார்கள்.



அதேவேளை முன்னாள் ஜனாதிபதி கோட்டாபயவின் செயலாளரான சுகீஷ் வர பண்டார, எதிர்வரும் பொதுத் தேர்தலில், கொழும்பு மாவட்டத்தில் போட்டியிட திட்டமிட்டுள்ளார். இவ்வாறான நிலைமையில், நிமல் லான்சா தலைமையிலான புதிய கூட்டணி எதிர்வரும் ஜனவரி மாதம் 19 ஆம் திகதி மிகப் பெரிய பொதுக் கூட்டம் ஒன்றை நடத்த தயாராகி வருகிறது. அதற்கு முன்னர் மொட்டு அணியிலிருந்து மேலும் சிலர் வெளியே செல்வதைத் தடுப்பதற்காகத்தான் ரணிலை அவசரமாகச் சந்தித்து பேசியிருக்கின்றார் பசில். அடுத்து வரும் வாரங்களில் இன்னும் சுவாரஸ்யமான சம்பங்களை எதிர்பார்க்கலாம்.

இந்த அணி உருவாகுவதற்கு முன்னதாக ஐ.தே.க.வைப் புனரமைத்து, அதனை பலமான ஒரு கட்சியாக மீளக்கட்டியெழுப்புவது ரணிலின் நோக்கமாக இருக்கின்றது. தமது கட்சியைப் பலப்படுத்திக் கொண்டு, மொட்டுவிலிருந்து பிரிந்து வரக்கூடிய அணி மற்றும் சஜித்திடமிருந்து பிரிந்து வரக்கூடியவர்களை இணைத்து, பலமான கூட்டணி ஒன்றை அமைப்பதுதான் ரணிலின் திட்டம் என அவருக்கு நெருக்கமானவர்கள் தெரிவிக்கின்றார்கள். 13ஐ தருவதற்குத் தயாராக இருப்பதாகக் காட்டிக்கொள்வதன் மூலமாக, தமிழ் வாக்குகளைப் பெற்றுக் கொள்ளக் கூடியதாக இருக்கும் என ரணில் கருதுகின்றார். மறுபக்கத்தில் அதில் பொலிஸ் அதிகாரம் இருக்காது எனக் கூறுவதால், சிங்களக் கடும் போக்காளர்களையும் தனக்கு எதிராகத் தூண்டிவிட முடியாதிருக்கும் என்பது அவரது கணிப்பு!

அதேவேளை, 'உயிர்த்த ஞாயிறு' தாக்குதலின் பின்னர், தடை செய்யப்பட்ட ஐந்து முஸ்லிம் அமைப்புகள் மீதான தடையையும், ரணில் கடந்த வாரம் நீக்கியிருக்கின்றார். இது முஸ்லிம் வாக்குகளை இலக்கு வைத்த ஒரு நகர்வாகவே பார்க்கப்படுகின்றது. அதேவேளையில், இஸ்லாமிய நாடுகளிலிருந்து உதவிகளைப் பெறுவதற்கும் இது அவருக்கு உதவலாம்.

ஜனாதிபதித் தேர்தலில் வெற்றி பெற்று விட்டால், தாம் அமைக்கும் புதிய கூட்டணி மூலமாக, நாடாளுமன்ற பெரும்பான்மையைப் பெற்றுவிட முடியும் என்பதும் ரணிலின் திட்டம். முதலில் ஜனாதிபதித் தேர்தலில் வெற்றி! அதன் பின்னர் மற்றைய வெற்றிகள், ஒன்றன்பின் ஒன்றாக வரும் என்பது அவரது கணக்கு. சர்வதேச நாணய நிதியத்தின் இரண்டாவது தொகுதிக் கடன் செப்டம்பர் மாதத்தில் கிடைக்கும். அதனையடுத்து வரப்போகும் புதிய வருடத்துக்கான பட்ஜெட், தேர்தலை இலக்காகக் கொண்டதாக மக்களுக்கு ஓரளவுக்கு நிவாரணங்களைக் கொடுப்பதாக அமையலாம்.

THOOYA COMMUNICATION

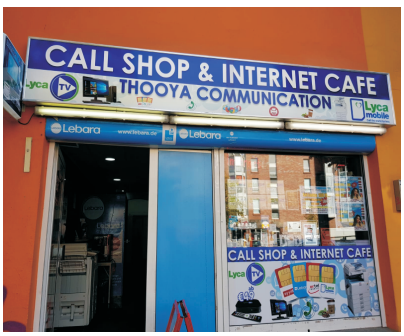



Rheinische Str 80
44137 Dortmund



ஈழத்துப் பூதந்தேவனார்

சிறீ சிறீஸ்கந்தராசா, யாழ்ப்பாணம்

ஈழத்து இலக்கிய வரலாறு சங்ககாலத்தில் இருந்து தொடங்குவது வழக்கம். ஈழத்துப் பூதந்தேவனாருடனேயே ஈழத்துத் தமிழிலக்கியப் பாரம்பரியம் தொடங்குகிறது எனக்கூறுவது இன்று மரபாகிவிட்டது. சங்கப் புலவர்களில் ஒருவரான ஈழத்துப் பூதந்தேவனார் என்பவர் இலங்கையைச் சேர்ந்தவர் என்பது பொதுவான கருத்து.

இதைத் தவிர யாழ்ப்பாண இராச்சியக் காலத்துக்கு முற்பட்ட இலங்கைத் தமிழரின் இலக்கியம் பற்றிய தகவல்கள் எதுவும் கிடைத்தில்லை. ஈழத்துப் பூதந்தேவனாரை ஈழத்தவராக ஏற்றுக்கொண்டால், சங்ககால நூல்களின் பின்னெல்லையான கி.பி. 3ம் நூற்றாண்டிற்கு முன்னர் எழுந்தனவாகவே இப்பாடல்கள் அமையும்.

அகநானூறு: 88, 231, 307,

குறுந்தொகை: 189, 343, 360,

நற்றிணை: 366

ஆகிய பாடல்கள் ஈழத்துப் பூதந்தேவனாருடையவை.

ஈழத்துப் பூதந்தேவனார் என்பவர் சங்க இலக்கியங்களிலே நான்கு வகைப் பெயர்களில் அழைக்கப்படுகின்றார்.

குறுந்தொகை 343, அகம் 88 - ஈழத்துப் பூதந்தேவன்.

நற்றிணை 366 - ஈழத்துப் பூதந்தேவனார்.

குறுந்தொகை 189, 360 - மதுரை ஈழத்துப் பூதந்தேவன்.

அகம் 231, 307 - மதுரை ஈழத்துப் பூதந்தேவனார்.

இவ்வாறு குறுந்தொகை, அகநானூறு, நற்றிணை நானூறு ஆகிய நூல்களில் வரும் ஏழு செய்யுள்களில் இருந்து ஈழத்துப் பூதந்தேவனார் பற்றி அறியமுடிகின்ற போதிலும் இவர் ஈழத்தவர் என்பதற்கான எந்தவொரு ஆதாரமும் இந்நூல்களில் இடம்பெறவில்லை. 'ஈழத்து' என்ற அடைமொழியை மட்டும் வைத்துக்கொண்டு இவர் ஈழநாட்டினராக இருக்கலாம் எனக் கருதுவோரும் உள்ளனர்.

'ஈழத்து' என்ற அடைமொழியுடன் இரண்டு இடங்களிலும், 'மதுரை ஈழத்து' என்ற அடைமொழியுடன் இரண்டு இடங்களிலுமாக அழைக்கப்பட்ட இவர் இலங்கையர்தானா என்பதற்கான ஆதாரங்களினைத் தேடப் பலர் முற்பட்டுள்ளனர்.

வேறுசிலர் 'ஈழம்' என்ற அடைமொழியின் அடிப்படையில் வரலாற்று ரீதியான



ஆதாரங்களைத் தேட முற்பட்டு, இலங்கைக்கு வழங்கிவரும் பெயர்களில் இதுவும் ஒன்றாகையால் இவர் ஈழத்தவரே எனச் சுட்டிக் காட்டினர்.

இவர் ஈழத்தில் இருந்து மதுரையில் சென்று வசித்த காரணத்தினால் காலப்போக்கில் மதுரை ஈழத்துப் பூதந்தேவனார் என்ற பெயரில் அழைக்கப் பட்டிருக்கலாம் எனக் கருதவும் இடமுண்டு.

"இவர் ஈழ நாட்டில் நின்று மதுரையில் வந்து தங்கிய பூதன் மகன் தேவன் எனப்படுவார்" என்று நற்றிணை நானூறுக்கு தெளிவுரை எழுதிய அ. நாராயணசாமி ஐயர் அவர்கள் குறிப்பிடுகின்றார். மதுரை ஈழத்துப் பூதந்தேவனார் என்பவர் குறிஞ்சி, பாலைத் திணைகளுக்கான ஏழு அகப் பாடல்களைப் பாடியிருக்க, பூதந்தேவனார் என்ற புலவர் ஒருவர் மருதத் திணையைச் சிறப்பித்துப் பாடியிருப்பது நோக்கத்தக்கது.

குறுந்தொகை 285, நற்றிணை 80 ஆகிய இரு செய்யுள்களும் இவரால் பாடப்பட்டிருக்கின்றன. மருதத் திணையைச் சிறப்பித்துப் பாடி, அகத்திணையிலே களவு நிகழ்ந்திருப்பதைக் கூறுவதாக இவருடைய பாடல்கள் காணப்பட, மதுரை ஈழத்துப் பூதந்தேவனாரோ,

"வாடை வீசும் குளிர் காலத்திலே
தலைவியைப் பிரிந்து செல்வோன்
மடமையுடையவன்"

என்ற பொருள் பட குறிஞ்சித் திணைப் பாடல்களைப் பாடியுள்ளார்.

எனவே பாடல்களைத் திணை அடிப்படையில் நோக்குகின்ற போது இருவரும் வெவ்வேறு புலவர்கள் எனக் கருத இடமுண்டாயினும், மதுரை ஈழத்துப் பூதந்தேவனாரும் ஈழத்துப் பூதந்தேவனாரும் ஒருவரே எனக் கொள்ளும் நாம் 'ஈழத்து' அல்லது 'மதுரை ஈழத்து' என்ற அடைமொழி இல்லாத காரணத்தினால் இவரை மதுரை ஈழத்துப் பூதந்தேவனார் அல்லர் என இலகுவாக ஒதுக்கிவிட முடியாது.



ஈழத்துப் பூதந்தேவனார் கடைச் சங்கப் புலவராக இருக்க வேண்டும் என்ற கருத்து வலுவுடையதாக உள்ளது. "பசும்பூட் பாண்டியனை" பாட்டுடைத் தலைவனாகக் கொண்டு இவர் பாடிய (அகம் 231) பாடல் ஒன்றின் மூலம் இவருடைய காலம் பற்றிய கருத்துக்கள் முன்வைக்கப் படுகின்றன.

பசும்பூட் பாண்டியனை பரணர், நக்கீரர், மதுரைக் கணக்காயர் முதலியோரும் பாடியிருக்கின்றனர். எனவே இவர்கள் எல்லோரும் சமகாலத்தினரா என்ற ஐயமும் எழுகின்றது. எனினும் பசும்பூட் பாண்டியனின் காலத்தை மட்டும் வைத்துக் கொண்டு ஈழத்துப் பூதந்தேவனாரின் காலத்தை வரையறை செய்வதென்பதும் கடினமானதே!.

எது எப்படியாக இருப்பினும் இவர் பசும்பூட் பாண்டியனுக்குப் பிற்பட்டவர் அல்லது சம காலத்தவர் என்பது புலனாகின்றது. அதேபோல் 'பரணர், நக்கீரர், மதுரைக் கணக்காயர், மதுரை ஈழத்துப் பூதந்தேவனார் ஆகியோர் சமகாலத்தவர் என்று கூறுவதும் பொருத்தமானதல்ல'

ஈழ நாட்டைச் சேர்ந்த புலவரான ஈழத்துப் பூதந்தேவனார் கி.பி. 3ஆம் நூற்றாண்டைச் சேர்ந்தவர் என பேராசிரியர் ஆ. வேலுப்பிள்ளை அவர்கள் பல சான்றுகளை முன்வைத்து 1998 இல் யாழ்ப்பாணப் பல்கலைக் கழகத்தில் நினைவுப் பேருரை ஒன்றை நிகழ்த்தியமை குறிப்பிடத் தக்கது.

இதேவேளையில் சங்கப் புலவரான முரஞ்சியூர் முடிநாகராயர் ஈழ நாட்டைச் சேர்ந்தவர் எனவும் மன்னாரில் முசலி (முரஞ்சி) என்ற கிராமத்தவர், எனவும் 'ஈழ மண்டலப் புலவர் சரிதம்' என்ற நூலில் ஆ.முத்துத்தம்பிப் பிள்ளை அவர்கள் குறிப்பிடுகின்றார்.

ஈழத்துக்கும் தமிழகத்துக்கும் இடையிலான வணிக நிலைத் தொடர்பினை நாம் பட்டினப்பாலையில் இருந்து அறிந்து கொள்ளமுடிகின்றது. நீண்ட காலம் தொட்டு ஈழத்துக்கும் தமிழகத்துக்கும் இடையில் இடையறாத் தொடர்பு இருந்து வருவதனை அவ்வப்போது வரலாற்று, புவியியல் ஆய்வுகள் நிறுவியுள்ளமையினையும் மறந்துவிடக் கூடாது.

எனவே நீண்ட காலமாக வணிக, பண்பாட்டு, மொழித் தொடர்புகளினால் பிணைக்கப்பட்ட தமிழகத்துக்கு இலங்கைத் தமிழ்ப் புலவர் ஒருவர் சென்று

வாழ்வதென்பது இயலாத ஒன்றல்ல. அவ்வாறே ஈழத்துப் பூதந்தேவனாரும் மதுரையில் சென்று வசித்திருக்க முடியும்.

நிறுவன ரீதியாக (சங்கம்) புலவர்களை அனுசரித்துப் போற்றிய மதுரையில் இருந்து கொண்டு தனது இலக்கியப் பணியினை மேற்கொண்டிருக்கலாம். இவ்வகையில் ஈழத்து இலக்கிய வரலாற்றினை ஈழத்துப் பூதந்தேவனாருடன் தொடங்குவதே சிறப்பானதாக அமையும்.

ஈழத்துப் பூதந்தேவனார், ஈழத்துப் பூதன். சங்ககாலத்துப் புலவர்.

இவரது தந்தை ஈழத்துப் பூதன். ஈழநாட்டிலிருந்து பாண்டியநாடு சென்று மதுரைச் சங்கத்தில் புலவராய் திகழ்ந்தார். இவர் தனது தந்தையாகிய ஈழத்துப் பூதனோடு மதுரை சென்று, கற்றுப் புலவரானார் என்றும் கூறப்படுகின்றது.

ஈழத்து பூதந்தேவனார் என்னும் பெயர் நற்றிணையிலுங் குறுந்தொகையிலும் செய்யுள் முகப்பில் காணப்படுகின்றது. யாழ்ப்பாணப் பல்கலைக்கழகத்தில் 1998 இல் நிகழ்ந்த நினைவுப் பேருரை ஒன்றில் பேராசிரியர் ஆ.வேலுப்பிள்ளை அவர்கள், ஈழநாட்டைச் சேர்ந்த புலவரான ஈழத்துப் பூதந்தேவனார் கி.பி. 3 ஆம் நூற்றாண்டைச் சேர்ந்தவர் என்று பல சான்றுகளை முன்வைத்து எடுத்துக்காட்டியமை குறிப்பிடத்தக்கது.

அகநானூறு : 88, 231, 307,
குறுந்தொகை : 189, 343, 360,
நற்றிணை : 366,

அகநானூறு 88 தரும் செய்தி இது குறிஞ்சித்திணைப் பாடல்.

காட்டு விலங்குகள் திரியும் வழியில் தலைவன் வந்திருக்கிறான். காவல் காக்கும் கானவன் கண்ணில் படாமல் வந்திருக்கிறான் இப்படி அரும்பாடு பட்டு வந்திருக்கிறான். நீ அவனிடம் செல் என்று தலைவியிடம் தோழி சொல்லும் பாடல் இது.

திணை:- குறிஞ்சி,

துறை:- இரவுக்குறி வந்த தலைமகன் சிறைப்புறத்தானாகத் தோழி சொல்லியது.

“முடைச்சுவற் களித்த மூரிச் செந்தினை
ஓன்குவண்ர்ப் பெருங்குரல் உணீஇய, பாங்கர்ப்
பகுவாய்ப் பல்லி பாடுஓர்த்துக் குறுகும்
புருவைப்பன்றி வருதிறம் நோக்கி,
கடுங்கைக் கானவன் கழுதுமிசைக் கொளீஇய
நெடுஞ்சுடர் விளக்கம் நோக்கி வந்து, நம்
நடுங்குதுயர் களைந்த நன்ன ராளன்
சென்றனன் கொல்லோ தானே-- குன்றத்து
இரும்புலி தொலைத்த பெருங்கை யானைக்
கவுள்மலிபு இழிதரும் காமர் கடாஅம்
இருஞ்சிறைத் தொழுதி ஆர்ப்ப, யாழ்செத்து,
இருங்கல் விடர் அலை அசுணம் ஓர்க்கும்
காம்புஅமல் இறும்பில் பாம்புபடத் துவன்றிக்
கொடுவிரல் உளியம் கெண்டும்
வடுஆழ் புற்றின வழக்குஅரு நெறியே?”

- அகநானூறு(களிற்றியானை நிரை (88)

விலங்கினம்

காட்டுப் பல்லி : தினையை மேயச் செல்லும் புருவைப் பன்றி, காட்டுப் பல்லியின் ஒலியைக் கேட்டுக்கொண்டே செல்லுமாம்.

அசுணம் : புலியைக் கொன்ற யானை தன் கடாம் என்னும் மதம் ஒழுகக் குரல் கொடுத்ததாம். அந்தக் குரல் ஒலியை யாழின் இசை என்று எண்ணி மலைப்பாறை வெடிப்புகளில் இருக்கும் அசுணம் என்னும் விலங்கு கேட்டு இன்புற்றதாம்.

உளியம் : உளியம் என்பது கரடி. இது புற்றைக் கிண்டிக் கறையானை உண்ணும்.

புருவை : காட்டுப் பன்றியைப் புருவைப் பன்றி என்றனர். மலைநிலத்தில் விளைந்திருக்கும் தினையைப் புலுவைப் பன்றி மேய வரும். குறிஞ்சிநிலக் கானவன் பரண்மீது ஏறி இருந்துகொண்டு தன் கையிலிருக்கும் தீப்பந்தத்தைச் சுற்றி அதனை ஓட்டுவான்.

“ஈழத்துப் பூதந்தேவனார் ஈழநாட்டைச் சேர்ந்தவர் என, பேராசிரியர் வேலுப்பிள்ளை பல சான்றுகளைக் காட்டி விளக்கியுள்ளார். இவர் காட்டிய சான்றுகளைத் தகுந்த ஆதாரங்கள் காட்டி மறுக்கும் வரை ஈழத்துப் பூதந்தேவனாரை ஈழநாட்டவர் எனக் கூறத் தயங்க வேண்டியதில்லை” என பேராசிரியர் எஸ். சிவலிங்கராஜா தனது நூலில் குறிப்பிடுகின்றார்.



நந்தவனம் சந்திரசேகரன்



பேரினவாத கிளர்ச்சி மீண்டும் தூண்டப்படுகிறதா?

"உங்களின் எதிரிகளை நீங்கள் கட்டுப்படுத்த விரும்பும் போது, வலிமையை விட நீங்கள் எந்த முறையை கையாளுகிறீர்கள் என்பது மிக முக்கியமானது" என்கிறார் அமெரிக்காவைச் சேர்ந்த கவிஞர் ஹென்றி வாட்ஸ் வொர்த் லாஸ் ஃபெல்லோ. இலங்கையில் ஜனாதிபதி ரணில் நிலையும் இவ்வாறே நெருக்கடியான நிலையில் இருக்கிறது. காரணம், ஜனாதிபதி பதவியை விட்டு ஓடி ஒரு வருடம் கழிந்த நிலையில், இவ்வளவு நாட்கள் மௌனமாக இருந்த கோட்டப் பயா ராஜபக்சேவை, அவரது ஆதரவாளர்கள் மௌனத்தை கலைக்குமாறு அழுத்தம் கொடுத்து வருகின்றனர்.

மீண்டும் ராஜபக்சே கூட்டம் வெளியே வந்தால், தற்போது ஜனாதிபதியாக இருக்கும் ரணிலின் பதவிக்கு நெருக்கடி வரலாம். இதை எப்படி சமாளிக்க போகிறார்? என்ற எதிர்பார்ப்பும் கூடியிருக்கிறது. தற்போது இலங்கையில் நிலவும் வறட்சி, நீர் நெருக்கடி போன்றவற்றால் விவசாயிகளுடன் இணைந்து, மீண்டும் போராட்டத்தைத் தொடங்க கூடும் என உளவுத்துறையும் எச்சரித்துள்ளது.

கடந்தாண்டு ஏற்பட்ட பொருளாதார நெருக்கடியால், மக்கள் தொடர் போராட்டம் நடத்தி, அதிபர் மாளிகையை மக்கள் கைப்பற்றியதால், ராஜபக்சை குடும்பத்தினர் அரசாங்கப் பதவியை ராஜினாமா செய்ய வேண்டியச் சூழல் ஏற்பட்டது. மீண்டும் அப்படி ஒரு நிலைமை ஏற்பட்டால், ரணிலின் நடவடிக்கை எவ்வாறு இருக்கும்? என்ற வினாவோடுதான் இன்றைய இலங்கையின் அரசியல் நகர்வு இருக்கிறது.

பொருளாதார நெருக்கடியில் இருந்து இலங்கையை தனது தனித் திறமையால்

மீட்டெடுத்த ரணிலுக்கு, மக்கள் மத்தியில் நல்ல பெயர் கிடைத்திருந்தாலும், அவரை ஜனாதிபதியாக்கிய ஆதரவாளர்களின் மௌனம் கலையும் போது, அதை எவ்வாறு எதிர்கொள்வார்? என்பதையும் ஆச்சரியத்தோடுதான் பார்க்க வேண்டி உள்ளது. இலங்கையின் அமைச்சரவைக் கூட்டத்தில் அண்மையில் ரணில் பேசும்போது, கடந்த ஆண்டு மே, 9ஆம் திகதி நடந்தது போன்று, பொது அமைதியின்மை உருவாக்க சில குழுக்கள் முயற்சிப்பதாகத் தனக்கு உளவுத்துறை எச்சரித்துள்ளதாக தெரிவித்துள்ளதை வைத்துப் பார்க்கும் போது, ரணிலை ஜனாதிபதி பதவியில் இருந்து இறக்குவதற்கான வேலைகளும் நடக்கலாம் என்ற ஐயப்பாடும் எழுவதை மறுக்க முடியாது.

இலங்கையில் நிலையான ஆட்சியை இனி யாராலும் கொண்டு வர முடியாது என்ற சூழல் நிலவுவதைப் பார்க்கும் போது, பொருளாதார இன்னும் மோசமான நிலைமைக்குப் போகலாம் என்பதையும் அவதானிக்க வேண்டும். இலங்கை அரசியலில் 13ஆவது திருத்தத்தை முதன்மையாக்கி, நடைமுறைப்படுத்த



வேண்டும் என்று ரணில் விரும்புகிறார். ஆனால், ராஜபக்சேக்களின் ஆதரவாளர்கள் இதை விரும்பவில்லை. நாட்டின் ஒற்றை ஆட்சி முறைக்கு ஆபத்து வந்துவிடுமோ என்றும் பயப்படுகிறார்கள்.

"நாட்டின் 69 லட்சம் பேர் ஒன்று திரண்டு, கோட்டாபய ராஜபக்சேவுக்கு ஆணை கொடுத்து இருக்கிறார்கள். இந்த ஆணையின் மிச்சத்தைத் தான் ரணில் விக்ரமசிங்கே இங்கே தொடர்கிறார். எனவே அவர் கொண்டு வரும் தீர்மானத்தை நிறைவேற்றக்கூடாது" என்று கோட்டபய பயாவின் நெருங்கிய ஆதரவாளரும், அநுராதாபுரம் மாவட்ட எம்.பி.யுமான



பேராசிரியர் சன்னஜெயசுமன தனது எதிர்ப்பைத் தெரிவிக்கிறார்.

இவ்வாறான சூழலில் கோட்டபய ராஜபக்சே மௌனம் காப்பது, நாட்டின் ஒற்றை ஆட்சிக்கு ஆபத்து ஏற்படுத்திவிடும் என்று ராஜபக்சேவின் ஆதரவாளர்கள் கூறுவது, 13க்கு எதிராக பௌத்த சிங்கள பேரினவாதக் கிளர்ச்சியை மீண்டும் தூண்டிவிடும் நோக்கத்திலேயே தங்களின் நகர்வுகளை முன் வைப்பதாகப் பார்க்க முடிகிறது.

மீண்டும் நாட்டில் போர் சூழலை கொண்டு வர வேண்டும் என்பதையும் இவர்கள் விரும்புகிறார்களா? என்றும் நினைக்கத் தோன்றுகிறது. 13ஆவது திருத்தத்தை முழுமையாக நடைமுறைப்படுத்தும் ஜனாதிபதி ரனிலின் திட்டம் குறித்து பிரதமர் தினேஷ் குணவர்த்தன தலைமையிலான பொது சன பெரமுனவின் நாடாளுமன்ற குழு, வெளிப்படையான அறிக்கை ஒன்றை சபையில் வெளியிட்டு, தனது நிலைப்பாட்டை தெளிவுபடுத்த வேண்டும் என்று அவர் கூறியிருப்பதில் பின்னணியைப் பார்க்கும்போது, பேரினவாதம் மீண்டும் சந்தங்கொள்ளத் தொடங்கியுள்ளதோ என்ற அச்சமும் ஏற்படுகிறது.

இலங்கையில் மீண்டும் ஒரு போர் சூழலோ, பொருளாதார நெருக்கடியோ ஏற்பட்டால், நாட்டின் நிலைமை என்னவாகும்? என்பதையும் இன்றைய அரசியல்வாதிகள் நினைத்துப் பார்க்க வேண்டும். இலங்கையை விட மிகச் சிறிய நாடுகள் எல்லாம் பல துறைகளில் முன்னேறிக்கொண்டிருக்கும்போது, நாம் இன்னும் அண்டை நாடுகளிடமே கையேந்திக் கொண்டிருக்கிறோமே என்பது பற்றிய சிந்தனை இல்லாமலும், தெளிவான அரசியல் பார்வை இல்லாமலும் இருப்பது நல்லதல்ல.

மக்கள் எல்லாவற்றையும் அவதானித்துக் கொண்டுதான் இருக்கிறார்கள். எவ்வளவு காலம்தான் பொறுமையாக இருப்பார்கள் என்பதையும், பதவி சுகத்திற்காக ஆசைப்படும் இன்றைய அரசியல்வாதிகள் கவனத்தில் கொள்ள வேண்டும். எல்லாமே மாற்றத்துக்குரியது என்பதை மறந்து விடக்கூடாது.



BCN TRAVELS (REISEBÜRO)

Consulting Network.ug

(Travels-Business-Worldwide)



RYANAIR

easyJet

KLM

Emirates

AIR CANADA

SINGAPORE AIRLINES

QANTAS

International
Monye Transfers

Ria
Worldwide Money Transfer

small world
Money Transfer

Last Minute Tickets avaliable on Sunday and Holidays

Tel : 01638714369

Flugtickete und hotel kann man auch hier buchen

Rheinische str-72
44137 Dortmund

023110876360
023110876361
Fax : 023110876362

bcntravels@hotmail.de

People's Insurance
Covid19 Insurance

Health Declaration Form
Ministry of Health - Sri Lanka

SRILANKA, INDIA CANADA, AUSTRALIEN, SINGAPUR, ERUOPEA, UK, USA

AIR FRANCE

Lufthansa

الطيران العماني OMAN AIR

QATAR AIRWAYS القطرية

AIR INDIA

BRITISH AIRWAYS

www.bcn-travels-dortmund.com



கல்லெறி வேலுப்பிள்ளை

"என்ன கொடுமை சரவணா!"



வணக்கம் பாருங்கோ, எப்பிடி சுகமா இருக்கிறியளே...?

தியாக தீபம் திலீபனின்ர நினைவு நாளும் வருகுது. மக்கள் புரட்சி வெடிக்கட்டும் என்று சொன்ன திலீபன் கனவு நனவாகேல்லை, ஆனால் எங்கட தமிழர்கள் இப்ப வெடிக்கிற புரட்சி எல்லாம் நடிகனுக்கும் ஆட்டம் பாட்டம் போடுறவனுக்குமாகத்தான் வெடிக்குது கண்டியளோ.

என்னடா இவன் புதுசா உருட்டுறான் எண்டு நினைக்கிறியளோ .? இஞ்ச எதுவும் புதுசு இல்லை பாருங்கோ. இப்ப கொஞ்சக் காலமாக நடக்குறதைத்தான் சொல்லுறன் பாருங்கோ. எங்கடையள் சொந்த இனத்துக்குச் செலவழிக்கக் கஞ்சப்பட்டு நிப்பினம் பாருங்கோ, ஆனால் திரையில ஆடுறவன் பாடுறவன் எல்லாருக்கும் அள்ளிக்கொடுத்துக் கொண்டாடுவினம் பாருங்கோ. இதெல்லாம் ஒரு பக்கம் நடந்தாலும், எங்கட ஆக்கள் அதுக்குச் சொல்லுற நியாயங்கள் கொஞ்சத்துக்கும் குறைவில்லை பாருங்கோ. அதில வாதப்பிரதி வாதங்கள் எல்லாம் நடக்குது. சிலரின்ர கதைகளைக் கேட்டால் புல்லரிக்கும், மேயவிடக் கன்றுக்குட்டிதான் இல்லை பாருங்கோ.

நாங்கள் வாய்குளறக் கத்துறதாலையோ, அறிக்கை மூலம் கண்டனம் தெரிவிக்கிறதாலயோ எதுவும் நடக்கப்போறதில்லை பாருங்கோ. இப்ப கிட்டடியில இஞ்ச ஒரு இசைநிகழ்வு நடக்கப்போகுது எண்டு இந்தவருசத் தொடக்கத்திலேயே அறிவிச்சினம் பாருங்கோ. நிகழ்வைச் செய்யுற ஆக்கள் அதை அறிவிச்ச வேளையில, அது எப்ப வருகுது, அந்த நாள் ஏதும் ஈழத்தமிழருக்கு ஏதும் முக்கியமான நாளோ எண்டு எங்கட ஐரோப்பியப் படை நடத்துநர்கள் சிந்திக்கவேயில்லை. அல்லது இதுவரை காலமும் இசைநிகழ்வுகள் நடத்துறதை அவதானிச்சு வந்தவை எண்டால், இந்தமுறையும் அதைக்கேட்டிருக்க வேணும். கேட்டினமோ கேக்கேல்லையோ தெரியேல்லை, ஆனால் கடைசி நேரத்தில காய் கூய் எண்டு ஒரே அலப்பறை. தியாக தீபம் லெப்.கேணல் திலீபனின் நினைவு நாளில் இசை நிகழ்வா எண்டு கடும் போர் ஐரோப்பாவில தொடங்கிச்சுது கண்டியளோ.

பொதுமக்கள் அல்லது வேற ஏதாவது இங்கே உள்ள அமைப்புகள் வெறும் இருநூறு பேரோட செய்யுற நிகழ்வுகள் எண்டாலே தங்களட்ட அனுமதி எடுக்கவேணும் எண்டு கூக்காட்டுற வெள்ளைச்சட்டை வீரர்கள், இந்த நடைமுறையை ஏன் பெரிய இசைநிகழ்வுகள் செய்யுற இஞ்ச உள்ள ஆட்களுக்கு சொல்லேல்லை எண்டு என்னட்ட கேளாதேங்கோ. அது

ஊருக்கே தெரியும். ஏனெண்டால் இவை சொல்லி அவர்கள் கேக்கப்போறதில்லை எண்டுறதுதான் உண்மை.

நான் சொல்லவாற விசயம் என்னவெண்டால், இசை நிகழ்வு நடக்குதோ, நடிகர்கள் பட்டாளம் வருகுதோ அல்லது பேச்சாளர்கள் வருகினமோ என்னதான் நடந்தாலும், மாவீரர் வணக்கத்துக்குரிய நாட்களில் ஈழத்தமிழர்கள் பரவலாக வாழுமிடமெங்கும் அதனை நடத்தவேண்டும். ஐயோ அவன் வாறான், இவன் வாறான் எண்டு படம் ஓடுறதை விட்டுட்டு, நான் என்னுடைய மண்ணுக்காக மடிந்த மாவீரர்களின் நிகழ்வுகளை ஓரிடத்திலாவது செய்யவேணும் எண்ட உறுதி மனசில இருக்கவேணும். ஆகா ஓகோ எண்டு நடக்கிற நிகழ்வுகளுக்கு இலட்சம் பேர் போனாலும், நாங்கள் அதேநாளில தனித்துவமாக நின்று, எங்கள் மாவீரர் நிகழ்வுகளைச் செய்தோம் எண்ட அடையாளம் எங்கட வரலாறில பதியப்படும் பாருங்கோ.

அதைவிட்டுட்டு, வலையொளிகளில வாய்வீரம்காட்டுற நேர்காணல்களும், வெட்டிப்பேச்சுகளும் எதையும் தரப்போறதில்லை எண்டுறதுக்கு



அண்மையில நடந்த நிகழ்வு நல்ல உதாரணம் பாருங்கோ. நாங்கள் வெருட்டி, உருட்டி, இந்த மாதத்தில நடக்கவிடாமல் நிகழ்வைப் பிற்போட்டுட்டம் எண்டு ஒரு கூட்டம் வாய்வீரம் காட்டிக்கொண்டிருக்க, திருப்பவும் இரண்டு நாள் தள்ளி அதே மாதத்தில நிகழ்வு நடக்கும் எண்டு அவங்கள் போட, இப்ப சாக்குக்குள்ள தலையை விட்டுக்கொண்டு படைவீரர்கள் திரிவதாகக் கேள்வி.

இப்ப நான் உந்தப் படைவீரர்களிட்ட ஒண்டு கேக்குறன். அந்த நிகழ்வு குறித்த நாளில நடக்குதோ இல்லையோ அது ஒரு



பக்கம் இருக்கட்டும். நீங்கள் மொத்தமாகக் குத்தகைக்கு எடுத்துவைச்சிருக்கிற இடங்களிலே எத்தனை இடங்களில தியாக தீபம் திலீபன் நினைவு நாளை நடத்தினியள்? உங்கட கையில எத்தனை தமிழ்ப் பள்ளிக்கூடங்கள் இருக்குது? ஆகக்குறைஞ்சது 75 இடங்களிலே உள்ள தமிழ்ப் பள்ளிக்கூடங்களில நடத்தினாலே எவ்வளவு எழுச்சியாக இருக்கும் எண்டு நான் சொல்லியே உங்களுக்குத் தெரியவேணும் பாருங்கோ? உந்த இசைநிகழ்வுகள், கூத்தாட்டங்களை நிறுத்துறதுக்கு நீங்கள் வியூகம் அமைச்சு, இரவு பகலாக சிந்திச்சு, இராசதந்திரிகள் எல்லாம் ஒன்றுகூடி கும்மியடிச்ச மாதிரி, திரிபுபடுத்தப்பட்ட பாடநூல் ஐரோப்பா முழுவதும் வெளிவந்த போது எங்க எல்லாரும் போனனியள்?

அதுதான் போகுது எண்டு பாத்தால், நீதிமன்றத்தில முட்டுக்காலில நிண்டு "தீவிரவாதிகளான எங்களை ஆசீர்வதியும் நீதிபதியே" எண்டு கும்பிட்டு மண்டாடினது உலகத்துக்கே தெரியும். முடிஞ்சால் அதையும் ஒரு வலையொளி நேர்காணலில போட்டு ஞாயம் பிளக்கலாமே? நீங்கள் தான் துணிஞ்ச ஆக்களாச்சே, பண்ணித்தான் பாருங்களன்.

உங்கட காற்சட்டையில பின்பக்கம் இருக்கிற பெரிய ஓட்டையளை முதலில மூடுங்கோ. பிறகு கண்டன அறிக்கைகள், வலையொளி நேர்காணல்களில அரசியல் இராசதந்திர காய்நகர்த்தல்களைச் செய்யுறது பற்றி கதைவிடலாம், சீ .. கதையளக்கலாம். நீங்கள் நடத்துற நிர்வாகமே தலைகீழாக நிக்குது, இந்தச் சீத்துவத்தில மற்றவனில பிழை பிடிக்க, வேலிக்குள்ளால தலையை விட்டு மேயுற மாதிரி, மூண்டு பேர் மூஞ்சையக் கொண்டுவந்து வலையொளிக்குள்ள ஓட்டிப்போட்டு இருந்து ஞாயம் பிளக்கினம் பாருங்கோ. வலையொளியில கேள்வி நேரம் எண்ட வசதி இருந்தால் பலர் பிச்சு எடுத்துப்போடுவான்.

மற்றவன் எங்க வாறான் எங்க போறான் எண்டுறதுக்கு அப்பால, நாங்கள் எங்கட வரலாறைத் தக்க வைக்க என்ன செய்தோம் எண்டுறதுதான் இஞ்ச கேள்வி. அதைச் செய்யாமல் மற்றவனில நாங்கள் பிழை காண்பது எங்கட ஓட்டையை மறைக்கிறதுக்குச் சமம் பாருங்கோ. தியாக தீபம் லெப்.கேணல் திலீபனை உலக சமாதானத்தின் அடையாளமாக நாங்கள் பிரகடனம் செய்யவேணும் பாருங்கோ. அதேமாதிரி மண்ணுக்காக வீழ்ந்த ஒவ்வொரு மாவீரனையும் அடுத்த சந்ததிக்கு அறிமுகப்படுத்தவேணும் பாருங்கோ. இல்லையெண்டால் இந்தச் சந்ததியோட எல்லாம் போயிடும் கண்டியளோ. வெறுமனே மற்றவனுக்கு தடி ஓட்டுறதை விட்டுட்டு, நாங்கள் என்ன செய்தம், செய்யிறம் எண்டு சிந்திக்கவேணும் பாருங்கோ.

பாவம் என்ற கல்லறைக்கு பலவழி
என்றும் தர்மதேவன் கோவிலுக்கு ஒரு வழி
இந்த வழி ஒன்று தான்
எங்கள் வழியென்று நாம்
நேர்மை ஒருநாளும் தவறாமல்
நடை போடுவோம்

- அப்ப வரட்டே



Jaffna Stores

Geschäftsführer : Herr Thayaharan Nadarajah

மொத்தமாகவும்,
சில்லறையாகவும்
NSR தயாரிப்புகளை
விற்பனை செய்ய
விரும்புவோர்
தொடர்புகொள்ளுங்கள்

25
ஆண்டுகளாக
உங்களோடு நாங்கள்...

ENESAR N.S.R. என்.எஸ்.ஆர்

தயாரிப்புகளின்
ஏக விநியோகஸ்தர்கள்

மண்மணம் மாறாத சுவைதரும்
தரமான என்.எஸ்.ஆர். தயாரிப்புகள்

ஆசியா, ஆப்பிரிக்கா, சீனா நாடுகளின் அனைத்து விதமான உணவுப் பொருட்களுடன் மரக்கறி வகைகள், மீன் வகைகள், இறைச்சி வகைகள் அனைத்தையும் தரமாகவும், மலிவாகவும் பெற்றுக் கொள்ள பீல்பெல்ட் நகரில் ஒரு மாபெரும் நிறுவனம்



www.jaffnastores.com
info@jaffnastores.de

Tel. - 0521 174794
Mobile - 01732807906

Feilenstraße 8
33602 Bielefeld





பூமிபுத்திரன்

நைஜர் – மீண்டும் ஒரு புதிய களமுனை?

மேற்கு ஆபிரிக்க நாடான நைஜரில், இராணுவத்தினரால் மேற்கொள்ளப்பட்ட ஆட்சிக் கவிழ்ப்பை முறியடிக்க, படைபலத்தைப் பிரயோகிக்கப் போவதாக நைஜீரியா தலைமையிலான பிராந்திய நாடுகள் அறிவித்துள்ளன. இந்தப் பிராந்தியத்தில் உள்ள பிரான்சின் முன்னாள் காலனித்துவ நாடுகளில் அடுத்தடுத்து இடம்பெற்ற ஆட்சி மாற்றங்களும், காலனித்துவ எசமானான பிரான்சுக்கு எதிராக நிலவும் உணர்வுகளும் புரிந்து கொள்ளப்படக் கூடியவையே!.

மறுபுறம், மேற்குலகின் செல்வாக்கு வளையத்துள் இருக்கும் ஆபிரிக்க நாடுகள் ஒன்றொன்றாக வெளியேறுவதும், அந்த இடைவெளியை மேற்குலகுக்கு ஒவ்வாத நாடுகளான சீனாவும், ரஸ்யாவும் நிரப்புவதும் அமெரிக்க தலைமையிலான மேற்குலக கொதிப்படையச் செய்துள்ளதைப் பார்க்க முடிகின்றது. இந்நிலையில், நைஜரில் தற்போது உள்ள இராணுவ ஆட்சியைப் பலவந்தமாக அகற்றும் முயற்சிக்கு மேற்குலகம் மறைமுக ஆதரவை வழங்கி இருக்கிறது.

1990 முதல் ஆபிரிக்காவின் உப சகாரா பிராந்தியத்தில் 27 தடவைகளில் இராணுவம் பலவந்தமாக ஆட்சியைக் கைப்பற்றி இருந்தது. இதில் 78 வீதமான சம்பவங்கள் முன்னாள் பிரான்ஸ் காலனித்துவ நாடுகளிலேயே நடந்துள்ளது. அண்மைக் காலத்தில் புர்க்கினா பாசோ, கினி, மாலி, சாட் என முன்னாள் பிரான்ஸ் காலனித்துவ நாடுகளைத் தொடர்ந்து நைகரிலும் இராணுவம் ஆட்சியைக் கைப்பற்றி உள்ளது.

இது தொடர்பில் கருத்துத் தெரிவிக்கும் ஆய்வாளர்கள் பொதுவாகவே பிரான்ஸ் நாடு பின்பற்றிவரும் கொள்கைகள், நடைமுறைகளே இதற்கான காரணம் எனத் தெரிவிக்கின்றனர். முன்னாள் காலனித்துவ நாடுகளுக்கு சுதந்திரம் வழங்கப்பட்டாலும், அந்த

நாடுகளில் ஊழல் ஆட்சியாளர்களுக்கு முட்டுக் கொடுப்பதும், அவர்களைக் கட்டுப்படுத்துவதும், அந்த நாடுகளின் வளங்களை அளவுக்கு அதிகமாகச் சுரண்டுவதும் பிரான்சின் கொள்கைகளாக இருந்து வருகிறது.

நைகரில் தற்போது ஆட்சியைக் கைப்பற்றிய படைத் தரப்பு முன்னாள் ஆட்சியாளரான முகம்மட் பசூம் அவர்களின் மேற்குலக ஆதரவுப் போக்கைக் கண்டிப்பவர்கள். அது மாத்திரமன்றி அயல் நாடுகளில் உருவாகியுள்ள பிரான்சுக்கு எதிரான உணர்வுகளை அடுத்து, தனது சொந்த படைத் துறையில் சில களையெடுப்புகளைச் செய்ய முயற்சித்த வேளையிலேயே பசூம் பதவியில் இருந்து அகற்றப்பட்டுள்ளார். படையினரின் இந்த நடவடிக்கைக்கு உள் நாட்டில் மக்களின் ஆதரவும் உள்ளது. பிரான்சுக்கும், மேற்குலகுக்கும் எதிரான மனோநிலையைக் கொண்டுள்ள மக்கள், தாங்கள் நடத்திய ஒருசில ஆர்ப்பாட்டங்களில் ரஸ்ய நாட்டுக் கொடியைத் தாங்கி இருந்தமையை அவதானிக்க முடிகின்றது.



இந்தப் பிராந்தியத்தில் அண்மைக் காலத்தில் இதுபோன்று நடைபெற்ற இராணுவத்தினரின் ஆட்சிக் கவிழ்ப்புகள் பற்றி இத்துணை தூரம் சிந்தித்திராத மேற்குலகம் நைஜரில் மாத்திரம் படை பலத்தைப் பாவிக்க முனைவதற்கு பல காரணங்கள் உள்ளன.

முதலாவதாக இந்தப் பிராந்தியத்தில் அதிகரித்துவரும் ரஸ்யா மற்றும் சீனாவின் தலையீடுகளை ஒடுக்குவது. ரஸ்யாவின் தனியார் இராணுவமான கூவக்னர் குழுவின் செயற்பாடுகள் இந்தப் பிராந்தியத்தில்





அதிகரித்து வரும் நிலையில், அதற்கு முடிவுரை எழுதுவது. வக்னர் குழுவினர் இந்தப் பிராந்தியத்தில் உள்ள மாலி, லிபியா, மத்திய ஆபிரிக்கக் குடியரசு மற்றும் சூடான் ஆகிய நாடுகளில் செயற்பட்டு வருகின்றனர். நைஜரின் புதிய ஆட்சியாளர்களும் வக்னர் குழுவின் உதவியைக் கோரியுள்ளதாகச் செய்திகள் வெளியாகி இருந்தமை குறிப்பிடத்தக்கது.

அதேவேளை, நைஜரில் மேற்குலகின் இராணுவத் தளம் உள்ளது. இங்கு நிலைகொண்டுள்ள சற்றொப்ப 6,500 வரையான படையினரில் 1,500 அமெரிக்கர்களும், 1,100 பிரான்ஸ் நாட்டவர்களும், 300 இத்தாலியர்களும், 100 யேர்மனியர்களும் உள்ளனர். தற்போது நைஜரில் ஆட்சியைக் கைப்பற்றியுள்ள படைத் துறையினர் மேற்குலகிற்கு எதிரான நிலைப்பாட்டைக் கொண்டிருப்பதால், நைஜரில் உள்ள மேற்குலக இராணுவத் தளத்தின் எதிர்காலம் தொடர்பான கேள்விகள் எழுந்துள்ளன. இது மேற்குலகிற்குப் பாரிய அச்சுறுத்தலாகவும், பின்னடைவாகவும் நோக்கப்படுகின்றது.

ஆபிரிக்கக் கண்டத்தில் உள்ள முக்கியமான நாடுகளுள் நைஜரும் ஒன்று. அணுசக்தி உற்பத்திக்குத் தேவையான யுரேனியம் எனும் கனிமம் இங்கே அபரிமிதமாகக் கிடைக்கிறது. ஐரோப்பாவின் தேவையின் கால்பங்கு இங்கிருந்தே கிடைக்கிறது. விரைவில் பெற்றோலிய ஏற்றுமதியை ஆரம்பிக்கவுள்ள நைஜர், ஆபிரிக்காவில் இருந்து ஐரோப்பா நோக்கிப் படையெடுக்கும் அகதிகளின் தடுப்பரணாகவும் உள்ளது.

ஆபிரிக்காவில் தொடர்ச்சியாக தனது செல்வாக்கை இழந்துவரும் மேற்குலகம், அதனைத் தக்கவைத்துக் கொள்வதற்காகப் போராட வேண்டியிருக்கிறது. அது மாத்திரமன்றி ஆபிரிக்கக் கண்டத்தில் உள்ள கனிம வளங்கள் கிடைப்பதை உறுதி செய்ய வேண்டிய நிலையிலும் உள்ளது.

அழுத்தங்கள், வெருட்டல்கள், பொருளாதாரத் தடைகள் என இறைமையுள்ள ஆபிரிக்க நாடுகளை அச்சுறுத்தும் மேற்குலகின் பிடியில் இருந்து ஆபிரிக்க நாடுகளை விடுவிக்கும் நோக்கில் ரஸ்ய-ஆபிரிக்க உச்சி மாநாடு ஒன்றை ரஸ்ய அதிபர் விளாடிமிர் புட்டின் 2019இல் கூட்டியிருந்தார். இந்த வரிசையில் இரண்டாவது மாநாடு கடந்த மாதத்தில் ரஸ்யாவில் இடம்பெற்றிருந்தது.

இதேவேளை, சீனா அளவு கடந்த பொருளாதார உதவிகளை ஆபிரிக்க நாடுகளுக்கு வழங்கி வருகின்றது. அது



மாத்திரமன்றி இந்தப் பிராந்தியத்தில் சுரங்கத் தொழில், பெற்றோலிய உற்பத்தி என்பவற்றிலும் அதிக முதலீடுகளைச் செய்து வருகின்றது. ஆபிரிக்கக் கண்டத்தில் சீனாவின் பொருளாதார முதலீடுகள் கடந்த 17 வருடங்களில் 100 மடங்கு அதிகரித்து உள்ளதாகப் புள்ளி விபரங்கள் தெரிவிக்கின்றன. அத்தோடு 2019 வரையான 20 ஆண்டுகளில் சீனா இந்தப் பிராந்திய நாடுகளுக்கு 153 பில்லியன் டொலர்களைக் கடனாகக் கொடுத்து இருக்கிறது. உலகின் தனியொரு நாடாக சீனாவே அதிகக் கடன்களை ஆபிரிக்கக் கண்டத்துக்கு வழங்கியுள்ளமை குறிப்பிடத்தக்கது.

ஆபிரிக்கக் கண்டத்துக்கான ஆயுத ஏற்றுமதியிலும் ரஸ்யாவும், சீனாவுமே முன்னிலையில் உள்ளன. கடந்த ஐந்து ஆண்டுகளில் ரஸ்யா 26 விழுக்காடு ஆயுத தளபாடங்களையும், சீனா 19 விழுக்காடு ஆயுதங்களையும் ஒட்டு மொத்த ஆபிரிக்க நாடுகளுக்கும் ஏற்றுமதி செய்துள்ளன. ஒப்பீட்டு அடிப்படையில் பிரான்ஸ் 8 வீதமும் அமெரிக்கா 5 வீதமும் ஆயுதங்களை ஏற்றுமதி செய்துள்ளன.

இத்தகைய பின்னணியில் நைஜரில் ஆட்சியைப் பிடித்துள்ள இராணுவத் தலைமையைப் படையெடுப்பு ஒன்றை நடத்தியாவது அகற்ற வேண்டும் என அமெரிக்கா தலைமையிலான மேற்குலகம் நினைப்பது எதனால்? என ஊகிக்க முடிகின்றது. தமது காலனியாதிக்க, ஏகாதிபத்திய, சுரண்டல் நடவடிக்கைகள் தங்குதடையின்றி நடைபெற, எதிரி நாட்டு மக்களை மாத்திரமன்றி, சொந்த நாட்டு மக்களையே பலி கொடுக்கத் தயாராக உள்ள மேற்குலகம், நைஜர் விடயத்திலும் அதே முனைப்புகளையே மேற்கொண்டுள்ளது.

சொந்தக் கைகளை வைத்தே கண்ணைக் குத்துவது போல ஆபிரிக்கப் படைகளையே ஒன்றுடன் ஒன்று மோத விடுவதற்கு ஆயத்தங்கள் செய்யப் படுகின்றன. ஆபிரிக்க மண்ணில் இரத்தம் சிந்தப்படுவதால், ஆபிரிக்க மக்களுக்கு இலாபம் எதுவும் கிட்டப் போவதில்லை, மாறாக வல்லாதிக்க சக்திகளுக்கே இலாபம் என்பதை ஆபிரிக்கத் தலைமைகள் உணரும் நாள் வரை இதுபோன்ற மோதல்கள் ஓயப் போவதில்லை.





நரி கொடுத்த விருந்தும், கொக்கின் ஏமாற்றமும்!

பால பாடப் புத்தகத்தில் நரி, கொக்குக்குத் தட்டில் விருந்து படைத்தது. அதைக் கொக்கு தனது நீண்ட அலகால் உண்ண முடியாமல், பதிலுக்குக் கொக்கு, நரியை விருந்துக்கு தன் இடத்துக்கு அழைத்து, நீண்ட ஒடுங்கிய பாத்திரத்தில் விருந்து படைத்து. நரியைப் பழிக்குப் பழி வாங்கிய கதையைப் பள்ளிக் கூடத்தில் 3ஆம் வகுப்புப் படித்தவர்களும் மறக்க மாட்டார்கள். இந்தக் கதையின் படிப்பினை என்னவென்றால், உன்னை ஏமாற்றிவனை நீயும் ஏமாற்றி, எதிரிக்கு நற்புத்தியை வர வைக்க வேண்டும் என்பதே. இந்தப் பாடம் 3ஆம் வகுப்பு வரை படித்திருந்தாலே யாருக்கும் தெரிந்து விடும்.

ஆனால், இந்த அடிப்படை அறிவு கூட ஆங்கிலத்தில் இலண்டனில் சட்டம் படித்து கோட்டுச் சூட்டுப் போட்டு, அரசியல் நடத்திய தமிழ் அரசியல் தலைவர்களான பொன்.இராமநாதன், பொன். அருணாசலம், எலிசபெத் மகாராணிக்குக் கணிதப் பாடம் நடத்திய செ.சுந்தரலிங்கம் மற்றும் ஜீஜீ.செல்வநாயகம், முருகேசு திருச் செல்வம் அவரது மகன் நிலன் திருச்செல்வம் போன்றவர்களுக்கு இணையாக, அக்காலத்தில் கல்வி கற்ற சிங்களத் தலைவர்கள் யாரும் எஸ்.டபிள்யு.ஆர்.டி. பண்டார நாயக்காவைத் தவிர கிடையாது.

ஆனால், எல்லாத் தமிழ்த் தலைவர்களும் 8ஆம் வகுப்பே படித்த டி.எஸ் சேனாநாயக்க, ஸ்ரீமாவோ, பிரேமதாசா, மகிந்த கோட்ட பாயா ராஜபக்ஷேக்களிடம் கடந்த 76 வருடங்களாக எமாந்த சோண கிரிகளாக ஏமாற்றப் பட்டனர் என்பது வரலாற்று உண்மைகள். அதனால் தமிழ் இனம் அடைந்த சொத்துகள், உயிர் இழப்புகளின் பரிமானத்தை ஒரு சிறிதும் அறியாத சோற்றுச் சுகப் பிண்டங்களாக 1915 பொன்.இராமநாதன் தொடக்கம், இன்று 2023இல் சம்பந்தன், சுமந்திரன், சிறீதரன், டக்ளஸ், பிரேமச் சந்திரன், கருணா, சித்தார்த்தன், ஆரோக்கிய நாதன், பிள்ளையான், வரையான எல்லா தமிழ் அரசியல் வாதிகளும் இந்தக் கேவலத்தை தாம் மீண்டும், மீண்டும் எமாற்றப்பட்டு விட்டோம் என வெட்கம், மானம், ரோசம் இல்லாமல் வாக்களித்தத் தமிழ் மக்களுக்கும், உலக நாடுகளுக்கும் சொல்லித் திரியும் எமாளிகளாக நடப்பதை, அவர்கள் தமது சாதனையாக



நினைக்கும் வெட்கக் கேடான நிலை இன்னமும் தொடருகிறது.

1972ல் ஸ்ரீ மாவோ உருவாக்கிய இலங்கையில் அரசியல் சட்டம் இலங்கையையும், தமிழ் மக்களையும், தனிச் சிங்களச் சட்டத்துக்கும், சிங்கள இனத்துக்கும், புத்த மதத்துக்கும் இரண்டு தமிழ் நிமன ஸ்ரீலங்கா சுதந்திரக் கட்சியின் நியமன உறுப்பினராக்கி, அவர்களைத் தமிழ் இனத்தின் பிரதிநிதிகளாக உலகத்தையும், சட்டத்தையும் ஏமாற்றிய பொழுது, அதனைச் சட்டப்படி போராடி முறியடிக்க எந்த ஒரு கழுதைப் புத்திக்கும் வரவில்லை.

சுந்தரலிங்கம் என்கிற ஒரே ஒரு கழுதை மட்டும், ஒரு வழக்கைப் பதிவு செய்து, சிலநாட்கள் கனைத்து விட்டு, அந்த வழக்கையும் தொடராமல் பாதியில் போன இடம் தெரியாமல் ஓடிவிட்டது. இத்தனைக்கும் வவுனியா பா.உ.வாக இருந்த சுந்தரலிங்கம் பிரபலமான சட்டமேதை. சட்டப்படி போராடி முறியடிக்க ஜீஜீ, செல்வா, முருகேசு திருச் செல்வம் போன்ற சட்ட மேதைகளும் இலண்டன் வரை வழக்காடி இருந்தால், சிங்களத்தின் வண்டவாளம் எல்லாம் உலகத் தண்டவாளத்தில் சிதறிச் சின்னா பின்னமாகி இருக்கும்.

அதை நிகழாமல் தடுத்தது அமிர்தலிங்கத்தின் அகம்பாவமும், ஜீஜீ மீதான வன்மமும், எவரையும் எப்படியும் பழி வாங்கும் குரோத வெறியும்தான், தமிழ் இனத்தின் நலனைச் சிறிதும் கருதாமல் அவர் தலைமையில் இலங்கைத் தமிழ் அரசுக் கட்சியையும், தமிழ் மக்களையும் அழிவு நிலைக்குக் கொண்டு வந்தது.

அதன் பின்னர் 1980இல் பதவிக்கு வந்த ஜே.ஆர். 6ஆவது திருத்தச் சட்டம், பயங்கரவாத தடைச் சட்டம் என்பவற்றை நிறைவேற்றிய பொழுதும், அமிர்தலிங்கம் எந்த வகையிலும் அந்தச் சட்டங்களை சர்வதேச அரங்கில் விவாதப் பொருளாக எடுக்கவே இல்லை. இத்தனைக்கும் அவர் அன்றைய இந்தியப் பிரதமர் இந்திரா காந்தியின் செல்லப் பிள்ளை போல, இந்திய அரசியலில் போற்றப் பட்டிருந்தார்.

அன்று அவர் கண்கள் குருடாகிப் போகக் காரணம், அவர் ஜே.ஆருடன் கொண்டிருந்த கள்ளத் தொடர்புகள் மட்டும் அல்லாமல், அவரால் வளர்த்தும், தானாக வளர்ந்தும் விட்ட வேலுப் பிள்ளை பிரபாகரனின் அசுர வளர்ச்சியும், அமோகமான தமிழ் மக்களின் ஆதரவும் காரணம் ஆயின.





தமிழர் பிரச்சினையை, இந்தியப் பிரதமர் இந்திரா காந்தியின் அறிமுகத்தின் மூலம் தீர்ப்பது பற்றிய எண்ணம் சிறிதும் இல்லாதவராய் பிரபாகரனை அடக்கவும், அழிக்கவும் அமிர்தலிங்கத்தின் குறுக்கு மூளை அவரை ஜே.ஆரின் காலடியில் விழ வைத்தது.

கடந்த 76 வருட அரசியல் வரலாற்றைக் கொண்டிருப்பது அவர்களுக்கும், அவர்களுக்கு வாக்களித்து வரும் தமிழ் மக்களுக்கும் எத்தகை பெரிய அவமானம் என்று சிந்திக்கவும், திறமை இல்லாத தண்டச் சோறுகளாக வாழுகிறோம், தன்மான இன உணர்ச்சி எள் அளவும் இல்லையே என்கிற கவலை அவர்களுக்கும், தமிழ் மக்களுக்கும் இல்லை என நினைக்கும் அற்ப புத்தி படைத்தவர்கள் என்பதா?

இந்த நிலையில் தமிழர் நிலம் எல்லாம், சிங்கள பௌத்த வெறியர்களால் தமிழரிடம் இருந்து பலவந்தமாகப் பறித்து, புத்த விகாரைகளைக் கட்டியும், சிங்களப் புத்த பிக்குகளையும், காடையரையும், இராணுவ முகாம்களையும் கட்டி, தமிழ் மக்களை எங்காவது ஓடி விடுங்கள் என்கிற சிங்கள இனவெறி முழக்கம் தினமும் அதிகரித்து வருகிறது. இந்த இலட்சணத்தில் இவர்கள் அமெரிக்கத் தூதுவரிடம் என்னதான் பேசி முடித்தார்கள்? என்பது வழமை போல யாரும் அறியாத சிதம்பர ரகசியமாக உள்ளது.

மேலும் ரணிலிடம் என்ன கேட்டார்கள்? அவர் கொடுத்த பதில் என்ன? இவர்கள் ரணிலுடன் அரசியல் பேசுகிறார்களா? அல்லது குளிர் காய்வது போல ஒட்டி, உறவாடிக் கொஞ்சி விளையாடுகிறார்களா? என்பதை அவர்களின் உடல் மொழி காட்டுகிறது. வீட்டுச் செல்லப் பிராணிகளான நாய்களும், பூனைகளும் இந்த அளவுக்கு ஒட்டி, உரசி உறவாடுவதைக் காண முடியாது. இத்தனைக்குப் பின்னரும் இந்த நாய்களால் எந்த முயலையும் பிடிக்க முடியும் என, யாராவது நம்பினால், அப்படியானவர்களை ஆறு அறிவு படைத்த பிராணிகளாகக் கருத முடியாது. தமிழினம் அவர்களை நம்பி, தமக்கான அரசியல் தீர்வைப் பெற்றுத் தருவார்கள் என நினைப்பதை விடவும் மோசமான முட்டாள்தனம் இருக்க முடியாது.

நாடு கடந்த தமிழ் ஈழ அரசின் பிரதமர் விசுவநாதன் உருத்திரகுமார், இந்திய உள்துறை அமைச்சர் அமித் ஷா இலங்கையில் நடை பெற்றது தமிழ் இன அழிப்பு எனப் பேசியது குறித்து கருத்து தெரிவிக்கையில், தாம் விரைந்து அந்த வழியில் செயற்படப் போவதாகவும், தனித் தமிழ் நாடு குறித்து தீவிரமாகச் செயற்பட, புத்தி ஜீவிகளுடன் சர்வதேச அளவில் செயற்படத் திட்டமிட்டுள்ளதாகவும் குறிப்பிட்டார்.

மேலும், உள்நாட்டில் இக்கோரிக்கை வைப்பது, இலங்கை அரசமைப்புச் சட்டம் தடுப்பதால் புலம்பெயர் தளத்தில்தான் தமிழரின் கோரிக்கைகளை வைக்க முடியும் என்பதால், நாடு கடந்த அரசு தீவிரமாக செயலில் ஈடுபடும் என்றார். அமித் ஷாவின் பேச்சு நல்ல அடையாளமாக எடுத்து, அடுத்து வரும் இந்தியத் தேர்தலுக்கு முன்னதாக, எமது பிரச்சினை தொடர்பாக இந்தியப் பாராளுமன்றத்தில் அரசின் தீர்மானமாக நிறைவேற்ற நடவடிக்கை எடுக்க உள்ளதாகத் தெரிவித்தார்.

76 வருடங்களுக்கும் அதிகமாக சிங்கள நரிகள், கொக்குக்கு விருந்து வைத்து ஏமாற்றியது போதும். சிங்களத்தின் ஒற்றை ஆட்சி, புத்த மதம், தனிச் சிங்களச் சட்டம் என்ற விருந்தும் நரியின் 13 அதற்கும் மேலும், கீழும் என்கிற பித்தலாட்டப் பேச்சுகளை முற்றிலுமாக நிறுத்தி, நரியின் விருந்தை நரியே தின்ன ஒரு முடிவைக் கட்டி, தமிழர் நாம் தனித் தமிழ் நாடு நோக்கியப் பயணத்தைத் தொடரும் வேளை வந்து விட்டது. 'தனித் தமிழ் ஈழம்', தமிழரின் தாரக மந்திரமாக உலகம் எங்கும் ஒலிக்கச் செய்வோம்.

TR Bati

Professionnel, Fiable, Pile l´heure

நிபுணத்துவம், நம்பகத்தன்மை, குறித்த நேரத்தில்
அனைத்து வீட்டுவேலைகளும் செய்து கொடுக்கப்படும்.



+33 6 52 46 48 59
+33 6 52 60 29 06

1 Allée Pierre de Ronsard
77200 Torcy
France

contact@
www.trbati.fr
trbatikandiah@gmail.com

- Rénovation
- Plomberie
- Électricité
- Charpenterie
- Carrelage
- Parquet

- சீரமைப்பு
- தண்ணீர் குழாய் இணைப்பு
- மின்சார வேலை
- தச்சு வேலை
- மார்பிள் பதித்தல்
- பலகை பதித்தல்

Smt. லிதியா மயூரன், சுவிஸ்



27. தாம்ரசூட விநியோகஹ

குக்குடாதௌள பகே காகே உஷ்ரே வத்ஸேச லேகனே/ யுஜ்யதே தாம்ரசூடாக்யஹ கரோ பரதாவேதிபிஹி //

கருத்து

குக்குடாதௌள	சேவல்
பகே	கொக்கு
காகே	காகம்
உஷ்ரே	ஒட்டகம்
வத்ஸேச	பசுக்கன்று
லேகனே	எழுதுதல்

யுஜ்யதே தாம்ரசூடாக்யஹ கரோ பரதாவேதி



28. த்ரிசூல விநியோகஹ

பில்வபத்ரே த்ரித்வயுக்தே திரிசூல கர ஈரிதஹ /

கருத்து

பில்வபத்ரே	வில்வ இலை
த்ரித்வயுக்தே	மும்மூர்த்தி

திரிசூல கர ஈரிதஹ



உள்ளங் கைகளின் நிலைகள்

உத்தானம்	மேல் நோக்கியது
அதோமுகம்	கீழ் நோக்கியது
உன்முகம்	தன்னை நோக்கியது
பிரான்முகம்	வெளியே நோக்கியது

இத்தோடு நாம் அணைத்து 28 விநியோகங்களையும் பார்த்து முடித்தோம். அடுத்த அகரம் இதழில் இன்னும் ஒரு பாரதநாட்டிய கட்டுரையுடன் உங்களை சந்திக்கிறேன்.



FRANKFURT
TO
COLOMBO
QATAR AIRWAYS

AB749

Coming September

CENTURY
TRAVELS

Rheinische Str.29-44137-Dortmund

0231 58 96 557 | 0231 55 74 319

www.centurytravels.de info@centurytravels.de


வாடிக்கையாளர்களின்
பேராதரவுடன்
21ஆம் ஆண்டில்....
SK
SINCE 2003
S.K. Silks &
Gold Paradise
ADLER STR. 33, 44137
DORTMUND
Tel : 0231 9501647
Fax : 0231 9501648
மாபெரும்
ராஜ
முத்திரை