இலங்கையின் முதல் தமிழ்க் கத்தோலிக்க வார ஏடு

பாதுகாவலன்

PAATHUKAVALAN

Register as a Catholic weekly (G.P.O.197) Founded 19 Feb. 1876

St. Joseph's Catholic Press, 360 Main Street Jaffana, Sri Lanka. Tel: 021 - 222 - 2378 Fax: 021 - 222 - 9041, ISSN 1391 - 7633

மலர் : 140
இதழ் : 09
பக்கங்கள் : 08
திகதி : 22.05.2016
விலை : 20.00

குடும்ப வாழ்வில் பிரமாணிக்கமின்மைக்கு சுயநலமே காரணம்

பண்டத்தரிப்பு புனித பற்றிமா அன்னை திருத்தலத்தில் – யாழ் ஆயர்

திருச்சபை வரலாற்றில் 1917ம் ஆண்டு வைகாசி மாதம் 13ம் திகதி முதல் தொடர்ந்து ஆறு மாத காலங்களுக்கு போர்த்துக்கல் பத்திமா பதியிலே தூய மரியன்னை மூன்று சிறுவர்களுக்கு காட்சி கொடுத்த நாளை நினைவு கூர்ந்து நாமும் ஆண்டு தோறும் இப்பதியிலே புனித பற்றிமா அன்னைக்கு விழா எடுத்து வருகின்றோம்.

கத்தோலிக்கராகிய எமக்கு அன்னை மரியாள் என்றும் பரிந்து பேசுபவராக விளங்குகின்றாள். கானாவூர் திருமணத்தில் அவர்களது குறைபாடுகளை, அவர்கள் உணர்ந்து கொள்ளமுதல் தாமாகவே முன்னுணர்ந்து, தம் திருமகனிடம் பரிந்துரைத்து, "அவர் சொன்ன தெல்லாம் செய்யுங்கள்" எனக் கூறுவதன் வழியாக அவரது செயல்களில் நாம் நம் பிக்கை கொள்ளுமாறு வழிப்படுத்துபவராகவும் விளங்குகின்றாள்.

மரியன்னையின் இத்தகைய உயர்பண்பிற்கு காரணம் இறைவனின் அழைப்பை ஏற்ற போது "இதோ ஆண்டவரின் அடிமை" என்ற பிரமாணிக்கமான பதிலே. அவரது வாழ்விலும் அவர் சந்தித்த சோதனைகள், வேதனைகள், இடம் பெயர்வுகள் ஏற்பட்ட வேளையில் அச்சம் கொள்ளாது இயேசு வின் சிலுவை மரணம் வரை உடன் பயணித்து அவரது மீட்புச்

(8ம் பக்.பார்க்க...)

"செயல்களுடன் கூடிய விசுவாச வாழ்வை தூய ஆவியின் துணையால் வளர்ப்போம்."

இளவாலை மறைக்கோட்டக் கருத்தமர்வில் யாழ்.குருமுதல்வர்

புதிய ஆயர் அவர்களின் முன் மொழிவிற் கமைய "புதிதாய் வாழ்வோம்" கருப் பொருளில் யாழ்.மறைமாவட்ட ரீதியாக இடம்பெறவுள்ள மேய்ப்புப்பணி மகாநாட்டிற்கான செயற்பாடுகளில் ஒன்றாக, மறைக்கோட்ட ரீதியான விழிப் புணர்வை ஏற்படுத்தும் முகமாக, முதன்முதலில் இளவாலை மறைக்கோட்ட ஆலயங்களைப் பிரதிநிதித்துவப்படுத்திய இறைமக்களுக்கான ஆயத்தக் கருத்தமர்வு 07.05.2016 அன்று பண்டத்தரிப்புத் தியானத்தில் இளவாலை மறைக்கோட்ட முதல்வர் அருட்பணி. ம.யேசுரட்ணம் அவர்களின் தலைமையில் இடம்பெற்றது.

இக் கருத்தமர்விற்கான ஆரம்ப உரையினை யாழ். மறைமாவட்டக் குருமுதல்வர் அருட்கலாநிதி ப.யோ.ஜெபரட்ணம் அவர்கள் நிகழ்த்தும் போதே மேற்கண்டவாறு குறிப்பிட்டார். மேலும் அவர் குறிப்பிடுகையில் 1994இல் யாழ். மறைமாவட்ட ரீதியாக இடம்பெற்ற மேய்ப்புப் பணி மகாநாட்டிற்குப் பின்பு மீண்டும் புதிய ஆயர் அவர்கள் மறைமாவட்டத்தின் பல்வேறு நிலைகளிலான புதுப்பித் தலைக் கருத்திற் கொண்டு எதிர்வரும் ஐந்தாண்டுகளுக்கான திட்டங்களை மேற்கொள்வதற்காக இம் மகாநாட்டினை ஏற்பாடு செய்துள்ளார்.

இடர்வேளையில் பங்கேற்கும் ஆயர்

10.05.2016 அன்று இளவாலையை தாக்கிய மினி சூறாவளியினால் பெரும் சேதமடைந்த இளவாலை புனித யாகப்பர் ஆலயத்தின் பீடப் பகுதியையும் ஏனைய பகுதிகளையும் யாழ்.ஆயர் அவர்கள் பார்வையிடுவதையும் ஆலய மேய்ப்புப்பணி உறுப்பினர்களுடன் உரையாடுவதையும் படங்களில் காணலாம்.

கச்சதீவில் புதிய ஆலயம்

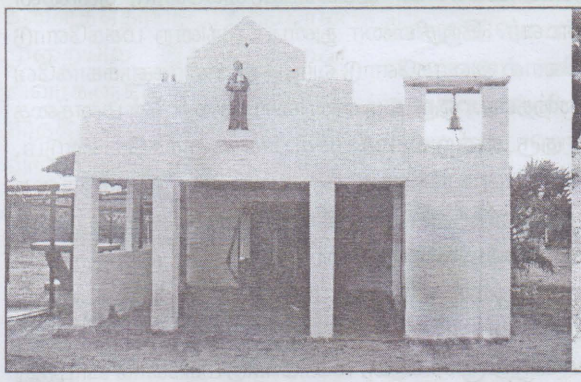

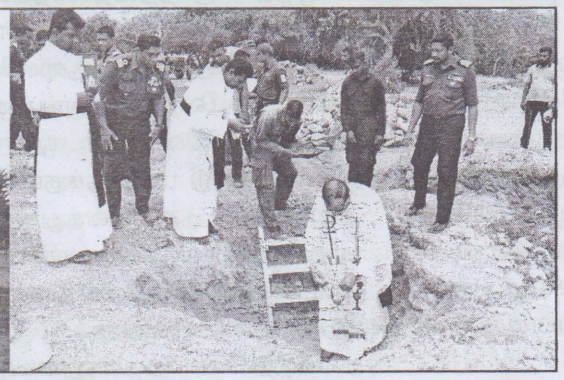

யாழ். ஆயர் பேரருட்திரு. ஜஸ்டின் ஞானப்பிரகாசம் ஆண்டகை அவர்களின் பணிப்பின்பேரில், கச்சதீவில் புதிய அந்தோனியார் ஆலயம் ஒன்றைக் கட்டுவதற்கான அடிக்கல் கடந்த மே மாதம் 9ம் திகதி நாட்டப்பட்டது. யாழ். மறைமாவட்டக் குருமுதல்வர் அருட்திரு.ப.யோ. ஜெபரட்ணம் அடிகளார் அடிக்கல் நாட்டிய இந்நிகழ்வில் நெடுந்தீவு பங்குத்தந்தையர்களும், கடற் படை உயர் அதிகாரிகளும் கலந்து சிறப்பித்தனர்.

ஒவ்வோர் ஆண்டும் அத்தீவில் நடைபெறும் புனித அந்தோனியார் விழாவுக்கு இலங்கையிலிருந்தும், இந்தியாவிலிருந்தும் செல்லும் ஆயிரக்கணக்கான மக்கள் விழாவைக் கொண்டாடுவதற்கு, தற்போதுள்ள ஆலயம் சிறியதாக இருப்பதால், புதிய ஆலயம் ஒன்றைக் கட்டுவதற்கு, யாழ். ஆயர் அவர்கள் கடந்த திருநாளின்போது தனது விருப்பத்தைத் தெரிவித்திருந்தார்.

(8ம் பக்.பார்க்க...)

திருச்சபையில் பெண் தியாக்கோன்கள் குறித்து ஆராய்வதற்கு ஒரு குழு

கத்தோலிக்கத் திருச்சபையில், பெண் தியாக்கோன்களை மீண்டும் நியமிப்பதற்கான வாய்ப்புகள் குறித்து ஆராய்வதற்காக, ஒரு குழுவை அமைப்பதற்குத் தான் விரும்புவதாக, திருஅவையில் பெண்களின் பங்கு குறித்த ஒரு நீண்ட கலந்துரையாடலில் கூறினார் திருத்தந்தை பிரான்சிஸ்.

ஏறத்தாழ தொள்ளாயிரம் பெண் துறவு சபைத் தலைவர்களை, சந்தித்து, துறவு வாழ்வில் பெண்களின் மறைப்பணியும், திருப்பணியும் பற்றி, அத்தலைவர்களுடன், ஒன்றரை மணி நேரம் நடத்திய நீண்ட கலந்துரையாடலில் இவ்வாறு கூறினார் திருத்தந்தை.

பெண் தியாக்கோன்களின் வரலாறு உட்பட, பல்வேறு சிக்கலான கேள்விகளுக்குப் பதிலளித்த திருத்தந்தை, தொடக்க காலத் திருஅவையில் பெண்களின் பங்கு குறித்த புரிதல் தெளிவில்லாமல் இருக்கின்றது என்றும், இந்த விவகாரம் குறித்து ஆராய்வதற்கு, ஒரு குழு அமைப்பது பயனுள்ளதாக அமையும் என்றும் கூறினார்.

திருஅவையில் தீர்மானம் எடுக்கும்நிலைகளில்பெண்களின் பங்கு அதிகரிப்பதைத்தான் பார்க்க விரும்புவதாகவும், தீர்மானங்கள் எடுக்கவும், அவற்றைச் செயல்படுத்தவும், பெண்களின் பங்கு மிகவும் முக்கியம் எனவும் கூறினார் திருத்தந்தை.

(8ம் பக்.பார்க்க...)

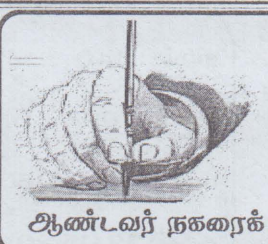

எமது எண்ணம்

ஆண்டவர் நகரைக் காக்கவில்லையெனில் காவலர்கள் விழித்திருப்பதும் வீணாகும்.

சாத்தானின் வல்லமையில் நம்பிக்கை கொள்ளாமல் தூய ஆவியாரின் வல்லமையில் நம்பிக்கை கொள்ளுங்கள்

இன்று சாத்தனின் வல்லமையில் நம்பிக்கை கொண்டு பயப்படுபவர்கள் அதிகரிப்பதன் காரணத்தினாலேயே மேற்படி தலைப்பில் எழுதவேண்டிய ஒரு நிலை ஏற்பட்டுள்ளது.

கடந்த 14ம் திகதி இரவு புனித மடுத்தீனார் குருமடத்தில் ஆயர் தலைமையில் ஆயிரக்கணக்கான இறைமக்கள் ஒன்றுகூடி திருவிழிப்பு ஆராதனை செய்து தூய ஆவியாரின் அருட்பொழிவைப் பெற்றுக்கொண்டோமல்லவா? தந்தையாகிய இறைவன் இயேசு வழியாக உன்னதத்திலிருந்து வல்லமையாம் தூய ஆவியாரை எமக்கு மாபெரும் கொடையாக தந்திருக்கிறார். அந்த ஆவியார் எம்மோடு இருந்துகொண்டு சொல்லொணாப் பெருமூச்சோடு எங்களுக்காக பரிந்துபேசிக்கொண்டு, அன்பு, மகிழ்ச்சி, அமைதி போன்ற கொடைகளைத் தந்துகொண்டிருக்கிறார் என்பதை நாம் ஆழமாக விசுவசிக்க வேண்டும்.

இதைவிடுத்து, தீய ஆவிதான், அதாவது சாத்தானின் வல்லமைதான் எம்மோடிருக்கிறது, அது எப்போதும் எமக்கு தீங்கு செய்துகொண்டிருக்கிறது, எமது வாழ்வை அழித்துக்கொண்டிருக்கிறது என்று பயந்து, சாத்தானின் வல்லமையில்தான் எமக்கு நம்பிக்கை உண்டு என்பதுபோல பயந்து நடுங்கி அதிலிருந்து விடுபட பல அவவிசுவாச செயற்பாடுகளில் ஈடுபடுகின்ற பலரையே இன்று நாம் காணக்கிடக்கிறது.

துன்பங்களும் பல சந்தர்ப்பங்களில் எமது நன்மைக்காக இறைவனால் அனுமதிக்கப்படுகின்றன என்பதை மறந்து எல்லாத்துன்பமும் சாத்தானின் வல்லமைதான் என்று முடிவுகட்டி, அதாவது பில்லி, சூனியம் என்று பெயர் சூட்டி அவற்றிலிருந்து விடுபட மீண்டும் சாத்தானின் வல்லமையைத்தேடி அலைகின்ற ஒரு துர்ப்பாக்கிய நிலை இன்று பலரில் காணப்படுகிறது.

இறைவனின் ஆவியின் வல்லமையின் முன்னால் எல்லாத் தீய சக்திகளும் நடுநடுங்கும் என்ற உறுதியான விசுவாசத்தை எம்மில் திடமாக வளர்த்துக் கொள்ளவேண்டும். சாத்தானின் வல்லமையில் நம்பிக்கை கொள்வதை விடுத்து இறைவனின் தூய ஆவியாரின் வல்லமையில் நாம் நம்பிக்கை கொள்வோமென்றால் எல்லாத் துன்பமும் நம்மைவிட்டு ஓடிப்போகும், எமது நன்மைக்காக இறைவன் அனுமதிக்கும் துன்பங்களையும் அமைதியோடு ஏற்றுவாழும் மனப்பக்குவம் எமக்குக் கிடைக்கும்.

எமக்குள்ளும், எம் இல்லங்களிலும் வாழுபவர் தூய ஆவியார்தான். நீங்கள் தூய ஆவியார் வாழும் இல்லங்கள் என்பதை மறக்கவேண்டாம். அங்கு தீய ஆவிக்கு கிஞ்சித்தும் இடமேயில்லை.

– ஆசிரியர் –

கல்வாரிப்பலியும் வாழ்வுப்பலியும்

அமெரிக்கரான அருட்தந்தை எட்மன் வோல்ஸ் என்பவர் ர
இறைபணி செய்தவர். அந்தநாட்களில் ரஸ்யாவிலே பொதுஉடமைகட்சி
கொடூர ஆட்சியால் பலகோடிக்கணக்கான மக்கள் பட்டினி
தள்ளப்பட்டார்கள். இந்தப் பஞ்சகாலம் முடிவடைந்தவேளையில் அருட்பணி வோல்ஸ் அவர்கள் அப்போதைய திருத்தந்தையைச் சந்திக்கப் பணிக்கப்பட்டார்.

அந்தச்சந்திப்பின் போது நீண்ட நேரமாக அன்றைய திருச்சபை எதிர்நோக்கிய சவால்களைப் பற்றி இருவரும் உரையாடிக் கொண்டார்கள். அப்பொழுது திருத்தந்தை, அருட்தந்தை வோல்ஸ்சிடம் "இன்று திருச்சபை சந்திக்கின்ற மிகப்பெரிய சவால் என்ன? அது திருச்சபையை துன்புறுத்துகின்றவர்களா? அல்லது நீரோக்களா? அல்லது பொது உடமைக் கட்சிக்காரர்களா?" என்ற ஒரு கேள்வியைக் கேட்டது மாத்திரமல்ல அதற்குத் தானே பதிலையும் அளித்தார். அதாவது திருச்சபை எதிர் நோக்குகின்ற மிகப்பெரிய சவால் பிரமாணிக்கமற்ற குருக்களே (unfaithful priest). எனவேதான் "குருத்துவம் எப்படிப்போகிறதோ அப்படித்தான் திருச்சபையும் போகும்" என்ற கூற்று ஒரு மிகைப்படுத்தப்பட்ட ஒன்றல்ல. எனவே திருச்சபைக்கும் இன்னும் சிறப்பாக ஒரு மறைமாவட்டத்திற்கும் கிடைக்கக் கூடிய மிகப்பெரும் ஆசீர்வாதம் பிரமாணிக்கமுள்ள குருக்களே ஆகும். அந்த வகையில் முள்ளிவாய்க்காலில் தன்னுடைய வாழ்வை மக்களுக்காக அர்ப்பணித்த பிரமாணிக்கமுள்ள குரு அருட்பணி சரத்ஜீவன். யாழ்.மறைமாவட்டத்திற்கு இறைவன் அளித்த மிகப் பெரும் ஆசீர்வாதமாகும்.

அருட்தந்தை சரத் ஜீவனை குருமட உருவாக்க காலத்திலேயே அறிந்திருந்தேன். அவர் மிகவும் அமைதியான மனப்பாங்குடன் வாழ்ந்த ஓர் இலட்சியப் பற்றுக்கொண்ட ஒரு குருமட மாணவராவார். யாழ்.மேற்றாசனப் பங்கில் துடிப்புள்ள இளைஞனாகப் பங்கின் பல்வேறு மட்டங்களில் பங்குத் தந்தையர்களுடன் இணைந்து பங்கின் வளர்ச்சிக்காக பல பணிகளைச் செய்த ஒரு இளைஞன். பேராலயப் பங்கிலே மழையோ பனியோ பார்க்காது நாளாந்த திருப்பலியில் தவறாது பங்கெடுத்து வந்த இவரை இவரின் பன்னிரண்டாவது வயதில் இறைவன் தன்னை அழைப்பதனை உணர்ந்து தன் தாயின் அனுமதி கேட்டார். "நீ உன்னுடைய A/L ஐ முடித்த பின்னர் குருமடம் சேர்வதற்கான முடிவை எடுக்கவேண்டும். இவ்வாறான ஓர் உறுதியான முடிவை முதிர்ச்சியான வயதில் எடுக்கும் போதுதான் குருத்துவத்தின் எல்லா சவால்களுக்கும் முகம் கொடுத்து இறுதிவரை குருவாக இருக்க முடியும்" என்று தாய் அன்போடு கூறிய வார்த்தைகளுக்குச் செவிமடுத்து முதிர்ச்சியான வயதில் முதிர்ச்சியான தீர்மானம் எடுத்து இறைபணிக்காகத் தன் வாழ்வை அர்ப்பணித்த அர்ப்பணிப்பான இளைஞன்.

குருப்பட்டம் பெற்று ஆன்மீக வாஞ்சையுடன் தன்னுடைய குருத்துவ வாழ்வை வாழ்ந்த அருட்தந்தை சரத்ஜீவன் மக்களின் இடம்பெயர்வுகளோடு தன்னை ஒன்றாக இணைத்துக் கொண்டவர். இறுதிவரை துன்பப்படுகின்ற மக்களோடு வாழவேண்டும் என்ற ஆசையினால் அவர்களோடு வாழ்ந்து அவர்களுக்காகவே தன்னுடைய வாழ்வை அர்ப்பணித்தவர். "ஒரு குரு என்பவர் மந்தையின் மனத்தை அறிந்திருக்கவேண்டும், ஒரு குரு என்றும் மகிழ்ச்சியாக இருக்கவேண்டும், தாழ்ச்சியோடு மக்களுக்குப் பணி புரியவேண்டும" என்ற நம் திருத்தந்தை பிரான்சிஸ் குருத்துவத்துக்கு கொடுத்த வரைவிலக்கணம் அருட்தந்தை சரத்ஜீவனின் வாழ்க்கையாகின என்பதை யாராலும் மறக்க முடியாது. ஒரு குருவின் வாழ்வு கல்வாரிப்பலியை நாளாந்தம் ஒப்புக்கொடுப்பது மாத்திரமல்ல அந்தப் பலியை நாளாந்தம் வாழ்வதாகும்.

அந்தவகையில் தன்னுடைய இறுதி மூச்சுவரை மக்களோடு மக்களாக வாழ்ந்து மரணித்த இந்த இளம்குருவின் வாழ்வு நம் மறைமாவட்டத்தில் உள்ள எல்லாக்குருக்களுக்கும் ஒரு முன்னுதாரணமாகும். இந்த மாதத்தில் முள்ளிவாய்க்காலில் முடக்கப்பட்ட அனைத்து மக்களையும் எமது நெஞ்சத்தில் வைத்து பூயிக்கும் வேளையில் அந்த மக்களின் அவலங்களோடு தன் வாழ்வைக் கரைத்துக் கொண்ட அருட்தந்தை சரத்ஜீவனது வாழ்விற்காக நன்றி கூறி அவருடைய ஆன்ம இளைப்பாற்றிக்காக செபிப்பதோடு மட்டுமல்லாது, அவருடைய இழப்பினால் துயருறுகின்ற அவருடைய குடும்பத்தினருக்கும் அவரின் சக குருக்களாக ஒரு மறைமாவட்டமாக நம்முடைய ஆறுதலைத் தெரிவிக்கின்றோம்.

– அருட்பணி மனுவேற்பிள்ளை டேவிட் –

யாழ் மறைமாவட்ட, மறைக்கோட்ட கத்தோலிக்க இளையோர் ஒன்றிய புதிய அங்கத்தவர் தெரிவு

யாழ் மறைமாவட்ட, யாழ்ப்பாண 5 கோட்டங்களுக்குமான புதிய அங்கத்தவர்கள் தெரிவு செய்யப்பட்டுள்ளனர். அந்தவகையில் மே மாதம் 6,7,8 ஆம் திகதிகளில் ஒவ்வொரு பங்கில் இருந்தும் இரு பங்குப் பிரதிநிதிகள் அழைக்கப்பட்டு கிளிநொச்சி ஆரோபணம் இளையோர் இல்லத்தில் அவர்களுக்கான தலைமைத்துவ பயிற்சி வழங்கப்பட்டு இறுதிநாளன்று புது அங்கத்தவர்கள் தெரிவு செய்யப் பட்டனர். இந்நிகழ்வில் 70 இளையோர் பங்கு பற்றியிருந்தனர்.

ஐந்து கோட்டங்களில் இருந்தும் தெரிவு செய்யப்பட்ட புதிய அங்கத்தவர்கள்

தீவக மறைக்கோட்டம்

தலைவர் - லக்ஷ்மன் - ஊர்காவற்றுறைப் பங்கு
உபதலைவர் - அனிஸ்ரன் - ஊர்காவற்றுறைப் பங்கு
செயலாளர் - ஜென்சி - மண்டைதீவுப் பங்கு
உபசெயலாளர் - மேரி கசில்டா - மண்டைதீவுப் பங்கு
பொருளாளர் - சிகெஸ்ரன் - தீவகம்

கிளி / முல்லை மறைக்கோட்டம்

தலைவர் - மில்ரன் - உருத்திரபுரம் பங்கு
உபதலைவர் - நிதர்சன் - முல்லைத்தீவுப் பங்கு
செயலாளர் - தரூண்ஜா - கூழாமுறிப்புப் பங்கு
உபசெயலாளர் - லிவிஸ்ரா - கிளிநொச்சிப் பங்கு
பொருளாளர் - அஜந்தன் - மல்லாவிப்பங்கு

இளவாலை மறைக்கோட்டம்

தலைவர் - குயிந்தன் - சங்கானை
உபதலைவர் - பரிவ்ரன் - உரும்பிராய்
செயலாளர் - றெபேக்கா - இளவாலை
உபசெயலாளர் - றொஷானி - ஆனைக்கோட்டை
பொருளாளர் - கிளாட்லின் - மல்வம்

பருத்தித்துறை மறைக்கோட்டம்

தலைவர் - கனிஸ்ரன் - சக்கோட்டை
உபதலைவர் - செபஸ்ரீனா - மிருசுவில்
செயலாளர் - ஜெறிஸ்லா - புலோப்பளை
உபசெயலாளர் - னெவோன் - தாளையடிப்பங்கு
பொருளாளர் - அலெக்ஸ் - மணற்காடு

யாழ் மறைக்கோட்டம்

தலைவர் - அனோச் - குருநகர்
உபதலைவர் - டினோஷா - கொழும்புத்துறைப் பங்கு
செயலாளர் - கவின்ஜா - கோப்பாய்
உபசெயலாளர் - கஸ்ரோ - பேராலய பங்கு
பொருளாளர் - ரதன் - ஆசீர்வாதப்பர் பங்கு

யாழ் மறைமாவட்டத்துக்கான புதிய அங்கத்தவர்கள்

தலைவர் - லக்ஸ்மன் - ஊர்காவற்றுறை
உபதலைவர் - அனோச் - குருநகர்
செயலாளர் - டினோஷா - கொழும்புத்துறை
உபசெயலாளர் - கவின்ஜா - கோப்பாய்
பொருளாளர் - கனிஸ்ரன் - சக்கோட்டை

கியுடெக் - கரித்தாஸ் நிறுவனத்தால் கட்டைக்காட்டுப் பங்கில் பொதுநோக்கு மண்டபம் புனரமைப்பு

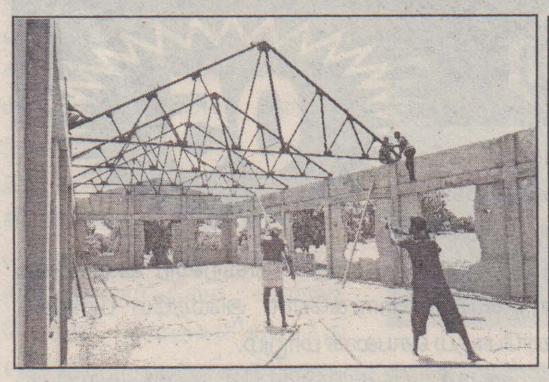

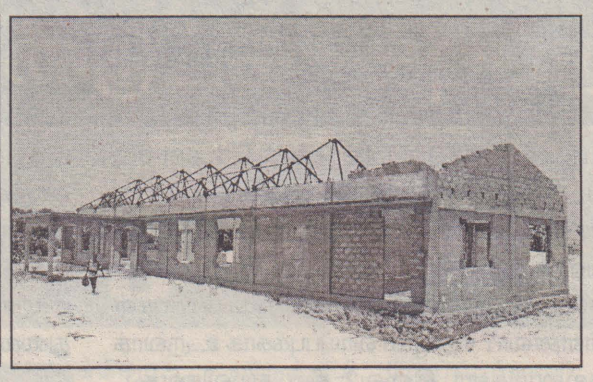

மருதங்கேணிப் பிரதேசத்தில் கட்டைக்காடு என்னும் கிராமத்தில் கப்பலேந்தி மாதா ஆலயம் அமைந்துள்ளது. இவ்வாலயத்திலிருந்து சிறிது தூரத்தில் பூர்த்தி செய்யப்படாத ஒரு கட்டடம் அமைக்கப்பட்டுள்ளது. ஆலய பங்கைச் சேர்ந்த மாணவர்களின் நன்மை கருதி மாலை நேரவகுப்புக்கள் நடத்துவதற்காகவும், பங்குமக்களின் அவசர தேவைகளுக்காகவும் 2006ம் ஆண்டிற்கு முன்பு இக்கட்டட அமைப்பு வேலைகள் ஆரம்பிக்கப்பட்டது.

நாட்டில் ஏற்பட்ட உக்கிரமான போர் காரணமாக இப்பகுதி மக்களும் இடம் பெயர்ந்து சென்றதால் கட்டட வேலைகள் இடைநடுவில் கைவிடப்பட்டது. 2009ம் ஆண்டு போர் நடவடிக்கைகள் முடிவடைந்த பின்னர் 2010ம் ஆண்டில் கட்டைக்காடுப் பங்கைச் சேர்ந்த மக்கள் மீளக் குடிய மர்ந்தனர்.

பங்குத் தந்தையராலும் பங்குமக்களாலும் மேற்படிக் கட்டடத்தைப் பூர்த்திசெய்து தருமாறு கரித்தாஸ் கியூடெக் நிறுவனத்திடம் கேட்டுக் கொள்ளப்பட்டது. இவ் வேண்டுகோளுக்கமைவாக கரித்தாஸ்-கியூடெக் நிறுவனத்தினால் இக்கட்டடத்தை பூர்த்தி செய்வதற்கான வேலைகள் ஆரம்பிக்கப்பட்டு தற்போது நடைபெற்று வருகின்றது.

பயிற்றுனருக்கு மனித மாண்புக்கான பயிற்சி

சமய படிப்பினைகளின் அடிப்படையில் ஆசிரியர்கள், சமூகத்தலைவர்களுக்கான மனித மாண்பை மேம்படுத்துவதற்கான பயிற்சி இயக்குனர் அருட்பணி ச.இயூஜின் பிரான்சிஸ் தலைமையில் கியூடெக் கரித்தாஸ் மண்டபத்தில் 11.05.2016 அன்று நடை பெற்றது.

இப்பயிற்சியில் பாடசாலை ஆசிரியர்கள், மும்மத மறை ஆசிரியர்கள், சமூகத்தலைவர்கள் கலந்து பயிற்றுனர்களுக்கான பயிற்சியினை பெற்றுக்கொண்டனர். இக்கருத்தமர்வில் இயக்குனர் தமது உரையில் குடும்ப வன்முறைகள், சமூக முரண்பாடுகள், ஏற்படுவதற்கு மனிதமாண்பை மதிக்காத நிலைதான் காரணமாகிறது. இறைவனின் சாயலாகப் படைக்கப்பட்ட மனிதன் மனிதமாண்பை இழப்பதற்கு இன்றைய நவீன உலகில் உள்ள சவால்களே துணையாக உள்ளது. இதனைச் சமூக மட்டத்தில் நல்லதொடர்பாடல் மூலம் சிறுவர்கள், பெரியோர்கள், குடும்பங்களில் மனித மாண்பு மதிப்புற ஒவ்வொருவரும் தமது பங்களிப்பைஏற்படுத்தவே இப்பயிற்சிகள் பயன்பட வேண்டும். இங்கு பங்குபற்றிய ஒவ்வொருவரும் பொறுப்புக்களைப் பகிரும் தகுதியுடையோர் என்பதனால் சமூக மாற்றத்தில் மனிதமாண்பை பலமாக்குவது உங்கள் செயல்களில்தான் தங்கியுள்ளது என்றார்.

ஆர்வமுடன் பங்கேற்ற பயிற்சியாளர்கள் தமது பயிற்சியினை சமூகத்தில் பகிர்ந்துகொள்ள முன்வந்ததுடன் இச்சந்தர்ப்பத்தை வழங்கிய கியூடெக் நிறுவனத்திற்கு நன்றிகளைத் தெரிவித்தனர்.

சமாதானக் குழுத் தலைவர்களுக்கான கருத்தமர்வு

சமாதானக் குழுத் தலைவர்களுக்கான மாண்பு பற்றிய கருத்தமர்வு 29.04.2014 யாழ் கியூடெக் கரித்தாஸ் நிறுவனத்தில் மனிதமாண்பு பற்றிய பயிற்சி இயக்குனர் அருட்தந்தை இயூயின் பிரான்சிஸ் அடிகளாரின் தலைமையில் நடைபெற்றது.

LENTEN COLLECTION - PARISHES - 2016

No	Date	Receipt No	Parish Priest	Amount
1	10/3/2016	2484	Nallur	12,250.00
2	14/03/2016	2485	Sillalai	20,000.00
3	14/03/2016	2486	Chankanai	3,340.00
4	15/03/2016	2487	Tharmapuram	1,800.00
5	15/03/2016	2488	Koiyathoddam	7,300.00
6	28/03/2016	2489	Manipay	**78,310.00**
7	28/03/2016	2490	Amathipuram	4,000.00
8	28/03/2016	2491	Vaddakkachchi	3,510.00
9	28/03/2016	2492	Naranthanai	6,600.00
10	28/03/2016	2493	Maresankoodal	4,070.00
11	28/03/2016	2494	Valithundal	1,020.00
12	29/03/2016	2495	Koiyathoddam	2,050.00
13	29/03/2016	2496	Pandiyanthalvu	36,000.00
14	29/03/2016	2497	Kayts	11,300.00
15	31/03/2016	2498	Alampil	6,300.00
16	31/03/2016	2499	St.Patrick's College	17,350.00
17	1/4/2016	2500	Mullaitivu	28,250.00
18	4/4/2016	3801	OLR Jaffna	18,160.00
19	4/4/2016	3802	Atchuvely	4,100.00
20	4/4/2016	3803	Mathagal	10,000.00
21	4/4/2016	3804	Kulamankal	**85,000.00**
22	4/4/2016	3805	Pandatharippu	8,260.00
23	4/4/2016	3806	Colombothurai	1,500.00
24	4/4/2016	3807	Pasaiyoor	21,000.00
25	6/4/2016	3808	St.Mary's Cathedral	25,000.00
26	6/4/2016	3809	Gurunagar	**140,000.00**
27	12/4/2016	3810	Thirunelvely	3,150.00
28	12/4/2016	3811	Kopay	8,000.00
29	15/4/2016	3812	Valaipadu	20,680.00
30	15/4/2016	3813	Poonagary	4,430.00
31	18/4/2016	3814	Mankulam	10,000.00
32	18/4/2016	3815	Mallavi	2,960.00
33	18/4/2016	3816	Point Pedro	**60,000.00**
34	19/4/2016	3817	Karaveddy	17,000.00
35	22/4/2016	3818	Chundukulli	16,300.00
36	25/4/2016	3819	Vilan	7,020.00
37	25/4/2016	3820	Illavalai	31,000.00
38	26/4/2016	3821	Thaliyady	8,980.00
39	3/5/2016	3822	Sakkoddai	47,000.00
40	4/5/2016	3823	Mandaitivu	7,120.00
				800,110.00

Thank You for your Lenten Donation

தமிழ் – சிங்கள சித்திரைப் புதுவருடக் கொண்டாட்டங்கள்

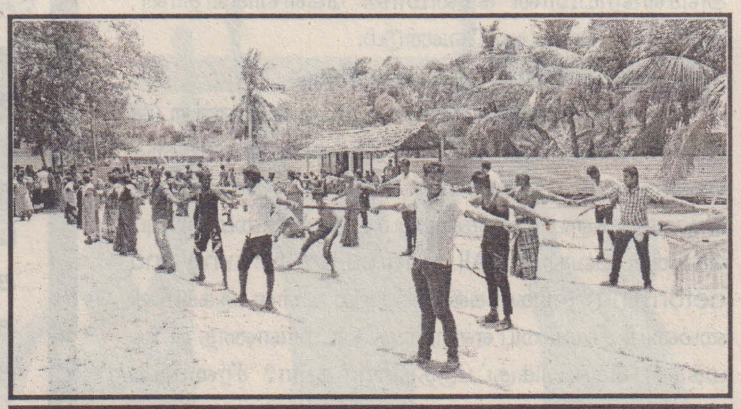

24.04.2016 அன்று காலை 10.00மணி தொடக்கம் மாலை 5.30 மணி வரையும் சமாதானத்திற்கும் நல்லிணக்கத்திற்குமான ஒப்புரவு செயற்பாட்டின் நல்லாட்சியை நிலைநாட்டுதல் செயற்றிட்டத்தின் கீழ் தமிழ் சிங்கள சித்திரைப் புதுவருடக் கொண்டாட்டம் மாதகல், மயில்வாகனப் புலவர் மண்டபத்திலும், மைதானத்திலும் நடைபெற்றது. இந் நிகழ்வில் மணியந்தோட்டம், பூம்புகார், மல்லாகம், மாதகல் போன்ற இடங்களின் சமாதானக் குழுவினர் கலந்து சிறப்பித்ததுடன் பாரம்பரிய விளையாட்டுக்களையும் கலாசார போட்டிகளிலும் வேறுபாடின்றி பங்குபற்றியது குறிப்பிடத்தக்கதாகும். எனவே இந்நிகழ்வினூடாக சிறுவர், பெரியோர், இளையோர், மகளிர் போன்றோர் சமய வேறு பாடின்றி செயற்பட்டதையும் காணக் கூடியதாக இருந்தது.

இந் நிகழ்வில் ஜே- 150, மாதகல் கிராமசேவகரும், கலாசார உத்தியோகத்தரும், பாடசாலை ஆசிரியர்களும், கியூடெக்கின் பணியாளர்களும் பங்குபற்றியது குறிப்பிடத்தக்கதாகும்.

யாழ்.மறைமாவட்ட மேய்ப்புப்பணி மாநாடு - 2016
- சிறப்புக் கட்டுரை - 05

புதுப்பித்தலுக்கு ஓர் அழைப்பு

"மருத்துவர்களையும், குருக்களையும், துறவிகளையும், சட்டத்தரணிகளையும், விஞ்ஞானிகளையும், பேராசிரியர்களையும் உருவாக்கத் துணைநின்ற யாழ் மறைமாவட்டக் கல்லூரிகள் சமுதாயத்துக்கு சிறந்த தலைவர்களை உருவாக்கத் துணை நின்றனவா?"

பொருளாதார – கலாசார – கல்வி நிலை

பொருளாதார கலாசார கல்வி மூன்றையும் ஒரு தலைப்பின் கீழ் கொண்டுவருவதினால் இவை முக்கியமானவை அல்ல என்பது கருத்தல்ல. ஒவ்வொன்றினதும் களநிலை மிக முக்கியமானது. எனது கட்டுரைத் தொடர் நீடிக்கின்றதோ என்ற ஓர் உணர்வில் சுருக்கமாகக் கூறுவோம் என்று எண்ணினேன்.

பொருளாதார நிலை

ஒரு மக்களின் பொருளாதார நிலை மிக முக்கியமானது. மனித வாழ்க்கையை பெரிதும் சிறுதுமாகப் பொருளாதார நிலை பாதிக்கலாம். யாழ் மறைமாவட்ட மக்களின் இன்றைய பொருளாதார நிலை என்ன? போரினால் ஏற்பட்ட பெரிய இழப்புகளினால் மக்களின் பொருளாதார நிலை பின்தங்கியுள்ளதா? வறுமைக் கோட்டின் கீழ் வாழும் மக்கள் தொகை அதிகரித்துள்ளதா? இதனால் இம்மக்களுடைய வாழ்க்கை எப்படியெல்லாம் பாதிக்கப்பட்டுள்ளது? பிறர் உதவிகளில் தங்கி வாழ்வது (Dependency) அதிகரித்துள்ளதா? குறுக்கு வழிகளில் பணம் பெற மக்கள் முயற்சிக்கிறார்களா? குறுக்கு வழிகள் எல்லாம் ஆரோக்கியமானவையா?

இந்த மக்களும் புதுப்பித்தலுக்கு அழைக்கப்படுவார்களா? அந்த அழைப்பை ஏற்குமளவிற்கு அவர்களது பொருளாதார நிலையும் அதனால் ஏற்படும் மன நிலையையும் இடங்கொடுக்குமா? இவர்கள் இரண்டாந்தரக் கிறிஸ்தவர்களாகவே நடத்தப்படு வார்களா? இவர்கள், நடைபெற இருக்கும் மேய்ப்புப் பணி மாநாட்டில் பிரதி நிதித்தப்படுவார்களா? அசௌகரியமான கடினமான கேள்விகள்தான். ஆயினும், கேட்கப்பட வேண்டும்.

கலாசாரக் களநிலை

வடமாகாண மக்கள் தமக்கே உரிய தமிழ்ப்பண்பாட்டுக் கலாசாரத்தை வளர்த்து வந்தவர்கள். அவர்களுக்கென்று ஒரு பாரம்பரியம் இருந்தது. அனைத்துக் கலாசாரங்களும் ஆக்கத்தையும் ஆக்கமின்மையையும் கொண்டவைதான். (All cultures are forming and deforming). தங்கள் கலாசாரத்தில் உள்ள ஆக்கமின்மையை, தீமையை என்றாவது வடமாகாணத் தமிழ் மக்கள் கேள்விக்குட்படுத்தினார்களா? சீரமைக்க முனைந்தார்களா?

போரின் பின்னர் வடமாகாணக் கலாசாரம் மாறியுள்ளதாகவே பலரும் பேசுகிறார்கள். விபசாரம், சிறுவர் துஸ்பிரயோகம், கஞ்சா போன்ற போதைகளின் அதிகரிப்பு, கற்பழிப்பு முதலானவை அதிகரித்துள்ளன என்று ஊடகங்கள் உரைக்கின்றன. விபசாரிகளைப் பற்றிப் பேசுவோர் விபசாரங்கள் பற்றி அலட்டிக் கொள்ளாதது ஏன்? பொருளாதாரத்திற்கும் (ஏற்றம்/ தாழ்வு) கலாசார சீரழிவிற்கும் தொடர்பில்லையா?

இவர்களும் புதுப்பித்தலுக்கு அழைக்கப்படுவார்கள்தானே?

கல்வி

வடமாகாணம் கல்விக்குப் பெயர்பெற்றது. பல சிறப்பான கல்லூரிகளை தன்னகத்தே வளர்த்து, தமிழ் மாணவ மாணவியருக்கும் பெருஞ்சேவை செய்துள்ளது. போரினால் இக்கல்லூரிகளும், பங்கு தோறும் உள்ள பாடசாலைகளும் எவ்வாறு பாதிக்கப்பட்டன? ஆசிரிய ஆசிரியைகளுடைய கல்விப்பண்பாட்டு நிலை என்ன? வேறெந்த மாவட்டத்திலும் இல்லாத "ரியூஷன் சென்ரேஸ்" இன் பெருக்கம் வடமாகாணத்தில் உண்டல்லவா? இந்தப் பெருக்கத்தினால், பாடசாலைகளில், கல்லூரிகளில் கல்வி எந்தளவு பாதிக்கப்பட்டுள்ளது?

மருத்துவர்களையும், குருக்களையும், துறவிகளையும், சட்டத்தரணிகளையும், விஞ்ஞானிகளையும், பேராசிரியர்களையும் உருவாக்கத் துணை நின்ற யாழ்மறைமாவட்டக் கல்லூரிகள் சமுதாயத்துக்கு சிறந்த தலைவர்களை உருவாக்கத் துணை நின்றனவா?

கல்வியற் கல்லூரிகள் (Colleges of Education) நிறுவப்பட்ட பின்னர், மாணவ மாணவியரின் கல்வி நிலை உயர்ந்துள்ளனவா? இக்கல்லூரிகளில் பயிற்சி பெற்று வெளியேறும் இளம் ஆசிரிய ஆசிரியைகளின் கல்வித் தரமெது? இவர்களுடைய ஆசிரியப் பண்புகள் வளர்ந்துள்ளனவா? தொழில் வாய்ப்புக்காக உருவாக்கப்பட்ட கல்லூரிகளா இவை? சில துறவிகள்கூட ஊதியம் நோக்கி இக்கல்லூரிகளில் பயிற்சி பெற்று வெளியேறுவதை நான் பார்த்திருக்கின்றேன்! இது கவலைக்குரியது.

எனது ஓர் அனுபவம்

அண்மையில் யாழ்மாவட்ட பாடசாலைகளின் அதிபர்களுக்கு ஒருநாள் கருந்தரங்கு நடத்தும் வாய்ப்பொன்று எனக்கும் கிடைத்தது. பாடசாலை அதிபர்களென்றதும் நான் கூடிய கவனமெடுத்து எனது கருத்தரங்கை ஆயத்தப்படுத்தியிருந்தேன். பல்லூடகக் காணொளி உதவியுடன் எனது கருத்துகளை பாடசாலை முதல்வர்களின் முன் வைத்தேன்.

முதலாவது, பலர் காலந்தவறியே வந்தார்கள் (Punctuality is a Virtue!). காலந்தாழ்த்தி வருகை தரும் ஆசிரிய ஆசிரியைகள்பால் தான் கண்டிப்பாக இருப்பதாக வவுனியா கல்வியற் கல்லூரி முன்னை நாள் விருதுபெற்ற திரு பேர்ணாட் அவர்கள் எனக்குச் சொல்லியிருந்தது ஞாபகம் வந்தது.

இரண்டாவது, உரையின் பொழுது அவையில் இருந்தவாறே சில ஆசிரியர்கள் தங்கள் கையடக்கத் தொலைபேசியில் பேசிக்கொண்டிருந்ததை நான் கவனிக்கத் தவறவில்லை. மாணவ மாணவியர் இப்பழக்கத்தில் ஈடுபட்டால், அவர்களைக் கண்டிக்க இவர்களுக்கு என்ன தகுதியுண்டு?

மூன்றாவது, பங்குபற்றிய பல ஆசிரியர்களுடைய கிரகித்துக்கொள்ளும் நிலையும் ஒரு வலுவான உரையாடலைத் தொடர முடியாமையும் ஓர் ஏமாற்றமாக அமைந்தது. ஒருவேளை உயரப்பாயும் அளவை (கம்பை) நான் உயர்த்திவிட்டேனோ?

இன்றைய கல்விக் களநிலை அறியப்பட்டு அறிக்கை சமர்ப்பிக்கப்படல் அவசியம். இங்கும் புதுப்பித்தல் நடைபெற வேண்டுமல்லவா?

இவற்றையெல்லாம் மதத்தில் இருந்து புறம்பாக்கி, மதத்தில் மட்டுமே புதுப்பித்தல் கொண்டுவர முயற்சித்தால் அது இரட்டை வாதத்தை (dualism) வளர்ப்பதாகும். வாழ்வையும் மதத்தையும் பிரிப்பதாகும். விசுவாசத்தையும் செயல்களையும் (யேம்ஸ் 2:17) வேறுபடுத்துவதாகும். எவற்றை இணைக்க மாநாடு கூடுகின்றார்களோ, அதையே பிரிக்கத் துணைபோகும் செயலாக மாறும்.

குருக்கள் துறவிகளின் களநிலை

ஒரு மறைமாவட்ட மாநாட்டில் அனைவரையும் உள்வாங்க வேண்டியது மிக அவசியம் குருக்கள் துறவிகள் தங்களைத்தாமே புறம்பாக்கி, பொதுமக்களிடையே ஒரு புதுப்பித்தலை கொணர முனைவது யதார்த்தம் அன்று. மேலும் இரட்டை வாதத்தை வளர்ப்பதாகும். குருக்கள் துறவிகள் தம்மைப் புறம்பாக்கி மேலிருந்து கீழ் நோக்கிப் பார்க்கும் ஒரு நிலையில் "புதிதாய் வாழ்வதைப்" பார்ப்பார்களானால் அங்கு "புதிதாய்" ஒன்றும் வராது.

மறைமாவட்டக் குருக்கள் துறவிகளின் மனித வளர்ச்சி, அறிவு வளர்ச்சி, ஆன்மீக வளர்ச்சி ஆகியவற்றின் இன்றைய நிலை என்ன? இவற்றையெல்லாம் பாகுபடுத்திப் பார்க்கின்றோமா அன்றேல் ஒருங்கிணைத்துப் பார்க்கின்றோமா?

மறைமாவட்டக் குருக்கள் துறவியினரிடையே உள்ள உறவு எந்நிலையில் உள்ளது? பங்குகள்தோறும் பணிபுரியும் குருக்கள் துறவியினரிடையே (சிறப்பாகப் பெண்துறவிகள்) உள்ள உறவு ஆரோக்கியமானதா? பங்குக் குருக்கள் பங்கு மக்களிடையே, பங்குச் சபைகளிடையே உள்ள உறவு எந்த மட்டத்தில் உள்ளது? திருநாள் பெருநாள் என்று வரும்பொழுது சில குறிப்பிட்ட பங்குகளில் 'வருடாந்தப்பிரச்சினை' தோன்றுவதற்கும் காரணமென்ன? இந்த அளவுக்குத்தான் மக்களிடையே மதம் வளர்ந்துள்ளதா?

குருக்கள் துறவிகள் போரினால் பாதிக்கப்படவில்லையா? இவர்களுடைய சகோதரர்கள், பெற்றோர், உறவினர் போரினால் உயிர் இழக்கவில்லையா? இப்படிப்பட்ட பேரிழப்புகளால் இவர்கள் பாதிக்கப்படவில்லையா? இப்பாதிப்புகளில் இருந்து வெளிவர இவர்களுக்கு உதவிகள் கிடைத்தனவா? இவர்களுடைய ஆன்மீக வளர்ச்சியில் அக்கறை காண்பிப்பவர்கள் யார்? பானையில் இருந்தால்தானே அகப்பையில் வரும்? ஒருவரிடம் இல்லாத ஒன்றை இன்னொருவருக்கும் கொடுக்க முடியுமா? குருக்கள் துறவிகளின் தொடர் உருவாக்கம் கவனிக்கப்படுகின்றதா?

குருவாகத் திருநிலைப்படுத்திய பின்னர், தொடர் உருவாக்கம் தேவையில்லை என்ற ஓர் எண்ணம் பெரும்பான்மையான குருக்களிடம் நடைமுறையில் உண்டு. ஒருவேளை தொடர் உருவாக்கம் (Ongoing Formation) என்பதன் விளக்கமின்மையோ அன்றேல் ஆன்மீக வளர்ச்சிக்கும் தொடர் உருவாக்கத்திற்கும் இடையே உள்ள ஒற்றுமையைப் புரிந்து கொள்ளாமையோ காரணமாக இருக்கலாம். அதேபோன்று, நித்தியம் (இச் சொல்லும் அதன் இன்றைய அர்த்தமும் ஆராயப்பட வேண்டிய ஒன்று) பெற்றதும் (?), தொடர் உருவாக்கம் தேவை யில்லை என்ற ஓர் எண்ணம் சில துறவிகள் மட்டிலும் உண்டு. தொடர் கல்வி கற்பது வேறு (Ongoing Education) தொடர் உருவாக்கம் வேறு என்பதில் இன்னமும் போதிய தெளிவின்மை கண்கூடு.

மதத்தை வளர்க்குமளவிற்கு, அன்றேல் மதத்தை தக்கவைக்க எடுக்கும் முயற்சிகளுக்கேற்ப ஆன்மீக வளர்ச்சியில் அக்கறை எடுப்பது மிகக் குறைவென் பதில் இரண்டு கருத்துகள் இருக்கலாமா? யாழ் மறைமாவட்டத்தில் மட்டுமல்ல, இலங்கைத் தீவு பூராக ஓர் ஆன்மீக வறுமை இருப்பதை நாம் அறிவோமா? (வளரும்)

____கரவையூர்ச் செல்வம்____

தீவக மறைக்கோட்ட பொதுநிலையினர் ஒன்றுகூடல்

தீவக மறைக்கோட்ட பொதுநிலையினர் கழக கூட்டம் கடந்த 30.04.2016 அன்று தீவக மறைக்கோட்ட முதல்வர் அருட்தந்தை பீற்றர் தலைமையில் நாரந்தனை புனிதர் சம்பேதுரு சம்பாவிலு ஆலயத்தில் காலை 9.00 மணிக்கு இறை வேண்டுதலுடன் ஆரம்பமாகியது. இதில் 34 பொதுநிலையினர் தீவக மறைக்கோட்ட பங்குகளிலிருந்து வருகை தந்திருந்தனர். அத்துடன் கருத்துரை வழங்குவதற்காக ஊர்காவற்றுறை பங்குத்தந்தை அருட் திரு. இராஜசிங்கம், அமலமரித்தியாகிகள் சபையைச் சார்ந்த அருட்தந்தை ஸ்ரனி அன்ரனி அவர்களும் மறைமாவட்ட பொதுநிலையினர் கழக தலைவர் திரு.கீதபொன்கலன், திரு. பிரான்சிஸ் அவர்களும் வருகைதந்திருந்தனர். வரவேற்புரை நிகழ்த்திய மறைக்கோட்ட முதல்வர் குறிப்பிடுகையில் மறைக்கோட்டத்தின் சில பங்குகளில் பொதுநிலையினர் நன்றாகச் செயற்பட்டிருந்தார்கள். பல நிகழ்வுகள்கூட இடம்பெற்றிருந்தன, ஆனால் மறைமாவட்ட பொதுநிலையினர் மாநாட்டில் மறைக்கோட்ட அறிக்கை சேர்க்கப்பட்டிருக்கவில்லை, இது வினைத்திறன் அற்ற மறைக்கோட்ட பொது நிலையினர் கழக நிர்வாகத்தின் செயற்பாடு. இந்தத் தவறை புதிய நிர்வாகத்தினர் நிவர்த்திசெய்ய வேண்டும் என்று குறிப்பிட்டார். மேலும் மாதாந்தம் இச் செயற்குழு ஒன்றுகூட வேண்டும் இதனை ஒவ்வொரு பங்கிலும் நடாத்துவது புதிய உற்சாகத்தையும் பங்குகளில் பொதுநிலையினர் செயற்பாடு பற்றிய விழிப் புணர்வையும் தரும் என்று குறிப்பிட்டார். உயிரூட்டமுள்ள வாழ்வால் உள்ளங்களில் மாற்றங்களை ஏற்படுத்தி புதிதாய் எழுவோம், நடக்க விருக்கும் மேய்ப்புப்பணி மாநாட்டிற்கு எங்களைத் தயார் செய்து கொள்ள வேண்டும் என்று குறிப்பிட்டார். அடுத்து ஊர்காவற்றுறை பங்குத்தந்தை அருட்பணி இராஜசிங்கம் அடிகள் ஆசியுரை வழங்கினார். அருட்தந்தை குறிப்பிடுகையில் சிறப்பான பணி உங்களுக்கு கொடுக்கப்பட்டிருக்கின்றது. ஆகவே இதை நன்றாக பயன்படுத்துங்கள் என்றார். அடுத்து மறைமாவட்ட பொது நிலையினர் கழக தலைவர் திரு. கீதபொன்கலன், மற்றும் திரு. பிரான்சிஸ் ஆகியோர் தமது அனுபவங்களைப் பகிர்ந்து கொண்டு கருத்துரை வழங்கினர்.அடுத்து அருட்பணி ஸ்ரனி அன்ரனி அவர்கள் உரையாற்றினார். இதில் தனக்கே உரித்தான பாணியில் பல உவமான கதைகளுடன் தத்துவக் கருத்துக்களையும் யதார்த்த நிலைகளையும் பணியின் அவசியத்தையும் கூறியிருந்தார். யாழ் மறைமாவட்டம் ஒரு முதிர்ச்சியான திருச்சபை, இது மன்னார் மறைமாவட்டத்தை பிரசவித்துள்ளது. இன்னொரு மறைமாவட்டத்தையும் பிரசவிக்கலாம் என்று குறிப்பிட்டார். மேலும் மாறிவரும் உலகில் திருச்சபையும் மாறவேண்டும், அதற்காக அனைவரும் மனம் மாற வேண்டும். எதிர் மறையான கருத்துக்களை விடுத்து நேர் முறையான எண்ணங்களோடு வாழவேண்டும் திருவழிபாடுகள் நன்றாக இருக்கின்றது. ஆனால் வாழ்க்கை முறையில் மாற்றம் இல்லை. ஆக வாழ்வும் வழிபாடும் ஒன்றாக வேண்டும். மேலும் நவீன உலகினால் ஈர்க்கப்பட்டு ஆன்மீக வறுமையில் வாழ்கின்ற மனிதர்களால் கடவுள் இரண்டாம் நிலைக்கு தள்ளப்பட்டிருக்கின்றார். இதயத்தில் இல்லாத இறைவனை கோவிலில் தேட முடியாது என்று குறிப்பிட்டார். மேலும் பல அற்புதமான கருத்துக்களையும் அருட் தந்தை அவர்கள் வழங்கியிருந்தார். பின்னர் மூன்று குழுக்களாக பிரிந்து அருட் தந்தையால் வழங்கப்பட்டிருந்த கேள்விகளுக்கு பதில்களைச் சிந்தித்தனர். தொடர்ந்து அனைவருக்கும் மதிய உணவு வழங்கப்பட்டது. இறுதியாக மறைக்கோட்ட செயலாளரினால் நன்றியுரை வழங்கப்பட்டது. இத்துடன் கூட்டம் இனிது நிறைவு பெற்றது.

அருள்நேசன்,
அருள்ஜெகின்
செயலாளர்,

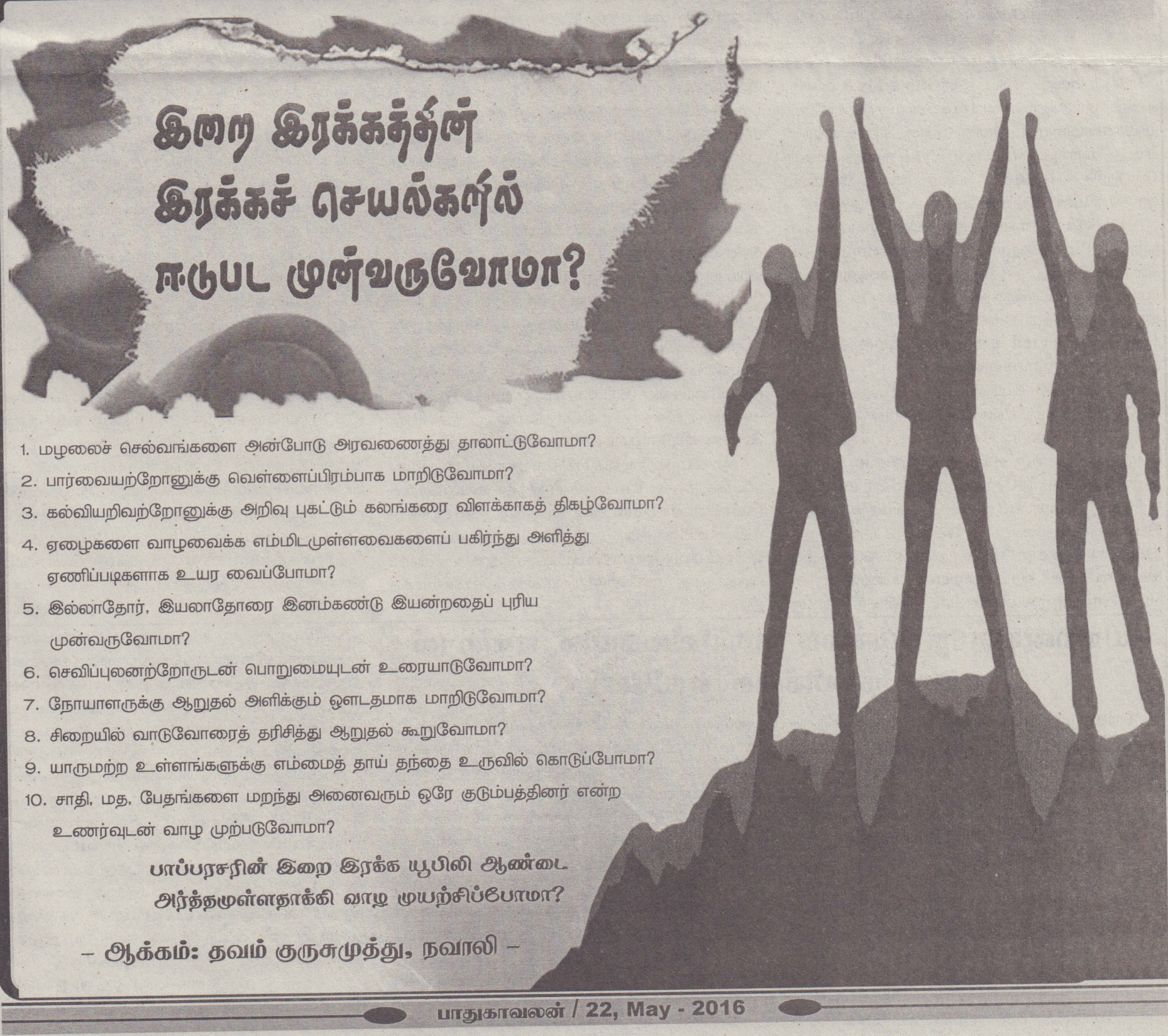

1. மழலைச் செல்வங்களை அன்போடு அரவணைத்து தாலாட்டுவோமா?
2. பார்வையற்றோனுக்கு வெள்ளைப்பிரம்பாக மாறிடுவோமா?
3. கல்வியறிவற்றோனுக்கு அறிவு புகட்டும் கலங்கரை விளக்காகத் திகழ்வோமா?
4. ஏழைகளை வாழவைக்க எம்மிடமுள்ளவைகளைப் பகிர்ந்து அளித்து ஏணிப்படிகளாக உயர வைப்போமா?
5. இல்லாதோர், இயலாதோரை இனம்கண்டு இயன்றதைப் புரிய முன்வருவோமா?
6. செவிப்புலனற்றோருடன் பொறுமையுடன் உரையாடுவோமா?
7. நோயாளருக்கு ஆறுதல் அளிக்கும் ஒளடதமாக மாறிடுவோமா?
8. சிறையில் வாடுவோரைத் தரிசித்து ஆறுதல் கூறுவோமா?
9. யாருமற்ற உள்ளங்களுக்கு எம்மைத் தாய் தந்தை உருவில் கொடுப்போமா?
10. சாதி, மத, பேதங்களை மறந்து அனைவரும் ஒரே குடும்பத்தினர் என்ற உணர்வுடன் வாழ முற்படுவோமா?

பாப்பரசரின் இறை இரக்க யூபிலி ஆண்டை அர்த்தமுள்ளதாக்கி வாழ முயற்சிப்போமா?

– ஆக்கம்: தவம் குருசுமுத்து, நவாலி –

யாழ்ப்பான மறைமாவட்டம் ஒரு வரலாற்றுப் பார்வை

பின்னணி, தோற்றம், வளர்ச்சி

அருட்பணி
S.V.B.மங்களராஜா

முன்னைய தொடர்ச்சி...

இலங்கை கொச்சினில் இருந்து பிரிந்து அப்போஸ்தலிக்க மாகாணம் (Apostolic Vicariate) ஆதல்

வளர்ச்சி:

இலங்கை போன்ற மறை போதக நாடுகளில் நற்செய்தி அறிவிப்புப்பணியை வினைத்திறனுடன் முன்னெடுக்கும் பணியின் முழுப் பொறுப்பை ஏற்குமுகமாகவே 1622ம் ஆண்டு விசுவாசப்பரப்புதல் சபை ஆரம்பிக்கப்பட்டது என்று பார்த்தோம். ஆயினும் ஏற்கனவே பார்த்தது போல 16ம் நூற்றாண்டின் ஆரம்பத்தில் உரோமைத்திருப்பீடத்திற்கும், போர்த்துக்கல் அரசுக்குமிடையே ஏற்பட்ட "பத்ரோவாதோ" உடன்பாட்டின்படி தொடர்ந்து இலங்கையின் மறைப்பணி போர்த்துக்கல் அரசின் கட்டுப்பாட்டிலேயே இருந்துவந்தது என்றும், ஆயினும் இலங்கை போன்ற நாடுகள் ஒல்லாந்தரின் ஆட்சிக்குள் வந்த போது போர்த்துக்கல் "பத்ரோவாதோ" உடன்பாட்டின்படி தமது பொறுப்புக்களை சரிவர நிறைவேற்ற முடியாமல் போனது என்றும் பார்த்தோம். எனினும் இலங்கை தொடர்ந்து கோவா அதியுயர் மறைமாவட்டத்திலிருந்து வந்த ஓரட்டோரியன் சபைக்குருக்களின் பணியைப் பெற்று வந்த நிலையில் கோவாவின் கீழ் இயங்கிய கொச்சின் மறை மாவட்டத்தின் கீழ் இயங்கி வந்தது என்றும் பார்த்தோம். இலங்கையின் மறைப்பணியின் முழுச்சுமையையும் புனித ஜோசப் வாஸ் அடிகள் காலத்திலிருந்து ஆங்கிலேயர் 18ம் நூற்றாண்டின் இறுதியில் (1796ல்) வரும் வரை கோவா, ஓரட்டோரியன் சபைக்குருக்களே சுமந்துவந்தனர்.

ஆங்கிலேயரின் வருகைக்குப்பின் குறிப்பாக 19ம் நூற்றாண்டின் ஆரம்பத்திலிருந்து ஏற்பட்ட புதிய களநிலவரத்தை ஓரட்டோரியன் சபைக்குருக்கள் சமாளிக்க முடியாதிருந்தனர். அதற்குச்சில முக்கிய காரணிகளிருந்தன அவை:

1. ஓரட்டோரியன் சபைக்குருக்களுக்கான ஆளணிப்பற்றாக்குறை:

இலங்கையில் அப்போதிருந்த கிறிஸ்தவர்களுள் கத்தோலிக்கரே எண்ணிக்கையில் மிகவும் அதிகமாயிருந்தனர். இவர்களுக்குப் பணிபுரியப் போதுமானளவு குருக்கள் இருக்கவில்லை. 1809ம் ஆண்டு 66,830 கத்தோலிக்கரும் பின்னர் 1827 இல் இந்தத் தொகை 83,595 ஆகவுமதிகரித்தது. இவர்களுக்குப் பணிபுரிய 1826ல் 12 குருக்களும் 1832ல் 14 குருக்களுமேயிருந்தனர். 1832ம் ஆண்டு இலங்கையில் ஓரட்டோரியன் சபையினரின் முதல்வராயிருந்த பிரான்சிஸ் சேவியர் அடிகள் கோவாவுக்கு எழுதிய கடிதத்தில் குருக்களுக்குப்பாரிய பற்றாக்குறை நிலவுவதாகக் குறிப்பிட்டிருந்தார். இந்த அவசர வேண்டுகோளுக்குச் செவிமடுத்து ஆக 2 குருக்களை மட்டுமே கோவா ஓரட்டோரியன் சபை நிர்வாகம் அனுப்பிவைத்தது.

2. கொச்சின் திருச்சபைத் தலைமையின் அக்கறையின்மை:

இலங்கை இன்னும் முறைப்படி கொச்சின் ஆயரின் நிர்வாகத்தின் கீழேதான் இருந்து வந்தது. 1802 இலிருந்து 1834 வரை எந்தவொரு கொச்சின் ஆயரும் இலங்கையைத்தரிசிக்க வரவில்லை. அத்துடன் இங்கு பணியாற்றிக் கொண்டிருந்த ஓரட்டோரியன் சபைக் குருக்களின் அசாதாரண வேலைப் பளு காரணமாகவும் அவர்களிடத்தில் துவக்க காலத்தில் இருந்த பணியார்வமும், ஆன்ம தாகமும் படிப்படியாகக் குறைந்து கொண்டு போனது. உதாரணமாக யாழ்ப்பாண மாவட்டத்தில் 1830ல் பணியாற்றிக் கொண்டிருந்த சல்வடோர் பியடாடேக்கும் கொன்ஸ்ரான்சியோ கோமசுக்கும் முறையே பராமரிப்பதற்கு 29, 21 ஆலயங்களிருந்தன. மன்னார் மாவட்டத்தில் பணியாற்றிக் கொண்டிருந்த பேட்றோ அலெக்சாண்ட்ரோ அடிகள் 28 ஆலயங்களைக் கவனிக்க வேண்டியிருந்தது. குருக்கள் ஒரு ஆலயத்திற்கு வருடத்தில் ஒரு முறை மட்டும் அல்லது சில வேளைகளில் மிகவும் அரிதாக 2 முறைகள் செல்லக் கூடியதாயிருந்தது. இப்படியான வேலைப்பளு காரணமாக அவர்களது ஆன்மீகத்திலும் ஒரு மந்த நிலை ஏற்பட்டிருக்க வாய்ப்பிருந்தது. மிகக்குறுகிய கால இடைவெளிக்குள் (1816 இலும் பின் 1818 இலும்) கோவா ஓரட்டோரியன் இலங்கையில் பணியாற்றிய தமது சபைக்குருக்களின் ஆன்மீகத்தையும், சபை விதிமுறைகளின் படி அவர்கள் வாழ்கின்றனரா என்பதையும் மதிப்பீடு செய்ய விசேட தரிசிப்பாளர்களை (Visitors) அனுப்பியமை நிலைமை அவ்வளவு சீரில்லையென்பதையே காட்டி நிற்கின்றது.

3. பல கிறிஸ்தவ சபைகளின் வருகை:

ஆங்கிலேயரின் வருகைக்கு முன் ஓரட்டோரியன் சபைக்குருக்கள் ஒல்லாந்த சீர்திருத்த சபையினரின் (கல்வினிஸ்ட்) சவாலை மட்டுமே எதிர்கொள்ள வேண்டியிருந்தது. ஆங்கிலேயர் வருகையுடன் ஒன்றன் பின் ஒன்றாக பிற புரட்டஸ்தாந்து சபையினரும் வந்து தமது பணிகளை வேகமாக முன்னெடுக்கத் துவங்கினர்.

இதனால் உருவான புதிய களநிலைக்கு குறைந்த எண்ணிக்கையிலிருந்த ஓரட்டோரியன் சபைக் குருக்களால் ஈடுகொடுக்க முடியாமலிருந்தது.

4. ஆங்கிலக் கல்வியின் தேவை:

தேசிய நீரோட்டத்தில் இணைவதற்கும், முதன்மை அரச பதவிகளைப் பெறுவதற்கும் ஆங்கிலக்கல்வி கட்டாயத் தேவையாக இருந்தது. ஆனால் ஓரட்டோரியன் சபைக்குருக்களால் ஆங்கிலத்தின் அவசியத்தை உணரவோ ஆங்கிலக் கல்வியை வழங்கவோ முடியவில்லை. இதனால் தான் யாழ்ப்பாணம் உட்பட நாட்டின் பல்வேறு பகுதிகளில் வாழ்ந்த கத்தோலிக்க சமூகத்தலைவர்கள் ஆங்கிலக்கல்வியை வழங்கக் கூடிய ஐரோப்பிய மறைப்பணியாளரை அனுப்பும்படி உரோமைத் தலைமைப்பீடத்திற்கு மனுவனுப்பினர்.

இலங்கையில் இருந்த இச்சிக்கலான களநிலையை உரோமையிலுள்ள விசுவாசப்பரப்புதல் சபை நன்குணர்ந்திருந்தது. இதே நிலைதான் ஒரு காலத்தில் போர்த்துக்கல்லின் ஆதிக்க பகுதிகளாக இருந்து பின்னர் வேறு ஐரோப்பிய கத்தோலிக்க சமயத்தைச்சாராத நாடுகளுக்குக் கைமாறிய இந்தியாவின் பல்வேறு பகுதிகளிலுமிருந்தது. மறைபரப்புதலைப் பொறுத்தளவில் இப்பகுதிகளெல்லாம் போர்த்துக்கல் அரசின் பொறுப்பில் இருந்தாலும் அந்த அரசு அதுபற்றி எதுவித அக்கறையும் காட்டவில்லை. பாப்பரசர் 16ம் கிறகோரியார் (1831-1846) பாப்பரசராவதற்கு முன் விசுவாசப்பரப்புதல் சபையின் பொறுப்பில் இருந்தமையால் இப் பிரச்சினைகளுக்கெல்லாம் தீர்வு போர்த்துக்கல் பல்வேறு நாடுகளைப் பிடித்துக் கொண்டிருந்த காலத்தில் உரோமையும் போர்த்துக்கல்லும் செய்து கொண்ட 'பத்ரோவாதோ' உடன்படிக்கையை இரத்துச் செய்வதிலேயே தங்கியுள்ளது என்பதை நன்கு உணர்ந்திருந்தார். இதனால்தான் இப்பகுதிகளையெல்லாம் அப்போஸ்தலிக்க விக்காரியேற்றுக்களாக்கி (உரோமையின் நேரடி கட்டுப்பாட்டுக்குள் உள்ள பகுதிகள்) இப்பகுதிகளுக்கு மறைப்பணியாளர்களைத் தேவைக்கேற்ப அனுப்புவதையும், நியமனங்களை வழங்குவதையும் உரோமாபுரி நேரடியாக மேற்கொள்ள முடியும் என்பதனையும் உணர்ந்திருந்தார். அதன்படி இப்பகுதிகள் ஒன்றன் பின் ஒன்றாக அப்போஸ்தலிக்க விக்காரியேற்றுக்களாக ஏற்படுத்தப்பட்டுள்ளன. இவ்வாறாக மட்ராஸ் - 1832, வங்காளம் - 1834, பாண்டிச்சேரி 1836, மதுரை 1836 இலும் அப்போஸ்தலிக்க விக்காரியேற்றுக்களாக்கப்பட்டன. இவ்வாறே டிசம்பர் 3ம் திகதி 1834ல் வெளியிடப்பட்ட Ex Munere Pastoralis (எக்ஸ் மூனறே பாஸ்தோராலிஸ்) எனும் மடலூடாக இலங்கை, கொச்சின் மறைமாவட்டத்திலிருந்து தனித்தியங்கக் கூடிய, உரோமை ஆட்சிப் பீடத்திற்குக் கீழ் நேரடியாக வரக்கூடிய அப்போஸ்தலிக்க விக்காரியேற்றாக ஏற்படுத்தப்பட்டது.

(தொடரும்...)

யானைக்கு நம்பிக்கை தும்பிக்கையில் என்றால் என் நம்பிக்கை எங்கே?

பாரிய சமுத்திரமொன்றில் பயணிகள் பயணித்துக் கொண்டிருந்தவேளை பலத்த சூறாவளி தோன்றி கப்பலைக் கவிழ்த்து விடுகின்றது. பயணிகள் யாவரும் ஆண்டவனை நோக்கிக் கூக்குரலிட்டு ஆழ்கடலில் அமிழ்ந்து நீருடன் சங்கமமாகி விடுகின்றனர். ஒருவர் மட்டும் தெய்வாதீனமாக நீச்சல்போட்டு அறிமுகமற்ற, யாருமற்ற ஓரு தீவை வந்தடைகின்றார்.

கரையேறிய அம்மனிதன் தான் அத்தீவில் தங்குவதற்கு இலைதழைகளாலும், தடி தண்டுகளாலும் ஒரு குடிசையை அமைத்துக் கொள்கின்றான். தனது உணவுக்காக, காடுகளுக்குச் சென்று சில பிராணிகளை வேட்டையாடித் தம் பசியைப் போக்கி வருவான். தமது நிலையை எண்ணி, மனவிரக்தியுற்று, கடவுள்மீது கொண்ட நம்பிக்கையை சிறிது சிறிதாக நெகிழத் தொடங்கினான். "ஏன் எனக்கு இவ்வாறான துன்பம் ஏற்பட்டது" என அங்கலாய்த்தான்.

அன்றும் வழமைபோல பறவைகளை வேட்டையாடி விட்டு தனது குடிசையை அண்மித்துக் கொண்டிருந்த வேளை அவன்கண்ட காட்சி அவனைத்திடுக்கிட வைத்தது. ஆம், அவனது சிறிய குடிசை தீப்பிடித்து எரிந்து கொண்டிருந்தது. இதனைக் கண்ணுற்ற மனிதன் கலங்கினான் கதறியழுதான் - என்ன செய்வதென அறியாது திகைத்தான்.

அவ்வேளையில் தூரத்தே ஆழ்கடலில் சென்று கொண்டிருந்த படகிலே இருந்த படகோட்டிகள் தம்கைகளை அசைத்துச் சைகைகாட்டி எரிந்து கொண்டிருந்தகுடிசையை நோக்கிவந்து கொண்டிருந்தனர். அவனுக்கு இதனைக்காண அதிசயமாகவும், ஆச்சரியமாக இருந்தது.

படகில் உள்ளவர்கள் கரையில் இறங்கியதும் அவர்கள் கூறிய வார்த்தைகள் அவனைத் திகைப்படைய வைத்தது. ஆம், கடலில் தாம் சென்று கொண்டிருந்த வேளையில்தான் தீச்சுவாலையொன்று தம் கண்களுக்குத் தென்பட்டதாகவும் மனித நடமாட்டம் இங்கு இருப்பதாலேயே இவ்வாறு ஏற்பட்டிருக்கலாம் எனத் தாம் எண்ணி படகை இவ்விடம் செலுத்தியதாகவும் கூறினர்.

அளவில்லாத மகிழ்ச்சியடைந்த அம்மனிதன் செய்வதறியாது படகோட்டிகளை இறுக அணைத்து முத்தம் கொடுத்தான். படகோட்டிகள் அவனைத் தம்முடன் படகில் ஏற்றிக் கொண்டு பயணத்தை மேற்கொண்டனர்.

ஆக்கம்:
தவம் குருசுமுத்து, நவாலி.

50வது உலக தொடர்பாடல் தினத்தை முன்னிட்டு திருத்தந்தை பிரான்சிஸ் அவர்களின் செய்தி

தொடர்பாடலும் இரக்கமும்: ஒரு பலன் கொடுக்கும் சந்திப்பு

அன்பான சகோதர சகோதரிகளே!

தூய இரக்கத்தின் ஆண்டானது எம்மை தொடர்பாடலுக்கும், இரக்கத்திற்கும் இடையேயுள்ள தொடர்பினை பற்றித் தியானிக்க அழைக்கின்றது. இரக்கத்தின் தந்தையின் வாழும் அவதாரமாகிய கிறிஸ்துவின் ஒன்றிப்பில் இணைந்துள்ள திருச்சபையானவள் தனது இருப்பிலும், செயல்களிலும் இரக்கத்தினை செயற்படுத்துகின்ற ஒரு பிரத்தியேக கருவியாகத் திகழ அழைக்கப்படுகின்றாள். நாங்கள் சொல்பவற்றிலும், அவற்றினை சொல்கின்ற முறையிலும், எமது வார்த்தையிலும், வாழ்விலும், இறைவனின இரக்கத்தையும், அன்பினையும், மன்னிப்பையும் வெளிப்படுத்த வேண்டும். அன்பு தனது இயல்பிலேயே ஒரு தொடர்பாடலாகும்; அது நம்மை திறந்த மனநிலைக்கும், பகிர்விற்கும் இட்டுச் செல்கின்றது. எமது இதயங்களும், செயல்களும் பிறரன்பினாலும், இறையன்பினாலும் ஆட்கொள்ளப்படுகின்ற போது, எமது தொடர்பாடல்களும் கடவுளது சொந்த ஆற்றலினாலும், வல்லமையாலும் ஆட்கொள்ளப் படுகின்றன.

கடவுளுடைய மகன்களாக, மகள்களாக நாம் எல்லோரும் எதுவித விதிவிலக்குமின்றி எல்லோருடனும் தொடர்பாடலை ஏற்படுத்த அழைக்கப்படுகின்றோம். இறைதந்தையால் அனுப்பப்பட்ட இயேசுக்கிறிஸ்து கொடுக்கின்ற வாழ்வின் முழுமையை பெறுகின்ற பயணத்தில் இறைமக்களை திடப்படுத்துவதோடு, அவர்களது இதயங்களைத்தொட்டு, சிறப்பான முறையில் இரக்கத்தினை அவர்களுக்கு வழங்குகின்ற விதத்தில் திருச்சபையின் வார்த்தைகளும், செயல்களும் அமைதல் வேண்டும். அதாவது நாம் அன்னையாம் திருச்சபையின் கரிசனையை ஏற்றுக் கொள்ள முனைவதோடு, அதனை ஏனையவர்களுடனும் பகிர்ந்து கொள்வதனூடாக கிறிஸ்துவை ஏனையவர்கள் அறியவும், அன்பு செய்யவும் செய்ய முயலவேண்டும். இந்தக் கரிசனைதான் விசுவாச சத்தியத்தின் உட்கருவாக அமைகின்றது. நமது போதனையாலும், சாட்சிய வாழ்வாலும் இக்கரிசனையானது அடுத்தவருக்கு வாழ்வு கொடுக்கின்ற நெருப்புப் பொறியாக மிளிருகின்றது.

தொடர்பாடலானது மக்களிடையே பாலங்களை அமைக்க வல்ல சக்தியையும், சந்திப்புக்களை ஏற்படுத்தி, பலரை உள்வாங்குகின்ற ஆற்றலையும், அதனூடாக சமுதாயத்தினை வளப்படுத்துகின்ற திறனையும் பெற்றிருக்கின்றது. மக்கள் தமது வார்த்தைகளையும் செயல்களையும் விழிப்புணர்வோடு தெரிவு செய்வதன்மூலம் புரிந்துணர்வற்ற தன்மைகளை அகற்ற முயற்சிப்பதும், காயப்பட்ட நினைவுகளை குணப்படுத்தி, அமைதியையும், நல்லிணக்கத்தையும் ஏற்படுத்த முயல்வதும் எத்துணை அழகானது. வார்த்தைகள் தனிப்பட்டவர்களுக் கிடையிலும், குடும்பங்களுக் கிடையிலும், சமூக குழுக்களுக் கிடையிலும் இணைப்பை ஏற்படுத்த வல்லவை. இந்நிலைப்பாடானது வெளித்தோற்ற உலகிலும், இணைய உலகிலும் சாத்தியமானது. நமது வார்த்தைகளும், செயல்களும் அடுத்தவரை குற்றம் சாட்டுகின்ற நச்சுவட்டங்களிலிருந்தும், வெறுப்பின் வெளிப்பாடுகளை தூண்டுவதன்மூலம்தனிப்பட்ட நபர்களையும், நாடுகளையும்தொடர்ச்சியாக சிறைப்பிடிக்கின்ற, பழிவாங்குகின்ற மனநிலைகளிலுருந்தும் நாம் விடுபட நமக்கு உதவி செய்ய வேண்டும். கிறிஸ்தவர்களுடைய வார்த்தைகள் ஒன்றிப்பினை ஏற்படுத்த தூண்டுவனவாகவும், சிறப்பாக தீமையை உறுதியுடன் எதிர்க்கின்ற சூழ்நிலைகளில் உந்துசக்தியாகவும், அவர்கள் உறவுகளையும், தொடர்பாடல்களையும் உடைக்காமல் இருக்கத்தூண்டுவனவாகவும் அமைதல் வேண்டும்.

இக்காரணத்திற்காக, காயப்பட்ட உறவுகளை குணப்படுத்தவும், அற்றுப்போன அமைதியையும், நல்லிணக்கத்தையும் குடும்பங்களிலும், சமூகங்களிலும் மீளகட்டியெழுப்பவும்நாம் இரக்கத்தின் வல்லமையை மீளக்கண்டு கொள்ள வேண்டுமென நான் நல்லெண்ணம் கொண்ட அனைவரையும் அழைத்து நிற்கின்றேன். நமது தொடர்பாடலுக்கும், புரிந்துணர்வுக்குமான பாதைகளில் தடைக் கல்லாகவும், தனிப்பட்டவர்களை சிறைப்பிடிக்கின்ற காரணிகளாகவும், நமது பழைய காயங்களும், அடிக்கடி ஞாபகம்வருகின்ற மனத்தாங்கல்களும்பல வழிகளில்அமைவதை நாம் அனைவரும் அறிவோம். இதே நிலை மக்களுக்கிடையிலான உறவுநிலைகளிலும் பாதிப்பை ஏற்படுத்துகின்றது. இந்த ஒவ்வொரு நிலைகளிலும் இரக்கமானது புதிய முறையிலான வார்த்தைகளையும், உரையாடலையும் உருவாக்க வல்லது. ஷேக்ஸ்பியர் அழகாகக் கூறிய வார்த்தைகள்: 'இரக்கத்தின் குணாதிசயங்கள்கட்டாயப்படுத்தப்படுபவையல்ல மாறாக வானிலிருந்து நிலத்தினை நோக்கி மென்மையாக வீழ்கின்ற மழைத்துளி போன்றது. அது இரு தடவைகள் ஆசீர்வதிக்கப்படுகின்றது: அது அதனை கொடுப்பவனை ஆசீர்வதிக்கின்றது. அத்தோடு அதனை பெறுபவனையும் ஆசீர்வதிக்கின்றது. (The Merchant of Venice, Act IV Scene I) (வெனீஸ் நகர வர்த்தகன் - நாடகம், அரங்கு 4, காட்சி I)

என்றுமே நம்பிக்கையினை இழக்காத இரக்கத்தினால் எமது அரசியல்மற்றும்ராஜதந்திர மொழிப்பாவனைகள் ஆட்கொள்ளப்படுவது சிறப்பானது. நிறுவனங்கள் மற்றும் அரசியல்துறைகளில் பொறுப்பாயுள்ளவர்களையும், பொது அபிப்பிராயங்களை ஏற்படுத்துகின்ற பொறுப்புக்களில் உள்ளவர்களையும், வித்தியாசமாக சிந்திப்பவர்கள், செயல்படுபவர்கள், தவறிழைத்தவர்கள் மட்டில் அவர்கள் பேசுகின்ற வார்த்தைகள் மட்டில் மிக்க கவனத்துடனும், கரிசனையுடனும் செயற்படும் படியாகவும் கேட்டுக் கொள்கின்றேன். இச்சந்தர்ப்பங்களை தவறாக பயன்படுத்துவதற்கும், அவ நம்பிக்கையின் சுவாலைகளை எரியவிடுவதற்கும், பயம் மற்றும் வெறுப்புணர்வுகளை தூண்டுவதற்கும் ஏதுவான சோதனைகள் இலகுவாக எம்மை ஆட்கொள்ளக் கூடும். இதற்கு மாறாக, மக்களை புரிந்துணர்வுப் பாதைகளில் வழி நடத்தவல்ல மனத்துணிவு தேவையானதாகும். அடிப்படையில் இவ்வகையான ஆக்கபூர்வமான போக்குகளும், படைப்பாற்றல் மிக்கதடனும்தான் தொன்று தொட்டு வரும் பல முரண்பாடுகளுக்கு உண்மையான தீர்வினையும், நிலையான அமைதியை கட்டியெழுப் பக்கூடிய வாய்ப்புக்களையும் நல்குகின்றன. 'அமைதியை ஏற்படுத்துவோர் பேறுபெற்றோர்: ஏனெனில் அவர்கள்கடவுளின்மக்கள் என அழைக்கப்படுவர்'. (மத்தேயு, 5:7-9)

திருச்சபையின் ஆயர்களாகிய நமது பணிகளும், எமக்கே உரித்தான தொடர்பாடல் முறைகளும், ஓர் எதிரியின் மேல்கொள்ளும் வெற்றி மேலாதிக்கத்தினை வெளிப்படுத்துவதாகவோ உலகினால் தொலைக்கப்பட்டவர்களாக, புறக்கணிக்கப்பட்டவர்களாக உள்ளவர்களை தரக்குறைவாக எண்ணுவதாகவே இருக்கக் கூடாதென்று நான் எவ்வளவோ விரும்புகின்றேன். தீர்ப்பின் உணர்வற்ற தன்மையை மட்டுமே அறிந்தவர்களுக்கு, அதன் இதமான உணர்வுகளை அனுபவிக்கவும், மனித வாழ்வின் துன்பங்களை குறைக்கவும் இரக்கமானது உதவவல்லது. நமது தொடர்பாடல் வழிமுறைகள், பாவிகளை நீதிமான்களிலிருந்து பிரித்துவைக்கின்றவர்கள், அம் மனநிலையிலிருந்து விடுபட உதவுவனவாகும். நாம் பாவ சூழ்நிலைகளான வன்முறை, இலஞ்ச ஊழல், மற்றும் பிறரை சுரண்டுதல் போன்றவைகளை இனம் கண்டு அதேவேளையில், கடவுள் ஒருவரே மனிதர்களின் உள்ளாழத்தை அறிபவராக இருப்பதனால், மனிதர்களை தீர்ப்பிடவும் கூடாது. தவறிழைப்போரைக் கண்டித்துத திருத்துவதும், தீமைகளையும்அநீதியான செயற்பாடுகளை நிராகரிப்பதும் இவற்றினால்பாதிக்கப்பட்டவர்களை விடுவிப்பதும், விழுந்தவர்களைத் தூக்கி விடுவதும் எமது பணியாக இருக்க வேண்டும். யோவான் நற்செய்தி கூறுகின்றது, "உண்மை உன்னை விடுவிக்கும்" (யோவான் 8:32). இயேசு கிறிஸ்துவே இறுதியும், நிலையானதுமான உண்மை.

அடுத்த இதழில்...

உர் ஆண்டு நினைவு அஞ்சலி

மலர்வு 08-09-1945

அமரர்

உதிர்வு 31-05-2014

றெஜினா நீக்கிலாப்பிள்ளை

பால் வடியும் உன் முகம்
பாய்ந்து வரும் அரிவி உன் புன்னகை
தூய்மைக்கு உறைவிடம் உன் மனம்
நறுமணம் வீசும் மலர் உன் குணம்
அனைவர்க்கும் அள்ளிக் கொடுப்பதே உன்கரம்
கடும் சினம் கண்டதில்லை உன்னிடத்தில்
வன் சொல்லோ வந்ததில்லை உன் நாவில்
ஈராண்டுகள் போனதே நீ எம்மைவிட்டுச் சென்று
எத்தனை ஜென்மங்கள் ஆனாலும் உன் நினைவு எம்மை விட்டு நீங்காதம்மா.

இறை சந்நிதியில் உன் ஆன்மா இளைப்பாற இறையருள் வேண்டி நிற்கின்றோம்.

பிரிவால் துயருறும்
கணவர், பிள்ளைகள்,
மருமக்கள், பேரப்பிள்ளைகள்

Advt-56/16

விண்ணக வாழ்வில்

16ம் ஆண்டு நினைவஞ்சலி | 10ம் ஆண்டு நினைவஞ்சலி

அ.மருசலீன் | ம.றோசாலியா

16-01-1930 அன்னை மடியில் 02-07-1941

05-06-2000 இறைவன் மடியில் 02-06-2006

கல்லறையிலே உங்களை வைத்து கையிலே மண்ணிட்டு கண்ணீரால் அதை நனைத்து கதறியே அழவில்லை வாழ்வில் உங்களை நேசித்தோம் மரணத்திலும் உம்மை மறவோம்

*****

ஆண்டவரின் சந்நிதியில் இன்பமாய் வாழ்வீர்

செல்வபுரம், முல்லைத்தீவு.

Advt-57/16

பிரிவால் துயருறும்
பிள்ளைகள், மருமக்கள்,
பேரப்பிள்ளைகள்.

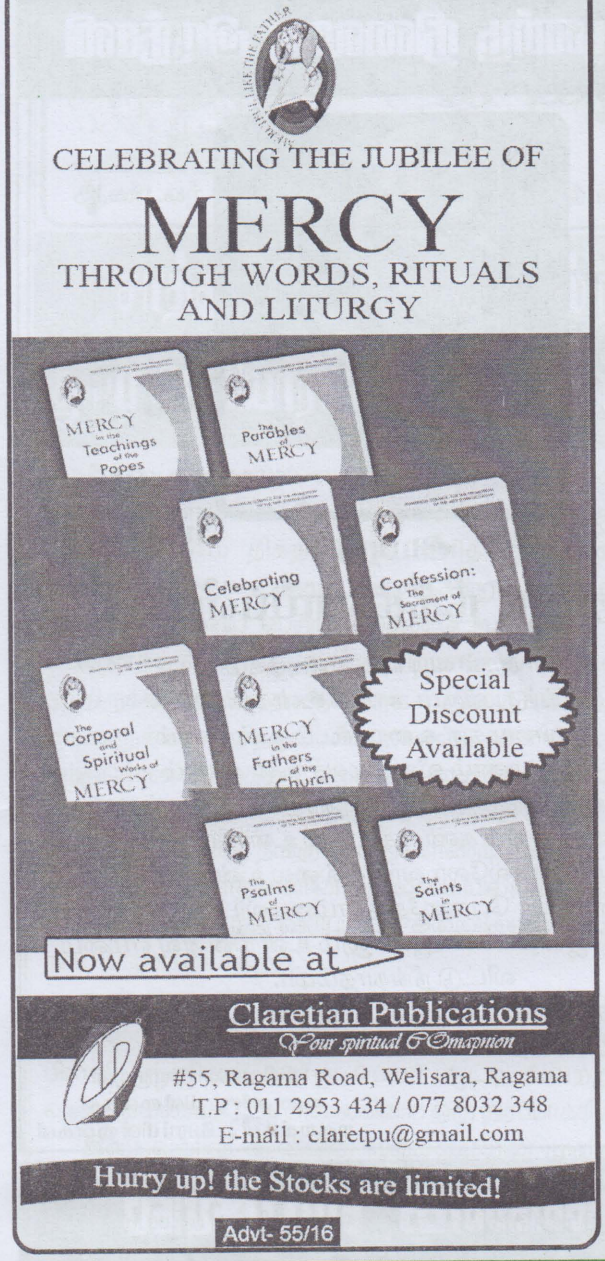

அப்போஸ்தலிக்கக் கார்மேல் சபைக்கு புதிய மாகாணத் தலைவி

அருட்சகோதரி மேரி றூபிக்கா அவர்கள், அப்போஸ் தலிக்கக் கார்மேல் சபையின் புதிய மாகாணத் தலைவி யாகக் கடந்த ஏப்பிரல் 18ந் திகதி தெரிவு செய்யப்பட்டுள்ளார்.

இவர் தனது புதிய பொறுப்புக்களை எதிர்வரும் ஆகஸ்ட் 20, 2016 அன்று ஏற்றுக்கொள்ளவுள்ளார் என்பது குறிப்பிடத்தக்கது.

(முதலாம் பக்க தொட...)

கச்சதீவில் ...

புதிய ஆலயத்திற்கான வரைபடம் யாழ். ஆயர் அவர்களின் அங்கீகாரத் தோடு ஆலயக் கட்டுமானப் பணிகளை மேற்கோள்ளும் கடற்படையினருக்கு வழங்கப்பட்டுள்ளது. இலங்கை அர சாங்கத்தின் அனுசரணையோடு இலங்கை கடற்படையினரால் புதிய ஆலய கட்டுமானப் பணிகள் மேற் கொள்ளப்பட்டு வருகின்றன. வருகிற வருடம் பெப்ரவரி மாதத்தில் நடைபெறவுள்ள திருநாளுக்கு முன்னதாக புதிய ஆலயம் பூர்த்தியாகுமென எதிர்பார்க்கப்படு கிறது. கடந்த 1930ம் ஆண்டளவில் கட்டப்பட்ட தற்போதைய ஆலயம் இடிக்கப்படாமல் அதற்கு அருகிலேயே புதிய ஆலயம் அமைக்கப்படுவது குறிப் பிடத்தக்கது. பழைய ஆலயம் தொடர்ந் தும் பராமரிக்கப்பட்டு பேணப்படும்.

இதேவேளை, கச்சதீவில் புதிய ஆலயம் அமைப்பதற்கு தமிழ்நாட்டு அரசியல் தலைவர்கள் சிலர் எதிர்ப்புத் தெரிவித்துள்ளபோதும், கச்சதீவு புனித அந்தோனியார் பக்தர்கள் இம்முயற்சியையிட்டு தமது மகிழ்ச்சி யையும் ஆதரவையும் தெரிவித்துள் ளார்கள். கச்சதீவு முழுக்க முழுக்க இலங்கைக்குச் சொந்தமான தீவு என்பதும், அங்குள்ள புனித அந்தோனியார் ஆலய நிர்வாக அதிகாரம் யாழ். ஆயருக்குரியது என்பதும் இங்கு குறிப்பிடத் தக்கது.

திருச்சபையில் ...

திருப்பலியில் பெண்கள் மறையுரை யாற்றுவது குறித்த வாய்ப்புகள் பற்றிக் கேட்கப்பட்ட கேள் விக்குப் பதிலளித்த திருத்தந்தை, அர்ப்பண வாழ்வு வாழ்வோரோ அல்லது பொதுநிலைப் பெண்களோ மறையுரையாற்றக் கூடிய, பிற திருவழிபாடுகளைப் பிரித்துப் பார்ப்பது முக்கியம், ஆனால், திருப்பலியில் ஆற்றப்படும் மறை யுரை, அருள்பணியாளரின் பங்கோடு தொடர்புடையது எனவும் கூறினார்.

முதலாம் பக்கத் தொடர்ச்சி...

குடும்ப வாழ்வில்...

செயலுக்கு பிரமாணிக்கமாக விளங்கினாள்.

இன்றைய எமது அழைப் புக்களையும் நோக்குமிடத்து திருமண வாழ்விலும் சரி, துறவற அர்ப்பண வாழ்விலும் சரி நாம் கொடுத்த வாக்குறு திக்கேற்ப பிரமாணிக்கம் தவறாது வாழ்கின்றோமா? சமகால குடும்ப வாழ்வில் விவாகரத்துக்கள் அதிகரிப் பதற்கு ஒருவருக்கொருவர் பிரமாணிக்கமற்ற முறையில் சுயநல மனப்பாங்குடன் வாழ்வதே காரணமாகும். முற்காலத்தில் குடும்பங்கள் கூட்டுக் குடும்பங்களாகவும் ஒருவருக்கொருவர் ஆலோ சனை வழங்கியும், உதவி புரிந்தும், விட்டுக்கொடுத்தும் வாழ்ந்து இறுதிவரை தாம் அளித்த வாக்குறுதிக்கு பிரமாணிக்கமாக வாழ்ந்தனர். இன்று இந்நிலை மாறி கணவன் மனைவிக்கும், பெற்றோர் பிள்ளைகளுக குமிடையே பிரமாணிக்கமற்ற நிலைகளும் பிரிவினைகளுமே அதிகரித்துச் செல்கின்றன. பெற்றோர்கள் தப்பான நாகரீகப் போக்குகளை களைந்து தம் பிள்ளைகளுக்கு ஆழமான விசுவாச வாழ்வையும், இரக்கச் செயல்கள் புரிவதற்கான மனோ நிலையையும் சொல்லிக் கொடுப்பவர்களாக விளங்க வேண்டும். இதற்கு குடும்பத் தில் செபவாழ்வும் ஒருவ ரொருவர் தேவைகளை தாமாக உணர்ந்து புரிந்துணர்வுடன் செயற்படும் பண்பும் வளர்க்கப்பட வேண்டும். புதிய ஏற்பாட்டின் சுருக்கமாக அமைந்த செபமாலைத் தியானத்தை எம் வாழ்விலே என்றும் கைக்கொண்டு வாழ் வதன் மூலமே உண்மையான சமாதான வாழ்வை நாம் அடைய முடியும்.

இவ்வாறு யாழ் ஆயர் மேதகு யஸ்ரின் ஞானப்பிரகாசம் ஆண்டகை அவர்கள் புதிய ஆயராக நியமனம் பெற்று முதல் முதல் பண்டத்தரிப்பு பற்றிமா அன்னை திருத்தல பெருவிழாவிற்கு வருகை தந்து திருப்பலி ஒப்புக் கொடுத்து மறையுரை ஆற்றும் வேளை யில் மேற்கண்டவாறு குறிப்பிட்டார். இந் நிகழ்வின் சிறப்பம்சமாக திருத்தலத்தைப் பிரதிபலிக்கும் ஒளியூட்டப்பட்ட பெயர்ப்பலகை ஆயர் அவர் களால் பிரதான வாயிலருகே திறந்து வைக்கப்பட்டது. ஆயரின் முதல் விஜயத்தை முன்னிட்டு பற்றிமா அன்னை யின் திருவுருவம் பொறிக்கப்பட்ட நினைவுச் சின்னம் வழங்கப் பட்டது. திருவிழா ஒழுங் கமைப்புக்களும் ஆயருக்கான வரவேற்பு நிகழ்வுகளும் திருத்தலத்தின் புதிய பரிபாலகர் அருட் கலாநிதி. மைக் கல் சவுந்தரநாயகம் அடிகளாரின் நெறிப் படுத்தலில் சிறப்புற இடம்பெற்றன.

தகவல்:
S.M.வுளோறன்ஸ்

"செயல்களுடன்...

ஆகவே அளவுக்கு மிஞ்சிய எதிர்பார்ப்பினை நாம் எதிர் நோக்காது "செயல்களுடன் கூடிய விசுவாச வாழ்வை ஆவியின் துணையால் எம் மத்தியிலே உருவாக்குவதற்கு", செயற்பாடுகளை முன்னெடுப் பதற்கான ஆய்வினை மேற் கொள்ளவும், ஒவ்வொரு பங்கிலும் வயது வந்தோர், இளையோர், சிறுவர்கள், திருச்சபைக்கு வெளி விளிம்பில் இருப்போர் போன்றவர்களை ஒன்றி ணைத்து நாம் எவ்வாறு இறைமக்கள் சமூகமாக, வழி படும் சமூகமாக, சான்று பகரும் சமூகமாக வாழ முடியும் என சிந்தித்து எமது செயற்பாடு களை படிப்படியாக மேற்கொள் வதன் மூலம் திருச்சபைக்கு வெளி விளிம்பில் இருப்போரை சந்தித்து அவர்களையும் விசுவாச வாழ்வில் உறுதியுடன் ஒன்றி ணையச் செய்வதே மகாநாட் டின் வெற்றியாக அமையும். இதற்காக இடம் பெறும் கருத்த மர்வில் கூறப்படும் உரைகள் மக்களை சிந்திப்பதற்கு தூண்ட வேண்டும். அத்துடன் பங்கு களைத் தரிசித்து கருத்தமர்வு களை மேற்கொண்டு மீளாய்வு செய்து குறைநிறைகளை நிவர்த்தி செய்வதற்கு அனை வரும் ஊக்கத்துடன் ஒத்துழைப்பு வழங்க வேண்டுமெனவும் கேட்டுக் கொண்டார்.

தொடர்ந்து கருத்தமர்விற் கான விளக்கவுரைகளை இறைமக்கள் சமூகம், வழிபடும் சமூகம், சான்றுபகரும் சமூகம் எனும் தலைப்புக்களில் முறையே அருட்பணி. இ.ரவிச்சந்திரன், குருமுதல்வர். ப.யோ.ஜெபரட்ணம், அருட் பணி.கி.யோ.ஜெயக்குமார் ஆகியோர் வேதாகம ஆதாரங் களுடன் தெளிவுபடுத்தினர். இதன் பின்னர் கருத்தமர்வில் பங்கேற்றோர் 5 குழுக்களாகப் பிரிக்கப்பட்டு, குழுக்கலந்துரை யாடல் இடம்பெற்று ஆய்வுகள் அறிக்கைகளாக சமர்ப்பிக்கப் பட்டன. இறுதியாக இளவாலை மறைக் கோட்டத்தில் முதன் முதலில் உரும்பிராய்ப் பங்கு தேர்ந்தெடுக்கப்பட்டு அங்கு செயல் முறைக்கருத்தரங்கை மேற்கொள்ள முடிவு செய்யப் பட்டது.

ஈற்றில் மறைக்கோட்ட முதல்வரின் நன்றியுரை இடம் பெற்றதுடன் மறைக்கோட்ட ரீதியிலான மேய்ப்புப்பணி மகாநாட்டுச் செயற்பாடுகளுக்கு அனைவரும் தம் பொறுப்பு ணர்ந்து செயற்படுமாறும், பங்குத்தரிசிப்புக்களுக்கும், கருத்தமர்வை நடத்துவதற்கும் மனமுவந்த ஒத்துழைப்பை வழங்குமாறும் கேட்டுக் கொண் டார். தூர இடங்களிலிருந்தும் பங்குப் பிரதிநிதிகள் கலந்து கொண்டதைக் கருத்திற் கொண்டு அனைவருக்கும் மதிய உணவு வழங்கப்பட்டது. அன் றைய தினம் பங்குப் பிரதிநிதிகள், துறவிகள் அடங்கலாக 60 பேர் இக் கருத்தமர்வில் பங்கேற்றமை குறிப்பிடத்தக்கது.

தகவல்:
S.M.வுளோறன்ஸ், (இளவாலை)

நாம் இறைவனின் பிள்ளைகளென்பது எமது DNA மரபணுவில் உள்ளது

திருத்தந்தை கூறுகிறார்

பாவம், நம்மைக் கடவுளிட மிருந்து பிரித்தாலும், நாம் அநாதைகளாக விடப்பட வில்லை என்று,திருத்தந்தை பிரான்சிஸ் அவர்கள், தூய ஆவியார் பெருவிழாவன்று மறையுரையில் கூறினார்.

தூய ஆவியாரின் கொடை யில் நிறைவடைந்த இயேசு வின் மறைப்பணியின் மையம், பாவத்தால் பாதிக்கப் பட்ட நம் உறவு, இறைத்தந் தையுடன் மீண்டும் புதுப் பிக்கப்படவும், கைவிடப்பட்ட குழந்தைகளாக நாம் வாழும் நிலையிலிருந்து நம்மை விடுவிக்கவும், இறைத் தந்தையின் குழந்தைகளாக மீண்டும் நம்மை ஆக்கு வதற்குமே என்றும் கூறினார் திருத்தந்தை பிரான்சிஸ்.

நாம் கடவுளின் குழந் தைகளாக ஆக்கப்பட்டிருப்பது, நம் DNA மரபணுவிலேயே உள்ளது என்றுரைத்த திருத்தந்தை, இறைத்தந் தையால் நமக்கு வழங்கப்பட்ட தூய ஆவியார், நம்மை இறைத்தந்தையிடமே மீண் டும் இட்டுச் செல்கிறார் என்றும் கூறினார்.

நாம் நம் ஆண்டவரோடு ஒப்புரவாகி, அவரின் குழந் தைகளாகத் தொடர்ந்து நம்மால் வாழ இயலும், இதற்கு, இயேசு கிறிஸ்து வுக்கும், தூய ஆவியாரின் கொடைக்கும் நன்றி சொல் வோம் என்றும் கூறினார் திருத்தந்தை.

புனித பவுல் உரோமை யருக்கு எழுதிய மடலிலிருந்து மேற்கோள்காட்டி மறையு ரையாற்றிய திருத்தந்தை பிரான்சிஸ் அவர்கள், தூய ஆவியாரால் வழிநடத்தப்படும் எல்லாரும், இறைவனின் குழந்தைகள் என்றும், அச்சத்தில் வீழ்வதற்காக அடிமையின் ஆவியை நாம் பெறவில்லை, மாறாக, மகனுக்குரிய நிலைமையின் ஆவியைப் பெற்றுள்ளோம் என்றும் கூறினார்.

இயேசுவின் தாயாகிய மரியா, திருஅவையின் தாய், எல்லாக் கிறிஸ்தவர்கள், குடும்பங்கள் மற்றும் சமூகங்களுக்குத் தேவைப் படும் தூய ஆவியாரை மரியா நமக்குப் பெற்றுத் தருவாராக என்றும் மறையுரையில் கூறினார் திருத்தந்தை பிரான்சிஸ்.

இப்பத்திரிகை புனித வளன் கத்தோலிக்க அச்சக முகாமையாளரால் யாழ்ப்பாணம், 360, பிரதான வீதியில் அமைந்துள்ள அவர்களது அச்சகத்தில் 2016ஆம் ஆண்டு அச்சிட்டு வெளியிடப்பட்டுள்ளது.