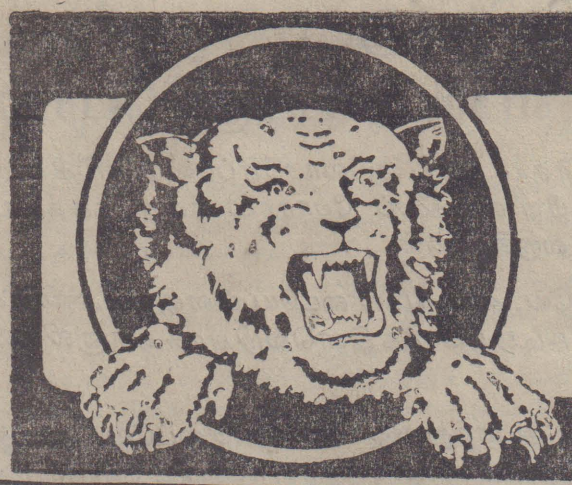

களத்தில்

களம-9 1986 வேகுவிப்பு-2

இன்று கிளிநொச்சியும் எமது கட்டுப்பாட்டினுள்!

தொடர்ந்து தமிழ் ஈழத்தின் தென்பகுதி நோக்கி....!

தமிழீழ விடுதலைப் போராட்டம் படிப்படியாக கூர்மையடைந்து இன்று சகல பிராந்தியங்களிலும் நேரடி யுத்தம் இ வருகிறது யாழ்குடாநாடு மன்னா வரிசையில் இன்று கிளிநொச்சி மாவட்டத்திலும் இராணுவம் எமது பூரண கட்டுப்பாட்டினுள் வைக்கப்பட்டுள்ளது. படிப்படியாக தமிழீழத்தின் அனைத்து இடத்திலும் இப்பிராந்திய கட்டுப்பாட்டு நிலைமை உருவாக்கப்பட்டு இராணுவம் எம் இடத்திலிருந்து விரட்டியடிக்கப்படும் காலம் வெகுதூரத்திலில்லை.

கிளிநொச்சியின் முற்றுகையும் வெற்றியும்

போராட்டத்தின் ஆழமான வடுக்களைச் சந்தித்து வேதனையை தனதாக்கிக் கொண்ட மண்ணில் கிளிநொச்சியும் ஒன்று நெருக்கடிமிக்க இம்மண்ணில் இராணுவத்தின் அடங்காத்தனத்தால் உருக்குலைக்கப்பட்ட குடும்பங்கள்! இடித்து நொருக்கப்பட்ட வீடுகள்!! பலியான உயிர்கள்!!!

இராணுவம் தனியாக சைக்கிள்களிலும், நாலு ஐந்து பேராக நடந்து திரிந்து இம்மண்ணில் புரிந்த அநாத்தங்கள் ஏராளம். தமிழீழத்திலுள்ள அத்தனை இராணுவ முகாம்களிலும் இவ் இராணுவமுகாமே ஏராளமான போராளிகளைப் பலிகொண்டது. எனவே வன்னிமண்ணில் இவ் இராணுவமுகாம் சக்திமிக்கதாக இருந்தது என்று கூறுவதில் வியப்பொன்றுமில்லை.

இந்த நினைப்பில் தம்மை முறியடிக்க முடியாது என்ற இறுமாப்பிலிருந்த கிளிநொச்சி இராணுவமுகாம் மீதான முற்றுகையை 4-6-86 அன்று எமதுஇயக்க வீரர்கள் ஆரம்பித்தனர்.

கண்டிரோட் பாலம் திருவையாறு பாலம், பிரபஞ் சப்பாலம் அதிகாலை 5மணிய ளவில் உடைக்கப்பட்டது. இதன் மூலம் இராணுவத்திற்கு மேலதிகமாக கிடைக்கும் உதவிகளும் இராணுவ வாகன ரோந்தும் கட்டுப்படுத்தப்பட்டது. முற்றுகையிட்ட எம் வீரர்களை முறியடிக்க இராணுவத்தினர் பகீரத பிரயத்தனம் செய்தனர். 4 பொம்பர் விமானங்களும் 2ஹெலிகொப்டர்களும் பாரிய குண்டுத் தாக்குதலை நிகழ்த்தின. தரையால் நகர்ந்த இராணுவத்தினருடன் உக்கிர போர் நிகழ்ந்தது. சிலிண்டர் தாக்குதல், RPG M 16 லோஞ்சர், நவீன தன்னியக்க துப்பாக்கிகள் உடனனை எமது வீரர்களின் தீரம் தியாகம் இராணுவத்தினரை முறியடித்தது. இராணுவம் பாரிய இழப்புடன் பெரும் தோல்வியைத் தழுவியது. இவ்வாறே இராணுவம் தொடர்ந்து வெளியேற முனைந்தபோதெல்லாம நேரடியுத்தத்தில் ஈடுபட்டு இரவு பகல் எமது வீரர்களின் காவற்படை எம்மக்களை காத்து வருகிறது.

இராணுவம் வெளியேற கடுமையாக முயன்றது ஆனால்பெரும் தோல்வியுடன் இழப்புடன் முகாமிற்குள் முடக்கப்பட்டது

4-6-86 கிளிநொச்சி முகாமிலிருந்து தரையால் நகர முயன்றபோது - - - ! நேரடி யுத்தத்தில் ஆனந்தன் வீரமரணம்.

5-6-86 (1) கிளிநொச்சி முகாமிலிருந்து (2) ஆனையிறவு முகாமிலிருந்து (3) டொலர்பாம் முகாமிலிருந்து தரையால் நகர முயன்றபோது - - - !

6-6-86 கிளிநொச்சி முகாமிலிருந்து கந்தசாமிகோயிலடியில் - - - !
மீண்டும் கிளிநொச்சி முகாமிலிருந்து டிப்போ சந்தியில் - - - !
மீண்டும் கிளிநொச்சி முகாமிலிருந்து கனகபுரத்தில் - - - !

7-6-86 கிளிநொச்சி முகாமிலிருந்து பரவிப்பாஞ்சானில் - - - ! உக்கிரப்போரில் 24 இராணுவத்தினரை கொன்றொழித்த (1) ஹீரோராஜ் (2) குட்டித்தம்பா (3) தீசன் வீரமரணமடைந்தனர்.
கிளிநொச்சி முகாமிலிருந்து கரடிப்போக்கு சந்தியில் - - - !
நேரடிமோதலில் சசி வீரமரணம்.

8-6-86 விமானத்தாக்குதலிற்கு எதிர்த்தாக்குதல்
ஹெலி சேதமடைந்து பின்வாங்கியது. பொம்பர் பின்வாங்கியது.

10-6-86 கிளிநொச்சி முகாமிலிருந்து திருவையாற்றில் - - - !

14-6-86 கிளிநொச்சி முகாமிலிருந்து - - - !
நேரடி யுத்தத்தில் குட்டி வீரமரணம்.

15-6-86 கரடிபோக்கு பாலம் தகர்ப்பு.
ஹெலிதாக்குதல் எதிர்த்தாக்குதலால் பின்வாங்கியது.

18-6-86 கொக்காவில் முகாமிலிருந்து முறிகண்டியில் - - - !

19-6-86 கிளிநொச்சி முகாமிலிருந்து திருநகரில் - - - !
முல்லைத்தீவு இராணுவ முகாமிலிருந்து - - - !

20-6-86 கிளிநொச்சி முகாமிலிருந்து கரடிப்போக்கு சந்தியில்.

21-6-86 பொம்பர் ஹெலி தாக்குதல் எதிர்த்தாக்குதலால் அவை உடனே பின் வாங்கின.

29-6-86 கிளிநொச்சி முகாமிலிருந்து பரந்தனில் - - - !

1-7-86 டொலர்பாம், கென்ற்பாம் முகாமிலிருந்து சிலோன் தியேட்டரடியில் - - - !

இவ்வகையில் தினம் தனம் முகாமைவிட்டு வெளியேறி மக்களை அழிக்க அரசபடைகள் முனைந்தாலும் எம் வீரர்களின் தொடர்ச்சியான நேரடி யுத்தத்தால் இன்று கிளிநொச்சி மாவட்ட இராணுவ முகாம்கள் அனைத்திலும் இராணுவத்தினர் சிறைவைக்கப்பட்டுள்ளனர்.

கிளிநொச்சியின் நெருக்கடி நிலை

பல் இடத்து மக்களும் குடியேறி வாழும் கிளிநொச்சி மண் இன்று விடுவிக்கப்பட்ட போதும் கிளிநொச்சி நகருக்குள் அமைந்த இராணுவ முகாமால் அன்றாட வேலைகள் பெருமளவு ஸ்தம்பிதமடைந்த நிலையிலேயே காணப்படுகிறது. நகருக்குள்ளேயே அரசகூட்டுத்தாபன வங்கி, சந்தை, ஆஸ்பத்திரி உட்பட தனியார் நிறுவனங்களுமுள்ளதால்அத்தியாவசிய சேவை ஊழியாகள இராணுவ முகாமிருந்து வரும் ஷெல் தாக்குதலால் வேலைக்குத் திரும்ப முடியாத சூழ்நிலை நிலவுகிறது.

இதனால் கிளிநொச்சி நகர் இன்று தமிழீழத்தின் ஆளா வேரான கிராமங்களுக்குள் சென்று கொண்டிருக்கின்றது.

மேலும்கிளிநொச்சி நகரிலிருந்து இராணுவமுகாமின்ஷெல் தாக்குதலாலும் ஆகாயமார்க்கமான தாக்குதலாலும் பெருந் தொகையான மக்கள் தம உயிர் உடமைகளை இழந்து நிர்க்கதியாக்கப் படடுள்ளனர். இவ்வாறு நிர்க்கதியாக்கப் பட்ட மக்கள் பாடசாலைகளிலும் கோயில்களிலும் புகலிடம் தேடியுள்ளனர்

பாடசாலைகள் கோயில்கள் கூட ஆகாயமார்க்கமான பொம்பர் தாக்குதலிலும் பெருஞ் சேதமடைந்தன மாணவர்களின் கல்வியை சீரழிக்கும் முயற்சியோடும் கிளிநொச்சி மக்களின் உயிர்நாடியான விவசாயத்தையும் சீரழிக்கும் முயற்சி இனவெறி அரசால் திட்டமிடப்பட்டு நிறைவேற்றப்பட்டு வருகிறது.

வைத்திய சேவைகள் சீர்குலைந்துளதால் உயிர்ச்சேதங்கள அநாவசியமற்ற முறையில் இடம்பெறுகின்றது நெருக்கடிமிக்க இம மண்ணில பணியாற்றபுரிந்துணர்வுள்ள வைத்தியர்கள அவசியமாகத தேவைப்படுகின்றனர் மேலும் கிளிநொச்சி மக்கள் முதலுதவி பயற்சி பெற்றிருப்பது இன்றயமையாதது.

இந்த வகையில இராணுவம் கிளிநொச்சி மக்களை பல் தெந்த வழிகளில் பாதிப்படையச் செய்ய முடியுமோ அந்தந்த வழிகளிலெலலாம்பாதிப்படையச் செய்து வருகிறது.

எதிரியின் பாதுகாப்புடன் கொழுமபில பேச்சு வார்த்தை! அதே எதிரியால் நூற்றுகணக்கில் இங்கு தமழர் படுகொலை!

இதே நேரம விடுதலைப் புலிகள் எம மக்களை நம் முற்று முழுதான உயிர்த்தியாக உணர்வுடன் சகல வழிகளிலும பாதுகாத்து வருகிறார்கள்

இன்று தமிழீழத்தின் சிறீலங்கா இராணுவத்தின் இன ஒழிபபு வீதம மிகப பாரியளவு அதிகரித்து வருகிறது.

வடக்கு இன்றுபுலிகளின் கட்டுப்பாடடிலிருப்பதால் இங்கு பாரிய இன அழிபபைச் செயயமுடியாத அரசு கிழக்கு மாகாணத்தில் பாரிய இன அழிபபில் ஈடுபடடு வருகிறது. அகதிகள் முகாம்களிற்கு புகுந்து நூற்றுக்கணக்கான மக்களை கொன்றொழித்திருக்கிறது கடந்த இருவாரத்தில் மட்டும் (25-7-86) ஒரு நூறுக்கும மேற்பட்ட எம் மக்கள் கொல்லப்பட்டுள்ளனர். இரு நூறுக்கும் மேற்பட்ட தமிழ் சகோதரிகள் கற்பழிக்கப்படடுள்ளனர். இதே காலகட்டத்தில தான் மாகாணசபைக்கான பேச்சு வார்த்தையும இடமபெற்றது.

இங்கு மக்களைக் கொன்றொழிதததுக் கொண்டிருந்த அதே சிங்கள இராணுவத்தின பூரண பாதுகாபபுடன கூட்டணையும் பேச்சுவார்த்தையில் கலந்து கொண்டது.

ஓர் எதிரி நாட்டைபோல் இங்கு பாரிய குண்டுகளை வீசிக்கொண்டு - - - - - ஓர் கொடிய எதிரி!

முடிவாக தமிழீழத்தில் இராணுவ முகாம்கள் இருக்கும்வரை ஒரு சிங்கள துப்பாக்கி இருக்கும் வரை ஓர் சிங்கள அரச பயங்கரவாதி இருக்கும்வரை சமாதானம் தீர்வு - - - - - (?) (!) தினம் தினம் கொன்றுகுவிக்கப்பட்டு வரும் தமிழ் மக்கள் அறிவார் உண்மை நிலை!

ஒவ்வோர் பக்ளினதும் நியல் டச்சுட்பட்ட முழு ஆற்றலும் போராட்டத்தின் ொருட்டே!
இ ல் ஒன்றே ஆயுதம் ஏந்தி போரிடலும்

மக்கள் அணி

தமிழீழ போராட்ட பாதையில் -----
இன்று கிளிநொச்சி எமது கட்டுப்பாட்டினுள்!

வேற்று நாட்டவரின் கோரப் பற்களால் கௌவப்பட்டிருந்த இம் மண்ணில் எதிரியின் கோரப் பற்கள் பிடுங்கப்பட்டுவிட்டன.

இன்றைய சூழ்நிலையில் பிராந்தியக் கட்டுப்பாட்டுக்கான நேரடி யுத்தத்தில் யாழ்ப்பாணம் மன்னர், கிளிநொச்சி, ---- ---- :--- --

1983 யூலை முதல் .... இன்றுவரை கூர்மையடைந்த இப் போராட்டம் படைத்த சாதனைகள் அளப்பரியது. 3 வருட போராட்டத்திலுல் 320 தியாக வேங்கைகளின் தியாக வாழ்வு இம் மண்ணின் விடிவிற்கு வழி அமைத்து விட்டது. ஆயுதரீதியில் பாரிய வளர்ச்சி கண்ட இப் போராட்டம் இன்று சகல தமிழ் பேசும் மக்களையும் இணைத்து மக்கள் போராட்டமாக பரிணமிக்க வேண்டிய காலகட்டத்தில் இருக்கிறது.

இன்றைய கால கட்டத்தில் தமிழீழ மக்கள் ஒவ்வொருவருமே இப் போராட்டத்தில் தமக்குள்ள பங்கை சரிவர புரிந்து கொள்ள வேண்டும், தெரிந்து கொள்ள வேண்டும், பங்களிக்க வேண்டும்

யதார்த்த நிலையில் தமிழீழ விடுதலைப் போராட்டம், பல்வேறு சக்திகளுக்கெதிராக வெற்றியடையின் மாத்திரமே அதன் இலட்சியத்தையடையும்

இன்று சிறிலங்கா அரசு "மாத்திரம்" தமிழீழ விடுதலைப் போராட்ட எதிரியல்ல என்பது தமிழீழ மக்கள் நன்கறிந்த உண்மை.

போராட்டத்தினிடையே புகுந்துள்ள சக்திகளை வென்றெடுக்க வேண்டியது தமிழ் பேசும் மக்களின் ஒருமித்த ஏகோபித்த சக்தியே.

மக்கள் போராளிகள் ஆவதற்கு உள்ள இடை வெளியே இன்று போராட்டத்தினிடையே உள்ள பாரிய இடை வெளியாகும். இந்த இடை வெளிக்குள் புகுந்துள்ள சக்திகளை தோல்வியுறச் செய்ய வேண்டும் என்பதல்ல வென்றெடுக்க வேண்டும் என்பதே உண்மை.

எனவே மக்கள் போராளிகளாகும் நிலையில் தமிழீழ விடுதலைப் போராட்ட விரோத சக்திகள் அனைத்து வென்றெடுக்கப்படும் என்பது வெள்ளிடைமலை

இன்று எம் மக்கள் ஒவ்வொருவரும் ஓர் சரியான அணியின் கீழ் ஓர் சரியான அரசியற் கருத்தின் கீழ் தம்மை முழுமையாக்கி கொள்ள வேண்டும் இதில் ஓர் ஒழுங்கமைவான சிவில் நிர்வாக அமைப்பு கட்டி எழுப்பப்பட்டு மக்கள் அனைவரும் உளப் பூர்வமாக நாட்டுப் பற்றுடன் இனப்பற்றுடன் நாட்டின் விடுதலைக்காக பங்களிக்க வேண்டும்.

எதிரியின் சதிவலையிலிருந்து ---- விழிப்பாயிருப்போம்!

சர்வதேச பயங்கரவாதிகளான மொசாட்டின் ஆலோசனைப்படி இயங்கி வரும் சிறிலங்கா அரச பயங்கரவாதிகள் தமிழீழ விடுதலைப் போராட்டத்தை நசுக்க பல்வேறு சதி முயற்சிகளை மேற்கொண்டு வருகிறார்கள்.

இதன் அடிப்படையில் மதங்களிடையே, சமூகங்களிடையே பிளவை உண்டாக்கி போராட்டத்தை நசுக்கி அனைவரையுமே அடிமையாக்க இனவெறி அரசு தன்னாலியன்ற முழு முயற்சி செய்து வருகிறது.

இன்றைய சூழ்நிலையில் தமிழ் பேசும் அனைத்து மக்களும் தம்மிடையே அனைத்து வேறுபாடுகளையும் களைந்து போராட்டத்தில் நேரடிப்பங்காளர்களாகி வருகிறார்கள்

முஸ்லிம் சகோதரர்கள் தம் விடுதலைப் போராட்டத்தில் ஒன்று கலந்து வருகிறார்கள். இதை சகிக்க முடியாத அரசு எம் மக்களை இராணுவ ரீதியில் அடக்க முயன்று வருகிறது. திட்டமிட்ட ரீதியில் "ஷெல்" தாக்குதலால் பள்ளி வாசல்கள் சேதமாக்கப்படுகின்றன. பல அப்பாவி மக்கள் கொல்லப்படுகின்றனர்,

இந்த இராணுவ அடக்கு முறைக்கெதிராக முஸ்லிம் மக்களின் வெகுஜன எழுச்சி வெடிக்கிறது

சகிக்க முடியாத சிங்கள அரசு பல்வேறு சதி முயற்சிகளை மேற்கொள்கிறது
இந்த சதி முயற்சிகளின் ஓர் அங்கமாகவே முஸ்லிம் சமூகத்திலிருந்து விடுபட்ட சில அநாகரீக கூட்டங்களுக்கு குழப்பத்தை உண்டு பண்ண ஆயுதமளிக்கிறது.

இந்த குழப்பவாதிகளுக்கு வழங்கப்பட்ட J. R. கைக்குண்டு ஒன்றே சமீபத்தில் எம் மககள் மத்தியில் வீசப்பட்டது இதனால் 4முஸ்லிம் மக்கள் பலியாகினர் 15பேர் அளவில் காயமடைந்தனர்.

இதைத் தொடர்ந்து சகல முஸ்லிம் மக்களின் வேண்டுகோளின்படி இதன் சூத்திரதாரிகளின் குழு ஒன்று எம்மால் கைது செய்யப்பட்டு விசாரிக்கப்பட்டதில் பல அதிர்ச்சிகரத் தகவல்கள் எம்மால் பெறப்பட்டது, தொடர்ந்து இதன் பின்னணியில் இயங்கும் ஓர் குழுவையும் பல கைக் குண்டுகளையும் எம்மால் கண்டு பிடிக்க முடிந்தது

முஸ்லிம் மக்கள் மத்தியில் ஆங்காங்கே குழப்பத்தை ஏற்படுத்தி சமூக கலவரங்களை தோற்றுவிப்பதை அடிப்படையாகக் கொண்டு தமிழீழ விடுதலைப் போராட்ட விரோதிகளாகவே இக் குழு இயங்கி வந்திருக்கிறது.

முஸ்லிம் மக்கள் முன்னிலையில் இடம் பெற்ற இப்படுபயங்கரச் செயலின் சூத்திரதாரிகளை சகல முஸ்லிம் மக்களும் அறிந்துள்ளனர். ஆனால் இன வெறி அரசு இச் செயலுக்கு தமிழீழ விடுதலைப் புலிகள் காரணமென அறிவித்ததிலிருந்து சகல மக்களும் சிறிலங்கா அரசின் உண்மை சொரூபத்தை தெளிவாகப் புரிந்து கொண்டுள்ளனர். சகல முஸ்லிம் பொது ஸ்தாபனங்களும், மத ஸ்தாபனங்களும், பெரியார்களும் சிறிலங்கா அரசின்கபட நாடகத்தை வண்மையாகக் கண்டித்துள்ளனர்.

எனவே தமிழ் பேசும் எவரும் இச் சதிச்செயலுக்கு இரையாக வேண்டாமென கேட்டுக கொள்கிறும். மேலும் இப் படு பயங்கரச் செயலில் இறந்த எம் ரத்தங்களுக்கு நாம் அஞ்சலியைச்செலுத்துகிறேம்.

எம் மக்களை காக்க எம் உயிரைக்கொடுத்து அரும் பாடுபட்டு வரும் இவ்வேளை இவை போன்ற சம்பவங்கள் அனுமதிக்க முடியாதவை. தொடர்ந்தும் இது போன்ற சம்பவங்களை அறவே கடுக்க எம மக்களைப் பாதுகாக்க சகல மக்களும் எம்முடன் ஒத்துழைக்க வேண்டுகிறேம்.

முழுமையான விடுதலைக்காக .....

தமிழீழ விடுதலைப் போராட்டம் மிகத் தீவிர மடைந்துவரும் இன்றைய காலகட்டத்தில் எமது சொந்த காலிலேயே நாம் நின்று வாழ வேண்டிய நிலைமை கூர்மையடைந்து வருகிறது சிறிலங்காவுடனான தொடர்புகள் படிப்படியாக துண்டிக்கப்பட்டு வருகிறது போராட்ட உச்சநிலையில் சிறிலங்காவுடனான முழுத் தொடர்பும் முற்றுகத துண்டிக்கப்படும்

இந்நிலையில் நாம் எம் பிரதேசத்தின் முழு வளங்களையும் முழுமையாக பாவித்து எமை சொந்தக் காலில் நின்றே எம் விடுதலைப் போராட்டத்தை தொடர வேண்டும்

முழுத் தமிழீழப் பிராந்தியங்களும் வளம் கொழிக்கும் பூமியாகவே திகழ்கிறது ஆனால் எமது முயற்சியின்மையால் அக்கறையின்மையால் வளங்களை சரியான வகையில் பாவிக்காமையால் இன்றும் அந்நியனிடம் தங்கியிருக்க வேண்டிய நிலையையே நிலவுகிறது

நூற்றுக்கு நூறு வீதம் எமது காலிலேயே நிற்கக்கூடிய பிரதேச வளங்களைக் கொண்டதே தமிழீழம்! ஏற்கனவே எம் முன்னோர் தம் சுய தேவை தாமே பூர்த்தி செய்து தன்னிறைவாக வாழ்ந்து காட்டிய நாடே தமிழீழம்! இன்று செறிந்துள்ள மனை வளம், கடல் வளம் நீர் வளம் நிலவளம் கனிப் பொருள் வளம் போன்ற வளங்கள் பாவனையற்றே உள்ளன. இவற்றை முழுமையாக பாவித்து இவற்றை அழியவிடாது எமது காலில் வாழக் கூடிய நெருக்கடிகாலப் பொருளாதார திட்டமிலை மேற் கொள்ளுதலே இன்று எம் முன்னுள்ள முக்கிய கடமையாகும் இது சம்பந்தமான விரிவான வெளியீட்டை

"தமிழீழ ஆய்வு நிறுவனம்"
தமிழீழ விடுதலைப் புலிகள்

வெகு விரைவில் வெளியிடும்

அனைத்து தமிழ் பேசும் மக்களும் இந் நெருக்கடி காலப் பொருளாதார திட்டமிடலை நோக்கி நகருமாறு வேண்டிக் கொள்கிறேம்

அங்கிள் - P. P. V. றஞ்சித் 21-06-50, 18-05-86

இயக்கச்சி

அவன் வேலை செய்த பிரதேசத்தில், அம் மக்களுடன் இரண்டறக் கலந்தவன். அம் மக்களைக் காக்கவே நேரடி போதலில் ஒருநாள்..

லிங்கம் - S. செல்வகுமாரன்

வல்வெட்டித்துறை

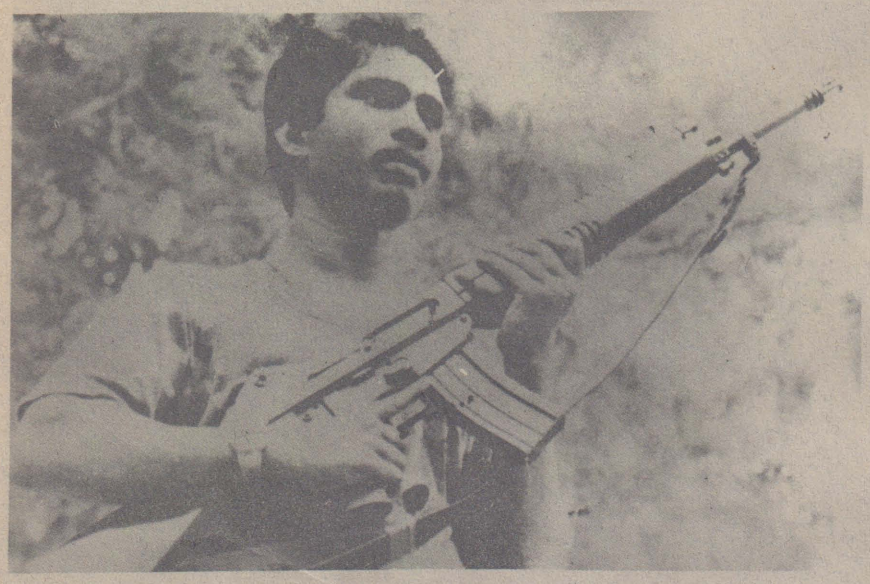

அலிஸ்ரன் - S. A. A. மதுரநாயகம் 20-11-64, 30-04-86

உடுவில்

ஓர் இளம் தியாக வேங்கை, அரசியல் வேலைகளுடன் ஆயுதப் போராட்டத்தில் முன்னணி வகித்தவன். களம் பல கண்டவன்; ஓர் களத்தின் வெற்றிக்காக...

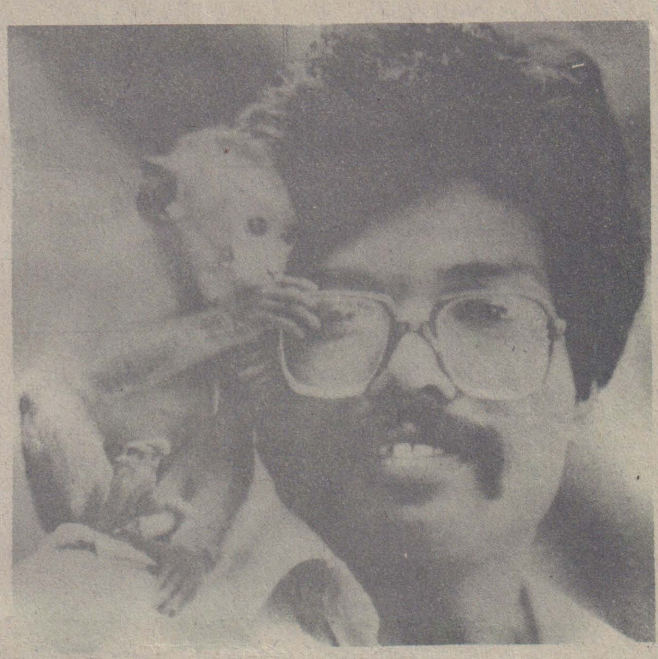

அலெக்ஸ் - நிந்தியானந்தன், கல்வியங்காடு

ஓர் பட்டதாரியான முரட்டு குழந்தை இவன். இயக்கத்தின் சிறந்த விசுவாசி. எந்த நேரமும் "சீரியஸ்"சாக இருக்கும் அவன் சில கணங்களில் குழந்தையாகி விடுவான். இந்த முரட்டுக் குழந்தையை அவனின் ஜீவன்கள் தேடுகின்றன.

ரமேஸ் - ஜெ. யோகராசா 15-05 65, 30-04-86

சில்லாலை

அசையாத கொள்கைப்பற்று இலட்சிய வெறியுடன் கூடிய கடினஉழைப்பு-இவனின் குணம்சங்கள். இயக்கத்தின் ஒவ்வோர் வெளியீடும் வெளிவரும் சந்தர்ப்பத்திலே இவன் கண்கள் பல இரவுகளின் தூக்கத்தை மறந்திருக்கும். எதற்கும் - எச் சந்தர்ப்பத்திலும் நிலை கலங்காத இவன் எம்மையெல்லாம் விட்டு... ஒருநாள் எமது வெற்றிக்காக சாவை அணைத்துக்கொண்டான்.

அல்பேட்டின் குழந்தைகளில் இதுவும் ஒன்று. மறக்க முடியாத இனிய பண்புகள் கொண்டவன். சிறந்த விளையாட்டு வீரனை இவன் அசையாத உடற்கட்டைக் கொண்டவன். இராணுவத்துடனை நேரடி மோதலின் முன்னணியில் திகழ்ந்த இவன் ஒருநாள் எதிர்பாராமல்...

திபன் - பிரதிபன் 29-05-64, 03-06-86

யாழ்ப்பாணம்

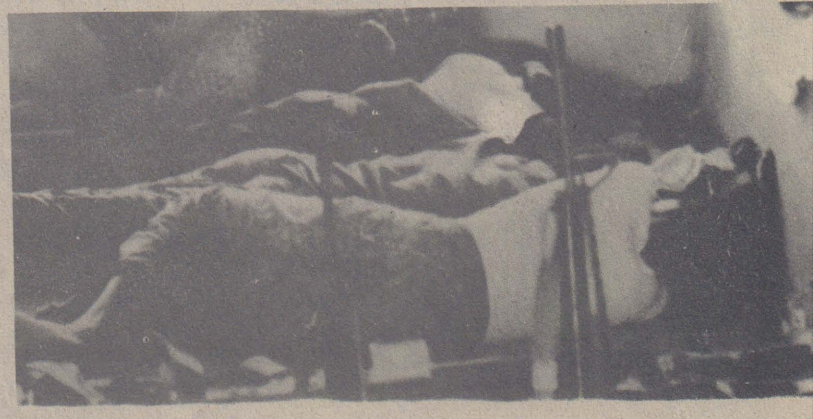

போராட்டக் களத்தில்...

இராணுவ முகாம்களை சிங்கள சிப்பாய்களின் சிறைச்சாலைகள்!

முகாம்களைச் சுற்றி பகல் இரவு! ஏமம் சாமம்!

எக்கணமும் விடுதலைப் புலிகளின் காவற்படைகள்.

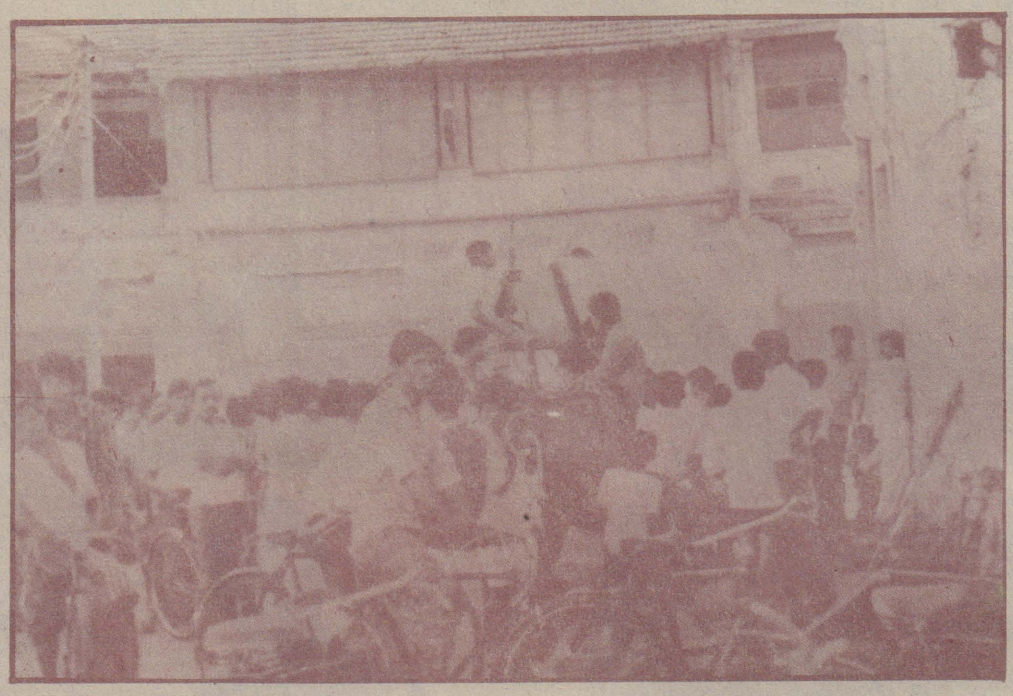

காவலைமீறி இராணுவம் முகாமை தாண்ட முயலும்போது எம் மக்களைக்காக் களம் நோக்கி விரையும் விடுதலைப் புலி ளின் அதிரடித் தாக்குதற் படைப் பிரி கள்!

பெறப்படும் சரியான

போராட்டக் களம் நோக்கி

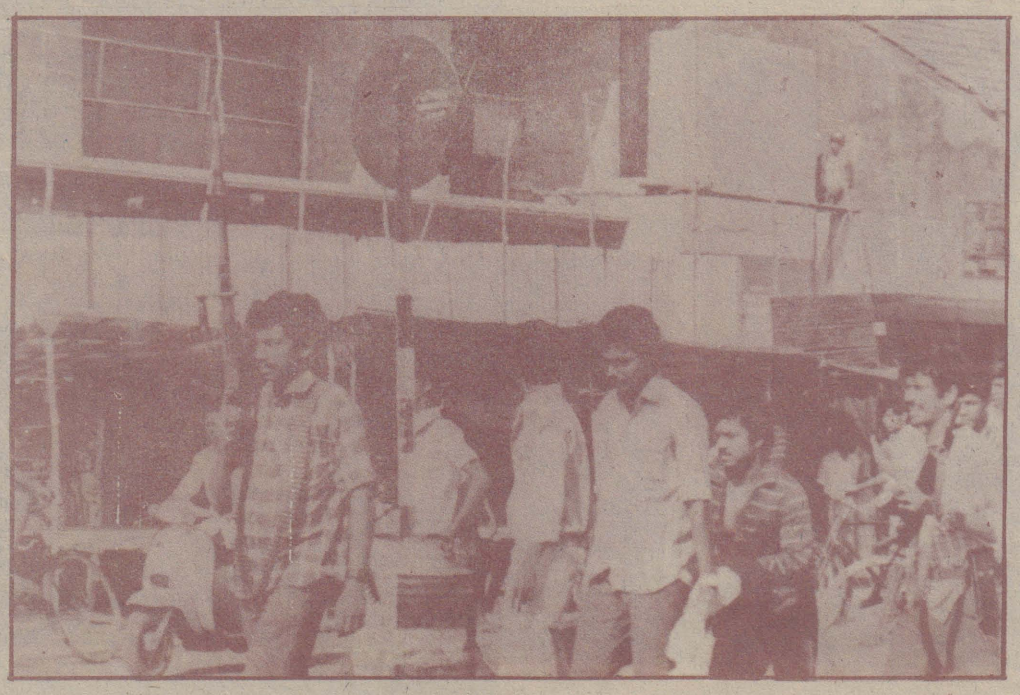

இலட்சியப் பயணத்தில்...!

போராட்டத்தின்முன் எம் மக்கள் போராட்டக் களத்திலிருந்து பாதுகாப்பாக அப்புறப்படுத்தப் படுகிறார்கள்.

...ணுவம் முகாமைத் ... எம் மக்களைக்காக்க ...ம் விடுதலைப் புலிக ...தற் படைப் பிரிவு

தரையால் சமாளிக்க முடியாத நிலையில் விமானப்படை! நவீன தன்னியக்க துப்பாக்கி களுடன் - விடுதலைப் புலிகளின் தீரம் தியாகத் தின்முன் பம்பர்கள் கூட தாக்குப்பிடிக்க முடி பாமல் ஓடி மறைகின்றன.

மரணத்தை நேருக்கு நேர் சந்தித்து அதிலிருந்து மட்டுமட்டாக விலகி வெற்றிக் களையுடன் மீளும் விடுதலைப் புலிகள்!

போராட்டக் களத்தில் தியாக வேங்கைகளாகிவிட்ட ஒவ்வோர் விடுதலைப் புலியின் வீட்டிலும்....

எம் இறுதி மூச்சுவரை எம் மக்களைப் பாதுகாப்பதில் பூரண வெற்றிதான். ஆனால் நாம் போராட்டக் களத்திலிருந்து மீளும் போது எம்முடன் ஒன்றாக வந்த எம் தோழனைக் காணவில்லை; அல்லது அவனைத் தூக்கிக் கொண்டு ....

மீண்டும் ஓர் மூச்சு தமிழீழ விடுதலைக் காற்றுக்களில் சங்கமிக்கிறது.

நாளை ஒன்றுசேரும் அனைத்து மூச்சுக்களும் இம் மண்ணை நிச்சயம் விடுவிக்கும்.

வீர வணக்கம்

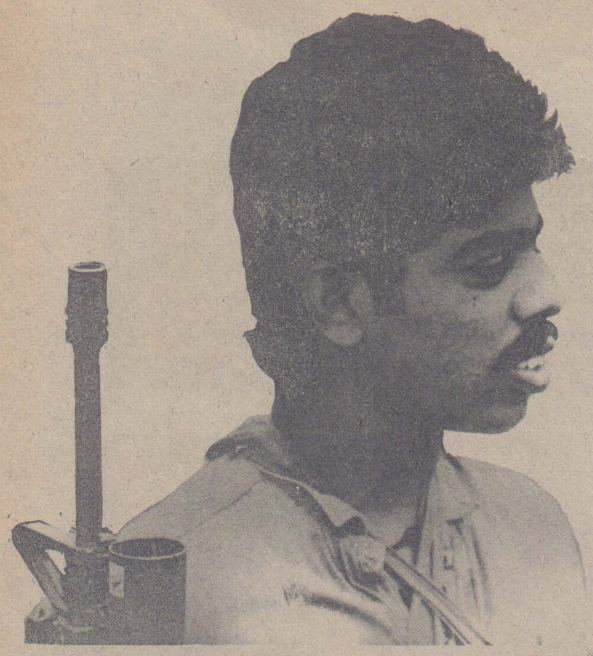

ரங்கா -

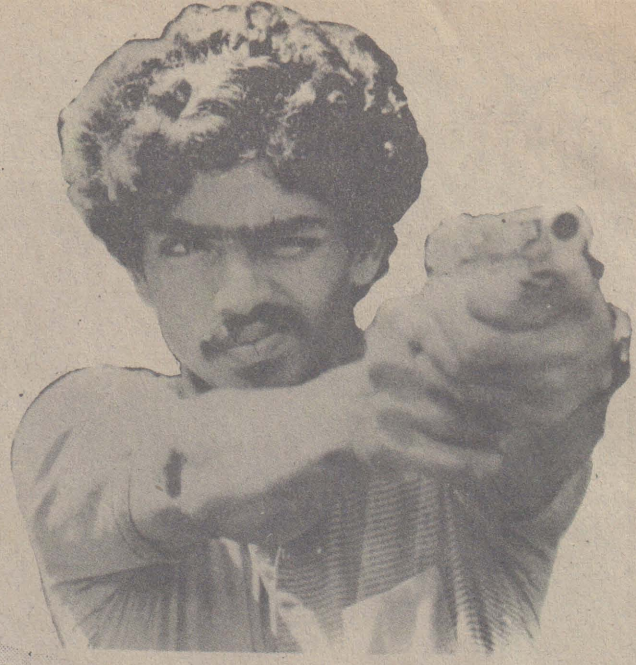

தெய்வா - நாதன், மாதகல்

அலிப் -

துரைக்குட்டி -

தமிழீழ விடுதலைப் போராட்ட வரலாற்றிலே அதி கடினமான பாதையையும் அதி கடினமான உழைப்பையும் மௌனமாக சந்தித்து சுடர்விடும் தியாக தீபங்கள்!!!

கண்ணுக்கு எட்டிய தூரம்வரை கடல் அதில் ஓர் சிறிய படகு; பாரிய போர்க் கப்பல்களை எதிர் கொண்டு ஓர் அலையில் இருந்து மறு அலைக்கு தன் முழு வேகத்துடன் பாயும் போது பயங்கர அனுபவம் நெஞ்சில் முழு உதை - உயிர் வலி...

ஒவ்வோர் முறையும் போய்ச் சேருவது புனர் ஜன்மம்தான். இதை எழுதுவதாலோ சொல்லுவதாலோ விளங்கிக்கொள்ள முடியாதுதான். இந்த இனிய துன்பத்தை ஒருமுறை அனுபவித்தவர்களால்... இந்த அனுபவங்களே வாழ்க்கை முழுவதுமானால்...!

நிச்சயமாக

தமிழீழத்தின் ஆலயங்கள் இவர்களே!

தமிழீழ விடுதலைப் போரின் அத்திவாரம்!
அதன் அடி ஆணி வேர்!!
போராட்டத்தின் வளர்ச்சி-வெற்றிக்காக தம்
உயிரை கடலில் கரைத்துவிட்ட தியாக
ஜீவன்கள்!!!

புலிகளின் அன்றாட வாழ்வில்....

மக்களோடு புலிகள்

எம் மக்கள் ஒவ்வொருவரையும் ஓர் கொடிய இன எதிரியிடமிருந்து பாதுகாக்க வேண்டிய பொறுப்பை ஒவ்வோர் விடுதலைப் புலியும் தன் உயிரை விட முக்கியமானதாகவே கருதுகிறான். இதற்காகவே இராணுவத்தால் ஏற்படும் பாரிய உயிரிழப்பைத் தடுக்க முகாமை விட்டு இராணுவம் வெளியேறு வண்ணம் நேரடி யுத்தத்திலீடுபட்டு எம் இறுதி மூச்சுவரை இராணுவத்தை கட்டுப்படுத்திவ கிறோம். இங்கிலையில் எமமோடு நேரடியாக மோத திராணியற்று ஆகாய மார்க்கமான தாக்குதலை ஆங்காங்கே எதிர்பாராத நேரத்தில் சிறிலங்கா அரசு மேற்கொண்டு வருகிறது நாம் முன்னெச்சரிக்கையோடு பாதுகாப்பு ஏற்பாடுகளுடன் இருப்பின் விமானத் தாக்குதலால் உயிர்ச்சேதம எதனையும் ஏற்படுத்த முடியாது.

ஏற்கனவே நாம் எம் மக்களுக்கு பதுங்கு குழிகளை அமைக்க 15-5-86 அன்று ஓர் துண்டுப் பிரசுரத்தில் வேண்டியிருந்தோம். இதற்கு முன்பாக குண்டு வீச்சிலிருந்து பாதுகாப்பு புத்தகத்தையும் ஓர் வீடியோ வெளியீட்டையும் வெளியிட்டிருந்தோம். தொடர்ந்து 17-5-86 அன்று யாழ்குடாநாட்டில் பாரிய அளவிலான குண்டுவீச்சு நிகழ்ந்தது. தொடர்ந்து 21-5-86அன்று மீண்டும் தற்காப்பு யுத்தத்தை நோக்கி நகர்வோம் இன்னும் பிரசுரதில் பதுங்கு குழிகளை அமைக்கவேண்டியிருந்தோம்.

எனவே நீங்கள் பதுங்குகுழிகளை அமைக்க எம்முழுநேர உறுப்பினரோடு தொடர்பு கொண்டால் அவர் ஏற்ற உதவிகளை புரிந்து உங்களுடன் பூரணமாக ஒத்துழைப்பார். இதற்கேற்ப எம்மக்கள் பதுங்குகுழிகளை அமைத்து தற்காப்பு நடவடிக்கையில் உடனடியாக ஈடுபடுமாறு வேண்டிக்கொள்கிறோம் எமது இறுதி மூச்சு உள்ளவரை எம் மக்களை நிச்சயம் பாதுகாப்போம். எனவே மக்களும் எம்மோடு இணைந்து தற்பாதுகாப்பு நடவடிக்கைளில் உடன் இறங்குமாறு வேண்டிக்கொள்கிறோம்.

எம் மக்களிடம்

சிறிலங்கா அரசு ஆயுத பலத்தை பன்மடங்கு பெருக்கி வருகிறது. எமது போராட்டதை நசுக்கத் தினந்தோறும் கோடிக் கணக்கான பணத்தைச் செலவழிக்கிறது. நவீனரக ஆயுதங்களை குவித்து வருகிறது. அப்பாவிமக்களைக் கொல்லும் தனது பயங்கரவாத நடவடிக்கைக்கு தேசிய பாதுகாப்பு நிதி (?) எனப் பெயரிட்டு நிதி சேகரிப்பில் ஈடுபடுகிறது.

சிறிலங்கா அரசேதன் நிதிநெருக்கடியை ஈடு செய்யமுடியாமல்சிங்களமக்களிடம்நிதிவசூலிக்கும் சூழ்நிலை நிலவுகிறது.

இந்நிலையில் சிறிலங்கா அரசுக்கு இணையாக அதை எதிர் கொண்டு முறியடிக்கும் எமது பக்கமும் நிதிநெருக்கடி நிலவிக் கொண்டுள்ளது. மிகமுக்கியமாக ஆயுதக்கொள்வனவிற்கு நிதி தேவைப்படுகிறதுஒவ்வோர்நவீன ஆயுதமும் பாரிய தொகையை உடையதாகவே காணப்படுகிறது. எனவே சிறிலங்கா அரசை முறியடிக்க நாம் நிதித்தேவையை எம் மக்களிடமே எதிர் பார்க்க வேண்டிய சூழ்நிலை நிலவுகிறது.

ஏற்கனவே ஒரு தடவை நாம் எம்மக்களின்உணர்வுபூர்வமான பங்களிப்பைப் பெற்றோம். எம மக்களிடம் நாம பெற்ற ஒவ்வொரு சதமும் ஆயுதக் கொள்வனவிற்கே செலவு செய்யப்பட்டது.

இந்த நவீனரக ஆயுதங்களோடு எம் வீரர்களின் தீரத்தால் தியாகத்தால் எழுந்தமானமாக எம் மக்களை அழித்த இராணுவக் கட்டுப்பாட்டினுள் கொண்டு வரப்பட்டது

யாழ் குடாநாட்டிலுள்ள 11 முகாம்களுமே எமது பூரண கட்டுப்பாட்டினுள் உள்ளது. பாரிய இன ஒழிப்பை புரிந்து வந்து இராணுவத்திடமிருந்து எம் மக்களை எம்மால் இயன்றவரை பாதுகாத்தே இருக்கிறோம். இன்று கிளிநொச்சி மண்ணும் எமது கட்டுபபாட்டினுள் கொண்டுவரப்பட்டு விட்டது

இச்ச தனைகளின் சிருஷ்டிகர்த்தாக்களான நூற்றுக் கணக்கான தோழர்கள் இன்று எம்மத்தியில் இல்லை, நூற்றுக் கணக்கான எம் தோழர்களை நாம் இழந்த போதும் எம் மக்களைப் பாதுகாப்பதில் நாம் வெற்றியடைந் திருக்கிறோம் தொடர்ந்துள்ள அனைத்துகமிழீழ பிராந்தியங்களிலுமுள்ள எம்மக்களை பாதுகாப்பதோடு இம் மண்ணை ஒவ்வோர் விடுதலைப்புலியினது தற்தியாகம் வடுவிக்கும் என்பதில் ஐயமில்லை.

அதே நேரம் தரை கடல் ஆகாய மார்க்கமான சிறிலங்கா அரசின் முப் படையையும் எதிர் கொள்ளக் கூடிய வலிமையான ஆயுதபலம் எமக்கிருப்பது அவசியமாகிறது.

இம் மண்ணை பூரணமாக விடுவிக்க முப் படையையும் எதிர் கொள்ளக் கூடிய நவீன ஆயுதங்கள் எமக்கு அவசியமாகிறது

நவீன ஆயுதங்களை பெறுவதற்கு எமக்கு சில வசதி இருந்த போதும் போதிய பணவசதி இல்லை

எனவேநாம் மீண்டும் ஆயுதக் கொள்வனவிற்குரிய நிதித் தேவைக்காக எம் மக்களை நாடி நிற்கிறோம்

இதில் எம் மக்கள் ஒவ்வொருவரும் ஏறகனவே தம்மாலியன்ற பங்களிப்பை புரிந்து வருகிறார்கள் தொடர்ந்துஅனைவரும் இதில் பங்களிக்குமாறு வேண்டிக் கொள்கிறோம்

கடந்த முறை வீட்டுக்கு வீடான பவுண் சேகரிப்பில் வறுமைக் கோட்டுக்கு கீழ் உள்ள எம்மக்களின் தாலிக் கொடிகள் கூட உளப் பூர்வமாக தாப்பட்டன அதே சமயம் சொத்து சுகங்களுடன் வாழும் கூட்டணியினரினதும் ஏனையோரினதும் வெளி வேடத்தைப் புரிந்து கொள்ள முடிந்தது.

தமிழீழ விடுதலைப் போராட்டத்தில்.....

மருத்துவத்துறை

உலகளாவிய விடுதலைப் போராட்ட நாடுகளில் மருத்துவத்துறை இன்றியமையாததாக உணரப்படுகிறது. போராட்டத்தில் எற்படும் உயிரிழப்பை விட மேலதிக இரத்தப் பெருக்கால் ஏற்படும் உயிரிழப்பே அதிகமானதால் மருத்துவத்துறை விடுதலைப் போராட்ட நாடுகளில் சகல இடங்களிலும் வியாபிக்கப்பட்டு ஒழுங்கமைவுடனும் திறம்படவும் இயங்குவது அத்தியாவசியமாகிறது.

அநாவசிய உயிரிழப்பை தடுக்க முதலுதவி

மேலதிக இரத்தப் பெருக்கை உடனடியாக தடுப்பதற்குரிய ஒழுங்குடன் தமிழீழத்தில் கிராம ரீதியாக கிராமத்தின் ஒவ்வோர் பகுதியிலும் முதலுதவிச் சிகிச்சை நிலையங்கள் பரவலாக ஆரம்பிக்கப்பட வேண்டும். போராட்டம் இரத்தத்தையே அடிப்படையாக கொண்டதால் தமிழீழத்தில் பால் வயது பேதமின்றி அனைவருமே முதலுதவிச்சிகிச்சை பயின்றிருப்பின் அநாவசிய உயிர்ச் சேதத்தை முற்றுகத் தவிர்க்கலாம்.

சீர்குலைந்துள்ள வைத்திய சேவை

இன்றையயதார்த்த சூழ்நிலையில் யாழ்குடா நாட்டில் வைத்திய சேவை மருத்துவர்களினதும் தாதிமாரினதும் திறமையான கடுமையான உணர்வுடன் கூடிய உழைப்பால் சீராயிருக்கும் அதே சமயம் ஏனைய தமிழீழப் பிராந்தியங்களில் அடிப்படை மருத்துவ வசதியின் ஒழுங்கின்மையையே காண முடிகிறது. நெருக்கடி மிக்க ஏனைய தமிழீழப் பிராந்தியங்களான கிளிநொச்சி, முல்லைத்தீவு வன்னி திருகோணமலை, முதூர், மட்டக்களப்பு, அம்பாறை மாவட்டங்களில் முதலுதவிச் சிகிச்சையின் தேவையும் நெருக்கடியும் அத்தியாவசியமாயுள்ளது. போராட்டக் கூர்மையில் இப்பிராந்தியங்களில் மருத்துவ சிகிச்சை திறப்பட இயங்க வேண்டியுள்ளது.

இன்று இப்பிராந்தியங்களில் வைத்திய சேவை ஓரளவு தடைப்பட்ட நிலையில் இருப்பதை அவதானிக்க முடிகிறது. அசதிகள் முகாம்கள் தக்க வைத்திய வசதியினறி தவிக்கிறது எனவே நெருக்கடிமிக்க இம் மண்ணில் பணி புரிய வேண்டிய தேவையை வைத்தியர்களும் ஏனையோரும் புரிந்த கொண்டு செயற்பட வேண்டுகிறோம் தமிழீழ விடுதலைப் போராட்டத்தின் பாரிய பங்களிப்பான இதனை அவர்களும் செய்வார்கள் என்றே நாம் உறுதியாக நம்புகிறோம்.

உயிர்க் கொல்லிகளை நிராகரிப்போம்

நெருக்கடிமிக்க இன்றைய சூழ் நிலையில் ஓர் கொடிய எதிரியிடமிருந்து எம் மக்களை காக்க அரும் பாடுபட்டு வரும் இவ்வேளையில் எமமை நாமே அழிக்கும் விதமான செயற்பாடுகளாக போதை வஸ்து, கசிப்பு தமிழீழ மெங்கும் பெருகி வருகிறது.

எம் மக்களை ஆரோக்கிய மற்றவர்களாக்கி படிப்படியாக அழிக்கும் இச் சமூக விரோதசெயற் பாடுகள் எம்மால் தமிழீழ மெங்கும் முழுமையாகத் தடை செய்யப்பட்டுள்ளது.

எனவே உயிர்க் கொல்லியாக அமைந்த இவற்றை நிராகரித்து எம்முடன் ஒத்துழைக்குமாறு எம் மக்களை வேண்டுகிறோம்.

கருத்தடை அறுவைச் சிகிச்சை திட்டமிட்ட இனஅழிப்பு:- இன்றைய சூழ் நிலையில்எம் இனம் படிப்படியாக அழிக்கப்பட்டு வருகிறது தினந்தோறும் எதனையோ தமிழ்உயிர்கள் கணக்கற்றவகையில் கொன்று குவிக்கப்படுகின்றன ஓர் சாதாரண சூழ்நிலையில் உள்ள இறப்பு விதத்தை விட இப் போராட்ட சூழ்நிலையில் இறப்பு வீதம் பாரிய அளவில் அதிகரித்துள்ளது இச் சூழ்நிலையில் பிறப்பு வீதம் சாதாரண நிலையிலேயே இருப்பின் எம இனம் நீண்ட காலப் போராட்டத்தில் படிப்படியாக அழிவுறும் என்பதில் ஐயமில்லை.

இதனை அடிப்படை நோக்காகக் கொண்டு சிறிலங்கா அரசு திட்டமிட்ட நீதியில் தமிழீழத்தில் பிறப்பு வீதத்தைக் குறைக்க கூடிய வழிமுறைகளை மேற் கொண்டு வருகிறது இதன் ஓர் அங்கமாகலே நிரந்தர கருத்தடை அறுவைச் சிகிச்சையினை தமிழீழத்தில் ஊக்குவித்து அமுல் படுத்தமுனைகிறது.

எனவே தமிழீழ மக்கள் ஒவ்வொருவரும் சிறிலங்கா இனவெறி அரசின் சதி முயற்சியை தெளிவாகப் புரிந்து கொண்டு நிரந்தர கருத்தடை அறுவைச் சிகிச்சையை முற்றுக நிராகரிக்குமாறு வேண்டுகிறோம்

இந் நடவடிக்கையில் குடும்ப பொருளாதாரக் காரணியை கணக்கி லெடுக்க வேண்டிய தேவையை உணர்ந்து கொள்ளும் அதே சமயம் தேவையற்படும் இடத்தில் கூட நிரந்தர அறுவை சிகிச்சையை நிராகரித்து தற்காலிக சிகிச்சைகளை மேற் கொள்ளுமாறு எம் மக்களை வேண்டுகிறோம்.

இத் துறைகளில் சம்பந்தப் பட்ட வைத்தியர்கள் ஏனையோர் தமிழ் இனத்திற் குரிய தார்மீகக்கடமைகளை உணர்ந்து செயல் படுமாறுகேட்டுக் கொள்கிறோம்.

இத்துடன் சுகாதார சீர்கேடுகளைச் சீர்செய்து இன்றைய நெருக்கடி நிலைக் கேற்ப மருத்துவத் துறையைச் சீர்செய்து தமிழீழ விடுதலைப் போராட்டத்தை முனைப்புடன் முன்னெடுபோம்.

தமிழீழத்தின் வெற்றிக்காக இறுதிவரை போராடி தம் உயிரை இம்மண்ணுக்கு ஈந்த எம் இஸ்லாமிய தோழனைப் பற்றிய நினைவுகளுடன் .....

நாம் இறந்து கொண்டிருக்கின்றோம். ஆனால் நாம் வளர்ந்து கொண்டிருக்கின்றோம். புரியவில்லையா! நாம் மூன்று நூறுகளைத் தாண்டி விட்டோம். இதுவும் புரியவில்லையா!! இன்று நான் இதை எழுதிக்கொண்டிருக்கும் போது என் தோழன் ஒருவன் சொல்கின்றான். "முன்நூறு இல்லையடா முந்நூற்றிஇருபது" என்று இதுவும் புரியாதுதான் உங்களுக்கு!

எம் இயக்கத்திலே சேர்ந்து இறுதிவரை போராடி தமிழீழம் காண வேண்டுமென்ற துடிப்பினால், புறப்பட்ட இளைஞர்களில் முன்நூற்றிஇருபதுபேர் தம் இறுதிவரை போராடி, தம் அரிய, பெரிய உயிர்களை, தமிழீழத்துக்காய் அர்ப்பணித்து விட்டனர். முன்நூறு என்பது யாரைப் பொறுத்தவரைக்கும் சிறிய தொகை அல்ல! அந்த அரிய உயிர்களின் அர்ப்பணிப்பு இன்று எம்மை வளர்த்துவிட்டிருக்கின்றது, வளர்த்துக் கொண்டிருக்கின்றது,

நாம் உதிர்ந்து கொண்டு இருக்கிறோம். இறுதியில் அழிந்து விடுவோம் என்று எதிர்பார்த்துக் கொண்டிருப்பவர் பலர். ஆனால் உதிர்ந்தவர் எமக்கு உரமாகி எம்மை வளர்த்துக் கொண்டிருக்கின்றனர் என்பது உலகறிந்த உண்மை.

முன்நூறு ஜீவன்கள் அவர்களோடு வாழ்ந்த அனுபவங்கள்! இனிய நினைவுகள்! அவர்களோடு சேர்ந்து நாம் கண்ட கனவுகள், இவைகளை எம்மை மட்டும் சுமக்கவிட்டு அவர்கள் சென்று விட்டனர். சுமப்போம்; அவர்களின் இனிய நினைவுகளைச் சுமந்து கொண்டு இறுதிவரை உண்மையான பாதைக்காய் உண்மையாகவே போராடுவோம்.

எல்லோரும் நினைக்கலாம் நாம், பாதிப்படைந்துவிட்டோம் என்று. இல்லை! இல்லவே இல்லை!! தெளிவடைந்திருக்கின்றோம். நாம் ஒவ்வொருவரும் விடுதலைக்காக செய்யக் கூடிய மிகப் பெரிய பணி. எம்முடைய உயிர்த்தியாகம் என்பதை தெரிந்தவர்கள் தெரிந்து தான் "சயனைட்டை" திருமணம் செய்துகொண்டோம்.

ஆம்! . எம் மரணம் எம்முடனேயே வாழ்கின்றது. எம்முடன் கூடவே உறங்கும். நாம் எம்மரணத்தை சட்டைப்பையிலும், கழுத்திலும் சுமப்பவர்கள். எனவே தெளிவாக இருக்கின்றோம். திடமாக இருக்கின்றோம். இது ஒரு சோதனை, உணமையாகவே வேதனையும் கூடத்தான். தெரிந்து கொண்டே சாவை நினைப்பது மிகவேதனை. இத்தனை வேதனையும் யார்க்காக! நிச்சயமாக எமக்காக அல்ல!! ஏனென்றால் நாம் "சயனைட்டை" திருமணம் செய்து கொண்டவர்கள்.

அப்படியே சயனைட்டை திருமணம் செய்து கொண்டே வாழ்ந்து தன் இன்னுயிரை தமிழீழ விடிவிற்காய் தந்தவர்களில் இஸ்லாம் மதத்தை சேர்ந்தவன் ஒருவன் என்றால் ஆச்சரியப்படுவீர்கள். அதிலும் எம் இயக்கத்தில் "லெப்டினற்" ஆக உயர் பதவியில் பணியாற்றியவன் என்றவுடன் நீங்கள் வியப்படைகிறீர்கள்.

அவன் பெயர் யோன்சன், யோன்சன் வேட்டையாடுவதில் விருப்பம் கொண்டவன். காட்டுக்குள் தன்னிச்சையாக காட்டின் மணத்தை நுகர்ந்த வாறு திரிவதில் ஆர்வம் கொண்டவன். ஒருநாள் என்னோடு பேசிக்கொண்டிருக்கையில் கூறினான்.

"ஆகா இப்போது துப்பாக்கியும் கையுமாக எங்கேனும் காட்டுக்குப்போனால் எவ்வளவு நன்றாக இருக்கும்! 'எப்படி மச்சான் சரிதானே!' பொழுது புலரும் வேளையில் குளக்கரையில், அல்லது மோட்டை (தண்ணீர் தேங்கி நிற்கும் இடம்) ஓரங்களில் ஒளிவு கட்டி காத்திருந்தால் அற்புதமாயிருக்கும்! --- காலை நேரம் ரோஜாநிறம் பொலியும். உற்சாகமூட்டும், இளம் குளிர் அடிக்கும். நாம் உன்னிப்பாக கவனித்துக்கொண்டு உட்காந்திருப்போம், திடீரென்று 'கல, கல, கல' என்ற ஒலி இறக்கைகள் "இஸ்சு, இஸ்சு" என வீசும் சத்தம், நமக்கு மேலே வால் விசிறிபோல விரித்தவாறு இறங்கி வரும் ஒரு பறவை, இணைன்று முன்னுவது, இப்படியாக ஒரு பறவைக கூட்டம், தம் நெடிய கால்களை நீட்டி விமானங்கள் இறங்குவது போல நீர்ப்பரப்பில் இறங்கும். எல்லாம் இறங்கியவுடன், நாம் சுடவேண்டியதுதான். தண்ணீருக்குமேலே நின்று கொண்டிருக்கும் ஒரு பறவையை கவனத்தில இருத்தி, அதற்கு நேரே வேறு பறவைகள வருகின்றனவா என பொறுத்திருந்து பார்த்து ஒரே வெடியில் இரண்டு மூன்று தொகையாக முதல் வெடி! உடனே பறவைகள் கூட்டத்தில் தகைப்பு, அலறல், தகைப்பில் இருந்து நாங்கி மேலே பறப்பதற்கு முன் இரண்டாவது வெடி! அதன் பின் வெடி வைப்பது எனபது எனக்கு மிகப் பிடித்தமான வேட்டை.

"நிலத்திலே கால்களை உன்னி இரைகளைப் பார்த்தால் தாழ்வாக அடிக்கடி கவல் குறைவு. அநேகமாக இரண்டினர் மட்டும் துப்பாக்கியுடன் கவல் நிற்பர். அவர்களைத் தாக்க வேண்டும், 'போகஸ்' விளக்கு இருக்கும். திகிலிருந்து தாக்க வேண்டும். வெளிச்சமபட்டு அவர்களுடைய கண்கள் கூசும்படி தாக்கவேண்டும். அடுத்தபடி முக்கியமானது யோனசனிடம் மட்டுமே துப்பாக்கி இருந்தது. எனவே அவர்கள் முதுகுமேல் பாயவேண்டும். திடீரென்று தாக்கி வீழ்த்தி, துப்பாக்கியை படி துப்பாக்கியை குத்தவேண்டும்.

நேரம் நெருங்கிக் கொண்டிருந்தது. யோசனையுடன் "அல்ஹாவை" நினைத்தான். "அல்ஹாவே என்முயற்சி சில வேளை தோல்வி அடையலாம். ஆனால் மீண்டும் என்னை இவர்களிடம் உயிருடன் பிடிபட வைத்து விடாதே," அவன் அல்ஹாவை நம்பினான்.

இரவு 9மணி இருக்கும். தாம் வைக்கப்பட்டிருந்த கட்டிடத்தில் இருந்து மெல்ல நழுவி வாய்க்கால் ஓரம் கட்டிடங்களின் நிழலின் உதவியுடன் வந்தனர். யோன்சன் எதிர்பார்த்தது போல் அவர்கள் இருவர். வலது தோளில் தானியங்கி துப்பாக்கியை (S.A.R.) தொங்கவிட்டவாறு முன்னே நடந்தான். நெடிது வளர்ந்த ஓர் அரக்கன் கைதுருதுருத்தது. கத்தியை இறுகப் பிடித்துக் கொண்டான்.

இராணுவத்தினரும் கலகலமின்றி நடந்துகொண்டிருந்தனர் பின்னே வந்தவன் ஏதோ பிஸ்கற் தின்றுக்கொண்டுதள்ளி வந்து கொண்டிருந்தான். யோன்சன் அவர்களின் அடிவைப்பை, அவற்றின் அகலங்களை அவதானித்தான். யோன்சனுக்கும் யோசப்புக்கும் கிட்டே, நேரே அவர்கள் வந்ததும், தமக்குள் சைகைசெய்து கொண்டு, இருவரும் பாய்ந்தனர்.

யோன்சன் கையில் கத்தியுடன், இந்தப் பாய்ச்சலை அவன் துல்லியமாகக் கணக்கிட்டிருந்தான். பாயவேண்டிய கணம் தூரம் இரண்டும் இம்மி பிசகாமல் கணக்கிட்டிருந்தது. முன்னால் வந்தவனின் முதுகில விழுந்து முழங்கால்களால் அவனுடைய முழங்கைகளை இறுக்கிக்கொண்டான் அந்த ராணுவத்தினன் மூச்சுவிடவும் திடுக்கிடவும்கூட நேரம்கொடாமல் இடது கையால் அவனுடைய உச்சி மயிரைப் பிடித்துத் தலையைப் பின்னே சாய்த்து கத்தி கூர்முனையை அவனது திருத்திய குரல் வளையில் செலுத்தினான்,

இப்படித்தான் கொல்ல வேண்டும் என்று யோன்சன் திட்டமிட்டு இருந்தான். ஆட்டைக் கொல்வது போல பகை வன் கத்த முடியாதபடி இரத்தம் ஆகியவாறு கொலும்முறை! குத்துண்டவன் விழத்தொடங்குவதற்குள் கத்தியை உருவிக் கொண்டு திரும்பினான்.

யோசப் கையில்ல ஆயுதம் இல்லை. வெறுங்கையாலேயே ராணுவத்தினனின்கழுத்தை முறிப்பது எனும் திட்டத்துடனேயேபாய்ந்தான். ராணுவத்தினன் சாதாரண வளர்ச்சி உடையவனதான். ஆனால் வலியவன் முறுக்கேறிய தசைநார்களைக் கொண்டவன் அவன் உடலை வளைத்து தனக்கு அடியில் வைத்து கழுத்தை முறிக்க யோசப்பால முடியவில்லை. பாய்சல அசட்டுத்தனமாக முடிந்தது. தனக்குதவுக்கு பதிலாக கைகலப்பு அடி, பிடி சண்டை. துப்பாக்கி கீழே விழுந்துவிட்டது. இருவரும் மல்லுக்கட்டினார்கள்.

முதலாமவனைக் கொன்று விட்டுத் திரும்பிய யோனசன இருவரையும் நோக்கிப் பாய்ந்தான். அவனுடைய கத்தி ராணுவத்தினனுக்கு மேலில்லை இரத்தத்தில நனைந்து சோபுபோனது வழுவழுப்பாய் இருந்த கத்தி அவன நெஞ்சில கட்டியிருந்த ரவைகளைக்கூட்டில பட்டு நழுவி விழுந்துவிட்டது. கத்தியை குனிந்து எடுத்து குத்தினான்.

அந்தக் குத்தில தன பலத்தையெலலாம செலுத்தினான் கடைசிதுளி வரை தன பலம் முழுவதையும் சேர்த்து குத்தினான். ராணுவத்தினன் அதிகமாக கத்தவிலலை. விந்தையான நீண்ட பெருமூச்சு மட்டும் விட்டு முழங்காலகளை மடித்து சரிந்தான்.

ஆனால் எதிர்பாராதது நடந்து விட்டது. அவன் கீழே சரியவும் சத்தம் கேட்டோ என்னவோ அருகில் உள்ள கட்டிடத்தில் இருந்து இருவர் வெளியே வந்தனர். யோன்சனும் யோசப்பும் S.A.Rஐ தூக்கினர் முதலில் யோன்சன் வாய்க்காலுக்குள் உருண்டு விழந்தான் விழவும் துப்பாக்கிள் இவர்களை நோக்கி வெடிக்கத் தொடங்கின

யோசப் கத்தினான் "யோன்கள் நீ ஓடு நான் வர்களை கொஞ்ச நேரம் மறித்து விட்டு வருகின்றேன்" என்று கீழே பாய்ந்துமண்ணில்படுத்துதிரும்பிச் சுட்டான் ராணுவ முகாமுக்குள் சண்டை நூற்றுக் கணக்கான ராணுவத்தினர்தும் கூடாரங்களில் இருந்து சத்தம் வந்த இடத்துக்கு விரைந்தனர்.

யோசப் சுட்டுக் கொண்டிருந்தான் யோன்சன்வாய்க்காலுக்குள் விழுந்து தெருவை நோக்கி ஓடினான் யோன்சனையும் கலைத்தார்கள், காலடிச் சத்தம் வந்திசையில் ஒரு வரிசை குண்டுகளைப் பொழிந்தான் பின்பு விலகி தெருவை நோக்கி ஓடினான் தான் சுட்ட குண்டுகள் யாரையாவது தாக்கினவா என்பதை அவன்பார்க்கவில்லை ராணுவத்தினரை ஊடுருவிக் கொண்டு செல்ல வேண்டி இருந்தது தலைக்கு மேல தாக்கிய குண்டுகள் படாமல்விலகி விழுந்தான நாற்ப கமும காணப்பட்ட உருவங்கள் மீதுசுருக்கமான குண்டுவரிசைகள் சுட்டான், தொடர்ந்தும் ஓடினான்

யோசப் வாய்காலுக்குள் இறங்கவில்லையோன்சனை துரத்தாமல் இருப்பதற்க காக அந்த இடத்தில்இருந்தபடியே சுட்டுக் கொண்டிருந்தான் அவனுக்கு முன்பாக சில தடைகள் இருந்ததால் அவர்களுடைய ரவைகள் இவனை தாக்கவில்லை ஆனால் மிக சமீபமாக ஒரு கைக்குண்டு விழுந்து வெடிக்கிறது, அதன் சிதறுங்கள் யோசப்பைத் தாக்கது செல்ல.

அவன் உடல அமைதியாகிறது யோனசன் ஓடினான் ராணுவத்தினர் அரைவட்டமாக அவனைச் சூழ்ந்து கொண்டு இரைப்பாற இடை நேரம் இல்லாத வாறு துரத்தினார்கள், ஏற்னவே நிலச் சரிப்படிலில உடலில் பலுவும் இல்லை எப்படி ஓடமுடியும் முகாமை விட்டு வெளியே வந்து கூடிக கொண்டிருக்கும் ராணுவத்தினருக்கும் இவனுக்கும உள்ள இடை வெளி குறைந்து கொண்டே வருகின்றது தன் இறுதியை உணர்ந்தான் அல்ஹாவை நினைந்தான் நடு தெருவில் நின்று திடீரென S.A.R ஐ உயர்தி சரமாரியாகச் சுட்டான் பின் வந்தவர்களின் எலலாத் துப்பாக்கிகளும் யோன்சனை நோக்கிச் சடசடத்தன.

மறுநாள் இலங்கை ஒலிபரப்பு கூட்டுத்தாபன செய்தி அறிக்கையில ராணுவ தலைமை முகாமில இருந்து தப்பி ஓடிய இரு பயங்கரவாதிகள் சுட்டுக் கொல்லப்பட்டனர் என்று யோன்சனையும் யோசப்பையும் தெரிவித்தனர்.

எம் உயிரினும் இனிய மக்களே! உங்கள் பரிபூரணமாக சுதந்திரத்துடன் கூடிய ஆக்க பூர்வமான விமர்சனங் எம்மை புனரமைக்கும் திருத்தியமைக்கும் எனவே களத்தில் பற்றியதும் வேறு விடயங்கள் சம்பந்தமான ஆக்ங்கள் விமர்சனங்கள் வரவேற்கப்படுகின்றன.

நன்றி