விலை ரூபா 1·25 REGISTERED AS A NEWSPAPER

முரசொலி

தேசிய தமிழ்த் தினசரி

MURASOLI

முரசு 1 ஒலி 156 திங்கள் 04 05 · 1987 (சித்திரை 21) றம்ழான் 05

★ யாழ்ப்பாணத்து வீதிகளில் நேருக்கு நேராக

இராணுவத்தைச் சந்திக்க புலிகள் தயார்!

அன்ரன் அறிவிப்பு

யாழ்ப்பாணத்தை மீண்டும் தனது கட்டுப்பாட்டுக்குள் கொண்டுவர இராணுவம் முயன்றுள்ள அதன் விளைவு மிகவும் கெடுரமாக இருக்குமென தமிழீழ விடுதலைப்புலிகளின் அரசியல் பொறுப்பாளர் டாக்டர் அன்ரன் பாலசிங்கம் எச்சரித்துள்ளார். யாழ்ப்பாணத்தை இலங்கை இராணுவம் கைப்பற்றுவதென்பது ஒரு போதும் முடியாது என

...6 ஆம் பக்கம் பார்க்க

அரசாங்கத்தின் அவசர உத்தரவு

யாழ் அரசினர் ஆஸ்பத்திரியை 8ம் திகதிக்கு முன் மூட வேண்டும்

தவறினால் ஆஸ்பத்திரிப் பாதுகாப்புக்கு உத்தரவாதமில்லை எனவும் அறிவிப்பு

(அலுவலக நிருபர் இ. பாரதி)

யாழ். அரசினர் ஆஸ்பத்திரியை இம்மாதம் எட்டாம் திகதி வெள்ளிக்கிழமைக்கு முன்னர் மூடிவிடுமாறு போதனா வைத்தியசாலைகள் அமைச்சு யாழ். வைத்தியசாலைப் பணிப்பாளருக்கு அவசர உத்தரவு பிறப்பித்துள்ளது. இதனால் வைத்தியசாலை ஊழியர்களும் பொதுமக்களும் பலத்த அதிர்ச்சியடைந்துள்ளனர்.

இது தொடர்பாக ஏப்ரல் 28 ஆம் திகதியிடப்பட்டு யாழ். ஆஸ்பத்திரியில் பணிப்பாளர் டாக்டர் சி. எஸ். நச்சினார்க்கினியனுக்கு போதனா வைத்திய சாலைப் பணிப்பாளர் அனுப்பி வைத்துள்ள அவசரசெய்தியில் "எதிர்வரும் எட்டாந் திகதியிலிருந்து யாழ். போதனா வைத்தியசாலை முழுமையாக மூடப்பட்டிருக்க வேண்டும்" என உத்தரவிட்டுள்ளார்.

27ஆம் திகதிய கடிதத்தின் பிரகாரமே இவ்வாறு நடந்து கொள்ளவேண்டுமென அக்கடிதத்தில் தெரிவிக்கப்பட்டுள்ள போதிலும் முதல் கடிதம் கிடைக்காததால் என்ன செய்வதென்று தெரியாமல் வைத்

— 6 ஆம் பக்கம் பார்க்க

பிரதிகள் இணைப்புக்குழு சொல்கிறது

ஆஸ்பத்திரி கட்டடங்களை ராணுவ முகாமாக்க திட்டம்

யாழ். வைத்தியசாலையை மூடிவிட்டு அதற்குள் அரச படைகள் நுழைந்து தமது கட்டுப்பாட்டில் சுகாதார சேவைகளை நடாத்துவதற்குத் திட்டமிட்டிருப்பதாகவே யாழ்ப்பாண மக்கள் கருதுகிறார்கள் என பிரஜைகள் குழுக்களின் இணைப்புக்குழு ஜனாதிபதி ஜெயவர்த்தனாவுக்கு அனுப்பி வைத்துள்ள அவசர மகஜரில் தெரிவித்துள்ளது.

ஏற்கனவே அரச படைகளின் அட்டூழியங்களாலும், பொருளாதார தடை சுகாதார வசதிகள் போன்றவற்றை தடைசெய்யப்பட்டிருப்பதால் பாதிக்கப்பட்டுள்ள மக்கள் வைத்தியசாலையை

—6ஆம் பக்கம் பார்க்க

பிரமுகர்கள் கண்டனம்:

காட்டுமிராண்டித்தனமான ஒரு நடவடிக்கையே இது!

"யாழ். பொது வைத்திய சாலையை மூடுவதற்கு உத்தரவிட்டிருப்பதன் மூலம் யாழ்ப்பாணம் ஸ்ரீலங்கா விற்குள் அடங்காத தனி ஒரு நாட்டிலுள்ளது என்பதை ஸ்ரீலங்கா அரசே ஒப்புக் கொண்டுள்ளது போலவுள்ளது" என யாழ். பிரஜைகள் குழுவின் பிரமுகர் சட்டத்தரணி ஆர். பாலசுப்பிரமணியம் கருத்துத் தெரிவித்துள்ளார்.

அரசின் இந் நடவடிக்கை ஒரு காட்டு மிராண்டித்தன

—6ஆம் பக்கம் பார்க்க

யாழ். தமிழருக்கு நிதி சேகரிக்க மு. க. கோரிக்கை

இலங்கை அரசால் பாதிக்கப்பட்டுள்ள யாழ்ப்பாண மக்களுக்கு நிதிசேகரிக்கும் திட்டமொன்றை இந்திய மத்திய அரசு ஆரம்பிக்கவேண்டும் என்று கலைஞர் கருணாநிதி வேண்டுகோள் விடுத்துள்ளார்.

★ இந்தியாவிடம் இலங்கை வேண்டுகோள்

பிரேமதாஸாவின் பேச்சை பெரிதுபடுத்த வேண்டாம்!

(புதுடில்லி)

இலங்கையில் அண்மைக் காலங்களில் வன்செயல்கள் அதிகரித்துவருவதற்கு அரசாங்க படையினரின் நடவடிக்கைகளே காரணம் என்று இந்திய அரசு குற்றஞ் சாட்டி

—6ஆம் பக்கம் பார்க்க

ஆண்டவனே! இந்தப் பிஞ்சுக்கு இப்படியும் ஒரு சோதனையா?

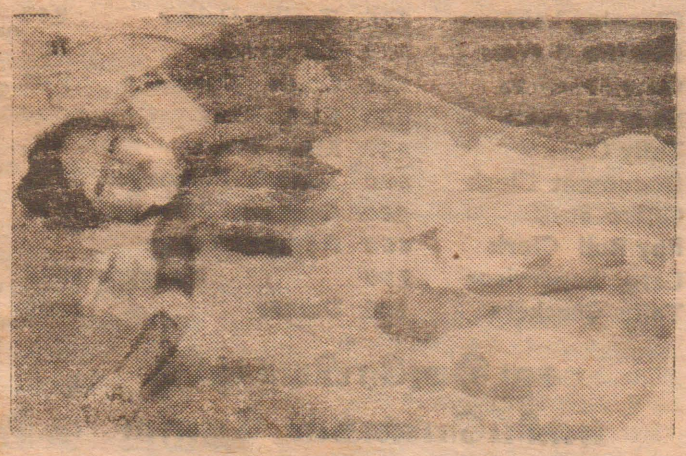

(எஸ்தி)

நாவற்குழி ராணுவ முகாமிலிருந்து கடந்த புதன்கிழமை இரவு ஏவப்பட்ட ஷெல்லினால் படுகாயமுற்ற கோப்பாயைச் சேர்ந்த இரண்டு வயதுப் பிஞ்சுக் குழந்தை தம்பி ராசா தட்சாயிணியை இங்கே பார்க்கிறீர்கள். தனது வீட்டுக்குள் அப்பா, அம்மா, அக்காவுடனிருந்த இந்தக் குழந்தையுடன் விதி விளையாட ஆரம்பித்துள்ளது. இந்தக் குழந்தையின் வலது கால் முழங்கால் பகுதியுடன் அகற்றப்பட்டுவிட்டது. நான்கு வயதான அக்கா தர்ஷினி ஷெல் விழுந்த இடத்திலேயே உடல் சிதறி, குடல் வெளியேறி, தலை

—6 ஆம் பக்கம் பார்க்க

பலாலி ஷெல் அடியால் உரும்பிராய் வீடுகள் சேதம்

நேற்று அதிகாலை பலாலி இராணுவமுகாமிலிருந்து ஏவி வீப்பட்ட பாரிய ஷெல் தாக்குதலினால் உரும்பிராய் பகுதியில் இரண்டு வீடுகள் உட்பட ஒருவியாபார நிலைய மும்பலத்த சேதம்அடைந்தன.

திருமதி பஞ்சலிங்கம் பராசக்திக்கு சொந்தமான வீடு பலத்த சேதம் அடைந்ததுடன் அப்பொழுது வீட்டினுள்

—6ஆம் பக்கம் பார்க்க

கொல்லங்கலட்டி தேவன் ஷெல் அடியால் மரணம்

நேற்று மாலை பலாலி, வசாவிளான் முகாம்களிலிருந்து ஷெல் தாக்குதலும் அதனைத் தொடர்ந்து ஹெலிக் கொப்டர் விமானம் ஒன்று முகாமைச் சுற்றியுள்ள மக்கள் வாழும் பகுதிகளில் பலத்த துப்பாக்கிப் பிரயோகமும் செய்த வண்ணம் இருந்தன. இதனால் 34 வயதான தேவன் என்பவர் கொல்லப்பட்டார். மு. செல்லத்துரை (61) படுகாயமடைந்து யாழ். வைத்திய சாலையில் அனுமதிக்கப்பட்டுள்ளார்.

பலாலி வசாவிளான் இராணுவ முகாம்களிலிருந்து ஏவப்

...6 ஆம் பக்கம் பார்க்க

கிளிநொச்சி, முல்லை மாவட்ட பயிற்சிகள் இன்று ஆரம்பம்

(கிளிநொச்சி)

பல்கலைக்கழகங்களில் 1987 இல் அனுமதி பெறுவதற்கு தகைமைபெற்றவர்களுக்கான விசேட ஆங்கில வகுப்புக்கள் இன்று நான்காம் திகதியிலிருந்து இம்மாத இறுதிவரை கிளிநொச்சி மாவட்டத்திலும், முல்லைத்தீவு மாவட்டத்திலும் நடைபெறுவதற்கு ஏற்பாடாகியுள்ளதாக கல்விப்பணிப்பாளர் திரு.இ.சுந்தரலிங்கம் அறிவித்துள்ளார்.

கிளிநொச்சி மாவட்டத்திலிருந்து தெரிவு செய்யப்பட்ட பரீட்சார்த்திகள் இம்மாதம் 4 ஆம் திகதி மாலை 3.00 மணிக்கு கிளி/பளை மகாவித்தியாலயத்திலும் முல்லைத்தீவு மாவட்டத்திலிருந்து தெரிவு செய்யப்பட்ட பரீட்சார்த்திகள் அதே திகதி மாலை மூன்று மணிக்கு முள்ளியவளை வித்தியானந்தாக் கல்லூரியிலும் தத்தமது பெயர்களைப் பதிவு செய்து கொள்ளவேண்டும். மேலதிக அறிவுறுத்தல்கள் யாவும் ஆரம்ப திகதியிலன்று இணைப்பு உத்தியோகத்தர்களினால் வழங்கப்படும்.

பிரயாண ஒழுங்குகள்

★ சவூதி அரேபியா ★ நோர்வே

★ ஜேர்மனி ★ லண்டன்

● ஜேர்மனி ● நோர்வே ● U. K.

செல்ல விரும்புவோருக்கு கொழும்பில் இருந்து நேரடி ஒழுங்குகள் செய்துதரப்படும். எமது குழு 10-15 திகதி செல்ல இருப்பதால் உங்கள் பிரயாணத்திற்கு எமது காரியாலயத்துடன் உடன் தொடர்பு கொள்ளவும். கடந்த 16-04-87 இல் நோர்வே பிரயாணம் செய்தவர்கள் வெற்றிகரமாக முடித்து உள்ளார்கள் என்பதை மிகவும் மகிழ்ச்சியுடன் தெரிவிக்கின்றேன்.

● சவூதி அரேபியாவுக்கு

கிழக்கண்ட வெற்றிடங்கள் உள்ளன. உடனடியாக எம்மிடம் தொடர்பு கொள்ளவும்.

	S. R.		S. R.
Stevedoring Labrs	350	Winchman	650
Whare House Labrs	350	Forklift Operater	850
Cleaning Labours	325	Trailer Driver	850
Kitchen Helper	325	Car Driver	650
Gang Foreman	550	Crane Operater	700
Ship Foreman	650	Camp Boss	800
Tally Clerk	650	Male Nurse	800
Document Clerk	600	Technical Manager	1700
Office Staff	600	Oprtonal Manager	1700
Pay Roll Clerk	650	Administrative Manager	1700
Cargo Supervisor	750		
Tally Checkers	700	Doctor	2000

சவூதி அரேபியாவுக்கு
பணிப்பெண்கள் தேவை
சம்பளம் 400 S. R.

இரண்டு கிழமைக்குள் பிரயாண ஒழுங்குகள் செய்துதரப்படும்.

● சவூதி அரேபியாவுக்கு

பிரயாணம் செய்வதற்குப் பாஸ்போட் கொடுத்தவர்களுக்குச் சகல ஒழுங்குகளும் செய்யப்பட்டு விட்டன. அவர்கள் உடன் காரியாலயத்துடன் தொடர்பு கொள்ளவும்.

ஒமேகா ரவல்ஸ் அன் ரூர்ஸ்
N.பாலா
திருச்செல்வம் வீதி, கோண்டாவில் கிழக்கு, கோண்டாவில்

05011

கிளைகள்:

● ஒமேகா ரவல்ஸ் அன் ரூர்ஸ்
குப்பிளான் சந்திக்கு அருகாமையில்
குப்பிளான்.

● ஒமேகா ரவல்ஸ் அன் ரூர்ஸ்
வங்களாவடிச் சந்தி
வேலணை.

பட்டியல் - 1

பல்கலைக்கழகத்துக்கு தெரிவான மாணவர் ஆங்கிலப் பயிற்சிகள் நாளை ஆரம்பம்

இலங்கைப் பல்கலைக்கழகங்களின் பல்வேறு கற்கைநெறிகளுக்கும் தெரிவான யாழ். மாவட்ட தமிழ் மொழிமூல மாணவர்களுக்கு யாழ். மாவட்டத்தின் ஆறு பிரதான பாடசாலைகளில் ஆங்கிலப் பயிற்சி நாளை 5 ஆம் திகதி ஆரம்பமாகவுள்ளது.

ஒவ்வொரு பாடசாலைக்கும் பயிற்சி நெறிக்குத் தெரிவான மாணவர் பெயர்கள் இன்று முதல் வெளியாகும்.

யாழ்ப்பாணம் இந்துக் கல்லூரி மண்டபத்தில் பயிற்சிக்குச் சமுகமளிக்க வேண்டிய மாணவர்கள் விபரம் வருமாறு:-

முகாமைத்துவக் கல்வி:- 1. எல். அலோய்லன் குமார் [கரம்பன் கிழக்கு] 2 எஸ். ஆனந்தராஜா [கொக்குவில் வடக்கு] 3. என். பாமினி [கலட்டி] 4. டி. ஹி. இமானுவல் [யாழ்ப்பாணம்] 5. எஸ் கைலாசபதி [திருநெல்வேலி தெற்கு] 6 எஸ். கனகசபேசன் [நயினாதீவு] 7.எம். கருணாநிதி [கொழும்புத்துறை], 8. ஜி. ஜே. லொறான் [யாழ்ப்பாணம்] 9. வி. பரமேஸ்வரன் [யாழ்ப்பாணம்] 10. எம். இராசரத்தினம் [கோப்பாய்] 11. கே. ரோகினி [நயினாதீவு] 12 ஏ. செல்வின் [சுண்டுக்குளி] 13. ஜி. வகிலா [கொக்குவில்] 14. எஸ். யோகேஸ்வரன் [நல்லூர்].

வர்த்தகம் 15. பி. ஈ. ஏ. ஆனந்தராஜா [நாரந்தனை தெற்கு] 16. என். ஆர். அந்தோனிப்பிள்ளை [யாழ்ப்பாணம்] 17. ஜே. கஸ்ரின் கமிலஸ் [ஊர்காவற்றுறை] 18. எம். இளம்பிறையன் [வேலணை கிழகு] 19. கே. கணேசானந்தன் [திருநெல்வேலி] 20. ஜி. எம். ஞானகுமார் [தலையாளி] 21. ஜே. ஜெகதிசன் [நாவலர் வீதி] 22. ஆர். கமலாவதனி [நயினாதீவு] 23. என். மஞ்சுலா [கோண்டாவில் வடக்கு] 24.ஏ. ஜி. மனேகர் [ஆஸ்பத்திரிவீதி] 25. ஏ. சீ. மனாப்பரா [முஸ்லிம் வீதி] 26. பத்மரஞ்சன்[கோண்டாவில் வடக்கு] 27. கே. பத்மாவதி [கொழும்புத்துறை] 28. ஏ. ஜி. ராஜ்குமார் [யாழ்ப்பாணம்] 29. பீ. சத்தியசோதி [வண்ணார்பண்ணை] 30. எஸ். சிவகீதன் [கோண்டாவில் வடக்கு] 31. கே. சிவானந்தகுமாரி [கோண்டாவில்கிழக்கு] 32. எம். சிவநாதன் [திருநெல்வேலி கிழக்கு] 33. என். சிவனேசன் [கல்வியங்காடு] 34. வி. ஸ்கந்தராஜா [நாவலர் வீதி] 35. எஸ். சிறிகாந்த மோகன் [அரியாலை வடக்கு] 36. பீ. சுகந்தினி [திருநெல்வேலி வடக்கு] 37. பீ. சுரேஸ் தனுமாலயன் [கோப்பாய் தெற்கு] 38. பி. தேவிஞானமலர் [நெடுந்தீவு] 39. ஆர். வீரசிங்கம் [கோண்டாவில் கிழக்கு] 40. கே. யோகராஜா [கந்தர்மடம்].

கலைப் பிரிவு:- 41. ஈ. ஜே. ஏபிரகாம் [இருபாலை] 42 ஜே. சந்திரிகா [குமாரசாமி வீதி யாழ்ப்பாணம்] 43. ஜே. கிறிஸ்ரோம் [ரக்காவீதி] 44. எம். டக்லஸ்தாஸன் [கொழும்புத்துறை] 45. எஸ். எமிலியானு கிறிஸ்ரன் [கொழும்புதுதுறை] 46. ஜி. ஜயாத்துரை [கொழும்புத்துறை] 47. எஸ். யமுனாராணி [வண்ணார்பண்ணை] 48. கமலாகுமாரி [வண்ணார்பண்ணை] 49. கே. மாலினி [கோண்டாவில் கிழக்கு] 50. எம். மணிமொழி [கொக்குவில் கிழக்கு] 51. பி மேரி அன்ரோனின்றி [பாஷையூர்] 52 எம். மஸ்பொதா [மிரிகம] 53. எம். சி. மைத்திலி [கல்வியங்காடு] 54 பி நாகவள்ளி [அரசடி வீதி நல்லூர்] 55. எஸ். ராஜினி [கச்சேரி நல்லூர்வீதி] 56. ஆர். ராஜவிஜெதினி [கோப்பாய் தெற்கு] 57. ரி. வி. ஈ. ரவிந்திரன் [கொக்குவில்] 58. எம். வி. ஈ. ரவிச்சந்திரன் [பிரதான வீதி. யாழ்ப்பாணம்] 59. எவ். ரெஜி ஜெயபாலன் [கொழும்புத்துறை] 60. ஏ. ரூபி [யாழ்ப்பாணம்] 61. ஏ. சகாயதாஸன் [ஆயர் இல்லம்,யாழ்ப்பாணம்] 62.ஏ.செல்வா[யாழ்ப்பாணம்] 63 ஜே. சின்னத்தம்பி[கோப்பாய்வடக்கு] 64. பி. எஸ். சிவசசிதரா [அரசடி வீதி நல்லூர்] 65. எஸ். சுகந்தி [நாராந்தனை வடக்கு] 66. கே. உதயமலர் [கொழும்புத்துறை] 67. ஜே. உக்தரா குமாரி [சுண்டுக்குளி] 68. ஏ. வி. ஈ. வன்னியசிங்க [கோவில் வீதி, நல்லூர்] 69. வி. விமலாம்பிகை [சின்னக்கடை யாழ்ப்பாணம்] 70.கே. விசாகநூபன் [கோண்டாவில் கிழக்கு] 71. விஜயலட்சுமி [அரசடி வீதி, நல்லூர்]

சட்டப்படிப்பு:- 72. எஸ். இளங்கோ [காங்கேசன்துறை வீதி] 73. சி. நகீரன் [கோப்பாய் தெற்கு] 74. எஸ். பரமசிவம் [நல்லூர் வடக்கு]

மருத்துவபீடமும் பல்வைத்தியமும்:- 75. ஆர். அருள்குமாரன் [கொழும்புத்துறை] 76. எஸ். கணேஸ் [கச்சேரி நல்லூர் வீதி] 77. வை. கணேஸ்வரன் [கோப்பாய் தெற்கு] 78. வீ. குலசிங்கம் [பிரதானவீதி, யாழ்ப்பாணம்] 79. வை. குண்டலகேசாந்தினி [கந்தர்மடம்] 80. பி. லக்ஸ்மன் [கோவில் வீதி, நல்லூர்] 81. ஜே. பரம்சோதி [தாவடி] 82. ஜே. சத்தியசீலன் [கந்தர்மடம்] 83. பி.செந்தில் புஷ்பா [கொழும்புத்துறை] 84. எஸ் சிவதாஸ் [குமாரசாமி வீதி, யாழ்ப்பாணம்] 85. ரி சொரூபராஜன் [திருநெல்வேலி கிழக்கு] 86. கே. சுப்பிரமணியம் [நிறவுண் வீதி, யாழ்ப்பாணம்] 87. பி சுகந்தன் [நல்லூர்] 88. ஜே.சுமதி [பாங்சால் வீதி] 89. பி. சுரேஸ் [புளியங்கூடல்] 90. எம். தஷ்பந்தி [நாவலர் வீதி, அரியாலை] 91 ஆர். யோகேந்திரன் [கண்டி வீதி, யாழ்ப்பாணம்] 92. ஜே. சத்தியேற்திரா [கொக்குவில் வடக்கு] 93. ஏ. கணேஸ் பஞ்சன் [யாழ்ப்பாணம்] 94. ரி. மகேசன் [நல்லூர்] 95. ஏ. ரமேஸ் [பருத்தித்துறை வீதி, காங்கேசன்துறை]

மிருகவைத்தியம்:- 96. எஸ் அஜந்தா [வண்ணார்பண்ணை] 97. ஜி. பரதன [கோண்டாவில]

விவசாயம்:- 98. நிருதசரன் [யாழ்ப்பாணம்] 99. என். பூபாலசிங்கம் [கோண்டாவில்] 100. ஆர். எஸ். ராஜசேனன் [யாழ்ப்பாணம்] 101. ஜி ராமனுபாரதி [பருத்தித்துறைவீதி] 102. என். ரமணி [வண்ணார்பண்ணை] 103. எஸ். சதுதியவாணி [யாழ்ப்பாணம்] 104. பீ. சோமசுந்தரம் [யாழ்ப்பாணம்] 105. ஜே. சுமதி [கொட்டகலை] 106. எஸ். சுதாகர் [வேலணை] 107. செல்வி. பி. தாரிணி [திருநெல்வேலி] 108. கே. திரிகரன் [கச்சேரி நல்லூர் வீதி, சுண்டுக்குளி] 109. பாலசிங்கம் பாலு [சாவகச்சேரி] 110 எஸ். கோகுலேந்திரா [அரியாலை] 111. ரி. பிரபாகரன் [கொக்குவில்] 112. பி. திலநாயகம் [கச்சேரி நல்லூர் வீதி]

வேண்டுகோள்

வசாவிளான் கிராமத்தில் பாதிப்புற்ற மக்கள் தமக்கு ஏற்பட்ட உயிர், உடைமைகள் பற்றிய சேதவிபரங்களை யாழ். அரச செயலகத்தில் பதிவு செய்யுமாறு அறிவுறுத்தப்பட்டுள்ளார்கள். பாதிக்கப்பட்ட வசாவிளான், பலாலி தெற்கு, ஒட்டகப்புலம் பகுதி மக்கள் தமது இழப்புக்களை அவை நடைபெற்ற திகதி, நேரம், விலாசம், நட்டத்தின் பெறுமானம் போன்ற சகலவற்றையும் உள்ளடக்கிய விபரங்களை அரச அதிபருக்குத் தெரிவிக்க வேண்டும்.

அந்தியேட்டி அழைப்பும் நன்றி நவிலலும்

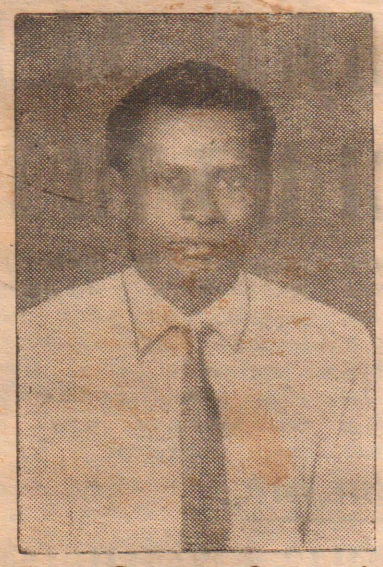

தோற்றம்:
16-06-1925

மறைவு:
04-04-1987

திதி:
04-05-1987

வே. சிவசுப்பிரமணியம் (கம்பர்)
அவர்கள்

எமது அன்புத்தெய்வத்தின் ஆத்மா சாந்தியடைய இறைவனை பிரார்த்திப்போமாக.

04-05-87 திங்கட்கிழமை எமது இல்லத்தில் நடைபெறவிருக்கும் 31ஆம் நாள் நினைவஞ்சலிக் கிரியைகளில் உற்றார், உறவினர், நண்பர்கள் அனைவரையும் கலந்து கொள்ளுமாறு கேட்டுக்கொள்கிறோம். அன்னாரின் ஈமக் கிரியைகளில் கலந்து கொண்டவர்களுக்கும் மற்றும் உதவிகள் புரிந்தவர்களுக்கும் நன்றியைத் தெரிவித்துக் கொள்கிறோம்.

மனைவி, மக்கள், மருமகன்.

51. செட்டித்தெரு லேன்,
நல்லூர்.

05014

நல்வாக்கு

இன்சொல்லால் எவரையும் வசப்படுத்தலாம். ஆனல் கடுஞ்சொல்வால் எந்தக் காரியமும் ஆகாது.

— ஔவையார்

யூ ஜீ பில்டிங், ஸ்டான்லி வீதி, வாழ்ப்பாணம்
தொலேபேசி: 25007, 25008

இதயநாதம்

சாத்தானின் உதவியை சாத்தான் கேட்கிறது!

இனப்பிரச்சினைக்கு இராணுவத்தீர்வைக் கைவிட்டு, விரைவாக, சுமுகமான அரசியல் தீர்வைக் காணுமாறு இலங்கை அரசிடம் அமெரிக்கா ஆலோசனை கூறியுள்ளது.

இவ்வாறு அரசியல் தீர்வுகண்டால் அமெரிக்கா பல உதவிகளைப் பின்னர் வழங்குமென்றும் 'ஆசை வார்த்தை'' தெரிவிக்கப்பட்டுள்ளது.

ஒரு புறத்தே இராணுவ உதவியை மறைமுகமாக வழங்கி வரும் அமெரிக்கா, மறுபுறத்தே அரசியல் தீர்வு காணுமாறு வெளியுலகப் பார்வைக்காக அறிக்கைவிட்டுள்ளது.

இது 'பாலுக்கும் காவல் பூனைக்கும் தோழன்' என்ற நிலைப்பாடான அமெரிக்க இரட்டைவேடத்தை எடுத்துக் காட்டுகின்றது.

மொஸாட்டின் இராணுவ ஆலோசனை, பாகிஸ்தானின் இராணுவப் பயிற்சி, சீனவின் இராணுவ ஆயுதங்கள் ஆகியவை அமெரிக்காவின் மறைமுகமான இராணுவ உதவிகள்.

இராணுவத் தளபாடங்கள் மூலம் அரசியல் தீர்வு காண்பது சாத்தியமாகுமா?

இந்தியாவை ஏமாற்றுவதற்காக, இந்தியாவின் மத்தியஸ்தத்தை இலங்கை ஏற்கவேண்டுமென்றும், அரசியல் தீர்வு காணவேண்டுமென்றும் அடிக்கடி அமெரிக்கா கூறிவருவது சுத்த ஏமாற்று மோசடியாகும்.

கடந்த வாரம் கொழும்பிலுள்ள சோவியத் தூதரகம் வெளியிட்ட அறிக்கையொன்று அமெரிக்காவின் உள்நோக்கத்தை நன்கு தெரியப்படுத்தியுள்ளது.

இந்து சமுத்திரப் பிராந்தியத்தை அமைதியற்ற ஒரு பிரதேசமாக வைத்திருப்பதே அமெரிக்காவின் உள்நோக்கம். திருமலைத் துறைமுகத்தை அமெரிக்க தளமாக்க பல்லாண்டுகளாக அமெரிக்கா முயற்சித்து வருகின்றது.

இதனை அடி நோக்கமாகக் கொண்டே இலங்கை இனப் பிரச்சினையைத் தணியவிடாது, நெய் ஊற்றி ஊற்றி எரிய வைத்துக்கொண்டு அமெரிக்கா இருக்கிறது.

அமெரிக்காவின் இந்தப் போக்கை கொழும்பிலுள்ள சோவியத் தூதரகம் வன்மையாகக் கண்டித்துள்ளது.

அதேவேளையில், அமெரிக்க கூலிப்படையான இஸ்ரேலிய மொஸாட்டின் நடவடிக்கைகளை பாரத வெளியுறவுச் செயலர் திரு. கே. பி. எஸ். மேனன் வன்மையாகத் தாக்கியுள்ளார்.

இந்து சமுத்திரப் பகுதியில் எப்போதும் ஓர் நெருக்கடி நிலை, பதற்றநிலை, சமாதானமற்ற சூழ்நிலை ஆகியவை இருக்கவேண்டுமென்பதையே மொஸாட் படையினர் விரும்புவதாகவும், இலங்கை இனப்பிரச்சினையை இதற்கு ஒரு சாட்டாக்கி, அவர்கள் இங்கு முகாமிட்டிருப்பதாகவும் மேனன் குற்றஞ்சாட்டியுள்ளார்.

மொஸாட்டினரின் நடமாட்டம், நடவடிக்கைகளையிட்டு இலங்கை அரசு கொஞ்சம் விழிப்பாக இருக்கவேண்டும் என்று டில்லியிலுள்ள கொழும்புத் தூதுவர் பெர்னாட் திலகரட்னவிடம் திரு. மேனன் ஆலோசனையும் வழங்கியுள்ளார்.

புறக்கோட்டைக் குண்டுவெடிப்பு மொஸாட் படையின் உதவியுடன் இலங்கை அரசு மேற்கொண்ட சதி முயற்சி என்று எதிர்க்கட்சி எம் பி. ஒருவர் அண்மையில் பாராளுமன்றத்தில் பேசியதும் இங்கு குறிப்பிடப்படவேண்டியது.

சகல ஏகாதிபத்திய, முதலாளித்துவ, சர்வாதிகார வல்லரசுகளிடமும் ''மனித அழிப்புக்கான'' இராணுவ உதவிகளைப்பெற்று, இனப்படுகொலையை நடத்திவரும் ஜெயவர்த்தனே, மேலும் தனக்கு இராணுவ உதவி வழங்குமாறு உலக நாடுகளிடம் கை நீட்டியுள்ளார்.

அதுமட்டுமன்றி, சாத்தானிடமிருந்து உதவிபெற்றாவது பயங்கரவாதிகளை ஒழிப்பேன் எனவும் பிரகடனமும் செய்துள்ளார்.

ஸ்ரீமாவோ அம்மையார் அன்றிலிருந்து கூறிவந்தது போல, தேர்தலை ஒத்திப்போடுவதற்கு தனது கையாலாகாத்தனத்தையும் காரணமாக்கியுள்ளார்.

பயங்கரவாதத்தை ஒழிப்பதற்காகவே தனது உயிரைத் தியாகம் செய்பவர் போல, ''பயங்கரவாதம் அழியும்வரை தேர்தல் நடத்தமாட்டேன்; அதுவரை எனது அரசே பதவியில் இருக்கும்'' என்று சூளுரைத்துள்ளார் தர்மிஷ்ட தலைவர்.

சர்வாதிகாரி ஹிட்லர் தற்கொலை செய்து தன் வாழ்க்கையை முடிப்பதற்கு முதல் நிமிடம் வரை, தமக்கு இப்படி ஒரு முடிவு ஏற்படும் என்று யாருக்கும் சொல்லவில்லை. அப்படி எண்ணியிருக்கவும் மாட்டார்.

எல்லாம் விதிப்பயன்தான்!

★ மாணவர்கள் மனம் திறந்து பேசுகிறார்கள்

ஸ்ரீலங்காபல்கலைக்கழகங்களில்

மாணவர் அமைதியின்மை

அண்மையில் பல்கலைக்கழக மாணவர் குழுமம் பத்திரிகையாளர் மாநாடு ஒன்றினைக் கூட்டியது. மிகச் சில பத்திரிகைகளே மாநாட்டு நிகழ்ச்சிகளிற் கலந்து செய்திகளைத் திரட்டியபோதிலும், பல்கலைக்கழகத் தரத்தினைப் பொறுத்தவரையிலே இது ஒரு மாபெரும் நிகழ்வே. யாழ்ப்பாணம், மட்டக்களப்புத் தவிர்ந்த எல்லாப் பல்கலைக்கழகங்களிலிருந்தும் ஒன்றியப் பிரதிநிதிகள் இம்மாநாட்டில்கலந்து கொண்டனர். மாநாட்டு அமைப்பாளராகிய பல்கலைக்கழக மாணவர் ஒன்றியத்தினர் ஒப்புக்கொள்ளாத போதும், இது மக்கள் விடுதலைக் கூட்டணி (ஜாதிகவிமுக்தி பெரமுன) யின் கட்டுப்பாட்டுக்கு உட்பட்டதே.

இலங்கைப் பல்கலைக்கழக மாணவர் எதிர்கொள்ளும் பிரச்சினைகள் பற்றிய மிகவிரிவான விளக்கமே மாநாட்டில் இடம் பெற்றது. மாணவர் ஏறக்குறைய மூன்று மணித்தியாலங்களாக உரை நிகழ்த்தினர். மேலும் குறிப்பிடத்தக்க உண்மை என்னவெனில், இவர்கள் வடக்கும் கிழக்கும் தவிர்ந்த மற்றைய அனைத்துப் பல்கலைக்கழக வளாக அங்கத்தவரையும் வரவழைத்து மாநாட்டில் கலந்து கொள்ள மேற்கொண்ட சிரமசாத்தியமான முயற்சிதான், கொழும்புப் பல்கலைக்கழகத்திலிருந்து நால்வரும், உருகுணைப் பல்கலைக்கழகத்திலிருந்து இருவரும், மொறட்டுவ, ஸ்ரீ ஜயவர்த்தனபுர, களனி, தும்பறை, பேராதனைப் பல்கலைக்கழகங்களிலிருந்து தனித்தனி ஒவ்வொருவரும் இம்மாநாட்டிலே தத்தம் பல்கலைக்கழகங்களைப் பிரதிநிதித்துவப்படுத்தினர்.

பிரச்சினைகள்

தத்தமது பல்கலைக்கழக வளாகங்களிலே மாணவர்கள் எதிர்கொள்ளும் பிரச்சினைகளைத் தனித்தனி அவ்வவ் வளாகப் பிரதிநிதிகள் எடுத்து விளக்கினர். மொறட்டுவப் பிரதிநிதி தமது பல்கலைக்கழக மேலாளர்கள், குறிப்பிட்ட ஒரு தொகையான பொறியியல் மாணவரை வேண்டுமென்றே சித்திபெறுமற் செய்கின்றனர் என்ற திடுக்கிடும் தகவலை வெளியிட்டார். இதன் காரணம் வரையறைக்குட்பட்ட வசதி வாய்ப்புக்களாம். பொறியியல் மாணவர்களுக்கான இடங்கள் 200 ஆக இருக்கவும், தேர்ந்தெடுக்கப்பட்ட மாணவர் தொகையோ 250 ஆக உள்ளது. எனவே மேலாளர் குறைந்தபட்சம் ஐம்பது மாணவர்களைத் தாம் நடத்தும் பரீட்சையிலே சித்தி பெறுமல் இருப்பதை உறுதி செய்து கொள்கின்றனர். 'இதன் காரணம் தெரியப்படுவோர் தொகை அதிகமாக இருப்பதே' என்றார் அவர். இதே மாணவரே தொடர்ந்தும் சொன்னதாவது, 'பன்னிரண்டு ஆண்டுகளாகச் சிங்களமொழி மூலம் கல்வி கற்றபின் நான்கே வாரங்கள் நடத்தப்படும் தீவிர ஆங்கிலப் பயிற்சியின் உதவியோடு பொறியியற் பட்டக் கல்வியை ஆங்கில மொழி மூலம் கற்க அழைக்கப்படுகிறோம். இது போதியதன்று. இப்பேச்சாளர், தங்கள் வேலைப்பளு மிக அதிகம் என்றும் காலை 8 மணி தொடக்கம் மாலை 5 மணிவரை விரிவுரைகளும், செய்முறைகளும் நிகழ்வதால் தொடர்ந்துபடிக்க நேரமோ, சக்தியோ தங்களுக்கு இல்லை என்றும் குறிப்பிட்டார்.

வசதிகள்

மாணவிகள் இருவர் உட்பட 36 பட்டதாரி மாணவர்கள் கைது செய்யப்பட்டுள்ளமை உருகுணையைப் பொறுத்தவரையில் மிக நெருக்கடியான ஒரு பிரச்சினையாகும். தமது சகபாடிகள் தடை செய்யப்பட்ட ஓர் அரசியற் குழுவினைச் சேர்ந்தவர்கள் என்றும் அதனால் அரசுக்கெதிரான கூட்டம் நடத்தினர் என்றும் பொய்க் குற்றச்சாட்டின் பேரில் கைது செய்யப்பட்டதாக உருகுணை மாணவர் கூறினர். கைதுசெய்யப்பட்ட மாணவர், பல்கலைக்கழகத்தில் விடுதி வசதி இருக்காமையால், தமது கூட்டத்தினை வெளியே இருந்த உணவு விடுதி ஒன்றில் நடத்தினர். கூட்டத்தின் பிரதான நிகழ்வு தடுத்து வைக்கப்பட்டுள்ள 25 பட்டதாரிகளின் தடுப்பை விடுவிப்பது பற்றியும் மூடப்பட்ட வளாகத்தைத் திறப்பிக்க எடுக்க வேண்டிய நடவடிக்கை பற்றியும் கலந்துரையாடுதலாகவே இருந்தது.

நிருவாகம்

பேராதனையிலும் தம்மோடு தெரிவு பெற்ற சகாக்கள் சிலர் நிருவாகத்தால் வேண்டுமென்றே பயிற்சியிலிருந்து தடுத்து நிறுத்தப் பட்டுள்ளதாகவும் அடுத்த ஆண்டும் அவர்கள் பயிற்சியைத் தொடர முடியாதுள்ளதாகவும் இதற்குக் காரணம் போதிய வசதியினமே என்று கூறப்படுவதாகவும் மாணவர் முறையிட்டனர்''பல்வைத்திய பீடத்திற்கு மாணவர் தெரிவு அதிகரிக்கின்ற அளவிற்கு அந்த போதிய வசதிகள் செய்யப்பட்டிருக்க வில்லை. அதே வேளை மிருக வைத்திய பீடத்திற்கோ 50 காலியிடங்கள் இருக்க 35 இடங்களே நிரப்பப்பட்டுள்ளன'' என்று அவர்கள் கூறினர்கள் இதனோடு அண்மையில் களனிப் பல்கலைக்கழகத்தில் விடுதி வசதி கோரிய பிக்கு மாணவர், அங்குள்ளஒரு கட்டடத்தைத் தாமாகவே வதிவிடமாக்கிக் கொண்டது போன்ற ஒரு சூழ்நிலை, பிக்குகளுக்கு பேராதனையில் விடுதி வசதி கிடைக்காத போதும் ஏற்படலாம் என்றும் அவர்கள் எச்சரித்தனர்; பேராதனையில் இடவசதியிருந்த போதும் தும்பரை மாணவருக்கு வசதி செய்து கொடுக்கப்படாமையையும் சுட்டிக்காட்டினர். பிக்குகளைத் தும்பரையில் அந்நியப்படுத்தி வைப்பதற்கே இவ்வாறு செய்யப்பட்டதாகும்.

களனியில் 2759 பட்டதாரி மாணவர்கள் உள்ளனர். இவர்களுக்கு விடுதி வசதியில்லாமையால் வெளியிலுள்ள உணவு விடுதிகளில் தங்குகின்றனர். 500 பிக்கு மாணவர்கள் மார்ச் மாத நடுப்பகுதியில் வளாகக் கட்டடம் ஒன்றை வதிவிடமாகத் தாமாகவே கொண்டதன் பின்னரே, மேலாளர்கள் விடுதி வசதி செய்வதாக வாக்குறுதி அளித்தனர், பிக்குகளின் மிகை நடவடிக்கை, நிர்வாகத்துடன் பேச்சுவார்த்தை நடத்தித் தோல்வி கண்ட பின்னரே இடம் பெற்றது.

நிருவாகமானது புதிய தொரு விதியை அறிமுகம் செய்துள்ளது. இந்த விதியின்படி பொருளியல் (சிறப்பு) தேர்வுக்குத் தோற்றுவோர் இரண்டிற்கு மேற்பட்ட விஞ்ஞானத் தாவரங்களில் சித்தி பெறுவிட்டால், அவர்கள் முழுப்பரீட்சைக்கும் தோற்றவேண்டும் என்பதே அந்த விதி. இதன் மூலம் பொருளியற் பாடத்தைக் கடினமாகத் தோற்று

...5ஆம் பக்கம் பார்க்க

நாட்டின் பாதுகாப்பு என்ற பெயரால் கோடிகோடியாகப் பணவிரயம் செய்யப்பட்டுவரும் காலகட்டம் இது. நிதியமைச்சரின் 'கைக்கும் வாய்க்குமிடையிலான' போராட்டமும் அதன்விளைவாகஆட்சிபீடத்தைநோக்கி அவர் அடிக்கடி விடுகின்ற எச்சரிக்கைகளும் புறக்கணிக்கப்படும்அதேவேளையில் நாடுபலதுறைகளிலும்–இந்தநெருக்கடியின்மத்தியிலும் முன்னேறிச் செல்வதாகத் தப்பட்டம்அடிப்பதற்கும் குறைவில்லை. படிப்படியாகச் சிறுபான்மை இனங்களின் – சிறப்பாகத் தமிழினத்தின் – கல்வி முன்னேற்றத்தைத் தரப்படுத்துதலால் தரைமட்டமாக்கி, இன்று அதன் விளைவை அநுபவிக்கும் அரசு, தான் போற்றி வளர்க்கும் தன் சொந்த இனத்தின் உயர்கல்வித் தேவைகளுக்கும் வேட்டு வைக்கத் தொடங்கி, முற்றுகத் தன் தலையிலே தானே மண்ணைப் போடுவதை அண்மையில் வடக்கு, கிழக்கு மாகாணப் பல்கலைக்கழகங்கள் தவிர்ந்த மற்றைய பல்கலைக்கழகங்களின் பட்டதாரி மாணவர்கள் நடத்திய பத்திரிகையாளர் மாநாடு துலாம்பரமாக எடுத்துக்காட்டுகிறது. 'The Island' (26 ஏப்ரல், ஞாயிறு 1987) பத்திரிகையில், இம்மாநாட்டின் போது, மாணவர் முன்வைத்த பிரச்சினைகளை, ரூஷன் குணசேகரா என்பவர் தொகுத்துத் தந்துள்ளார்.

அவர்கள், கைது செய்யப்பட்ட மாணவர்களிடம் அரசைக் கவிழ்ப்பது தொடர்பான பிரசுரங்கள் இருந்தன என்பதை வன்மையாக மறுத்தனர். 'மக்கள் பிரசுரஇல்லம்' வெளியிட்ட வெளியீடுகள் சிலவே அவர்கள் வசம் இருந்தவை! 'அரசைக் கவிழ்க்கும் செயன்முறைகளில் ஈடுபடும் பல்கலைக்கழக மாணவர் ஒவ்வொருவரையும் கைது செய்யத் தனித்தனி 1000 ரூபா பொலிஸார் ஒருவருக்குச் சன்மானமாக வழங்கப்படும் என்பதாலேயே இம் மாணவர்கள் கைது செய்யப்பட்டனர்' என்று உருகுணைப் பிரதிநிதிகள் குறித்துக் குற்றம் சாட்டினர். இவர்கள் பொலிசாராலும், ஐக்கிய தேசியக் கட்சிக் காடையர்களாலும் தாக்கப்பட்டனர் என்பதும் அவர்களின் குற்றச்சாட்டு. கைது செய்யப்பட்ட அடுத்த நாளும் இத்தாக்குதல் தொடர்ந்ததால், மாணவரும் எதிர்த் தாக்குதலில் ஈடுபட நேர்ந்தது. இந்தக் கைகலப்பின்போது விரிவுரையாளர் ஒருவரின் அறை சேதத்துக்குள்ளாயிற்று. இந்நிகழ்ச்சியைத் தொடர்ந்து 14 மாணவர் பல்கலைக்கழகத்திலிருந்து தடுத்து வைக்கப்பட்டனர். ஆனல் இவ்வாறு கைதானவர்கள் முதலாளி, சம்பவத்தில் இடம் பெற்றவர்களல்லர்; முன்னொரு முறை விஞ்ஞான பீடத்தினர் நடத்திய வேலை நிறுத்தத்திலே கலந்துகொண்டவர்கள்.

வடபகுதி மிளகாய் உற்பத்தி பெரிய அளவில் வீழ்ச்சி

(அச்சுவேலி)

யாழ்ப்பாணக்குடாநாட்டில் இவ்வருடம் மிளகாய்ச் செய்கை அதிக அளவில் பாதிப்படைந்துள்ளது. உண்ணியாலும், கிருமியாலும் பரவுகின்ற 'சுருமன்' நோயினைக் கட்டுப்படுத்த முடியாமையினால் பல விவசாயிகள் மிளகாய்ச் செய்கையினை இடையிலேயே விட்டுள்ளனர்.

சுருமன் நோயின் ஆரம்பத்தில் 'சல்பர்' மருந்துக்குக் கட்டுப்படக்கூடியதாக இருந்த தன்மை மாற்றமடைந்து, இறுதி மருந்தான 'செலிக் குரோன்' மருந்துக்குக் கூடக் கட்டுப்படாத குருமன் நோயால் குடாநாட்டில் ஏறத்தாழ 300 ஹெக்டர் நிலப்பரப்பளவு மிளகாய்ச் செய்கை மிகுந்த பாதிப்பையடைந்துள்ளது.

சுருமன் நோயைக் கட்டுப்படுத்த முடியாமைக்கு நாட்டில் தொடர்ச்சியாக நிலவுகின்ற வரட்சி நிலைமையும் ஒரு காரணியாகும். எரிபொருள் தடையால் மண்ணெண்ணெய் பெற்றுக்கொள்ள முடியாமல் இருந்தமை, கொழும்பு போன்ற பிறபகுதிகளுக்கு மிளகாயை ஏற்றியிறக்க முடியாத அளவு நாட்டின் சீரற்ற பாதுகாப்பு நிலைமை, இராணுவ கெடுபிடி, இந்தியாவில் இருந்து ஆகக் கூடியது 15 ரூபா விலையில் ஒரு கிலோ செத்தல்மிளகாய் விற்கப்படுவது என்பனவும் மிளகாய்ச் செய்கையில் அதிக அக்கறை காட்டாமைக்கான பிற காரணிகள் எனக் கருதப்படுகிறது.

திருமலைபகுதி அகதிகளுக்கு நிவாரண உதவி பெர்மிட்

வடமராட்சியில் வழங்கப்படுகிறது

(உடுப்பிட்டி)

திருமலை அகதிகளுக்கான அரசாங்க நிவாரண உதவி வடமராட்சியில் வடக்கு, கிழக்கு அரசாங்க அதிபர் பிரிவில் வழங்கப்படுகிறது.

குச்சவெளி, கன்னியா, பன்குளம், கிளிவெட்டி, தெஹிவத்த, மகிந்தபுர, முள்ளிப்பொத்தானை ஆகிய பகுதிகளில் வசித்தவர்களுக்கு இம்மாதத்திற்குரிய நான்கு வாரத்துக்கான பெர்மிட்டுக்கள் வழங்கப்படுகின்றன. ஆனல் தம்பலகாமம் தெற்கு, கங்குவெளி போன்ற இடங்களில் வசித்தவர்களுக்கு இரண்டு வாரத்திற்கான பெர்மிட் வழங்கப்படுகிறது.

மேலும் இவ்வாறு நிவாரண உதவிகளை பெறுபவர்கள் ஏற்கனவே திருமலை விலாச அடையாள அட்டைகளை உடையவர்களாகவோ அல்லது பருத்தித்துறை அகதிகள் புனர்வாழ்வுச் சபையின் அடையாள அட்டையை உடையவர்களாகவோ இருக்கவேண்டும் என பருத்தித்துறை உதவி அரசாங்க அதிபர் திரு வைவேலுமயிலும் அறிவித்துள்ளார்.

குடிநீர் விநியோகம்

(நாயன்மார்கட்டு)

யுனிசெப் குழாய்நீர்த் திட்டத்தின்கீழ் யாழ்நகரின் சில பகுதிகளுக்கு குடிநீர் வழங்கும் வேலைகள் நடைபெற்று வருகின்றன.

இத்திட்டத்தின்கீழ் நாயன்மார்கட்டுப் பகுதியில் இதுவரை காலமும் இருந்துவந்த குடிநீர்த் தட்டுப்பாடு விரைவில் நீங்கவிருக்கிறது.

இரவுநேர ஷெல்அடி

(அச்சுவேலி)

பலாலி, வயாவிளான் ராணுவ முகாம்களில் இருந்து கடந்த புதன் நள்ளிரவு மேற்கொள்ளப்பட்டஷெல்கள் அச்சுவேலிப் பகுதியில் விழுந்து வெடித்தன. இதனால் ஒருவர் காயமடைந்து யாழ். பெரியாஸ்பத்திரியில் அனுமதிக்கப்பட்டுள்ளார்.

பத்தமேனி, அச்சுவேலி வடக்குப் பகுதிகளில் உள்ள சிலரது தென்னந் தோட்டங்களில் ஷெல்கள் விழுந்து வெடித்ததால் தென்னை மரங்களும் சேதமுற்றன.

இதேபோல சில வளவுகளுக்குள்ளும் ஷெல்கள் விழுந்து வெடித்ததால வீடுகளின் சுவர்கள் பாதிக்கப்பட்டுள்ளன.

10 லட்சம் ரூபா சன்மானம்

அண்மையில் புறக்கோட்டையில் நிகழ்ந்தகார்குண்டுவெடிப்புக்குப் பயன்படுத்தப்பட்ட 'போட்ஸ்கொட்' காரைப் பற்றியும் அதன் உரிமையாளர்களை அல்லது அதனைப் பயன்படுத்தியவர்களைப் பற்றியும் முக்கிய தகவல்களைத் தருபவர்களுக்கு பத்து லட்சம் ரூபா சன்மானம் வழங்கப்படும் என பொலிஸ்மாஅதிபர் அறிவித்துள்ளார்.

ஒரேஞ்ஜெவப்பு நிறத்தையுடைய இரட்டைக் கதவுகளைக் கொண்ட இந்தக்கார் 8 சிறி 7125 இலக்கமுடையது. குண்டுவெடிப்பு நிகழ்வதற்கு முதல் நாளான 20 ஆம் திகதி இக்கார் மட்டக்களப்பிலிருந்து கொழும்பிற்கு பயணத்தை மேற்கொண்டது எனவும் புலன்விசாரணையில் இருந்து அறியப்பட்டுள்ளதாம்.

'யப்னீஸ்' இசைக்குழுவின் தேன்மாலை

(சங்கானை)

'யப்னீஸ்' இசைக் குழுவின் அறிமுகவிழாவும் தேன்மாலைப் பொழுது நிகழ்ச்சியும் சித்தங்கேணி மகளிர் கிராம அபிவிருத்திச் சங்க கட்டிட மின்சார இணைப்பு நிதிக்காக சுளிபுரம் விக்ரோறியாக் கல்லூரி அதிபர் திரு. க. அருணாசலம் தலைமையில வட்டுகோட்டை இந்துக் கல்லூரியில் அண்மையில் மிகவும விமரிசையாக நடைபெற்றது.

மேற்படி வைபவத்தில் வைத்திய கலாநிதி சுகந்தன் இன்னுசித்தம்பி, கமநல சேவைகள் திணைக்கள உத்தியோகத்தர் திரு. ஜீ. சிதம்பரநாதன் மற்றும் பலரும் பாராட்டுரைகள் நிகழ்த்தினர்.

நிர்வாகிகள்

காரைநகர் களபூமி சனசமூக நிலைய வருடாந்தப் பொதுக் கூட்டம் தலைவர் திரு. கு. காராளசிங்கம் தலைமையில் நடைபெற்றது.

நடப்பு வருட உத்தியோகத்தர்களாக பின்வருவோர் தெரிவு செய்யப்பட்டனர். தலைவர்: திரு வி. வைத்திலிங்கம், உபதலைவர்: திரு. மாணிக்கவாசகர், செயலாளர்: திரு. சி. மா. பொன்னம்பலம், பொருளாளர்: திரு. எஸ். சங்கரப்பிள்ளை, நிர்வாகக் குழுவும் தெரிவு செய்யப்பட்டது.

தொலைக் கல்வி நிறுவனம் வழங்கும் ஆசிரிய பயிற்சி

(அச்சுவேலி)

இதுவரை ஆசிரிய பயிற்சி பெறுத விஞ்ஞான, கணித ஆரம்ப வகுப்புக்களின் தராதரப் பத்திரமற்ற ஆசிரியர்கள் தொலைக் கல்வி நிறுவனத்தின் மூலம் ஆசிரிய பயிற்சியினை மூன்று வருடங்களில் பெற்றுக் கொள்ளும் திட்டம் தற்போது மேற்கொள்ளப்பட்டுள்ளது.

இதுவரைகாலமும் பட்டப் படிப்பில் கல்வி டிப்ளோமா நெறியினைமட்டும் நடாத்தி வந்த இந் நிறுவனத்திலிருந்து திறந்த பல்கலைக்கழகம் அந் நெறியினைத் தனது வசமாக்கிக் கொண்டதில்இருந்து தொலைக் கல்விநிறுவனம் தராதரப் பத்திரமற்ற ஆசிரியர்களுக்கான ஆசிரிய பயிற்சி நெறியினை நடாத்தத் தொடங்கியுள்ளது.

இதன்மூலம் 1600 மணித்தியாலங்கள் சுயமாகவேபயிலும் திட்டமும், 400 மணித்தியாலங்கள் நேருக்குநேர் பயிலும் திட்டமும் இப் பயிற்சிநெறியில் மேற்கொள்ளப்பட்டுள்ளது.

தற்போது 24 ஆசிரியர்கள் மட்டும் இவ்வகையான பயிற்சி நெறியினை மேற்கொண்டுள்ளனர்.

எவ்வித படிப்பு லீவும் பெறுமல் நிரந்தர ஆசிரியராகக் கடமையாற்றுபவர்கள் பயிற்சியின் பின்பு பயிற்றப்பட்ட ஆசிரியருக்குரிய சான்றிதழையும், சம்பளத்தையும் உடனடியாகவே பெறமுடியும் என்பது குறிப்பிடத்தக்கது.

பொதுநூலகம் புதுப்பொலிவு

(கொக்குவில்)

யாழ். அபிவிருத்திச் சபையின்கீழ் இயங்கிவரும் மானிப்பாய் பட்டினசபையினால் நடத்தப்படும் பொதுநூலகம் தற்போது புதுப்பொலிவு பெற்றுள்ளது.

உரிய நேரத்துக்கு திறந்து மாலை 6 மணிவரை நடைபெறுவதால் இப்பகுதியைச் சேர்ந்த மக்கள் பயனடைகிறார்கள்.

பொதுவிடுமுறை, சனி, ஞாயிறு ஆகிய நாட்களிலும் பூட்டப்படாது இந்நூலகம் தற்போது பணியாற்றி வருவதும், இரவல் கொடுக்கும் பகுதிக்கு புதிதாகப் புத்தகங்கள் சேர்க்கப்பட்டுள்ளதும் குறிப்பிடத்தக்கது.

சகல பத்திரிகைகளும், வெளிநாட்டு, உள்நாட்டு சஞ்சிகைகளும் மேசையிலேயே போடப்பட்டிருப்பது மக்களுக்கு மிகவும் உதவுவதாக இருக்கிறது. கட்டுடை, மானிப்பாய் ஆகிய பகுதிகளைச் சேர்ந்த மக்கள் இதனால் நற்பயனடைகிறார்கள்.

டாக்டர் வர்ணலிங்கம் பேச்சு:

கால்நடை வளர்ப்போர் வசதிக்காகவே சங்கம்

(ஆனைக்கோட்டை)

"கால்நடைச் சங்கம் அமைப்பதின் நோக்கம் கால்நடை வளர்ப்போருக்கு கால்நடை சுகாதார சேவை திணைக்களம் மூலம் சேவையை விரிவுபடுத்துவதற்கேயாகும். மிருகவைத்தியரும் அவரது சகாக்களும் தவித்தியங்குவது கடினமாக இருக்கின்ற இவ்வேளையில், இத்தகைய சங்கம் இருப்பதினால் கால்நடைகளுக்கான தடுப்பூசி வழங்குதல், நல்லின கால்நடைகளைத் தெரிவு செய்து விருத்திக்கு உட்படுத்துதல், கால்நடை உற்பத்தியாளர்களுக்குக் கருத்தரங்குகள், வகுப்புக்கள், செய்முறைகள் நடத்துதல், கால்நடை உற்பத்திப் பொருட்களுக்குத் தகுந்த விலையை நிர்ணயித்தல் போன்றவற்றைச் செய்வதற்கு இலகுவாக இக்கால்நடைச் சங்கம் உதவியாக அமையும்"

இவ்வாறு இணுவில் கிழக்கு கால்நடைவளர்ப்போர் சங்கத்தினை அங்குரார்ப்பணம் செய்துவைத்து உரையாற்றிய யாழ்ப்பாணம கால்நடை வளர்ப்போர் சங்கச்செயலாளர் டாக்டர் ரி. வர்ணலிங்கம் குறிப்பிட்டார்.

விவசாய நிறுவன முகாமையாளர் திரு. ரி. விக்னேஸ்வரன் தலைமையில், அமெரிக்கன் மிசன் தமிழ்க் கலவன் பாடசாலையில் நடைபெற்ற இவ்வைபவத்தில் டாக்டர் வர்ணலிங்கம் தொடர்ந்து உரையாற்றுகையில், கால்நடைவளர்ப்போர் தமது, கால்நடைகளுக்கு நோய்கள் ஏற்படும்போது அங்கீகார மற்ற வைத்தியர்கள் சிகிச்சை செய்வதை இத்தகைய சங்கங்கள் மூலம் தடைசெய்ய முடியும். அத்துடன் சங்க அங்கத்தினர்களுக்கு மானியமாக புல் வளர்ப்பு, புல்சேமிக்குழி, காப்புத்தீன் தொட்டி அமைப்பு, நல்லினக்கன்றுகள் வளர்ப்பதற்கான வசதிகள் போன்ற பல்வேறு வாய்ப்புகள் ஏற்படுத்திக்கொடுக்கப்படுகின்றன என்றார்.

மேலும் பலர் கருத்துரையாற்றினர். திரு. சி. சண்முகம் நன்றி உரை நிகழ்த்தினர்.

புலோலி மேற்கு, தெற்கு கிராமசேவகர் பிரிவுகள்

(உடுப்பிட்டி)

புலோலி மேற்கு, புலோலி தெற்கு ஆகிய இரு கிராமசேவகர்பிரிவுகளும் இமமாதம்முதல் பருத்தித்துறை உதவிஅரசாங்க அதிபர் பிரிவினுள் சேர்க்கப்பட்டுள்ளன.

இக் கிராம சேவகர் பிரிவினுள்ள பொதுசனஸ்தாபனங்கள் இது தொடர்பாகப் பல முறை யாழ். அரசாங்கஅதிபர் திரு. எம். பஞ்சலிங்கத்தின் கவனத்திற்குக் கொண்டு வந்ததையடுத்து இப் பிரிவுகளைப் பருத்தித்துறை உதவி அரசாங்க அதிபருடன் இணைந்த சாங்க அதிபர் பிரிவுக்குள் இணைப்பதற்கான அனுமதி உத்தியோக பூர்வமாக அரசாங்கவர்த்தமானிமூலம் அறிவிக்கப்பட்டுள்ளது.

ஏற்கனவே இவ்விரு கிராம சேவகர்பிரிவுகளும் கரவெட்டி உதவிஅரசாங்க அதிபர் பிரிவினுள்ளும், பருத்தித்துறைத் தொகுதியினுள்ளும் அமைந்திருந்தது. இதனால் எந்தவொரு நிதியுதவியும் இக்கிராம சேவகர் பிரிவுகளுக்குச் சிபார்சு செய்வதில் சிரமமேற்பட்டது. இப்பகுதி மக்கள் தமது முறைப்பாடுகளை உதவி அரசாங்க அதிபர்களுக்குத் தெரிவித்தபோதும் அவை உரிய நடவடிக்கை எடுக்கப்படாது பத்து ஆண்டுகளாக இப்பகுதி மக்கள் புறக்கணிக்கப்பட்டு வந்தார்கள். இப் புதிய இணைப்பு இக்கிராமமக்களுக்கு மகிழ்ச்சியையும், நம்பிக்கையையும் ஏற்படுத்தியுள்ளது.

மண்டைதீவு கிராமஅபிவிருத்தி சங்கம்

(காவலூர்)

மண்டைதீவு மத்திய கிராம அபிவிருத்திச்சங்க அங்குரார்ப்பணக் கூட்டம் எதிர்வரும் 15 ஆம் திகதி வெள்ளிக்கிழமை மண்டைதீவு ரோமன் கத்தோலிக்க பாடசாலை மண்டபத்தில் வேலணை உதவி அரசாங்க அதிபர் திரு. எஸ். சடாட்சரசண்முகதாஸ் தலைமையில் நடைபெறவுள்ளது.

இருநூறு தமிழ் இளைஞர்கள் மட்டக்களப்பில் கைது

(மட்டக்களப்பு)

மட்டக்களப்பில் தொடர்ச்சியாக ஆயுதப்படையினர் நடத்தும் தேடுதல் நடவடிக்கையினுல் சுமார் இருநூறுக்கும் அதிகமான தமிழ் இளைஞர்களும், அரசாங்க ஊழியர்களும் கடந்த இரு தினங்களில் கைதாகியுள்ளனர்.

எவ்வித விசாரணையுமின்றி வீதிகளிலும், பொது இடங்களிலும் வைத்துக் கைது செய்யப்பட்ட இவர்கள், ராணுவ வண்டிகளில் ஏற்றப்பட்டு, முகாம்களுக்குக் கொண்டு செல்லப்பட்டனர்.

இதற்கிடையே கடந்த 24 ஆம் திகதி ராணுவத்தால் இங்கு கைது செய்யப்பட்ட பத்து இளைஞர்களைக் காணவில்லையென்றும் அறிவிக்கப்பட்டுள்ளது.

சவூதியில் மரணம்

(வட்டுக்கோட்டை)

வேலைவாய்ப்புப் பெற்று சவூதி அரேபியா சென்ற மூளாய் வாசி இளைஞர் ஒருவர் கல்லடைசல் நோய்க்கு ஆளாகி மரணமானார். பின்னர் இவரது சடலம் கொழும்பிற்கு அனுப்பப்பட்டு அங்கு தகனம் செய்யப்பட்டது எஸ். திருநிமலன் என்ற 22 வயது இளைஞரே இவ்வாறு பரிதாபமான முறையில் மரணத்தை தழுவியவராவார்.

இடுகாட்டு பரிபாலனசபை

(கொழும்புத்துறை)

கொழும்புத்துறை கிராம அபிவிருத்திச் சங்கத் தலைவர் திரு. இரா. செல்வராசா ஜே. பி. தலைமையில் கொழும் புத்துறை இடுகாட்டுப் பரிபாலனசபை அங்குரார்ப்பணம் செய்துவைக்கப்பட்டுள்ளது.

இப்பரிபாலனசபை நிர்வாகிகளாகப் பின்வருவோர் தெரிவு செய்யப்பட்டுள்ளனர்: தலைவர் — திரு. க. மார்க்கண்டு, உபதலைவர்கள்—திரு. சி. எஸ். கந்தசாமி, திரு. ஏ. சி. மரியநாயகம், செயலாளர் — திரு. இ. விஜயகுமார், உபசெயலாளர்—திரு க. நவரெட்ணம், பொருளாளர்—திரு. ச. இராசையா, உபபொருளாளர்—திரு. க. இராசதுரை, போஷகர்கள்—திரு. கே. மாணிக்கவாசகர் (உதவி அரச அதிபர்), திரு சி. வீ. கே. சிவஞானம் (யாழ் மாநகர ஆணையாளர்).

கைதானர்

சுவிட்சர்லாந்தைச் சேர்ந்த உல்லாசப்பிரயாணி ஒருவர் கட்டுநாயக்கா விமான நிலையத்தில் வைத்து கைது செய்யப்பட்டுள்ளார். இவரை விமான நிலையத்தில் பரிசோதித்த சுங்க உத்தியோகத்தர்கள் இவர்வசம் சுழல் துப்பாக்கி ஒன்றும் அதற்கான ரவைகளும் இருந்ததைக்கண்டு பிடித்ததை அடுத்தே இவர் கைது செய்யப்பட்டுள்ளார்.

பொடிப் பொழுது

நல்லூர் கைலாசபிள்ளையார் கோயில் வீதியில் பாரிய பதுங்கு குழியொன்று அமைக்கப்பட்டுள்ளது. இப்பகுதியில் வீடுகளில் பதுங்கு குழியில்லாதவர்கள் விமானத் தாக்குதலிலிருந்துதப்பஇவ்ஏற்பாடுசெய்யப்பட்டுள்ளது.

பொதுமக்கள் நன்மைகருதி இந்த அருமையான பணியைச் செய்திருப்பவர்கள் கைலாசபிள்ளையார் கோயில் 'ஸ்போர்ட்கிளப்' இளைஞர்கள்.

இதனைப்பின்பற்றி மற்றைய பொது இடங்களிலும் இவ்வாறான பதுங்குகுழிகளை அமைப்பது நல்லதல்லவா?

உக்கிரன்

இன்றைய பலன்

மேடம்: மாதுருவழியோகம், இனசன மகிழ்ச்சி, தூரத்துக் கடிதம் ஒன்றால் நன்மை, தொழிற்பேறு, சகோதரர் ஒருவரால் கவலை.

இடபம்: மாதாவுக்குரோகம், மனைவி வழி உதவி, சகோதரர் வருகை, பொருள் வரவு, புகழ், புண்ணியச் செலவு.

மிதுனம்: வாக்கு வசீகரம், உத்தியோகச் சிறப்பு, கல்வியால் நலம், தடைப்பட்ட பிரயாணம் நிவர்த்தி.

கடகம்: விரோதிகளால் துன்பம், வீண் செலவு, வணிகர்களுக்குப் பொருள் நஷ்டம், தனதானிய வரவு.

சிங்கம்: உதவியால் உபத்திரவம், உடல் நலக் குறைவு, வைத்தியச் செலவு, அந்நியர் உதவி, காதலில் தோல்வி, கடன்பட நேரும்.

கன்னி: அதிகலாபம், தொழில் விஷயங்களில் முன்நிற்பீர்கள், பெரியோர் ஆசி, கண்ணியமான செயல், புத்திரரின் நற்செய்தி.

துலாம்: பெரியோர் வருகை, தொழில் நன்மை, திடீர்ப் பிரயாணம், வருமானம் அதிகரித்தல், பிதாவழி உதவி.

விருச்சிகம்: வாகனச் சிறப்பு, மங்கையர் வாழ்வில் மகிழ்ச்சி, காதலில் வெற்றி, வணிகர்கள் நல்ல வருவாயை அனுபவிப்பர்.

தனுசு: பொருள் நட்டம், இனப்பகை, வாகனச் செலவு, நண்பர் ஒருவரால் உதவி, மனக்கிலேசம்.

மகரம்: விவாக சோபனம், கன்னியர் வாழ்வில் வெற்றி, இல்லச் சிறப்பு, விருந்துபசாரம், பூமிப்பேறு, வாகனச் சிறப்பு.

கும்பம்: சத்துருபீடை, உடல் ஒட்டியரோகம், கைப்பொருள் இழப்பு, பிதாவழி சோகம், மாங்கல்யத்தடை.

மீனம்: நல்ல இடத்துச் சிநேகிதம், கௌரவ வாழ்வு, நண்பர் ஒருவரால் நன்மை, நற் செயலூக்கம், புகழ்.

● யாழ். சோதிடர்
ச. அரியநாயகம்

இருவர் மரணம்

நாரகன்பிட்டியில் மே தினத்தன்று ஊர்வலம் நடாத்த முயன்றவர்களின்மீது பொலிஸார் துப்பாக்கிப்பிரயோகம் மேற்கொண்டபோது இறந்தவர்களின் எண்ணிக்கை தற்போதுஇரண்டாகஅதிகரித்துள்ளது. மேலும்காயமடைந்த பலர் தொடர்ந்தும் சிகிச்சை பெற்று வருகின்றார்கள். இந்த ஊர்வலத்தை நடாத்த முற்பட்டவர்கள் எந்த ஒரு அரசியற்கட்சியையும் சேராதவர்கள் என அறிவிக்கப்பட்டுள்ளது

இன்று

(ஆனைக்கோட்டை)

கந்தபுராணபடன பூர்த்தி விழாவும் பாராட்டு வைபவமும் இன்று திங்கட்கிழமை மாலை ஐந்து மணிக்கு ஆனைக்கோட்டை மூத்தநயினார் கோவிலில் நடைபெறும்.

வெள்ளோட்டம்

(கொழும்புத்துறை)

அச்சுவேலி வடக்கு அருள்மிகு சித்திரவேலாயுதர் ஆலய சித்திரத் தேர் இன்று திங்கட்கிழமை காலை வெள்ளோட்டம் விடப்படும். திரு. பொ. சிவலிங்கம் தலைமையில் இவ் வெள்ளோட்ட விழா நடைபெறும். இவ்விழாவில் சிற்பக கலைஞர் திரு. வி. கணேசமூர்த்தி, ஓவியக்கலைஞர் திரு. ஆசை இராசையா ஆகியோர் பொன்னாடைபோர்த்திக்கௌரவிக்கப்படுவர். நல்லைஞானசம்பந்தர் ஆதீனம் ஸ்ரீ ல ஸ்ரீ சோமசுந்தரபரமாசார்ய சுவாமிகள் ஆசியுரை வழங்குவார்.

ஸ்ரீலங்கா...

...3ம் பக்கத் தொடர்ச்சி

வித்து அப்பாடத்தைத் தெரிவோர் தொகையைக் குறைப்பதே நோக்கமாகும்.

ஸ்ரீ ஜெயவர்த்தன புர பல்கலைக்கழக மாணவர் இயக்கமான "சமதர்ம மாணவர் ஒன்றியம்" கொழும்புப் பல்கலைக்கழக மாணவர் தலைவரான தயாபத்திரானாவின் கொலையில் சம்பந்தப்பட்டது என்பதை மாணவர் மறுத்தனர்; "கொலைக்கும்பல் பயணம் செய்தவான் வாகனத்தைச் செலுத்தியவராக அடையாளம் காட்டப்பட்ட மாணவருள் ஒருவர், வாகனம் செலுத்தத் தெரியாதவர்" என்றார்கள்

பல்கலைக்கழக மேலிடம் எப்பொழுதும் நெருக்கடி கொடுத்தால் மட்டுமே பிரச்சினைகளுக்குத் தீர்வு காண நடவடிக்கை எடுப்பதாகவும் மாணவர்கள் குறைப்பட்டடர்கள். அண்மையில் தண்ணீர் விநியோக வெட்டின் போது வளாகத்துக்கு வழங்கப்பட்ட நீரின் அளவு குறைக்கப்பட்டது. மாணவர் இது பற்றி வேண்டுகோள்கள் விடுத்த பொழுது மேலிடம் அதைத் தன் கவனத்திற்கு எடுத்துக்கொள்ள வேயில்லை. மாணவர் பெரும் கூட்டமாக ஒன்று திரண்டு துணைவேந்தரின் அலுவலகத்தைச் சுற்றி நின்று ஆர்ப்பாட்டம் செய்த பின்னரே மாணவரின் வேண்டுகோளை நிர்வாகம் நிறைவேற்றிவைத்தது. "இதுவும் வளாகச் செயற்படு குழு தலையிட்டதாலேதான். அது தலையிடா விட்டால் நிலைமை மிகவும் விரசமாய்ப் போயிருக்கும்" என்று அவர்கள் மேலும். குறிப்பிட்டார்கள். விடுதி சிறைக்கூடத்துக்குச் சமமாயுள்ளதாம். அறைகளிலே கட்டப்பட்டுள்ள கொங்கிறீற்கற்களாலானபடுக்கைகள், பகல் வேளையில் சூடேறினால் அதில் இருக்கவே முடியாது. மலசல கூடங்கள் இழிநிலையில் உள்ளன. ஒழுங்காக அவை சுத்தம் செய்யப் படுவதும் இல்லை. "பல்கலைக்கழக நிருவாகம் மாணவரின் நலன்கள் பற்றி அக்கறைப்படுவதில்லை.

(நாளை தொடரும்)

எல்சல்வடோரில்

ராணுவ தலைமை முகாம் இடதுசாரி கிளர்ச்சிக்காரரால் தாக்கப்பட்டது

(சன்சல்வடோர்)

லத்தீன் அமெரிக்க நாடான எல்சல்வடோரில் ராணுவ தலைமை அலுவலக முகாம் மீது இடதுசாரிக் கிளர்ச்சிக்காரர்கள் நடாத்திய திடீர் தாக்குதலில் முப்பத்தாறு ராணுவத்தினர் கொல்லப்பட்டதாகவும், நாற்பத்திரண்டு படையினர் காயமடைந்ததாகவும் அறிவிக்கப்படுகிறது.

இத்தாக்குதலின் போது சுமார்பத்து ராணுவத்தினரும் ஏழு கிளர்ச்சிக்காரரும், பல பொதுமக்களும் கொல்லப்பட்டதாக ராணுவ அதிகாரி ஒருவர் தெரிவித்ததாக பீ. பீ. ஸி. அறிவித்தது.

எல்சல்வடோரின் வடகிழக்குப் பகுதியில் உள்ளசான் பிரான்ஸிஸ்கோ கொட்டேறு ராணுவ தலைமை அலுவலகம் மீது தேசிய விடுதலை முன்னணி இடதுசாரிக் கிளர்ச்சிக்காரர்கள் இருநூறு பேர் இத்தாக்குதல்களை நடாத்தினர்.

இத்தாக்குதலின் போது மோட்டார், ஆட்லறி ஷெல் தாக்குதல்கள் அதிகமாக பயன்படுத்தப்பட்டதால் ராணுவ அலுவலக கட்டடம், அங்குள்ள சிறிய விமானத்தளம் என்பன சேதமடைந்தன.

ஒருமாத காலஎல்லைக்குள் நடாத்தப்பட்ட இரண்டாவது பெரிய, ராணுவம் மீதான தாக்குதல் இது என்று எல்சல்வடோர் அரசு அறிவித்தது.

இந்திய ஜனாதிபதி பதவி விலகுவார்?

(புதுடில்லி)

பாரதப் பிரதமர் ராஜீவ் காந்திக்கும், ஜனாதிபதி ஜெயில் சிங்கிற்கும் இடையே ஏற்பட்டுள்ள கருத்து வேறுபாட்டினால் ஜனாதிபதியை அரசியலமைப்பு சட்டப்படி பதவியில் இருந்து விலக்குவதற்கு இந்திரா காங்கிரஸ் உறுப்பினர்கள் ஆலோசனை நடாத்தி வருகின்றனர்.

அண்மைக்காலமாக ஜனாதிபதி ஜெயில்சிங் பிரதமர் காந்தியின் இந்திரா காங்கிரஸ் அரசின் சில நடவடிக்கைகளில் தலையிட்டு வருவதுடன் தனது அதிகாரத்தைப் பாவித்து பிரதமர் காந்தியை பதவி விலக்க நடவடிக்கை எடுத்து வருவதாகவும் தெரிவிக்கப்படுகிறது.

இந்திய வரலாற்றில் இதுவரை இல்லாத ஜனாதிபதியின் இந்த நடவடிக்கைகளை மார்க்ஸிஸ்ட் கம்யூனிஸ்ட் கட்சி, இந்திய கம்யூனிஸ்ட் கட்சி ஆகியன கண்டித்துள்ளன. பத்திரிகைகளும் இச்செய்திகளுக்கு முக்கியத்துவம் கொடுத்து வருகின்றன. இப்பிரச்சினை அடுத்த வாரம் தீவிரமடையும் என எதிர்பார்க்கப்படுகிறது.

பாப்பரசரின் மேற்கு ஜேர்மன் விஜயத்தின் போது

ஹிட்லர் கொலை செய்த மதகுருவுக்கு 'புனிதர்' பட்டம் வழங்கப்படவுள்ளது

(பொன்)

மேற்கு ஜேர்மனிக்கு விஜயம் மேற்கொண்டுள்ள பரிசுத்த பாப்பரசர் அருள் சின்னப்பர், இங்கு இரண்டாவது மகாயுத்தத்தின்போது ஹிட்லரை எதிர்த்து மரணமடைந்த கத்தோலிக்க குருவான வண. பிதா. றொபேர்ட் மேயரை புனிதர்தன்மையாக்கும் ஆராதனையில் கலந்து கொண்டார்.

இதேபோல 1942 இல் ஹிட்லரினால் அகதி முகாமில் அடைத்து நச்சுவாயு மூலம் கொல்லப்பட்ட யூதப் பெண் மணியான கன்னியாஸ்திரி ஒருவரையும் பாப்பரசர் புனிதர் ஆக்க நடவடிக்கை எடுத்துள்ளார்.

இடிப்ற்றேஞ் என்ற இப்பெண் கத்தோலிக்க மதத்தை தழுவியதற்காகவே கொல்லப்பட்டார் என்ற பாப்பரசரின் கூற்றை மேற்கு ஜேர்மனியில் உள்ள யூதர்கள் கண்டித்துள்ளனர்.

மேற்கு ஜேர்மனியில் கத்தோலிக்கர் அதிகமாக வாழும் பபேரியா பகுதிக்கும் பாப்பரசர் சென்றார். இரண்டாவது மகாயுத்தத்தில் இடம்பெற்ற சம்பவங்களை அவர் கேட்டறிந்ததுடன் இடங்களையும் பார்வையிட்டார்.

வட இந்தியாவில் புயல்; தொடர்புகள் துண்டிப்பு

(சிம்லா)

வடஇந்தியாவின் ஹிமாசல பிரதேசத்தில் கடந்த வெள்ளி, சனி ஆகிய தினங்களில் ஏற்பட்ட புயற்காற்றினால் பெரும் சேதம் விளைவிக்கப்பட்டதாக அறிவிக்கப்படுகிறது.

பெரும் மழையும், புயற்காற்றுடன் கூடிய பனி மழையும் இப்பகுதியை மேலும் பாதித்துள்ளது. வீதிகளில் மண்சரிவுகள் ஏற்பட்டுள்ளன. தொலைத் தொடர்பு, போக்குவரத்துகள் என்பனவும் ஸ்தம்பிதமடைந்துள்ளன. தொடர்ந்தும் மழை பெய்வதால் மீட்பு வேலைகளும் மந்த கதியில் உள்ளன.

பஞ்சாப், உத்தர பிரதேசம், ஹரியானா போன்ற வட இந்திய மாநிலங்களும் இதனால் பாதிக்கப்பட்டுள்ளன. பயிர்களும் வெள்ளத்தில் மூழ்கியுள்ளன. மீட்பு வேலைகளுக்கு தொண்டர்கள் அனுப்பப்பட்டுள்ளனர். தற்போது கால நிலை சீராக இல்லை எனவும் அறிவிக்கப்பட்டுள்ளது.

ஆபிரிக்க

முன்னரங்க நாடுகளுக்கு சோவியத் ரஷ்யா ஆதரவு

(மாஸ்கோ)

இனஒதுக்கலுக்கு எதிரான முன்னரங்க ஆபிரிக்க நாடுகளின் போராட்டங்களுக்கு சோவியத் ரஷ்யா தனது முழு ஆதரவையும் தெரிவிப்பதாக சோவியத் தலைவர் கொர்பச்சேவ் தெரிவித்துள்ளார்.

ஸாம்பியா, சிம்பாப்வே, தான்ஸானியா, அங்கோலா ஆகிய ஆபிரிக்க முன்னரங்க நாடுகளின் வெளியுறவு அமைச்சர்கள்மாஸ்கோவுக்கு சென்று, சோவியத் தலைவர்களுடன் பேச்சுவார்த்தைகள் நடாத்தினர். அப்பொழுது திரு. கொர்பச்சேவ் இத்தகவலை தெரிவித்தார்

தென்னாபிரிக்காவின் மீதான பொருளாதாரத் தடைகளை உலக நாடுகள் நடைமுறைப்படுத்த வேண்டும் எனவும் இதனாலேயே பிரிட்டோரிய அரசின்இனவெறி நடவடிக்கைகளை முடிவுக்குக் கொண்டுவரலாம் எனவும் இவர்கள் திரு கொர்பச்சேவிடம் தெரிவித்தனர்.

சித்திரச் சிறுவிளம்பரம்

கல்வி

புதிய வகுப்புகள் க. பொ. த. (உயர்) 89 கலை/வர்த்தகம், விஞ்ஞானம். ஆண்டு 4, 5, 6, 7, 8, 9, 11 ஆரம்பம்: 9-5-87 பி. ப.3மணி மொடேன் எடியு கேசன் சென்ரர், கரவெட்டி.
04122

புத்தகம்

சோதிடம், மருத்துவம், யோகாசனம், கவிதை, கதைகள் உட்பட ஏராளமான நூல்கள் எம்மிடம் தற்போது கைவசம் உள்ளன. நேரில் வந்து தெரிவுசெய்யவும். கல்லூரிகளுக்கும்நூலகங்களுக்கும் விசேட கழிவு வழங்கப்படும். பூபாலசிங்கம் புத்தகசாலை புத்தகக் களஞ்சியம், 15/2, மின்சாரநிலையவீதி, யாழ்ப்பாணம்.
05002

தேவை

யாழ். மாநகரசபை எல்லைக்குள் இயங்கும் வீடியோ நிலையம் ஒன்றிற்கு நிகழ்ச்சிகளை முற்பதிவு செய்வதற்கு/ஓடர்களை ஏற்றுக்கொள்வதற்கு ஒரு பெண் உதவியாளர் தேவை. யாழ். மாநகரசபை எல்லைக்குள் வசிப்பவர்கள் விரும்பத்தக்கது. தகுந்த சம்பளம் வழங்கப்படும். விண்ணப்பங்களை விளம்பர இல 9, மே/பா முரசொலி, ஸ்ரான்லி வீதி, யாழ்ப்பாணம் என்ற முகவரிக்கு எழுத்து மூலம் அனுப்பவும்.
05013

04-05-1987 திங்கட்கிழமை

முரசொலி

தேசிய தமிழ்த் தினசரி

MURASOLI

ஸ்ரீலங்கா தூதரை அழைத்து சோவியத் அரசு கண்டனம்

(மாஸ்கோ)

சோவியத்திலுள்ள இலங்கைத்தூதுவர் திரு. நெவில் கனகரட்ணு சோவியத் வெளியுறவு அமைச்சுக்கு அழைக்கப்பட்டு, சோவியத் அரசின் உத்தியோகபூர்வ கண்டனம் அங்கு தெரிவிக்கப்பட்டுள்ளது.

இலங்கைத் தமிழ் தீவிரவாதிகளுக்கு சோவியத் யூனியன் உதவி வழங்குவதாக இலங்கை அரசின பேச்சாளர் ஒருவர் வெளியிட்ட கருத்துக்கே இவ் ஆட்சேபம் தெரிவிக்கப்பட்டது.

குறிப்பிட்ட இந்த தகவலைக் கொண்டபேட்டி "அமெரிக்க வால்ட் ஸ்ரீட் ஜேர்னல்" சஞ்சிகையில் வெளியாகியிருந்தது. கொழும்பிலுள்ள சோவியத்தூதாகமும் இதனைக்கண்டித்து ஒரு அறிக்கையை இரு தினங்களுக்கு முன்வெளியிட்டிருந்தது.

தொடர்ச்சியான ஷெல் தாக்குதலால்

யாழ்ப்பாணத்தில் அநேக குடும்பங்களும்

இரவு வேளையில் பதுங்கு குழிக்குள் தஞ்சம்!

யாழ்ப்பாணம் கோட்டை முகாமிலிருந்து ஷெல்லும், மண்டைதீவு முகாமிலிருந்து கடற் பீரங்கியும் இரவு நேரத்தில் யாழ்ப்பாணம் நகரப் பகுதியையும், அதனை அண்டிய கிராமங்களையும் நோக்கி நள்ளிரவு முதல் அதிகாலை வரை அடிக்கப்படுவது இப்போதுதினசரி நிகழ்ச்சியாகியுள்ளது.

பொதுமக்கள் நெருக்கமாக வாழும் பகுதிகளை நோக்கி தாறுமாறாக ஷெல்களும், பீரங்கிகளும் ஏவப்படுவதால் பல குடும்பங்கள் இரவு முழுவதையும் பதுங்கு குழிகளுக்குள்ளேயே கழிக்கின்றனர்

சின்னஞ்சிறு குழந்தைகள், வயோதிபர்கள், நோயாளிகளை இவ்வாறான அகால வேளைகளில் பதுங்கு குழிக்குள் கொண்டு செல்ல முடியாததால், கடவுளையே வழிபட்டுக் கொண்டு தாங்கள் வீட்டுக் குள்ளேயே இருப்பதாக பலரும் தெரிவிக்கின்றனர்.

இப்போது பகல் வேளைகளிலும் சரமாரியாக ஷெல் தாக்குதல்கள் நடைபெறுவதால் முழு நாளையுமே பொதுமக்கள் அச்சத்துடன் கழித்து வருகின்றனர்.

ஆஸ்பத்திரி...

மூடுவதால பெரிதும் பாதிக்கப்படுவார்கள் எனவும் இங்கு கூறப்பட்டுள்ளது.

வைத்தியசாலைக்குள் ராணுவம் நுழைந்து தமது கட்டுப்பாட்டில் சுகாதார சேவைகளை மேற்கொள்ளவும் அதன் மூலம் தமிழ் மக்களுக்குக் கிடைத்துவரும் அற்பசொற்ப சுகாதார வசதிகளைக்கூட சீர்குலைப்பதே இதன் நோக்கம் எனவும் பிரஜைகள் குழு குற்றஞ்சாட்டியுள்ளது.

கோட்டை முகாமிலிருந்து வைத்தியசாலையை நோக்கி மேற்கொள்ளப்பட்ட 'ஷெல்' தாக்குதல்கள் பற்றியும் இங்கு தெரிவிக்கப்பட்டுள்ளது.

கோவிலில் கொள்ளை

சண்டிலிப்பாய் காளி கோவிலில் உள்ள பெறுமதியான நகைகள் நேற்று முன்தினம் நள்ளிரவு இனம் தெரியாத சிலரால் கொள்ளையடிக்கப்பட்டன. கோவிலின் கதவுகளும் உடைக்கப்பட்டுள்ளன.

இராணுவத்தை..

வும் ஏ. எப். பி. செய்தி நிறுவனத்திற்கு அளித்த பேட்டி ஒன்றில் பாலசிங்கம் இட்டவட்டமாகத் தெரிவித்துள்ளார்.

யாழ்ப்பாணத்தைக் கைப்பற்ற ராணுவம் முயன்றால் விடுதலைப் புலிகள் தமது கடைசிப் போராளி உள்ளவரை போராடுவார்கள் எனவும் இலங்கை இராணுவத்தை யாழ். வீதிகளில் நேருக்கு நேராகச் சந்தித்துப் போராட புலிகள் எப்போதும் தயாராக உளளார்கள் எனவும் அப்படி ஏற்பட்டால் இரு தரப்புக்களுக்குமே பெரியளவிலான பாதிப்பு ஏற்படுமெனவும் யாழ்ப்பாண வீதிகளில் இரத்த வெள்ளம் ஓடும் எனவும் அவர் தெரிவித்தார்.

தனித் தமிழ் ஈழத்திற்கு மாற்றாக வரும் எந்தத் தீர்வும் தமிழர்களில் சுதந்திரதிற்கும், பாதுகாப்புக்கும், கண்ணியத்திற்கும் உத்தரவாதம் தரக்கூடியதாக இருக்கவேண்டும் எனவும் அவர் மேலும் கூறினார்.

எந்த ஒரு கெரில்லா இயக்கமும் மக்களின் ஆதரவும், ஒத்துழைப்பும் பெற்று இயங்கும் போது அதை அழிப்பது இயலாது எனவும் கூறிய அவர் யாழ்ப்பாணத்தில் மேற்கொள்ளப்பட்ட விமான தாக்குதல்களால் தமது இயக்கத்திற்கு எவ்வித பாதிப்பும் ஏற்படவில்லை எனவும் கூறினார்.

அண்மையில் புலிகளால் மேற்கொள்ளப்பட்ட கண்ணிவெடித்தாக்குதலின் போது இரண்டு பிரிட்டிஷ் கூலிப்படைகள் கொல்லப்பட்டதாகவும் அவர் குறிப்பிட்டார்.

டிரோன் பயணமானார்

ஐரோப்பிய நாடுகளில் இலங்கையின் இனப்பிரச்சினை பற்றி விளக்கமளிப்பதற்காக வெளிவிவகார பிரதி அமைச்சர் திரு.டிரோன் பெர்னண்டோ நேற்றுப்பயணமானார்.

கொல்லங்கலட்டி...

பட்ட ஷெல்கள் குரும்பசிட்டி, கட்டுவன், ஏழாலை, புன்னாலைக்கட்டுவன் போன்ற மக்கள் வாழும் பகுதிகளில் பாரிய சத்தத்துடன் விழுந்து வெடித்தன.

யாழ் அரசினர்...

தியசாலை அதிகாரிகள் தெரிவித்தனர். எந்தவிதமான மாற்று ஏற்பாடுகளைச் செய்வதென்று எந்த விவரங்களுமே தெரியாததால் வைத்தியசாலை ஊழியர்கள் பெரிதும் அதிர்ச்சியடைந்துள்ளனர்.

இதுல் ஏற்படக்கூடிய பாதிப்புக்களை விளக்கி ஜனதிபதிக்கும். போதனா வைத்தியசாலைகள் அமைச்சுக்கும் வைத்தியசாலைப் பணிப்பாளர் பதில் அனுப்பி வைத்துள்ளார்.

வைத்தியசாலையின் சகல தரப்பு ஊழியர்களும் அரசின் இம்முடிவைவன்மையாகக்கண்டித்துள்ளதுடன் இதனை மறுபரிசீலனை செய்யுமாறும் ஜனதிபதி ஜெயவர்த்தனவிடமும், போதனா வைத்தியசாலைகள் அமைச்சிடமும் அவசரவேண்டுகோள் விடுத்துள்ளார்கள்.

இக் கோரிக்கை ஏற்கப்படாவிட்டால் எட்டாம் திகதிக்குப் பின்னர் யாழ். வைத்தியசாலையின் கட்டடங்களுக்கும், உபகரணங்களுக்கும் பாதுகாப்புக்கு எவரும் உத்தரவாதமளிக்க முடியாதநிலைஏற்படும் எனவும் ஊழியர்கள் தெரிவித்துள்ளார்கள்.

ஏற்கனவே பொருளாதாரத்தடை, போன்றவற்றால் பாதிப்புக்குள்ளாகியுள்ளதமிழ் மக்கள் அரசின் இத்திட்டத்தால் மேலும் பாதிக்கப்படலாம் எனவும் தெரிவித்துள்ளனர். இதனால் அனைத்து தமிழ் மக்களும் ஒன்றிணைந்து அரசின் இத் திட்டத்திற்கு எதிர்ப்புத் தெரிவிக்க வேண்டுமெனவும் அவர்கள் கோரிக்கைவிடுத்துள்ளனர்.

காலமானர்

பொன்னையா சந்தணம்

இவர் அம்பிகாபதி, சவுந்தராஜன், விஸ்வநாதன் பரமேஸ்வரி ஆகியோரின் தகப்பனார் ஆவர். அன்னாரின் ஈமக்கிரியைகள் "ஈஸ்வரி பவனம்" 159, நாயன்மார் வீதியிலிருந்து நாளை பி.ப 3 மணிக்கு துண்டி மயானத்திற்கு எடுத்துச் செல்லப்படும்.

தகவல்: ச சவுந்தராஜன் துர்க்கா ஆபரணமாளிகை 276, கஸ்தூரியார் வீதி யாழ்ப்பாணம்.

● ஜனதிபதி இப்படித்தான் சொன்னாராம்:

தமிழ்நாடு அரசு ஹிட்லரின் வழியை பின்பற்றுகின்றது!

இலங்கை அரசு நாளை விளக்கம் அனுப்பும்

ஜனதிபதி ஜெயவர்த்தனு அண்மையில் வெளிநாட்டுப் பத்திரிகையாளர்களுக்கு அளித்த பேட்டியொன்று தொடர்பாக இந்தியா தெரிவித்துள்ள கண்டனத்துக்கு இலங்கை அரசு உத்தியோகபூர்வமான பதிலை நாளை அனுப்பிவைக்கவுள்ளது.

இலங்கைதொடர்பான விவகாரத்தில்இந்தியா 'ஹிட்லர் கொள்கையைக்'' கடைப்பிடிப்பதாக ஜனதிபதி ஜெயவர்த்தனு தெரிவித்ததாக வெளிநாட்டுப் பத்திரிகைகள் செய்திவெளியிட்டதையடுத்து இந்திய வெளிவிவகார அமைச்சின் செயலர் திரு.கே.பி.எஸ். மேனன் கடும் ஆட்சேபமும் கண்டனமும் தெரிவித்தார்.

தமிழ்நாடு அரசாங்கமே மகாத்மா காந்தி கொள்கையையோ, நேரு கொள்கையையோ கடைப்பிடிக்காமல் ஹிட்லர் கொள்கையைக் கடைப்பிடிப்பதாக ஜனதிபதி ஜெயவர்த்தனு தெரிவித்ததாக கொழும்புச் செய்திகள் இப்போது தெரிவிக்கின்றன.

இது சம்பந்தமான விளக்கக் குறிப்பை இலங்கை அரசு நாளை இந்திய அரசுக்கு உத்தியோகபூர்வமாக அறிவிக்கவுள்ளது.

இனப்பிரச்சினையை ஆராய

ராஜீவ் நாளை மறுதினம் அவசர மாநாடு கூட்டுகிறார்

இலங்கை இனப்பிரச்சினை தொடர்பான அதிஉயர் மகாநாடொன்றை பிரதமர் ராஜீவ் காந்திநாளை மறுதினம் புதன்கிழமை புதுடில்லியில் நடாத்தவிருக்கிறார். கடந்த சில வாரங்களாக இலங்கை விவகாரத்தில் ஏற்பட்டு வரும் பலபுதிய மாற்றங்கள் தொடர்பாக உருவாகியிருக்கும் நிலைமைபற்றி ஆராயப்படவிருக்கும் இம்மகாநாட்டில் அநேகமாக இந்திய அரசின் வெளிவிவகார துறையுடன் சம்பந்தப்பட்ட அனைவரும் கலந்து கொள்வர் என எதிர்பார்க்கப்படுகின்றது. கொழும்பிலுள்ள பாரதத் தூதுவர் திரு. ஜே. என். டிக்ஸிற்றும் அவசரமாக புதுடில்லிக்கு அழைக்கப்பட்டுள்ளதாக தெரியவந்துள்ளது.

பலாலி...

நித்திரையிலிருந்த தாய் மகள் உட்பட மற்றொரு வயோதிபப் பெண்ணும் மயிரிழையில் உயிர் தப்பினர்கள்.

இவ் வீட்டினுள் விழுந்து வெடித்த ஷெலினால்வீட்டின் முன்று அறைகள், தொலைக் காட்சிப்பெட்டி, றேடியோ, குளிர் சாதனப்பெட்டி மற்றும் தளபாடப் பொருட்கள்அனைத்தும் முற்றாக சேதம் அடைந்தன. திருமதி சி நேசமலருக்கு சொந்தமான வீடும் ஷெல் தாக்குதலில் சேதமடைந்தது.

பிரேமதாஸா...

யுள்ளது

படையினர் தம்மிஷ்டப்படி அப்பாவி மக்களைக் கொலை செய்துவந்ததால் பதில்தாக்குதலாக நாட்டின் பல பகுதிகளிலும் சில சம்பவங்கள் இடம்பெற்றதாக இந்தியா சுட்டிக்காட்டியுள்ளது,

அதேவேளையில் இலங்கை அரசு இந்தியாவுக்கு அனுப்பியுள்ள குறிப்பொன்றில் அண்மையில் இலங்கைப் பிரதமர் பாராளுமன்றத்தில் நிகழ்த்திய உரையைப் பெரிதுபடுத்தவேண்டாமென்றும், அவரது பேச்சின் சாரம் இலங்கை அரசின் கொள்கையுடன் சம்பந்தப்பட்டதல்ல என்றும் தெரிவிக்கப்பட்டுள்ளதாக 'இந்து' பத்திரிகை செய்தி வெளியிட்டுள்ளது.

"உள்ளூர் வாசிகளை சமாதானப் படுத்தவே இவ்வாறு பேசப்பட்டதாகவும் கருத்துத் தெரிவிக்கப்பட்டுள்ளது

ஆண்டவனே...

பிளந்து மரணமானார்.

தனது அக்கா மரணமானதையே இன்னமும் அறியாத இந்தப் பிஞ்சு, ஆஸ்பத்திரி வார்ட்டில் அநாதையாய்கிடக்கிறது.

தமபிராசா, தாய் வசந்தமாலா ஆகியோரும் வெவ்வேறு வார்ட்டுகளில் அனுமதிக்கப்பட்டு ஒருவரையொருவர் பார்க்கமுடியாதுசிகிச்சை பெற்று வருகின்றனர். இந்தப் பிஞ்சுக்குழந்தை காலொன்றை இழந்தும் தனது பெற்றோரின அரவணைப்பைப் பெறமுடியாதுகிடக்கின்றது. அக்கா தர்ஷினியின் சடலம் நேற்று அரச செலவில் அடக்கம் செய்யப்பட்டது. உற்றார், உறவினர், அயலவர் இருந்து என்ன? தர்ஷினி அநாதையாய் மண்ணுடன் சங்கமமாகி விட்டார். தங்கை தட்சாயிணி ஆஸ்பத்திரியில் அநாதையாய், முடமாய் கட்டிலில் கிடக்கின்றாள் ஆண்டவனே! இப்படியும் ஒரு சோதனையா?

காட்டுமிராண்டி...

மான நடவடிக்கை எனவும் வர்ணித்த சட்டத்தரணி பாலசுப்பிரமணியம்மக்கள் இந்நிலையில் தன் நம்பிக்கையுடன் முன்னேற வேண்டும்எனவும் சொன்னார்.

இன்றைய நிலையில் யாழ். வைத்தியசாலையை மூடுவதால் பாரிய உயிர் இழப்புக்களை மக்கள் எதிர் நோக்க வேண்டிய சூழ் நிலை ஏற்பட்டுள்ளதெனயாழ் போதனா வைத்தியசாலைநோயாளர்நலன்புரிச் சங்க பிரமுகர்ஒருவர் தெரிவித்தார்.

வட பகுதியிலுள்ள ஒரே ஒரு சிறந்த வைத்தியசாலையாக யாழ். வைத்தியசாலை உள்ளது இதனை மூடிவிடுவதற்கு ஈடாக எந்த விதத்திலும் மாற்று ஏற்பாடுகளைச் செய்ய முடியாது. அந்தளவிற்கு இவ் வைத்தியசாலை இன்று சேவையாற்றி வருகின்றது என்றார்.

இப்பத்திரிகை முரசொலி பப்ளிஷர்ஸ் [பிறைவேற்] லிமிற்றெட் நிறுவனத்தினரால் யாழ்ப்பாணம், ஸ்ரான்லி வீதி, 82ஆ இலக்கத்திலுள்ள அவர்களது அச்சகப்பிரிவில் 04 - 05 - 87இல் அச்சிட்டு வெளியிடப்பெற்றது