★ இலங்கைக்கு நிதியுதவி வழங்க வேண்டாம்

விலை ரூபா 5-00

ஈழநாடு

THE EELANADU
"NATIONAL TAMIL DAILY"

வயது 33 திருவள்ளுவர் ஆண்டு 2023 தை 24 இதழ் 359
யாழ்ப்பாணம் வெள்ளிக்கிழமை 07—02—1992

கனேடியக் குழு கோரிக்கை

(ஒட்டாவா) கனடா அரசு இலங்கை அரசுக்கு நேரடியாக வழங்கும் கனேதி உதவிகளையும் ரத்து செய்யவேண்டுமென கனடா மீள உள்ள அமைதிக்கேடுகளை குழு கனேடிய அரசை அவசர மாக கோரியுள்ளது. இலங்கை அரசு மனித

(4-ம் பக்கம் பார்க்க)

இலங்கை விரும்பிய நிதியுதவி கிடைக்கும்

(கொழும்பு) பாரிஸில் இன்றுக் நடைபெறவிருக்கும் இலங்கை உதவி வழங்கும் நாடுகளின் மாநாட்டில் இலங்கை அரசு எதிர்பார்க்கும் பணத்தொகை கிடைக்கு

(4-ம் பக்கம் பார்க்க)

பாதுணிகள் செய்யும் மூலப்பொருளுக்கு அனுமதி

(காழ்ப்பரனக்) விருந்து கப்பல்மூலம் இலங்கை வடபகுதிக்கு பாதுணிகள் கொண்டுவருவதற்கு 'பாத தொழில் செய்பவர்களுக்கான காப்பு அமைச்சு தற்போது மூலப்பொருட்களை கொழும்பி

(4-ம் பக்கம் பார்க்க)

● நொச்சிமோட்டையில்

மூன்று காவலரண்கள் தகர்ப்பு

அதிகாரி உட்பட 5 ராணுவம் பலி

ஆயுதங்கள் மீட்பு; இரு புலிகள் வீரச்சாவு

[யாழ்ப்பாணம்]

வவுனியா நொச்சிமோட்டைப் பகுதியில் மூன்று இராணுவக் காவலரண்கள் விடுதலைப்புலிகளினால் தாக்கி அழிக்கப்பட்டுள்ளதுடன் இக்காவலரண்களிலிருந்த ஒரு இராணுவ அதிகாரி உட்பட ஐந்து படையினர் பலியானார்கள். 5 நவீன ரகத் துப்பாக்கிகள் உட்பட பல ஆயுதங்கள் கைப்பற்றப்பட்டன.

நேற்று முன்தினமிரவு 12-15 மணியளவில் இந்த மூன்று காவலரண் விடுதலைப் புலிகளினால் திடீரெனத் தாக்கப்பட்டது. சுமார் முப்பது நிமிட நேரம் இடம்பெற்ற இத்தாக்குதலைகடுத்து காவலரணிலிருந்த இராணுவத்தில் பலர் முகாம் நோக்கி தப்பியோடினார்கள்.

இத்தாக்குதலில் இராணுவத்தரப்பில் ஒரு அதிகாரி உட்பட ஐந்து படையினர் கொல்லப்பட்டதுடன் மூன்று பேர் காயமடைந்தனர் என்று அரசு வட்டாரங்கள் ஊர்ஜி

(4-ம் பக்கம் பார்க்க)

வவுனியா மோதல்

போக்குவரத்து பாதிப்பு

(யாழ்ப்பாணம்) நேற்றுமுன்தினமிரவுவவுனியாவில் விடுதலைப் புலிகளுக்கும் படையினருக்கு மிடையே ஏற்பட்ட உக்கிரச்சண்டையையடுத்து கொழும்பு செல்லவிருந்த யாழ். பயணிகள் அப்பகுதியில் சிக்கிக்கொண்டதாகக்கிருந்து வந்தவர்கள் தெரிவித்தனர்.

ஓமந்தைப் பகுதியில் நின்ற யாழ். பயணிகளை ஏற்றிகொண்டு பயணத்தை மேற்கொள்ள முடியாத திரும்பியதாக தெரிவிக்கப்படுகிறது. (56)

ஆயுதங்களைப் போடுமவரை யுத்தம் தொடரும்

(கண்டி) "தொண்டமான் கல்ல எவர் கூறினாலும், புலிகள் ஆயுதங்களை கைவிடாதவரை யுத்தம் தொடரும்" இவ்வாறு உடுநுவரை பதுளை ரஜமகா விகாரையில் கூடியிருந்தவர்களிடை உரையாற்றிய பிரதமர்

(4ம் பக்கம் பார்க்க)

புலிகள் - ராணுவம் பலத்த மோதல்

(மட்டக்களப்பு) மட்டக்களப்பு மாவட்டத்திலுள்ள பாவற்குளச்சேனை என்னும் இடத்தில் நேற்று முன்தினம் பகுதியிருந்து

(4-ம் பக்கம் பார்க்க)

மூன்று தமிழர்கள் சுட்டுக் கொலை

(மட்டுநகர்) மட்டக்களப்பு தும்பன்சேனைப் பகுதியில் வயலுக்கு வேலைக்குச் சென்ற தமிழ்மக்கள்மீது இராணுவத்தினர் நடாத்திய துப்பாக்கிப்பிரயோகத்தில் மூவர் பலியானார்கள்.

(4ம் பக்கம் பார்க்க)

இலங்கை அரசு போலி வேடம்

(கொழும்பு) இலங்கைக்கு நிதியுதவிவழங்கும் நாடுகளிடமிருந்து நிதியுதவியைப்பெற இலங்கை அரசு போலிவேடம் பூண்டுகின்றதாக மேற்குலக ராஜதந்திரிகளும் எதிர்கட்சிகளும் தெரிவித்துள்ளன.

உதவி வழங்கும் நாடுகளைத் திருப்திப்படுத்தும் நோக்கமாக இலங்கை அரசு மனிதஉரிமை மீறலில் ஈடுபடுவதை மறைக்க, இராணுவ உயரதிகாரிகளை

(4-ம் பக்கம் பார்க்க)

பென்சன் வவுச்சர்

(மரனிப்பாய்) ஜனவரி மாதத்திற்குரிய பென்சன் வவுச்சர்கள் இன்று 7-ம் திகதி சம்பந்தப்பட்டவர்களுக்கு அனுப்பிவைக்கப்படுமென்று யாழ் செயலக ஓய்வூதியப்பிரிவினர் தெரிவித்துள்ளனர். (71)

50 சம்பவங்கள் குறித்து படையினர் மீது விசாரணை

(கொழும்பு) இலங்கைப் பாதுகாப்புப் படையினர் பலவிதமான மனிதஉரிமை மீறல் நடவடிக்கைகளில் ஈடுபட்டதை இலங்கை அரசு ஒத்துக் கொண்டுள்ளது.

சர்வாதிகாரத்தால் நேற்று முன்தினம் வெளியிடப்பட்ட மனித உரிமைகள் அறிக்கை யில், இதுகுறித்து தெரிவிக்கப்பட்டிருக்கிறது; கடந்த வருடம் படை

(4-ம் பக்கம் பார்க்க)

இந்திய - பாக். போர் மூளலாம்?

(புதுடில்லி) இந்தியாவுக்கும் - பாகிஸ்தானுக்குமிடையில் போர் மூளக்கூடிய சாத்தியக்கூறுகள் அதிகரித்துள்ளதாக இந்திய பாதுகாப்பு வட்டாரங்கள் எச்சரித்துள்ளன.

யாழ்ப்பாணம் கப்டுமட்டிலுள்ள ஆஷாத், காஷ்மீரிலிருந்து எதிர்வரும் 11-ம் திகதி 30,000 ஜம்மு காஷ்மீர்

(4-ம் பக்கம் பார்க்க)

கிழக்கில் ஐந்து பாரிய இராணுவ நடவடிக்கைகள்

(கொழும்பு) கிழக்கு மாகாணத்தில் பல்வேறு இடங்களில் ஐந்து பாரிய இராணுவ நடவடிக்கைகள் மேற்கொள்ளப்படுவதாக இராணுவ அதிகாரி மேஜர் ஜெனரல் சந்திரசிறி தெரிவித்தார்.

நேற்று கொழும்பில் நடை

(4-ம் பக்கம் பார்க்க)

இனப்பிரச்னையைத் தீர்க்க ஜேர்மன் அதிபர் கோரிக்கை

(பொன்) இலங்கை இனப்பிரச்னையை சமாதான ரீதியில் தீர்த்து அதிகள் பிரச்னையை முடிவிற்கு கொண்டுவருமாறு ஜேர்மன் அதிபர் திரு. ஹோல்மட் ஹோல் தெரிவித்துள்ளார். பிரபல ஆங்கில சஞ்சிகை ஒன்றுக்களித்த பேட்டியில் இதனை குறிப்பிட்ட திரு. ஹோல் மேலும் தெரிவிக்கை

(4-ம் பக்கம் பார்க்க)

வரி விளம்பரம்

தேவை

துரையரான வெள்ளை முழுவி போத்தல்கள் தேவை. மிகக் கவனி, யாழ்ப்பாணம்.
(ஏ-1921)

புத்தகம் கட்டுதல்

உங்கள் பெறுமதிமிக்க புத்தகங்கள், ஆய்வுக் கட்டுரைகள், நூல்கள், பட்டயங்கள் சான்றிதழ்களின் புத்தகங்கள், கொப்பி மற்றும் சகல விதமான புத்தகங்களும் மிக அழகான முறையில் உரிய நேரத்தில் கட்டிக் கொடுக்கப்படும். பூமாலைக்கும் புத்தகசாலை, 255, மின்சாரநிலைய வீதி, யாழ்ப்பாணம். (ஏ-1910)

தாதிகள் தேவை

யாழ். நகரிலுள்ள தனியார் வைத்தியசாலைக்கு பயிலிளம் பெண் தாதிகள் உடனே தேவை. சான்றிதழ்களுடன் 8-02-92 பி.ப. 2.00 மணிக்கு மெடிஸ்ன் அக்குபேற்றினால் 12 1/2, மானிப்பாய் வீதி, யாழ்ப்பாணம் என்னும் முகவரிக்கு நேரில் வரவும்.
(சி-5950)

தவறிவிட்டது

4-2-92ல் பிறவுன் வீதி, அரசடி வீதி கோயில் வீதி கிடையில் எனது இரு கடைபரவ அடையாளமும், உத்தியோக கடைபரவ அட்டைகளும், கொழும்பு பிரயாண பாஸ் வகைகளும் பேஸ் புடன் தவறிவிட்டது. கண்டு செய்து கண்டு எடுத்தவர்கள் கீழ்க்காணும் விலாசத்தில் ஒப்படைக்கவும். தகுந்த சன்மானம் வழங்கப்படும். S தவநாதன், S. ஜோதினி 3, பிறவுன் வீதி, யாழ்ப்பாணம்.
(சி-5957)

உலகஉணவுத்திட்டம் ஜப்பான் இலங்கைக்கு உதவி

(கோகிலா)

இலங்கையில் இயற்கை அனர்த்தங்களால் பாதிக்கப்பட்ட மக்களுக்கு நிவாரணமளிக்கும் பொருட்டு உலக உணவுத் திட்டம் கிடுதத வேண்டுகோளை ஏற்றுக் ஜப்பான் இலங்கைக்கு உதவமுன்வந்துள்ளது.

இதன்பிரகாரம் ஜப்பான் அவசர உணவு உதவியாக 13 லட்சத்து 20 ஆயிரம் அமெரிக்க டொலர்களை வழங்கவுள்ளது.

தனது உலக உணவுத்திட்டத்தின் அவசர உணவுக் கையிருப்பிலிருந்து இந்தத் தொகையை வழங்க ஜப்பான் அரசு முன்வந்துள்ளது. (கோ

கருத்தரங்கு

(சொழும்புதிறை)

இலுயாலை அன்னை இந்திரா சனசமூகநிலையத்தில் 'எயிட்ஸ்' நோய் பற்றிய சுகாதாரக் கருத்தரங்கு நடாத்தப்பட்டது.

திரு. பா. சந்திரானந்தன் தலைமையில் நடைபெற்ற இக் கருத்தரங்கில் சுகாதார உத்தியோகத்தர்கள் குழாமினர்கள் வழங்கினர். (154)

கொத்தணி அதிபரின் உதவியாளர் ஆசிரியர் பணியில் ஈடுபட வேண்டும்

(உடுவில்)

பாடசாலை அதிபர்களாக அல்லது பிரதி அதிபர்களாக அல்லது அதிபர் தரத்தில் கடமையாற்றுகின்ற ஆசிரியர்களாக தகுதியுடைய ஆசிரியர்களை மாவட்டத்தில் கொத்தணி அதிபர்களின் உதவியாளர்களாகச் செயற்படும் வகையில் நியமனங்கள் வாயிலாக உடனடியாக ரத்துச் செய்யப்பட வேண்டுமெனவும், அவர்களின் இடத்திற்குத் தகுதியான புதியவர்கள் நியமனம் செய்யப்படவேண்டுமெனவும் யாழ். கல்விப்பணிப்பாளர் திரு. ஆ. கந்தராஜா அறிவித்துள்ளார்.

கொத்தணி உதவியாளர் நியமனம் சம்பந்தமாக அவர் சில புதிய பணிப்புரைகளையும் விடுத்துள்ளார்.

கொத்தணி அதிபர்களின் உதவியாளர்களும் ஆசிரியர் பணியில் ஈடுபடவேண்டும். பாடசாலைகளில் நிலவும் ஆசிரிய வளப்பற்றாக்குறையை நீக்கும் முகமாக இவ்வுதவியாளர்கள் வகுப்பேளைகளில் பாடசாலைக் கற்பித்தல் வேலைகளில் ஈடுபட வேண்டும்.

மேலும் கொத்தணி உதவியாளர் நியமனம் சம்பந்தமாக ஆகிய, விஞ்ஞானம், கணிதம், ஆங்கிலம் கலை போன்ற விசேட பாடங்களைப் போதிக்கும் ஆசிரியர்களை நியமனம் செய்யவேண்டுமென எனவும் அவர் அறிவித்துள்ளார். (109)

குடும்ப கதிவு ஆரம்பம்

(யாழ்ப்பாணம்)

தெல்லிப்பளை உ. ம. அதிபர் பிரிவுச்சேர்ந்த அனைவரும் தமது குடும்ப பதிவை, அதிகாரி பிரிவைச் சேர்ந்த சோமசேகரவாளிடம் பதிவர்படி கேட்கப்படுகின்றனர். தேசிய அடையாள அட்டையுடன் சமுகம் கொடுக்கும்படியும் கேட்கப்பட்டுள்ளார்கள். (வி)

கால்நடை வைத்தியர் பயிற்சி

(யாழ்ப்பாணம்)

கிளிநொச்சி மாவட்டத்தில் கால்நடை வைத்தியம் சம்பந்தமான தொடர் பயிற்சி வகுப்புக்களை தமிழீழ ஆய்வு நிறுவனம் ஒழுங்கு செய்து நடாத்தி வருகிறது.

கால்நடை நோய்த்தடுப்பு, பராமரிப்பு, கால்நடைகளின் விருத்தி பற்றிய விளக்கங்கள் இப்பயிற்சி வகுப்பில் வழங்கப்படுகிறது.

முதற்கட்டமாக இப்பயிற்சி வகுப்பு பூர்த்தி செய்தவர்கள் கால்நடைகளுக்கு ஊசி போடுதல், மற்றும் கால்நடை வளர்ப்போருக்கு ஆலோசனை வழங்கல் அவர்களை ஊக்குவித்தல் ஆகிய பணிகளில் ஈடுபடுவதற்கு அனுப்பப்படுவர்.

இம் முயற்சியின் மூலம் கிராமப் பகுதிகளில் கால்நடை வளர்ப்பு, பால் உற்பத்தி போன்றவற்றில் அபிவிருத்தி ஏற்படுவதற்கு வாய்ப்புகள் உள்ளதாகத் தெரிவிக்கப்படுகிறது.

தமிழ்க் கைதிகளை மூன்று நாட்கள் சந்திக்கலாம்

(சொழும்பு)

கடுப்புக் காவலில் வைக்கப்பட்டிருக்கு தமிழ்இளைஞர்கள் அவர்களது நெருங்கிய உறவினர்கள் வாரத்தில் 3 நாட்கள் பார்வையிட ஒழுங்குகள் செய்யப்பட்டிருப்பதாக சிறைத் தொழில் ராஜாங்க அமைச்சர் எம். எஸ் செல்லச்சாமி தெரிவித்துள்ளார்.

செவ்வாய், வியாழன், சனி ஆகிய தினங்களில் தகுந்த கத்தரட்டியுடன் உறவினர்கள், வெறிச்சாலை அதிகாரியை சந்தித்து இளைஞர்களை பார்வையிட முடியும் என்றும் அவர் கூறினார். (வே)

மருதனுமடம் கோட்ட தமிழ்த்தினப் போட்டி மார்ச் 5-ல் நடைபெறும்

(உடுவில்)

மருதனுமடம் கோட்டத்துக்கான தமிழ் மொழி தினப் போட்டிகள் கோட்டமட்டத்தில் மார்ச்மாதம் ஐந்தாம் திகதி மருதனுமடம் இராமநாதன் கல்லூரியில் நடைபெறும்.

கோட்ட மட்டத்திலான போட்டிகளுக்கு முன்னர் உப கோட்ட மட்டத்தில் போட்டிகள் நடைபெறும் என்றும் அதற்கு தேவை செய்யப்படுவர்கள் கொட்டப் போட்டிகளில் பங்குபற்ற அனுமதிக்கப்படுவர் எனவும் அறிவிக்கப்பட்டுள்ளது.

கோப்பாய் உபகோட்டத்துக்கான போட்டிகள் பெப்ரவரி மாதம் 21, 22-ம் திகதிகளில் கோப்பாய் கிறிஸ்தவக் கல்லூரியில் நடைபெறும். கோப்பாய், அச்சுவேலி, நீர்வேலி, புத்தூர், உடுப்பிட்டி, வல்வெட்டித்துறை ஆகிய கோட்டங்களை சேர்ந்த பாடசாலைகள் இதில் கலந்து கொள்ளும்.

மானிப்பாய் உபகோட்டத்துக்கான போட்டிகள் பெப்ரவரி மாதம் 28, 29-ம் திகதிகளில் மருதனுமடம் இராமநாதன் கல்லூரியில் நடைபெறும். உடுவில், சுன்னாகம், ஏழாலை, மானிப்பாய் நவாலி கொத்தணி பாடசாலைகள் இதில் பங்கு பற்றுவர்.

போட்டிகள் 4, 5, ஆண்டுகள் முதல் பிரிவு 6, 7, 8-ம் ஆண்டுகள் இரண்டாம் பிரிவு 9, 10, 11-ம் ஆண்டுகள் மூன்றாம் பிரிவு 12, 13-ம் ஆண்டுகள் நான்காம் பிரிவு என பிரிக்கப்பட்டு, வாசிப்பு, எழுத்து ஆக்கம், பேச்சு, பாஓதல், அபிநயபாடல், தனிநடனம், குழுநடனம் போன்ற நிகழ்ச்சிகளில் நடைபெறும்.

சகல பிரிவு மாணவர்களுக்குமென திறந்த போட்டிகளாக நாடகம், சமூகநாடகம், இசைநாடகம், நாட்டுக்கூத்து நாடகம், இசை, நாடகக் கூத்து பல்லியம் ஆகியன நடைபெறும் (109)

தொண்டர் ஆசிரியர் 400 பேருக்கு வேதனம்

(திருகோ)

திருகோணமலையில் கடந்த காலங்களில் வேதனமின்றி கடமையாற்றிய தொண்டர் ஆசிரியர் 400 பேருக்கு கடந்த திங்கள் வேதனம் வழங்கப்பட்டது.

இவர்களில் அநேகர் 12 வருடகாலமாக வேதனம் இல்லாமல் கடமையாற்றிய தாக தெரிவிக்கப்பட்டுள்ளது.

இவர்களுக்கு ஆயிரத்து 800 ரூபா பணிக்கொடையாக மாதாந்தம் வழங்கப்படவுள்ளது. (வே)

தவறிச் சென்ற அகதிகள் ஆற்றில் மூழ்கினர்

(டாக்கா)

பாமாவிலிருந்து பங்களாதேஷிற்கு படகுமூலம் தப்பிச் சென்ற 150 அகதிகள் ஆற்றில் மூழ்கி இறந்து விட்டனர்.

பாமாவில் இராணுவத் தினருக்கு அஞ்சியே 150 அகதிகளும் தப்பியோடியதாக தெரிவிக்கப்படுகிறது. (வ)

இரண்டாம் ஆண்டு நினைவஞ்சலி

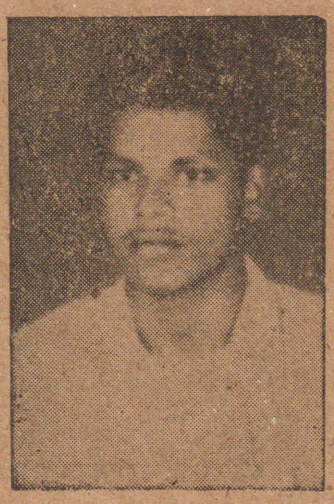

திருநாவுக்கரசு சிவபாலன்
2-ம் லெப். றேகன்

வீர ஜனனம்: 26-09-1967
வீர மரணம்: 07-02-1990

ஆண்டு இரண்டு கழிந்ததையா
இறைவன் பாதம் நீ சென்றாலும்
இரண்டு ஆண்டுகள் கழிந்தாலும்
உன் அன்பு எங்களை வாடுதையா!
உமது நினைவுகள் நிதர்சனமாய் எம் நெஞ்சில்
நீங்காது நித்தமும் பிரகாசிக்கும்

உங்கள் ஆத்மா சாந்தியடைய எல்லாம் வல்ல கருணாகரனை வேண்டி முருகனை பிரார்த்திக்கின்றோம்.

உங்கள் பிரிவால் வாடும்:
தந்தை, தாய், சகோதரர்கள், உறவினர்கள்.

தகவலை முகவரி: 368, கஸ்தூரியார் வீதி, யாழ்ப்பாணம்.
கனடா, காரைநகர்.
(சி-5948)

1-ம் ஆண்டு நினைவஞ்சலி

தோற்றம்: 13-04-1924
மறைவு: 21-01-1991
திதி: 08-02-1992

அமரர் மயில்வாகனம் சிவகுரு
மானிப்பாய்
(உரிமையாளர்: முன்னைநாள் யாழ்ப்பாண பார்மஸி மின்சார நிலைய வீதி, யாழ்ப்பாணம்)
(Jaffna Pharmacy, Power House Road)

அறிவுரையால் பல கூறி
ஆதரவு எமக்களித்த உத்தமனே
ஓராண்டு மறைந்தாலும் - என்றும்
உன்னுருவம் எம் மனதில்
நீங்காமல் நிலைத்திருக்கும்

உங்களின் ஆத்ம சாந்திக்காக பிரார்த்திக்கும்:
சிவகமஸ் பார்மஸி
ஆலயத்திரி வீதி,
யாழ்ப்பாணம்.
(சி-5949)

★ வெளிநாடுகளிலிருந்து

சொந்த நாட்டுக்கு திரும்புபவர்களால் எயிட்ஸ்நோய் பரவும் அபாயமுள்ளது"

- டாக்டர் தெய்வேந்திரம்

(யாழ்ப்பாணம்)

வெளிநாடுகளுக்குச் சென்று சொந்த நாட்டுக்குத் திரும்புபவர்களால் 'எயிட்ஸ்' நோய் பரவும் அபாயமாக நிலையுள்ளது.

இவ்வாறு டாக்டர் தெய்வேந்திரம் கலாசாரத்தினைக் கருத்துவகுப்பு மேல் மாடியில் நடைபெற்ற 'எயிட்ஸ்' பற்றிய ஒருநாள் கருத்தரங்கில் குறிப்பிட்டார்.

அவர் மேலும்கூறியதாவது:

இலங்கையில் 1400 எயிட்ஸ் நோயாளிகள் இருப்பதாகச் சந்தேகிக்கப்படுகிறது. இவர்களில் 34 பேர் வைத்திரமே தங்களுக்கு நோய் உள்ளதாக தெரிவித்துள்ளனர்.

1981ம் ஆண்டு அமெரிக்காவில் இந்நோய் முதன்முதல் கண்டுபிடிக்கப்பட்டது. 1982ம் ஆண்டு 16 நாடுகளில் 717 பேருக்கு இருப்பதாகத் தெரிவிக்கப்பட்டது. 1987ம் ஆண்டு 123 நாடுகளில் 59,563 பேருக்கும் 1991ம் ஆண்டு 162 நாடுகளில் 3லட்சத்து 66,455பேருக்கும் இருப்பதாகக் கண்டுபிடிக்கப்பட்டது. இவர்களில் அநேகர் 5 ஆண்டுகளுக்குள் மரணத்தைத் தழுவிக்கொள்வதே தேவையாகும்.

இருபதாம் நூற்றாண்டு வரை 'எயிட்ஸ்' நோய்க்கு மருந்து கண்டுபிடிக்கமுடியாது என்றே சொல்லிக் கொண்டிருந்தன. இந்த நோயின் நோயியலை ஒழித்துவிடமுடியாது. இதிலிருந்து தப்புவதற்கு நோய் வராமல் பாதுகாத்தலாகும்.

எயிட்ஸ் என்பது நோய் எதிர்ப்புச் சக்தியை இழப்பது என்பது கருத்தாகும். இதுஒரு மரபுவழி நோயல்ல. ஒருவரை ஒருவர் கிருமிகளால் இந்நோய் பரவுகிறது. தடுப்பு மருந்தும் இல்லை. ஒவ்வொருவருக்கும் ஒவ்வொருவிதமாக இந்நோய்க்கிருமி வெளிப்படும். பொதுவாக நடத்தைகள் காரணமாகத்தான் ஒருவருக்கு இந்நோய் ஏற்படுகிறது.

வைரஸ் கிருமி உடலில் சென்று தாக்கும் கலங்களைத் தேடி அழிக்கிறது. இதனால் மற்ற நோய்களை எதிர்க்கும் சக்தி இல்லாது மரணத்தைத் தழுவுவதே இந்த நோயின் பொதுவமைவாகும்.

நோய் அரும்பும் காலம் எட்டு தொடக்கம் பத்து வருடகாலமாகும். 10 மில்லியனுக்கு 15 வருடங்கள் கிருமியும் வாழமாக உள்ளது.

இந்தக் கிருமி பாலியல் தொடர்பினாலும் தொற்று உதிரவழியே தாக்கி இன்னொருவருக்கு ஏற்றுவதாலும், போதைவஸ்து பாவிப்பதாலும், குழந்தைகள் பிறக்கும் போது தாயிலிருந்து தொற்றுவதாலும். எயிட்ஸ்நோய், மாற்றுருப்புத்தானம் செய்தல், செயற்கை முறை கருத்தரிக்கிற தம்பதிகளால் தொற்றக்கூடிய சாத்தியக் கூறுகள் உண்டு.

இந்நோயின் அறிகுறிகள்: உடலிலுள்ள சுரப்பிகள் வீங்கும்' காரணமின்றி சோர்வாக இருத்தல், எதிர்பாராத நிறை குறைவு, காய்ச்சல் இரவில் வேர்த்தல் பல கிழமைகள் நீடித்தல், காரணமின்றி வயிற்றோட்டம் இரண்டு கிழமைக்கு மேலாக நீடித்தல், தொடர்ச்சியான இருமல், மூச்செடுக்க கஷ்டம் ஒரு மாதத்துக்கு மேல், தோல், சளி சவ்வுகளில் இளம் சிவப்பு நிறமுடைய பொக்குளங்கள் ஏற்படுதல் ஆகியனவாகும்.

இந்நோய் வராமல் தடுப்பதற்கு ஒருவனுக்கு ஒருத்தி என்ற வகையில் சாந்தரணதாம்பத்திய வாழ்க்கை வாழவேண்டுமென்பது முக்கிய அம்சங்களில் ஒன்றாகும் என்றார். (152)

07/2/1992
வெள்ளிக்கிழமை
தமிழுக்கு தை 24

சதுர்த்தசி முழுவதும் பூரட்டாதி நா. ப. 12-39 வரை. இராகு காலம் பகல் 11-05 முதல் 12-35 வரை, எமகண்டம் காலை 6-36 முதல் 8-05 வரை, நித்தியயோகம் சதுர்த்தி விரதம்.

மேடம்: முரண் பாடு, ஆரோக்கியம், குழப்பக்கவலை.

இடபம்: மகிழ்ச்சிகரமான பெரியார் ஆசி, பண வரவு

மிதுனம்: நண்பர் வரவு, காரியச் சிறப்பு, போசனக்கவலை.

கடகம்: ஏமாற்றம், தொழில் தாமதம், வீண் சுமை

சிங்கம்: உறவினர் பகை, அடிமை நீங்கி, மனச்சஞ்சலம்.

கன்னி: பொருள் வரவு, கொடைசெய்யும் யோகம், போசனை.

துலாம்: அரசாங்க காரியங்களில் தாமதம், குடும்பக்கலகம், தெய்வ தரிசனம்.

விருச்சிகம்: மதிப்புக்குறைதல், கொடுக்கல் வாங்கல் போராட்டம்.

தனுசு: குடும்பக்கவலை, வருவாய் போராட்டம், உடல் உபாதை.

மகரம்: விருந்தினர் வரவு, தொழில் லாபம், மகிழ்ச்சி.

கும்பம்: இனசனப் பகை, வீண்செலவு, காரிய தாமதம்.

மீனம்: தொழில் மாற்றம், எதிர்பாராத பயணம், உடல் சுகம்

-ஜோஸ்யம்

★ யாழ். ஆஸ்பத்திரி

கழிவுபொருள்களை சேகரிக்க பண்ணையில் பாரியதொட்டி

[யாழ்ப்பாணம்]

யாழ். போதனா வைத்திய சாலை கழிவுப் பொருட்களை சேகரித்து பின்பு கடலுக்குள் செலுத்துவதற்காக 15 ஆயிரம் லக்ஷ ரூபாவில் கோவிளக்கடியில் பாரிய தொட்டி யொன்று பண்ணையில் அமைக்கப்பட்டுள்ளது.

யாழ். போதனா வைத்திய சாலையில் கழிவுப் பொருட்களை பாரிய குழாய்கள் மூலம் பண்ணைப்பகுதிக்கு கொண்டும் வேலையை இன்னும் பூர்த்திய டையவில்லையென்றும் இவ்வேலைகள் அடுத்த வாரத்தில் பூர்த்தியடைந்து விடுமென்று மேற்படி வேலைகளுக்கான ஆலோசனைகளை வழங்கியவரும்கலந்து திணைக்களத்தின் உதவிப்பொறியியலாளர் ஒருவர் தெரிவித்தார். (வி)

மீசாலையில் புதிய நூலகம்

[யாழ்ப்பாணம்]

எதிர்வரும் ஞாயிற்றுக்கிழமை 9ம் திகதி காலை 9-30 மணியளவில் மீசாலையில் புதிய நூலகம் ஒன்று திறந்து வைக்கப்படும்.

சாவகச்சேரி நகரசபையின் அனுசரணையுடன் நிர்மாணிக்கப்பட்டுள்ள இந்த நூலகத்தை நகரசபையின் விசேட ஆணையாளர் திரு. த. நவரத்தினராசா திறந்து வைப்பார்.

மீசாலை கல்வி வலயத்தின் நிர்வாகத்திற்கு கீழாக அமைக்கப்படவிருக்கும் இந்த நூலகத்தில் புத்தகங்களை இரவல் கொடுக்கும் பகுதியும் இயங்க ஏற்பாடு செய்யப்பட்டுள்ளது.

ஒரே 'வீட்டில் இரு சைக்கிள் திருட்டு

[புத்தூர்]

ஒரே வீட்டிலிருந்து இரண்டு சைக்கிள்கள் திருடப்பட்டுள்ளன. தீவகத்தை சேர்ந்த ந. விஜயசுந்தரம் என்பவரது லுமலா சைக்கிளும் அவரது சகோதரியின் 'ஹொங் பிஜன்' சைக்கிளும் யாழ். விக்டோரா வீதியில் வீட்டிலிருந்து பூட்டி வைக்கப்பட்டிருந்த போது திருடப்பட்டுள்ளது.

இது பற்றி தமிழீழ காவல் துறையினரிடம் முறைப்பாடு செய்யப்பட்டுள்ளது. (101)

மாகாண சபைகளுக்கு கூடிய அதிகாரம் வேண்டும்

[கொழும்பு]

தம்மைத்தாமே ஆளும் உரிமை மாகாணசபைகளுக்கு இருக்கவேண்டும் என்று வடகிழக்கு பிரச்சினை குறித்து கொழும்பு அதிமேதகு ராணியார் வண நிக்கஸ் மகர்க்கள் கொழும்பிலே தெரிவித்தார்.

சுதந்திரதினத்தில் கலந்து முடிவான செய்தி எதனையும் வெளியிட விரும்பும் எவருக்கு எமது நாட்டில் இடம் பெற்றுக்கொண்டிருக்கும் யுத்தநிலையை வைத்திருக்க முடியாது என்றும் அவர் தமது செய்தியில் குறிப்பிட்டுள்ளார். (கே)

அரசுடன் பேச புலிகள் தயார்

மகாநாயக்க தேரருக்கு விளக்கம்

[கண்டி]

அரசுடன் பேசுவதற்கு விடுதலைப்புலிகள் தயாராக வுள்ளதாக மகாநாயக்க தேரர்கள் கண்டி வந்த திரும்பிய கதிர்காமக் தூதுக் குழுவினர் எடுத்துக் கூறினர்.

நாளைய யாழ்ப்பாணத்துக்கு சுற்றுப்பயணத்தை தேரர்கள் மேற்கொண்டபோது அங்கு வாழ் மக்களின் முக்கியமான அவசரமான தேவை சமாதானம் என்பதை தாங்கள் உணர்ந்ததாகவும், தூதுக் குழுவினர் மகாநாயக்க தேரருக்கு விளக்கினர்.

மிதவாதிகளை நாங்கள் எங்களுடைய மக்கள் திருப்திகொண்டபோது அவர்கள் தம்மை வரவேற்றார்கள் என்றும் அவர்கள் தெரிவித்தனர். (கே)

இனப்பிரச்னை தீர்வு

தொண்டமான் நம்பிக்கை

[செஸ்னை]

இலங்கை இனப்பிரச்னை இவ்வருடம் தீர்த்துவைக்கப்படும் என நம்புகிறேன் என்று கிராமிய கைத்தொழில் அமைச்சர் எஸ்.தொண்டமான் சென்னையிலுள்ள பிரதி உயர் ஸ்தானிகர் காரியாலயத்தில் நடைபெற்ற சுதந்திர தினவிழாவில் உரையாற்றும் போது கூறினார். (கே)

பேச்சுவார்த்தை மூலம் தீர்வுகாண ஆதரவு

[கொழும்பு]

இலங்கை இனப்பிரச்னைக்கு பேச்சுவார்த்தை மூலம் தீர்வு காணும் ஜனாதிபதி பிரேமதாசாவின் முயற்சிக்கு ஆதரவு தெரிவிக்கும் தீர்மானம் ஒன்று நேற்று வடமாகாண மாகாண சபைக் கூட்டத்தில் ஏகமனதாக நிறைவேற்றப்பட்டது.

பிரதான எதிர்க்கட்சி அமைப்பாளர் சோமசுந்திர ராஜபக்ஷ மேற்படி பிரேரணையை சபையில் சமர்ப்பித்து உரையாற்றுகையில் எந்த ஒரு நாடும் இராணுவ ரீதியில் இனப்பிரச்னையை தீர்த்து வைத்தது கிடையாது என்று தெரிவித்தார்.

கற்பூரதீப திருவிழா

[யாழ்ப்பாணம்]

நீர்வேலி அருள்மிகு கந்தசுவாமி தேவஸ்தான மணவாளக்கோல கற்பூரதீப திருவிழா இம்மாதம் 9ம் திகதி ஞாயிற்றுக்கிழமை நடைபெறும்.

84 நாட்கள் பிரசவகால லீவு

(கொழும்பு)

பெண் அரச ஊழியர்களின் பிரசவகால லீவு நாட்கள் அதிகரிக்கப்பட்டுள்ளன.

பொதுநிர்வாக உள்நாட்டலுவல்கள் அமைச்சர் மெல்வின் பெரேரா இதற்கான உத்தரவை வழங்கியுள்ளார்.

இம்முடிவின் பிரகாரம் பெண் அரச ஊழியர் ஒருவர் 84 வேலைநாட்களை பிரசவ லீவாக பெறமுடியும்.

கனியர்துறை வகுப்பினரும் பெண் ஊழியர்களுக்கு 84 வேலைநாட்களே பிரசவ லீவாக வழங்கப்பட்டுள்ளன.

தற்போது அரசசேவையிலுள்ள பெண் ஊழியருக்கு பிரசவ லீவாக, மனு, ஞாயிறு மற்றும் பொதுவிடுமுறை நாட்கள் உட்பட 12 வாரங்கள் மட்டுமே வழங்கப்பட்டு வருவது குறிப்பிடத்தக்கது. (கே)

தீவக மாணவர் நலனுக்காக அமைப்பு

[புங்குடுதீவு]

இலங்கையில் வசிக்கும் புங்குடுதீவு மாணவர்களின் பாடசாலை மேலதிக வகுப்புகளில் நலன்களை கவனிப்பதற்கான குழு ஒன்று இந்த வாரம் ஒன்றில் அமைக்கப்பட்டுள்ளது.

கொழும்பு, கனடா, ஐரோப்பா, பிரான்ஸ் ஆகிய நாடுகளிலிருந்து பழைய மாணவர்கள் கலந்து கொண்ட இந்த கூட்டத்தில் இந்த அமைப்பு தெரிவு செய்யப்பட்டது.

தலைவர் ஆ. நடேசமூர்த்தி, செயலாளர்: சு. கருணாகரன், பொருளாளர்: க. துவாரகன் ஆகியோருடன் நான்கு பேர் கொண்ட நிர்வாகசபை ஒன்றும் தெரிவுசெய்யப்பட்டது. (101)

தி. மு. க. உறுப்பினர் வெளியேற்றம்

[புதுடில்லி]

தி. மு. க. உறுப்பினர் திரு. பரிதி இளம்வழுதி இரண்டாவது நாளாக நேற்று முன்தினம் தமிழக சட்டசபையிலிருந்து வெளியேற்றப்பட்டார்.

பேரவைத் தலைவரின் ஆணைக்கு இருமுறை மீறிய தற்காக இக்கூட்டத்தொடரின் எஞ்சிய நாட்களுக்கு இவர் இடைநிறுத்தம் செய்யப்பட்டுள்ளதாகவும் தெரிவிக்கப்பட்டது.

கடையில் திருட்டு

(ஊர்காவற்துறை)

யாழ். ஆஸ்பத்திரி வீதியில் உள்ள கடை ஒன்று கடந்த திங்கட்கிழமை இரவு உடைக்கப்பட்டு பெறுமதிமான பொருட்கள் திருடப்பட்டுள்ளது. கடை உரிமையாளர் காவல்துறையில் முறைப்பாடு செய்துள்ளார். (59)

முத்துநகை வகுப்பு

(கொழும்புத்துறை)

இருபாலை நட்சத்திரம் முத்துநகை நிலையத்தினரால் முத்துநகைப் பயிற்சி வகுப்புக்கள் நடாத்தப்பட்டுவருகின்றன. இருபாலை தமிழ்மகளிர்த்திட்டம், புதன், வெள்ளிக் கிழமைகளில் இம்முத்துநகைப் பயிற்சிவகுப்புக்கள் நடைபெறுகின்றன. முத்துநகைப் பயிற்சி பெற விரும்புவோர் தொடர்பு கொள்ளுமாறு கேட்டுக்கொள்ளப்படுகின்றனர். (154)

ஆசிய நாட்டவர்க்கு எதிராக ஜேர்மனியில் கடும் போக்கு

(பெர்லின்)

ஜேர்மனியில் ஆசிய நாட்டவர்களுக்கு எதிரான உணர்வு பெருமளவு வலுவடைந்து வருவதாக பி. பி. ஸி. தெரிவித்துள்ளது.

ஜேர்மனியில் தற்போது 30 லட்சம் பேர் வேலையற்றிருப்பதாகவும் இதில் 18 லட்சம் பேர் கிழக்கு ஜேர்மனியைச் சேர்ந்தவர்களெனவும் புலனாகி விபரம் தெரிவித்துள்ளது.

ஜேர்மனியில் ஆசிய நாடுகளிலிருந்து சென்ற லட்சக்கணக்கானோர் குறைந்த சேவைத்திறன் நிறைந்த பலன் கொடுப்பதாகக் இவர்களே பெருமளவு வேலைவாய்ப்பை பெற்றுள்ளனராம்.

இதனால் ஜேர்மனில் ஆசிய நாட்டவர்களுக்கு எதிராக மோசமான நடவடிக்கைகளில் வேலைபுரிந்திருக்கும் ஜேர்மனியர் இறங்கக்கூடுமெனவும் அஞ்சப்படுகிறது. (கி)

மண்ணித்தலையில் பீரங்கித் தாக்குதல்

(யாழ்ப்பாணம்)

மண்ணித்தலை கல்முனை பகுதியில் சோதனை மேற்கொண்டிருந்த படையினர் சோதனை அதிகாலை 4 மணியிலிருந்து சோழமுக புத்துறை - கிழக்கு கரையோர கடல் பகுதியை நோக்கிக் கடுமையான பீரங்கித் தாக்குதல்களை மேற்கொண்டனர்.

காலை 6-30 மணியளவில் மீனவர்களை நோக்கியும் 50 கலிபர் தாக்குதல்களையும் மேற்கொண்டதாகத் தெரிவிக்கப்படுகிறது. சேதவிபரங்கள் தெரியவரவில்லை. (66-வி)

பருத்தித்துறை துறைமுக

திருத்த வேலைக்கு பாதுகாப்பமைச்சு அனுமதி

(யாழ்ப்பாணம்)

பருத்தித்துறைமுகத்தின் திருத்த வேலைகளை ஆரம்பிக்கும்படி, பாதுகாப்பு அமைச்சர் யாழ். அரச அதிபர் திரு. கா. மாணிக்கவாசகருக்கு எழுதிய மூலம் நேற்று அனுமதி வழங்கியுள்ளது.

மேற்படி துறைமுகத்தின் திருத்த வேலைகளுக்கு வேண்டிய உபகரணங்கள் முல்லைத்தீவிலிருந்து கொழும்பிலிருந்து இங்கு கொண்டுவரப்பட்ட பின்னரே திருத்த வேலைகளை செய்வதற்கான உத்தியோகபூர்வ அறிவித்தல் வழங்கப்படலாம் என்றும் குறிப்பிடத்தக்கது. (வி)

ஆயுதங்களை

(1-ம் பக்கத் தொடர்ச்சி)

திரு. டி. பி. விஜயதுங்க கூறினார்.

அவர் மேலும் அங்கு கூறியதாவது;

வடக்கு கிழக்கில் பயங்கரவாத செயல்களில் ஈடுபட்டு வரும் புலிகள் ஆயுதங்களை கைவிட்டு சமாதானப் பேச்சுவார்த்தைக்கு வந்தாலே ஒழிய வேறு வழிகளில் போரை முடித்து சமாதானத்தை நிலைநாட்ட முடியாது. புலிகள் பயங்கரவாதத்தை கைவிட்டு விடுதலை மாற்றுப் பரிகாரத்தில் இறங்கவேண்டும். புலிகளின் சக்தியை நாம் விரைவில் பலவீனப்படுத்துவோம். புலிகள் சரணடையும் காலம் நெருங்கி வருகிறது.

தற்போது அரசியல் தலைவர்கள் பலரும் மேடைகளில் பலவாறு பேசுகிறார்கள். இவ்வாறு பேசுவதால் புலிகளின் ஈழவிரோத வெற்றிக்கு வழி வகுத்துவிடலாம். அவ்வாறான சம்பவங்களுக்கு நாம் இடங்கொடுக்கமாட்டோம். (கே)

சொற்பொழிவுகள்

(யாழ்ப்பாணம்)

சாமஸ்சோற்பொழிவுகளும், திருவாசக ஓதலும் நிகழ்ச்சிகளும் நாளை சனிக்கிழமை காலை 9 மணியளவில் உடுவில் கிழக்கு கடவுள் சுவாமிகள் சந்நிதியில் நடைபெறும். இறையொலி பூஜைகளும், ஆராதனைகளும் இடம்பெறும்.

வயோதிபரின் சடலம்

(யாழ்ப்பாணம்)

வேம்பொடுகேணி இந்தாவில் பாடசாலைக்கு முன்பாக உள்ள பனி தரிப்பு நிலையத்தில் உறவுகளுடனில் இனந்தெரியாத வயோதிபரின் சடலம் ஒன்று கண்டெடுக்கப்பட்டது. அவ்விடத்தில் வெற்று நஞ்சுப் போத்தலொன்றும் கண்டெடுக்கப்பட்டது. நஞ்சருந்தி இறந்ததாகக் கருதப்படும் இச்சம்பவம் 05-02-92 ஆம் திகதி இரவு நடந்திருக்கலாம் எனக் கருதப்படுகின்றது. மேற்படி சடலம் அவரது உறவினர்களால் அடையாளம் காணப்படுவதற்காக பள்ளி அரசினர்வைத்தியசாலையில் வைக்கப்பட்டுள்ளது.

இது தொடர்பான மேலதிக விபரங்களுக்குச் சாவகச்சேரி காவல் பணிமனையுடன் தொடர்பு கொள்ளலாமெனத் தெரிவிக்கப்பட்டுள்ளது.

கிழக்கில்

(1-ம் பக்கத் தொடர்ச்சி)

பெற்ற பத்திரிகையாளர் மாநாட்டில் அவர் இவ்வாறு தெரிவித்தார்.

அவர் மேலும் தெரிவித்தவையில் கூறியதாவது; கிழக்கு மாகாணத்தில் [illegible]ரப்பு நடவடிக்கைகள் [illegible]படுத்தப்பட்டுள்ளன.

தீவிரவாதிகளை தேடிப் பிடித்து கிழக்கும் நடவடிக்கைகளில் தற்போது பாதுகாப்பு படையினர் ஈடுபட்டு வருகின்றனராம். (ரி)

50 சம்பவங்கள்

(1-ம் பக்கத் தொடர்ச்சி)

வினரால் மேற்கொள்ளப்பட்டதாகக் கூறப்படும் 50 சம்பவங்கள் பற்றி மனிதஉரிமைகள் இயக்கத்திற்கு அறிவிக்கப்பட்டிருந்தது.

இந்தச் சம்பவங்கள் குறித்து விசாரணைகள் மேற்கொள்ளப்பட்டதாகவும் குற்றவாளிகளாகக் காணப்பட்டோருக்கு தண்டனை வழங்கக்கூடிய நடவடிக்கைகள் எடுக்கப்பட்டதாகவும் தெரிவிக்கப்படுகிறது.

எனினும் இலங்கை பாதுகாப்புப் படையினர் என்னவிதமான மனிதஉரிமை மீறல் நடவடிக்கைகளில் ஈடுபட்டனர் என்பதை [illegible] அறிக்கை தெரிவிப்பதாக [illegible] விடவில்லை.

இனப்பிரச்னை

(1-ம் பக்கத் தொடர்ச்சி)

யில்;

இலங்கைத்தமிழ் அகதிகளை பெருமளவில் ஜேர்மனிக்கு கொண்டுவருவதன் மூலம் இலங்கை இனப்பிரச்னைக்கு எந்தவகையிலும் தீர்வு கண்டுவிடமுடியாது என்றார். (கே)

இலங்கை விரும்பிய

[1-ம் பக்கத் தொடர்ச்சி]

மென மேற்குலக ராஜதந்திரிகள் தெரிவித்துள்ளனர்.

இதேவேளை இலங்கையில் இடம்பெற்ற மனிதஉரிமை மீறல் தொடர்பாக இக்கட்டத்தில் விவாதிக்கப்பட விரும்பவதாகவும் கூறப்படுகிறது (மா)

இந்தியாவிலிருந்து

இலங்கை திரும்பும் அகதிகளின் எண்ணிக்கையை கூட்ட முடிவு

(கொழும்பு)

இந்தியாவிலிருந்து இலங்கை திரும்பும் தமிழ் அகதிகளின் எண்ணிக்கையை அதிகரிக்க இந்தியா விருப்பம் கொண்டுள்ளதாக அகதிகள் புனர்வாழ்வுத்துறை அமைச்சர் செயலாளர் திரு. கிறிஸ்டி வில்லா தெரிவித்துள்ளார்.

அவர் மேலும் தெரிவிக்கையில் இதன் ஓர் அங்கமாக நாளை சுமார் 655 தமிழ் அகதிகள் தமிழகத்திலிருந்து தலைமன்னார் திரும்புவர். மேலும் 500 அகதிகள் 10 நாட்கள் கழித்துத் தலைமன்னார் வரவிருக்கிறார்கள்.

தற்போதுள்ள சிறிய கப்பல்களுக்குப் பதிலாக அகதிகள் வருகையைத் துரிதப்படுத்த இந்தியா பெரிய கப்பல்களை இயக்கப்படுத்தும்.

மேலும் புலிகளிடமிருந்து இலங்கை இராணுவம் வடபகுதியில் மீதமுள்ள பகுதிகளைச் சேர்த்த தமிழ் அகதிகள் மட்டுமே தற்போது இலங்கை திரும்ப அனுமதி வழங்கப்பட்டதாகவும் அவர் மேலும் தெரிவித்தார். (மா)

இந்திய

(1-ம் பக்கத் தொடர்ச்சி)

விடுதலை முன்னணி' தீவிரவாதிகள் இந்தியாவில் கடுப்பாட்டிலுள்ள ஜம்மு காஷ்மீரினுள் நுழையப்போவதாக அறிவித்துள்ளனர்.

இத் தீவிரவாதிகளுக்கு பாகிஸ்தான் ஆதரவளிப்பதாகவும் இதனால் இரு நாடுகளுக்குமிடையில் போர் மூளக் கூடியநிலை ஏற்படுமென இந்திய பாதுகாப்பு வட்டாரங்கள் நேற்று எச்சரித்தன. (சி)

பாதணிகள்

(1-ம் பக்கத் தொடர்ச்சி)

அனுமதி வழங்கியுள்ளது.

சப்பாத்து வகைகளை செய்வதற்கு வேண்டிய மூலப் பொருட்களை கொழும்பிலிருந்து யாழ். மாவட்டத்துக்கு கொண்டுசெல்வதற்கு அரசு கடந்த ஒரு ஆண்டுக்கு மேலாகவிதித்ததிலுள்ளதிரி உட்பட பல பகுதிகளில் சப்பாத்து தொழிலைசெய்து வந்தவர்கள் பெரிதும் பாதிப்புக்குள்ளாகினர். (வி)

இலங்கைக்கு

(1-ம் பக்கத் தொடர்ச்சி)

உரிமை மீறலில் ஈடுபடுவதை குறைத்துக்கொள்வாதவரை சர்வதேச அமைப்புக்கள் கூட இலங்கை அரசுக்கு தொடர்ந்து உதவி வழங்கக்கூடாதென வலியுறுத்தவேண்டுமெனவும் இந்தக்குழு கேட்டுக் கொண்டுள்ளது.

இலங்கையில் மனிதஉரிமை மீறல் குறித்து பார்வையிட வந்த கனடா நாடாளுமன்றத்தின் அனைத்துக்கட்சிகளின் குழு அளித்த அறிக்கையில் பல பரிந்துரைகள் இடம் பெற்றுள்ளன.

இலங்கையில் அநீதியான முறையில் படுகொலைகள் நடத்தப்படுவது, விசாரணையின்றி மக்கள் சிறையில் அடைக்கப்படுதல், படுகொலைகளை நிகழ்த்தி மக்களை காணாமற் போதல் ஆகியவை உட்பட இலங்கை அரசால் பல மனித உரிமை மீறல்கள் நடத்தப்படுகின்றன என்றும் இதை இலங்கை அரசு மறுக்கின்றது என்றும் இந்த அறிக்கையில் கட்டிக்காட்டப்படுகிறது.

இலங்கை அரசுக்கு நிதியுதவி வழங்கும் அரசுசாரா பிற அமைப்புக்களுக்கு கனடா நாடு நிதியுதவி செய்ய இந்த கனடா நாடாளுமன்றக் குழு வற்புறுத்தியிருக்கிறது. (மா)

2½ லட்சம் படையினர் வஞ்சகப்பில் குவிப்பு

(புதுடில்லி)

பஞ்சகப்பில் இம்மாதம் 19-ஆம் திகதி நடைபெறவுள்ள தேர்தலையொட்டிச் சுமார் இரண்டரை லட்சம் படையினர் பஞ்சகப் மாநிலத்தில் குவிக்கப்பட்டுள்ளனர்.

தேர்தல்களைக் குழப்பம் தீவிர முயற்சியில் சீக்கிய தீவிரவாதிகள் ஈடுபட்டுள்ளதையடுத்தே இப்படைக் குவிப்பு நடைபெற்றுள்ளது.

எனினும் பஞ்சாபில் பல பகுதிகளிலும் தீவிரவாதிகள் பல தாக்குதல்களை மேற்கொண்டு வருகின்றனர். (சி)

சட்டவிரோதமாக முத்திரையிடப்படுகிறது

(மானிப்பாய்)

நிறுவை அளவை திணைக்களத்தினால் உத்தரவிடப்பட்ட வர்த்தகர்களின் உபகரணங்களுக்கு முத்திரையிட்டு வருவதாக யாழ். நிறுவை அளவைகள் திணைக்களத்தினரின் கவனத்திற்கு கொண்டு வரப்பட்டுள்ளது.

அனைத்து வர்த்தகர்களும் யாழ் நிறுவை அளவை பரிசோதனை நிறுத்தச்சீட்டின்றி தமது உபகரணங்களை முத்திரையிடுகிறார்களாம். திருத்தம் செய்யவோ வேண்டாமென யாழ். நிறுவை அளவை திணைக்களத்தினர் அறிவித்துள்ளனர். (71)

புலிகள்-ராணுவம்

(1-ம் பக்கத் தொடர்ச்சி)

தாக்குதல் நடத்திய இராணுவத்திற்கும் புலிகளுக்கும் இடையில் பலத்த மோதல் இடம்பெற்றது.

புலிகளின் பலத்த தாக்குதலுக்குப்படுத்து இராணுவத்தினர் முகாமிற்கு தப்பியோடினார்கள்.

இம்மோதலில் புலிகள் தரப்பில் விரவேந்தன் செல்வன் வீரச்சாவு அடைந்தார்.

இதனால் புலிகள் தமது வீரவணக்கத்தைத் தெரிவித்துள்ளனர். (ரி)

நெருப்சிமோட்டை

(1-ம் பக்கத் தொடர்ச்சி)

நம் செய்தன.

இந்தத்தாக்குதலில் கைப்பற்றப்பட்ட ஆயுதங்கள் வருமாறு:

பி. கே. ரக இலகு இயந்திர துப்பாக்கி-1, ரி 56 ஒன்று ரக துப்பாக்கி-3, ரி 56 இரண்டு ரக துப்பாக்கி-1 ஆகிய துப்பாக்கிகளுடன் பி. கே. ரக துப்பாக்கிக்குரிய பைனோட்-1 மேலதிக சுடுகுழல்- 1, தொடர் ரவைகள்-752 ரவைகள்- 2663, ரி 56 ரக துப்பாக்கிகளுக்குரிய ரவைக்கூடுகள்- 7, நடுத்தர ரவைகள் 888, ஜே. ஆர். ரக குண்டு 5,

இத்தாக்குதலில் புலிகள் தரப்பில் இருபோராளிகள் வீரச்சாவை அடைந்தனர்: லெப். ஜயகுர் (நாகராமி மகேந்திரன்) சாளக்கியகுளம் வவுனியா, லிஜேதன் (செல்வராசா- சந்தரகுமார்) கதிரிலை மடு ஆகியோரே வீரச்சாவை தழுவிக்கொண்டவர்களாவர்.

இவர்களுக்கு புலிகள் தமது வீரவணக்கத்தை தெரிவித்துள்ளனர். [150-56-ரி)

யாருடையது?

(யாழ்ப்பாணம்

திருநெல்வேலி சந்தை மிதிவண்டி பாதுகாப்பு நிலையத்தில் நேற்றைய தினம் கண்டு எடுக்கப்பட்டுள்ளது. இதன் உரிமையாளர் தகுந்த ஆதாரம் காட்டி இதை பெற்றுக்கொள்ளுமாறு தமிழீழ விடுதலைப் புலிகள் நிதிப் பிரிவு அறிவித்துள்ளது

நுளம்பு தொல்லை அதிகரிப்பு

(மாத்தளை)

முக்கியத்தீவு காவல்துறையில் மலேரியா ஒழிப்புப் பிரிவினரின் பணி கடந்த ஒன்றரை வருடமாக செயலிழந்ததையடுத்து நுளம்பின் பெருக்கத்தால் பலவித நோய்கள் பெருகி வருகின்றன.

மூன்று தமிழர்கள்

(1-ம் பக்கத் தொடர்ச்சி)

நேற்றுமுன்தினம் இடம் பெற்ற இச்சம்பவத்தின் பின்னர் இருபது தமிழர்கள் களுவாஞ்சிகுடி இராணுவ முகாமிற்கு இழுத்துச் செல்லப்பட்டார்கள்.

இலங்கை அரசு

(1-ம் பக்கத் தொடர்ச்சி)

கட்டாய லீவில் அனுப்புவது சம்பந்தமாக அறிவித்தல் அரசு வெளியிட்டுள்ளதாகவும் இவர்கள் தெரிவித்துள்ளனர். (மா)

இப்பத்திரிகை 'ஈழநாடு' லிமிட்டெட் ஸ்தாபனத்தாரால் யாழ்ப்பாணம் சிவன்கோவில் மேற்கு வீதி 63-ம் இலக்கத்திலுள்ள அவர்களது அச்சகத்தில் 1992-ம் ஆண்டு பெப்ரவரி மாதம் 07-ம் திகதி அச்சிட்டு வெளியிடப்பட்டது.

Registred as a News Paper at the General Post office Srj Lank under Licence Number B/10336/81.