தொழிலாளி

இலங்கைத் தொழிலாள வர்க்கத்தின் ஒரே இதழ்

மலர் 2 இதழ் 18 | ஜனவரி 11, 1964 | பக்கங்கள் 8 | விலை சதம் 10

இலங்கை கம்யூனிஸ்ட் கட்சி

7-வது காங்கிரஸ்

ஜனவரி 19, 20, 21ந் தேதிகளில் நடைபெறும்

எமது 7-வது காங்கிரஸை முன்னர் 18.ந் தேதி முதல் நடத்த எண்ணியிருந்தோம், ஆனால், 18-ந் தேதி பொரளை பாராளுமன்ற உப-தேர்தல் நடைபெறவிருப்பதால், நமது அங்கத்தவர்களில் பலர் ஐக்கிய இடதுசாரி முன்னணி அபேட்சகர் தோழியர் விவியன் குணவர்த்தனவுக்கு வேலை செய்து வருவதை அனுசரித்து 19-ந் தேதி காங்கிரஸை ஆரம்பிக்க இவ்வாரம் கூடிய ஸ்தாபனக் கமிட்டி முடிவெடுத்துள்ளது.

காங்கிரஸில் சமர்ப்பிக்கப்படவுள்ள சகல தீர்மானங்களையும், மற்றும் விபரங்களையும் உடனடியாக அனுப்பித்தருமாறு வேண்டுகிறோம்.

'ரோம் நகரம் எரிய நீரோவின் பிடில் வாத்தியம்!'

துறைமுக வேலைநிறுத்தத்தில் ஆட்சியின் உதாசீனம்

மந்திரி மஹானுமாவை உதைத்துத் தள்ளு

டிசம்பர் 31-ந் தேதி, வேலைநிறுத்தம் துவக்கிய 1,400 துறைமுக ஊழியர்களுக்கு ஆதரவாக இவ்வாரம் 13,009 வர்த்தக ஊழியர்களும் பொது வேலைநிறுத்தத்தில் இறங்கியுள்ளனர்.
திமிர்பிடித்த போக்குவரத்து மந்திரி மஹானும சமரவீராவின் பிடிவாதமும், மந்திரி சபையின் மௌனமும், துறைமுக வேலைகளை ஸ்தம்பிக்கச் செய்துள்ளது.

இவ் வேலை நிறுத்தத்தினால் தேயிலை வர்த்தகம் பெரிதும் பாதிக்கப்பட்டுள்ளது. தேயிலை ஏலம் ஏற்கெனவே நிறுத்தப்பட்டுள்ளது. தோட்ட நிர்வாகிகள் தொழிலாளர் சம்பளங்களை நிறுத்தியுள்ளனர். நாடு அல்லோல கல்லோலப்படுகிறது.

ஆனால், 'ரோம் நாடு பற்றி எரியும் போது பிடில் வாசித்த' நீரோமன்னனைப்போன்று ஆட்சியினர் நாட்டில் எதுவுமே நடைபெறாத வண்ணம் நடிக்க முயல்கின்றனர்.

ஆட்சியாளரின் இந்த நிலை, படு போக்குத் தனமான கொள்கை இவ்வேலைநிறுத்தத்தை இன்னும் பரவச் செய்யும் என்பதில் சந்தேகமில்லை.

ஆதரவு பொது வேலை நிறுத்தத்தில் பங்கு கொண்டுள்ள 13,000 வர்த்தக ஊழியர்களையும் நாம் மனமார வாழ்த்துகிறோம். அவர்கள் தம்கோரிக்கைகளுக்கல்லாமல், தமது சகதோழர்களின் இன்னல் போக்க முன்வந்திருப்பது பெரிதும் பாராட்டத்தக்கதாகும்.

சென்ற செவ்வாய்க்கிழமை நடந்த பாராளுமன்றக் கூட்டத்தில் வேலை நிறுத்தத்திற்கு தீர்வு ஏற்படாததற்குக் காரணம் தொழிலாளர்களே என்று பெரும் பூசணிக்காயை சோற்றில் மறைக்க முயன்றுள்ளார் மந்திரி.

ஆனால், உண்மை என்ன? இவ் வேலை நிறுத்தத்தின் ஆரம்பத்தில் ஆட்சியினர் இப் பிரச்சினையை ஒரு மத்தியஸ்தத்திற்கு விட்டனர். ஆட்சியின் இம் முடிவு அவ் வேளையில் மந்திரி மஹானுமையின் கன்னத்தில் அறைவதாக இருந்தது.

மத்தியஸ்தம் யூனியனுக்கு ஆதரவாகத் தீர்ப்புத் தந்தது.

தாம் நியமித்த மத்தியஸ்தத்தின் முடிவையும் நிராகரித்து விட்டுத்தான் இன்று ஆட்சியினர் விதண்டாவாதம் பேசுகின்றனர்.

15 ஆயிரம் தொழிலாளர்கள் சம்பந்தப்பட்ட இப் பிரச்சினையில் ஆட்சியினர் பிடிவாதம் பிடிப்பது, கௌரவப் போராட்டம் நடத்துவது வன்மையாகக் கண்டிக்கத் தக்கதாகும்.

எனவே, மத்தியஸ்தத்தின் முடிவை அமுல் படுத்துமாறு ஆட்சியினரை வேண்டிக் கொள்கிறோம்.

தொழிலாளர் துரோக மஹானுமாவை உடனடியாக மந்திரி சபையிலிருந்து உதைத்துத் தள்ள ஆட்சியாளரை கேட்கிறோம்.

இ. ஐ. மு. அபேட்சகருக்கு ஆதரவு

சி. டி. யூ. எப்பின் முதல் பொதுக் கவுன்சில் கடந்த 5-1-64ல் நடைபெற்றது.

கீழ்வரும் உத்தியோகஸ்தர்கள்தெரிவு செய்யப்பட்டனர்:

உப-தலைவர்கள்: ஆரியவன்ஸ குணசேகர, டி. என். நதுங்கே, டி. பி. எஸ். அமரசேகர, ஏ. ஆர், எட்மண்ட்.

உதவி செயலாளர்கள்:

எம். சி. எம். சாபி, டி. குணதாஸ.

செயற்கமிட்டிக்கு ஏ. ஜெயசூரிய, எம், எம். செனிவரத்தின, பி. எக்மன், சிறில் குலத்துங்க ஆகியோர் தெரிவு செய்யப்பட்டனர்.

வர்த்தக ஊழியர் சங்க வேலை நிறுத்தத்தை ஆதரித்தும், அமெரிக்க 7-வது கடற்படை இந்திய சமுத்திரத்திற்கு அனுப்பப்படுவதைக் கண்டித்தும், பொரளைத் தொகுதித் தேர்தலில் ஐக்கிய இடதுசாரி முன்னணி அபேட்சகர் விவியன் குணவர்தனவை ஆதரித்தும் மூன்று தீர்மானங்கள் நிறைவேற்றப்பட்டன.

குணசிங்கா பாதையில் மெண்டிஸ் கும்பல்

சிங்களத் தொழிலாளர்கள் மத்தியில் 'சண்முகதாஸன் தமிழன்' கூச்சல்

நவீன திரிபுவாதத்தின் கேடுகெட்ட செயல்கள் இன்று அம்பலமாகி வருகிறது. சி.டி.யூ.எப் மாநாட்டை சீர்குலைக்க முயன்றதிரிபுவாதிகள்படுதோல்வி கண்டனர். உண்மையான மார்க்ஸிஸ-லெனினிஸ்டுகளுக்கெதிராகத் திரிபுவாதம் நடத்திய முதல் போராட்டத்தில் அதுசிதறடிக்கப்பட்டது. தொழிலாளர் முன் சீர்குலைவாளர் முக மூடி தேலுரிகிறது.

23 ஆண்டுகாலமாக ஆயிரமாயிரம் தொழிலாளர்களின் தியாகங்களினால் வளர்த்தெடுக்கப்பட்ட சி.டி.யூ.எப்பை பிளவுபடுத்த திரிபுவாதிகள் இன்று முயன்றுவருகின்றனர், ஏற்கெனவே போட்டித் தொழிற் சங்க சம்மேளனம் அமைத்துள்ளனர். புதிய போட்டித் தொழிற் சங்கங்கள் அமைப்பதில் தீவிரமாக ஈடுபட்டுள்ளனர். போட்டி பெக்டரிக் கமிட்டிகள், குழுக்கள் அமைப்பதிலும் சதிகள் புரிந்து வருகின்றனர்.

இவர்களின் சீர்குலைவுச் சதிகள் நாளுக்கு நாள் அம்பலமாகி வருகின்றன. பச்சைப் பொய்களை அள்ளிக் கொட்டி, தொழிற் சங்கத்தை நாசமாக்க முயலும் இவர்கள், சண்முகதாசனுக்கு எவ்வித நஷ்டமும் ஏற்படுத்தவில்லை. மாறாக, தொழிலாளர் அணியை, சக்தியைத் துண்டாடுகின்றனர். திரிபுவாதிகளின் பிரிவினை சதிகள் முதலாளிகளுக்குப் பயனளித்துள்ளன. தொழிலாளி வர்க்கத்தின் ஐக்கியத்தை முறியடிக்க அவர்களுக்கு வாய்ப்பளித்துள்ளன.

தொழிலாளர்களைப் பிளவுபடுத்த சீர்குலைவாளர்கள் செய்வதென்ன? முதலில் இனவெறியைக் கக்குகின்றனர். 'சண்முகதாசன் என்ற தமிழனுக்குப் பின்னால் செல்லப் போகிறீர்களா?' என்று சிங்களத் தொழிலாளர் முன் கேள்வி கிளப்புகின்றனர். இவை போதாதென்றுசில பகுதிகளில் ஜாதி, மத வெறிகளையும் அவிழ்த்து விட்டுள்ளனர். மார்க்ஸிஸத்தின் அடிப்படைக்கே சாவுமணி அடிக்கும் இவர்கள், இன்று இனவெறி குணசிங்காவின் பாதையில் செல்லத் தலைப்பட்டுள்ளனர். சி.டி.யூ.எப்பை ஆரம்பத்தில் 'கொச்சி சங்கம்' என்று கூறித் தாக்கிய குணசிங்காவுக்கு அளித்த பதிலை இத் திரிபுவாதிகளுக்கும் ஈழத்துத் தொழிலாளி வர்க்கம் அளிக்கும் என்பதில் சந்தேகமில்லை.

குணசிங்காவின் இன வெறியைச் சாடி வெற்றிகண்ட சி.டி.யூ.எப், நிச்சயம் இவர்களையும் வெற்றி கொள்ளும்.

தொழிலாளர்களின் அரசியல் அறிவை வளர்ப்பதே இன வெறிக்கு நாம் தரும் பதிலாக இருக்கவேண்டும். இன்று, இன வெறியை எதிர்த்துப்போராடி சி. டி. யூ. எப்பிற்கு ஆதரவாகப் பெரும்பாலான சிங்களத் தோழர்கள் இருப்பது அவர்களின் அரசியல் வளர்ச்சியைக் காட்டுகிறது.

சி.டி.யூ.எப்பின் மீது சீர்குலைவாளர் சுமத்தும் மற்றுமொரு குற்றச்சாட்டு, இடதுசாரி ஐக்கிய முன்னணிக்கு நாம் எதிரானவர்கள் என்பது. இது சுத்த அபத்தப் பிரச்சாரமாகும். நாம் இடதுசாரி ஐக்யத்தை என்றுமே எதிர்த்ததில்லை. தேர்தல் முன்னணியாக மட்டும் இம் முன்னணி செயல்படுவதை நாம் விமர்சிக்கிறோம். பாராளுமன்றத்தை மட்டும் நம்பி, தொழிலாளர் விவசாயிகள் போராட்டங்களைக் காட்டிக் கொடுக்க இம் முன்னணியிலுள்ள சிலர் முனைவதை நாம் கண்டிக்கிறோம். எமது இச் சரியான நிலை எங்ஙனம் இடதுசாரி ஐக்கிய முன்னணிக்கு எதிரானதாகும்?

சி.டி.யூ.எப், அதை ஸ்தாபித்தகம்யூனிஸ்ட்கட்சியிலிருந்து பிரிந்து போவதாகத் திரிபுவாதிகள் அவதூறு பொழிகிறார்கள். இது அபத்தப் பிரச்சாரமாகும். கம்யூனிஸ்ட் கட்சியின் தலைமையிலிருந்து நாம் என்றுமே பிரிந்து சென்றதில்லை; இனிமேலும் பிரியப் போவதில்லை. உண்மையான மார்க்ஸிஸ-லெனினிஸ்டுகளான நாம் கம்யூனிஸ்ட் கட்சிக்குப் புதிய, புரட்சிகர தொழிலாள வர்க்கத் தலைமை தர முயன்று வருகிறோம். இதன் மூலம் முழு தொழிலாளர் வர்க்கத்திற்கும் புரட்சிகரத் தலைமை அளிக்க முடியும்.

சி.டி.யூ.எப்புடன் போட்டி போட, சந்தாக் கூட்ட முன்பு போராடிய மெண்டிஸ், இப் பொழுது தமது போட்டித் தொழிற் சங்கத்தின் சந்தாவை 25 சதமாக்கியுள்ளார். சி.டி.யூ.எப்பின் சந்தா சதம் 50 ஆகும்.

சி. டி. யூ. எப்பை ஸ்தாபிக்க நாம் ஒவ்வொரு தொழிற்சாலைகளிலும் கம்யூனிஸ்ட் எதிர்ப்பாளர்களுக்கு எதிராகப் போராடினோம். அதே கம்யூனிஸ்ட் விரோதிகளைக் கட்டியணைத்துக்கொண்டு, திரிபுவாதக்கும்பல் நம்மை இன்று எதிர்க்கிறது. அதோடு, சி. டி. யூ. எப்பிலிருந்து லஞ்சக் குற்றம், திறமையின்மை, மோசடிகளுக்காக வெளியேற்றப்பட்ட நபர்களை இவர்கள் வெட்கமின்றி தமது போட்டி தொழிற்சங்க மத்திய ஸ்தானத்தில் முழுநேர ஊழியர்களாக்கியுள்ளனர். திரிபுவாதம் கீழ்த்தரத்தின் கடைசி எல்லைக்கே சென்றுவிட்டதை இவை காட்டுகின்றன.

இடதுசாரி முன்னணித் தலைவர்கள் அனைவரும் மெண்டிஸுக்கு ஆதரவு: சி. டி. யூ. எப்க்கு யாருமே ஆதரவில்லையென்று மற்றுமொரு கூச்சலையும் இவர்கள் கிளப்பியுள்ளனர். சி.டி.யூ.எப். இதுநாள்வரை பெரும் பட்டங்கள் பெற்ற இடதுசாரித் தலைவர்களால் வளர்ந்தது கிடையாது. மாறாக புழுதி படிந்த தொழிலாளர்களே சி. டி. யூ. எப்பை வளர்த்து விரிவுபடுத்தி வல்லமை பெறச் செய்பவர்கள், தொடர்ந்தும் செய்பவர்கள். தலைவர்களைத் தோற்றுவித்தவர்கள் தொழிலாளர்களே அன்றி, தொழிலாளர்களைத் தலைவர்கள் தோற்றுவிக்கவில்லை.

கம்யூனிஸ்ட் கட்சியிலுள்ளது போன்று சமசமாஜ, எம். ஈ. பி. கட்சிகளிலும் திரிபுவாதத் தலைவர்கள் இருக்கிறார்கள். இது உண்மை. ஆனால் இக் கட்சிகளில், குறிப்பாக சமசமாஜக் கட்சியில், புரட்சிகர முன்னேற்றத்திலும் தொழிலாளிவர்க்கப்போராட்டங்களிலும், நம்பிக்கையுள்ள சக்திகள், தொழிலாளிவர்க்க ஆதரவுடன் இயங்குவதை மெண்டிஸ் கும்பல் உணரவில்லை போலும்.

இடதுசாரிக் கட்சிகளின் மத்தியில், திரிபுவாதிகளுக்கும், புரட்சிகர மார்க்சிஸ்ட்—லெனினிஸ்டுகளுக்குமிடையே நடைபெறும் போராட்டம், இறுதியில் மூன்று கட்சிகளிலுமுள்ள புரட்சிகர சக்திகளை ஐக்கியப்படுத்தும் வஜ்ர ஒற்றுமைப் பிணைப்புக்குள்ளாக்கும் என்று நாம் திடமாக நம்புகிறோம். அத்தகைய சக்தி கம்யூனிஸ்ட் கட்சியினுள்ளே இருக்கும் திரிபுவாதிகளை மட்டுமன்றி, இடதுசாரி முன்னணியிலுள்ள திரிபுவாதிகளையும் துடைத்தெறியும்.

இன்று, முழு தொழிற்சங்க இயக்கமும் 21 பொதுக் கோரிக்கைகளுக்கும் போராடத் தயாராகிக் கொண்டிருக்கிறது. இவ் வேளையில்தான் மெண்டிஸ் கும்பல் பிளவு வேலைகள் நடத்துகிறது. இதை தொழிலாளிகள் உணர வேண்டும். இந்தப் பிளவு சதிகள் மூலம் திரிபுவாதிகள் அரசாங்கத்திற்கும், முதலாளிகளுக்கும் பேருதவி செய்கின்றார்கள். நேரடியாகச் சொல்லவேண்டுமாயின், உழைக்கும் வர்க்கத்தின் முதுகில் ஈட்டி பாய்ச்சுகிறார்கள். எனவே, முதலாளித்துவத்திற்கு எதிரான போராட்டத்தில் நாம் வெற்றிபெற திரிபுவாத சக்திகளை முதலில் ஒழித்துக் கட்ட வேண்டும். தொழிலாளி வர்க்கத்திற்கு உரித்தான சி. டி. யூ. எப்பின் ஐக்கியத்தைப் பாதுகாக்க உறுதிக்கரம் நீட்டுமாறு சகல தொழிலாளிகளையும் அறைகூவி அழைக்கிறோம்.

புரட்சிப் பேரு கீர்த்திமிகு கியூபா

பூமியின் திருவே, அமெரிக்க கண்டத்தின் புரட்சி வாசலே, நீ வாழி!

கியூபா! நீலக் கடலாம் கரீபியின் கடலிலே மிதந்து கிடக்கும் செந்நிறப் பிழம்பு!

கியூபா! அமெரிக்க ஏகாதிபத்திய கர்ப்பப்பையின் அண்மையிலேயே வைக்கப்பட்டுள்ள ரத்த வாள்!

கியூபா! விடுதலைப் போர் நடத்தி, பொதுவுடமையைக் கட்டுவதற்கு ஏனைய லத்தீன் அமெரிக்க நாடுகளுக்கு வழி காட்டியாய் இறுமாந்து நிற்கும் புரட்சி வாசல்!

ஆமாம்! இன்று எந்தக் கியூபா சோஷலிஸச் சுடரைக் கையிலே ஏந்தி, கம்யூனிஸப் பெருஞ்சோதியை நோக்கி நடைபோடுகிறதோ, இதே கியூபாவைத்தான் அமெரிக்க முதலாளிகள் தங்களது வேட்டைக் காடாக்கிக் கொண்டிருந்தனர். கியூபாவின் வரலாறு ஒரு கண்ணீர்க் காவியமாகும். பத்தொன்பதாம் நூற்றாண்டில்தான் அமெரிக்க ஏகாதிபத்தியம் தனது விஷமூச்சை லத்தீன் அமெரிக்க நாடுகளிலே பரப்ப ஆரம்பித்தது. விளாங்கனியின் ஓடு இருக்கவே அக்கனியின் உள் சதையை உறிஞ்சிவிடும் யானையைப்போல- லத்தீன் அமெரிக்காவின் கனிவளம், நிலவளம், நீர்வளம், தொழில் வளம் ஆகிய அனைத்துத்துறைகளிலும் தன்னுடைய எஜமானத்துவத்தால் அம் மக்களைச் சுரண்டிக் கொழுத்தது அமெரிக்கா. வானத்திலே தொற்றி ஏறும் கோடைச் சூரியனுக்குச் சூடு அதிகமாவதைப் போலவே, வருஷங்கள் வளர வளர அமெரிக்கமுதலாளிகளின் கொள்ளை லாபமும் பெருக ஆரம்பித்தது. குறிப்பாக 1945-ம் வருடத்திலேயிருந்து 1955-ம் வருடம்வரை (இடைப்பட்ட 10 ஆண்டுகளில்) 561 கோடி டாலர்களை, லத்தீன் அமெரிக்காவின் இரத்தச் சொட்டுகளை லாபக் கணக்கிலே ஏற்றினர். மறைமுகமான மூலதனத்தின் வாயிலாகவும், தனியாரின் நேரடி மூலதனத்தின் மூலமாகவும் அந்நாட்டு மக்களின் பொருளாதாரக் குரல்வளையை நெரித்தனர்.

சுதந்திர உலகின் பாதுகாவலர்களான இந்தச் சுந்தர புருஷர்கள் சிலந்திவலைப் பின்னல் போன்ற மூலதன முற்றுகையால் அம்மக்களைச் சின்னபின்னப் படுத்தினர். இதோ 1957ல் அமெரிக்கா- லத்தீன் அமெரிக்காவிலே எழுதிய சுரண்டல் பிரகடனம்:

தனியார்மூலதனம் எப்படிப் பாய்ச்சப்பட்டிருக்கிறது என்பதைக் கவனியுங்கள்.

	டாலர்
வெனிசுலா	246 கோடி 50 லட்சம்
கியூபா	84 ,, 90 ,,
பிரேசில்	83 ,, 50 ,,
சிலி	66 ,, 60 ,,
மெக்ஸிகோ	73 ,, 40 ,,
அர்ஜெண்டினா	38 ,, 30 ,,
பெரு	38 ,, 30 ,,
கொலம்பியா	39 ,, 60 ,,

இந்தப் புள்ளி விபரங்கள் புரியமுடியாத பிரம்ம சூத்திரமல்ல. ஜனநாயகநாடு என்று இன்று பூர்ஷ்வாக்களால் அழைக்கப்படும் அந்த டாலர் நாடு எவ்வளவு அரக்கத்தனமான கணக்குகளின் மூலம் புதிய ஏற்பாட்டை எழுதிவந்தது என்பதை உணரவேண்டும்.

இந்த லத்தீன் அமெரிக்க பொந்துகளினுள்ளே அமுத்தப்பட்டு வந்த கியூபாவிலோ 1958-ம் வருடத்திற்குள் தனிப்பட்ட அமெரிக்க முதலாளிகளின் நேரடி மூலதனம் 87 கோடியே 90 லட்சம் டாலராகத் தாவியது. அதுவரை ஆங்கில—அமெரிக்க—ஐரோப்பிய கனதனவான்களுக்கு தங்களது வறண்ட விரல்களின் மூலம் சுருட்டைச் சுற்றிக் கொடுத்து ''ஹவானா சுருட்டு'' சரியான பதம், சீர சுகத்துக்கோ தெளிவான இதம் என்று சபாஸ் பட்டம் பெற்றுவந்த கியூபா மக்கள். நெற்றியைச் சுளிக்க ஆரம்பித்தனர். காலமெல்லாம் பாடுபட்டுக் கண்ட பலன் என்ன? என்று அவர்களது ஆன்மாக்குரல் கேள்வி எழுப்பிற்று. செழுமை பூமியாம் கியூபாவிலே செங்கரும்புச் சோலையை வியர்வையால் உண்டாக்கி, கரும்பாலைகளிலேகன்னியரும் காளையரும், முதியவரும் இளையவரும் உழைத்து, இனிப்பான சர்க்கரையை எடுத்து, அவைகளை மூட்டைகட்டி அமெரிக்கரின் கையிலே கொடுத்துவிட்டு, நாம் நமது வாழ்வை ஏன் கசப்பாக்கிக் கொள்ளவேண்டும்; கரும்பும் கரும்பின் சாறும் கன்னல் சர்க்கரையும் அமெரிக்க முதலாளிக்கு! நோயும், பிணியும், மூப்பும், நொந்த வாழ்வும் நமக்கா? என்ற இலட்சிய விளக்கள் ஒவ்வொரு கியூபா மகனின் இதயத்திலும் ஒளிக்கத் தொடங்கியது. மக்களின் பார்வை கூருகியது.

ஜனவரி 1-ந் தேதி புரட்சிக் கியூபாவின் தேசியத்திருநாள். இதை யொட்டி இவ்விசேஷ கட்டுரையை இங்கு பிரசுரித்துள்ளோம்.

ஜனங்களைப் பொட்டுப் பூச்சிகளாக்கி, தான்மட்டும்அமெரிக்க முதலாளிகளின் கேளிக்கைவிடுதிகளிலே பொழுதைக் களிப்பதற்கும், அவர்களது உல்லாச இரவுச் சேட்டைகளிலே இடம் கிடைத்தால் போதும் என்றும் சுருண்டுகிடந்த பாடிஸ்டாவை, அந்த அமெரிக்க கைப்பாவையை கியூபாவின் லட்சக்கணக்கான வறுமைக்கண்கள் மிகக் கூர்மையாகவே பார்த்தன.

எண்பது பேர்களின் சுடர் விழிகள்தான் புரட்சிக்கு ஆயத்தமாயின. அந்த எண்பது பேர்களிலேதான் அண்ணன் தம்பிகளான பிடரல் காஸ்ட்ரோவும்ராவல்காஸ்ட்ரோவும் இடம்பெற்றனர்.ஆமாம் எண்பது பேர்கள்தான்! மிகச் சிறிய எண்ணிக்கைதான்! உலகம் வியக்கும் இந்தப் புரட்சிக்குத் தயாரானோர் சாதாரண சுருட்டுத் தொழிலாளர்கள்தான்!

''ஆயிரமாயிரம் படைவீரர்கள், லட்சோபலட்சம் பணம், கருவி, சாதனம் எல்லாம் இருந்தும் புரட்சிக்குச் சிலர் புது வியாக்கியானம் கூறுவர். அவர்கள் காலத்தைக் கைப்பற்றத் தெரியாத முடவர்கள்! இன்னும் சிலர் புரட்சிவாதியாய் நடித்துப் பூர்ஷ்வா வாழ்க்கையில் புதைவர். இவர்கள் வஞ்சகர்கள்! மற்றும் சிலர் புரட்சியே வராதென்பர்! இவர்களோ நெஞ்சுரமற்ற கோழைகள்! இவர்களையெல்லாம் ஒதுக்கித்தள்ளி கியூபாவின் மூடிய இமைகளை திறப்போம்! மூளுக புரட்சி''! என்றே முழங்கினன் பிடரல் காஸ்ட்ரோ.

பாடிஸ்டா வீழ்ந்தான். படாடோபமான அமெரிக்க முதலாளிகள் பறந்தனர் விமானத்தில்! பொங்குமாங் கடலெனப் புறப்பட்ட ஜனவெள்ளம் சைத்தான்களின் ஆட்சியைப் புரட்டித்தள்ளியது. புது ஆட்சி மலர்ந்தது. நூற்றாண்டுகளாக அடிமை நுகத்தடியில் சிக்குண்டு துடித்துத் துஞ்சிய கியூபா நாட்டு பெருமக்கள் சுதந்திர கீதம் முழங்கினர்; புதுவாழ்வு இசை மீட்டினர்; பெருவாழ்வு முரசு கொட்டினர்.

குருஷ்சேவ் கும்பல் கட்டிப் பிடித்து முத்தமிடும் அமெரிக்க ஏகாதிபத்திய கயவாளிக் கும்பல், புரட்சி அரசை புரட்டிவிடப் படாதபாடுபட்டது. எதிர்ப்புரட்சிக் கும்பலை டாலர் தீனிபோட்டு வளர்த்தது. தாக்குதல்களுக்குமேல் தாக்குதல்கள். முடிவில் கரீபியன் நெருக்கடியைத் தோற்றுவித்தனர்.

இவைபோக எத்தனை சதிகள், எத்தனை சூழ்ச்சிகள். அம்மம்மா, சொல்லத் தரமன்று. கடந்த 4 ஆண்டுகளில் அமெரிக்க இரத்த வெறி பிடித்த காதகர்களின் நீசத்தனமான தாக்குதல்களுக்கு ஆயிரக்கணக்கான கியூபா மக்கள் பலியாகியுள்ளனர்.

நியூயார்க்கிலே நிறுத்தப்பட்டிருக்கும் அமெரிக்க மோஹினியின் சிலை தனது வலது கரத்திலே ஏந்திக் கொண்டிருக்கும் எரிகொள்ளியை எந்த வினாடியும் கியூபாவின் மீது வீசத் தயாராயிருக்கிறாள். அண்மைக் காலத்தில் கியூபாவிலே ஏற்பட்ட நெருக்கடி தீர்ந்துபோகவில்லை; தணிந்திருக்கிறது. ஆமாம்! யுத்தம் தவிர்க்கப்பட்டதேயன்றி சமாதானம் அங்கு நிலவவில்லை. கலகப் படைகள் மும்முனைகளிலே இறக்கப்படுவதாகப் பத்திரிகை ஹேஸ்யங்கள் பகர்கின்றன.

ஆனால் ஒன்று மட்டும் உறுதி! கியூபாவின்மீது அமெரிக்க ஏகாதிபத்தியம் மறைமுகமாகவோ நேரடியாகவோ கை வைத்தால் போதும்! உலகின் அனைத்து மூலைகளும் எழுந்து நிற்கும். கடல்கள் கைகோர்த்து கர்ஜிக்கும். நதிகள் வரண்டுபோய், பாலைவனங்கள் நெருப்பைக் கக்கும். கீழ்வானத்திலே அப்போது கிளர்ந்து எழும் காலாக்கினி மேல் உலகைச் சுட்டெரிக்கும்! இந்த உற்பாதங்களுக்குத் தன்னைப் பாத்திரமாக்க அமெரிக்கா எண்ணுமானால்? இதை அவர்களே தீர்மானிக்கட்டும்.

ஆகவே, கியூபா என்ற அந்தப் புரட்சி ரோஜா வசந்த காலக் காற்றிலே தலைசாய்ந்தது—சாந்தியிலே தனது சரீரத்தைத் தோய்வித்து, சமாதான சங்கீதத்தை இனிமையாக இசைத்துவாறே நடைபோடுகிறது. இந்த நடையிலே புரட்சியின் வீச்சும் ஜ்வாலிக்கிறது. எல்லாவற்றிற்குமேலாக மார்க்ஸிஸ-லெனினிஸத்தின் உள் சாரம் இருக்கிறது. எனவே இந்த ஜனவரி 1ல் அதை வாழ்த்துகிறோம். பூமியின் திருவே! புரட்சியின் உருவே! நீ வாழ்கவென்று!

★ ★ ★ ★ ★ ★ ★

டிஸ்றிக்ட் மாநாடுகள்

7-வது காங்கிரஸுக்கு பேராதரவு

இலங்கை கம்யூனிஸ்ட் கட்சி காலி, கேகாலை, பதுளை டிஸ்றிக்ட் கமிட்டிகள் அண்மையில் நடத்திய டிஸ்றிக்ட் மாநாடுகளில், 7-வது காங்கிரஸை பூரணமாக ஆதரித்து தீர்மானங்கள் நிறைவேற்றப்பட்டன.

பதுளை மாவட்டத்தில் திரிபுவாதிகள் பூரணமாக இல்லாமலிருப்பது இங்கு குறிப்பிடத்தக்கதாகும்.

அதோடு, திரிபுவாதத் தலைவர்கள் எவரையுமே பதுளை, பண்டாரவளை மாவட்டங்களுக்கு அழைப்பதில்லை என இம்மாவட்டக்கிளை ஏகமனதாகத் தீர்மானித்து.

காலி டிஸ்றிக் மாநாட்டில் புதிய டிஸ்றிக்ட் கமிட்டி யொன்று தெரிவுசெய்யப்பட்டது.

அரசியல் அவகுப்பு

(ஒருநாள் பூராவும் நடைபெறும்)

தொழிற்சங்க, பெக்டரிக் கமிட்டி, கிளைச்சங்கத் தலைவர்களுக்கும், முக்கிய உறுப்பினர்களுக்கும் ஒரு நாள் பூராவும் நடத்தப்படும் அரசியல் வகுப்பு. எதிர்வரும் 13-1-63 திங்கட்கிழமை காலை 9 மணிக்கு, டரட் ரோட்டிலுள்ள செஞ்சிலுவை மண்டபத்தில் நடைபெறும்.

பொருள்:

இன்றுள்ள முரண்பாடுகள் என்ன?

மாலையில் விசேஷ சினிமாப் படம் காண்பிக்கப்படும்.

முக்கிய குறிப்பு:

உள் நுழைவுப் பத்திரம் பெற பெக்டரிக் கமிட்டி செயலாளர்கள் உடனடியாக சி.டி.யு.எப்.புக்கு விண்ணப்பிக்கவும்.

★ ★ ★ ★ ★ ★ ★

சமூக வரலாற்றை நிர்ணயிப்பது

வர்க்கப் போராட்டமே!

இம் மார்க்ஸிஸ-லெனினிஸ உண்மையை தெளிவாக எடுத்துரைக்கும் சிறிய நூல்

சமூகமும் சரித்திரமும்

கிடைக்குமிடம்: விலை சதம் 40

யாழ் புத்தக நிலையம், ஸ்டேஷன் சந்தி, யாழ்ப்பாணம்

சி.டி.யூ.எப். 123, யூனியன் பிளேஸ் கொழும்பு-2.

வளரும் வாலிபர் இயக்கம்

வேரஹெர

புரட்சிப் படையின் புதிய அங்கம்

"1935-ம் ஆண்டு முதல் இடதுசாரி இயக்கம் பற்பல முக்கிய போராட்டங்களில் தீவிரமாகப் போராடியதன் காரணமாகவே, 1956-ல் பிற்போக்குஆட்சியைநம்மால் ஒழித்துக்கட்ட முடிந்தது. ஆனால், இன்று சிலர் போராட்ட உணர்வையும், புரட்சிகரப் போக்கையும் உதறித் தள்ளிவிட்டுப் பாராளுமன்றத்தைத் தஞ்சமெனக் கொள்ள ஆரம்பித்துள்ளனர். இவர்களுக்குப் புரட்சிகர வாலிபரியக்கம் சரியான பாடம் புகட்டி சரியான வழிக்கு, மார்க்ஸிஸ—லெனினிஸ புரட்சிகரப் பாதைக்கு இட்டுச்செல்ல வேண்டும். இந்தப் பொறுப்பான கடமையை வெற்றிகரமாகச் செய்ய சகல வாலிபர்களும் எமது சம்மேளனத்திற்குப் பூரண ஆதரவு தர முன்வரவேண்டும்."

இவ்வாறு, வேரஹர வாலிபர் சங்கத்தின் அங்குரார்ப்பணக் கூட்டத்தில் விசேஷ உரை நிகழ்த்திய இலங்கைக் கம்யூனிஸ்ட் மற்றும் முற்போக்கு வாலிபர் சங்க சம்மேளன கொழும்பு மாவட்டக்கிளைத் தலைவர் தோழர் கே. ஜஸ்டின் பெர்னாண்டு குறிப்பிட்டார்.

சம்மேளனத்தின் கொழும்பு மாவட்டக் கமிட்டியின் பொதுச் செயலாளர் தோழர் ஜெயசோம விஜயத்திலக்கா பேசுகையில், திரிபுவாதிகளுக்கு எதிரான போராட்டத்தில் ஈழத்து வாலிபர்களின் பங்கு குறித்துப் பேசினார்.

கூட்டத்தில் தோழர்கள் கே.ஆர். வில்சன் (இ.போ.ச. கிளை பொதுச் செயலாளர்) டீ.பி. சூரசேனா, ஏ. நவரத்தினராஜா, எம்.எம். தர்மதாஸா (இ. போ. ச. கிளை உதவி-செயலாளர்) ஆகியோரும் சொற்பொழிவாற்றினர்.

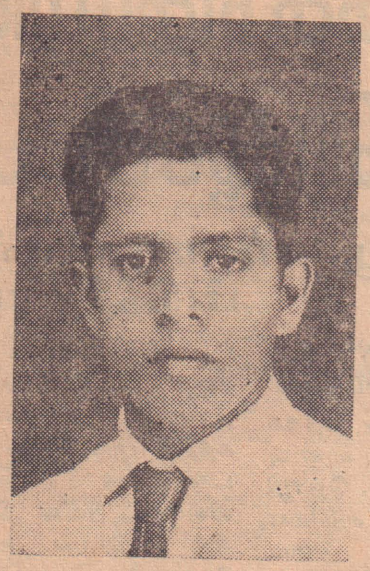

தோழர் கே. ஜஸ்டின் பெர்னாண்டு

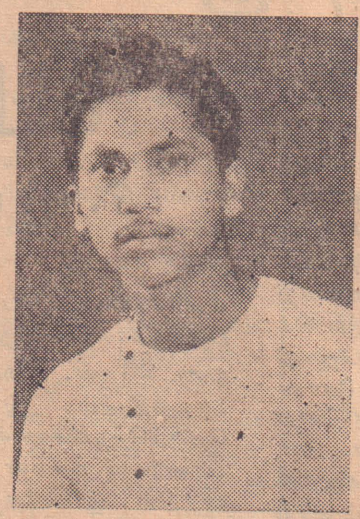

தோழர் ஜெயசோம விஜயத்திலக்க

இவ்வாண்டு நிர்வாகஸ்தர்களாகக் கீழ்வருவோர் தெரிவு செய்யப்பட்டனர்:

போஷகர்: கே. ஆர். வில்சன், தலைவர்: டீ. பி. சூரசேனா, உப-தலைவர்: கே.ஜி. எல். சிரிப்பால, செயலாளர்: எம்.எம்.பி. தர்மதாஸ, உப-செயலாளர்: டபிள்யூ. டியுடர் டிமெல், பொருளாளர்: எஸ். பி. தர்மபால, வாசிகசாலை அதிகாரி: சி.சி. சோமதாஸ.

காரியக் கமிட்டிக்கு தோழர்கள் சி.ஏ.டபிள்யூ.பெர்னாந்து, எஸ். பி. நாமரத்தினா, ஆர். எம். குணரத்தினா, ஏ. நவரத்தினராஜா, கே. கிருஷ்ணன் ஆகியோர் தெரிவுசெய்யப்பட்டனர்.

குருநாகலை

திரிபுவாதிகளுக்கு இடமில்லை

இலங்கை கம்யூனிஸ்ட் மற்றும் முற்போக்கு வாலிபர் சங்க சம்மேளனத்தின் குருநாகலை எங்குமுள்ள சகல கிளைகளினதும் மாவட்டக் கிளைக் கூட்டம் அண்மையில் நடைபெற்றது.

கீழ்வரும் தீர்மானங்கள் ஏகமனதாக எடுக்கப்பட்டன:

1. மார்க்ஸிஸ-லெனினிஸ லட்சியங்களுக்கும், கோட்பாடுகளுக்கும் வஞ்சகம் செய்துள்ள திரிபுவாதிகளின் தலைமையை இம்மாவட்டத்திலுள்ள சகல வாலிபர் சங்கங்களும் நிராகரிப்பதுடன், தோழர் தர்மதாஸாவின் தலைமையில் இயங்கும் வாலிபர் சம்மேளனத்திற்குப் பூரண ஆதரவு தருகிறது.
2. சம்மேளனத்தின் மத்தியக் கமிட்டியினதோ, செயற்கமிட்டியினதோ அங்கீகாரமின்றி தான்தோன்றித் தனமாக சரத் முத்தெட்டுவகம 'மௌபிமை'க்கு வெளியிட்ட அறிக்கையை இக் கூட்டம் வன்மையாகக் கண்டிக்கிறது.

வெல்லம்பிட்டி வென்னவத்தை

மார்க்ஸிஸ அறிவூட்டுவோம்

அண்மையில் நடைபெற்ற வெல்லம்பிட்டி-வென்னவத்தை கம்யூனிஸ்ட் வாலிபர் சங்கத்தின் வருடாந்திரக் கூட்டத்தில் கீழ்வரும் தீர்மானங்கள் எடுக்கப்பட்டன:

1. திரிபுவாதிகளின் தலைமையை எமது வாலிபர் சங்கம் பூரணமாக நிராகரிப்பதுடன், மார்க்ஸிஸ்ட்-லெனினிஸ்டுகளின் தலைமையிலுள்ள எமது சம்மேளனத்திற்குப் பூரண ஆதரவு நல்குகிறது.
2. பகுதி வாலிபர்களுக்கு மார்க்ஸிஸ-லெனினிஸ அறிவூட்டத் தொடர்ந்து மார்க்ஸிஸ வகுப்புகள் நடத்துவதுடன், ஒரு நூல் நிலையமும் நடத்துவது.

கீழ்வருவோர் இவ்வாண்டு உத்தியோகஸ்தர்களாகத் தெரிவு செய்யப்பட்டனர்.

தலைவர்: ஏ. ஏ. முனிதாஸ், செயலாளர்: டபிள்யூ. டி. அபேசேகரா, பொருளாளர்: எம்.ஏ.ஈ. பெரேரா.

பெருகிவரும் பேராதரவு

மட்டுவில் வடக்கு கம்யூனிஸ்ட் வாலிபர் சங்கம்

கண்டிக்கிறது

"இலங்கை கம்யூனிஸ்ட் கட்சியையும், இலங்கைத் தொழிற் சங்க சம்மேளனத்தையும், இலங்கைக் கம்யூனிஸ்ட் மற்றும் முற்போக்கு வாலிபர் சங்க சம்மேளனத்தையும் திரிபுவாத கெனமன் கும்பல் பிளந்து, சீர்குலைவு செய்யும் முயற்சியில் ஈடுபட்டிருப்பதை எங்கள் வாலிபர் சங்கம் வன்மையாகக் கண்டிக்கின்றது. அத்துடன் கம்யூனிஸ்ட் கட்சியையும், தொழிற் சங்கத்தையும், வாலிபர் சங்கத்தையும், மார்க்ஸிஸ லெனினிஸத்தையும் பாதுகாத்து, திரிபுவாதிகளை முறியடிக்க தோழர்கள் பிரேமலால் குமாரசிறி, சண்முகதாசன் ஆகியோருக்கு எங்கள் சங்கம் பூரண ஆதரவைத் தருகின்றது." என்ற இத் தீர்மானம் மட்டுவில் வடக்கு கம்யூனிஸ்ட் வாலிபர் சங்கத்தில் ஏகமனதாக நிறைவேற்றப்பட்டது.

வாழச்சேனை

பேத்தாளை(வாழச்சேனை) கம்யூனிஸ்ட் வாலிபர் சங்கம் அண்மையில் நடைபெற்ற கூட்டத்தில் திரிபுவாதிகளைக் கடுமையாகக் கண்டித்துத் தீர்மானம் நிறைவேற்றியதுடன், 'யுவசக்தி', 'தொழிலாளி' பத்திரிகைகளின் விற்பனையை இப்பகுதியில் இரட்டிப்பாக்க முடிவெடுத்தது.

நீதிமன்றத்தில் டிமிட்ரோவ்

தோழர் டிமிட்ரோவ் பல்கேரிய கம்யூனிஸ்ட் கட்சியின் தலைவர். மார்க்ஸ் முதலாளித்துவத்தை நன்கு விளக்கியதுபோல, லெனின் ஏகாதிபத்தியத்தை விளக்கியது போல ஹிட்லர் ஆட்சிக்கு வந்த போது பாலிஸத்தைப் பற்றி விளக்கியவர் டிமிட்ரோவ். பல்கேரியத் தொழிலாளர் வர்க்கத்தின் போராட்டத் தலைவனாக இருந்த வர். இரண்டாவது உலக யுத்தத்தின் போது ஹிட்லரின் நாஸிப் படைகள் அவரைப் பிடித்துச் சிறையில் கொடுமைப் படுத்தின. அவர் மீது வழக்குத் தொடுத்து நீதிமன்றத்தில் நிறுத்தின. அப்போது தோழர் டிமிட்ரோவ் கூறியது:

"பூமி சுழல்கிறது என்ற உண்மையை 17-ம் நூற்றாண்டில் விஞ்ஞானி கலிலியோ கூறினர். மரணத் தீர்ப்பை எதிர் கொண்டு நின்ற காலத்தில் கூட நீதிமன்றத்தின் முன் அந்த உண்மையை உறுதியாகச் சொல்வதில் அவர் சிறிதும் தயங்கவில்லை. ஆம், பூமி சுழல்கிறது என்று வீரகர் ஜீன செய்தார் கலிலியோ. இந்த விஞ்ஞான உண்மையைப் பின்னர் மனிதவர்க்கம் ஏற்றுக்கொண்டது. அன்று கலிலியோ சொன்னபடி கம்யூனிஸ்டுகளாகிய நாங்களும் ஆணித்தரமாகச் சொல்கிறோம். சரித்திரத்தின் சக்கரம் சுழன்று முன்னேறுகிறது. உலகப் பாட்டாளி மக்கள் முடுக்குகிற சக்கரம் சுழன்று முன்னேறிச் செல்வதை எவ்வித கொடிய அடக்கு முறையும் தடுத்து நிறுத்திவிட முடியாது. கம்யூனிஸம் முடிவாக வெற்றி காணும்வரை சரித்திரச் சக்கரம் முன்னேறிச் சுழன்று செல்லும்"

—கிரன்

★ தரமான தாள்கள்

★ அச்சுக்கு நேர்த்தியானவை

பத்திரிகைகள், புத்தகங்கள், பிரசுரங்கள்
அச்சடிக்க சிறந்த தாள்கள்

உடனடியாக விண்ணப்பியுங்கள்:

இலங்கை டிரேட் எக்ஸ்சேஞ்

மெர்கண்டைல் ஹவுஸ், 56/6, ராணி வீதி, கோட்டை.

ருவான்வலை

சீர்குலைவாளர்களை வெளியேற்றியதற்கு எமது நன்றி

அண்மையில் நடைபெற்ற ருவான்வலை கம்யூனிஸ்ட் வாலிபர் சங்கத்தின் கூட்டத்தில் கீழ் வரும் தீர்மானங்கள் ஏகமனதாக நிறைவேற்றப்பட்டன:

"மார்க்ஸிஸ—லெனினிஸத்தத்துவத்தைத் தூக்கிப் பிடிக்கும் இலங்கைக் கம்யூனிஸ்ட் மற்றும் முற்போக்கு வாலிபர் சங்க சம்மேளனத்தை சில திரிபுவாதிகள் சீர்குலைக்க முனைகின்றனர். இவர்களின் சூழ்ச்சிகளுக்கு ஈழத்து வாலிபர்களும், உண்மையான மார்க்ஸிஸ்ட்-லெனினிஸ்டுகளும் ஒரு போதும் இடம் தரமாட்டார்கள்.

"சீர்குலைவுக் கூட்டத்தை எமது தாய்ச் சம்மேளனம் வெளியேற்றியதை இக் கூட்டம் பூரணமாக அங்கீகரிப்பதுடன், இந்த நடவடிக்கையை உரிய காலத்தில் எடுத்தமைக்கு நன்றியும் செலுத்துகிறது."

கம்யூனிஸ்ட் வாலிபர் சங்க சம்மேளன கேகாலை மாவடக் கமிட்டி தலைவர் எஸ். பெர்ணாண்டு கூட்டத்தில் உரை நிகழ்த்தினர்.

தொழிலாள

குமுறும் ஆசியாவில் காட்டி
கயவர்களுக்கு இடமில்லை
ஆசிய, ஆப்பிரிக்க தொழிலாளர்களின் பேரெழுச்சி பரவுகிறது

சி. டி. யூ. எப். மாநாட்டில் இந்தோனேஷியப் பிரதிநிதி முழக்கம்

இங்கு கூடியுள்ள இலங்கையின் சிறந்த புதல்வர்களுக்கும் புதல்விகளுக்கும், அவர்கள் மூலமாக சிறந்த புரட்சிகர வரலாறு கொண்ட இலங்கைத் தொழிலாளி வர்க்கத்திற்கும், 32 லட்சம் சொப்ஜி அங்கத்தவர்களின் சார்பில் உள்ளம் கனிந்த வாழ்த்துக்களைத் தெரிவிக்க அனுமதிதாருங்கள்.

தோழர்களே! இங்கு நிகழ்த்தப்பட்ட பேச்சுக்களையும், சமர்ப்பிக்கப்பட்ட அறிக்கைகளையும் மிகவும் ஆவலுடன் நான் கவனித்தேன். சில பகுதியினரின் தொழிலாளர் விரோத, துரோகச் செயல்களுக்கு மத்தியில் இலங்கைத் தொழிலாளி வர்க்கம் இ. தொ. ச. சம்மேளனத்தின் தலைமையில் மாபெரும்வெற்றிகளைப்பெற்றிருக்கிறார்கள் என்பதை அறியும்பொழுது நான் மிகவும் ஆனந்தமடைகிறேன்.

கடந்த காலங்களில் காணக்கிடக்கும் நீண்டகால வங்கி ஊழியர்களின் மூன்றுமாத வேலைநிறுத்தம், இ. போ. ச. தொழிலாளர்களின் 17 நாள் வேலைநிறுத்தம், வெள்ளவத்தை ஆலைத் தொழிலாளர்களின் 126 நாள் வேலைநிறுத்தம் போன்றவற்றில் தொழிலாளர்கள் காட்டிய உறுதியான வீரத்திற்கு, உறுதிக்கு, மனதிடத்திற்கு, ஐக்கியத்திற்கு எங்கள் பெருமதிப்பை, ஆதரவைத் தெரிவிக்க இடம் தாருங்கள்.

போராட்டமே ஒரே வழி

தொழிலாளி வர்க்க அரசாங்கத்தையும், சோஷலிஸத்தையும், சமாதான போராட்டங்களின் மூலம் மாத்திரம் பெற்றுவிடமுடியும் என்ற வீண் எண்ணத்தில் மூழ்கிக் கிடக்காத இலங்கைத் தொழிலாளி வர்க்கத்தின் மகோன்னத புரட்சிகர வரலாற்றை இவை காட்டுகின்றன. மக்கள் எழுச்சியைத் தவிர்த்த வேறு வழிகளில் பெரும் மாற்றங்களை ஏற்படுத்தியதற்கு ஒரு சான்று கூட உலக சரித்திரத்தில் கிடையாது.

தொழிலாளர்களின் கோரிக்கைகள் தகுந்த காரணங்களைக் கொண்டதாக, நீதியானதாக இருந்தாலுங் கூட, போராட்டங்களின் மூலம் தான் அவற்றைப் பெற்றெடுக்க முடியும்.

கடந்த மாநாட்டின் பின் இ. தொ. ச. ச. மிகப்பெரிய வளர்ச்சியைப் பெற்றிருப்பதைக்காண பெரிதும்மகிழ்ச்சியடைகிறேன். வேறு எந்தக் காலத்திலும் இவ்வளவு பெருந்தொகையான தொழிலாளர்கள் உங்கள் சம்மேளனத்தில் இணைந்தது கிடையாது. இந்த நிலையில் நண்பரும் எதிரியும்கூட இலங்கைத் தொழிற்சங்க சம்மேளனம் தான் இலங்கையில் பரந்த அதிக அங்கத்துவம் பெற்ற மிகப்பெரிய தொழிற்சங்க மத்திய ஸ்தாபனம் என்ற உண்மையை ஏற்றுக்கொள்கிறார்கள்.

இப்பெரும் வெற்றிகளுக்குக் காரணம் இ. தொ. ச. ச. சிறந்த தலைமையும் போராட்ட உணர்வுமிக்க ஊழியர்களும், குறிப்பாக உலகம் பூராவும் தொழிலாளி வர்க்கத்தின் புரட்சிகரப் போராட்டங்களுக்கு பேராபத்தாக விளங்கும் நவீன திரிபுவாதத்திற் கெதிரான உறுதியான போராட்டமுமாகும்எனத்திடமாக நம்புகிறோம்.

திரிபுவாதிகளின் சீர்குலைவு வேலை

ஆகவே தோழர்களே! சோப்ஜியினுடைய, முழு இந்தோனேஷிய தொழிலாளி வர்க்கத்தினுடைய அன்பு வணக்கங்களைச் செலுத்த அனுமதி வேண்டுவதோடு, எங்களுடைய சம்பூரண ஆதரவையும் தெரிவித்துக்கொள்கிறேன்.

நெடுங்காலமாக ஆவலுடன் எதிர்பார்த்திருந்த ஆசிய ஆபிரிக்க தொழிலாளர் மாநாட்டைக் கூட்டுவதற்கு நீண்ட போராட்டம் ஒன்றை திரிபுவாதத்திற்கு எதிராகப்போராடவேண்டியிருந்தது. அப்போராட்டங்களின்போது மாஸ்கோ—பிராக்—பெல்கிரேட்—கெய்ரோ—புதுடெல்லி—டோக்கியோ ஆகியவை நன்கு ஒன்றிணைந்திருப்பதை வெகு தெளிவாகக் காணமுடிந்தது.

அச் சண்டைகளையெல்லாம் ஒவ்வொன்றாகக் கூற நான் மிகவும் விரும்பிய பொழுதிலும், அதன் மூலம் உங்கள் பொன்னான நேரத்தை நான் வீணாக்க விரும்பவில்லை. ஏனெனில் அப்போராட்டங்களின் போதெல்லாம் நானே நேரி கலந்துகொண்டேன். ஆ தோழர்களே! முதலில் திரி வாதிகள் இம் மாநாட்டை ஆசிய ஆபிரிக்க தொழிலாளர் மாநாட்டிலிருந்து மாற்றி நடு நிலை தொழிற்சங்கம் என்பவற்றின் மாநாடாக்க அல்லது நீங்கள் எப்படி அழைக்க விரும்புகிறீர்களோ அவ்வித மாநாடாக்க முயன்றனர். இவ்வித காலகட்டங்களில் எவ்விதம் ஓர் பரந்த மக்கள் இயக்கம் நடுநிலை சார் பற்றதாக இருக்க முடியும். இப்பொழுதுள்ள நிலையில் ஒன்றில் ஏகாதிபத்தியத்தின் பக்கம் அல்லது ஏகாதிபத்திய எதிர்ப்புப் பக்கம் என இரண்டு தான் இருக்க முடியும். இடதுசாரிக் கொள்கைக்கும் வலதுசாரி கொள்கைக்கும் சரிசமனாக நடுவில் இருப்பது முடியாத காரியம். அதற்குக் கருத்தே கிடையாது. இது முடியாமல் போகவே ஆசிய ஆபிரிக்க மாநாடு ஒரு பிரிவினைக் கருத்துடையது, தவறானது, குறுகிய நோக்கமுடையது என்று கூறி ஆசிய ஆபிரிக்க லத்தீன் அமெரிக்க மாநாட்டைக் கூட்ட முயன்றனர். இந்த வாதத்திற்கும் எங்கும் இடமிருக்க வில்லை. ஏனெனில் எந்த மூளையுள்ள மனிதனுக்கும் லத்தீன் அமெரிக்க தொழிற் சங்கங்கள் வளர்ந்து பக்குவமடையவில்லை என்பது தெளிவு.

பின்பு வேறு ஒரு வழியைக் கையாண்டார்கள். தங்களுடைய முழுச் சக்தியையும் பிரயோகித்து, பங்குபற்றும் நாடுகளை தம்வசப்படுத்தி இந்தோனேஷியா பிரேரித்த 8 ஆசிய, 7 ஆபிரிக்க நாடுகள் என்பதை மாற்ற முனைதபார்கள். இம் முயற்சியும் அவர்களுக்கு அவ்வளவு பழிக்க வில்லை. முடிவில் பத்து ஆசிய ஆபிரிக்க நாடுகள் மாநாடு அமைப்புக் குழுவில் இடம் பெற்றன.

கீழ்த்தர சதிகள்

இதற்கிடையில் உலகத் தொழிற்சங்க சம்மேளன விசேஷ ஆலோசனைக் குழுக் கூட்டத்தில் சொப்ஜி கடுமையாகத்தாக்கப்பட்டது. ஆசிய ஆபிரிக்க தொழிலாளர் மாநாட்டைக் கூட்டும் பொறுப்பை தமது ஆதிக்கத்

அரியவாய்ப்பு எண்ணத் தெரிந்தால் வெற்றி நிச்சயம்

கீழே உள்ள படம் என்ன தெரியுமா?

சி. டி. யூ. எப்.பின் 16-வது மாநாட்டின் முதல் நாள் எம். ஜி. மெண்டிஸ், மாநாட்டு மண்டபத்திலிருந்து விரல்விட்டு எண்ணக் கூடிய சிலருடன் வெளி ஏறிச் சென்று 91, கொட்டா ரோட்டிலுள்ள சுகீஸ்வர மண்டபத்தில் நடத்திய 'பிரபல' கூட்டத்தின் பூரண தோற்றமே இப்படம்.

வெளி ஏறிச் சென்றவர்களுடன், 91, கொட்டா ரோடிலுள்ள சில முழு நேர ஊழியர்களும், திரிபுவாத மத்தியக் கமிட்டி அங்கத்தவர்களும், கூலிக்குக் கொண்டுவரப்பட்ட காடையர் கூட்டமும்- எல்லாம் சேர்ந்ததுதான் இந்தக் கூட்டம்.

இந்தக் கூட்டத்தை திரிபுவாதிகளின் ஊதுகுழலான மௌபிமையும், 'தேசாபிமானி' யும் 'மிகப் பெரிய' மாநாடாக வர்ணித்ததுடன், சில திரிபுவாதத் தலைவர்கள் இந்தக் கூட்டத்தில் 500 பேர் கலந்துகொண்டதாக முதலாளித்துவப் பத்திரிகைகளுக்கு அறிக்கையும் விட்டுள்ளனர்.

புளுகுணிக் கூட்டத்தின் படு பொய்யை 'கையும்மெய்யுமாக' அம்பலப்படுத்தவே இந்தப் படத்தை இங்கு பிரசுரித்துள்ளோம்.

இது வெறும் படமல்ல; போட்டிப் படம். இந்தக் கூட்டத்தில் மொத்தமாக எத்தனை பேர் உள்ளார்கள். கூர்மையாகக் கவனியுங்கள். உங்கள் தொகையை உடனடியாக 'கம்கருவா' பத்திரிகை ஆசிரியருக்கு அனுப்பித் தாருங்கள். சரியான விடை தரும் நண்பர், ரூ. 100/- பெறும் அதிருஷ்டசாலியாவார்.

திரிபுவாதப் பொய்யர்களை அம்பலப்படுத்தும் போட்டியில் இன்றே ஈடுபடுங்கள்.

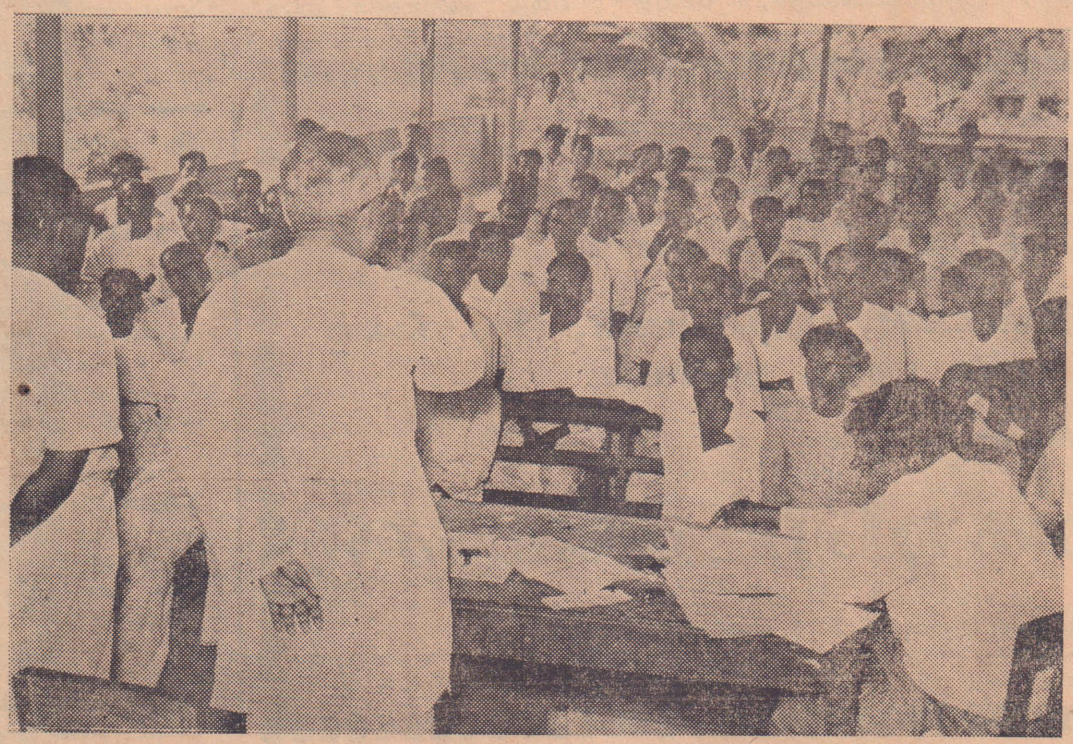

...ட்டிக்கொடுக்கும்

...திற்குள் பெறுவதற்கு திரிபுவாதிகள் மிகவும் தீவிரமாக தமது சக்திகளையெல்லாம் ஒன்றுதிரட்டி வேலை செய்ததனர். இக் கடமையை நிறைவேற்ற ஆசிய ஆபிரிக்க ஒற்றுமை இயக்கத்தை அவர்கள் பயன்படுத்த முனைந்தனர். இதற்கான தீர்மானம் சைபிரஸ்சின் தலைநகரான நிக்கோஷாவில் செப்டம்பர் 10-12ம் திகதிகளில் நடைபெற்ற செயலாற்றுக் குழுக் கூட்டத்தில் வாக்குப் பலத்தால் ஆசிய ஆபிரிக்க தொழிலாளர் மாநாட்டை ஆசிய ஆபிரிக்க ஒற்றுமை இயக்கத்தின் நிரந்தர செயற்குழுவால் கூட்டப்படவேண்டும் எனத் தீர்மானித்தனர். அக்கூட்டத்தில் இந்தோனேஷியப் பிரதிநிதியாக நான் கலந்துகொண்டேன். அதனால் உண்மையில் நடந்ததென்ன என்பதைக் கூறமுடியும். அக் கூட்டத்தில் 24 நாடுகள் கலந்துகொண்டன. கடுமையான விவாதத்தின் பின் இப்பிரச்சினை வாக்குக்கு விடப்பட்ட பொழுது 7 நாடுகள் ஆதரவாகவும், நாலு நாடுகள் எதிராகவும், மற்ற நாடுகள் அதாவது அரைவாசிக்கு மேலாக, 13 நாடுகளின் நிலை என்ன என்பதுபற்றிக் கேட்கப்படவில்லை.

அவர்கள் 1, 2, 3, 4—7 வாக்கு ஆதரவு எனவும், 4 வாக்கு எதிராக எனவும், தீர்மானம் அமுலுக்கு வந்துவிட்டதாகவும், சரியான ஜனநாயக முறையில் தீர்மானிக்கப்பட்டதாகவும் கூறினர்.

சிறிது சிந்தியுங்கள். இந்தக் கட்டுப்பாடற்ற எந்தவித அங்கத்தவர்களையும் பெற்றிருக்காத, தன்பின் பொதுமக்களை கொண்டிராத நன்கு வளர்ந்து நல்ல முறையில் அணிதிரட்டப்பட்ட தொழிற்சங்க இயக்கத்துடன் எவ்வித தொடர்பு மற்ற இவ்வியக்கம், ஆசிய ஆபிரிக்க தொழிலாளர் மாநாட்டைக் கூட்ட முடிவுசெய்தது. தொழிலாளர்களின் இயக்கம் சுயமான சுதந்திரமானது. ஆகவே அவர்களுடைய வேலைகளில் தலையிட எவருக்கும் எந்த இயக்கத்திற்கும் உரிமை கிடையாது. ஆசிய ஆபிரிக்க தொழிலாளர்களாலேயே கூட்டப்பட்டு அவர்களாலேயே நடத்தப்படவேண்டும்.

இலங்கைத் தூதுக் குழு

கடைசியாகஅவர்கள்ஜகர்த்தாவில் நடைபெற்ற ஆசிய ஆபிரிக்க தொழிலாளர் மாநாடு தயாரிப்புக் கூட்டத்தை முறியடிக்க பல முயற்சிகள் எடுத்தார்கள். ஆசிய ஆபிரிக்க தொழிலாளர் மாநாட்டு அழைப்புக் குழுவில் உலக தொழிற்சங்க சம்மேளனப் பிரதிநிதி, ஆசிய ஆபிரிக்த ஒற்றுமை இயக்கப் பிரதிநிதி ஆகியோருக்கு இடம் கொடுக்கவேண்டும் என்ற ஏற்றுக் கொள்ளப்பட முடியாத பல பிரேரணைகளை முன் வைத்து வலியுறுத்தினார்கள். மாநாட்டு அறிக்கைகள், மொழி பெயர்ப்புகள் பற்றி, அவ்விதமான வேறு சிலபற்றி, சில நுணுக்கமான காரணங்களுக்காக எதிர்ப்புத் தெரிவித்தனர். அதிலும் கேவலமான முறையில் வந்திருந்த பிரதிநிதிகளுக்கு அவர்கள் செய்தது அவற்றிலொன்று. அப் பிரதிநிதிக் கோஷ்டியினை பிளவுபடுத்தக் கடுமையான முயற்சி எடுத்தார்கள். ஆனால் தோழர் பிரேமலால் குமாரசிரியின் சிறந்த தலைமையின் காரணமாக முடிவு மற்றப் பக்கமாக இருந்தது. பிளவுக்குப் பதிலாக முழு இலங்கைக் கோஷ்டியும் மேலும் ஐக்கியப்பட்டு உறுதி பெற்றது. இதே நிலை பிலிப்பைன்ஸ் கோஷ்டிக்கும் ஏற்பட்டது. அவர்கள் பிளவுபட்டு வந்தார்கள், திரிபுவாதிகளைச் சந்தித்தபின் ஒற்றுமைப்பட்டு ஒரு கோஷ்டியானார்கள்.

தோழர்களே! நிக்கோஷெவில் அவர்கள் ஆசிய ஆபிரிக்க தொழிலாளர் மாநாட்டை ஜகர்த்தாவில் நடத்தாமல் வேறு இடத்திற்கு மாற்ற முனைந்தார்கள். ஏனெனில்ஜகர்த்தாவில் நடைபெறும் எல்லா சர்வதேசிய மாநாடுகளிலும், நவீன திரிபுவாதிகள் சம்பூரணமாக முறியடிக்கப்பட்டு புரட்சிக்கொடி எப்பொழுதும் உயர்த்தப்பட்டது என்பது அவர்களுக்கு நன்கு தெரியும். முன்பு நடைபெற்ற பத்திரிகையாளர் மாநாடு, எழுத்தாளர் மாநாடு இவ்விதம்தான் அமைந்தன. இனிமேல் எதிர்காலத்தில் நடைபெறும் மாநாடுகளும் இவ்விதம்தான் அமையும்.

தோழர்களே! திரிபுவாதிகளுக்கு எதிராகக் கடுமையாக நாம் போராட வேண்டும். இதனால் எங்களுடைய முதல் எதிரி மாறிவிட்டதென்பதல்ல கருத்து. ஏகாதிபத்தியம் முக்கியமாக அமெரிக்க ஏகாதிபத்தியம் பழைய—புதிய—நவீன காலனி ஆதிக்கம்தான் இன்றும் ஆசிய ஆபிரிக்க தொழிலாளர்களின் பொதுமக்களின் முதல் எதிரியாக விளங்குகிறது. ஏகாதிபத்தியம் புதிய ஓர் பண்பை புதிய உடையை அணியப் பார்க்கிறது. அதனால்தான் நவீன காலனி ஆதிக்கம் எந்த விதத்திலும்காலனி ஆதிக்கத்திலும் குறைந்த அளவில் உலக சமாதானத்திற்கு பாதுகாப்பிற்கு ஆபத்தாக விளங்கவில்லை. ஏகாதிபத்தியத்தை,காலனி ஆதிக்கத்தை முற்றாக ஒழித்துக்கட்டுவதின் மூலம்தான் ஆசிய ஆபிரிக்கலத்தீன் அமெரிக்க மக்கள் தங்கள் சுதந்திரத்தை, பாதுகாப்பை சமாதான உலகில் பாதுகாக்க முடிபும். ஆதலால் ஏகாதிபத்தியத்திற்கு, காலனி நவீன காலனி ஆதிக்கத்திற்கு எதிராக, மேலும் தீவிரமாக ஆசிய ஆபிரிக்க தொழிலாளர் பொதுமக்கள் தங்கள்பொதுப் போராட்டங்களை வளர்க்க வேண்டும். அதனால்தான் தோழர்களே! இப்பொழுதிருந்து மேலும் கூடுதலாக நாம் ஒன்றுபட்டு, ஒத்துழைத்து தோளோடு தோள் சேர்ந்து சமாதானத்தை, பூரண தேசிய விடுதலையை, ஜனநாயகத்தை, சோஷலிஸத்தை நோக்கி முன்னேறுவோம்.

★ ★ ★ ★ ★ ★ ★ ★ ★ ★

திரிபுவாதிகளின் நவீனதிரி(பு)க்குறள்

பகர முதல நினைப்பெல்லாம் பாராளு
மன்றம் முதற்றே உலகு-

வெல்லுக வெல்லிற் தேர்தலிலே வெல்லற்க
புரட்சியில் தோழனே கேள்.

திரிபுரைத்து மார்க்சுக் கெதிருரைத்து தேர்தலிலே
தெரிவுற்றால் போதும் அறி.

கத்து கழுத்தறு காட்டிநீ கொடுத்தபின்
நிற்கத் தேர்தலே தகும்.

'எம்பி' மக்களுக் காற்றும் உதவி அம்மக்கள்
ஏன் தேர்ந்தோம் கொல் என்னுஞ் சொல்.

புரட்சி எனப்படுவது யாதெனில் கூட்டத்தில்
கெனடிக்குக் கண்ணீர் வடிப்பதே!

மார்க்ஸ் உரைத்த தத்துவத்தை திரித்துரைக்கும்
கும்பலுக்கு
குருஷ்சேவே உற்ற குரு.

காட்டிக் கொடுப்பதில் கை தேர்ந்த குருஷ்சேவை
கொட்டாறோட் கோயிலில் வை.

புரட்சியில் வெற்றிதான் பெறினும் பாராளு
மன்றத்தில் தோற்றல் பெரிது.

சொல்லுக சொல்லிற் பயனற்ற சொல்லற்க
மார்க்ஸ்—லெனின் சொல்லிய சொல்.

—சுபத்திரா

★ ★ ★ ★ ★ ★ ★ ★ ★ ★

ஒரு வார்த்தை

விளக்குமாற்றுக்கு பட்டுக் குஞ்சம்!

சில வாரங்களுக்கு முன் நடைபெற்ற இலங்கை அச்சுத் தொழிலாளர் சங்கக் கமிட்டிக் கூட்டத்தில், வீரகேசரி தொழிலாளரைக் காட்டிக் கொடுத்து 'பிரபல' பெயர்வாங்கிய அர்னோலிஸ் அப்புஹாமி (இவர் இலங்கைக் கம்யூனிஸ்ட் கட்சியின்பொருளாளராவார்) தனது வாயை நீட்டி நிமிர்த்தி மணிமொழிகளை அள்ளி அள்ளிக் கொட்டினாராம்.

இந்த ''மறக்கமுடியாத'' மொழிகளை சென்ற மாத ''யுவசக்தி'' பூரண விபரத்தோடு வெளியிட்டிருந்தது.

வீரகேசரி 'பேமஸ்', சமீபத்தில் மூன்று அச்சுத் தொழிலாளர்களைக் காரணமின்றி வெளியேற்றிய லங்கா பிரஸ் முதலாளி, ஆனால், கள்ளத்தனமாக ஊர்பேர் தெரியாத அச்சுத் தொழிலாளர்களால் தெரிவு செய்யப்பட்டதாகக் கூறப்படும்-போலிஅச்சுத் தொழிலாளர்சங்க செயலாளர்-அர்லிஸ் அப்புஹாமியின் பொன்மொழி என்ன?

'கடந்த 20-வது ஆண்டு காலத் தனது தொழிற் சங்க வாழ்வில்,தொழிலாளர் மத்தியில் அவர் தன்னை கம்யூனிஸ்ட் என்று காட்டிக்கொள்ளவில்லையாம்!'

சண்முகதாசனும்,இன்றைய புரட்சிகர சி.டி.யூ.எப். தலைமையும் இந்தத் தவறை செய்து விட்டனராம்.

அர்னோலிஸ் அப்புஹாமியின் இந்த சா ஓலம், தற்செயலானது என்று எண்ணினோம். ஆனால், சி.டி.யூ.எப்பை விட்டு ஓடியதிருவாளர் எம்.ஜி.மெண்டிஸ், கொட்டா ரோட்டில் நிகழ்த்திய ஒரு உரையில், ''கட்சி சார்பற்ற, சுதந்திர தொழிற் சங்கமொன்று'' அமைக்கப் போவதாக விடுத்திருக்கும் அறிக்கை, ஒரு புறம் விசித்திரமாகவும், மறுபக்கம் வேதனை தரத்தக்கதாகவும் அமைந்துள்ளது.

இலங்கையிலுள்ள சகல கட்சிகளும், தமது சொந்த தொழிற் சங்கங்களை நடத்தும் இவ்வேளையில், கம்யூனிஸ்ட் கட்சியின் திரிபுவாதத் தலைமைக்கு சுதந்திரத் தொழிற் சங்கம் நடத்தப் புது ஞானோதயம் எப்படிப் பிறந்ததோ அறியோம்?

தொழிற் சங்கங்கள் கட்சிக் கட்டுப்பாடின்றி சுதந்திரமாக இயங்க வேண்டுமென்று வலியுறுத்தும் திருவாளர் மெண்டிஸ், கம்யூனிஸ்ட் கட்சி திரிபுவாதத் தலைமையின் கட்டளையை மீறி, 22 ஆயிரம் பஸ் தொழிலாளர்களைக் காக்கச் சென்று, முடிவில் கட்சியினால் தேழர் சண்முகதாசன் வெளியேற்றப்பட்டதை மறத்துவிட்டார்போலும்!

அர்னோலிஸ் அப்புஹாமியின் மணிமொழியும், மெண்டிஸின் புது மொழியும் ஒன்றைத் தெளிவுபடுத்துகின்றன. ஆம், கம்யூனிஸ்ட் கட்சியிலுள்ள திரிபுவாதத் தலைமை, கம்யூனிஸ்ட் கட்சியை மட்டுமின்றி, அதன் சித்தாந்தத்தையும், வர்க்க அடிப்படையையும் மறக்க முற்பட்டிருக்கிறது.

இனிமேல், கம்யூனிஸ்ட் கட்சியிலுள்ள திரிபு வாதத் தலைவர்கள், தொழிலாளர்களுக்காகப் போராடும் போது, கம்யூனிஸ்டுகளாகப் போராடமாட்டார்கள்; சுதந்திர, சுயம் பிரகாச தொழிற் சங்கவாதிகளாகத்தான் போராடுவார்கள். தொழிலாளர்களின் போராட்டங்களுக்காக கம்யூனிஸ்ட்கட்சி மூச்சுக் கூடவிடாது. அது சுதந்திர, சுயேச்சை தொழிற் சங்க விவகாரம்!

அப்படியானால், 'கம்யூனிஸ்ட் கட்சி தொழிலாள வர்க்கத்தின் முன்னணிப்படை' என்ற மார்க்ஸிஸக் கோட்பாட்டின் கதி? அதோ கதிதான்!

திருவாளர் மெண்டிஸின் புதுக் குரலுக்குக் காரணமுண்டு. போராட்ட வரலாற்றுக்கும், புரட்சிகர வளர்ச்சிக்கும் புகழ்மிக்க சி.டி.யூ.எப்பை சீர்குலைக்க, சின்னாபின்னப்படுத்த மெண்டிஸும் திரிபுவாதிகளும் உருவாக்கியிருக்கும் சதித் திட்டத்திற்கு இன்று பூரண ஆதரவு தருபவர்கள், கம்யூனிஸ்டுகளல்ல. மாறாக, சில கிளையூனியன்களிலுள்ள யூ.என்.பி, சுதந்திரக்கட்சி, மற்றும் பிற்போக்குக் கூட்டமாகும். கம்யூனிஸ்ட் கட்சி என்று கூறினால், இவர்களின் ஆதரவு கிடைக்காது என்று அஞ்சுகிறார் மெண்டிஸ். 'விளக்குமாற்றுக்குப் பட்டுக் குஞ்சம் கட்டினாற் போல' தொழிலாளர் துரோக சதிக்கு மணியாரம் கட்ட முயற்சிக்கிறார் மெண்டிஸ்.

போலி வேஷத்திற்கு தொழிலாளர்கள் அடிபணியும் காலம் மலையேறிவிட்டது.

சாட்டை

கியூபாவின் புரட்சி ஏடுகள்

'ஹோயை' : கட்சியின் தினப் பத்திரிகை.

'பண்டமெண்டாஸ்': தத்துவார்த்தப் பத்திரிகை. தொழிலாளருக்கும், விவசாயிகளுக்கு உணர்வு போதம் கொடுப்பது.

'மெல்லா' : சோஷலிஸ்ட் வாலிபர் சங்கப் பத்திரிகை. இளைஞர்களின் ஏடு.

லட்சிய ஏடுகள் வளர்க்கப்பட்டு கண்மணி போல் காப்காப்பாற்றப் படுகிறது.

பகுதி-6.

லெனினிஸம் நீடு வாழ்க!

கடந்த நாற்பதுக்கு மேற்பட்ட ஆண்டுகளில் உலகில் நிகழும் மாற்றங்கள் கடந்துபோகும் ஒவ்வொரு தினத்துடனும் ஏகாதிபத்தியம் உழுத்துப் போகிறது, சோஷலிஸத்திற்கோ நிலைமைகள் நாளுக்கு நாள் சிறப்பாகின்றன எனக் காட்டுகின்றன. நாம் எதிர்நோக்குவது ஓர் உன்னதமான, புதிய சகாப்தம். அதன் பிரதான குணாம்சம் சோஷலிஸ சக்திகள் ஏகாதிபத்திய சக்திகளை மிஞ்சிவிட்டன, உலகின் விழித்தெழும் மக்களின் சக்திகள் பிற்போக்கு சக்திகளை மிஞ்சிவிட்டன என்பதாகும்.

தற்போதைய உலக நிலைமை லெனினின் வாழ்நாட்களின் பின் பிரமாண்டமான மாற்றங்களுக்குள்ளாகிவிட்டது என்பது தெளிவு. ஆனால், இந்த மாற்றங்கள் லெனினிஸம் காலவதியாகிவிட்டதை நிரூபிக்கவில்லை. மாறாக அவை லெனின் வெளிப்படுத்திய உண்மைகளையும், புரட்சிகர மார்க்ஸிஸத்தைப் பாதுகாக்கவும், மார்க்ஸிஸத்தை விருத்திசெய்யவுமான போராட்டத்தின் போது அவர் முன்வைத்த எல்லாத் தத்துவங்களையும் உறுதிப்படுத்தியுள்ளன.

ஏகாதிபத்தியத்தினதும் தொழிலாளி வர்க்கப் புரட்சியினதும் சகாப்தத்தின் சரித்திர சூழ்நிலைகளில், லெனின் மார்க்ஸிஸத்தை முன்னோக்கி ஒரு புதிய கட்டத்திற்குக் கொண்டு சென்றார்- அவர் சகல ஒடுக்கப்பட்ட வர்க்கங்களுக்கும் மக்களுக்கும், அவர்கள் உண்மையில் முதலாளித்துவ-ஏகாதிபத்திய அடிமைத்தளையையும் வறுமையையும் உதறித் தள்ளுவதற்கு ஏற்ற பாதையைக் காட்டினார். இந்த நாற்பது ஆண்டுகளும் லெனினிஸத்திற்கு உலகில் நாற்பது வெற்றி ஆண்டுகளாகும். இவை லெனினிஸம் உலகின் மக்களின் இதயங்களில் ஆழச் சென்று இடம்பெற்றுள்ள நாற்பது ஆண்டுகளாகும். லெனினிஸம் சோஷலிஸ அமைப்பு ஸ்தாபிக்கப்பட்டுவிட்ட நாடுகளில் பெரும் வெற்றிகளை வென்றுள்ளதும் தொடர்ந்து வெல்லப்போவதும் மட்டுமல்லாது, சகல ஒடுக்கப்பட்ட மக்களின் போராட்டங்களிலும் புதிய வெற்றிகளை இடையறாது ஈட்டிவருகின்றது.

லெனினிஸத்தின் வெற்றி முழு உலகினதும் மக்களால் போற்றப்படுகின்றது. அதே நேரத்தில், அது ஏகாதிபத்தியவாதிகளினதும் எல்லாப் பிற்போக்காளர்களினதும் விரோதத்தைத் தேடிக் கொள்ளாது இருக்கவும் முடியாது. ஏகாதிபத்தியவாதிகள் லெனினிஸத்தின் செல்வாக்கைப் பலவீனப்படுத்தவும், வெகு ஜனங்களின் புரட்சிகர உறுதியைச் செயலற்றதாக்கவும் விரும்புகின்றனர். இதற்காக அவர்கள் லெனினிஸத்திற்கு எதிராக மிக அநாகரிகமான, நீசத்தனமான தாக்குதல்களைத் தொடுக்கின்றனர். போதாததற்கு அவர்கள் தொழிலாளர் இயக்கத்தினுள்ளேயே இருக்கும் ஈடாட்டக்காரர்களையும் துரோகிகளையும் விலைக்கு வாங்கி, லெனினின் போதனைகளைத் திரிக்கவும் சாரமிழக்கச் செய்யவும் உபயோகிக்கின்றனர். 19-ம் நூற்றாண்டின் இறுதியில் மாக்ஸிஸம் பல்வேறு மார்க்ஸிஸ-விரோதப் போக்குகளை முறியடித்து வந்தது. அது தொழிலாளர் இயக்கம் முழுவதிலும் விரிவாகப் பரந்தும் மேலாதிக்க ஸ்தானத்தைப் பெற்றும் வந்தது. அப்போது பெர்ன்ஸ்டீன் மார்க்ஸின் போதனைகளை, முதலாளிகளின் தேவைகளுக்கு ஏற்றதாக, திருத்தியெழுத முன் வந்தார். இப்போது லெனினிஸம் உலகின் தொழிலாளி வர்க்கத்தையும் சகல ஒடுக்கப்பட்ட வர்க்கங்களையும் தேசங்களையும் ஏகாதிபத்தியத்திற்கும், எல்லாவிதமான பிற்போக்காளர்களுக்கும் எதிரான படை நடப்பில் உன்னத வெற்றிகளுக்கு வழி நடத்தியது. இப்போது டிட்டோ பிரதிநிதித்துவம் செய்யும் நவீன திரிபுவாதிகள், ஏகாதிபத்தியவாதிகளின் தேவைகளுக்கு இயைய, லெனினின் போதனைகளை (அதாவது, நவீன மார்க்ஸிஸப் போதனைகளை) திருத்தியெழுத முன்வருகின்றனர். 1957 நவம்பரில் மாஸ்கோவில் நடைபெற்ற சோஷலிஸ நாடுகளின் கம்யூனிஸ்ட், தொழிலாளர் கட்சிகளின் பிரதிநிதிகள் கூட்டத்தின் பிரகடனத்தில் சுட்டிக்காட்டியுள்ளபடி, ''முதலாளித்துவ செல்வாக்கு இருப்பது திரிபுவாதத்திற்கான உட்காரணம், ஏகாதிபத்திய நிர்ப்பந்தத்திற்குச் சரணடைந்துவிடுவது வெளிக்காரணம்.'' பழைய திரிபுவாதம் மார்க்ஸிஸம் காலாவதியாகிவிட்டதென நிரூபிக்க முயன்றது. நவீன திரிபுவாதம் லெனினிஸம் காலாவதியாகிவிட்டதாக நிரூபிக்க முயல்கிறது. மாஸ்கோ பிரகடனம் கூறியது:

> நவீன திரிபுவாதம் மார்க்ஸிஸ-லெனினிஸத்தின் உன்னத போதனையை இழிவுபடுத்த முயல்கிறது. அதனைக் ''காலாவதியாகிவிட்டது'' எனப் பிரகடனம் செய்து, அது சமூக முன்னேற்றத்திற்கு அதன் முக்கியத்தை இழந்துவிட்டதாகச் சாதிக்கிறது. திரிபுவாதிகள் மார்க்ஸிஸத்தின் புரட்சிகர ஜீவனைக் கொல்ல முயற்சிக்கின்றனர். தொழிலாளி வர்க்கத்தின் மத்தியிலும், பொதுவில் உழைக்கும் மக்கள் மத்தியிலும் சோஷலிஸத்தின் மீதான நம்பிக்கையைக் குலைக்க அவர்கள் முயல்கின்றனர்.

பிரகடனத்தின் இந்தப்பகுதி விஷயத்தைச் சரியாகத் தருகிறது. உண்மை நிலைமை இதுவே.

புரட்சியா, பாராளுமன்றமா?

தத்துவ விளக்கம்

பலவகை சோஷலிஸங்கள்

சென்ற வாரத் தொடர்

19-ம் நூற்றாண்டின் முதல் ஐம்பது வருடங்களில் ஐரோப்பிய அரசியல் அரங்கில் பலவிதமான சோஷலிஸத் தத்துவங்கள் உலவி வந்தன. இவற்றில் இன்று பேசப்படும் ஜனநாயக சோஷலிஸம், தர்மகர்த்தா சோஷஸம், தேசிய சோஷலிஸம், நவீன திரிபுவாதிகள் கூறும் சமாதான பூர்வமான சோஷலிஸம் போன்ற போலியான சோஷலிஸ தத்துவங்களின் கருத்துக்கள் உள்ளடங்கியிருந்தன. எனவே, இவைபற்றிச் சிறிது தெரிந்து கொள்வது நல்லது.

பிரபுத்துவ சோஷலிஸம்

17-ம். 18-ம் நூற்றாண்டுகளில் பிரபுத்துவ அமைப்பை எதிர்த்து நவீன முதலாளித்துவம் நடத்திய போராட்டத்தில், பிரபுத்துவம் வீழ்ச்சியடைந்தது. எனினும்பிரபுத்துவ சக்திகள் ஓய்ந்திருக்கவில்லை. சந்தர்ப்பம் கிடைத்தபொழுதெல்லாம் முதலாளித்துவத்தை எதிர்த்து கிளர்ச்சிகளும், அரசியல் போராட்டங்களும் நடத்திக்கொண்டே வந்தன. கடைசியாக 1830-ம் ஆண்டு பிரபுத்துவம் திரும்பவும் எழும்பாதபடி முழுத் தோல்வியடைந்தது. அதற்குப் பிறகு பிரபுத்துவத்தால் அரசியல் போராட்டங்களோ கிளர்ச்சிகளோ நடத்த முடியாது போய்விட்டது. ஆனால், தமது ஆதிக்கம் முற்றாகத் துடைத்தெறியப்பட்டதை எண்ணி வயிறெரிந்த பிரபுக்கள் ஆத்திரமும், ஆவேசமும் கொண்டு முதலாளித்துவத்தை எதிர்த்துப் பிரச்சாரம் செய்தார்கள். முதலாளித்துவத்தின் மீதுள்ள பழியைத் தீர்த்துக் கொள்வதற்காக, அதனால் சுரண்டப்படும் தொழிலாளர் வர்க்கத்தின் சார்பில் நியாயம் பேசினார்கள்! அதாவது எதிரிக்கு எதிரி நண்பன் என்ற முறையில் தொழிலாளி வர்க்கத்தின் அனுதாபத்தைத் தமது பக்கம் திரட்டிக் கொள்வதற்காக, தமது சொந்த வர்க்க நலனையும் மறந்து முதலாளித்துவத்திற்கு எதிராகக் குற்றப்பத்திரிகை வாசித்தார்கள். இவ்வாறு புதிய எஜமானான முதலாளித்துவத்தின்மீது கேவலமாள வெறுப்பை உமிழ்ந்தும், அதனால் வரக்கூடிய எதிர்கால ஆபத்தையும் சுட்டிக்காட்டி, கொடிய தீர்க்கதரிசன வசனங்களைத் தொழிலாளிகளின் காதில் ஓதியும் பிரபுக்கள் வஞ்சம் தீர்த்துக் கொண்டார்கள்.

இவ்வாறு தோன்றியதுதான் பிரபுத்துவ சோஷலிஸம். இதைப்பற்றி மார்க்ஸும், எங்கெல்ஸும் தமது ''கம்யூனிஸ்ட் அறிக்கை''யில் பின்வருமாறு குறிப்பிடுகின்றனர்:

''இந்த சோஷலிஸம் ஒரு பாதி புலம்பல்; மறுபாதி வசைகவி. ஒருபாதி இறந்த காலத்தின் எதிரொலி; இன்னொரு பாதி இறந்தகாலத்தின் அபாய அறிவிப்பு. சிலசமயங்களில் அது தன் கூர்மையான, கிண்டலான விமர்சனச் சுடுசொற்களால் பூர்ஷ்வா வர்க்கத்தின் இருதய மையத்தைத் தாக்கியது; ஆனால் எப்பொழுதுமே நவீன சரித்திரத்தின் முன்னேற்றத்தைக் கொஞ்சமும் புரிந்துகொள்ள முடியாத காரணத்தால் பரிகசிக்கத்தக்க பலனையே தோற்றுவித்தது.

''மக்களைத் தன் பக்கம் திரட்டும் பொருட்டு, பிரபுக்கள் தொழிலாளரின் பிச்சைப் பையைக் கொடியாகக் காட்டினார்கள். ஆனால், அவர்களோடு மக்கள் சேர்ந்த பொழுதெல்லாம் அவர்களுடைய பின் வீட்டில் பழைய பிரபுத்துவப் பட்டயங்களும் விருதுகளும் இருப்பதைக் கண்டனர்; உரக்கச் சிரித்துக் கேலி செய்து கொண்டே அந்தப் பிரபுக்களைக் கை விட்டு நழுவினர்.

''பிரபுக்கள் முதலாளித்துவத்தை எதிர்த்துக் கண்டனத் தாக்குதல் தொடுத்தாலும் அதன் உள்ளடக்கம் ஒரு உண்மையை வெளிப்படுத்தியது, அதாவது தன்னை வீழ்த்தியது மட்டுமல்ல, ஒரு புரட்சிகரமான தொழிலாளி வர்க்கத்தையும் முதலாளித்துவம் பிரசவித்து விட்டதே என்ற ஆத்திரமும் பிரபுத்துவத்துக்கு இருந்தது. பிரபுத்துவத்தின் கீழும் கூலிக்காக உழைக்கும் பாட்டாளி வர்க்கமும், சுரண்டலும் இருக்கத்தான் செய்தன. ஆனால் முதலாளித்துவம் தான் புரட்சிகரமான தொழிலாளி வர்க்கத்தைச் சிருஷ்டித்தது. எனவே தங்கள் பழைய சமுதாய ஏற்பாட்டை வேரோடும், வேரடி மண்ணோடும் வெட்டி வீழ்த்தும் சரித்திரப்

இளங்கீரன்

பணியைச் சாதிக்கும் புரட்சிகரமான தொழிலாளி வர்க்கம் முதலாளித்துவ ஆட்சியில் வளர்கிறதே என்றும் பிரபுக்கள் அலறினார்கள். இதுதான் முதலாளித்துவத்துக்கு எதிரான அதன் முதன்மையான குற்றச்காட்டாக இருந்தது. இதைக் ''கம்யூனிஸ்ட் அறிக்கை'' பின்வருமாறு குறிப்பிடுகிறது.

''தொழிலாளி வர்க்கத்தைப் படைப்பதற்காக அல்ல. ஒரு புரட்சிகரமான தொழிலாளி வர்க்கத்தைப் படைத்ததற்காகவே அவர்கள் பூர்ஷ்வா வர்க்கத்தைக் கண்டிக்கிறார்கள். எனவே, அரசியல் நடைமுறையில் தொழிலாளி வர்க்கத்திற்கு விரோதமான எல்லாவித பலாதகார நடவடிக்கைகளிலும் அவர்கள் சேர்கின்றனர்.''

எனவே, பிரபுத்துவம் தொழிலாளி வர்க்கத்திற்காக என்னதான் முதலைக் கண்ணீர் வடித்தாலும், அதனுடைய உள்ளக்கிடக்கை வேறாக இருந்தது. இதுதான் பிரபுத்துவ சோஷலிஸத்தின் லட்சணம்!

கிறிஸ்துவ சோஷலிஸம்

அன்றைய கிறிஸ்துவ மதமும் சோஷலிஸம் பேசியது! இதைப்பற்றி மார்க்ஸும் எங்கெல்ஸும் குறிப்பிடுகின்றனர்:

''மதகுரு எப்பொழுதுமே நிலப் பிரபுவுடன் கைகோர்த்து வந்திருப்பதைப் போலவே, புரோகித சோஷலிஸமும் பிரபுத்துவ சோஷலிஸமும் ஒன்றுசேர்ந்து நிற்கின்றன. கிறிஸ்துவ துறவறத்துக்குச் சோஷலிஸ்ட் சாயம் பூசுவதை விடச் சுலபமான காரியம் ஒன்றுமில்லை. கிறிஸ்துவ மதம் தனி உடமைக்கும், திருமணத்திற்கும், அரசாங்கத்திற்கும் எதிராக ஆரவாரம் செய்து வரவில்லையா? அவற்றுக்குப்பதிலாக அது தர்மத்தையும், தரித்திரத்தையும் பிரமச்சரியத்தையும், சரீர ஒடுக்கத்தையும், மடத்து வாழ்க்கையையும், மாதா கோவிலையும் பற்றிப் பிரச்சாரம் செய்துவர வில்லையா? பிரபுவின் வயிற்றெரிச்சரலை புனிதப் படுத்தும் புனித கிறிஸ்துவ சோஷலிஸம்.''

குட்டி பூர்ஷ்வா (நடுத்தர வர்க்க) சோஷலிஸம்

முதலாளித்துவத்தால் நாசமடைந்தது பிரபுத்துவ வர்க்கம் மட்டுமல்ல. நடுத்தர வர்க்கமும் பாதிக்கப்பட்டது. எனவே இந்த வர்க்கம் முதலாளித்துவத்தை எதிர்த்துப் பிரச்சாரம்செய்ததோடுதனது கண்ணோட்டத்தில் தொழிலாளி வர்க்கத்துக்குப் பரிந்து பேசுவதும் இயல்பாயிருந்தது. இவ் வர்க்கத்தின் தத்துவம்தான் குட்டிபூர்ஷ்வா (நடுத்தர வர்க்க)சோஷலிஸம். அதன் கர்த்தா லிஸ்மாண்டி என்பார்.

அன்று வரையில் நடைபெற்ற வர்க்கப் போராட்டங்கள் போதிய பொருள்கள் உற்பத்தி செய்யப்பட்டதால் தான் ஏற்பட்ட தென்றும், புதிதாகக் கண்டுபிடிக்கப்பட்ட இயந்திரங்களின் உதவியால் தேவைக்கு அதிகமாக உற்பத்தி செய்யப்படுமென்றும், இதைத் தடுக்கவில்லையென்றால் உலகில் மகத்தான வர்க்கப் போராட்டம் நடக்குமென்றும் லிஸ்மாண்டி கருதினார். உற்பத்தி செயல்படும் பொருள்களை விற்க முதலாளிகள் முயலும்போது அவர்களிடையே போட்டி ஏற்படுமென்றும், அந்தப் போட்டியில் வெற்றி பெறுவதற்காக முதலாளிகள் உற்பத்திச் செலவை குறைக்க முயற்சிப்பார்களென்றும், இதனால் தொழிலாளர்களின் கஷ்டங்கள் அதிகரிக்குமென்பதோடு வேலை நேரமும் அதிகரிக்குமென்றும் இந்த நிலை சமூகப் புரட்சிக்கு வழிகோலும். இதைத் தடுக்க வேண்டுமென்றால் அரசாங்கம் இதில் தலையிடவேண்டும். மூலதனச் சேமிப்பையும் உற்பத்திச் சாதனங்களை வைத்திருக்கும் உரிமையையும் கட்டுப்படுத்த வேண்டும். அதிகாரத்தையும் கட்டுப்படுத்த வேண்டும். அதிகாரத்தை மத்திய அரசாங்கத்திடம் ஒப்படைப்பதன் மூலம் இந்த வேலை சாத்தியமாகுமென்றும் லிஸ்மண்டி கருதினார்.

மார்க்ஸும், எங்கெல்ஸும் லிஸ்மாண்டியின் சோஷலிஸத்தைப் பின்வருமாறு விமர்சித்து அதன் முடிவையும் கூறுகின்றனர்.

எம். ஜி. மெண்டிஸுக்கு என் பதில்

தொழிற்சங்கத்தை பிளவுபடுத்துவோர் யார்?

இலங்கைத் தொழிற் சங்க சம்மேளனத்தின் 16-வது மாநாட்டிலிருந்தும், தொழிற் சங்க இயக்கத்திலிருந்தும் எம். ஜி. மெண்டிஸ் வெளியேறுவதற்கு முன்பதாகத் தான் நிகழ்த்திய தலைமையுரையில் ஆதாரமற்ற பல குற்றச்சாட்டுக்களை என் மேல் சுமத்தினார். ஆனால் தான் சுமத்திய குற்றச் சாட்டுக்களுக்கு நான் அளித்த பதிலை இருந்து கேட்கக் கூடியதைரியமும், பெருந்தன்மையும் நான் வேண்டிக்கொண்ட பொழுதிலும் அவரிடம் இல்லாமலிருந்தது. ஆகவே, முழு தொழிற்சங்க இயக்கத்தின் நன்மையைக் கருதுமிடத்து ஒரு தெளிவான, விளக்கமான பதில் அளிக்கப்படவேண்டியுள்ளது.

இலங்கைத் தொழிற்சங்க சம்மேளனத்தையும் கம்யூனிஸ்ட் கட்சியையும் பிரிக்கக் கூடிய பாதகமான, பயங்கரமான கொள்கையை அவர் மாஸ்கோவில் இருந்த ஒன்பது மாத காலத்தில் (செப்டம்பர் 1962—மே 1963) நான் எனது நிலையைப் பாவித்து, செயல்படுத்தியதாக மெண்டிஸ் குற்றம சாட்டினார்.

அவர் மாஸ்கோவிற்கு செல்வதற்கும் நான்தான் காரணம் என்று அவர்சொல்லாமலிருந்ததற்காக நான் அவருக்கு நன்றி செலுத்தவேண்டியவனாக இருக்கிறேன். தொழிலாளர்களுக்கு உண்மையைக் கூறித்தானாக வேண்டும். நான் உட்பட இ. தொ.ச ச.விலுள்ள சகல முக்கிய ஊழியர்களும் ஒரு வருட காலதிற்கு மாஸ்கோ செல்லும் மெண்டிஸின் தீர்மானத்தை எதிர்த்தோம். தொழிலாளர்களின் போராட்டம் வளர்ந்து வருகின்ற காலத்தில் அவர் இருக்கவேண்டிய இடம் மாஸ்கோ அல்ல இலங்கை என நாம் அவருக்குக்கூறினோம். 1962-ம் ஆண்டு ஆரம்பத்தில் மேதினத்தில் கலந்துகொள்வதற்காக மெண்டிஸ் கொரியாவிற்குச் சென்றார். அப்பொழுது இரண்டுமாதம் இலங்கைக்கு வெளியே தங்கினார். அதற்கு ஒரு சில மாதங்களுக்கு முன்பும் அவர் இரண்டுமாத காலம் இலங்கைக்கு வெளியே இருந்தார். அப்பொழுது அவர் மாஸ்கோவில் நடைபெற்ற உலக தொழிற்சங்க சம்மேளனத்தின் 5-வது மாநாட்டிலும், உலகசமாதான கவுன்ஸிலின் மாநாட்டிலும் பங்குபற்றினார். அந்நோக்கில் பேர்லினுக்கும் அவர் சென்றிருந்தார்.

இவ்விதம் அடிக்கடி நீண்ட நாட்கள் மெண்டிஸ் இலங்கைக்கு வெளியே தங்கினார். இதன் காரணமாக அண்மைக் காலங்களில் நடைபெற்ற இ. தொ.ச.ச-வின் எந்த முக்கிய போராட்டங்களிலும் மெண்டிஸ் கலந்துகொள்ளவில்லை. 1962 டிசம்பரில் இ. போ. ச. ஊழியர்கள் நடத்திய வேலை நிறுத்தத்தின் போது அவர் இங்கு இருக்கவில்லை. 1962 நவம்பரில் வெள்ளத்தை ஆலைத் தொழிலாளர்கள் நடத்திய 26-நாள் வேலைநிறுத்தத்தின் போதும் அவர் இங்கிருக்கவில்லை. 1963 ஜனவரி பெப்ரவரியில் நடைபெற்ற வரலாற்றுப் புகழ்மிக்க இ.போ.ச. வேலைநிறுத்தத்தின் போதும் அவர் இங்கிருக்கவில்லை. ஆகவே தொழிலாளர்கள் தங்களின் போராட்டங்களின்போது தங்களிடமிருந்து தங்களுக்கு தலைமையளித்தவர்களின்மேல் நம்பிக்கையும் மதிப்பும் வைப்பதற்கு மெண்டிஸ் குறைகூறுவதில் பலனில்லை. அதேபோல் எமது 15-வது மாநாட்டிற்குப் பிற்பட்ட, பெரும்பாலும் அவர் இலங்கையில் இல்லாத கடந்த இரண்டுவருட காலத்தில் தான் இ.தொ.ச.ச. தனது மகத்தான வளர்ச்சியைப் பெற்றது என்பதையும் மெண்டிஸ் மறுக்க முடியாது. இக்காலத்தில் தான் இ. தொ. ச. ச. அங்கத்தவர்தொகை ஆயிரக்கணக்கில் அதிகரித்தது. அத்துடன் பல பகுதித் தொழிலாளர்களும் எமது சம்மேளனத்தில் சேர்ந்தனர். 16-வது மாநாட்டிற்கு நான் சமர்ப்பித்த அறிக்கை இதுபற்றிய விவரத்தை தந்துள்ளது. ஆகவே, அதை மீண்டும் இதில் நிரப்பிக் கூற நான் விரும்பவில்லை.

தான் இல்லாதிருந்த காலத்தில் இ. தொ.ச. ச. பெரிதும் வளர்ந்துவிட்டது என மெண்டிஸ் எம்மீது குற்றம் சாட்டினால் நாம் அக குற்றச் சாட்டை ஏற்றுக் கொள்கிறோம். ஆனால் நான் இ.தொ.ச.ச.வை கம்யூனிஸ்ட் கட்சிக்கு எதிராகப் பாவித்ததாகக்கூறும் அவரது குற்றச் சாட்டு உண்மைக்கு முரணானது மட்டுமல்லாமல் சுத்த அபாண்டமுமாகும். இ. தொ. ச. ச. பிறந்த நாளிலிருந்து அதன் தலைமையில் கம்யூனிஸ்ட் கட்சி ஆற்றிவந்த தொண்டுகளைப்பற்றி மெண்டிஸ் எனக்குச் சொல்லித்தரத் தேவையில்லை. கடந்த இருபது வருடகாலமாக கம்யூனிஸ்ட் கட்சியின் தலைமையில் நான் இருந்துவந்துள்ளேன். தொழிற்சங்க இயக்கத்தில் கம்யூனிஸ்ட் கட்சி சக்தி பெறுவதற்கு எனது பங்கையும் நான் என்றும் செலுத்தியுள்ளேன். அதை யாராலும் மறுக்கமுடியாது. கம்யூனிஸ்ட் கட்சியிடமிருந்து இ.தொ.ச.ச பிரிக்கும் எண்ணம் எமக்குச் கிடையாது. யாராவது அவ்விதம்நடப்பதையும், அனுமதிக்கப் தோவதில்லை. நான் பலமுறையும் கூறியதுபோல கம்யூனிஸ்ட் கட்சி எந்த தனிநபரின் பெயரிலும் பதிவு செய்யப்பட்டதல்ல. அது தொழிலாளி வர்க்கத்தினுடைய ஓர் இயக்கம். இப்பொழுது தொழிலாளிவர்க்கம் இதற்கு ஓர் தொழிலாளிவர்க்க, புரட்சிகர தலைமையை அளிக்க முயன்று கொண்டிருக்கிறது. அதன் மூலம் இ. தொ. ச. ச. மட்டுமல்லாமல், இந்தநாட்டு தொழிலாளவர்க்கத்திற்கும் ஓர் புரட்சிகரத் தலைமையை அதனால் அளிக்கமுடியும்.

இ. தொ.ச.ச. மாநாட்டில் பல கம்யூனிஸ்டுகள் பங்குபற்றி சொற்பொழிவாற்றினார்கள் என்பது மெண்டிஸுக்கு நன்கு தெரியும். இலங்கை கம்யூனிஸ்ட் கட்சியினதும், இ தொ. ச.ச.வினதும்ஸ்தாபகஅங்கத்தவரும், நீண்ட அனுபவமிக்க கம்யூனிஸ்டாகியஏ டி.சார்ல்ஸ் ஹாமியினால் மாநாடு திறந்து வைக்கப்பட்டது. வரவேற்புக் குழுத் தலைவராகக் கடமையாற்றியவர் தோழர் வாட்சன் பர்ணந்து. அவரும் ஓர் முக்கிய கம்யூனிஸ்ட். இரண்டுமாத காலத்திற்கு முன்பதாகத் தான் இடதுசாரி இயக்கத்திற்கும், தொழிலாளி வர்க்கத்திற்கும் அவர் 25 வருடகாலமாக சேவை செய்தமைக்காக கொண்டாட்டம் நடத்தப்பட்டது. தலைமைக்குழுவில் அங்கம் வகித்தவர்களில் அநேகர் முக்கிய கம்யூனிஸ்ட்டுகள். புறூக்பொண்டைச் சேர்ந்த ஏ. ஆர். எட்மண், கொலட்டைச் சேர்ந்த விமலகுண, துறைமுகத்தைச் சேர்ந்த எக்மண், இ போ.ச.வைச் சேர்ந்த சுமிமா, விட்டோல் பவுட்சட்டைச் சேர்ந்த சேதுங்க ஆகியோராகும். ஒரே ஒரு வித்தியாசம்தான் உண்டு. இவர்கள் தொழிலாளிவர்க்கம் இயக்க ரீதியாக அணிதிரண்டு போராடுவதை எதிர்ப்பவர்கள். அப்படிப்பட்டவர்களை அழைப்பதற்கு உண்மையில் நாம் மறுத்தோம். எந்த உண்மையான தொழிலாளியும் இதற்காக எம்மேல் குற்றம் காணமாட்டான்.

புதிய நகர மண்டபத்தில் 1963 பெப்ரவரியில் (மெண்டிஸ் கூறுவதுபோல் ஏப்ரலில் அல்ல) நடைபெற்ற எந்தக் கூட்டத்திற்கும், ஊர்வலத்திற்கும் கம்யூனிஸ்ட் கட்சித் தலைவர்களை அழைக்கவில்லை என மெண்டிஸ் கூறுகிறார். அது உண்மையல்ல. பேச்சாளர்கள் எல்லோரும் கம்யூனிஸ்ட் கட்சித் தலைவர்கள். ஆனால் எனமன் அழைக்கப்படவில்லை. ஏனெனில், இ.போ.ச. வேலை நிறுத்தக்காரர்கள் பழிவாங்கப்படுவதற்கு எதிராக அக் கூட்டம் நடத்தப்பட்டது. அந்நேரத்தில் இ. போ. ச. வேலை நிறுத்தத்திற்கு கெனமன் செய்த துரோகம் நன்கு தொழிலாளர் மனதில் இருந்தது. அதே காரணத்திற்காக அவ்வருடம் நடைபெற்ற இலங்கை மோட்டார் தொழிலாளர் சங்க மாநாட்டுக்குக் கெனமன் அழைக்கப்படவில்லை. இ.போ.ச.வேலைநிறுத்தத்திற்கு துரோகம் செய்த எவரையுமே தங்கள் மாநாட்டிற்கு அழைக்கக்கூடாது என வாலேற்புக் குழு ஏகமனதாகத் தீர்மானித்தது.

என்னுடைய சொந்த எண்ணங்களை "கம்கறுவா", "தொழிலாளி" மூலம் தெரியப்படுத்தியதாக மெண்டிஸ் கூறுகிறார். இவ்விரு பத்திரிகைகளை வெளியிடுவது பற்றியும், நவம்பர் முதலாம் திகதியிலிருந்து வாரப் பத்திரிகைகளாக்குவது என்ற தீர்மானமும் லாளிவர்க்கம் இயக்க ரீதியாக அணிதிரண்டு போராடுவதை எதிர்ப்பவர்கள். அப்படிப்பட்டவர்களை அழைப்பதற்கு உண்மையில் நாம் மறுத்தோம். எந்த உண்மையான தொழிலாளியும் இதற்காக எம்மேல் குற்றம் காணமாட்டான்.

புதிய நகர மண்டபத்தில் 1963 பெப்ரவரியில் (மெண்டிஸ் கூறுவதுபோல் ஏப்ரலில் அல்ல) நடைபெற்ற எந்தக் கூட்டத்திற்கும், ஊர்வலத்திற்கும் கம்யூனிஸ்ட் கட்சித் தலைவர்களை அழைக்கவில்லை என மெண்டிஸ் கூறுகிறார். அது உண்மையல்ல. பேச்சாளர்கள் எல்லோரும் கம்யூனிஸ்ட் கட்சித் தலைவர்கள். ஆனால் எனமன் அழைக்கப்படவில்லை. ஏனெனில், இ.போ.ச. வேலை நிறுத்தக்காரர்கள் பழிவாங்கப்படுவதற்கு எதிராக அக் கூட்டம் நடத்தப்பட்டது. அந்நேரத்தில் இ. போ. ச. வேலை நிறுத்தத்திற்கு கெனமன் செய்த துரோகம் நன்கு தொழிலாளர் மனதில் இருந்தது. அதே காரணத்திற்காக அவ்வருடம் நடைபெற்ற இலங்கை மோட்டார் தொழிலாளர் சங்க மாநாட்டுக்குக் கெனமன் அழைக்கப்படவில்லை. இ.போ.ச.வேலைநிறுத்தத்திற்கு துரோகம் செய்த எவரையுமே தங்கள் மாநாட்டிற்கு அழைக்கக்கூடாது என வாலேற்புக் குழு ஏகமனதாகத் தீர்மானித்தது.

என்னுடைய சொந்த எண்ணங்களை "கம்கறுவா", "தொழிலாளி" மூலம் தெரியப்படுத்தியதாக மெண்டிஸ் கூறுகிறார். இவ்விரு பத்திரிகைகளை வெளியிடுவது பற்றியும், நவம்பர் முதலாம் திகதியிலிருந்து வாரப் பத்திரிகைகளாக்குவது என்ற தீர்மானமும் தொழிலாளி வர்க்கத்திலிருந்து வந்த கம்யூனிஸ்டுகள். தொழிற் சாலையைச் சேர்ந்த கம்யூனிஸ்ட்டுகள். விக்கிரமசிங்காவிலும், கெனமனிலும் பார்க்க நல்ல கம்யூனிஸ்ட்டுகள். இந்த நாட்டில் சமுதாய மாற்றத்தைக்காண அவாக்கொண்டிருக்கும், தங்களுக்கு அவசியம் என உணர்ந்திருக்கும் கம்யூனிஸ்டுகள்.

திரிபுவாதத் தலைவர்களை, அழைக்கவேண்டும் என மெண்டிஸ் விரும்பினார். கம்யூனிஸ்ட் கட்சியை திரிபுவாதத்திற்கு இட்டுச் சென்ற ஆங்கிலம் படித்த, நடுத்தர வர்க்க கம்யூனிஸ்டுகளை அழைக்க விரும்பினார். சகல வேலை நிறுத்தப் போராட்டங்களையும் காட்டிக் கொடுத்தவர்கள் அவர்கள். முக்கியமாக, 1963 ஜனவரி-பெப்ரவரி இ. போ. ச. வேலை நிறுத்தத்தைக் காட்டிக் கொடுத்தவர்கள் அத்தலைவர்கள். இன்று 21 கோரிக்கையின் அடிப்படையில் தொழிலாளி வர்க்கம் ஐக்கியமுன்னணிக்கு எதிரானவர்கள் என மெண்டிஸ் கூறுகிறார் இதற்கு ஆதாரமாகநாம் டிமெல்பார்க் கிலிருந்து தனி ஊர்வலம் நடத்தியதாக அவர் கூறுகிறார் ஊர்வலங்கள் பல இடங்களிலிருந்து ஆரம்பித்து ஒரு இடத்தில் ஒன்று கூடுவது என்பது மெண்டிஸுக்கு நன்கு தெரியும் பெப்ரவரி 16ம் திகதி ஊர்வலத்தில் இதுதான் நடைபெற்றது. 1963 ஆகஸ்ட் 12ம் திகதி ஊர்வலத்தை பொறுத்தவரையில் தொழிற்சங்கங்கள் என்று மேகலந்தாலோசிக்கப்படவில்லை. சுதந்திர சதுக்கத்தில் நடைபெற்ற கூட்டத்தில் மேடையில் இடங்கொடுக்கவில்லை என்பது பற்றி மெண்டிஸுக்கு இருந்த மனவேதனையை நான் ஞாபகமூட்டலாம் அல்லவா!

N. சண்முகதாஸன்

தொழிலாளர் போராட்டங்களை மறந்து, உலகம் சுற்றியது யார், யார்?

மார்களுக்கு எதிரான, அரசாங்கத்திற்கு எதிரான போராட்டத்தைப் பற்றிக் குறிப்பிடுவதில்லை என மெண்டிஸ் கூறுகிறார். 21 கோரிக்கைகளைப் பற்றி மிகக் குறைவாகப்பேசுவதாகவும் குறிப்பிடுகிறார். இது உண்மையான ஓர் விளக்கம். ஆனால் "தொழிலாளி" "கம்கறுவா" வைப்பொறுத்தவரையிலல்ல. ஆனால், தேசாபிமானி, மவ்பிமையைப் பொறுத்தவரையில் இது உண்மை. அவையிரண்டும் பூராவும் சண்முகதாஸனைப்பற்றிய அவதூறுகளையும், பொய்களையும் கக்குவதைத்தான் கடமையாகக் கொண்டுள்ளன. எங்கள் பத்திரிகை 21 கோரிக்கைகளை நன்கு மக்கள் மத்தியில் பரப்புவதற்கும், அதன் கீழ் அணிதிரண்டு போராடுவதற்கும் தொழிலாளர்களை ஒன்றுதிரட்டுவதிலும் தலையாய பங்கை ஆற்றியுள்ளது. இந்த உண்மையை மெண்டிஸ் உணராவிட்டாலும் ஒவ்வொரு தொழிலாளியும் நன்கு தெரிந்துள்ளான். எங்கள் மாநாட்டின் முக்கிய கோஷமாக "21 கோரிக்கைகளை வென்றெடுக்க முன்னேறுவோம்" என்பது விளங்கியது. 21 கோரிக்கைகளை நன்கு பரப்புவதில் எமது பத்திரிகைகள் வகித்த பாத்திரத்தைக் கண்டு நாம் பெருமைப்படுகிறோம். பொய்கள் எவ்வளவு கூறினாலும் இதை மறைக்க முடியாது.

இ. தொ. ச. ச. காரியாலயம் பகிரங்க சொற்பொழிவுகளுக்கும் "பாட வகுப்புகள்" என்பவற்றிற்கும் பாவிக்கப்பட்டதாக மெண்டிஸ் கூறுகிறார். இக்குற்றச்சாட்டை ஏற்றுக்கொள்கிறோம். தொழிலாளி வர்க்கத்தை சோஷலிஸ தத்துவார்த்த அடிப்படையில் வளர்த்துள்ளோம். மெண்டிஸ் பின்னால் ஒரு சில தொழிலாளர்கள் மட்டும் வெளிநடப்புச் செய்வதற்கு இதுதான் காரணம்.

இப்பத்திரிகைகள் ஏகாதிபத்தியத்திற்கு எதிரான, முதலாளி

நாங்கள் இடதுசாரிஐக்கியமுன்னணிக்கு எதிரானவர்கள் என மெண்டிஸ் கூறுகிறார் இதற்கு ஆதாரமாகநாம் டிமெல்பார்க்கிலிருந்து தனி ஊர்வலம் நடத்தியதாக அவர் கூறுகிறார் ஊர்வலங்கள் பல இடங்களிலிருந்து ஆரம்பித்து ஒரு இடத்தில் ஒன்று கூடுவது என்பது மெண்டிஸுக்கு நன்கு தெரியும் பெப்ரவரி 16ம் திகதி ஊர்வலத்தில் இதுதான் நடைபெற்றது. 1963 ஆகஸ்ட் 12ம் திகதி ஊர்வலத்தை பொறுத்தவரையில் தொழிற்சங்கங்கள் என்று மேகலந்தாலோசிக்கப்படவில்லை. சுதந்திர சதுக்கத்தில் நடைபெற்ற கூட்டத்தில் மேடையில் இடங்கொடுக்கவில்லை என்பது பற்றி மெண்டிஸுக்கு இருந்த மனவேதனையை நான் ஞாபகமூட்டலாம் அல்லவா!

இப்பத்திரிகைகள் ஏகாதிபத்தியத்திற்கு எதிரான, முதலாளி

(அடுத்த இதழில் முடிவுறும்)

யாழ் பிரதேச கட்சி மாநாடு

மகத்தான வெற்றி கண்டது

முழு யாழ் பிரதேசத்திலும் திரிபுவாதிகள் 13 பேரே!

இலங்கை கம்யூனிஸ்ட் கட்சியின் யாழ்-பிரதேச மாநாடு கடந்த மாதம் 28-ந் தேதி யாழ்ப்பாணத்தில் நடைபெற்றது. யாழ்-பிரதேசத்திலுள்ள சகல கம்யூனிஸ்டுகளும் பங்குபற்றினர். திரிபுவாதிகளுக்கு எதிரான போராட்டத்தில் மார்க்ஸிஸ-லெனினிஸ்டுகளுக்கு கிடைத்த மற்றுமொரு வெற்றி இம் மாநாடாகும். பெயரளவில், அங்கத்துவப்பத்திரம் வைத்திருப்பதே கம்யூனிஸம் என்று எண்ணும் 13 திரிபுவாதிகளைத் தவிர சகல போராட்டத் தோழர்களும் இம் மாநாட்டில் பங்குபற்றினர்.

இலங்கை கம்யூனிஸ்ட் கட்சியின் 7-வது தேசிய மாநாட்டுக்கான அரசியல் ஸ்தாபன அறிக்கைபற்றி விவாதிப்பதற்காகவே இம் மாநாடு நடைபெற்றது. கம்யூனிஸ்ட் கட்சியின் அரசியல் குழு அங்கத்தவரும், இலங்கைத் தொழிற் சங்க சம்மேளனப் பொதுச் செயலாளருமான தோழர் என். சண்முகதாசன், அகில இலங்கை கம்யூனிஸ்ட் மற்றும் முற்போக்கு வாலிபர் சங்க சம்மேளனப் பொதுச் செயலாளர் தோழர் டபிள்யூ. ஏ. தர்மதாஸ ஆகியோர் 7-வது தேசிய மாநாட்டு தயாரிப்புக் குழுவின் சார்பில் இம் மாநாட்டில் பங்கு பற்றினர்.

மாநாட்டின் தலைமைக் குழுவில் தோழர்கள் டாக்டர் எஸ். சினிவாசகம், ஞானி, ஜோசப் மார்க் ஆகியோர் அங்கம் வகித்தனர். தோழர் என். சண்முகதாசன் அரசியல் அறிக்கையைச் சமர்ப்பித்துப் பேசினார்.

அரசியல் அறிக்கை பற்றிய விவாதத்தில் தோழர்கள் இளங்கீரன், டானியல், மாணிக்கவாசகம், ஜனு, நெல்லண்டை சாமி ஆகியோர் கலந்து கெண்டனர்.

அடுத்து, ஸ்தாபன அறிக்கையும்சபைக்குசமர்ப்பிக்கப்பட்டு விவாதிக்கப்பட்டது. காலை 9 மணிக்கு ஆரம்பமான மாநாடு இரவு 8 மணிக்கு முடிவுற்றது.

கோட்டே கட்சி மாநாடு

பிரமாண்ட வெற்றி

திரிபுவாதிகளின் சூழ்ச்சி தோற்றது

கடந்த வாரம் நடைபெற்ற இலங்கை கம்யூனிஸ்ட் கட்சியின் கோட்டே மாவட்ட அங்கத்தவர்கள் மாநாடு மிக வெற்றிகரமாக நடைபெற்றது.

சில திரிபுவாதிகளைத் தவிர, கோட்டே பகுதியிலுள்ள சகல அங்கத்தவர்களும் கலந்து கொண்டனர்.

ஸ்டான்லி திலகரத்தினை, இம் மாநாட்டில் கட்சி அக்கத்வர்கள் கலந்துகொள்வதைத் தவிர்க்க எல்லா சூழ்ச்சிகளும் செய்தார். ஆனல், அவரது முயற்சிகள் அனைத்தும் படுதோல்வி கண்டன. மார்க்ஸிஸ லெனினிஸ சித்தாந்தத்தில்-அதன் வளர்ச்சியில் விஸ்வாசமிக்க சகல கட்சி அங்கத்தவர்களும் ஸ்டான்லி திலகரத்தினவையும், மற்றும் திரிபுவாதிகளையும் சட்டை செய்யாது மாநாட்டில் கலந்துகொண்டனர்-

மார்க்ஸிஸ-லெனினிஸ்டுகள் கூட்டும் 7-வது காங்கிரஸுக்குப் பூரண ஆதரவு தெரிவித்தும், திரிபுவாதத் தலைமையைக் கண்டித்தும் தீர்மானங்கள் நிறைவேற்றப்பட்டன.

7வது காங்கிரஸுக்குரிய அரசியல், ஸ்தாபன அறிக்கைகள் விவாதிக்கப்பட்டன.

முடிவில் புதிய மாவட்டக் கமிட்டியொன்று தெரிவுசெய்யப்பட்டது.

ரத்மலானை-கல்கிசை கம்யூனிஸ்ட் கட்சி மாவட்ட மாநாடு

இலங்கை கம்யூனிஸ்ட் கட்சியின் ரத்மலானை—கல்கிசை மாவட்ட அங்கத்தவர்களின் விசேஷ மாநாடு கடந்த 29-ந் தேதி நடைபெற்றது. மிகமிகச் சொற்ப திரிபுவாதிகளைத் தவிர, மற்றைய அங்கத்வர்கள் அனைவரும் மாநாட்டில் கலந்து கொண்டனர்.

மார்க்ஸிஸ-லெனினிஸ்டுகளின் முன் முயற்சியில் ஜனவரியில் நடைபெறும் 7-வது காங்கிரஸை மாநாடு முதலில் அங்கீகரித்தது. பின்னர் 7-வது காங்கிரஸுக்குரிய அரசியல், ஸ்தாபன அறிக்கைகள் சமர்ப்பிக்கப்பட்டு ஏகமனதாக ஏற்றுக்கொள்ளப்பட்டன.

அறிக்கைகளை யொட்டிப்பல தோழர்கள் சொற்பெருக்காற்றினர்.

மாநாட்டு முடிவில் புதிய மாவட்டக் கமிட்டியொன்று தெரிவுசெய்யப்பட்டது.

அச்சுத் தொழிலாளர்களின் மாநாடு மகத்தான வெற்றி

பத்து பேர் நடத்திய சீர்குலைவாளர் மாநாடு செல்லாக்காசாகியது

"நமது இலங்கைத் தொழிற்சங்க சம்மேளனத்தின் 16-வது மாநாட்டை சீர்குலைக்க முயன்று முக்கறுபட்ட திரிபுவாதிகள், தற்போது தொழிற்சங்கங்களை பிளவுபடுத்தும் செயல்களில் இறங்கியுள்ளார்கள். அவர்கள் நமது தொழிற்சங்க சம்மேளனத்தை பிளவுபடுத்தும் நோக்கில் இலங்கை அச்சுத் தொழிலாளர் சங்கத்தை சீர்குலைக்க சென்ற வருடம் டிசம்பர் 5ந் தேதி போலி அச்சுத் தொழிலாளர் மாநாட்டைக் கூட்டி அவமானப் பட்டார்கள்'' என்று, கடந்த 4-ந் தேதி சனிக்கிழமை பிற்பகல் 2—30 மணிக்கு இலங்கைத் தொழிற் சங்க சம்மேளனத்தின் மண்டபத்தில் நடந்த இலங்கை அச்சுத் தொழிலாளர் சங்கத்தின் வருடாந்த மாநாட்டில் தலைமை வகித்த தோழர் என். சண்முகதாசன் பேசும் போது குறிப்பிட்டார்.

இலங்கை அச்சுத் தொழிலாளர் சங்கத்தின் உதவிச் செயலாளர் தோழர் டி. ஏ. சேதுங்க பேசும்போது, ''அர்னேலிஸ் அப்புஹாமி, மாஜிச் செயலாளர் டி. டபிள்யூ. பெரேரா இருவரும் சேர்ந்து பைல்களை களவெடுத்து, அச்சுத் தொழிலாளர் சங்கத்தைப் பிளவுபடுத்தச் செய்தசதியைஅம்பலப்படுத்தி இதை எதிர்த்த தொழிலாளர்களுக்கு காடையர்களைக் கொண்டு போத்தல்களால் தாக்கிப் படுகாயம் விளைவித்ததையும் சுட்டிக் காட்டினர். எமது இந்த மாநாட்டை நாம் கடந்த வருடம் டிசம்பர் 7-ந் தேதி கூட்ட முடிவு செய்திருந்தோம். ஆனல் திரிபுவாதிகள் டிசம்பர் 5-ந் தேதி அவசரமாக ஓர் மாநாட்டைக் கூட்டினர். இதை தொழிலாளர்கள் கண்டித்து வெளியேறியவுடன், 10 பேரோடு கூட்டம் நடத்தினர். எனவே, நாம் இன்று இந்த மாநாட்டைக் கூட்டுகிறோம். இங்கு 150-க்கும் அதிகமான தொழிலாளர்கள் கலந்துகொண்டது சீர்குலைவாளருக்கு முகத்தில் அறைந்ததாகும்'' என்றார்.

மற்றும், எட்வர்ட் மாபொலகம (சமன் பிரஸ்), எச். எல். பெரேரா (மோட்டலெக் கிளைத் தலைவர்), எம். ஆர். சிரில் (அபோதிகரிஸ் செயலாளர்) ஜோதிபால, (தலைவர் என்லொப் பெக்டரி கிளை) கருணரத்ன (எட்சன் ஸ்பென்ஸ் கிளைச் செயலாளர்) அ. ராமநாதன், சைமன் (என்லொப் பெக்டரி கிளை), பி. சாம்சின் (மோட்டலெக்) ஆகிய தோழர்கள் திரிபுவாதிகளின் துரோகத்தனத்தை, வகுப்புவாதப் பிரச்சாரத்தைக் கண்டித்து உரையாற்றினர்கள்.

புதிய வருட நிர்வாகிகளாக கீழ்க்கண்டவர்கள் ஏகமனதாகத் தெரிவுசெய்யப்பட்டார்கள்.

பொதுச் செயலாளர்: தோழர் என். சண்முகதாசன், உப செயலாளர்கள்: தோழர் டி. ஏ. சேதுங்க (மோட்டலெக்), தோழர் எம். ஆர். சிரில் (அபோதிகரிஸ்) பொருளாளர்: தோழர் ரி. எம். தெளபீக் (மோட்டலெக்), தலைவர்: தோழர் எச். எஸ். பெரேரா (அபோதிகரிஸ்), உபதலைவர்கள்: தோழர் ஜோதிபால (என்லொப் பெக்டரி), தோழர் எட்வர்ட் மாபொலகம (சமன்), தோழர் கே. செல்வரட்னம் (வீரகேசரி), தோழர் டபிள்யு. கே. லியனகே (எட்கன்ஸ்பென்ஸ்).

செங்கொடிச்சங்கத்தீர்மானம்

சீர்குலைவுக் கும்பல் வெளியேற்றப்பட்டது

இலங்கைத் தோட்டத் தொழிலாளர் சங்கத்தின் காரியக் கமிட்டிக் கூட்டம், கடந்த 2-1-64-ல், சங்கத் தலைமைக் காரியாலயத்தில் நடைபெற்றது. சங்கத்தின் உப-தலைவர்களில் ஒருவரான தோழர் ஹிக்கொட தர்மசேன கூட்டத்திற்கு தலைமை தாங்கினர். கீழ்வரும் தீர்மானங்கள் ஏகமனதாக நிறைவேற்றப்பட்டன.

1. சி. டி. யூ. எப்பின் 16-வது மாநாட்டில் பிரதிநிதிகள் பூரணமாகப் பங்குகொள்ள ஏற்பாடு செய்வதென 19-11-63-ல் நடைபெற்ற காரியக் கமிட்டியில் எடுக்கப்பட்ட முடிவுகளை மீறியதையிட்டும், செங்கொடிச் சங்கத்தின் அங்கீகாரத்தையோ அல்லது பிரதிநிதிகளின் முடிவுகளையோ கேளாது மாநாட்டிலிருந்து வெளியேறியதற்காகவும், சி. டி. யூ. எப்பின் ஐக்கியத்தைக் குலைக்கும் சதி வேலைகளில் ஈடுபட்ட குற்றங்களுக்காகவும், சங்கத் தலைவர் எஸ். நடேசனை, இப்பதவியிலிருந்து தற்காலிகமாக நீக்குவதுடன், தோட்டத் தொழிலாளர் சங்கத்தின் அடுத்துவரும் மாநாட்டுக்கு இது பற்றி அறிவிப்பதென்றும் 2-1-64-ல் நடைபெறும் இக் காரியக் கமிட்டி தீர்மானிக்கிறது.

2. இ. தோ. தொ. ச. உப-தலைவர்களான எம். ஜி. மெண்டிஸ், பி. தேவராஜ் ஆகிய இருவரும் சி. டி. யூ. எப்.பின் ஐக்கியத்தை சீர்குலைக்கும் நடவடிக்கைகளில் ஈடுபட்டதையொட்டி அவர்களை அப்பதவியிலிருந்து இக் கூட்டம் தற்காலிகமாக நீக்குவதுடன், இ.தோ.தொ.ச. மாநாட்டிற்கு இவர்கள்பற்றி அறிவிப்பதெனத் தீர்மானிக்கிறது.

3. இங்கைத் தோட்டத் தொழிலாளர் சங்கத்தின் இக் காரியக் கமிட்டிக் கூட்டம், திருவாளர்கள் எஸ். மாரியப்பா, ஆர், எஸ். பாஸ்கரன், டக்ளஸ். ஆர். டி. சில்வா அவர்கள் வகிக்கும் ஹப்புத்தளை, மாத்தளை, ரட்ணபுரி ஆகிய மாவட்டப் பிரதிநிதி பதவிகளிலிருந்து நீக்குகிறது.

4. இ.தோ.தொ.ச. வின் காரியக்கமிட்டிக் கூட்டம், ஏ.சி. கந்தசாமியை (கரவைக் கந்தசாமி) ஊவா மாகாணப் பொதுப் பிரதிநிதியாகவும், ஏ. ராமநாதனை மற்றுமெரு அதிகப்படி பதவிப் பிரதிநியாகவும் நியமிக்கிறது.

மெண்டிஸ் வேண்டாம்

மோட்டார் தொழிலாளர் சங்க செயற் கமிட்டி முடிவு

இலங்கை மோட்டார் தொழிலாளர் சங்கத்தின் தலைவராகக் கடமையாற்றி வந்த எம். ஜி. மெண்டிஸை, இப்பதவியிலிருந்து தற்காலிகமாக நீக்குவதுடன், இ.மோ. தொ. ச. பொதுச்சபைக் கூட்டத்திற்கு இத்தீர்மானத்தை மீண்டும் சமர்ப்பிப்பதென்றும் இவ்வாரம் கூடிய, இலங்கை மோட்டார் தொழிலாளர் சங்ம செயற் கமிட்டி ஏகமனதாகத் தீர்மானித்தது.

ஜாதி, சமய, இன பேதங்களை தொழிலாளர் மத்தியில் உருவாக்கியதுடன், சில கட்சித் தோழர்களை, கூலிக்குப் பிடித்த காடையர்களைக் கொண்டு தாக்கியதுடன், அவர்களின் வீடுகளை தீவைத்தது அவர்மீது சுமத்தப்பட்ட குற்றங்களாகும்.

தலைவர் பதவியிலிருந்து மெண்டிஸுக்கு கல்தா

இவ்வாரம் நடைபெற்ற இலங்கை சினிமா, பிலிம் ஸ்டூடியோ ஊழியர்கள் சங்கத்தின் பொதுச் சபைக் கூட்டம், சி. டி. யு. எப்பை உடைப்பதிலும், தொழிலாளர் ஐக்கியத்தை சீர்குலைப்பதிலும் ஈடுபட்ட சங்கத் தலைவர் எம். ஜி. மெண்டிஸை அப் பதவியிலிருந்து நீக்குவதென ஏகமனதாகத் தீர்மானித்தது.

இந்தக் கூட்டத்தில் கலந்து தமது விளக்கத்தைக் கூற மெண்டிஸுகுப் பதிவுத் தபாலில் அழைப்பு அனுப்பப்பட்டிருந்தது. ஆனல் அவர் வரவில்லை.

தொழிலாளர் களிடையே ஜாதி, சமய, இனபேதங்களைக் கட்டவிழ்த்து விட்ட, பிளவு உருவாக்க முனைந்தது, ஆகிய வை அவர் மீது சுமத்தப்பட்ட குற்றச் சாட்டுகளாகும்.

பதிப்பித்து வெளியிடுபவர்: ஹசன் மொஹிதீன் பக்கீர் மொஹிதீன், 123, யூனியன் பிளேஸ், கொழும்பு-2. அச்சிட்டது: ஆர். ஜே. ஆர். அச்சகம், 90/1, கியு வீதி, கொழும்பு-2.