Registered as a Newspaper in Ceylon ★ ★ விலைசதம் 10

ஈழநாடு

THE EELA NADU

தேசீய தினசரி National Tamil Daily

மலர் 8 (29-7-66) இதழ் 169

பராபவ ஆடி 13 ரபி: ஆகி 10 வெள்ளிக்கிழமை

பட்டு உடைகளை சாயம் போடுவதும் ஸைக்கிளின் செய்வதும்

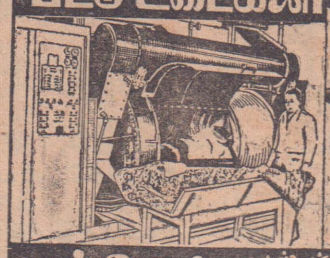

சன்லைட் டையேர்ஸ் அன் ஸைக்கிளினேர்ஸ்

(ராணித்தியேட்டருக்கு அருகாமை)

பெரியகடை யாழ்ப்பாணம்.

போன்: 474. தந்தி: ஸைக்கிளின்

புதிய வரிகள் என்ன?

இன்று தெரியும்

கொழும்பு, வெள்ளி

புதிய வரவு - செலவு திட்ட யோசனைகளை இன்று நிதிமந்திரி யு பி வன்னி நாயக்கா பார்லிமெண்டில் தெரிவிப்பார். புதிய வரிகள் என்ன என்பது, நிதிமந்திரியின் யோசனைகள் தெரிவிக்கும்

உயர் கல்வி மசோதா நிறைவேறியது

சாதகமாக 86 வாக்குகள் பாதகமாக 43 வாக்குகள்

தமிழரசு, தமிழகாங்கிரஸ் பிரதிநிதிகள் ஆதரித்தனர்

கொழும்பு, வியாழன்

உயர்கல்வி மசோதா இன்று மக்கள் பிரதிநிதிகள் சபையில் 86 வாக்குகள் சாதகமாகவும் 43 வாக்குகள் எதிராகவும் பெற்று நிறைவேறியது.

தமிழ்க்காங்கிரஸ் தலைவர் திரு. பொன்னம்பலம் மசோதாவை எதிர்ப்பார் என்று முதலில் எதிர்பார்க்கப்பட்டது. ஆனால் அவர் சபையில் மசோதாவை ஆதரித்துப்பேசி வாக்களித்தார். உயர்கல்வி சம்பந்தமாக ஏற்படுத்தப்படும் தேசியசபையில் தலைசிறந்த கல்விமான்களும் அறிஞர்களும் இடம்பெற வேண்டுமென்று அவர் வற்புறுத்தினார். அரசாங்கக்கட்சிக்குழுக் கூட்டத்தில் அவர் பேசியபோது அவர் மசோதாவைக் கடுமையாகக் கண்டித்துப் பேசியிருந்தார்.

தமிழரசுக்கட்சித் தலைவர் டாக்டர் நாகநாதன் பேசியபோது பல்கலைக் கழகம் அரசியல்வாதிகளின் விளையாட்டுச்சாமான்களாக மாறுவதற்கு இடம்கொடுக்கப்படாது என்றும் பல்கலைக்கழக நிர்வாகத்தில் போதனாசிரியர்களுக்கும் உரிய இடம் வழங்கப்படவேண்டும் என்றும் வற்புறுத்தினார்:

மசோதா நிறைவேறிய பின்னர் மசோதா சம்பந்தமாக கல்விமான்களும் பொது மக்களும் மற்றவர்களும் தெரிவிக்கும் அபிப்பிராயங்களையும் கருத்துக்களையும் கேட்டு அவசியமான திருத்தங்களைச் செய்வதற்கென ஏற்கனவே இருந்துவரும் நிரந்தரக்கமிட்டி 'பி' யில் கடமை புரிவதற்கென சபாநாயகர் அங்கத்தவர்கள் பலரை மேலதிகமாக நியமித்தார்.

கல்விமந்திரி அரசாங்கத் தரப்பில் விவாதத்தை முடித்துவைத்துப் பேசுகையில் பல்கலைக்கழகத்தினால் நாட்டுக்குநன்மைவிளைகின்றதோ என்பதைகடந்த16 ஆண்டுகளாக பரீட்சார்த்தமாகப் பார்த்துவிட்டோம். ஆனால் அதனால் நாட்டுக்கு ஒருவித நன்மையும் ஏற்படவில்லை. எனவே அதன் நிர்வாகப் போக்கில் மாற்றம்செய்து அரசாங்கம் நேரடியாக அதனை நிர்வகிப்தற்கு ஏற்பாடுசெய்வதன்மூலம் நாட்டின் மேலான தேவைகளு

(8-ம் பக்கம் பார்க்க)

பல்கலைக்கழகம்

போதனாசிரியர்களுக்கு நிர்வாகத்தில் பங்கு

நாகநாதன் வற்புறுத்தல்

கொழும்பு, வியாழன்

கல்விமந்திரியின் உயர் கல்வி மசோதாவை நாங்கள் ஆதரிக்கின்றோம். என்றுதமிழரசுக்கட்சித் தலைவர் டாக்டர் ஈ, எம். வி. நாகநாதன் இன்று காலை பார்லிமெண்ட் கூட்டத்தில் பேசுகையில் கூறினார்.

"உயர் கல்வி மசோதாவிற்கு திருத்தங்கள் கொண்டுவரப்படுவதை நாங்கள் எதிர்க்கவில்லை, மசோதாவுக்குத் தேவையானவடிவம் கொடுத்து அதனை நல்ல முறையில் அமுலுக்குக் கொண்டுவருவதை நாங்கள் வரவேற்கின்றோம், 8-வது ஷரத்திலும் 9-வது ஷரத்திலும் சில திருத்தங்களைச் செய்வதால் மசோதாவுக்கு மேலும் பலம் அளிக்கப்படலாமென நாம் நம்புகின்றோம். பிரதமர் சில திருத்தங்களைச் செய்வதை ஏற்றுள்ளார். எனவே இறுதியில் நல்லதொரு, எல்லோரும் ஏற்றுக்கொள்ளக்கூடியதொரு மசோதா உருவாகும் என நாம் நம்புகிறோம்." என்றும் டாக்டர் நாகநாதன் கூறினார்.

பல்கலைக்கழக போதனாசிரியர்களுக்கு பல்கலைக் கழக நிர்வாகத்தைப் பொறுத்தவரை எதுவித பங்கும் இல்லாமல் செய்துவிட்டதைக் கண்டித்த டாக்டர் நாகநாதன் இதுசரியான முடிவல்ல எனத் தெரிவித்தார். ஆசிரியர்களுக்கு நிர்வாகத்தில் உரியபங்கு இருக்கவேண்டுமெனவும் அவர் வற்புறுத்தினார்.

"பேராதனை பல்கலைக் கழக உபவேந்தர் திரு. நிக்கலஸ் அட்டிகலை விரும்பத்தக்கவரல்ல. பல கரைச்சல்களுக்கும் அவர்தான்காரணகர்த்தா" என்றும் அவர் சொன்னார்.

டாக்டர் நாகநாதன் மேலும் பேசுகையில் கூறியதாவது:

பல்கலைக்கழக உபவேந்தர் தெரிவு செய்யப்படுவதற்கு இப்போதிருக்கும் தேர்தல் முறை சரியானதல்ல. பல்கலைக்கழகத்தில் தமதுசெல்வாக்கைப் பயன்படுத்தி ஒருவர் இப்பதவிக்கு தெரிவு செய்யப்பட்டுவிடும் வாய்ப்பு இப்போது இருந்துவருகிறது. இதனால் பலகேடுகள் விளைய வழி ஏற்பட்டுவிடுகிறது.

புதிய உயர்கல்விமசோதா

(8-ம் பக்கம் பார்க்க)

தலைசிறந்த அறிஞர்களுக்கு தேசிய சபையில் இடம்

ஜி. ஜி. ஆலோசனை

கொழும்பு, வியாழன்

உயர் கல்வி மசோதா சம்பந்தமாகத் தாம் கொண்டிருந்த பீதியும் சந்தேகங்களும் தீர்ந்துவிட்டதாகவும் பல்கலைக்கழகங்களின் மேம்பாட்டைப் பொறுத்தவரை உயர் கல்வி மசோதா அவசியமானதொன்று என்பதைத் தாம் இப்போது உணர்வதாகவும், அதனால் மசோதாவை ஆதரிப்பதற்குத் தாம் மனமாற்றம் பெற்றிருப்பதாகவும், தமிழ் காங்கிரஸ்தலைவரும், யாழ்ப்பாணம் எம். பி.யுமான திரு. ஜி. ஜி. பொன்னம்பலம் இன்று சனப்பிரதிநிதிகள் சபையில் கூறினார்.

கல்வி மந்திரியின் உயர் கல்வி மசோதாவின் மீது திரு. பொன்னம்பலம் உரை நிகழ்த்தினார்.

திரு. பொன்னம்பலம் கருத்துக்களை ஆணித்தரமா

(8-ம் பக்கம் பார்க்க)

யாழ்ப்பாணம் வரும்

பிரதமரைவரவேற்க பிரமாண்டமான ஏற்பாடு

விமான நிலையத்தில் தமிழரசு தமிழ் காங்கிரஸ் வரவேற்பு

குரும்பசிட்டி, வியாழன்

தமிழ்க் காங்கிரஸ் கட்சியின் 21 வது வருடாந்த மகாநாட்டில் கலந்து கொள்வதற்காக யாழ்ப்பாணம் வரவிருக்கும்பிரதமர் டட்லி சேனநாயக்காவுக்கும் மந்திரிகளுக்கும் தமிழரசு, தமிழ் காங்கிரஸ் கட்சிகளின் தலைவர்கள், ஆதரவாளர்களாலும் மற்றும் அரசாங்க அதிகாரிகள், பொது ஸ்தாபனங்களாலும் ஆடம்பரமான குதூகல வரவேற்பு அளிக்கப்பட இக்குகிறது.

பிலிப்பும் வருவார்

பிரதமருடன் தேசிய அரசாங்கத்தின் அமைச்சர்களான தொழில் வேலை வசதி வீடமைப்பு மந்திரி ஜனாப் எம் எச் முகம்மது, கைத்தொழில் மீன்பிடி மந்திரி திரு. பிலிப் குணவர்த்தனா போக்குவர

(8-ம் பக்கம் பார்க்க)

சன்லைட் போட்டி பரிசளிப்பு

சன்லைட் போட்டியில் பரிசு பெறுவோருக்கு

யாழ்ப்பாணம் திறந்த வெளி அரங்கில்

2-8-66 மாலை 6 மணிக்கு பரிசுகள் வழங்கப்படும்

பரிசளிப்பு விழாவில் கலந்து கொள்ள விரும்புவோர் பிரவேசச் சீட்டாக மூன்று சிவப்புப் புள்ளிகளிட்ட இரண்டு சன்லைட் உறைகள் செலுத்தவேண்டும்

பரிசளிப்பு விழாவில்

கண்ணன் கோஷ்டியினரின்

கதம்ப நிகழ்ச்சியும், படக்காட்சி ஒன்றும் இடம்பெறும்

சன்லைட் மேலும் பிரகாசமாகச் சலவை செய்கிறது- வேறெந்த சோப்பும் நிகர் நிற்க முடியாத பிரகாசம்.

Digitized by Noolaham Foundation.
noolaham.org | aavanaham.org

வரி விளம்பரம்

காணவில்லை

கைக்கடிகாரம்

'ரோமர்' கைக்கடிகாரம் ஒன்று சென்ற செவ்வாய்க்கிழமை இரவு (26-7-66) யாழ்ப்பாணம் நகரமண்டபத்தில் நடைபெற்ற ஸ்ரீமுருகதாஸ் பஜனையின் போது தவறிவிட்டது. கண்டெடுத்தவர் தயவுசெய்து 'ஈழநாடு' காரியாலயத்தில் ஒப்படைக்கவும். தகுந்த சன்மானம் வழங்கப்படும். 801

கூப்பன்

சு. சிவபாலனின் 80271-ஆம் இலக்கக் கூப்பன் காணாமற் போய்விட்டது. கண்டெடுப்போர் தயவு செய்து தொடர்பு கொள்ளவும்: 146/A. கோவில் வீதி, நல்லூர், யாழ்ப்பாணம். 803

கூட்டுறவாளர் தின விழா

யாழ்ப்பாணம், வெள்ளி

யாழ்ப்பாணப் பலநோக்குக்கூட்டுறவுச் சங்கங்களின் சமாஜ ஆதரவில்சர்வதேசக் கூட்டுறவாளர் தினவிழா யாழ். மத்திய கல்லூரி மண்டபத்தில் நாளை சனிக்கிழமை 5 மணிக்கு நடைபெறவிருக்கிறது.

பிரதம பேச்சாளர்களாக உதவி அரசாங்க அதிபர் திரு. ஜே. எம். சபாரத்தினம் சிரேஷ்ட கூட்டுறவு உதவி ஆக்க ஆணையாளர் திரு. மு. மதிபாலசிங்கம் ஆகியோர் கலந்து கொள்கிறார்கள்.

யாழ். ப. நோ. கூ. ச. சமாஜத்தலைவர் திரு. ஏ. ஜே. இராசதுரை சிங்கம் தலைமை வகிப்பார். 'அந்த நாளும் வந்திடாதா' என்ற சமூக நாடகமும் விழாவில் இடம்பெறும்.

விற்பனைக்கு

பாடப்புத்தகம்

மாணவர் கணிதத்தில்திறமையெய்த-வாழ்வு வளம்பெற சிவக்கொழுந்து 2, 3, 4,5,6,7,8ம் மனக்கணிதங்கள்-ஜி.ஸி.ஈ. Prep, ஜி. ஸி ஈ. வகுப்புகட்கு கணிதத்தில் குறைவுள்ள மாணவர்க்கு பாடீ கணிதம், 8-ம் மனக்கணிதம், உயர்தர எண்கணிதம், சயன்ஸ் வகுப்புமாணவர்க்கு மேற்படி கணிதங்களுடன் அக்ஷரக ணிதம் பகுதி 1-2, உயர்தர அக்ஷர கணிதம் என்னும் நூல்கள் மிகவும் ஏற்றவை. விசேட சித்திக்கு உத்தரவாதம்பயிலுங்கள். பிரசுரம்: வடலங்கா புத்தகசாலை, பருத்தித்துறை. 779

அமெரிக்காவில் கொலை, களவு அபரிமிதம்

வாஷிங்டன். ஜூலை28.

1962ம் ஆண்டிலிருந்து அமெரிக்க ஜனத்தொகை வளர்ச்சியிலிருந்து அமெரிக்காவில் கொலை, களவு போன்ற குற்றங்கள் 600 சதவீதம் அதிகரித்துள்ளது என அமெரிக்க துப்பறியும் இலாகாவான எவ்.பி.ஐயின் தலைவர், திரு.ஜே. எட்கார்ஹூவர் தெரிவித்துள்ளார்.

1965 ம் ஆண்டில் பாரதூரமான குற்றங்களின் தொகை 2,780,000லும் மேலாகும். 1964ம் ஆண்டின் தொகையிலிருந்துஇது 6 சதவீதம் அதிகமாகும்.

5,600 க்கும் மேற்பட்ட கொலைகள், 34700 க்கும் மேற்பட்ட துப்பாக்கித் தாக்குதல்கள், 68,400க்கும் மேற்பட்ட ஆயுதம்தரித்த களவுகள், 486,000 க்கும் மேற்பட்ட கார்க்களவுகள் மற்றும் 1,292,000 க்கும் மேற்பட்ட களவுகள், கொள்ளைகள் 1965ல் செய்யப்பட்டுள்ளன. (பி.டி.ஸி)

"மக்களால் மக்களுக்காக நடாத்தப்படும் ஓர் இயக்கம்"

கூட்டுறவு இயக்கம் பற்றி விளக்கம்

கிளிநொச்சி, வியாழன்

"மக்களால், மக்களுக்காக நடாத்தப்படும் ஒரு இயக்கம்தான் கூட்டுறவு இயக்கம்" என்று அகில இலங்கை கூட்டுறவு சம்மேளனத் தலைவர் திரு. எட்மண்ட் விஜயசூரியா இங்கு நடைபெற்ற விழாவொன்றில் பேசுகையில் சொன்னார்.

கிளிநொச்சி ரொட்றிக்கோமைதானத்தில், கூட்டுறவுச் சங்கங்களில் சமாஜத்தால் நடாத்தப்பட்ட கூட்டுறவாளர் தின வைபவத்தில் பேசுகையிலேயே திரு. விஜயசூரியா மேற்கண்டவாறு கூறினார். இவ் வைபவத்துக்கு திரு. ஏ. சிவசுந்தரம் தலைமை வகித்தார்.

அவர் மேலும் பேசுகையில் கூறியதாவது:

"இவ்வியக்கம் சாதிசமய சமூக வித்தியாசமின்றி நல்நோக்குடனும் பொது நோக்குடனும் நடைபெறும் இயக்கமாகும். இவ்வியக்கத்தில் அரசியல் தலையீடு இல்லாமல் இவ் இயக்கத்தின் கொள்கைகளை மனதில் கொண்டு வாழ்வோமேயானால் உலகில் இவ் இயக்கம் சிறப்புற ஓங்கி உயரும்.

மனிதனின் முன்னேற்றம் வாழ்க்கைத்தரம், பொருளாதாரம் ஆகியன இவ் இயக்கத்தில்தான் தங்கியுள்ளது. இவ் இயக்கத்தை பிற்போக்கான பாதையில் செல்ல விடுவீர்களானால் தனிப்பட்ட வியாபாரிமார்கள் பொது மக்களாகிய உங்களின் பணத்தையும் பொருளாதாரத்தையும்உறிஞ்சுவதுமல்லாமல் ஏழைமக்களாகிய நீங்களும் இவர்கள் கையில் சிக்கித் தவிக்க வேண்டிய நிலை ஏற்படும்.

யாழ். தெற்கு உதவிக் கூட்டுறவு ஆணையாளர் திரு. மு சிள்னத்தம்பி, திரு. கணபதிப்பிள்ளை ஆகியோரும் உரை நிகழ்த்தினர்.

'பொதுநோக்குடன் செயலாற்றுக'

கிளிநொச்சி, வியாழன்

கிராமத்தின் வளர்ச்சி அக்கிராம மக்களின் சமுதாய ஒற்றுமையில் தான் தங்கியுள்ளது. மக்கள் கிராமத்தின் பொது சேவையையும் அபிவிருத்தி வேலைகளையும் பொதுநோக்குடன் மனதில் கொண்டு செயலாற்றினால் கிராமம் சமுதாயத்தின் ஈடேற்றத்துக்கு முன்மாதிரியாய் இருக்கும்.

எனவே மக்கள், கொலை, களவு, மதுபானம்ஆகிய தீய வழிகளில் செல்லாது, கைத்தொழில் சமூக வளர்ச்சி, கிராம அபிவிருத்தி ஆகிய நன்மையான செயல்களிலும் நாட்டின் முன்னேற்றத்தின் ஆக்கவேலைகளிலும் ஈடுபடுவீர்களானால் மக்கள் தங்கள் கிராமத்தை நன்நிலைக்குக் கொண்டுவரலாம்.

இவ்வாறு கரைச்சி கிராம அபிவிருத்தி அதிகாரி திரு. யோ. தேவசகாயம்ஜெயந்தி நகர் கிராம முன்னேற்றச் சங்க வருடாந்தக் கூட்டத்தில் தலைமை வகித்துப்பேசுகையில் குறிப்பிட்டார். சங்கக் காரியதரிசிபேசுகையில், சங்க நிர்வாகிகள் அரசியல் நோக்குடனும் இன மத நோக்குடனும் செயலாற்றாது மக்களின் நலன் கருதியும் கிராமத்தின் முன்னேற்றம் கருதியும் செயல் படுவதன்மூலம் எமதுகிராமத்தை நன்நிலைக்கு கொண்டுவரலாம். எனவே சங்க நிர்வாகிகளும் பொதுமக்களும்ஒன்று சேர்ந்து வருங்கால சமுதாயத்தை நல்லநிலையில்செயல்படச்செய்ய ஒத்துழைப்புத் தரும்படியும் கேட்டுக் கொண்டார்.

பின்வருவோர் நடப்பு வருட உத்தியோகத்தர்களாகத் தெரிவுசெய்யப்பட்டனர். தலைவர்: திரு. ஆர்.வி. சுப்பிரமணியம், உபதலைவர்: கு. மார்க்கண்டு, காரியதரிசி: ஏ.கே. மூர்த்தி, உபகாரியதரிசி: மா. சேதுபாண்டியர், தனாதிகாரி: எக்ஸ். ஆர். பிராஸ்ரீஸ், மற்றும் எண்மர் கொண்ட நிர்வாகசபையும் தெரிவு செய்யப்பட்டது.

காமன்வெல்த் நட்புறவுச் சங்கம்

லண்டன், ஜூலை28

நான்கு மாடிகளைக் கொண்ட சாம்ராஜ்ய நட்புறவுச் சங்கத்தின் தலைமைக் கட்டிடம் சமீபத்தில் சாம்ராஜ்ய தலைமைக்காரிய தரிசி திரு. ஆனல்ட் சிமித்தியினால் திறந்து வைக்கப்பட்டது.

கடந்த மேமாதம் பிரிட்டிஷ் கடற்துறைப் பட்டினமான லிவர்ப்பூலில் உதயமான இந்தச் சங்கம் சாம்ராஜ்ய நாடுகளைச் சேர்ந்த மக்களிடையே பரஸ்பர நல்லெண்ணத்தை வளர்ப்பதையே இலட்சியமாகக் கொண்டது.

இந்தச் சங்கம் இதற்கிடையில் இலங்கை, இந்தியா, பாகிஸ்தான், நியூஸிலாந்து, மலாவி, மலேசியா, ஸாம்பியா ஆகிய நாடுகளில் கிளைகளை ஸ்தாபித்துள்ளது. பிரிட்டனில் கிளைப் பிரிவுகள் மன்செஸ்டரிலும் லண்டனிலும் நிறுவப்படவிருக்கின்றன. இவ்வாண்டு முடிவதற்குள் சகல சாம்ராஜ்ய நாடுகளையும் அங்கத்தவராய் சேர்த்துக் கொள்ள இது தீர்மானித்திருக்கிறது.

இந்தச் சங்கத்தின்கீழ் உபகாரச்சம்பளத்திட்டம் ஒன்றும் வகுக்கப்பட்டு அதற்கான பேச்சுவார்த்தைகளும் நடைபெற்று வருகின்றன.

விளம்பரம்

சுன்னாகம் பட்டணசபை சோலைவரி

1966-ம் ஆண்டு 1-ம் கந்தாயத்திற்குரிய சோலைவரியைப் பட்டணசபைக் கந்தோரில் அல்லது வரியறவிடுபவரிடம் 7-8-66 -ல் அல்லது அதற்கு முன் செலுத்திப் பற்றுச்சீட்டுப் பெற்றுக்கொள்ளவும். குறிப்பிட்ட திகதிக்குள் வரிசெலுத்தத் தவறின் கூடுதலாக 10 வீத விறுந்துப் பணமும் வரிப்பணத்துடன் சேர்த்து அறவிடப்படும் என்பதை சுன்னாகம் பட்டணசபை வரியிறுப்போருக்கு தெரிவித்துக்கொள்ளுகிறேன்.

பொ. நாகலிங்கம்,
தலைவர்,
பட்டணசபை, சுன்னாகம்.

பட்டணசபை அலுவலகம், சுன்னாகம், 27-7-66. 697

ராதாகிருஷ்ணன்

புதுடில்லி, ஜூலை,28

கேரளத்துக்குச் சென்றிருந்த இந்தியராஷ்டிரபதி டாக்டர் ராதாகிருஷ்ணன் இன்று புதுடில்லி திரும்பினார்.

REGAL—JAFFNA
at 4-30 p.m. Only
Janet Munro
in
BITTER HARVEST
(Color) (ADULTS ONLY)
மாலை 6-30க்கும்
இரவு 10க்கும்
திருவிளையாடல்
(கலர் படம்)

ராஜா
(யாழ்ப்பாணம்)
தினசரி 4-45, 7-00, 9-45
போயா தினங்களில் 4 காட்சிகள்
GELIG
NITE GANG
கிலிக் நயிட் காங்

நியூ காலிங்கன்
(இணுவில்)
தினசரி 6-30, 9-30 மணி
விடுமுறை தினங்களில் 2-30 மணி
எம். ஜி. ஆர் - அஞ்சலிதேவி
நடித்த
சர்வாதிகாரி

கோவில் கும்பாபிஷேகங்களுக்கு
தேவையான
அஷ்டபந்தன மருந்து

★ கோவில் அபிஷேகம், திருவிழாக்கள்
★ திருமண வைபவங்கள்
★ புதுமனைப் பிரவேசம்
★ புதுமனைக்கு அத்திவாரமிடல்

ஆகிய வைபவங்களுக்குத் தேவைப்படும் அபிஷேகத் திரவியங்கள், கஸ்தூரி, குங்குமப்பூ, கோரோசனை, புனுகு, ஜவ்வாது, விளைவ சூடம், சாம்பிராணி, ஊதுபத்தி, வாசனாதிகள், பன்னீர், அத்தர், நவரந்தினம், பஞ்சலோகம் முதலிய சகல சாமான்களும்
மற்றும்
சந்தனம், குங்குமம், சாந்துப்பொட்டுகள் ஆகியவைகளும் தங்கள் திருப்திக்கேற்ற வகையில் மலிவாக எம்மிடம் கிடைக்கும்.

★ மயில் மார்க் சந்தன வில்லைகள்
★ சுகந்த சந்தனப் பவுடர்
★ பச்சை சந்தனம்

(உடன் யந்திரந்தினால் அரைத்தது)

எப்பொழுதும் பெற்றுக்கொள்ளலாம்

எஸ். சுப்பிரமணியம் அன் கொம்பனி
(மருந்து, மருந்துச்சரக்கு, வாசனாதிகள் வியாபாரம்)
53, காங்கேசன்துறை வீதி,
பெரியகடை யாழ்ப்பாணம்.
போன்: 541, 7068
"பாலேந்திரா பில்டிங்"
160, செட்டியார் தெரு,
கொழும்பு-11.

5-வது வெற்றி வாரம்!
கிங்ஸ்லி (கொழும்பு) பிளாஸா (வெள்ளவத்தை) ராஜ் (நீர்கொழும்பு)
ஸ்ரீ கிருஷ்ணா (திருமலை)

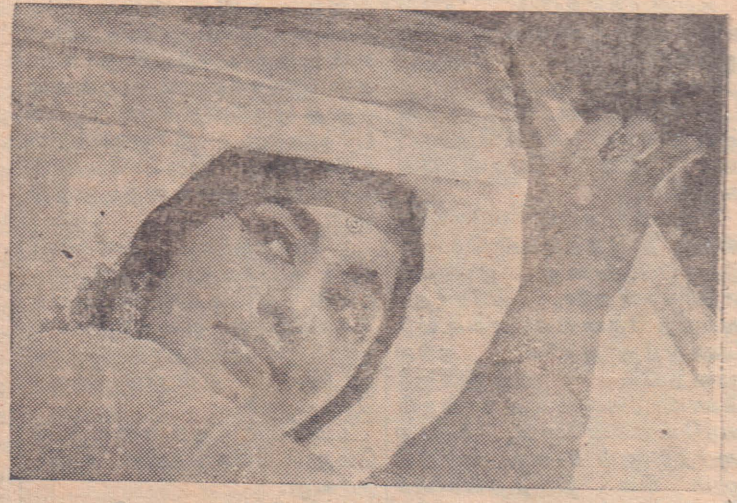

ஜெயலலிதா - ஸ்ரீகாந்த்
மற்றும் பலர் நடித்த
ஸ்ரீதரின்
"வெண்ணிற ஆடை"
வெலிங்டன் (யாழ்ப்பாணம்)
எம். ஜி. ஆர். - சரோஜாதேவி
நடித்த
எங்க வீட்டுப்பிள்ளை

Digitized by Noolaham Foundation.
noolaham.org | aavanaham.org

இந்தியயோசனை: வியட்னும்யுத்த அபாயத்தை தணிக்கக்கூடியது ராதாகிருஷ்ணன் வலியுறுத்து

திருவனந்தபுரம், ஜூலை 28

வியட்னும் நெருக்கடி சம்பந்தமாக இந்தியா தெரிவித்துள்ள யோசனைகள் வியட்னுமில் போர் பரவாமல் தடுக்கும் நோக்கம் கொண்டவை என்று இந்திய ராஷ்டிரபதி டாக்டர் ராதாகிருஷ்ணன் தெரிவித்துள்ளார்.

கேரளத்துக்கு இரண்டு நாள் விஜயம் செய்த இந்திய ராஷ்டிரபதி டாக்டர் ராதாகிருஷ்ணன் நேற்று கோட்டையம் நகரசபை அளித்த வரவேற்பில் பேசுகையில்தான் மேற்கண்ட கருத்தை வெளியிட்டார்.

'வியட்னும் நெருக்கடிஉலக சமாதானத்துக்கு ஏற்பட்டிருக்கும் பெரிய சவாலாகும். யுத்தத்தை மேலும் விரிவடையாமல் சமாதானப் பேச்சுவார்த்தைகள் மூலம் நெருக்கடியைத் தீர்த்து வைக்க சம்பந்தப்பட்ட சகல நாடுகளும் முன்வர வேண்டும். வியட்னும் யுத்தம் பரவுமானால் பெரிய வல்லரசுகள் இதில் சிக்கிப் பயங்கர யுத்தமாக மாறி விடும்.' என்றும் டாக்டர் ராதாகிருஷ்ணன் எச்சரிக்கை விடுத்தார்.

சோஷலிஸ லட்சியம்

தமது உரையில் டாக்டர் ராதாகிருஷ்ணன், சோஷலிஸ லட்சியம் குறித்தும் கருத்து வெளியிட்டிருந்தார்.

'சோஷலிஸ லட்சியத்தை நாடு இன்னும் அடையவில்லை. அதனை அடையச் சில வருடங்களாகலாம் என்று அவர் கூறினார்.

'சோஷலிஸம் என்றால் என்ன? சாதாரண மனிதனுக்கு இரக்கம் காட்டுதல் என்பதுதான் அதன் அர்த்தமாகும். ஒரு சிலரிடமே செல்வம் குவிந்திருக்க பலர் வறியவர்களாகத் தொடர்திருக்கிறார்கள். இந்த நிலை மாறுதவரை நாம் சோஷலிஸத்தை அடைத்துவிட்டோமென்று பெருமைகொள்ள முடியாது" என்று டாக்டர் ராதாகிருஷ்ணன் குறிப்பிட்டார்.

நாட்டு நெருக்கடி

நாட்டின் நெருக்கடிகள் குறித்து அவர் தெரிவிக்கையில், உள்நாட்டு நெருக்கடிகளை நாம் தீர்த்துவைக் காவிடில் நாடு வீழ்ச்சி பெற்றுவிடும் என்று எச்சரித்தார்.

வெளிநாட்டு நெருக்கடிகளைவிட உள்நாட்டுநெருக்கடிகள் நமக்குப் பிரதான எதிரிகளாகும். இதனை முதலில் தீர்த்து நாடு ஐக்கியமாகவிருந்தால் எந்தவித மான வெளி அபாயங்களையும் சமாளித்துவிடமுடியும்' என்றும் இந்திய ராஷ்டிரபதி நம்பிக்கை தெரிவித்தார்.

அமெரிக்கா மீது குற்றச்சாட்டு

டோக்கியோ, ஜூலை 28

மாஸ்கோ வானொலியின் ஜப்பானிய ஒலிபரப்பொன்று, அமெரிக்கத் துருப்புக்கள் வியட்னுமில் கைப்பற்றப்பட்ட வியட்காங் கைதிகளை வதைத்து, அவர்களைப் பறந்துச் செல்லும் ஹெலிகொப்டர் விமானங்களிலிருந்து தூக்கி எறிவதாகக் குற்றம் சாட்டியது. (பி. டி. ஸி)

லண்டனில் கறுப்பு பெண்ணின் சடலம்

லண்டன், ஜூலை 28

இங்குள்ள வீட்டின் தரைப் பாதையில் கறுப்புப் பெண் ஒருத்தியின் நிர்வாணமான உடலொன்று துண்டிக்கப்பட்ட நிலையில் மாட்டுத் தாள் பேப்பரில் சுற்றப் பட்டுக் கிடக்கக் காணப்பட்டது. இதுவரை அடையாளம் கண்டுபிடிக்கப் படாத அப்பெண்ணின் கைகளும், கால்களும் அவள் முதுகுக்குப் பின்னால் கட்டப்பட்டிருந்தன. உடம்பில் சிகரெட் எரிகாயங்களும் காணப்பட்டன. வயது 18க்கும் 20க்குமிடையே இருக்கலாமெனப் பொலிசார் தெரிவித்தனர். (பி. டி. ஸி)

ஈராக் பிரதமரின் ரஷ்ய விஜயம்

மாஸ்கோ, ஜூலை 28

ஈராக் பிரதமர் டாக்டர் அப்துல் ரஹ்மான் அல் பசாஸ் நேற்று இங்குவந்து சேர்ந்தார். அவருடைய ஏழு நாள் விஜயத்தின் போது அவர் தமது நாட்டுக்கு சோவியத்தின் பொருளாதார, தொழில்நுட்ப உதவி மற்றும் ஆயுதசப்ளை பற்றிப் பேச்சுவார்த்தைகள் நடத்துவார்.

சோவியத் ரஷ்யாவுக்கு அதிகாரபூர்வமாக ஒரு ஈராக் பிரதமர் விஜயம் செய்வது இதுவே முதற் தடவையாகும். (பி டி ஸி)

பாகிஸ்தானுக்கு அமெரிக்க இராணுவ உதவிகள்

செய்திக்க ராஜாங்கப் பகுதி மறுப்பு

வாஷிங்டன், ஜூலை 28

பாகிஸ்தானுக்கு அமெரிக்க சாதனங்களை விநியோ செய்கிறது என்று வெளியான செய்தியை அமெரிக்க ராஜாங்கபகுதி மறுத்துள்ளது.

அண்மையில் வெளியான அமெரிக்க தினசரிப் பத்திரிகையொன்றில், டாங்கிகள், விமானங்களின் உதிரிப் பாகங்களும் இராணுவ சாதனங்களும் பாகிஸ்தானுக்கு அமெரிக்கா விரைவில் அனுப்பி வைக்கும் என்று செய்தி வெளியிடப்பட்டிருந்தது.

இந்தியாவுக்கும் பாகிஸ்தானுக்குமிடையே கடந்த வருடம் ஏற்பட்ட நெருக்கடியைத் தொடர்ந்து இராணுவ உதவிகளை அமெரிக்கா நிறுத்திவைத்திருந்தது.

'காங்கிரஸ் ஒரு காட்டுச் சிறுத்தை'

— அண்ணாதுரை

வேலூர், ஜூலை 28

"காட்டுச் சிறுத்தையொன்று நாட்டுக்குள் அடிபெடுத்து வைக்குமானால் அதை அடித்துக் கொல்லவேண்டுமே தவிர கடித்து விடுமென்று பயப்படுவது அழகல்ல" என்று தி. மு. கழகத் தலைவர் திரு. சி. என். அண்ணாத்துரை இங்கு நடைபெற்ற கூட்டமொன்றில் பேசுகையில் சொன்னார்.

காட்டுச் சிறுத்தையைக் காங்கிரஸுக்கு உவமானமாக அவர் வர்ணித்தார்.

அவர் மேலும் பேசுகையில் சொன்னதாவது:

"சிற்றாருக்குச் சென்று கொண்டிருந்தவரை சிறுத்தையொன்று அடித்துவிட்டதென்று வைத்துக் கொள்ளுங்கள். அவருக்கு உதவச் சென்றவர்களையும் அடித்துக் காயப்படுத்தி விட்டதென்றால் அதைக் கேள்விப் பட்டவுடன் என்ன செய்ய வேண்டும்? அந்தச் சிறுத்தை நாமே ஊருக்குள்ளும் வரலாம்! நம்மைத் தாக்கலாம். சிறுத்தை முன்னங் காலால் அடித்ததா, அல்லது பின்னங்காலால் அடித்ததா என்று கேட்டுக் கொண்டிருப்பதில் அர்த்தமில்லையல்லவா! அந்தச் சிறுத்தையை உடனடியாகக் கொல்ல வேண்டும். காட்டுச் சிறுத்தை போன்ற காங்கிரஸை அதன் அதிகார பலத்தை எண்ணுமல் அழித்து ஒழிக்க வேண்டியது அவசியம்.

* * *

மந்திரி பூவராகன் ஒரே தினத்தில் ரூ. 5,000 திரட்டினார்!

விழுப்புரம், ஜூலை 28

காங்கிரஸ் கட்சிக்கு தேர்தல் நிதி வசூலிப்பதில் மந்திரிகள் இப்போது நேரடியாக இறங்கியுள்ளனர். மந்திரி பூவராகன் இங்கு கடைகடையாகச் சென்று தேர்தல் நிதி வசூலித்தார். ஒரே நாளில் ரூ. 5,000 திரட்டினார். ஒரு கடைக்கு ஒரு ரூபாய் வீதம் வசூலித்தார்.

வால்காட்

சென்னை, ஜூலை 28

சர்வதேச கடற்தல் பேர் வழியென்று கூறப்படும் வால்காட்டின் வழக்கு நேற்று முன்தினம் 5-வது மாகாண மாஜிஸ்திரேட் கோர்ட்டில் விசாரணைக்கு எடுத்துக் கொள்ளப்பட்டது. விசாரணையின் போது "என் வழக்கை நானே வாதாடுவேன்" என்று வால்காட் கூறினார்.

சிறையிலிருந்து தப்பத் தனித்ததாக வால்காட் மீது வழக்குப் போடப்பட்டுள்ளது.

லெனின்கிராடில் காமராஜர்

மாஸ்கோ, ஜூலை 28

ரஷ்யாவில் சுற்றுவிஜயம் செய்துவரும் இந்திய காங்கிரஸ் தலைவர் திரு. கு. காமராஜர் நேற்று லெனின்கிராட்டுக்கு விஜயம் செய்து அங்குள்ள கல்லறை முன் இரு நிமிட மௌன அஞ்சலி செலுத்தி மலர்வளையம் சாத்தினார்.

இரண்டாவது உலக யுத்தத்தின்போது 90 நாட்கள் வரை பட்டினி கிடந்து மாண்ட சுமார் அறுபதுலட்சம் மக்கள் இங்கு ஒரே குழியலாக அடக்கம் செய்யப்பட்டுள்ளனர்.

பீகிங்கில் பாக். மந்திரி

பீகிங், ஜூலை 28

பாகிஸ்தான் வர்த்தக மந்திரி திரு. பாரூக் நேற்று இங்கு வந்து சேர்ந்தார். விமானநிலையத்தில் அவரை சீன வெளிநாட்டு மந்திரி மார்ஷல் சென்-யீ வரவேற்றார்.

ஜெயப்பிரகாஷ்

புதுடில்லி, ஜூலை 29

நாகாலாந்து பிரச்னைக்குத் தீர்வு காண்பதில் தாம் தொடர்ந்து முயற்சி மேற்கொள்ளப் போவதாக திரு. ஜெயப்பிரகாஷ் நாராயண் நேற்று கோயம்புத்தூரில் பத்திரிகை நிருபர்களுக்குத் தெரிவித்தார்.

ஜேம்ஸ்பொண்டுக்கு மூற்றுப் புள்ளி?

பாரிஸ், ஜூலை 28

உலக திரைப்பட ரசிகர்களின் கவனத்தைக் கவர்ந்து வந்த பிரிட்டிஷ் இரகசியத் துப்புத்துலக்கும் ஏஜெண்ட் ஜேம்ஸ்பொண்ட் (007) தனது திகில் நிறைந்த வாழ்க்கையிலிருந்து ஓய்வு பெறலாமெனத் தெரிகிறது.

அழகான பெண்களுடன் கூடிக் குலாவவும், நாசகார எதிரிகளை முறியடிக்கவும் இன்னும் ஒரேயொரு சந்தர்ப்பம் தான் இப்புகழ் பெற்ற சினிமாக் கதாநாயகனை ஜேம்ஸ் பொண்டுக்குக் கிடைக்கலாமென அப்பாத்திரத்தை இதுவரை ஏற்று நடித்து வரும் சீன் கொனெரி கூறியுள்ளார்.

தனது அடுத்த படமான "யூ ஒன்லி லிப்ட் டுவைஸ்" முடிந்ததும் தான் அப்பாத்திரத்தை சினிமாவில் ஏற்று நடிக்க மாட்டாரென்றும், ஜேம்ஸ் பொண்ட் படங்களுக்கு மாத்திரமல்ல, சினிமா உலகவாழ்க்கைக்கே முற்றுப்புள்ளி வைக்கத் தான் தீர்மானித்திருப்பதாகவும் சீன் கொனெரி இங்கு தெரிவித்தார்.

"ஜேம்ஸ் பொண்ட் ஓர் பகடியாகத் தொடங்கி இப்பொழுது ஓர் பிசாசாக வளர்ந்துவிட்டது" என்றார் அவர். (பி. டி. ஸி)

தேசிய மொழிகளில் தேர்வு நடத்தும் திட்டம்

புதுடில்லி, ஜூலை 28

இந்தியாவின் பதினான்கு தேசிய மொழிகளிலும் தேர்வுகள் நடத்தும் திட்டத்தை மத்திய பொதச் சேவைக் கமிஷன் வரைந்து வருவதாக அறிவிக்கப்பட்டுள்ளது.

இத்திட்டம் பூர்த்தியானதும் அது அமுல் செய்யப்படும் என்றும் கமிஷனுக்கும் அரசாங்கத்துக்கும் இடையேகருத்துவேற்றுமை எதுவும் இருக்காது என்றும் தெரிவிக்கப்பட்டுள்ளது.

இந்திய காவல் நிலையை பாகிஸ்தானியர் தாக்கினர்

கல்கத்தா, ஜூலை 28

மேற்கு வங்காளத்தில், இந்திய காவல் நிலை ஒன்றின் மீது பாகிஸ்தானியர் கோஷ்டியொன்று தாக்குதல் நடத்தியதாகச் செய்தி கிடைத்துள்ளது.

பாகிஸ்தானியர் தாக்கியதைத் தொடர்ந்து இந்திய எல்லைக் காவலர் தற்காப்புக்காகத் திருப்பிச் சுட்டனர் என்றும் அதனைத் தொடர்ந்து பாகிஸ்தானியர் திரும்பி ஓடிவிட்டனர் என்றும் அறிவிக்கப்படுகிறது.

ஓடிய பாகிஸ்தானியர்களிடமிருந்து ஏராளமான ஆயுதங்கள் மீட்கப்பட்டன.

பாலைவனத்தினூடாக 100 மைல் நடக்கிறார்!

கலிபோர்னியா, ஜூலை 28

இங்குள்ள 'டெத்வலி' என்னும் பாலைவனத்தினூடாக கொளுத்தும் வெயிலில் 100 மைல் கால்நடையாக நடந்து முடிக்கத் துணிந்த முன்னாள் பிரெஞ்சு விமானப்படையினரான ஜீன் மாக்குவாண்ட் இன்று தனது இலக்குக்குக் கிட்ட அணுகிவிட்டார். 100 மைலுக்கு இன்னும் 16 மைல்கள்தான் இருக்கின்றன.

"மிகவும் களைத்தும், பலஹீனமாகவும் இருக்கிறேன். ஆனால், நான் நடந்து முடித்துவிடுவேன் என்றே நினைக்கிறேன்" என்று அவருக்குச் சாப்பாடு மற்றும் பண்டங்கள் கொண்டு சென்ற குழுவினரிடம் அவர் தெரிவித்தார்.

அவர் கடந்த ஏழு நாட்களாக 115 டிகிரி வெப்பமுள்ள பாலைவனத்தி (பி டி ஸி)

Digitized by Noolaham Foundation.
noolaham.org | aavanaham.org

மணிவாக்கு

மனிதனைப் பிடிக்கும் நோய்களிலெல்லாம் மிகமிகக் கொடியதும் மோசமானதுமான நோய் அச்சம் என்பதுதான்.

— மகாத்மாகாந்தி

ஈழநாடு

EELANADU National Tamil Daily, Post Box 49 JAFFNA.
Telegrams: EELANADU Jaffna. Telephone: 389

யாழ்ப்பாணம் பராபவ ஆண்டு ஆடி மீ 13 உ (29-7-66)

கதிர்காமத் தீவிபத்து

கதிர்காமத்தில் நேற்று முன்தினம் பயங்கரத் தீ விபத்து நிகழ்ந்துள்ளது. பல்லாயிரக் கணக்கான மக்கள் குழுமியிருக்கும் இந்த இடத்தில் ஓர் உயிருக்குங்கூட தீயினால் ஆபத்து நேரவில்லை. இது ஓர் அற்புதமே. பொருட்சேதம் ஏற்பட்டிருக்கிறது. தீ பத்து எதிர்பாராத விதமாக ஏற்பட்டதெனினும் வருங்காலத்தில் இது போன்ற சம்பவங்கள் நிகழாது எச்சரிக்கையாக இருப்பதற்கு இது ஒரு படிப்பினையாக இருக்க வேண்டும்.

கதிர்காமம் இலங்கையிலுள்ள புனிதத் தலங்களில் முதன்மையானது. அங்கு பல மதத்தவரும் சென்று வழிபடுகின்றனர். இம்முறை உற்சவத்துக்குப் பல்லாயிரக்கணக்கான யாத்திரிகர் அங்கு சென்று குழுமியிருக்கின்றனர். நேற்று முன்தினம் பயங்கரத் தீ விபத்து நிகழ்ந்துள்ளது. சில தினங்களுக்கு முன்னரும் அங்கு சிறுசிறு தீ விபத்துக்கள் நிகழ்ந்துள்ளன. இத் தீ விபத்துக்களினால் உயிர்ச்சேதம் எதுவும் ஏற்படவில்லையென்பது ஆறுதலளிக்கிறது ஆனால் இத் தீவிபத்துக்கான காரணம் என்ன?

சமையல் செய்யும் பொழுது தற்செயலாகத் தீப்பிடித்துக் கொண்டதாலேயே இத் தீவிபத்துக்கள் ஏற்பட்டதாகப் பொலிசார் கூறுகின்றனர். யாத்திரிகர்கள் இவ்வளவு கவனக்குறைவாக நடந்து கொள்ளலாமா?

கதிர்காமத்தில் உற்சவகாலத்தில் பொலிஸ், தபால் தந்தி சேவை, சுகாதார சேவை ஆகியவற்றுக்கு ஒழுங்கு செய்யப்பட்டுள்ளது வரவேற்கத்தக்கது. இதேசமயம் பல்லாயிரக்கணக்கான யாத்திரிகர் வந்து தங்கும் இந்த இடத்தில் சுலபமாகத் தீப்பற்றிக் கொள்ளக்கூடிய ஆபத்து உள்ளதென்பதை நன்கு தெரிந்தும் தீயணைக்கும் படையினரை ஒழுங்கு செய்வதற்கு முன் யோசனைவராதது பெருங்குறை.

இத்தீவிபத்துக்கள் இனிமேலாவது இதுபோன்ற விபத்துக்கள் வராமல் தடுப்பதற்கும், எதிர்பாராத தீவிபத்துக்கள் ஏற்பட்டால் உடனடியாக அதைப் பரவவிடாது துரிதமாகச் செயலாற்ற முன்னெச்சரிக்கையாக உடனடி நடவடிக்கைகளை மேற்கொள்வதற்கும் ஒரு பாடமாக இருக்க வேண்டும்.

சிங்கள-தமிழ் எழுத்தாளர்

சிங்கள-தமிழ் எழுத்தாளர்கள் தமக்கென ஒரு பொதுஸ்தாபனம் ஒன்றை அமைத்துக் கொள்ள வேண்டுமென்றும் இதன் மூலம் ஈழத்து எழுத்தாளர்களின் பிரச்னைகளுக்குத் தீர்வுகாண முடியுமென்றும் யாழ்ப்பாணத்துக்கு வந்த சிங்கள எழுத்தாளர் இருவர் தமிழ் எழுத்தாளர் சிலரைச் சந்தித்து ஆலோசனை தெரிவித்துள்ளனர்.

யாழ்ப்பாணம் இலக்கிய வட்டத்தைச் சேர்ந்தவர்களை அந்த இரு எழுத்தாளர்களும் சந்தித்துப் பேசியபோது, சிங்கள-தமிழ் எழுத்தாளர்களைக் கொண்ட ஈழத்து எழுத்தாளர் ஸ்தாபனம் ஒன்று அமைக்கப்பட வேண்டியதன் அவசியத்தை வலியுறுத்தியிருக்கின்றனர். இந்தநல்லமுயற்சிவெற்றி பெறவேண்டும்.

எழுத்தாளரின் கடமையும் பொறுப்பும் அதிகம். நாட்டினதும் நாட்டு மக்களினதும் திசையையே திருப்பி விடக்கூடிய வலிமையும் சக்தியும் எழுத்தாளர்களுக்கு உண்டு. நமது நாட்டில் இனக்குரோதமும், வெறுப்பும் ஏற்படுவதற்கும் துரதிர்ஷ்டவசமான இனக் கலவரங்களுக்கும் நமதுநாட்டு எழுத்தாளர் சிலரும் ஓரளவு பொறுப்பேற்கவேண்டும், எழுத்தாளர் என்னும் பொழுது சிறுகதை எழுதுபவர்களை மட்டும் நாம் குறிப்பிடவில்லை. தினசரிப் பத்திரிகையில் பணியாற்றும், உழைக்கும் பத்திரிகையாளர்களையும் எழுத்தாளர்களாகவே கருதுகின்றோம். இப்பொழுது சில பத்திரிகைகள் தமது போக்கை மாற்றி வருகின்றபோதிலும் சில காலத்துக்கு முன், இலங்கையில் இனக்குரோதத்தையும் வகுப்புத் துவேஷத்தையும் தூண்டிவிடுவதிலும் சில தினசரிப் பத்திரிகைகளும் எழுத்தாளர்களும் பெரும்பங்கு கொண்டிருந்தனர்.

ஈழத்து எழுத்தாளர்களுக்கு பெரும் பிரச்னைகள் இருக்கின்றன. அவர்களின் படைப்புக்கள் நூல் வடிவத்தில் வெளிவருவதில் உள்ள சிரமம் சொல்லுந்தரமன்று. இப்பிரச்னைகளைத் தீர்ப்பதற்கு சிங்கள-தமிழ் எழுத்தாளர் ஒன்றுசேர்ந்து தமக்கென ஒரு ஸ்தாபனத்தை அமைத்துக் கொள்வது பயனளிக்கும். இந்த ஸ்தாபனத்தில் உழைக்கும் பத்திரிகையாளர்களுக்கும் இடமிருக்க வேண்டும். இல்லையெனில் சிங்கள, தமிழ்ப் பத்திரிகைகளைச் சேர்ந்த உழைக்கும் பத்திரிகையாளர்களும் தமக்கென ஒரு பொதுஸ்தாபனத்தை அமைத்துக் கொள்வது நல்லது. இதன் மூலம் அவர்கள் தமது உரிமைகளைப்பெற வழியேற்படுவதுடன் தேசிய ஐக்கியத்தையும் உருவாக்க வழிபிறக்கும்.

இளைஞர்களுக்கு வழிகாட்டவேண்டும்

கொழும்பு, வியாழன்

பெரியவர்கள் சிறந்த வாழ்வு நடாத்தி இளைஞர்களுக்கு ஒரு முன்மாதிரியாகத் திகழவேண்டும் என்று இலங்கையிலுள்ள இந்திய ஸ்தானிகர் திரு. பீம்சென் சச்சார் ஒலித்திகல மகாவித்தியாலய [illegible] விழாவில் பேசும்[illegible] குறிப்பிட்டார்.

5,300 பேரை காணவில்: பொலிஸார் தேடுகின்றனர்

கொழும்பு, வியாழன்

கடந்த வருடத்தில் நாட்டில் 7,800 பேர் காணாமற் போனார்கள். இவர்களில் 2,500 பேரை பொலிசார் கண்டுபிடித்துள்ளனர். மிகுதியான 5,300 பேரின் நிலைமை பற்றி அறிவதில் பொலிசார் தொடர்ந்து முயற்சி மேற்கொண்டுவருகின்றனர்,

நாட்டில் காணாமற்போனவர்கள் சம்பந்தமாக இன்று காலையில் பார்லிமெண்டில் அங்கத்தவர் ஒருவர் கேட்ட கேள்விக்குப் பிரதமர் திரு. டட்லி சேனநாயக்கா பதிலளிக்கையில் மேற்கண்ட விபரம் தெரிவிக்கப்பட்டது. பொலிசாரினால் கண்டு பிடிக்கப்பட்ட 2,500 பேரில் 1850 பேர் இருபத்தியொரு வயதுக்குட்பட்டவர்கள். காணாமற்போனவர்களின் மொத்த தொகையில் சுமார் 5000 பேர் இருபத்தியொரு வயதுக்குட்பட்டவர்கள் என்றும் பார்லிமெண்டில் தெரிவிக்கப்பட்டது.

வடபகுதி அசைஸ் 2-ம் பருவவிசாரணை ஆரம்பம்

யாழ்ப்பாணம், வெள்ளி

வடபகுதி அசைஸ்நீதிமன்றத்தின் இரண்டாவது பருவகால விசாரணை நேற்றுக் காலை, நீதியரசர் பி. ஸ்ரீஸ்கந்தராசா முன்னிலையில் ஆரம்பமானது. விசாரணை ஆரம்பமாகுமுன் நீதியரசர், நல்லூர் கந்தசுவாமி கோவிலுக்குச் சென்று வழிபாடு செய்தார்.

நேற்றுக்காலை 11 மணிக்கு நீதியரசர் நீதிமன்றத்தை வந்தடைந்ததும் சார்ஜன் மேஜர் ஏச். எம். ஹசன் தலைமையில் பொலிஸ் கோஷ்டியினர் மரியாதை அணிவகுப்பு நடத்தினர். இதனைத் தொடர்ந்து வடபகுதி பிஸ்கால் அதிகாரியான திரு. வேர்ணன் அபயசேகரா இப்பருவகால விசாரணைக்குவரும் வழக்குகளின் கட்டளைகளை நீதியரசரிடம் சமர்ப்பித்தார்.

நீதியரசர் அருகில் யாழ்ப்பாணம் மாஜிஸ்திரேட் ரி. ஜே. ராஜரத்தினம், யாழ்ப்பாணம் மாவட்ட நீதிபதி என். எம். ஜே. ராஜேந்திரம், பருத்தித்துறை மாஜிஸ்திரேட் றெபேர்ட்சில்வா, மல்லாகம் மாஜிஸ்திரேட் நெத்தசிங்கா, யாழ்ப்பாண மாவட்ட உதவி நீதிபதி ஜி. சி. நைல்ஸ், யாழ்ப்பாண அரசாங்க அதிபர் வேர்ணன் அபயசேகரா ஆகியோர் அமர்ந்திருந்தனர்.

இப்பருவகால விசாரணையில் உள்ளவழக்குகளில் எதிரிகளுக்காக அரசாங்கத்தின் சார்பில் வழக்கறிஞர்கள் நியமிக்கப்பட்டனர். இதன் பின் முதல் வழக்கு விசாரணைக்கு எடுத்துக்கொள்ளப்பட்டது.

'வியட்னாமில் ரஷ்யா தலையிடாது'

டோக்கியோ, ஜூலை 28

வியட்னாம்போரைச்சமாதானமாகத்தீர்த்து வைக்கு முகமாக மாநாடொன்றை தொடக்கிவைக்கும் நோக்கம் ரஷ்யாவுக்குக்கிடையாதென்று சோவியத்வெளிவிவகாரமந்திரி அண்ட்ரி குரோமிக்கோ இங்குதெரிவித்தார்.

இந்தப்போரில் சோவியத் யூனியன் நேரடியாகஈடுபடாததால். இத்தகைய சமாதானமாநாடு கூட்டப்பட்டாலும் அதில்சோவியத் யூனியன்பங்குபற்றாது என அவர் ஜப்பானியபிரதமர்சொக்குசற்றோவிடம் கூறியுள்ளார்.

பிரதமரின் இல்லத்தில் நடைபெற்ற 90 நிமிடப் பேச்சு வார்த்தைகளின் போது வியட்னாமில்நடைபெறும்யுத்தத்துக்குமுற்றுப் புள்ளிவைப்பது மிக அவசிய மென்றும், சம்பந்தப்பட்ட நாடுகள் மாநாடொன்றில் சந்தித்துப்பேச வேண்டுமென்றும் ஜப்பானியபிரதமர் [illegible]

(பி. ஸி)

"161 வயது இளைஞர்"

மாஸ்கோ, ஜூலை 28

சோவியத் யூனியனிலேயே ஆகக்கூடிய வயதினரான சிராலி திஸ்லி மொவ் தான் வாழும் மலைப்பகுதியில் இருந்து பாக்கு என்ற பெரிய பட்டணத்திற்கு மருத்துவ பரிசிலனைக்காக வந்து சேர்ந்தார். அவர் பூரண உடல் நலன் கொண்டிருப்பதாக டாக்டர்கள் தெரிவித்தனர். இவருடைய வயது 161.

கிழவனைக் கௌரவிக்கும் முகமாக நடைபெற்ற விசேஷ பத்திரிகை நிருபர் மகாநாட்டில், தான் இவ்வளவு காலம் வாழ எப்படி முடிந்தது என்ற கேள்விக்கு ''அல்லாவும், சோவியத் சக்தியும், வேலையும், நல்ல சுபாவமும்'' தமக்கு உதவி புரிந்ததாக அவர் கூறினார்.

காரில் செல்வதை இக்கிழவர் விரும்புவதில்லை. கால் நடையாகவே செல்ல விரும்புகிறார்.

இப்பொழுது எப்படி இருக்கிறார் என அவரைக் கேட்டபொழுது, ''ஏன் இந்தக் கேள்வி? வாழ்க்கையிலேயே நான் ஒருபோதும் சுகவீனப்பட்டதில்லை'' என்றார் அந்த 161 வயதுக் கமக்காரக் கிழவர்.

(பி டி ஸி)

நாட்டிலும் நகரிலும்

போனசெவ்வாய்க்கிழமை இரவு யாழ்ப்பாணம் சினிமா தியேட்டர்களில் முக்கால்வாசி ஆசனங்கள் காலியாம். காரணம் என்னவென்று விசாரித்தபோது அன்றிரவு நகரசபை மண்டபத்தில் பித்துக்குளி ஸ்ரீ முருகதாஸ் அவர்களின் பஜனைக் கச்சேரி நடந்ததுதானாம்.

இந்தச்செய்தியில் உண்மை பொய் எனக்குத் தெரியாது. ஆனால் அன்றிரவு ஆயிரக்கணக்கான படம் பார்க்கும் வர்க்கத்தினர் நகரசபை மண்டபத்தில் குழுமியிருந்தார்கள் என்பதற்கு அடியேன் அத்தாட்சி.

முருகதாஸைப் பற்றி யாழ்ப்பாணத்திலுள்ளவர்களுக்கு அநேகமாகத்தெரிய மாட்டாது. அதுவும் சினிமா வர்க்கத்துக்கு சௌந்தரராஜனையும், சுசிலாவையும் தெரிந்தளவுக்கு அவர் ஓர் அநாமதேயப் பேர்வழி. சமீபகாலத்தில் அவர் இசைத்தட்டுகளில் ஒலிப்பதிவுசெய்த பாட்டுக்களை வானொலிமூலம் கேட்டு முருகதாஸ் என்று ஒருவர் இருக்கிறார் என்ற உண்மையை அவர்கள் கண்டு பிடித்திருக்கிறார்கள். ஆகவே அன்று திவ்விய ஜீவனசங்கம் ஏற்பாடு செய்த முருகதாஸின் பஜனைக் கச்சேரிக்கு நகரசபை மண்டபத்துக்குள்ளும் வெளியிலுள்ள மைதானத்திலும் சுமார் ஐயாயிரத்துக்கு மேற்பட்ட ஜனங்கள் குழுமியிருந்தது ஆச்சரியமில்லை,

முருகதாஸ் அவர்கள் அன்று நிகழ்த்திய பஜனை காலக்ஷேபத்தை என்ன மாதிரி விவரிக்கலாமென்று எனக்குத் தெரியவில்லை. அது ஓர் அற்புதமான ஆனந்தமான அனுபவம். அவ்வளவுதான். கணீரென்ற ஹூங்காரமான அவருடைய மோஹன சாரீரத்தைப் பற்றிக் கூறவா, தேவார, திருவாசக திருப்புகழ்களுக்கு அவர் அமைத்துப் பாடிய கவர்ச்சியான மெட்டுக்களைப் பற்றிக் கூறவா, பாட்டுக்களுக்கு இடையிடையே அவர் பளிச், பளிச் என்று வெளியிட்ட தத்துவக் கருத்துக்களைப் பற்றிக் கூறவா, அவர் பாடி முடிக்க அவருக்குப் பின்னாலிருந்த பக்தர் குழாம் தொடர்ந்து பாடுவதைக் கேட்டு ஆனந்த லாஹிரியில் மூழ்கிய என்னுடைய மனநிலையைப் பற்றிக் கூறவா — எதைப் பற்றிக் கூறுவது?

இதுகளைப்பற்றி இன்னொரு சந்தர்ப்பத்தில் எழுதலாமென்று யோசித்திருக்கிறேன் அன்று, தெரிந்தோ தெரியாமலோ நடந்த சில அசம்பாவிதமான விஷயங்களை மட்டும் தெரிவிப்பது எனது கடமை என்று நினைக்கிறேன்.

முதலாவது, இப்படிப்பட்டதோர் அரிய நிகழ்ச்சிக்கு அமைக்கப்பட்ட ஒலி பெருக்கி வசதி, டிக்கட் இல்லாத நிகழ்ச்சி, ஆகையால் கூட்டம் அதிகம். மண்டபம் நிரம்பி வழிந்தது. அரைவாசிக் கூட்டம் வெளியே, ஆரம்பத்தில் 'மைக்'கும் ஒலி பெருக்கிகளும் மிகவும் மக்கர் பண்ணி விட்டன. முருகதாஸ் அவர்களே இரண்டு மூன்று தடவைகள் இதைக் கவனித்துவிட்டு அலுத்துப் போய் சும்மா இருந்து விட்டார்.

கட்டணம் இல்லாத நிகழ்ச்சியாதலால் அதைத்திறந்த வெளியரங்கில் வைத்திருக்கலாம். எத்தனை ஆயிரம்பேராயினும் நிகழ்ச்சியைநேரில் பார்த்தும் கேட்டும் ஆனந்தித்திருக்கலாம்.

(4-ம் கலம் பார்க்க)

(5-ம் கலத்தொடர்ச்சி)

மண்டபத்துக்குள் சிலர் தரையில் உட்கார்ந்திருந்தனர். சிலர் நாற்காலிகளில் வீற்றிருந்தனர். முருகதாஸ் அவர்களும் அவருடன்பாடிய ஆண் பெண்களும் மேடையில் சப்பாணி கொட்டி கீழே உட்கார்ந்திருக்க சிலர் (தாங்கள் முக்கியஸ்தர்கள் என்ற நினைவினாலோ என்னவோ) மேடைக்குப் பின் பக்கத்தில் காற்சட்டை போட்டுக்கொண்டு நாற்காலிகளில்வீற்றிருந்ததுமிகவும் பண்பாடற்றமுரண்பாடாய் கண்ணை உறுத்தியது.

முருகதாஸ் பஜனையைக் கேட்பதற்கு சில கன்னிகாஸ்திரீகளும் அவர்களுடைய மாணவர்களும் வந்தது ஒருபுறமிருக்க, அவர்கள் அவருடைய பாட்டைக்கேட்டுதம்மையே மறந்து கைத்தாளம் போட்டுக் கொண்டிருந்தது ஓர் கண்ணுக்கினிய காட்சியாயிருந்தது.

இந்த நிகழ்ச்சியை கடைசி நேரத்தில் ஏற்பாடு செய்த யாழ்ப்பாணம் திவ்ய ஜீவன சங்கத்தையும் பிரதானமாக புறக்டர் எஸ். கனகரத்தினத்தையும் நன்றாகப் பாராட்ட வேண்டும்.

— வழிப்போக்கன்

Digitized by Noolaham Foundation.
noolaham.org | aavanaham.org

பல்கலைக்கழக வளாகங்களை கட்டுப்படுத்த வேண்டும்

பார்லிமெண்டில் ஜே. ஆர்.

கொழும்பு, வியாழன்

பல்கலைக் கழகங்களில் ஊழல்களும் ஒழுங்கீனங்களும் மலிந்து விட்டன என்றும் இவற்றை நீக்கவேண்டியது அவசியமென்றும் ராஜாங்க அமைச்சர் ஜே. ஆர். ஜெயவர்த்தனா நேற்று ஜனப்பிரதிநிதிகள் சபையில் உயர் கல்வி மசோதா மீது நடைபெறும் விவாதத்தில் பேசுகையில் குறிப்பிட்டார்.

உயர் கல்வி மசோதா மீதான விவாதம் நேற்று மீண்டும் பிரதிநிதிகள் சபையில் ஆரம்பமானபோது திரு. பெர்னாட்சொய்சா பேசினார். அவர் பேசிய பின்னர் ராஜாங்க மந்திரி திரு. ஜே. ஆர். ஜயவர்தனா பேசினார்.

ஊழல்கள்

பல்கலைக் கழகங்களில் ஊழல்கள் மலிந்து விட்டன. ஒழுங்கீனமும் நிலவுகின்றது. சில மாணவர்களுக்கு தனிப்பட்ட சலுகைகளும் காட்டப்படுகின்றன என்று திரு. ஜே. ஆர். ஜயவர்தன கூறினார்.

சுமார் 2 கோடி ரூபாய் பல்கலைக் கழகங்களுக்காக செலவிடப் படுகின்றன. ஆனால் அவைகளின் உயர் விவகாரங்களில் மக்களுக்கு எதுவித கட்டுப்பாட்டு அதிகாரமும் இல்லை. அதன் நிர்வாகம் பற்றி பார்லிமெண்டில் விவாதிக்க மட்டும் தான் முடிகின்றது ஆனால் அதன் நிர்வாகத்தில் அதிகாரம் எதுவும் இல்லை. எனவே அதன் உள்நடவடிக்கைகளைக் கண்காணிப்பதற்கு யாராவது இருப்பது அவசியம் என்று அவர் கூறினார்.

திரு. ஜயவர்தனா மேலும் பேசுகையில் கூறியதாவது:

இப்பொது நாட்டில் மூன்று பல்கலைக்கழகங்கள் இருக்கின்றன. தொழில் நுட்பக் கல்லூரிகளும் இருக்கின்றன. பௌத்த பிக்குகளுக்கான பல்கலைக்கழகம் உருவாகப் போகின்றது. கொழும்பில் ஒரு பல்கலைக்கழகம் தேவையென்று கோரப்படுகின்றது. யாழ்ப்பாணப் பகுதியில் ஒரு பல்கலைக்கழகம் தேவையென்றும் கோரப் படுகின்றது. இப்படியான எல்லா உயர் கல்வி நிறுவனங்களையும் ஐக்கியப்படுத்தி ஒருமைப்பாட்டோடு நிர்வகிப்பதற்கு ஒரு ஏற்பாடு தேவை. கடந்த 16 ஆண்டுகளில் இப்பொழுது தான் முதல் தடவையாக மக்களின் அபிலாஷைகளைப் பூர்த்தி செய்யும் வகையில் உயர் கல்விக்கான மசோதா வொன்று கொண்டுவரப் பட்டுள்ளது.

இருவகை பல்கலைக்கழகங்கள்

பல்கலைக்கழகங்கள் உலக நாடுகள் பலவற்றிலும் பல்வேறுபட்ட முறையில் இயங்குகின்றன. பிரிட்டனில் ஒக்ஸ்போர்ட் கேம்பிரிட்ஜ் போன்ற பல்கலைக் கழகங்கள் இருக்கின்றன. சிலநாடுகளில் பல்கலைக் கழகங்கள் சுதந்திரமாக இயங்குகின்றன, அவைகளில் அரசாங்கத் தலையீடு இருப்பதில்லை. வேறுசில நாடுகளில் அரசாங்கத்தின் நேரடி மேற்பார்வையின் கீழேயே அவை இயங்குகின்றன. அப்படியான பல்கலைக்கழகங்கள் ரஷ்யாவிலும் சீனாவிலும் இருக்கின்றன. அல்லாம் இவை இரண்டுக்கும் இடைப்பட்ட மத்திய கொள்கையில் அமைந்த பல்கலைக் கழகங்களை உருவாக்கவே விரும்புகிறோம்.

மனைவியைக் கொலைசெய்த கணவனுக்கு 7 வருடச்சிறை

நெடுந்தீவு கொலை வழக்கில் தீர்ப்பு

யாழ்ப்பாணம், வெள்ளி

மனைவியைக்கொலைசெய்ததாக குற்றஞ்சாட்டித் தொடரப்பட்ட வழக்கில் கணவனுக்கு 7 வருடகடுழிய சிறைத்தண்டனை விதிக்கப்பட்டது. விசாரணை ஆரம்பமானபோது, எதிரி கைமோசக்கொலைக் குற்றத்தை ஒப்புக்கொண்டதைத் தொடர்ந்து இத்தண்டனை விதிக்கப்பட்டது.

நெடுந்தீவு கொலை வழக்கு நேற்றுக்காலை வடபகுதி அசைஸ் நீதிமன்றத்தில் நீதியரசர் பி சிறிஸ்கந்தராசா முன்னிலையில் விசாரணைக்கு எடுக்கப்பட்டது.

இவ்வழக்கில் 65-ம்ஆண்டு மார்ச்மாதம் 13-ம் திகதி புங்குடுதீவில் வைத்திலிங்கம் கணபதிபிள்ளை என்பவர் அவரது மனைவி நாகம்மாவைக் கொலைசெய்ததாக குற்றஞ்சாட்டப்பட்டிருந்தது.

எதிரிசார்பில் அட்வகேட் எஸ், சரவணமுத்து, அட்வகேட் ஆர். ஆர். நல்லையாவின் உதவியுடனும், புறக்டர் எஸ். சி, கதிரவேலு, புறக்டர் எஸ். நடராசா ஆகியோரின் அனுசரணையுடனும், ஆஜராகினர். எதிரிக்காக அரசாங்கத்தால் புறக்டர் தனேயசிங்கம் யோகநாதன் நியமிக்கப்பட்டிருந்தார்.

விசாரணை ஆரம்பமானதும், எதிரி கைமோசக் கொலைக்குற்றத்தை ஒப்புக் கொள்வதாகத் தெரிவித்தார்.

எதிரியின் வழக்கறிஞர், எதிரிக்கு 32 வயதென்றும் 4 வயதுள்ள ஒருமகன் இருப்பதாகவும், நல்ல நடத்தையுள்ளவரென்றும் கூறினார். நீதியரசர் எதிரிக்கு 7 வருட கடுழியச் சிறைத் தண்டனை விதித்தார்.

அசைஸ் விசாரணை 31-ம் திகதி திங்கட்கிழமை மீண்டும் ஆரம்பமாகும்.

திருமுறை விழா

சாவகச்சேரி, புதன்.

தென்மாராட்சி மேற்கு திருஞானசம்பந்தர் சபையினரின் திருமுறை விழா தனம் கிழப்பு குருசாமி வித்தியாசாலையில் முன்னாள் வடபகுதி வித்தியாதிபதி திரு. சி. உ. சோமசேகரம் தலைமையில் நடைபெற்றது.

மறவன்புலோ கிராம சேவையாளர் திரு. நமசிவாயம் உட்பட பலர் பேசினர். சமயப்போட்டிகளில் வெற்றியீட்டிய மாணவ மாணவிகளுக்கு வழக்கறிஞர் திரு. மா. நகுலேஸ்வரன் பரிசில்கள் வழங்கினார்.

வளாகங்களை கட்டுப்படுத்த

தச்சன் தோப்பு இரட்டைக் கொலை வழக்கு

"மகனைக் கம்பியால் அடித்து, மிதித்து கணவரை கோடரியால் வெட்டினர்கள்"

மாஜிஸ்திரேட் முன் பெண் சாட்சியம்

வியட்னாமுக்கு துருப்பனுப்ப கியூபா தயார்

ஹவானா, ஜூலை 28

அமெரிக்க ஏகாதிபத்தியத்துக்கு எதிராக யுத்தம் செய்ய அழைப்பு வந்ததும் வியட்னாமுக்கு ராணுவத் துருப்புகளை அனுப்ப கியூபா தயாராக இருக்கிறதென கியூபாப் பிரதமர் பிடல் காஸ்ட்ரோ இங்கு கூறினார்.

வியட்னாம் ஏகாதிபத்தியத்தின் ஓர் நெருக்கடிமுனையாக இருக்கின்றது என்றும் ஒன்றில் அமெரிக்கா அங்கிருந்து வாபஸ்பெறவேண்டும், அல்லது அணுக்குண்டு யுத்தத்தை ஆரம்பித்த பொறுப்புக்குள்ளாக வேண்டியிருக்குமென்றும் அவர் இங்கு நடைபெற்ற மாபெரும் கூட்டமொன்றில் பேசுகையில் மேலும் தெரிவித்தார்.

(பிடிஎல்)

உபதலைவர் ஏகமனதாகத் தெரிவு

செட்டிகுளம், வியாழன்

இலங்கைத் தமிழரசுக் கட்சியைச் சேர்ந்த எழுத்தாளரும், கவிஞருமான திரு. எஸ். எல். சவுந்தரநாயகம் (வன்னியூர்க் கவிராயர்) சின்னச் செட்டிகுளம் கிழக்கு கிராமசபையின் உபதலைவராக போட்டியின்றி ஏகமனதாகத் தெரிவு செய்யப்பட்டுள்ளார். இவர் குறித்த கிராமசபையின் அங்கத்தவராகப் போட்டியின்றித் தெரிவு செய்யப்பட்டார் என்பது குறிப்பிடத்தக்கது.

விலைகள் ஆராயப்படும்

கொழும்பு, வியாழன்

விலை கூடிய சேலைகள் என்ன விலையில் கூ.மொ.வி. நிலையங்களில் விற்பனை செய்யப்படவேண்டுமென்பதை மீண்டும் அரசாங்கம் புனராலோசனை செய்வதென முடிவுசெய்துள்ளது. அரசாங்கத்திற்கு அதிக நஷ்டம் ஏற்படாதிருக்கும்நோக்கத்துடனேயே இந்தமுடிவு செய்யப்பட்டுள்ளது.

'நல்லவர்களை நினைவு கூரவேண்டும்'

சங்கானை, செவ்வாய்

"நல்லார் சொற் கேட்பதுவும் நன்றே என்ற அரும் கருத்தை மறந்ததாலேயே நாம் அல்லற்பட்டு ஆற்றாது வீழ்ந்துகின்றோம். ஆண்டு தோறும் நல்லவர்களை நாயன்மார்களை நினைவு கூர்ந்து குருபூசைகள் செய்வதால் நம்மிடத்தே நல்ல எண்ணங்கள் மலர்ந்து இன்பம் பெருகும். நான்கு நாயன்மார்களும் நான்கு வழிமுறைகளைப் பின்பற்றியவர்கள். எனினும் தமிழாற்பாடி இறைவனைக் குளிர்வித்தவர்கள் என்பதை நாம் மறக்கலாகாது" என திரு. மு சிவானந்தம் சங்கிலிப்பாய் இந்துக்கல்லூரியில் நடைபெற்ற சுந்தரர் குருபூசைக்குத் தலைமை வகித்துப் பேசுகையில் குறிப்பிட்டார்.

ஆசிரியர் திரு. த. இராமலிங்கம் பேசுகையில் குறிப்பிட்டதாவது:

சுந்தரர் இறைவனோடு தோழமை பூண்டு இருந்தாலும் இடித்துரைக்கவேண்டிய இடங்களிலே இடித்துரைத்ததனால் இறைவன் தோழனென்று உதவிகள் செய்தாலும், முதலில் ஒண்தீந்தமிழாற் தமிழைப் பாடவைத்தார். போவழியால் இறைவனை அடையும் முறையை நாம் இவர் வாக்கியத்தில் உய்த்துணரலாம்.

சாவகச்சேரி, வியாழன்

எதிரிகள் தனது மகனைக் கம்பியால் அடித்து, மிதித்து பின்னர் கணவரை கோடரியால் வெட்டினர்களென்று தச்சன்தோப்பு கொலை வழக்கு விசாரணை சாவகச்சேரி மாஜிஸ்திரேட் திரு. ரூபெர்ட் சில்வா முன்னிலையில் நேற்று முற்பகல் எடுத்துக்கொள்ளப்பட்ட போது நாகம்மா சதாசிவம் சாட்சியமளிக்கையில் கூறினார்.

தச்சன்தோப்பைச் சேர்ந்த சதாசிவம், சந்திரபோஸ் ஆகிய இருவரையும் அவ்வூரைச்சேர்ந்த சச்சிதானந்தம், சிவஞானம் ஆகிய இருவரும் இவ்வருடம் ஆனி மாதம் 12-ம் திகதி அடித்தும், வெட்டியும் கொலைசெய்ததாகவும் இவ்வழக்கில் குற்றஞ்சாட்டப்பட்டிருந்தது.

நாகம்மா சதாசிவம் சாட்சியமளிக்கையில் கூறியதாவது:-

தனது கணவர் சதாசிவம் சம்பவம் நடந்த தினம் வீட்டிலிருந்தார். மகன் வெளியே போவதாகச் கூறிச்சென்றார். பின்பு சிறிது நேரத்தால்என்னிடம் எனதுமகன் வந்து முதலாம் எதிரி தன்னைக் கத்திகாட்டிப் பயமுறுத்துவதாகச் சொன்னார். நான் எனது கணவரிடம் இதுபற்றி கூறியதும் அவர் வெளியே போனார். அவரைக் கண்ட எதிரிகள் ஓடினர். நானும் எனது மகனும் கணவருக்குப் பின்னால் ஓடினோம். தமது வீட்டிற்கு ஓடிய எதிரிகள் இருவரும் கோடரியும், கம்பியும் கொண்டு கணவருக்குக்கிட்டவந்தனர். பயந்துபோய் எனது மகன் சந்திரபோஸ் தகப்பனுக்குக் கிட்டே போனான். இரண்டாம் எதிரி மகனின் தலையில் அடித்தார். அவன் உடனே கீழே விழுந்ததும், எதிரி ஏறி மிதித்தார். எனது கணவர் மகனைத் தூக்க முயன்றபோது முதலாம் எதிரி கணவரை இரண்டுதடவை கோடரியால் வெட்டினார். கணவர் குப்புற விழுந்ததும் எதிரிகள் ஓடிவிட்டனர். நான், துரைசிங்கம், சின்னம்மா ஆகியோர் சாட்சியமளித்தனர். மேல் விசாரணை ஆகஸ்ட் முதலாம் திகதிவரை ஒத்திவைக்கப்பட்டது.

எதிரிகள் சார்பில் வழக்கறிஞர் திரு. செரியும் புறக்டர் திரு. ஆர் டி சிவகுருவின் அனுசரணையுடன் ஆஜராகியிருந்தார்

வழக்காளி சார்பில் அட்வக்கேட் திரு தம்பித்துரை சாவகச்சேரிபொலிஸ்இன்ஸ்பெக்டர், திரு கியூ சில்வா புறக்டர் திரு பி மயில்வாகனம் ஆகியோரின் உதவியுடன் ஆஜராஞர்கள்

'சோறு போடமாட்டேன்' என்று எஜமானி கூறியதைக் கேட்டான்

சிறுமி கொலைவழக்கில் சாட்சியம்

கொழும்பு, வியாழன்

எதிரியான திருமதி டி சில்வா அந்தச் சிறுமியை அனேகமாக தினசரி அடிப்பதை தாம் பார்த்திருப்பதாகவும்' ஒருதினம் தன்னைக் கட்டிப்போட்டிருக்கும் கயிற்றை அவிழ்க்கும்படி சிறுமி எசமானியை கெஞ்சுவதைக்கேட்டதாகவும் அடிபட்டபோது சிறுமியின்மீது காயங்கள் இருந்ததைக் கண்டதாயும் பாலன்சேனையைச்சேர்ந்த டபிள்யு ஏ லிஸ்லி என்றபெண் நீர் கொழும்பு மாஜிஸ்டிரேட் திரு டி இ தர்மசேகர முன்னிலையில் இன்று கூறினார்.

ராணி என்ற வேலைக்காரச் சிறுமியைக் கொலைசெய்ததாக திருமதி லீலாவதி அமரசிங்க டி சில்வா என்பவர்மீதுகுற்றஞ்சாட்டி இந்த வழக்கு தொடரப்பட்டுள்ளது இந்தப் பெண்ணுக்கு 5 பிள்ளைகள் இருக்கிறார்கள். அவருடைய கணவர் டபிள்யு பொதேஜி ஐயாயிரம்ரூபா பிணையில் விடப் பட்டுள்ளார்.

இன்று சாட்சியமளித்த லிஸ்லி திருமதி டி சில்வாவின் வீட்டுக்குப் பின்னால் வசிப்பதாகக் கூறினார்.

தண்ணீர்த்தொட்டியைக் கழுவாவிட்டால் சோறு போடமாட்டேன் என்று சிறுமியிடம் எசமானி கூறியதைத் தாம் கேட்டதாகவும், சிறுமி தனக்கு லைகளையும், காலகளையும் ஆட்டக்கூடமுடியவில்லையென்று மன்றுடியதாகவும் சாட்சி கூறினார். சிறுமியின் முன்கைகள், மேல்கைகள், கால்கள் எல்லாம் வீங்கியிருந்ததைத் தாம் பார்த்ததாகவும் காயங்கள் இருந்ததைக் கண்டதாகவும் அவர் கூறினார். அந்தச் சிறுமிக்கு இழைக்கப்படும் கொடுமைகளைக் கண்டு சகிக்கமுடியாமல் கிராமசேவகருக்கு அறுமதேயக் கடிதம் சாட்சி அனுப்பியதாகவும் கூறினார். இரண்டு தினங்களுக்குப் பின்னர் சிறுமியைக் காணவில்லை. நான் அவளைக் கொண்டுபோய்விட்டார்களென்று நினைத்தேன் என்று லிஸ்லி குறிப்பிட்டார். சிறுமியின் சடலத்தை தாம் ஆஸ்பத்திரியில் அடையாளம் கண்டுபிடித்ததாகவும் சொன்னார். ஆகஸ்ட் 7ந் தேதிக்கு வழக்கு ஒத்திவைக்கப்பட்டுள்ளது.

வாலிபமுன்னணி கூட்டம்

யாழ்ப்பாணம், வெள்ளி

தமிழ்க்காங்கிரஸ் வாலிபமுன்னணியின் விசேஷ கூட்டம் நாளைமாலை வாலிபமுன்னணித்தலைவர் திரு. ரி. இவ சிதம்பரம் தலைமையில்யாழ்ப்பாணத்திலுள்ள கட்சிக் காரியாலயத்தில் நடைபெறவிருக்கிறது.

இக்கூட்டத்தில் மகாநாட்டில் சமர்ப்பிக்கப்படவிருக்கும் தீர்மானங்கள் பற்றி இறுதிமுடிவு எடுக்கப்படுவதோடு, வாலிப முன்னணி மகாநாட்டிற்கான ஏற்பாடுகளும்பற்றி முடிவு செய்யப் படும்.

Digitized by Noolaham Foundation
noolaham.org | aavanaham.org

இல்லாள் அகத்திருக்க இல்லாததொன்றில்லை

பெண் - அவள் இல்லத்திற்குரியவள். பெண்கள் படிக்கவேண்டும்; பட்டங்கள் பெறவேண்டும். ஆனால் பெண்ணின் கடமை முழுவதும் இல்லத்திலேதான் இருக்கவேண்டும்.

படித்தபெண் ஒரு வீட்டில் இருந்தால் அந்த வீடு பல்கலைக்கழகமாகத் திகழும். படித்த பெண் வீட்டிலிருந்தே பணவருவாயைத் தேடலாம். வீட்டிலே ஒரு சிறு கோழிப்பண்ணை, ஒரு சிறு காய்கறித்தோட்டம், ஒரு தையல் யந்திரம், ஒரு கைத்தறி, வீட்டுக்குத் தேவையான பாலைப்பெறுக, ஆடு வளர்த்தல் போன்றவைகளை ஒரு படித்த பெண் நல்லமுறையில் திட்டமிட்டுச் செயலாற்றலாம். தன் குடும்பத்துத் துணிகளை தானே சலவை செய்தல், உடைகளைத் தயாரித்தல், கணவன் குழந்தைகட்கு நல்ல உணவை நல்லமுறையில் கொடுத்து நோயின்றிப் பாதுகாத்தல், குழந்தைகளுக்கு இளமையிலே நல்ல கல்வியறிவையும் வீரத்தையும் ஊட்டி வளர்த்தல் போன்றவற்றையும் படித்த பெண் நன்றே செய்யலாம். இவையெல்லாவற்றையும் தன் தன் குடும்பத்திலேயே பெற்றுக் கொள்ளலாமென்னும் பெண்ணும் ஆணும் சரிசமமாக வெளியிற்போய் பொருள் தேடவேண்டிய அவசியமில்லை. ஆண் உழைக்கும் பணமே போதியது.

மகிழ்வான கடமையும் மகிழ்வான ஊதியமும் இல்லத்திலே இருக்க, உத்தியோகம் பார்க்கவென்று வெளியில் திரிந்து கணவனையும் குழந்தைகளையும் தன்னையும் நோயாளர்களாக்கி மருந்தும் கையுமாக வாழ்வதை விட கணவன் உழைக்க மனைவி அதைப்பேணிக் காத்தலே சிறப்பு. இதனால் வேலையில்லாத்திண்டாட்டம் ஒழியும். நாட்டில் உள்ள ஒவ்வொருவரும் உழைக்க நாடு செழிப்புறும். வீட்டில் தாய் செய்யும் வேலைகளைப் பின்பற்றி குழந்தைகளும் செய்ய அவர்கள் சோம்பேறிகளாக மாறாது சிறு வயதிலேயே ஊக்கமுடையவர்களாக வளரின் நாட்டில் நல்ல பிரஜைகளை உருவாக்கிய பெருமை படித்து வீட்டிலிருந்து கடமைசெய்யும் பெண்ணுக்கு உரியது. அவள் இல்லத்துக்கு அரசியன்றோ?

—செல்வி ஏ. அமராவதி.

குழந்தைகள் குறும்பு

— க. நாகம்மா —

குறும்புக்காரி என்றபெயரெடுத்ததங்கை புவனத்தை உறங்கவைக்க அம்மாவும் அருகில் படுத்திருந்தார். புவனம் நித்திரையாகிவிட்டாள் என எண்ணி அம்மா மெதுவாக எழுந்து குசினிக்குச் சென்றார். அப்பொழுது நேரம் 8 மணி! புவனம் ஐயோ கள்ளுன்! கள்ளுன்! அம்மா! என்று அலறினாள். அம்மா அலறலைக் கேட்டுத் திகிலடைந்து விழுந்தடித்து ஓடினார். புவனம் படுக்கைச் சேலையையும் இழுத்துக் கொண்டு குசினிக்கு வரப் புறப்பட்டாள். நடுமண்டப அறை ஆணி ஒன்றில் அச்சேலை சிக்கிவிட்டது. ஆனால் புவனமோ கள்ளனே சேலையையிழுப்பதாக எண்ணிநடு நடுங்கிக் கொண்டிருந்தாள். அம்மா, தெளிவாகம்புவனத்திற்கு "கள்ளனில்லை, கதவு ஆணிதான் இழுத்தது" எனக் கூறியும் கேவிக்கேவி அழுதாள். பார்த்துக்கொண்டிருந்த நாங்கள் 'கொல்' என்று சிரித்தோம்.

அமெரிக்கப் பெண் விஞ்ஞானி:

டெயின் ராம்சே

மனோதத்துவ சாஸ்திரத்தில் எம். ஏ. வரை படித்துள்ள டெயின் ராம்சே இன்றுவானவெளி ஆராய்ச்சி உதவி விஞ்ஞானியாக வேலை பார்க்கிறார். 36 வயதான டாக்டர் ராம்சே கலிபோர்னியாவிலுள்ள டக்ளஸ் விமான கம்பெனியில் பணியாற்றுகிறார். அமெரிக்க விண்வெளித் திட்டத்தை வெற்றிக்கும் நோக்கத்துடன் தனியார் கம்பெனி ஒன்றில் பெண் விஞ்ஞானிகளை பெருமளவில் வேலைக்கு அமர்த்தியுள்ளனர். இதேபோல் அமெரிக்க தேசிய விமானவெளி விண்வெளி நிர்வாகம் (நாசா) விண்வெளித் தொழில்நுட்பப் பிரிவில் 150 பெண்களையும், கணக்குப்பார்க்கும் கம்பியூட்டர் கருவி அமைப்புத் திட்டங்களை தயாரிக்க எண்பதுக்கு அதிகமான பெண்களையும் வேலைக்கு அமர்த்தியுள்ளனர்.

டாக்டர் ராம்சே பல்கலைக்கழகப் படிப்பின் பிறகு தியே வானவெளி விஞ்ஞானியாக வேண்டுமென விரும்பினார். டாக்டர் ராம்சே 1950-ல் ஸ்பானிய மொழியை விசேஷ பாடமாகக்கொண்டு, மிஸியேட்டாப் பல்கலைக்கழகத்தில் இருந்து பட்டதாரியாக வெளியேறினார். இப் பிரிவில் மேலும் ஆர்வம் இல்லாதபடியால் அவர் மீண்டும் பல்கலைக்கழகத்தில் சேர்ந்து கைத்தொழில் துறையில் படித்துத்தேறினார்.

(5-ம் கலத் தொடர்ச்சி)

இதுதான் காதல். இந்தக் காதலினால் விபரீதமே ஏற்படாது.

ஆனால் இன்று பலரிடத்தில் "காமம்" தான் காதலாயுள்ளது. அதற்காக, ஆண்களெல்லோரையும் பெண்களெல்லோரையும் குறைகூறி விடமுடியாது. ஆண்களிலும், பெண்களிலும், குணக்குன்றுகளும், குடும்பவிளக்குகளும் இல்லாமலில்லை. அவர்கள் காதல் பெரும்பாலும் ஊமைக் காதலாகவும், பண்புள்ளதாகவும் இருக்கும். இதனால் விபரீதமே ஏற்படாது. ஏனெனில் இக்காதல் வெறும் உடலுறவுக்காக ஏற்பட்டதொன்றல்ல?

ஆகவே காதலினால் விபரீதமேற்படாது. அதுவும் உண்மைக் காதலாயிருந்தால் என்பதை கட்டுரையாசிரியர் ஏற்றுக்கொள்வாரென நம்புகிறேன். "காதல் படித்தவர்களின் பிதற்றல்", "காதல் இக்கால ஆடவர்களின் அகராதியில் விபசாரமென எழுதப்பட்டுள்ளது" என்ற இடங்களில் ஆசிரியர் காதல் என்ற சொல்லையே பாவித்திருக்கக் கூடாது. "காதல்" அது தெய்வீகமானது, பரிசுத்தமானது. புனிதமானது. அந்தச்சொல்லை உபயோகிப்பதற்கே ஒரு தகுதி வேண்டுமே இந்த மூன்றெழுத்து மந்திரத்தில் எத்தனை சக்தியுள்ளது என்பது தெரியுமா?

—புலோலி கோபாலகிருஷ்ணன்

காதல் தெய்வீகமானது

"காதல் திருமணம் வேண்டாம்" என்ற கட்டுரையைக் கண்ணுற்றேன். காதல்திருமணம் வேணுமா? வேண்டாமா என்று நான் ஆராய முழையவில்லை. "காதல்" என்பது புனிதமானது; பரிசுத்தமானது; தெய்வீகமானது.

காதலென்றால் என்ன? இன்று நேற்றல்ல, பல்லாயிரக்கணக்கான ஆண்டுகளுக்கு முன்னே சங்ககாலத்திலேயே காதல் இருந்ததாக இலக்கியம் சான்றுபகருகிறது. ஆனால் அன்றைய காதலும் இன்று காதலென்ற பெயரால் அழைக்கப்படுவதற்கும் வேற்றுமை பலப்பல. இப்போது நடைபெறுவது, வெறும் மிருகக் காதல் தான்; வெறும் உடலுறவுக்காக, மனிதக் காதலென்றால் உடையையோ உடலழகையோ அன்றேல் உத்தியோகத்தையோ விரும்புவது என்றுதான் பலரும் எண்ணுகிறார்கள். இது தவறு. பண்டைய பெண்கள் வீரம் நிறைந்தவனை, போரில் வெற்றியீட்டியவனைப், பகைவனை புறமுதுகிட்டு ஓடச்செய்தவனை வீறுகொண்ட காளையை அடக்கிய தீரனை, புலியைக் கொன்று அதன் பல்லினால் மாலை செய்து அணிந்திருப்பவனை இவர்களைத்தான் காதலித்தனர். பெண்கள், ஆணினுடைய ஆண்மையைக் காதலித்தனர்.

ஆனால் இன்றைய பெண்களிற் சிலர் "காதல்" என்ற சொல்லிற்கு களங்கம் கற்பிக்கிறார்கள். உடல் நோஞ்சான்களாயிருக்கும் ஆண்கள் சிலர், தையற் காரரின் புண்ணியத்தால் டெர்லின் துணியால் தங்கள் உடலழகை மறைத்து விடுகிறார்கள், பெண்களும் ரசிக்கிறார்கள் டெர்லின் துணியைத்தான்.

களூர்', 'பெஞ்சரிஸ்', 'ஜடக்ஸ்', 'கியூடெக்ஸ்' இது பெண்ணின் உபகரணங்கள். ஒன்றையொன்று கவர்வதற்காகத்தானே இந்தப் போலி விளையாட்டுக்களெல்லாம். இதை ஆண் பெண் இருபாலாரும் உணர்ந்து வெறுக்கவேண்டும்.

வானிபப்பராயத்தில் நாம் உடலழகை மோகிக்கலாம்; அவற்றின் அழகுக்கு, மேலும் மேலும் அழகுசாதனங்களால் மெருகூட்டலாம்; ஆனால் இவற்றிற் கெல்லாம், காலந்தான் பதில் சொல்லும். மூடிவளர 'கிரீம் வைப்பவர்கள் கூந்தலை இழந்தும், வாய் சிவக்க 'லிப்ஸ்டிக்' பூசுபவர்கள் பற்களை இழந்தும் வருந்துவதை நாம் கண்கூடாகப் பார்க்கிறோம்.

அதனால் தான் பட்டினத்தாரும்;

"மணி பொன்னிலங்கு,
பணிகளணிந்து,
மாகதர் போகதர்
கூடி வணங்க
மதனசொரூப னிவனென
மோக,
மங்கையர் கண்டு
மருண்டு திரண்டு
வரிவிழிகொண்டு சுழிய
வெறிந்து,
மாமயில் போலவர்
போவது கண்டு"

என்ற நிலையிலிருந்து;

...வாலிப கோலமும் வேறு
பிரிந்து
வளமையுமாறி
யிளமையுமாறி
வன்பல்விழுந்திரு கண்
களிருண்டு,
வயது முதிர்ந்து
நரைதிரை வந்து
வாதவிரோத குரோத
மடைந்து,
செங்கையினிலோர்
தடியுமாகியே"

என்ற நிலைக்கு மனிதன் ஆளாகிறான். ஆகவே உடலழகு நிலையற்றது. அதில் மனதைப் பறிகொடுக்காதீர். அது காதலுமல்ல. 'உள்ளத்தழகு' அதைக் கூறும்போதே ஒரு பூரிப்பு, அது நிலையுள்ளது. உள்ளத்தை நேசிப்பதுதான் காதல். உள்ளத்தழகு உடல் அழகைப்போல் காலத்தால் வதிவிழக்காது. அது காலத்தால் புடம் போடப்பட்டு தூய்மை பெறுகிறதேயன்றி, உடலழகைப்போல் தேய்கிற தொன்றல்ல. ஆகவே உள்ளத்திலுள்ள அன்பு, தூய்மை, எளிமை இவற்றைத்தான் நேசியுங்கள்,

(2-ம் கலம் பார்க்க)

நீங்கள் ஏன் பேய் அரசிகளாக முடியாது

—பூரணி—

சகோதரிகளே!

பேய் முனையில் பெண்ணினம் முன்னின்றால் நாடு எவ்வளவு தூரம் முன்னேற்றமடையும். பெண் எழுத்தாளர் மிகமிகக் குறைவாகவே இருக்கிறார்கள். உதாரணமாக 'ஈழநாடு' இதழிலேயே மங்கையருக்குரிய சிறப்புப் பகுதியிலேயே சகோதரிகளை விட சகோதரர்களே கூடுதலாக எழுத்துக்குயில்களைத் தீட்டி அனுப்புகின்றனர். வரவேற்கிறோம்.

எனினும் ஏன் மங்கையர் எழுத்துத்துறையில் மெதுவாகக் காலெடுத்து வைக்கிறீர்கள்? பெண்கள் மின்வேகத்தில் எல்லாத்துறைகளிலும் முன்னேறவேண்டும் பெண்களின் எழுத்தாற்றல் வன்மைபற்றி திருமதி வசுமாராமசுவாமி சொல்வதைச் சகோதரிளே சிந்தித்துப்பாருங்கள். பெண்களாகிய நமக்குஎழுதும் கலை மிகவும் பொருத்தமானது. ரசிகமணி டி.கே.சி அவர்கள் கதைகள் அடுப்பங்கரையில் தான் பிறக்கிறது என்பார். அரிசி கொதிக்கும் உலைச் சத்தத்தில் ஒசைஇன்பமும், உரலில்நெல் குத்தும்போது நாட்டுப்பெண்கள் பாடும் பாடலில் அபிநயமும் இருப்பதாகச்சொல்லி மகிழ்வர்.

நாம் இனந்தோறும்உடல் வளர்ச்சி, அறிவு வளர்ச்சி எல்லாம் அடையும் பாதையில்தான் முன்னேற முயற்சிக்கிறோம். அந்த முயற்சியில் தடை ஏற்படும்போது தான் நம்மனமும் சோர்ந்து விடுகிறது. அறிவுவளர்ச்சிக்கு படிப்பது மிக அவசியம். அதை ஒட்டிமிக இன்பம் தரும் கலைஎழுதும் கலையாகும்.

பெண்களாகிய நமக்கு எழுதும் ஆற்றல் நீறுபூத்த நெருப்பைப்போல் இருக்கிறது. புதுமையாக எழுத நம்மால் முடியும். அதை வளமையாகச் செய்ய நம்மால் சாத்தியமாகும். நம்மிடையே கவித்திறனும் குறைவில்லை. சிந்தனை செய்யும் சக்தி இருக்கிறது. உண்மையை ஒட்டி எழுதும்வசதி நமக்கு உண்டு. சிருஷ்டி செய்யும் சக்தி நம்முடைய செல்வம். இவைகளுக்கு மேல் உழைக்கும் வன்மை நமக்கு இருக்கிறதுநாம். ஏன் பேய் அரசிகளாக ஆகமுடியாது?

நீ எழுத முயன்றுபார். சிறந்த கலைமனதைத் தூய்மைப்படுத்தும். உன்னால் ஓர் இலக்கிய சிருஷ்டிசெய்ய முடிந்தது என்று அறியும்போது உண்டாகும் இன்பத்துக்கு ஈடுஇணையேயில்லை.

மங்கையர் மன்றம்

"கண்ணே கண்வளராய்!"

— விஜயா விந்தன் —

கண்ணே எந்தன் கற்பகமே
கருத்தின் பொருளே கண்வளராய்
விண்ணின் நிலவே என்னுயிரே
விரைந்தே நீயுங் கண்வளராய்
அன்பின் ஊற்றே கண்வளராய்
அரவிந்த மலரே கண்வளராய்
இன்பின் ஜோதி கண்வளராய்
இன்னல் தீர்ப்பாய் கண்வளராய்
குறளின் புகழே கண்வளராய்
குழலின் இசையே கண்வளராய்
உறவின் திருவே கண்வளராய்
உயிரின் நிலையே கண்வளராய்,

(மங்கையர்கள் மழலைகளை மகிழ்வுடன் தூங்க வைக்க ஒரு தாலாட்டு.)

Digitized by Noolaham Foundation
noolaham.org | aavanaham.org

நெடுந்தீவு மகாவித்தியாலய போட்டி முடிவுகள்

சிவப்பு இல்லம் சாம்பியனானது

நெடுந்தீவு, வியாழன்

நெடுந்தீவு மகாவித்தியாலயத்தின் வருடாந்த இல்ல விளையாட்டுப்போட்டிகள் வித்தியாலய விளையாட்டு மைதானத்தில் திரு, வி நவரத்தினம் தலைமையில் நடைபெற்றது.

போட்டியின் சில முடிவுகள் வருமாறு:-

மேற்பிரிவு ஆண்கள்: 100 யார்ஓட்டம்- கே நவரத்தினம், எஸ். தர்மபுத்திரன், எஸ் நடராசா.

மத்திய பிரிவு: 100 யார்- எஸ் பாலசுந்தரம், ஆர் தேவதாஸ், என் பரமலிங்கம்.

கீழ்ப்பிரிவு: 220 யார்- ஆர் வயிரவநாதன், ஏ ஜயம்பிள்ளை, வி பரமராசா.

மேற்பிரிவு பெண்: 100 யார்- ஏ புஷ்பலட்சுமி, எஸ் இராஜேஸ்வரி, எம். விமலலட்சுமி.

மத்தியபிரிவு பெண்: 100 யார் எஸ் புஷ்பவதி, என் தியாகவதி, ஏ அன்னபூரணி

கீழ்ப்பிரிவு பெண்கள்:100 யார்- எஸ் சரஸ்வதி, டி கருணைதேவி, எஸ் கனகம்மா.

மேற்பிரிவு ஆண்கள்: உயரம் பாய்தல்- பி அருளப்பு, ஏ சண்முகரத்தினம், எம் இராசநாயகம்,

மத்தியபிரிவு ஆண்கள்: உயரம்பாய்தல்- என் திருநாவுக்கரசு, ஆர் தேவதாஸ், வி லெட்சுமிகாந்தன்.

கீழ்ப்பிரிவு ஆண்கள்: உயரம் பாய்தல்- ஆர் இந்திரராசா, கே பத்மநாதன், எஸ் தர்மரத்தினம்.

கயிறடித்தல

மேற்பிரிவு பெண்கள்: என் லட்சுமி, ஏ புஷ்பலட்சுமி, வி செல்வராணி.

மத்தியபிரிவு: எஸ் மகேஸ்வரி, ஏ அன்னபூரணி, கே கோசலாதேவி.

கீழ்ப்பிரிவு: எஸ் சரஸ்வதி, டி. கருணைதேவி, கே சிவநாயகி.

போட்டிகளில் 170 புள்ளிகளைப் பெற்று சிவப்பு இல்லம் இவ்வருடம் சாம்பியனானது. சிவப்பு இல்லமே அஞ்சலோட்ட சம்பியன் கிண்ணத்தையும் அணிவகுப்பு வெற்றிக்கிண்ணத்தையும் சுவீகரித்துக்கொண்டது. இல்ல அலங்கரிப்புக் கிண்ணத்தை பச்சை இல்லம் பெற்றுக்கொண்டது

மேற்பிரிவு ஆண்களில் பிரிவுச் சாம்பியனாக கே. தருமநாயகம் (சிவப்பு). மத்தியபிரிவுச் சாம்பியனாக எஸ். பாலசுந்தரம் (சிவப்பு), கீழ்ப்பிரிவுச் சாம்பியனாக ஏ ஜயம்பிள்ளை (மஞ்சள்) ஆகியோர் தெரிவுசெய்யப்பட்டார்கள்.

பெண்கள் மேற்பிரிவு எம். விமலலட்சுமி (சிவப்பு). ஏ. புஷ்பலட்சுமி (சிவப்பு). மத்தியபிரிவு எஸ். மகேஸ்வரி (மஞ்சள்), கீழ்ப்பிரிவு எஸ். சரஸ்வதி (மஞ்சள்) ஆகியோர் சாம்பியன்களாகத் தெரிவு செய்யப்பட்டனர்.

உத்தம சத்தூட்டும் இரு மடங்கு சக்தி வாய்ந்த

நுவரேலியா

ஸ்டவுட் அருந்துங்கள்

அது தருவது

இரட்டிப்பு உறுதி!
இரட்டிப்பு ஊக்கம்!
இரட்டிப்பு சக்தி!

மதுரமானது
மிருதுவானது
விட்டமின் பி செறிந்தது

சிலோன் புரூவரி லிமிட்டெட், நுவரேலியா.

கொக்குவில் இந்து சாரணர்களின் அகில இலங்கை சாதனை!

ராணிக்கொடியும் சாரணர் கேடயமும்பெற்றுக்கொண்டனர்

கொழும்பு, வியாழன்

கொக்குவில் இந்துக்கல்லூரி சாரணர்கள் அகில இலங்கை ராணிக்கொடியையும், சமூகசேவைக் கேடயத்தையும் பெற்றுள்ளனர்.

நேற்று கௌரவ மகாதேசாதிபதியின் இராணிமாளிகையில் நடந்த வைபவத்தில் இப்பரிசுகளை அவர்களுக்கு வழங்கினார் வடமாகாணக் கல்லூரி ஒன்று சமூகசேவைக்குரிய கேடயத்தைப் பெறுவது இதுவே முதல் தடவையாகும்.

மேலும் 21 சாரணர்கள் இராணிச் சின்னம் பெற்று இலங்கை சாரணர் வரலாற்றிலேயே மகத்தானதொரு சாதனையைச் சாதித்துள்ளனர். இவ்விடம் சாரணர் சங்கம் நடாத்திய நான்கு அகில இலங்கைப் போட்டிகளில் இரண்டினைக் கொக்குவில் இந்துக்கல்லூரி பெற்றது குறிப்பிடத்தக்கதாகும். கல்லூரியின் சார்பில் சாரணர்கள் ப. ஸ்ரீபாலன், வே. இராசகுலேந்திரன், க. சூரியகுமார் ஆகியோர் பரிசுகளைப் பெற்றனர்.

தொழில்நுட்ப கல்லூரி பரீட்சை முடிவுகள்

உடுவில், புதன்

யாழ். கனிஷ்ட தொழில் நுட்பப் பாடசாலையில் கடந்த ஏப்ரல் மாதம் நடைபெற்ற கழக ஆண்டு 65-66 க்குரிய முதலாம் வருடப் பரீட்சைப் பெறுபேறுகள் இவ்வார முற்பகுதியில் வெளியாகியுள்ளன.

கட்டட அமைப்பு, மோட்டார் பொறியியக்கம், மின் கம்பி இணைத்தல், உலோக வேலை, மர வேலை ஆகிய வகுப்புகளுக்குரிய பெறுபேறுகளே வெளிவந்துள்ளன.

இளைஞர்களின் முன்மாதிரி

சங்கானை, வியாழன்

கொக்குவில் கிழக்கு நந்தவில் மனோன்மணி அம்பாள் கோவிலில் அமைந்திருக்கும் திருக்குளம், கோடை வரட்சி காரணமாக நீர் வற்றிவிட்டது.

தற்பொழுது மனோன்மணி இந்து வாலிபர் சங்கத்தின் ஆதரவில் நீதிர சிரமதான மூலம் இத்திருக்குளத்தை வெட்டிப் பதிக்கின்றார்கள். இத்திருப்பணிச் செய்து முடிக்க இரண்டாயிரம் ரூபாய் வரை தேவையாகுமென மதிப்பிடப்பட்டிருந்தும் இளைஞர்களின் முயற்சியால் பணம் இல்லாமலே இத்திருப்பணி பூர்த்தியாக்கப்படும் எனத்தெரியவருகிறது.

கிளிநொச்சி

கூட்டுறவாளர் தின விழா போட்டி முடிவுகள்

கிளிநொச்சி, வியாழன்

கிளிநொச்சியில் நடைபெற்ற கூட்டுறவாளர் தின விழாவில் போட்டிகளில் வெற்றி பெற்றோர்களுக்கு அகில இலங்கை கூட்டுறவு சம்மேளனத் தலைவர் திரு. எட்மண்ட் விஜயசூரியா பரிசில்கள் வழங்கினார்.

போட்டி முடிவுகள் வருமாறு:

மாணவர்களுக்கான சைக்கிள் ஓட்டப்போட்டி: கு இராசசிங்கம், வி தவலிங்கம்.

மெதுவான சைக்கிள் ஓட்டப்போட்டி: மு. இரத்தினசிங்கம், பி முருகையா.

தடங்கல் போட்டி: (ஆண்கள்) ஐ. எம். சாம்சுதின். (பெண்கள்) திருமதி என் செல்லமணி.

கையிறுழுத்தல்: கனகபுரம் ப. நோ. கூ சங்கம், குமரபுரம்.

கூட்டுறவுகீதம்: (ஆண்கள்) என் இராசநாயகம். (பெண்கள்) என். ஜெயந்தி செந்திராசா.

பேச்சுப் போட்டிகள்: சிரேஷ்டபிரிவு (ஆண்கள்) என் யேசுதாசன். சிரேஷ்ட பிரிவு (பெண்கள்) செல்வி ஏ. பரமேஸ்வரி.

கனிஷ்டபிரிவு (ஆண்கள்) எஸ் இராசலிங்கம்.

நாடகப்போட்டி: செந்திரேசா வித்தியாசாலை கிளிநொச்சி

வெளியாரிகளுக்கான சைக்கிள் ஓட்டப்போட்டி: திருவாளர்கள் வி. நவரத்தினம், கே. சிவராசா, எஸ். அப்புத்துரை, கே. எஸ். வேலாயுதம், எஸ். கந்தசாமி

இவ்வீதி யாருக்குசொந்தம்?

சங்கானை, வியா.

தாவடியிலிருந்து இணுவிலை நோக்கிச் செல்லும் வண்ணியசிங்கம் வீதியும் உடுவிலிலிருந்து இணுவிலை நோக்கிச்செல்லும் சிங்கத்தின் வீதியும் ஒன்றோடொன்று இணைக்கப்பட்டுள்ளன. இவ்விருவீதிகளும் பலவருடகாலமாகத் திருத்தப்படவில்லை.

ஆதலால் இவ்வழியே செல்லும் வாகனங்களுக்கு மிகுந்தகஷ்டம் ஏற்படுகின்றது. இதையிட்டு இவ்வூர்ப்பொதுமக்கள் உள்ளூராட்சி மன்றத்திற்கு பல தடவை முறையிட்டும் அவர்கள் இப்பாதையை பொதுமராமத்து இலாகாவுக்குத்தான் சொந்தமென்று தட்டிக்கழித்திருக்கிறார்களெனத் தெரியவருகிறது.

அதலால் இவ்வீதியை எந்த இலாகாவிலும் திருத்தப்படவேண்டுமென்று தெரியாது பொதுமக்கள் கஷ்டமடைய வேண்டிய நிலை ஏற்பட்டுள்ளது.

பொலிஸார் இன்னும் தேடுகின்றனர்

கொழும்பு, வியாழன்

பெப்ரவரி 21 சதி சம்பந்தமாக இதுவரை கண்டுபிடிக்கப்படாத சுனில் ஹெவாகே என்ற சந்தேக நபரை பொலிஸார் தேடுவதில் அதிதீவிரத்தை கொண்டுள்ளனர். கடந்த ஐந்து மாதங்களாக பொலிஸாருக்கு ஹெவாகே டிமிக்கி கொடுத்தவண்ணமிருக்கிறார்.

வானொலி

கொழும்பு

வெள்ளி 29 - 7 - 66

(செய்திகள்: காலை 7-00, பகல் 12-45, மாலை 6-00, இரவு 9-00)

844 மீற்றர் & 61 மீற்றர்

6-45 நாதாஞ்சலி, 6-50 சைவநற்சிந்தனை, 6-55 இஸ்லாமிய நற்சிந்தனை, 7-15 துதிப்பாடல்கள், 7-30 குரல்வகை, 7-45 தோத்திரப்பாடல்கள், 8-15 இஸ்லாமியகீதங்கள்.

344 மீற்றர் & 49 மீற்றர்

பகல் 12-00 சித்திரகானம், 1-00 தமிழ் இசை.

844 மீற்றர் & 61 மீற்றர்

மாலை 5-00 பிறந்தநிலவாழ்த்துக்கள், 5-15 படத்திலிருந்து.

இரவு 6-15 கிராமசஞ்சிகை, 6-45 முத்திநெறி, 7-15 பாட்டு, 8-00 முஸ்லிம் நிகழ்ச்சி, 9-15 பேச்சு, 9-30 தேர்ந்தஇசை, 10-00 நேயர்விருப்பம்.

பஸ் விபத்து

ஹொங்கொங், ஜூலை 28

இங்கு ஒரு மலைச்சரிவின் ஊடாக 150 அடி கீழே பாய்ந்த பஸ்சில் பிரயாணம் செய்தவர்களில் 20 பேர் காயமடைந்தனர். அவர்களில் 12 பேர் பலத்த காயத்துக்குள்ளாகினர்.

(பி. டி. ஐ.)

கிறீக்கோ சுப்பர் கோப்பி

கொழும்பு யோன் கிறீன் அன்ட் கோ ஸ்தாபனத்தினரின் உற்பத்தி.

கவர்ச்சியூட்டும் பைக்கற்றுகள்! அதி நறுமணம் கொண்டது!
மறக்கவே முடியாத உருசியுடையது! நீதான விலை!

கொழும்பில் உள்ள கிறீக்கோ கைத்தொழில் நிலையத்தில் விசேஷ தயாரிப்பு முறைகளைக் கையாண்டு வறுத்து அரைக்கப்பட்டது.

யாழ்ப்பாணத்தில் கிடைக்குமிடம்:-

எம். எம். ரி. பி.
142, ஆஸ்பத்திரி வீதி,
யாழ்ப்பாணம்.

Digitized by Noolaham Foundation.
noolaham.org | aavanaham.org

சதிவழக்கு 2-ம் எதிரி சரணடைந்தார்

ஆறுமாதகாலமாக தேடப்பட்டவர்

கொழும்பு, வியாழன்

பொலிஸாரினல் தேடப்பட்டுவந்த 1966-ம் ஆண்டு பெப்ரவரி 17 சதிவழக்கின் இரண்டாவதுஎதிரியான சுனில் ஹேவகே, இன்று கொழும்பு பிரதம மாஜிஸ்திரேட் முன்னிலையில் தமது வழக்கறிஞர் திரு. சரத் முத்தேத்துவ மூலம் சரணடைந்தார்.

மாஜிஸ்திரேட் முன்னிலையில் சுனில் ஹேவகே சரணடைந்ததைத் தொடர்ந்து மாஜிஸ்திரேட் அவரை அடுத்த மாதம் பதினுரும் திகதிவரை றிமாண்டில் வைக்கும்படி இன்று உத்தரவிட்டார்

ஆகஸ்ட் மாதம் பதினுரும் திகதி சதிவழக்கு விசாரணை மீண்டும் ஆரம்பமாகும் பொழுது சுனில் ஹேவகே நீதிமன்றத்தில் ஆஜர்செய்யப்படுவார்

பொலிசாரினல் தேடப்பட்டவர்

பெப்ரவரி சதி முயற்சி சம்பந்தமாக திரு சுனில் ஹேவகையை பொலிசார் கடந்த 6 மாதங்களாகத் தேடிவந்தனர் இவரைக் கண்டுபிடித்துக் கொடுப்பவர்களுக்கு அல்லது இவர் பற்றி தகவல் அறிவிப்பவருக்கு 5000 ரூபா சன்மானம் வழங்கப்படுமென்றும் பொலிசார் அறிவித்திருந்தனர் இவருக்கெதிராக வாரண்டு பிறப்பிக்கப்பட்டிருந்தது

சதிவழக்கு கடந்த 25-ம் திகதி விசாரணைக்கு எடுத்துக்கொள்ளப்பட்டபொழுது போலிசாரின்கோரிக்கைமீது சுனில் ஹேவகே மீதான விருந்து புதுப்பிக்கப்பட்டது

யாருடைய கூப்பன்கள்?

யாழ்ப்பாணம், வியா

ஆனைக்கோட்டை வீதியில் 7 பங்கீட்டரிசிப் புத்தகங்களைக் கண்டெடுத்ததாக மானிப்பாய் இந்துக்கல்லூரி மாணவன் விஸ்வஜோதிரத்தினம் அவற்றை 'ஈழநாடு' காரியாலயத்தில் ஒப்படைத்துள்ளார். உரியவர் தகுந்த அத்தாட்சி காட்டி 'ஈழநாடு' காரியாலயத்தில் அவற்றைப் பெற்றுக்கொள்ளலாம்.

நிருபர்கள் தேவை

'ஈழநாடு'பத்திரிகைக்கு பின்வரும் இடங்களில் செய்தி நிருபர்கள் தேவை. பத்திரிகைத் துறை அனுபவம் விசேஷ தகைமையாகக் கணிக்கப்படும்.

நல்லூர், பளை, மூதூர், கோப்பாய், பலாலி, பண்டத்தரிப்பு, கொடிகாமம்,

செங்கலடி. மட்டக்களப்பு, பொத்துவில், நிந்தவூர், அம்பாறை.

விண்ணப்பங்கள் அனுப்பவேண்டிய முகவரி:-

செய்தி ஆசிரியர்,
'ஈழநாடு'
த. பெ. எண். 49
யாழ்ப்பாணம்.

699

போதனுசிரியர் .

(1-ம் பக்கத் தொடர்ச்சி)

இதைத் தவிர்த்துள்ளது நல்லதொருகாரியம். ஆனல் உபவேந்தரை நியமிக்கும் அதிகாரம் கல்வி மந்திரியிடம் ஒப்படைக்கப்பட்டுள்ளது நல்லதல்ல. ஏனெனில் மந்திரியால் நியமிக்கப்படும் உபவேந்தர் மந்திரியின் சலுகையை எந்நேரமும் எதிர்பார்த்துச் செயலாற்றிக்கொண்டிருப்பார்.

'கைப்பொம்மை ஆகிவிடக்கூடாது'

பல்கலைக்கழகங்கள் அரசியல்வாதிகளின் கைப்பொம்மைகளாகிவிடக்கூடாது. பல்கலைக்கழக விஷயங்களைக் கட்டுப்படுத்தும் அதிகாரம் ஜனப்பிரதிநிதிகள் சபைக்குக்கூட ஒருஅளவாகவேஇருக்கவேண்டும். நேரடியாகக் கட்டுப்படுத்தும் அதிகாரம் இருக்கக்கூடாது. கட்டுப்படுத்தும் அதிகாரம் அதிகமிருந்தால் பல்கலைக்கழகத்திலுள்ள பேராசிரியர்கள் அதிகாரத்தி விருப்பவர்களை தஜாபண்ண முற்படுவார்கள்.

அரசாங்க அங்கத்தவர்களும் எதிர்க்கட்சி அங்கத்தவர்களும் பிரதிநிதித்துவம் இக்கும் ஒரு பொது கணக்குச்சபை போன்றதொரு சபையிடம் ஜனப்பிரதிநிதிகள்சபை சார்பில் கட்டுப்படுத்தும் அதிகாரத்தை ஒப்படைக்கவேண்டும்,

இதிலுள்ள முக்கிய அம்சமென்னவெனில் அரசாங்கங்கள் காலத்துக்குக்காலம் மாறலாம். ஆனல் பல்கலைக்கழகங்கள் தொடர்ந்து கொண்டே இருக்கும், எனவே எதிர்கால சந்ததியினர் இந்த உயர்தர கல்வி மசோதாவை அதில் நல்ல அம்சங்கள் இருப்பதாக வாழ்த்துவதாக இருக்கவேண்டுமே தவிர பழிசொல்வதாக அமைந்துவிடாதபடி பார்த்துக்கொள்ளவேண்டும்.

உயர்கல்வி...

(1-ம் பக்கத் தொடர்ச்சி)

க்கு ஏற்பாடு செய்யவேண்டியது அவசியமாகின்றது என்ருர்.

மசோதாபற்றிய பொது மக்களதும் பொதுஸ்தாபனங்களதும் கருத்துக்களைக் கேட்டு திருத்தங்கள் செய்வதற்காக நிரந்தரக்குழுவுக்கு தெரிவுசெய்யப்பட்டவர்களின் பெயர்கள் வருமாறு:

டட்லிசேனநாயகா, பிலிப் குணவர்த்தன, ஜே ஆர் ஜயவர்த்தன, எம் டி பண்டா, எஸ் டி ஜயசிங்க, காமினி ஜயசூரிய, பிரேமதாஸ, வி அண்ணுமலை, லக்ஷ்மன் ஜயக்கொடி, பீலிக்ஸ் டயஸ் பண்டாரநாயக, ரி டி தென்னக்கூன், டாக்டர் என் எம் பெரேரா, ஹெரத், டி பி ஆர் வீரசேகர, எ சி எம் ஹமீது.

தலைசிறந்த..

(1-ம் பக்கத் தொடர்ச்சி)

கச் சபையில் தெரிவித்ததைத் தொடர்ந்து உயர்தர அரசாங்க வட்டாரங்களிலும் பார்லிமெண்டிலும் அவர் மசோதாவை எதிர்த்துப் பேசுவாரென்று எதிர்பார்க்கப்பட்ட அபிப்பிராயம் மாறிவிட்டது.

அரசாங்கக் கட்சிகள்

அரசாங்கக்கட்சி பாராளுமன்றக்குழுக் கூட்டத்தில் திரு. பொன்னம்பலம் காலையில் பேசியபோது மசோதாவை எதிர்த்துக் கருத்துக்கள் வெளியிட்டார். இதன் காரணமாக அவர் சனப்பிரதிநிதிகள் சபையிலும் எதிர்த்துப் பேசுவார் என்று எதிர்பார்க்கப்பட்டது.

திரு. பொன்னம்பலம் சபையில் பேசியபோது தமது கருத்து மாற்றம் பெறுவதற்குக் காரணமான அம்சங்களை விரிவாக விளக்கினர்.

பல்கலைக் கழகங்களின் ஆதிபத்திய உரிமையைத் தாம் ஆதரிப்பதாகவும் ஓரளவுக்கு ஆதிபத்திய உரிமை இருக்கவேண்டுமென்று கருதுவதாகவும் கூறிய திரு. பொன்னம்பலம் நாட்டில் பொதுவாகப் பார்க்கையில் ஒரேயொரு பல்கலைக்கழகம் தான் இருக்கிறதென்பதால் பரிபூரண ஆதிபத்திய உரிமையை ஆதரிக்கத் தயங்குவதாகவும் கூறினர்

ஊழல்கள் மலிந்துள்ள நிலைமையில் பல்கலைக்கழகங்களைப் பரிபூரண ஆதிபத்திய உரிமையுடன் இயங்கவிடுவது சாத்தியமில்லை என்று திரு. பொன்னம்பலம் கூறினர். இந்த அடிப்படையில் மசோதாவை ஆதரிப்பதாக அவர் குறிப்பிட்டார். பல்கலைக்கழகத்தில் நிர்வாகம் பற்றிக் குறிப்பிட்டுப் பேசுகையில் பல்கலைக்கழகத்தின் மீது அரசாங்கம் நேரடியாகக் கட்டுப்பாடுகள் வைத்திருக்கவேண்டுமென்ற விஷயத்தில் தாம் மிகவும் தயக்கத்தோடுதான் மனமாற்றம் பெற்றதாகக் கூறினர் இப்படியான நேரடிக் கட்டுப்பாட்டை முதலில் நான் எதிர்த்தேன் என்றும் அவர் சுட்டிக்காட்டினர். கல்விச் சுதந்திரம் சம்பந்தமாக இருந்த பீதிகள் யாவும் இப்போது முறையாக நீக்கப்பட்டுவிட்டதாக அவர் சொன்னர்.

திரு. பொன்னம்பலம் மேலும் பேசுகையில் தாம் தெரிவிக்கும் ஆலோசனைகள் சிலவற்றையும் ஏற்றுக்கொள்ளும்படி பிரதமமந்திரியைக் கேட்டுக்கொண்டார்.

ஆலோசனைகள்

அவர் தெரிவித்ததாவது: உயர் கல்விக்கான தேசிய சபையில் கடமைபுரிய நியமிக்கப்படுகிறவர்கள் கல்வித்துறையில் மிக உயர்ந்த அறிவுபடைத்த அறிஞர்களாகஇருக்கும்படி பிரதம மந்திரியும், கல்விமந்திரியும் கவனித்துக் கொள்ளவேண்டும். அச்சபை மிகச் சிறந்த மனிதர்களைக்கொண்டதாக இருக்கவேண்டும். பலதரப்பட்ட துறைகளிலிருந்தும் பலதரப்பட்ட தொழில்களிலிருந்தும் அவர்கள் தெரிவுசெய்யப் படுபவர்களாக இருக்கப்படாது.

பரீட்சைகள்

பரீட்சைகளில் விடைத்தாள்களைத் திருத்தும் உள்ளூர்ப் பிரமுகர்களுடன் வெளிநாட்டுப் பிரமுகர்களையும் கலந்துகொள்வதற்கு வகைசெய்யவேண்டும். பல்கலைக்கழகங்களுக்கு மாணவர்கள் அனுமதிக்கப்படும்போது அவர்களின் தகுதி குறித்து நடாத்தப்படும் பரீட்சைகள் மிகவும் ஸ்திரமானதாக இருக்கவேண்டும். மந்திரியின் அல்லது குறிப்பிட்ட அதிகாரியின் விருப்புவெறுப்புக்கும்

பிரதமரை .....

(1-ம் பக்கத் தொடர்ச்சி)

த்து மந்திரி திரு. ஈ எல் பி குருல்ல, சமூகசேவை மந்திரி திரு. அசோக கருணரத்தின ஆகியோரும் உதவி மந்திரிகளான திருவாளர்கள் பி சி இம்புலாஞ, எச் எம் நைனு மரிக்கார், விஜயபால மெண்டிஸ், ரி பி வெலகதர இலங்கை தொழிலாளர் காங்கிரஸின் தலைவர் திரு. எஸ் தொண்டமான், நியமன எம். பி. திரு. வீ அண்ணுமலை ஆகியோரும் கூடஜயம் செய்வர்.

விமான நிலயத்தில்

இலங்கை விமானப் படையைச் சேர்ந்த இரு விசேஷ விமானங்களில் அன்றைய தினம் காலை 10 மணிக்கு பலாலி விமான நிலையம் வந்தடையும் பிரதமரையும் கோஷ்டியினரையும் முதலில் விமான இறங்கு துறையில் வைத்து அரசாங்க அதிபர் திரு. வேர்ணன் அபயசேகரா, காங்கேசன்துறை எம். பி. திரு. எஸ் ஜே வி செல்வநாயகம், தமிழ் காங்கிரஸ் தலைவர் திரு. ஜி ஜி பொன்னம்பலம் ஆகியோர் மலர் மாலைகள் சூட்டி வரவேற்பர். இதனை யடுத்து பிரதமர் டட்லியும் மற்றைய அமைச்சர்களும் தமிழ்ப் பகுதி எம். பி. க்கள் அனைவராலும், பகுதிக் காரியாதிகாரி திரு. ரி முருகேசம் பிள்ளை, மயிலிட்டி கிராம சபைத் தலைவர் திரு. சி அருணுசலம் முதலானவர்களாலும் வரவேற்கப் படுவர். இதனையடுத்து அங்கு பிரசன்னமாகும் பிரமுகர்கள் அறிமுகம் செய்துவைக்கப்படுவர், விமானநிலையத்தில் வைத்து தமிழரசு — தமிழ்க்காங்கிரஸ் சார்பிலும், மயிலிட்டிக்கிராமசபை ஆதரவிலும் ஏனைய உள்ளூராட்சிமன்றங்கள், பொதுஸ்தாபனங்கள் சார்பிலும் மிகப் பிரமாண்டமான முறையில் சிறந்த வரவேற்பு கொடுக்கப்படும். விமானநிலையம் தேசியக்கொடிகள், தமிழரசு — தமிழ்க்காங்கிரஸ் கொடிகளாலும், சிகரங்கள், மலர்மாலைகள், மகர தோரணங்களாலும் வெகு சிறப்பாக அலங்கரிக்கப்படும்.

மோட்டார் பவனி

விமானநிலைய வரவேற்பினைத் தொடர்ந்து மோட்டார்கார் பவனியாக யாழ்ப்பாண நகருக்கு பிரதமர் அழைத்துச் செல்லப்படும் போது பாதையின் வழிநெடுகிலும் பல்லாயிரக்கணக்கான மக்கள் கூடிநின்று வரவேற்பு அளிக்கவும் கல்லூரி மாணவர்கள் பாதையோரத்தில் அணிவகுத்து நின்று மரியாதை தெரிவிக்கவும் பல ஸ்தாபனங்கள் வரவேற்பு அளிக்கவும் ஏற்பாடுகள் செய்யப்படுகின்றது. பிரதமரும் குழுவினரும் ராஜமாளிகையில் தங்கியிருப்பர். திரு. ஜி. ஜி. பொன்னம்பலத்தினல் மந்திரிக்கும் மற்றவர்களுக்கும் நண்பகல் போசன விருந்து உபசாரம் அளிக்கப்படும்.

யாழ். முற்றவெளிமைதானத்தில் நடைபெறும் காங்கிரஸ் மகாநாட்டில் பங்குபற்றி பிரதமர் அன்றைய தினம் பிற்பகலில் உரை நிகழ்த்துவார். அந்தமேடையில்வைத்து காங்கிரஸ்கட்சி சார்பில் பிரதமர் வரவேற்கப்படுவார்.

மாணவர் அனுமதிப்பில் தலைகாட்டப்படாது.

இரண்டாந்தரக் கல்வி அறிவோடுவரும் ஒவ்வொரு மாணவரும் பல்கலைக்கழகத்தில் அனுமதிபெறவேவிரும்புகிருர். தகுதிப்பரீட்சையில் தேறினல்தான் அனுமதிகிடைக்குமென்றும் பிரவேசப் பரீட்சையில் எந்தளவுக்கு மாணவரின் தரம் இருக்கவேண்டுமென்பது பற்றியும் அவர்களுக்கு அறிவுறுத்தவேண்டும். தகுதிப்பரீட்சையில் சித்தியடைந்தால் மாணவர் பல்கலைக்கழகத்தில் அனுமதிக்கப்படவேண்டும். இப்பரீட்சை கடுமையானதாக இருக்கலாம். ஆனல் அதில் தேறிவிட்டால் மாணவருக்கு அனுமதி வழங்கப்படவேண்டும்.

கண்டனம்

திரு. பொன்னம்பலம் முதலில்பேசுகையில்விஞ்ஞானம், தொழில்நுட் துறைகளில் குறிப்பிடக்கூடிய மாணவர்களைத் தயாரிசெய்யப் பல்கலைக்கழகம் தவறிவிட்டதென்றும் எந்தத் துறையிலும் குறிப்பிடக்கூடியளவு ஆராய்ச்சிகள் மேற்கொள்ளவில்லைஎன்றும் அவர் கண்டித்தார். நாட்டின் புதுயுகத்தினதும் புதிய சந்ததியினதும் தேவைகளை பல்கலைக்கழகம் நிறைவேற்றத் தவறிவிட்டதென்றும் அவர் குற்றஞ்சாட்டினர்.

திரு. பொன்னம்பலத்துக்குப் பின்னர் விவசாய மந்திரி திரு. எம். டி. பண்டாவும், டாக்டர் என். எம். பெரேராவும் பேசினர்கள். கல்விமந்திரி விவாதத்தை அரசாங்கத்தரப்பில்முடித்து வைத்துப் பேசினர்.

---

10 புதிய கைத்தொழில் திட்டங்கள்

கொழும்பு, வியாழன்

1966—1970-ம் ஆண்டுக்கிடையில் தொழிலமைச்சு 40 கோடி ரூபாவை 10 புதிய கைத்தொழில் திட்டங்களில் முதலீடு செய்வதென தீர்மானித்துள்ளது.

இத்திட்டம் ஐக்கிய நாடுகள் சபையின் பொருளாதார நிபுணர் திரு. சி. மெண்சாரேஸ் உதவியுடனேயே தயாரிக்கப்பட்டுள்ளது.

இன்று

வண்ணை ஸ்ரீ வைத்தீஸ்வரன் தேவஸ்தானஸ்தில் மாலை 5-45 மணிக்கு பிரதோஷ உற்சவம் நடைபெறும். மாலை 6 மணிமுதல் 7 மணிவரை திருப்பூங்குடி திரு. வி. க. ஆறுமுகம் ஆசிரியர் 'திருவிளையாடல்' கதாப்பிரசங்கத் தொடரில் 'எல்லாம் வல்ல சித்தரானது' என்னும் பொருள்பற்றிக் கதாப்பிரசங்கம் நிகழ்த்துவார். 7.30 மணிக்குச் சுக்கிரவார அம்மன் பூசை நடைபெறும்.

மரண அறிவித்தல்

காலஞ்சென்ற அருணுசலம் துரையப்பா (வர்த்தக கூட்டுஸ்தாபன அதிபர்) அவர்களின் மனைவி பறுவதம் அவர்கள் காலஞ்சென்றுவிட்டார், இவர், காலஞ்சென்ற அ. செல்லையா உடையார், டாக்டர் W .A. சின்னையா ஆகியோரது மைத்துனியும், இராசநாயகம், நவரெத்தினம், காலஞ்சென்ற இராமலிங்கம் M. A., துரைச்சாமி, அன்னம்மா, பொன்னம்மா கந்தசாமி, அருந்ததி ஆகியோரினதும், சிவபாக்கியம் ஐயாறு அவர்களினதும் அருமைத் தாயாரும், இளைப்பாறிய நில அளவை சுப்பிரிண்டன் ஐயாறு அவர்களினது மாமியாருமாவர். அன்னரின் பூதவுடல்இன்றுகாலை 9 மணியளவில் அவரது இல்லத்திலிருந்து இறுதிக்கிரியைக்காகக் கொக்குவில் கிழக்கு கணுக்க மரத்தடி மயானத்துக்கு எடுத்துச் செல்லப்படும். 13, நாச்சிமார் கோவில் வீதி, தலையாளி, வண்ணர்பண்ணை.

805

இப் பத்திரிகை ஈழநாடு லிமிட்டெட் ஸ்தாபனத்தாரால் யாழ்ப்பாணம் சிவன்கோவில் மேலை வீதி இலக்கத்திலுள்ள அவர்களது அச்சகத்தில் 1966-ம் ஆண்டு ஜுலை மாதம் 29-ம் திகதி அச்சிட்டு வெளியிடப்பட்டது.

Digitized by Noolaham Foundation. noolaham.org | aavanaham.org