சத்திய வேத பாதுகாவலன்

Telegram: "CATHOLIC PRESS", JAFFNA. 1876,ம் வருஷம் ஆரம்பிக்கப்பட்டது Telephone: No. 100.

REGISTERED AT THE CEYLON G. P. O. AS A NEWSPAPER

"கர்த்தர் நகரத்தைக் காக்காவிட்டால் அதைக் காக்கிறவன் கண்விழிப்பது வியர்த்தம்"

82-ம் புத்தகம் | யாழ்ப்பாணம் 1957-ம் ஆண்டு சித்திரை மாதம் 4-ந் திகதி வியாழக்கிழமை — பிரதிசதம் 10 | 13-ம் இலக்கம்

சுதேச வர்த்தமானம்

கடிதர்களுக்கு

இம்முறை சந்தர்ப்பம் கிடையாத காரணமாகக் கடிதங்களை வெளியிட இயலாதிருப்பதையிட்டு வருந்துகின்றோம். மறுமுறை அவைகள் வெளிவரும்.

ஆஸ்பத்திரிகளுக்கு வேண்டுகோள்

கடுமையான சுரம், கொப்புளம்முதலியவற்றுடன் ஆஸ்பத்திரியில் அனுமதிக்குமாறு கோரிவரும் நோயாளிகள்மட்டில் விசேஷபாதுகாப்பு நடவடிக்கைகள் எடுக்குமாறு இலங்கை முழுவதிலுமுள்ள ஆஸ்பத்திரிகளுக்குச் சுகாதாரதலைவர் ஓர் அவசரவேண்டுகோள் விடுத்திருக்கின்றார்.

சமஅந்தஸ்தும் சமரசப்பேச்சும்

தமிழ்மொழிக்குச் சமஅந்தஸ்துக் கொடுக்கப்படாதவரை எம். ஈ. பி. அரசாங்கம் கூட்டவிருக்கும் வட்ட்மேசை மகாநாட்டில் கலந்துகொள்ள வேண்டாமென்று தமிழ்த்தலைவர்களைக் கேட்டுக்கொள்ளும் பிரேரணை ஒன்று சென்ற 30-ந்திகதிநடைபெற்ற மட்டக்களப்புப் பட்டினசபைக்கூட்டத்தில் ஏகமனதாக நிறைவேறியிருக்கிறது.

தமிழர்களும் இரத்ததானமும்

கொழும்பிலும், மற்றும்வெளியிடங்களிலும் தமிழர்களின்உயிரைக் காப்பாற்றுவதற்கு இரத்ததானஞ்செய்யச் சிங்களவர்கள் மறுத்துவருவதாக அரசாங்கஅதிகாரிகள் தமிழரசுக்கட்சித் தலைவரிடம் தெரிவித்துள்ளனராம். அதனால், தியாகஞ்செய்வதற்கு முதல் நடவடிக்கையாகத் தமிழர்கள்உயிரைக் காத்துவைக்க இரத்ததானஞ் செய்ய முன்வருமாறு அவர் தமிழ் மக்களைக்கேட்டிருக்கின்றார்.

மன்னாரும் சங்குவியாபாரமும்

மன்னாரிலே சங்குகுளிதொழில் அதிகம்இலாபகரமானதென்றும், சிறந்தமுறையிலே அதுநடத்தப்படுமானால் பன்னூற்றுக்கணக்கான மக்களின் சீவனோபாயத்துக்கு வழியேற்படுமென்றும்தெரிவித்து, மன்னார்ப் பகுதிக் கடற்தொழிலாளர்செய்த கோரிக்கைபற்றி மன்னார்க் கூட்டுறவுப் பகுதி கவனமெடுத்து சீனா, ஜப்பானாகிய இருநாடுகளுக்கும் சங்கஏற்றுமதி செய்வதற்கான ஏற்பாடுகளைத் தொடக்கியுள்ளது. கூட்டுறவுப்பகுதியின் முதல்ஏற்பாடாக மன்னாரில் குளிக்கப்படும் பலதரப்பட்ட சங்குகள் மாதிரிக்காக சீனாவுக்கும், ஜப்பானுக்கும் அனுப்பி வைக்கப்படவிருக்கின்றன.

கொழும்பிலே அம்மைநோய்

கொழும்பிலே அம்மைநோயின் உக்கிரமம் அதிகரித்திருப்பதாலே தற்காப்புக்காக ஒவ்வொருவரும் உடனேதானே அம்மைப்பால் குத்திக் கொள்ள வேண்டுமென்று கொழும்பு நகரசபையின் பிரதம சுகாதாரஅதிகாரியான டக்றர் வி. நடராசாஅவர்கள் பொதுமக்களுக்கு ஓர் அவசர வேண்டுகோள் விடுத்திருக்கின்றார். கொழும்பு, அரசினர் பெரியஆஸ்பத்திரியின் 26-ம் வாட்டில் அம்மைநோய் கண்டவர்களில் இதுவரை மூவர் இறந்துவிட்டனர். அம்மைநோய்கண்டு அங்கொடைத்தொற்றுநோய் ஆஸ்பத்திரியில் அனுமதிக்கப்பட்ட புத்தபிக்கு ஒருவரும் சென்றதிங்கட்கிழமை மரணமாயினார். பெரிய ஆஸ்பத்திரியிலுள்ள அற்றெண்டன்கள்தான் அம்மைநோய்க்குப் பெரிதும்பயந்திருக்கிறார்கள். 29-ம் வாட்டில் அம்மைநோயால் பீடிக்கப்பட்ட ஓர்புத்தபிக்குவைக் கவனிக்கவோ, அவருக்குச் சிகிச்சைசெய்யவோ அவர்கள்மறுத்துவிட்டார்கள். தங்களுக்கு அந்தநோய் தொற்றிவிடுமென்று அஞ்சிஅவர்கள் அந்தப்பிக்குவின் அருகில்தானும்செல்லப் பயந்தார்கள். இந்தநிலையிலே அங்குதாதியாகக் கடமையாற்றும் ஓர்கன்னியாஸ்திரியே அவரைக்கழுவி, மேலைத்துடைத்து, ஒத்தம்கொடுத்துச் சிகிச்சைசெய்யலாயினர்.

ஐக்கியதேசீயக்கட்சி

சமீபத்திலே ஐக்கியதேசீயக்கட்சியில் மீண்டும்சேர்ந்துகொண்ட திரு. டட்லி சேனாநாயகா சென்றபுதன்கிழமை நடைபெற்ற அக்கட்சியின்புதியகாரியக் கம்மிற்றிக்கூட்டத்தில் கலந்துகொண்டார். கட்சியின் புதியஜனநாயக சோஷலிஸ்தகொள்கையை உருவாக்குதற்கென்று ஓர்உபகம்மிற்றி நியமனம் பெற்று அதன்தலைவராகத் திரு. டட்லி சேனாநாயகா ஏகமனதாகத் தெரியப்பட்டிருக்கின்றார்.

சிங்கள ஸ்ரீகாரின் அவலம்

எழுதுமட்டுவாளுக்குச் சமீபமான ஒட்டுவெளிஎனுமிடத்திலே கொழும்புப் பக்கத்திலிருந்துவந்த சிங்களஸ்ரீகார்ஒன்றும், எதிர்த்திசையாகப் போய்க்கொண்டிருந்த லொறிஒன்றும் சென்ற 29-ந்திகதி வெள்ளிக்கிழமை மோதிக்கொண்டமையால் கார்சேதமடையலாயிற்று. பொலிசர்விசாரணை நடத்தி அந்தக்காரை லொறியில் ஏற்றிக்கொண்டுபோகச் சனங்களிடம் உதவிகேட்டபோது, சிங்களஸ்ரீயைக் கழற்றினால் தாராளமாக உதவிசெய்வதாக அவர்கள்கூறியதன்பேரில் சிங்களஸ்ரீகழற்றப்பட்டது. காரும் லொறியில்ஏற்றப்பட்டது.

யாழ்ப்பாணமும் வெங்காயமும்

"வெங்காயம், மிளகாய், சிகறெற்புகையிலை ஆதியவற்றைச் செய்கை பண்ணுவதன்மூலந்தான யாழ்ப்பாணக் கமக்காரர் எதிர்காலத்தில் சுபீட்சமாக வாழமுடியும்; அவர்கள்இனிமேலும் மலையாளப்புகையிலை ஏற்றுமதியை நம்பியிருப்பதில் பயனில்லை; வெங்காயத்தை யாழ்ப்பாணத்தின் நிரந்தரப் பொருள் ஆக்குவதில் இப்போதுநாம் கூடியகவனம் செலுத்திவருகிறோம்; யாழ்ப்பாணக்கமக்காரருக்கு ஊதியம் அளிக்கக்கூடியது வெங்காயச்செய்கைதான்" என்று யாழ்ப்பாணமேற்குக் கூட்டுறவு அபிவிர்த்தி உதவிக்கம்மிஷனர் திரு. எஸ். நடராசாஅவர்கள் சென்ற 30-ந்திகதியன்று வலிகாமம் கிழக்கு ஐக்கியபண்டகசாலைச் சமாச புத்தூர்க்கிளைஸ்தாபனத்தின் புதியகட்டடத்திறப்புவிழாவில் பேசியபோது கூறியிருக்கின்றார்.

சிங்களத்திகதிமுத்திரை

புதிதாகத்திறக்கப்பட்ட தாவடிஉபதபாற்கந்தோருக்குச் சிங்களத்தில் பொறிக்கப்பட்ட திகதிமுத்திரையைத் தபால்மந்திரி காரியாலயம் அனுப்பவிருப்பதை ஆட்சேபித்த தாவடிமக்கள்சார்பாகத் தபால்–தந்திமந்திரிக்கு ஓர்தந்தி அனுப்பிவைக்கப் பட்டிருப்பதாகத் தெரியவருகிறது.

பருத்தித்துறைப் படுகொலை

பருத்தித்துறைப் பட்டினசபை உபதலைவர் திரு. ஆர். எஸ். கந்தையாஅவர்கள் சென்றஞாயிற்றுக்கிழமை துப்பாக்கியினால் சுட்டுக் கொலைசெய்யப்படலாயினர். அன்றிரவு இவர் ஓர்கோவிலிலிருந்து இரவு 9மணிவரையிலே வீட்டுக்குத் திரும்பிக்கொண்டிருக்கையில் சுட்டுக்கொல்லப்பட்டதாகத் தெரியவருகிறது. துப்பாக்கிச்சூடு மார்பை ஊடறுத்துச் சென்றமையால் அவர் சூடுபட்டஇடத்திலேயே இறந்துபோயினார். இவர் பருத்தித்துறையின் முன்னைநாள் கிராமத் தலைமைக்காரரும், சமூகசேவையாளருமாவர். இக்கொலை சமபந்தமாகச் சந்தேகத்தின்பேரிலே இருவர் கைதுசெய்யப் பட்டிருக்கிறார்கள்.

அடைக்கலமாதாகோவில்ஞானஒடுக்கம்

சம்பத்திரிசியார்கல்லூரி மைதானத்திலே அடுத்துநிகழும் 6-ம், 7-ம் திகதிகளில் நடைபெறவிருக்கும் திருப்பாடுகளின் காட்சியைமுன்னிட்டு யாழ்ப்பாணம், பரிசுத்த அடைக்கலமாதாகோவிலிலே வழமையாக ஐந்தாம்வெள்ளிக்கிழமை ஆரம்பமாகி நடைபெற்றுவந்த தபசுகால ஞானஒடுக்கம் இம்முறை வருகிற 8-ந்திகதி திங்கட்கிழமை பிற்பகல்6-30மணிக்கு ஆரம்பமாகி அடுத்த 14-ந்திகதி ஞாயிற்றுக்கிழமை முடிவாகும். திருச்சினாப்பள்ளிமேற்றிராசனத்தைச்சேர்ந்த வண. எஸ். எவ். ஸ்ரனிஸ்லாஸ்சுவாமியவர்கள் ஞானஒடுக்கபோதகஞ்செய்வார். 6-ம்வெள்ளிக்கிழமைக் கல்லறைப்பத்திமுயற்சி வழமைபோல் நடந்தேறும்.

தமிழ்மூலம் சிங்களம்

தற்போது இலங்கைவானொலியில் வாரந்தோறும் நடைபெறும் "தமிழ் மூலம் சிங்களம்" என்ற நிகழ்ச்சியை ஆட்சேபித்து, அகில–இலங்கைத் தமிழ்பேசும் வாலிபர்முன்னணி, இலங்கைவானொலி ஒலிபரப்புப் பிரதமதலைவருக்கு ஓர்பிரேரணை அனுப்பி வைத்திருக்கிறது. இந்தநாட்டிலுள்ள தமிழ்ப்பேசும் பொதுமக்கள் "சிங்களம்மட்டும்" கொள்கையை எதிர்க்கின்றார்கள்; அரசாங்கபகுதிகளிலோ அல்லது கலாசாலைகளிலோ அல்லது வானொலிமூலமோ தமிழ்ப்பொதுமக்களுக்குச் சிங்களம் கற்பிப்பது ஜனநாயக கொள்கைகளுக்கு விரோதமாகலின் அவர்கள்மீது சிங்களத்தைத் திணிக்க முயல்வதாகும்; அதனால் இந்தநிகழ்ச்சியை உடனடியாக நிறுத்திவிட வேண்டுமென்று அப்பிரேரணை கூறுகின்றது.

மதஸ்தாபனங்களுக்கு வரி

புத்தகம்மிஷனின் அறிக்கையிலே கல்விசம்பந்தமாகவும், சமய–தர்மஸ்தாபனங்களின் அந்தஸ்து, அதிகாரங்கள் சம்பந்தமாகவும் கூறப்பட்டுள்ள சிபாரிசுகளை நடைமுறைக்குக்கொண்டுவர அரசாங்கம்விரைவிலே நடவடிக்கைஎடுக்குமென்று பிரதமர்பண்டாரநாயகா அகில–இலங்கைப் புத்தகாங்கிரஸ் தூதுக்கோஷ்டி ஒன்றுக்குத் தெரிவித்திருக்கின்றார். சமய – தர்மஸ்தாபனங்களின் வருமானங்களுக்கு வரிவிதிக்கப் பாராளுமன்றத்தில் ஓர் சட்டத்தைக்கொண்டுவர அவர்உடன்பட்டிருக்கின்றார்.

புகையிலை உலர்த்த மண்ணெண்ணெய்

தற்போது யாழ்ப்பாணத்திலே 20 சிகறெற்புகையிலைச் சங்கங்கள்இருக்கின்றன. இவற்றிற்குச்சொந்தமான 90போறணைகளிலும் சிகறெற்புகையிலையை உணர்த்துவதற்கு விறகுதான் பாவிக்கப்படுகிறது. இந்தவிறகுக்குப் பதில் மண்ணெண்ணெயைப்பாவிப்பது சாத்தியமாகுமா என்பதுபற்றியே பரிசோதனை தற்போது யாழ்ப்பாணத்தில் நடைபெற்றுவருகிறது. விறகுக்குப் பதில் எண்ணெய்பாவிப்பது செலவுச்சுருக்கமும், மற்றும்பலவித சௌகரியங்களும் உண்டாகுமென்பதே இந்தப்பரிசோதனைக்குக் காரணமாகும்.

மலையாளப்புகையிலை வியாபாரம்

"மலையாளப்புகையிலை ஏற்றுமதி முயற்சி மீண்டுங் கைகூடுமென நான் நம்புகிறேன்; மலையாளப் புகையிலை ஏற்றுமதி ஒப்பந்தத்தை நீடிக்கச்செய்வது சம்பந்தமான பேச்சுவார்த்தைகளை நடத்தவரும் இந்தியஅரசாங்க பிரதிநிதிகள் யாழ்ப்பாணத்துக்கும் விஜயஞ்செய்வார்களென்றும், இங்குள்ள உண்மையான நிலைபரங்களைக் காணும்போது ஒப்பந்தம்கைகூடுவதற்கான மனமாற்றம் அவர்களில்ஏற்பட்டுக்காரியம் அனுகூலமாகு" மென்றும் வலிகாமம்கிழக்கு ஐக்கியபண்டகசாலைச்சமாச புத்தூர்க்கிளைஸ்தாபனத்தின் புதியகட்டடத்துக்கு நன்கொடையாக நிலம்வழங்கிய சமாசஉபதலைவர் கட்டடதிறப்புவிழாவின்போது கூறியிருக்கின்றார்.

பனம்பொருள் ஆராய்ச்சிநிலையம்

பொலிகண்டியிலே அரசாங்கத்தின் உதவியுடன் அமைக்கப்பட்டுள்ள பனம்பொருள்ஆராய்ச்சி நிலையத்திற்கென்று பதனீரிலிருந்து சீனிசெய்யும் புதியயந்திரம்ஒன்றை யாழ்ப்பாணக் கலை–கைப்பணிச்சபை அனுப்பியுள்ளது. இந்தியாவிலிருந்து புதிதாகத்தருவிக்கப்பட்ட இந்தயந்திரம் சைக்கிளைப் போல இயங்கும்முறையில் அமைந்திருக்கிறது. இந்தயந்திரம் முறையாகத்தொழிற்பட்டுச் சீனிச்செய்கைக்கு உதவுமானால் யாழ்ப்பாணக்குடாநாட்டிலே பனைஅதிகமாகவுள்ள இடங்களிலெல்லாம் குடிசைக்கைத்தொழில் முறையில் சீனிச்செய்கை அபரிமிதமாக நடைபெறுமென்றும், இலங்கைக்குத்தேவைப்படும் சீனியில்பெரும் பகுதியைப் பதனீர்ச்சீனிமூலம் உதவமுடியுமென்றும் சொல்லப்படுகிறது.

Digitized by Noolaham Foundation.
noolaham.org | aavanaham.org

சிரேஷ்ட தராதரப் பத்திரம்பெற்ற இலங்கைக் கத்தோலிக்கமகளிர் சமூக சேவைசெய்து கிறீஸ்துஇரட்சகரின் இராச்சியத்தைப் பரப்ப அரியதோர் சந்தர்ப்பம்.

வண. ஜே. ஏ. கருணைகரர் சுவாமிகள் "கதலிக் மெசஞ்ச"ரிலே ஆங்கிலத்தில் வெளியிட்ட கட்டுரையைத் தமிழாக்கஞ்செய்து தந்திருக்கிறார் திரு. எம். அந்தோனிப்பிள்ளை, பி. ஏ. அவர்கள்.

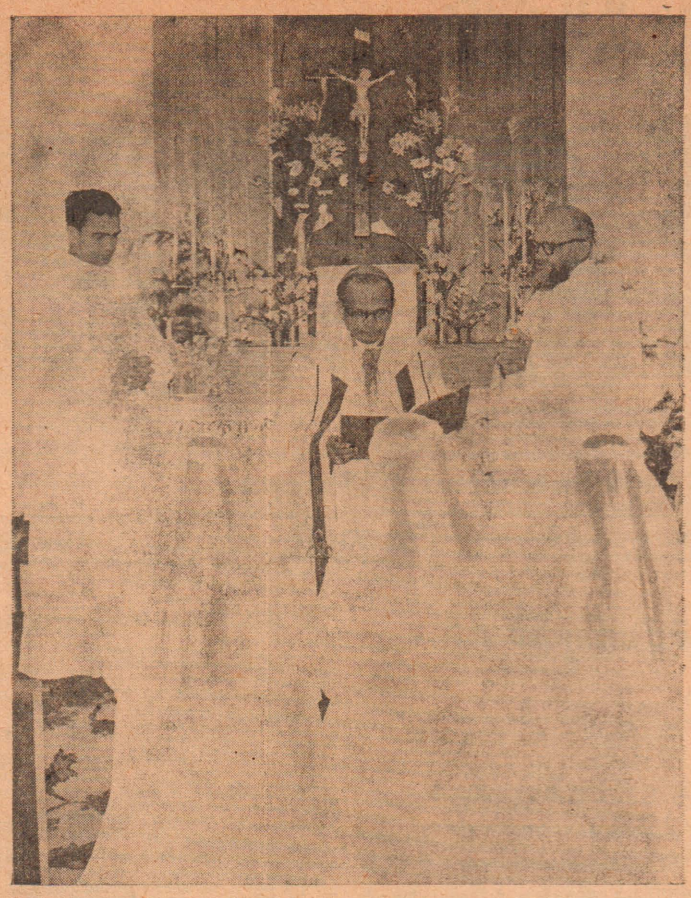

யாழ்நகர் மேற்றிராணியாண்டவரவர்கள் சந்நியாசப் பிரவேசச்சடங்குகள் நடாத்துகிறார்.

சிசு பராமரிப்பு நிலையம்

திருச்சிலுவைக் கன்னியர்சபை

1955-56 திருச்சிலுவைக் கன்னியர் சபைக்கு ஓர்பண்டிகைவருடம். இச்சபையின் சரித்திரஏடுகளில பொன்னெழுத்துக்களால் பொறிக்கப்படவேண்டிய ஒருபுனிதவருடம் அது. திருச்சிலுவைக்கன்னியர்கள் 1930-ம்ஆண்டு ஊர்காவற்றுறைக்கு வந்தனர். அதனால், அவர்கள் இலங்கைக்குப் பணியாற்றவந்து 25 வருடங்கள் பூர்த்தியாகிவிட்டன. 1955-ம் ஆண்டு இச்சபை எமதுநாட்டில் 25வருடங்கள் பணியாற்றியதன் ஞாபகமாக வெண் பொன்யூபிலிவிழா காவலூரில் கடந்தேறியது 1906-ம் ஆண்டு இச்சபையினர் இந்தியாவிலுள்ள கோட்டையம்-கொல்லம் ஆதியாம்இடங்களில் பணியாற்றத்தொடங்கினர். சென்றவருடம் புரட்டாசிமாதம் 14-ந்திகதி இச்சபை 50வருடங்கள் சேவைசெய்ததின் ஞாபகார்த்தமாகப் பொன்யூபிலிவிழா கடந்தேறிற்று. இவ்வைபவத்தின்விளைவாக இந்நாள்வரை இந்தியாவின் ஒருகிளைஸ்தாபனமாக இயங்கிவந்தஇலங்கைத்திருச்சிலுவைக் கன்னியர்சபை ஒருதனிக்கிளையுமாயிற்று. யாழ்ப்பாணம், கடற்கரைவீதியில் ஒருதலைமைஇல்லமும், கன்னிகாமடமும் அது தாபித்திருக்கிறது. தாயகம் அடிபிடப்பட்டதுமன்றி, இலங்கைமகளிரில் ஐவர் கன்னியராகவும் அனுமதிக்கப்பட்டனர். ஐவரில் இருவர் சுவிற்சர்லாந்திலுள்ள மெண்சிங்கன்கோமடத்திலும், மூவர் யாழ்பாணத்தில் புதிதாக அமைக்கப்பட்டமடத்திலும் கன்னியராய் இருக்கிறார்கள்.

புதிதாக கன்னிகாஸ்தலைத் தொடக்கிய கன்னியருக்குக் கன்னிகாவுடுப்புக்கொடுக்கும் திருச்சடங்கு யாழ்ப்பாணத் தாயகத்தில் நடந்தது. இச்சபை கன்னியர்கள் யாழ்ப்பாணத்தில் உடுப்புப்பெற்றது இதுவே முதன்முறையாகும். இதற்குமுன் இச்சபையைச்சேர்ந்த பெண்மணிகள் கன்னிகாஸ்துக்கு இந்தியாவிலுள்ள கொல்லத்துக்குப்போகவேண்டியிருந்தது.

அவிசாவலையைச்சேர்ந்த "கிளன்கோஸ்"தோட்டத்தில் வசிக்கிறவர்களாகிய டி. ஏ. டி. சில்வாதம்பதிகளின்புதல்வியான செல்விமாகிறேற் டீ சில்வாஎன்னும் சிங்களப்பெண்மணியும், 'கத்தாஞ' என்னுமிடத்திலுள்ள 'சவோறி' கமதத்தில் வசிக்கிறவர்களாகிய ஆர். டி. சில்வாதம்பிதிகளின் புத்திரியாகிய செல்வி நோயலின் டீ சில்வாஎன்னும் போக்கர்பெண்மணியும், கரம்பனைச் சேர்ந்தவர்களாய் யாழ்ப்பாணம் வேம்படிவீதியிலே 71-ம்இலக்கவீட்டில் வசிக்கும் எஸ். ஏ. வஸ்தியாம்பிள்ளை தம்பதிகளின்மகளான செல்வி லூட்ஸ் வஸ்தியாம்பிள்ளை என்னும் தமிழ்மங்கையும் யாழ்ப்பாணத்தில் சென்றவருடம்நடந்த உடுப்புப்பெறும் திருச்சடங்கில் புனித இராணிகளாகத் திகழ்ந்தனர்.

இந்த மூன்று இளம்பெண்களும் மணப்பெணகள்போன்று தூயவெண்ணுடைஅணிந்து, தலையிற்பூமுடிசூடித் திருச்சிலுவைக் கன்னியர்சபைத் தாயகத்திலுள்ள சிற்றாலயபலிபீடத்தை அணுகினர். அவ்வமயம் சிற்றாலயத்தில இப்பெண்மணிகளின் பெற்றோர், பந்துமித்திரர்கள் குழுமியிருந்தனர். யாழ்ப்பாண மேற்றிராணியாராகிய மகாவந். ஜே. எமிலியானுஸ் பிள்ளை ஆண்டவர்அவர்கள், விக்காரஜெனறலான வண. எச். லெக்குத்தூர்சுவாமியவர்களும், வண. வ. தியோகுப்பிள்ளை சுவாமியவர்களுமதுணைபுரிய, உடுப்புக்கொடுக்கும்திருச்சடங்கை நிறைவேற்றி வைக்கச் சிற்றாலயபீடத்தில் பிரசன்னமாயிருந்தார். அவ்வமையம் கிறீஸ்துநாதரின் பத்தினிகளாக மணக்கோலத்துடன்நின்றமூவரும் தங்களை கன்னிகாஸ்தஸ்திற் சேர்க்கும்படி மேற்றிராணியாண்டவரிடம் விண்ணப்பஞ் செய்துகொண்டனர். ஆண்டவரவர்கள் அவர்களின்வேண்டுதலை அனுமதித்து, அவர்கள்ஒவ்வொருவருக்கும ஒவ்வோர் பாடுபட்ட திருச்சுரூபமும், கன்னிகாஉடைகளும் அளித்தார். அவற்றைப் பெற்றுக்கொண்டமூவரும் தங்கள் அறைகளுக்குப்போய் தங்களுக்குக் கொடுக்கப்பட்ட கன்னிகாஉடைகளை அணிந்துகொண்டனர். பின்னர் மடத்துப்பெரியதாயார் மூவரையும சுற்றுப்பிரகாரமாக அழைத்துச்சென்று திருச்சடங்குகளை நிறைவேற்றவிருந்த மேற்றிராணியாண்டவரிடம் கையளித்தார். ஆண்டவர்அவர்கள் மூவருக்கும் முறையே சிஸ்றர் ஆஞ்சில்லா, சிஸ்றர் கிளாறு, சிஸ்றர் எலிசபேத்என்னும் கன்னிகாஅத்தஸ்துக்குரிய புதுநாமங்கள் சூட்டினர்.

அதன்மேல்ஆண்டவரவர்கள் மூன்று கன்னியர்களுக்கும் சற்போதனைகள்சில கூறினர். அத்தருணம் அவர் பரிசுத்தகன்னிமரியாயின் சீவியத்தில் நிகழ்ந்த இருசம்பவங்களை அவர்களுக்கு நினைவூட்டினர். (1) கன்னிமரியாயி தம்மைமுழுதும் தேவஊழியத்திற்குக் கையளித்தது. (2) கன்னிமரியாய் யேசுக்கிறீஸ்துநாதரின் தாயாராகவரச் சம்மதித்தது. கன்னிமரியாயைச் போல அவர்களும் கிறீஸ்துநாதரைப் சுகிர்தஒழுக்கங்களால் ஞானவிதமாகப் பெற்று உலகுக்குக் கொடுக்கவேண்டுமென வற்புறுத்தினர்.

சுவிற்சர்லாந்து தேசத்திலுள்ள மென்சிங்கன்மடத்தில் நிகழ்ந்தஉடுப்பணியும் திருச்சடங்கிலே இலங்கைப் பெண்மணிகள் இருவர் பங்குபற்றினர். இவர்களில்ஒருவர் சம்பத்திரிசியார்கல்லூரியில் ஆசிரியத்தொண்டாற்றிவந்த செல்வி றீற்றா அல்வயினஸ். இவர் டேவிட்றோட்டிலுள்ள செண்மாகறெற்இல்லத்தில் வசிக்கும் கொஸ்மஸ் டபிள்யு. டி. அல்வயினஸ்தம்பதிகளின் புதல்வி. மற்றவர் மாத்தறையைச்சேர்ந்த பிறவுண-ஹில்லிவசிக்கும்மாக்குஸ்தம்பதிகளின்மகள் செல்வி அனெற் மாக்குஸ் என்பவர். திருச்சிலுவைக் கன்னியர் சபையில் ஏற்கனவே சேர்ந்துள்ள யாழ்ப்பாணக் கன்னியாஸ்திரிகளாய் மூவர்இருக்கிறார்கள்.

வேதபோதகவேலை சிறந்தமுறையில் நடைபெற்றுவருகின்றதென்பதற்கு இது ஒருசிறந்த எடுத்துக்காட்டாகும். இச்சபைதொடங்கி 100 வருடங்கள்

(தொடர்ச்சி 6-ம் பக்கம்)

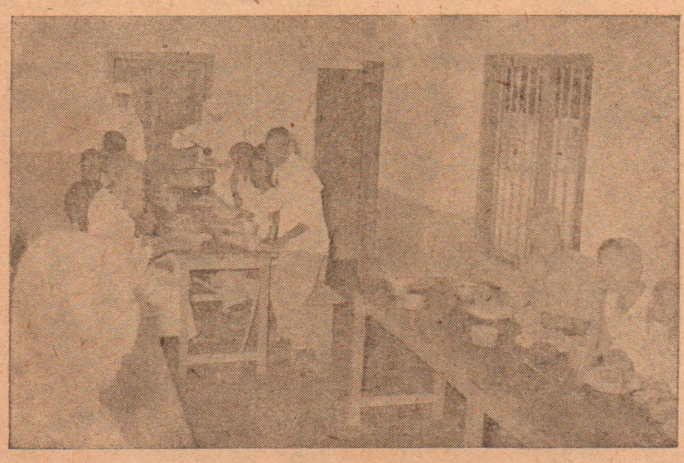

வயோதிகருக்கு ஊன்றுகோல்

தாய்மடத்திலிருக்கும் இலங்கை மகளிர் இருவர்.

Digitized by Noolaham Foundation.
noolaham.org | aavanaham.org

பரிசுத்த வாரத்தின் புதுத் திருச்சடங்கு முறைகள்

(B. D.)

I. ஆயத்த சிந்தனைகள்

(1) எமதுவிசுவாசத்தின் அத்திவாரம்:

திருச்சபை கொண்டாடிவரும் திருநாட்களுள் கர்த்தருடைய உத்தானத் திருநாளே மிகச்சிறந்தது. "மகோற்சவங்களுள் மேலானமகோற்சவம்" என்றும் அது அழைக்கப்படுகின்றது. கிறிஸ்தவ திருநாட்களுள் அதிதொன்மைவாய்ந்ததும் அதுவே. அப்போஸ்தலருடையகாலத்திலேயே அது அதுசரிக்கப்பட்டு வந்துள்ளது. ஏனெனில், கிறிஸ்துநாதருடைய உத்தானம் எமதுவிசுவாசத்தின் அத்திவார மென்று அப்போஸ்தலர்தாமே படிப்பித்துள்ளார்கள். "கிறிஸ்துநாதர் உயிர்த்தெழுந்திருக்கவில்லை என்றால் எங்கள்போதகமும் வீண், உங்கள்விசுவாசமும்வீண்" (1 கொரி. 15: 14) என்று அர்ச். சின்னப்பர் கொரிந்தியருக்கு எழுதியுள்ளார். கிறிஸ்துநாதருடைய உத்தானம் விசுவாசத்தின் அத்திவாரமாக இருந்ததினிமித்தமே அப்போஸ்தலர்கள் அதைக் குறித்து "வெகுபலமாய்ச் சாட்சிசொல்லி வந்தார்கள்" (அ. ந. 4, 33).

(2) தபசுகாலம்:

அப்போஸ்தலர்கள் கிறிஸ்துநாதருடைய உத்தானத்தைமட்டுமல்ல, அவருடைய பாடுகளையும், மரணத்தையுமே போதித்துவந்தார்கள். "நாங்களோ சிலுவையில்அறையுண்ட கிறிஸ்துநாதரைப் பிரசங்கிக்கிறோம்" (1 கொரி. 1, 23) என்று அர்ச். சின்னப்பர் பெருமையோடு கூறுகிறார். எனவே, கிறிஸ்துநாதருடைய உத்தானத்தின் ஞாபகத்தோடு அவருடைய பாடுகளின் ஞாபகமும் ஆதிதொட்டே சேர்க்கப்பட்டது. திவ்வியஇரட்சகருடைய திருப்பாடுகளைத் தியானிக்கும் பொருட்டும், அவருடைய உத்தானத் திருநாளுக்கு விசுவாசிகளைத் தகுந்த முறையில் ஆயத்தப்படுத்தும்பொருட்டே நாற்பதுநாட்களைக் கொண்டுள்ள தபசுகாலம் திருச்சபையால்ஏற்படுத்தப்பட்டது.

தபசுகாலத்தை முற்பாகம், பிற்பாகமென இரண்டு பெரும்பிரிவுகளாகப் பிரிக்கலாம். பிற்பாகத்திற்குத் "திருப்பாடுகளின் காலம்" என்றுபெயர். இது கடைசிஇரண்டு வாரங்களைக் கொண்டுள்ளது. திருப்பாடுகளின் காலத்தில் திருச்சபையானது தனது திருப்பத்தாவின் பாடுகளையும், மரணத்தையும் விசேஷவிதமாய் நினைவுகூருகின்றது.

(3) பரிசுத்த வாரம்:

தபசுகாலத்தின் கடைசிவாரத்திற்குப் பரிசுத்தவாரம், பெரியவாரம் என்றுபெயர். இவ்வாரத்தில் திருச்சபையானது நமதுஇரட்சணியத்தோடு சம்பந்தப்பட்ட பரமஇரகசியங்களின் ஞாபகத்தை நமது உள்ளங்களில் ஆழமாய்ப்பதித்தலே முதல் நோக்கமெனக் கூறலாம். ஆனால், நாம் இந்தஞாபகத்தோடு நின்றுவிடாமல் பரிசுத்தவாரத் திருச்சடங்குகளில் ஒருங்கியமுறையில் பங்குபற்றி, ஏராளமான ஞான நன்மைகளை அடையவேண்டுமென்றுமே பரிசுத்தபாப்பரசர் ஆசிக்கின்றார். இதன்நிமித்தமே பெரியவெள்ளிக்கிழமையிற்றானும் அருளின்சுனையாகியதேவநற்கருணையை ஆராதனைக்கு விசுவாசிகளுக்கு இப்போது வாய்ப்பு அளிக்கப்பட்டிருக்கின்றது. பரிசுத்தவாரத்தின் திருச்சடங்குகளில் விசுவாசிகள் விவேகத்தடன் பங்குபற்றி, ஏராளமான ஞானநன்மைகளை அடையுமபொருட்டு அவற்றை இப்போது சுருக்கமாய் விளக்குவாம்.

II. குருத்தோலை ஞாயிறு:

இன்றையதிருச்சடங்குகளை மூன்று பெரும்பிரிவுகளாகப் பிரிக்கலாம்: (i) குருத்தோலைகளை ஆசீர்வதித்தலும், பகிர்தலும். (ii) குருத்தோலைச் சுற்றுப்பிரகாரம். (iii) திவ்வியபூசை.

குருத்தோலைகளைக் குருவானவர் ஒரேஒரு செபத்தைச்சொல்லி ஆசீர்வதிப்பார். அவ்வேளை விசுவாசிகள் தாங்கள் கொண்டுவந்த ஓலைகளைக் கைகளில் பிடித்திருக்கலாம். குருத்தோலைகள் பகிர்ந்து கொடுக்கப்படும் பொழுது இரண்டு பல்லவங்களும் 23-ம், 46-ம் சங்கீதங்களும் பாடப்படும். அவைகள் கிறிஸ்துநாதருடைய இராசரீகத்தைக் குறிக்கின்றன. அதன்பின் யேசுநாதர் ஒட்டோலகாய் எருசலேம்பட்டணத்தில் பிரவேசித்ததைக் குறிப்பிடும் சுவிசேஷம் வாசிக்கப்படும். பின்னர் சுற்றுப்பிரகாரம் நடைபெறும்.

இச்சுற்றுப்பிரகாரம் எங்கள் ஆண்டவர் பாடுபடுவதற்குமுன் எருசலேம்நகரில் ஒட்டோலகாய்ப் பிரவேசித்ததைக் குறிக்கின்றது. அதனால் கிறிஸ்துஇராசாவின் மகிமையைத் திருச்சபையும் கொண்டாடுகின்றது. இதன்நிமித்தமே குருவானவர் இராசரீகத்திற்குமறுகுறியான சிவப்புநிறக் காப்பையை அணிந்திருப்பார். குருத்தோலைச் சுற்றுப்பிரகாரத்தில் விசுவாசிகள்அனைவரும் பங்குபற்றிக் கிறிஸ்துஇராசாவுக்குப் புகழ்க்கீதங்களைப் பாடுதல் மிகவும்விரும்பத்தக்கது.

சுற்றுப்பிரகாரம் முடிந்தபின் குருவானவர் ஊதாஉடுப்பணிந்து திவ்விய பூசைப்பலியை ஒப்புக்கொடுப்பார். பூசைமுழுவதிலும் ஆண்டவருடைய திருப்பாடுகளும், திருமரணமுமே விசேஷவிதமாய்க் காட்டப்படுகின்றன. பூசையின் சுவிசேஷமானது கர்த்தருடைய திருப்பாடுகளின் வரலாற்றை விபரிக்கின்றது (மத். 26: 36—27: 60).

ஆசீர்வதிக்கப்பட்ட குருத்தோலைகள் தேவதிரவியஅனுமானப் போலிகளாகையால் அவற்றை வீடுகளில் பூச்சியமாய்ப் பாதுகாத்துவருவதால் கிறிஸ்தவமக்கள் ஞானநன்மைகளை அடைவார்கள் என்று அறிக.

விசுவாசிகளுடைய ஞானநன்மையைக்கோரி இன்றைய திருச்சடங்குகளை மேற்றிராணியாருடைய அனுமதியுடன் மாலையில் நிறைவேற்றவும் இப்போது உத்தரவுகொடுக்கப்பட்டுள்ளது.

III. பெரிய வியாழன்:

இது திவ்வியஇரட்சகர் தேவநற்கருணையையும், குருத்துவத்தையும் ஏற்படுத்தியதை ஞாபகப்படுத்துந்தினம். எனவே, இன்றையபூசை, மாலை 4மணிக்கும் 9மணிக்குமிடையில் பங்குக்கோவில்களில் நிறைவேற்றப்படும். ஆசனக்கோவிலில் பரிசுத்தகைலங்களை ஆசீர்வதிப்பதற்காக மேற்றிராணியார் காலையில் வேறொருபூசையையும் ஒப்புக்கொடுப்பார். இப்பூசைவேளை விசுவாசிகளுக்குத் திவ்வியநற்கருணை கொடுக்கப்படமாட்டாது.

கடைசிஇராப்போசன ஞாபகப்பூசை:

திருச்சபையானது அனுதினமும் திவ்வியபூசைவேளை கர்த்தர் எங்கள்மேற்கொண்ட அணைகடந்தஅன்பினால் தேவநற்கருணையையும், குருத்துவத்தையும் ஏற்படுத்தியதை நினைப்பூட்டுகின்றது. எனினும், பெரியவியாழக்கிழமைஅன்று இதைஅதிகமாய் வலியுறுத்திக்காட்டுகின்றது. ஆதலால், இன்றையபூசையில் திருச்சபை தபசுகாலத்தின் துக்கத்தைச் சற்றுகோமளமாக்கி, பீடத்தின்மேல்இருக்கும் பாடுபட்டசுரூபத்தை வெண்ணிறத்துகிலால் மூடவும், பூசகர் வெள்ளைஉடுமானங்களை அணிந்து சந்தோஷஅறிகுறிகளுடன் பூசையைநிறைவேற்றவும் செய்கின்றது.

கடைசி இராப்போசனத்தின்பின் நமதாண்டவர் அப்போஸ்தலர்களுடைய பாதங்களைக் கழுவினார் என்று இன்றையசுவிசேஷத்தில் வாசிக்கப்படுகிறது. அதற்குப்பின் கால்கழுவும் சடங்கு இப்போது மிகப்பொருத்தமாக நடைபெறுகின்றது. கர்த்தர் காட்டியருளிய முன்மாதிரிகையைப் பின்பற்றிப் பூசகர் 12 ஏழைகளுடைய பாதங்களைக் கழுவுவார். இச்சடங்கினால் தாழ்ச்சி, பிறர்சிநேகம் எனும் புண்ணியங்களை நாம்அனைவரும் அனுசரிக்கவேண்டுமென்று வற்புறுத்தப்படுகிறோம்.

நமதுஆண்டவர் தேவநற்கருணையை ஏற்படுத்தியதிற்கு விசுவாசிகள் பதில்கன்றி காட்டும்பொருட்டு இன்றைப்பூசையில் அவர்கள் திருவிருந்தருந்துதல் மிகவும்விரும்பத்தக்கது. அவர்கள் சற்பிரசாதம்பெறும்போது திவ்வியகர்த்தருடைய திருக்கரங்களிலிருந்தே அதை இன்று பெற்றுக்கொள்வதாகப் பாவித்துக்கொள்வதன்றோகும்.

இன்றுபூசையில்கடைசிஆசீர்வாதம் அருளப்படுவதில்லை. கடைசிச்சுவிசேஷமும வாசிக்கப்படுவதில்லை. பூசைமுடிந்தபின் விசுவாசிகளுக்குப் பெரியவெள்ளிக்கிழமை திவ்வியநன்மைகொடுப்பதற்காக வைக்கப்பட்டிருக்கும் தேவஅப்பங்களையே பூசிதபக்திச்சிறப்போடு சுற்றுப்பிரகாரமாய்க் கொண்டுபோய் வேறொருபீடத்தில் ஆராதனைக்கு ஸ்தாபித்துவைப்பார். சுற்றுப்பிரகாரத்தினபோது "பாஞ்ஜெலிங்குவா" எனும் கீர்த்தனம்பாடப்படும். விசுவாசிகள் இன்றுஇரவு ஒருமணித்தியாலமென்கிலும் திவ்வியசற்பிரசாதநாதருக்கு முன்பாக அவருடைய திருப்பாடுகளைத் தியானிப்பதில் செலவிடவேண்டுமென்று திருச்சபை அவர்களை வற்புறுத்துகின்றது.

ஆராதனைக்குத் திவ்வியநற்கருணை ஸ்தாபிக்கப்பட்டபின் பிரதான பீடத்தின்துப்பட்டிகள் நீக்கப்பட்டுப் பீடம் வெறுமையாய்விடப்படும். திருச்சபையானது யேசுநாதருடைய திருப்பாடுகளையும், திருமரணத்தையும்நினைவுகூர்ந்துதான் அனுபவிக்கும்துக்கத்தைக் குறிக்கும்பொருட்டே இத்திருச்சடங்கை நிறைவேற்றுகின்றது.

(தொடர்ச்சி 8-ம் பக்கம்)

Digitized by Noolaham Foundation.
noolaham.org | aavanaham.org

சித்திரைமாதம்

திவ்விய இஸ்பிரீத்துசாந்து சர்வேசுரனுக்கு ஒப்புக்கொடுக்கப்பட்ட மாதம்.

பொதுக்கருத்து: பச்சாத்தாபமென்கிற இரட்சணிய தேவதிரவியானுமானத்தைத் தக்கபடிமதித்து அடிக்கடி பெறத்தக்கதாக வேண்டிக் கொள்வது.

வேதபோதகக்கருத்து: பெல்ஜிய கொங்கோ, றூவென்டா, உருண்டி ஆதிய ஆபிரிக்கநாடுகளிலுள்ள கத்தோலிக்க பாடசாலைகளுக்காக மன்றாடிக்கொள்வது.

சத்தியவேத
பாதுகாவலன்

1957-ம் ஆண்டு
சித்திரைமாதம் 4-ந் திகதி

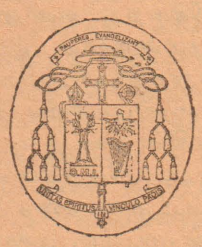

தேவகிருபையினாலும்
பரிசுத்தஸ்தானத்தின் தயவினாலும்
யாழ்ப்பாணமேற்றிராணியாராகிய
ஜெரோம் எமிலியானுஸ்பிள்ளை
ஆகியநாம்
நமதுமேற்றிராசனத்தைச்சேர்ந்த
சகலகுருமாருக்கும், விசுவாசிகளுக்கும்
சுபமும்,
கர்த்தரில் ஆசீர்வாதமும் கூறி

கிறிஸ்தவ சிநேகத்தைப்பற்றி
விடுக்கும்

தபசுகால நிருபம்

யேசுக்கிறிஸ்துநாதரில் எமக்கு மிகவும் அருமையான பிள்ளைகளே!

நாம் இப்போது பரிசுத்த தபசுகாலத்தை அநுசரித்து வருகிறோம். சர்வேசுரனுடைய செம்மறிப் புருவையாகிய கிறிஸ்துநாதர் எமக்காகப் பலியாக்கப்பட்ட உன்னத திருநாளைக் கொண்டாடுவதற்கு எமது ஆன்மாக்களைச் செபத்தினாலும், தபமுயற்சிகளினாலும் ஆயத்தப்படுத்தும் காலம் இது. இப்பெரும் சம்பவத்தை அர்ச். அருளப்பர் பொழிப்பாகப் பின்வருமாறு குறிப்பிடுகிறார்: "கிறிஸ்துநாதர் இவ்வுலகத்திலிருந்த தம்முடையவர்களைத் தாம் சிநேகித்திருக்கையில், அவர்களை முடிவுபரியந்தம் சிநேகித்தார்" (13:1). சுவிசேஷங்களின் கடைசி அத்தியாயங்களை வாசிக்கும்பொழுது கிறிஸ்துநாதர் "தம்முடையவர்கள்" மேல் கொண்டிருந்த நேசத்தின் உருக்கத்தையும், அவர்களைவிட்டுப் பிரிவதினால் அநுபவித்த வியாகுலத்தையும் நாம் அறிந்து, ஆத்துமத்தின் அடித்தளம்மட்டும் அருட்டப்படாமல் இருக்கமுடியுமா?

சுவிசேஷங்களின் மேற்குறிக்கப்பட்ட பக்கங்களில் தம்மைப் பின்செல்லுகிறவர்கள் மத்தியில் நிலவவேண்டிய அன்பையும், அந்நியோன்னியத்தையும் வெகுதுலக்கமாய் அவர் விபரித்துள்ளார். இப்படிப் பனையை எமதுஇரட்சகர் திராட்சச்செடியையும், அதன் கிளைகளையும் பற்றிய அழகான உவமையினால் வற்புறுத்தியுள்ளார்.

"நான் திராட்சைச்செடி; நீங்கள் கொடிகள்; ஒருவன் என்னிலும், நான் அவனிலும் நிலைத்திருந்தால் அவன் மிகுதியான கனியைத் தருவான். ஏனெனில், நானில்லாமல் உங்களால் ஒன்றுமே செய்யமுடியாது ... நீங்கள் மிகுந்தகனியைத்தந்து, என்சிஷ்ர்களாக இருப்பதால் என்பிதா மகிமைப்பட்டிருக்கிறார்..... நான் உங்களைச் சிநேகித்ததுபோல, நீங்களும் ஒருவர் ஒருவரைச் சிநேகிக்க வேண்டுமென்பதே என்னுடைய கற்பனை" (அரு. 15 : 5—12).

இத்தொடர்களால் கிறிஸ்துநாதருக்கும், கிறிஸ்தவர்களுக்குமிடையிலும், கிறிஸ்தவர்கள் அனைவருக்குமிடையிலும் நிலவவேண்டிய ஒற்றுமையை நாம் தெளிவாகஅறிகிறோம். கிறிஸ்துநாதர்தான் அடித்தண்டு; அதிலிருந்தே உயிர்கொடுக்குஞ் சாரம் கிளைகளாகிய எங்களுக்குப் பாய்கிறது. செடியிலிருந்து கிளைகள் வெட்டப்பட்டால் அவை காய்ந்து மடிந்துபோகும்; களிகளையும் கொடுக்கமாட்டா—"நான் இல்லாமல் உங்களால் ஒன்றுமே செய்யமுடியாது." ஆனால், கிளைகள் செடியுடன் எவ்வளவுக்கு இணைக்கப்படுகின்றனவோ அவ்வளவுக்குச் செடியின் சாரத்திலும் பங்குபெற்று ஏராளமான களிகளையும் கொடுக்கும். கிறிஸ்துநாதருடைய பூரண சீவியத்தில் பங்குபற்றி, அவருடைய அன்பில் மூழ்கி, அதில் நிலைத்திருக்கிறவனே உண்மையான கிறிஸ்தவன்.

பிறர்சிநேகம்

கிறிஸ்துபெருமானின் கற்பனை

"நீங்கள் என்னைச் சிநேகித்தால் என் கற்பனைகளை அநுசரியுங்கள்" (அரு. 14 : 15). "நீங்கள் ஒருவர் ஒருவரைச் சிநேகிக்க வேண்டுமென்பதே என்னுடைய கற்பனை" (அரு. 15 : 12). நாம் கிறிஸ்துநாதரின் சகோதரர்கள்; அவருடைய ஞானசரீரத்தின் அவயவங்கள். ஒரே பரலோகபிதாவின் பிள்ளைகள். ஆகவே, "சிநேகம்"எனும் பதத்தில் அடங்கியுள்ள ஒற்றுமை, ஐக்கியம், அநுதாபம், சமரசம் என்னும் உணர்ச்சிகள் எம்மத்தியில் நிலவவேண்டும்.

பரிசுத்தவேதாகமத்தின்படி சிநேகம் என்பது முதலாவதாகத் தேவசிநேகத்தையே குறிக்கின்றது. நமது அயலானைத் தேவனுக்குச் சொந்தமானவனென்றும், அவருக்கு அருமையானவனென்றும், அவருக்காகவும், அவரிலேயும் நேசிக்கும் பொழுது இந்த அன்பானது நாம் தேவன்மேல் கொண்டுள்ள அன்பின் பாகமாகிய "சிநேகம்" என்றும் அழைக்கப்படுகிறது. முதலாவதும், மேலானதுமான கற்பனை தேவனை நேசித்தல்; இரண்டாவதும் இதைப் போன்றது: "உன்னை நேசிப்பது போல உன்அயலானையும் நேசிப்பாயாக"என்று திவ்விய இரட்சகர் கூறுகின்றார்.

பிறர்சிநேகத்தின் அத்திவாரம்

நமதுஅயலானை நாம் நேசிப்பதற்குப் பல காரணங்களுள.

(1) சிருட்டிப்பின்படி அவன் கடவுளின் சாயலை உடையவன்; சுவிகாரத்தின்படி அவன் தேவபுத்திரன்.

தேவன் தமதுநேசத்தினால் மனிதனைச் சிருட்டித்தார்; அவனைத் தமது தெய்வீகத்தில் பங்காளியாக்கும் பொருட்டு, அவன் தன் சிருட்டிகரைப்பார்த்துப் "பிதாவே"என்னும் அமிர்த நாமத்தினால் அழைக்க உரிமை உள்ளவனுகும் பொருட்டு, அவனுக்குத் தமது அருளின் கொடைகளை அபரிமிதமாகச் சொரிந்தருளினார். "நாம் சர்வேசுரனுடைய பிள்ளைகள்என்று அழைக்கப்பட்டு, மெய்யாகவே அவருக்குப் பிள்ளைகளாயிருக்கும்படி எத்தன்மையான பரமஅன்பைப் பிதாவானவர் நமக்குத் தந்தருளினார் என்று பாருங்கள்" (I அரு. 3 : 1) என்று அர்ச். அருளப்பர் கூறுகிறார்.

(2) அவன் கிறிஸ்துநாதருடைய சகோதரன்.

நமது ஆண்டவர் அவனைநேசித்து, அந்தநேசத்தின் அத்தாட்சியாக அவனுக்காக ஓர் குற்றவாளியைப் போல் மரித்தார். "ஒருவன் தன் சிநேகிதர்களுக்காகத் தன்பிராணனைக் கொடுக்கிறதைவிட மேலான சிநேகம் எவனிடத்திலும்இல்லை" (அரு. 15 : 13). அவன் அவருடைய ஞானச்சரீரத்தின் ஓர் அணுவும், அவயவமும்ஆகிறான். ஒருசரீரத்தின் வெவ்வேறான உறுப்புக்கள் ஒன்றுக்கொன்று உதவிசெய்யவும், ஆதரவளிக்கவும், ஒன்றோடொன்று அனுதாபப்படவும்வேண்டும். இவ்வுண்மை அர்ச். சின்னப்பருடைய மனதில் ஆழமாய்ப் பதிந்தது. அவர் தமஸ்குஸ் பட்டினத்துக்குச் செல்லும்வழியில் கிறிஸ்துநாதரிடமிருந்தே கற்றுக்கொண்ட இம்முக்கியமான உண்மையைத் தமதுநிருபங்களில் மீண்டும்மீண்டும்எடுத்துரைக்கின்றார். "சரீரம் ஒன்றாயினும் அதற்கு அவயவங்கள் அநேகம். சரீரத்தின் அவயவங்கள் பலவாயிருந்தாலும் அவைகள் ஒரே சரீரமாகவே இருக்கின்றன. அப்படியே கிறிஸ்துநாதரும் இருக்கிறார். அதெப்படியெனில், நாம் யூதராயினும், பிறசாதியாராயினும்,அடிமைகளென்றாலும், சுயாதினராயினும், எல்லாரும் ஒரேஆவியினால் ஒரே சரீரமாயிருக்கும்படிக்கு ஞானஸ்நானம் பெற்றிருக்கிறோம்.....உறுப்புகள் ஒன்றை ஒன்று கரிசனையாய்ப் பார்க்கவேண்டும். ஆதலால், ஒரு அவயவம் ஏதாவது வருத்தப்பட்டால் அத்தோடுகூட எல்லாஅவயவங்களும் வருத்தப்படும். ஒரு அவயவம் பெருமை அடைந்தால் அத்தோடுகூட எல்லா அவயவங்களும் மகிழ்கின்றன. நீங்களோ கிறிஸ்துநாதருடைய சரீரமும், அவருடையஅவயவங்களுமாய் இருக்கிறீர்கள்" (கொரி. 12 : 12—27).

(3) அயலானை நேசித்தல் ஒரு புத்திபோதனை மட்டுமன்று, அது ஓர் கற்பனையாகவும் இருக்கின்றது.

தேவன், அவர்மட்டில் நாம் கொள்ளவேண்டிய அன்புக்கு அத்தாட்சியாக நம்மிடம் இதை எதிர்பார்க்கிறார். "நீங்கள் ஒருவரைஒருவர் நேசிக்கும்பொருட்டே இவைகளை உங்களுக்குக் கற்பிக்கிறேன்" (அரு. 15 : 17). "நீங்கள் ஒருவரை ஒருவர் சிநேகிக்கும்படியாக உங்களுக்குப் புதியகட்டளையைக் கொடுக்கிறேன். நான் உங்களைச் சிநேகித்ததுபோல நீங்களும் ஒருவரைஒருவர் சிநேகிக்கக்கடவீர்கள். நீங்கள் ஒருவரைஒருவர் சிநேகித்தாலன்றோ நீங்கள் என் சிஷர்கள் என்று அறிந்துகொள்வார்கள்" (அரு. 13 : 34—35).

நாம் ஒருவரைஒருவர் நேசிக்கும் முறையைப்பற்றிப் பரிசுத்தவேதாகமம் நமக்குப் புத்திபோதனையையும் கூறுகின்றது: "உன்னைப்போல் உன் அயலானையும் நேசிப்பாயாக." நாம் எம்மட்டில் கொண்டுள்ள அன்பே நமது அயலானுக்கு நாம் காட்டவேண்டிய அன்பின் அளவுகோலாக இருக்கவேண்டும். அவனும் எம்மைப்போல உளப்போக்குகளும், இயல்புணர்ச்சிகளும், நாட்டங்களும் கொண்டுள்ள ஒருமனிதபிறவி. ஆகவே, பிறர் நமக்குச் செய்யக்கூடாதென்று நாம் விரும்புகிறஎதையும் நாமும் பிறருக்குச் செய்யக்கூடாது. பிறர் எம்மைநிந்திப்பதை, எம்மைப்பற்றி அவதூறுசொல்வதை, தப்பபிப்பிராயம் கூறுவதை, இழிவாகப்பேசுவதை நாம் விரும்பமாட்டோம். எமக்கோ அல்லது, எமது பொருள்பண்டத்திற்கோ பிறர் தீங்கிழைப்பதைநாம் விரும்பமாட்டோம். பிறருக்கும் நாம் இவற்றைச் செய்யாமல் இருக்கவேண்டும். இவ்விஷயத்தில்தொபியாஸ்என்பவருடைய வார்த்தைகள் மிகப்பொருத்தமானவைகளாய் இருக்கின்றன: "பிறத்தியான் உனக்கு என்னசெய்து உனக்கு வருத்தமுண்டாயிற்றோ அதை நீமற்றவனுக்கு ஒருபோதும் செய்யாதபடிக்கு எச்சரிக்கையாய் இரு" (தொபி. 4 : 16). பிறசாதிசனங்களின் அப்போஸ்தலரான அர்ச். சின்னப்பரும் சிநேகத்தின் இக்குணகுணத்தைத் தமது சிறந்த முறையில் விளக்குகின்றார். "சிநேகமோ பொறுமையுள்ளது, தயவுள்ளது. சிநேகம் பொறுமைப்படாது, துடுக்காய்ச்செய்யாது, அகங்காரப்படாது, பெருமையைத் தேடாது, சுயநலத்தை விரும்பாது, கோபங்கொள்ளாது, தீங்கு நினையாது, அநியாயத்தில் சந்தோஷப்படாமல், சத்தியத்திலே சந்தோஷப்படும்" (I கொரி. 13 : 4—6).

அகங்காரம்

பிறர்சிநேகத்தின் எதிரி

அகங்காரமும், அதனைச்சேர்ந்த துர்க்குணங்களும் சிநேகத்திற்கும் கிறிஸ்தவ மனப்பான்மைக்கும் முற்றும் முரணானவை என்று அர்ச். சின்னப்பர் சுட்டிப்பாய் எடுத்துக்காட்டுகின்றார். அகங்காரத்தாலேயே சம்மனசுகள்கெட்டார்கள்; அகங்காரத்தாலேயே மனிதன் பாவத்தில் விழுந்தான். இத்துர்க்குணமே வெவ்வேறு தோற்றத்தில் கிறிஸ்தவமனப்பான்மையை எதிர்த்து நிர்மூலமாக்க என்றும் முயலுகின்றது. சிலர் தங்களுக்குத் தற்செயலாய்க்கிடைத்த சமூக உயர்பதவிக்கு மிதமிஞ்சின கௌரவம் அளிக்கின்றனர். தாங்கள் உயர்ந்தோர், பிறர் தாழ்ந்தோர் என்று பெருமைபாராட்டுகிறார்கள். சமூகரீதியில் தங்களைவிடக் குறைந்தோர் என்று சிலரைத் தவிர்த்துவைக்கின்றனர். இது கிறிஸ்தவசிநேகத்திற்குமுற்றும்முரணை,"பிரயோசனமற்ற மூடப்பேச்சு" என்று அர்ச். சின்னப்பர் தமதுநிருபங்களில் எச்சரிக்கைசெய்கிறார். "புத்தியீனமான தர்க்கங்களையும்,வம்சவரலாறுகளையும், வாக்குவாதங்களையும்..... விலக்குவீராக. ஏனெனில், இவைகள் பிரயோசனமற்ற வியர்த்தகாரியங்கள்"(தித்து. 3:9). "கற்பனையின் கதியேதெனில் பரிசுத்த இருதயத்தினாலும், நல்ல மனச்சாட்சியினாலும், போலியற்ற விசுவாசத்தினாலும் உண்டாகிற பரம அன்பேயாம்" (I திமோ. 1:5). கிறிஸ்துநாதர்தாமே எமக்குச் சிறந்த மேல்வரிச்சட்டத்தைத் தந்திருக்கிறார்: "மனிதர் உங்களுக்கு எதெதைச் செய்யவேண்டுமென்று விரும்புகிறீர்களோ அதை எல்லாம் நீங்களும் அவர்களுக்குச் செய்யுங்கள்" (மத். 7 : 12).

பிறர் எம்முடன் எப்படிநடந்துகொண்டால் நாம் சந்தோஷம்அடைவோம்என்று எமக்கு நன்றாகத்தெரியும், அதேமுறையில் நாமும் நம் அயலாரோடு நடந்துகொள்ளவேண்டும். எம்மை அவர்களுடைய நிலையில் வைத்து அவர்கள் எமக்கு என்னத்தைச் செய்யவேண்டும் அல்லது செய்யக்கூடாது என்று விரும்புகிறோம் என்பதை எம்மிடமே வினவி, பாரபட்சமின்றித் தீர்ப்பளிப்போமானால், எமது கடமை வெள்ளிடைமலையாகும். நம்அயலான் தகுதி உள்ளவனை, இல்லாதவனை, எமக்குப் பிரியமுள்ளவனை, இல்லாதவனை, நண்பனை, அல்லது பகைவனை என்று பாராமல், கிறிஸ்துநாதர் எம்மை நேசித்ததுபோல நாமும் அவனை நேசிப்போம். அவனில் தேவபுத்திரனையும், கிறிஸ்துநாதரின் சகோதரனையும், தேவஅன்பிற்கும் எமது சிநேகத்திற்கும் பாத்திரமான ஒருவனையுமே காண்போம். இதுவே தேவப்பிரமாணத்தினதும் கிறிஸ்தவ கற்பனையினதும் இலட்சியமாம்.

Digitized by Noolaham Foundation.
noolaham.org | aavanaham.org

சாதிபேதங்கள் பிறர்சிநேகத்திற்கு முற்றும் மாறுனவை

இது சம்பந்தமாக, கிறிஸ்தவ மனப்பான்மைக்கும், கிறிஸ்தவ சிநேகத்திற்கும் முற்றும்மாறுகச் சிந்திக்கவும், செயலாற்றவும் செய்யும் சில சமூக வழக்கங்களைப்பற்றி இப்போது சிலவார்த்தைகள் கூறவிரும்புகிறோம். பலநூற்றாண்டுகளுக்குமுன் எமதுமூதாதையர் பற்பலபொருளாதார காரணங்களை முன்னிட்டுச் சமூதாயத்தைப் பலவகுப்புகளாகப் பிரித்தனரென்று கூறப்படுகிறது. இச்சமூகப் பிரிவுகளுக்குக் காரணம் எதுவாய்இருந்தாலும், இன்றைய சமூதாயம் மனிதனுக்கு இயல்பாயுள்ள சமத்துவத்திற்கும், கிறிஸ்துபெருமானுல் கற்பிக்கப்பட்ட சிநேகத்திற்கும் முற்றும் மாறுனமுறையிலே பிரிக்கப்பட்டுக் காட்சியளிக்கின்ற தென்பதை எவருமே மறுக்கமுடியாது. சிலரை உயர்ந்தோரென்றும், சிலரைத் தாழ்ந்தோரென்றும், சிலர் தமது சுற்றத்தில் சேர்க்கப்படத் தகுதி உள்ளவர்களென்றும், சிலர் நீக்கி வைக்கப்பட வேண்டியவர்களென்றும் எண்ணவும், நடந்துகொள்ளவும் மக்கள் பழகிக்கொண்டனர். அருமையான பிள்ளைகளே! இப்பாகுபாடுகள் சுவிசேஷபோதனைக்கு முற்றும் முரணனவைஎன்று நீங்கள் நன்குஅறிவீர்கள். சர்வேசுரன்முன் அவருடைய பிள்ளைகள் மத்தியில் கிறிஸ்துநாதரால் இரட்சிக்கப்பட்டவர்கள் மத்தியில், உயர்ந்தோர் அல்லது தாழ்ந்தோர், யூதர் அல்லது பிறசாதியார் என்ற பகுப்பேஇல்லை. அவருடைய சமூகத்தில் நாம்எல்லோரும் சமனனவர்கள்; ஒரே பரலோக பிதாவின் பிள்ளைகள், கிறிஸ்துநாதரில் சகோதரர்கள்.

சாதிபேதச் சுவர்களைத்தகர்த்தல் எம் கிறிஸ்தவ கடமை

ஆகவே, பரிசுத்த சுவிசேஷங்களிலிருந்து நாம் பெற்ற ஒளியைக் கொண்டு நமது சமூதாய அமைப்பைச் சற்று அவதானித்து, சமூக வாழ்க்கையிலும், பரலோகதந்தைக்கு நாம்செலுத்தும் வழிபாட்டிற்தானும் காணப்படுகிற அநீதியும், வியர்த்தமுமான வகுப்புவாதங்களை நீக்கிவிடவேண்டியகாலம் வந்துவிட்டது. இப்பேர்ப்பட்ட வழக்கங்கள் எத்துணை தொன்மை வாய்ந்தவைகளாய் இருந்தாலும், எமது சிந்தனைப்போக்கில் எத்துணை ஆழமாய் வேரூன்றியவைகளாய் இருந்தாலும் அவற்றைத் தேவஉதவியோடு, கிறிஸ்துபெருமானின் உத்தம சீஷர்களைப்போல, சகோதர அன்பின் நிமித்தம் எம்மத்தியிலிருந்து களைந்துவிட நம்மால் இயன்றமட்டும் நாம் தெண்டிக்கவேண்டும். அவற்றிற்குப்பதிலாகக் கிறிஸ்துநாதரின் அன்பிற்கு ஒப்பான புதிய வழக்கங்களையும், புதுச் சீவியமுறையையும், புதுச் செயல்களையும் நாம் நிலைநாட்டவேண்டும். ஏனெனில், கிறிஸ்துபெருமான் எம்மைப் பிரித்துவைத்திருந்த சுவர்களை உடைத்துத் தகர்த்துள்ளார். இப்போது "யூதனென்றும், கிரேக்கனென்றும், அடிமையென்றும், சுயாதீனனென்றுமில்லை" (கலா. 3 : 28). நாம்அனைவரும் கிறிஸ்துநாதருடையவர்கள், கிறிஸ்துநாதரோ சர்வேசுரனுடையவர்.

திருச்சபையின் வரிசையில் சகலவித சாதி, வகுப்பு வேறுபாடுகள் படிப்படியாய் இல்லாதொழியவேண்டும். ஆனல், திருச்சபையானது மனித சுபாவத்தோடும், மானிட அமைப்புகளோடும் செயலாற்ற வேண்டியிருப்பதால் அதன் போதகத்தின் செல்வாக்கு மனித சுபாவத்திலும், மானிட சமூதாயத்திலும் படிப்படியாகவே சுவறமுடியும். அப்போதுதான் மனித வாழ்க்கை சுபாவமானதிலிருந்து சுபாவத்திற்கு மேலான படிக்கு இன்னலின்றி உயர்த்தப்படும். நம் நாட்டில் சாதிவேற்றுமைகள் பல நூற்றாண்டுகளாகச் சமுதாய அமைப்போடு நெருங்கிய சம்பந்தம் உள்ளவைகளாய் இருந்துவந்திருக்கின்றன. எனினும், கிறிஸ்துநாதருடைய சுவிசேஷபோதனைப்படி அவற்றிற்கு இடமேஇல்லை. எனவே, இவ் "வீண் பிதற்றல்கள்" ஒழிந்து, நாம் எல்லோரும் கிறிஸ்துநாதரின் சகோதரர் என்பதில் மட்டுமே பெருமைகொள்ளும் ஆனந்த நாளை நாம் விரைவிற் கண்டுகளிப்பதற்கு எமது பொறுமை, சிநேகம், உண்மைக் கிறிஸ்தவ சீவியம் என்பன பேருதவிபுரியும் என்பதற்குச் சற்றேனும் ஐயமில்லை.

உலகில் எம்மைச் சூழ்ந்திருக்கும் பிரிவினைகளை நாம் காணும்போது, எமதுவீடுகளிலும், கோவில்களிலும், பாடசாலைகளிலும், சமூக வாழ்க்கையிலும் மக்களிடையே காணப்படும் தகுதியற்றவேறுபாடுகளை அகற்றவேண்டியகாலம் வந்துவிட்டதென்று நாம்உணருகின்றோம். இவ்விலட்சியத்தை அடைவதற்கு முந்தமுந்தச் சருவேசுரனுடைய விசேஷ அருளை நாம் வேண்டவேண்டும். எனவே, இன்றுதொட்டு நாம் எல்லோரும் பின்வரும்செபத்தைத் திவ்வியபூசைவேளை பக்திஉருக்கத்தோடு சொல்லுவோம்:

சிநேகத்தை அடையும்பொருட்டுச் செபம்

1. சபைச்செபம்

பிரார்த்திப்போமாக

சருவேசுராசுவாமி, தேவரீரை நேசிக்கிறவர்கள் நன்மைபெறும் பொருட்டுச் சகலத்தையும் இயக்குகிறீரே. உமதுஏவுதலினுல் உதித்த விருப்புக்கள் சோதனைகளால் மாறுபடாமல் நிலைத்திருக்கும்பொருட்டு, உம்முடைய அழியாதஅன்பின் உருக்கத்தை எங்கள் இருதயங்களுக்கு அளித்தருளும். இந்தமன்றாட்டைத் தேவரீரோடும், தூயஆவியோடும் ஏகசருவேசுரனும், சதாகாலம்சீவியராய் இராச்சியபரிபாலனம்பண்ணுகிற உமதுகுமாரனும் எங்கள்நாயகனுமாகிய கிறிஸ்துநாதர்மூலமாய் எங்களுக்குத் தந்தருளும், ஆமென்யேசு.

2. ஏகாந்தசெபம்

சருவேசுராசுவாமி, தேவரீர் தேவதிரவியஅனுமானங்களினுலும், கற்பனைகளினுலும் எம்மை உமது சாயலாகப் புதுப்பித்தருளுகிறீரே! நாங்கள் நம்பிக்கையுடன் காத்திருக்கும் சிநேகம் என்னும் கொடையை, நாங்கள் ஒப்புக்கொடுக்கும் இப் பலிகளினுல், உண்மையாகவே, அடையும்பொருட்டு எங்கள் நடத்தையை உமது பாதையில் சீர்ப்படுத்தியருளும். இந்த மன்றாட்டைத் தேவரீரோடும், தூய ஆவியோடும் ..... கிறிஸ்துநாதர் மூலமாய் எங்களுக்குத்தந்தருளும், ஆமென்யேசு.

அனுபவித்தபின்செபம்

பிரார்த்திப்போமாக

கர்த்தாவே, தூயஆவியானவருடைய அருளின் பிரகாசமானது எங்கள் இருதயங்களை நிரப்பி, அவற்றைப் பூரணசிநேகத்தின் மதுரத்தால் அபரிமிதமாய்த் திருப்திப்படுத்தியருள வேண்டுமென்று உம்மையே கெஞ்சி மன்றாடுகிறோம். இந்த மன்றாட்டைத் தேவரீரோடும், அதே தூயஆவியோடும்.....கிறிஸ்துநாதர் மூலமாய்த்தந்தருளும், ஆமென்யேசு.

சிநேகம்என்னும் புண்ணியத்தை நாம் அடைந்துகொள்வதற்கு இதுவே திருச்சபையின் பொதுச்செபம். இதைக்குருமாரும் "**கட்டளைச் செபமாக**" (Oratio Imperata) திவ்விய பூசைவேளையில் சொல்லிவருவார்கள்.

அருமையானபிள்ளைகளே! இந்த எமதுமுக்கியமான போதனையை அப்போஸ்தலராகிய அர்ச். சின்னப்பருடைய பின்வரும் வாக்கியத்தைக் கொண்டு முடிக்கவிரும்புகிறோம்: "நீங்கள் மிகவும்பிரியமான பிள்ளைகளைப்போலச் சருவேசுரனைப் பின்பற்றுகிறவர்களாயிருந்து, கிறிஸ்துநாதர் நமக்காகத் தம்மைச் சர்வேசுரனுக்குப் பரிமளவாசனையுள்ள காணிக்கையாகவும், பலியாகவும், ஒப்புக்கொடுத்து, நம்மைச்சிநேகித்ததுபோல நீங்களும் சிநேகத்தில் நடந்துவருவீர்களாக" (எபே. 5: 1—2). இந்தச் சிநேகமானது உங்கள் எல்லோரிடத்திலும் செழித்து வளரவேண்டுமென்பதே எமதுமன்றாட்டு.

✠ ஜே. எமிலியானுஸ்பிள்ளை, O.M.I.
யாழ்ப்பாண மேற்றிராணியார்
25-3-57

மேற்றிராணியாரின் கட்டளைப்படி,
எஸ். இம்மனுவெல் சுவாமியார்
கருமாதிகாரி.

குறிப்பு: இந்தநிருபம் அடுத்தவரும்ஞாயிற்றுக்கிழமையில் இம் மேற்றிராசனத்திலுள்ள சகல கோவில்களிலும்,சிற்றாலயங்களிலும் வாசித்து விளக்கப்படல்வேண்டும்.

சதாசகாயமாதா கோணம்

அனுதையின் நன்றி

நான் ஓர்ஏழைஅனுதைச் சிறுவன். என்ஆழ்ந்தநன்றியைத் தெரிவிக்க இக்கடிதத்தை எழுதுகிறேன். தாயே! நீர் எனக்குச்செய்த மாபெரும்நன்மைக்காக என்இருதயபூர்வமான துதியை எவ்விதம்செலுத்துவதெனத்தெரியாது திகைக்கிறேன்.

நான் ஒருதொழிலில் இருந்தேன். அது எனதுசுகத்துக்கு இடையூறாய் இருந்தது. நான் வருத்தவாளியானேன். என்தொழிலை இழந்தேன். இரண்டுவருடங்களாக வேலையில்லாத் திண்டாட்டத்துக்குள்ளானேன். நான் ஓர்வேலையில்அமர எடுத்துக்கொண்ட பிரயாசைகள்எல்லாம் வீணாயின.

என்சுகநிலை கவலைக்குரியதாக இருந்தது. எனக்குஉதவிபுரிய எவராவது இருக்கவில்லை. ஒருநாட்போவது ஒருயுகம்போலத்தோற்றியது. தாய்தந்தை அற்ற ஏழைஅனுதையாகிய என்னைக் கவனிக்கயார்தான்முன்வருவார்? கண்டோரெல்லாம் கைகொட்டிச் சிரித்தாரன்றிக் கஷ்டப்படுமெழைமீது சற்றாவது கரிசுகொண்டாரில்லை. இதை நினைக்க என்நெஞ்சம துடித்தது. என்கவலை அதிகரித்தது. கையில் அரைக்காசுமில்லை. கடன்தருவார் ஆருமில்லாக்கசடனானேன். தாய்அற்றபோதே, சீரற்றுப்போனது என்பார்கள். அக்கதிதான் என்கதி.

இவ்விதபரிதாபநிலையில், சதாசகாயமாதாவே உமக்கு ஒருநோவனைசெய்தேன். அதனால், ஒருவிதபலனும் அடைந்தேனில்லை. ஒருவருடகாலமாக உம்மிடம்மன்றாடினேன். காலுக்குநாள் நலிவடைந்தேனன்றி நலன் அடையவில்லை. என்விசுவாசம், நம்பிக்கை, தைரியம்எல்லாம் இழந்தேன். ஒருமாதத்திக்குள் திரும்பவும் நோய்வாய்ப்பட்டேன் தாயற்றசேயாகிய நான் திரும்பவும் மாசற்றகன்னித்தாயாகிய உம்மையே சரணடைந்தேன்.

உமது திருப்படத்தின்முன் முழந்தாட்படியிட்டேன். என்பாவாக்கிரமங்களை மன்னிக்கும்படி இரந்துகேட்டேன். எனக்குவேலைகிடைப்பதுமுற்கொம்புள என்னினைத்தேன். என்றாலும், "ஓ தேவதாயே! என்இராக்கினியே! நான் உமது சந்நிதானத்தைவிட்டுச் செல்லுமுனர் சீவியத்தின் சரியான பாதையில் என்னை இட்டுச்செல்லும்" என உருக்கமாகமன்றாடினேன். வீடு திரும்பினேன். அன்றுஎன்மனம் அடைந்தசாந்தியும், தேவதாயாமட்டில் நான்கொண்டிருந்த நம்பிக்கையும் முன் ஒருபோதும இல்லாதவண்ணம் நிறைவாகக்காணப்பட்டன. என்ன ஆச்சரியம்! அடுத்தநாட்தானே ஒரு பதவிவகிக்க கேர்முகப்பரீட்சைக்கு அழைக்கப்பட்டேன். என்னிலும்பார்க்கக்கூடிய தகைமையுடையோர் பலர் அழைக்கப்பட்டிருந்தும குறித்தபதவிக்கு நான்தெரிவுசெய்யப்பட்டேன். இந்த உத்தியோகத்தைவகிக்க என் சீவியகாலம முழுவதுந்தானும் நான் களுக்கணடிருக்கக்கூட முடியாது.

இரண்டுவருடங்களாக நான்அனுபவித்த உபத்திரியங்களுக்குப்பின் நான் அடைந்துகொண்ட சந்தோஷம் பெரிது. இது எனக்கு ஓநல்லபடிப்பினையை ஞாபகத்துக்குக் கொணடுவந்தது. அதாவது, ஒருஅருமைத்தாய் தனதுமகனுக்குத் தேவையானது எதுவென்றும், எப்போதுவேணுமென்றும் அறிந்து குறித்தகாலத்திற் கொடுக்கத் தவறுள் என்பதே. தாயே! இன்றுதொட்டு, என்றுமட்டும் நான்உமது அடிமை. நான் பாவியாக இருந்தாலும் என்னை உமதுசுதந்திரப்பொருளாக ஏற்றுக்கொள்ளும். எனதுநன்றியை உரியவிதமாகத் தெரிவிக்கமுடியாது தயங்குகிறேன். உமதுபுகழ் உலகம்எங்கும் பரம்புவதாக.

(திரு. டெஸ்மண்ட் அண்ட்றீஸ்என்பவர் "நோவனைப்புதினம்" எனும் ஆங்கிலப்பத்திரிகைக்கு எழுதியனுப்பிய நன்றித்துதியின் தமிழ்ச்சாரம் இதனை.)

திவ்விய நற்கருணை பெறுவதற்கு விசுவாசிகள் அனுசரிக்கவேண்டிய

உபவாச விதிகள்

இவ்வருடம் பங்குனிமாதம் 19-ந் திகதி பரிசுத்தபாப்பரசரால் விதிக்கப்பட்ட புதுச்சட்டத்தின்படி விசுவாசிகள் தேவநற்கருணையை எந்தநேரத்தில் (**சாமத்திலோ** அல்லது, **மத்தியானத்திற்கு முன்னே பின்னே**) பெற்றுக்கொள்வதற்கும் பின்வரும் உபவாசவிதிகளை **மட்டுமே** அனுசரிக்கவேண்டும்:

1. தேவநற்கருணை பெறுவதற்குமுன் **மூன்றுமணித்தியாலங்களுக்** கென்கிலும் ஒன்றும்சாப்பிடாமலும்,(தாம்பூலம், புகையிலை முதலிய புறத்திப் பண்டங்களை வாயிலே போடாமலும்), மதுபானம்அருந்தாமலும் உபவாசமாய் இருக்கவேண்டும்.
2. தேவநற்கருணை பெறுவதற்குமுன் **ஒருமணித்தியாலத்திற்**கென்கிலும் தேநீர், காப்பி, பால் முதலிய பானங்களை அருந்தாமல் இருக்கவேண்டும்.
3. தண்ணீர், வெந்நீரை **எந்நேரமும்** தடையின்றி அருந்தலாம்.
4. நோயாளிகள் (படுக்கையாய்க் கிடக்கிறவர்கள் மட்டுமன்று) தேவநற்கருணைபெறுமுன் மதுபானம்சேர்க்கப்படாத மருந்துகளையும், தேநீர், காப்பி, பால் முதலியபானங்களையும் தடையின்றி **எந்நேரமும்** அருந்தலாம்.

குறிப்பு: இவ்விதிகள் பங்குனிமாதம் 25-ந்திகதியிலிருந்து அனுசரணைக்கு வந்துள்ளன.

✠ ஜே. எமிலியானுஸ்பிள்ளை, O.M.I.
யாழ்ப்பாண மேற்றிராணியார்
30-3-57

Digitized by Noolaham Foundation.
noolaham.org | aavanaham.org

அர்ச். சூசையப்பரின் சிறியநாய்

இருபது வருடங்களுக்குமுன் மரணமடைந்த ஓர் எளிய வாயில் காப்போன்

(முன்தொடர்ச்சி)

நான் அல்ல, அர்ச். சூசையப்பரே

தமதுகரத்தால் தொட்டமாத்திரத்திலே நோயாளரைக் குணப்படுத்துவதில் அவருக்கிருந்த விசேஷவல்லமை எவர்க்குமே வியப்பாயிருந்தது. அந்திரேபிறதரால் அருளப்பட்ட அற்புதமான ஆரோக்கியங்கள் பேர்பெற்றவைத்தியர்கள், விஞ்ஞானிகளின் உள்ளங்களையெல்லாம் தடுமாறச்செய்தன. ஆனால், தாழ்ச்சியின் உண்மைப்போக்கில்ஊன்றியிருந்த அந்திரேபிறதர் இந்த அற்புதங்கள் தம்மாலேசெய்யப்பட்டவைகளென்று ஒர்போதுமே சொன்னவருமல்ல. ஒப்புக்கொண்டவருமல்ல. சனக்குமபல்கள் தம்மைப்பின்தொடர்வதையும், அவர்கள் தமக்குப்பலவிதமான வந்தனைவழிபாடுகளைக் காண்பிப்பதையும் அவர்கண்ணுறும்போது, அணுவத்தனைபெருமைதானும் அவரில்காணப்படவில்லை. ஏனெனில், அவர் தாழ்மையின் ஓர்பிரதிபிம்பமாய் விளங்கினர். தாம்செய்துவந்தஅற்புதாதிசயங்களையிட்டுத் தம்மைப்புடைசூழ்ந்துநிற்பவர்கள் தம்மைப்புகழ்ந்துகொண்டாடும்போதெல்லாம் "நான் அல்ல, ஆனால், அர்ச். சூசையப்பர்தான் இதைச்செய்தருளினார்" என்றே அவர் எப்போதும் சொல்லிக்கொள்வார்.

அர்ச். சூசையப்பர்மகாதேவாலயம்

அதிகத் தாழ்மையுள்ளவர்களையே தமதுகருவிகளாகத் தேவன் தெரிந்துகொள்ளுகிறார். கலிலேயாவின் எளிய மீன்பிடிகாரரே வேதவிசுவாச அக்கினிகொண்டு உலகமுழுவதையும் பற்றியெரியச் செய்யுமபடியாக அனுப்பப்பட்டார்கள். காஸ்திகத்தாலே பாழாய்ப்போன பிரான்ஸ்தேசத்தின் ஆத்துமத்துக்குக் கூரேதார்ஸ் என்ற ஓர்எளியகுருவானவர் மறுமலர்ச்சிகொணர்ந்தார். கோட்டேடாமீன் எளியவாயில்காப்போனை அந்திரேபிறதர் திருச்சபையின் அதிகமுயர்ந்த குருசிரேஷ்டர்களைப்பார்க்கிலும் கனடாதேசத்தின் ஞானவாழ்க்கையிலே மிகப்பெருஞ்செல்வாக்கைச் செலுத்திவந்தார். தமதுஇருதயத்திலே அர்ச். சூசையப்பர் பிறப்பித்தஎண்ணமாகிய அவ்வர்ச்சியசிட்டரின் மகத்துவம் வாய்ந்த மகாதேவாலயம் அவருடைய தனிப்பட்ட முயற்சியாலேயே கட்டியெழுப்பப் படலாயிற்று. எவராலுமே நம்பமுடியாத அத்தனைசொற்பகாலத்தில் அவர்இதனை அமைக்கக்கூடியவரானார்.

"ஓர் அர்ச்சியசிட்டர் மரணித்தார்"

அந்திரேபிறதர் 1937-ம் ஆண்டு தைமாதம் 6-ந்திகதியன்று அதாவது இற்றைக்கு 20வருடங்களின்முன் மரணத்திரையில் மறைந்தார். அவர் மரணமானசெய்தி வானொலிமூலம் தெரிவிக்கப்பட்டபோது, "ஓர் அர்ச்சியசிட்டவர் மரணித்தார்" என்றே இலட்சக்கணக்கானமக்கள் ஒரேவாக்காய், ஒரேகுரலாய் மொழிந்தார்கள். அவர்களின் உள்ளங்களிலிருந்து தானாகப்பிறந்த இந்தக்குரலொலியானது, அமெரிக்காக்கண்டம் முழுவதிலும் மாத்திரமல்ல, அதற்கப்பாலுள்ள நாடுகளிலும்வசித்திருந்த ஒவ்வோர் கத்தோலிக்கஇல்லத்திலுமிருந்தே எதிரொலிசெய்வதாயிற்றென்று அப்போது எதிர்ப்பத்திரிகையொன்று எழுதியிருந்தது. அவாதுமரணத்தையிட்டுப் புறொட்டஸ்தாந்தர், நிரீச்சுவாதிகள் தானும் கவலைதெரிவித்துக் கொண்டார்கள். சுகாத்தியநிலைநன்றாயிராதபோதிலும் அவர்களில்அநேகர் இந்தஎளிய வாயில்காப்போனின் கல்லறையிலேதங்கள் கடைசிமரியாதையைச்செலுத்தவந்திருந்தார்கள்.

சீவியத்தைப்போல மரணமும்

சீவியத்தைப்போலவே அவருடைய முடிவும் வெற்றிகரமாய் முடிந்தது. நித்தியநித்திரையிலே அவரதுநேத்திரங்கள் அயர்ந்துமூடியபோது, நோட்ரேடாமின் இந்தஎளியவாயில்காப்போனைக்காட்டிலும் வெகுவாகக்கௌரவித்துக் கனஞ்செய்யப்பட்டிருக்கக்கூடியவர்கள் வெகுசிலரேஎனலாம். அவரின்புனிதஉடல வைக்கப்பட்டிருந்த பேழையைப்புடைசூழ்ந்துபல்லாயிரக்கணக்கானமக்கள் கட்டுக்கடங்காத அத்தனைமாபெருங்கூட்டமாகத் தங்கள்கடைசிமரியாதையைச் செலுத்தி அணிவகுத்து நெருங்கிச் சென்றார்கள். அமெரிக்கசெய்தித்தாள்கள் அந்திரேபிறதரைப்பற்றிப் பத்திக்கணக்கிலேஎழுதி, அவரதுபுண்ணியங்களைவர்ணித்துப் புகழ்ந்தபாராட்டின. உலகின் எல்லாப்பகுதிகளிலுமிருந்தே மேற்றிராணிமாரிடமிருந்தும், பிரபலஸ்தர்களிடமிருந்தும அனுதாபத்தெரிவித்துப் பல்லாயிரக்கணக்கானகடிதங்களும், தந்திகளும சபைச்சிரேஷ்டருக்கு அனுப்பிவைக்கப்பட்டன.

கல்லறையிலே யாத்திரிகர்கள்

பிரஸ்தாபம்பெற்ற அர்ச்சியசிட்டர்கள்தானும் தங்கள்புனிதவுடல் அடக்கஞ்செய்யப்பட்டபோது அவரைப்போன்று அத்தனைபெரும் இறுதிமரியாதையை ஈட்டிக்கொள்ளவில்லையென்று சொல்லப்படுகிறது. ஏனெனில், அத்தனைபெரும் பூசிதவணக்கத்தை அவர்பெற்றுக்கொண்டார். அவர் ஏலவேதானே அர்ச்சியசிட்டபட்டம் சூட்டப்பெற்றுற்போன்று கணிக்கப்படலாயினர். இந்தஅபூர்வவணக்கமரியாதை இன்னுமே நிலவிவருகின்றது. ஏனெனில், பகலிலே ஒவ்வோர்மணித்தியாலமும் யாத்திரிகர்கள் அவரதுகல்லறையண்டை முழந்தாட்படியிட்டிருந்து, தங்களுக்காக மனுப்பேசும்படியாக நல்லஅந்திரேபிறதரை இரந்துமன்றாடிவருகின்றார்கள். அவர் சலுகையினால் அருளப்படும் அனுக்கிரகங்களின்தொகையோ எண்ணிறந்ததாகும்.

சங். மேரி தாயாரின்புகழுரை

சங். செண்ற்எலெயானோரின் மேரி தாயார் கூறியிருக்கும் அலங்காரமான புகழ்ச்சியுரையிலிருந்து ஒருசிறுபகுதியையாவது எண்டுஎடுத்துக்காட்டாது இந்தஅற்புதவரத்தரின் சுருக்கமான சீவியவரலாற்றை முடிப்பது நன்றாகாது. அஃதாவது: "அருமையான அந்திரேபிறதரே! மலைமேல்நின்று நற்சுபசெய்திகளைக் கொண்டுவருவனவும், சமாதானத்தைப் பிரசங்கிப்பனவும், உத்தமதனத்தைக் காண்பிப்பனவுமான உமதுபாதங்கள் அலங்காரமானவை! சர்வேசுரனின் நன்மைத்தனத்தைப் புகழ்ந்துபாடுகின்ற காவலர்களின் குரலொலியாகிய உமதுகுரலொலி அழகானது! அர்ச். சூசையப்பரின் குட்டிநாய் என்று உம்மைஅழைப்பதில் ஆனந்தங்கொள்ளுகிறீர் கண்களில்விசேஷஒளிவீசக் 'குட்டிநாய்கள் சப்தமிட்டுக் குரைக்கின்றன' என்று பதில்அளிப்பீர்போலும்"

முடிவுரை

நிற்க, நம்மேற்றிராணியாண்டவர் அவர்கள் இருஆண்டுகளின்முன் தமது ஐரோப்பிய – அமெரிக்க சுற்றுப்பிரயாணத்தின்போது, கனடாதேசத்தை வெற்றிகரமாய் முடித்தபின் அதற்குமுன்னரே 3,000 கன்னியர்களை அதிற்சேர்த்து தேவதொண்டாற்றிவருகிறார்கள். இச்சபைக்கன்னியர்கள் கிறீஸ்துநாதரின் மகிமைக்காக எத்தகைய சமூகத்தொண்டையும் ஏற்றுக்கொள்ளப் பின்வாங்குவதில்லை. எப்பெரிய வேலையைத் தொடங்குமுன்னும் வேலைக்கு ஆட்களில்லை; வேலைகஷ்டமா? எனறெல்லாம் சிந்தியாது தேவனில் தங்கள் முழுநம்பிக்கையையும்வைத்துத் துணிவுடன் தமக்கு இடப்பட்டபணியைச் செய்யமுன்வருவார்கள். தேவனிடமுள்ள நம்பிக்கையும், துணிகரமும் இச்சபைக்கு ஆச்சரியத்துக்குரிய வளர்ச்சியைத் தருகிறதெனறுல மிகையாகாது. இவர்கள்தொடங்கிய எப்பணியாவது வேலைக்குஆளில்லாத காரணத்தால்மட்டும் இன்னுள்வரை அருகிப்போகவில்லை. திருச்சிலுவைக்கன்னியரின் பிரதானஇலக்குகல்விகற்பித்தல். கல்விகற்பிப்பதைக் குறிக்கோளாகக்கொண்ட இச்சபைக்கு இலங்கையில் ஒருபாடசாலையாவதில்லை. இந்தியாவில் ஒரேயொரு பாலர்பழகப் பாடசாலைமாத்திரமுண்டு. இவர்கள் இலங்கையிலும், இந்தியாவிலும் ஏறக்குறைய 12 ஆஸ்பத்திரிகளில நோயாளரைப்பராமரித்து வருகிறார்கள். சிசுப்பராமரிப்பு நிலையங்கள், பாலர்பராமரிப்பு நிலையங்கள், குட்டரோகர் பராமரிப்புநிலையங்கள், சயரோகபராமரிப்பு நிலையங்கள், வயோதிபர்சாலைகள் முதலிய வைகளையெல்லாம பராமரித்துச் சமூகத்தொண்டுகளிலும் ஈடுபட்டு உழைத்துவருகிறார்கள். யாழ்ப்பாணம், காவலூர்முதலிய இடங்களிலுள்ள மக்கள் இச்சபைக்கன்னியர்களை "ஆஸ்பத்திரிச் சிஸ்றர்மார்" என்று அழைப்பார்கள். அர்ச். பிரான்சிஸ் அசீசியாரின் படிப்பினையைப் பின்பற்றி ஒழுகும் திருச்சிலுவைக் கன்னியர்சபை சமூகத்தொண்டாற்றுவதில் காண்பித்துவரும் வள்ளற்றன்மையும், விடாமுயற்சியும் பாராட்டற்பாலன. யாழ்ப்பாணம், குருநகரில் இவர்கள்புரிந்துவரும் பணிகள் சில. இங்கு மக்கள்பராமரிப்பு நிலையமொன்றுண்டு. இதிலே திருச்சிலுவைக் கன்னியர்சபைக் கன்னியாஸ்திரியொருவர் கடமையாற்றிவருகிறார். அங்குள்ளமக்களுக்கு இலவசமருத்துவஉதவி அளிக்கப்பட்டுவருகிறது. கட்டுவைத்தியம், கண்வைத்தியம் முதலியனவும்நடந்துவருகின்றன. பக்தி டித்தக் கால்களைகளில் காயமடைந்த குறும்புத்தனமுள்ள மாணவர்கள் கூட்டங்கூட்டமாக அங்கு மருந்துகட்டப் போவார்கள். குருநகரிலுள்ள சிறுமிகளுக்குத் தையல்பயிற்றும் வகுப்பும்நடந்துவருகிறது. அத்துடன் ஒவ்வொருமாதமும் 400 வீடுகளைச் சந்தித்து அவற்றில் வசிப்பவர்களின் சுகசேமங்களை விசாரித்தும், உதவி செய்தும் வரப்படுகிறது. இவ்வளவையும் தன்னந்தனியே ஒருகன்னியாஸ்திரியே செய்துவருகிறார்.

இத்தகையவள்ளற்றன்மைக்கு நாம் செய்யக்கூடியகைம்மாறுஎன்ன? எம்பிரான்யேசு திருவாய்மலர்ந்தருளிய பிரகாரம் "வேலை செய்தவன் தன் வேலைக்குத்தகுந்த கூலிபெறத் தகுதியுள்ளவன்." இச்சபையினரின் அன்பையும், ஆதரவையும் நிரம்பப்பெற்றுவரும் நாங்கள் கைம்மாறாகப் பொருளுதவியும், ஆளுதவியும் செய்யவேண்டும். இச்சபைஆல்போற்தழைத்து அறுகுபோல்வேரூன்ற நாம் உதவவேண்டும். இதில் இலங்கைப்பெண்மணிகள் அநேகர் சேர்ந்து தொண்டாற்ற முன்வரவேண்டும். இன்றைய நிலைமையில் இச்சபையைச் சேர்ந்த பிறநாட்டுக்கன்னியர்கள் இலங்கைக்குவர முடியாதிருக்கிறது.

ஆகையால், இலங்கைக் கத்தோலிக்கமகளிர் பெருந்தொகையாய் இச்சபையிற்சேர்ந்து தேவதொண்டாற்ற முன்வருவார்களாக!

(2-ம் பக்கத் தொடர்ச்சி)

மொன்றியல்நகருக்கும் விஜயஞ்செய்து, அங்குகண்ணுற்றுர்எவருமே பிரமிக்கும்படியாக அர்ச். சூசையப்பர்போல் அத்தனைபெரும் அலங்காரமாக அந்திரேபிறதர்கட்டியெழுப்பிய பிரமாண்டமான மகாதேவாலயத்தையும், அதனுள்ளே இருந்துவருகின்ற அந்திரேபிறதரின் கல்லறையையும், அவாதுஉடைகள், மற்றும்அவரால்பாவிக்கப்பெற்ற பொருள்களையும் தரிசிக்கும்அதிர்ஷ்டத்தைப் பெற்றுக்கொண்டார்கள். ஆண்டவர்அவர்களால் தமக்குஅன்பளிப்புச்செய்யப்பெற்ற அந்திரேபிறதரின் திருப்பண்டம்ஒன்றைப் பாதுகாவலன்ஆசிரியர் பூசியமாகப்பேணி வைத்திருக்கிறாரென அறிகின்றேன்.

V. M, யோசெவ்,
இளவாலை.

ஆசிரியர்களுக்கு
அறிவித்தல்

1. ஆசிரியர்களின் ஞானஒடுக்கம்

ஆசிரியர்களின் வருடாந்த முதல் ஞானஒடுக்கம் கொழும்புத்துறைத் தாபனத்தில் வருகிற வைகாசிமாதம் 1-ந்திகதி புதன்கிழமை பின்னேரம் தொடங்கி வைகாசிமாதம் 5-ந் திகதி ஞாயிற்றுக்கிழமைகாலை முடிவாகும்.

இந்த ஞானஒடுக்கத்தில் பங்குபெற விரும்பும் ஆசிரியர் கூடியவிரைவில் நமக்குஅறிவிக்குமாறு கேட்டுக்கொள்ளுகிறோம்.

ஆங்கில உதவிஆசிரியர்களும் இந்த ஞானஒடுக்கத்தில் பங்குபற்றவேண்டுமென விரும்புகிறோம்.

ஆசிரியர்கள் தங்கள் பாவனைக்குத் தேவையான ஞானவாசிணைப்புத்தகங்களைக்கொண்டு வரும்படியும் கேட்டுக்கொள்ளுகிறோம்.

2. தவணை மாற்றம்

2-5-57-இல் தொடங்கவிருந்த கத்தோலிக்கபாடசாலைகளின் இரண்டாந்தவணை **6-5-57**-இல் தொடங்குமென இத்தாற் தெரிவித்துக்கொள்ளுகிறோம்.

PHILIP PONNIAH
Gen. Manager of R. C. Schools
Jaifna, 1-4-57.

கத்தோலிக்க ஆசிரியைகளின்
வருடாந்த ஞானஒடுக்கம்

கத்தோலிக்க ஆசிரியைகளின் வருடாந்த ஞானஒடுக்கமானது வழமைப்பிரகாரம் 1-5-57 சாயந்தரம் 5மணிக்கு ஆரம்பமாகி, 5-5-57 காலை திவ்விய பூசையுடன் முடிவாகும். கத்தோலிக்க ஆசிரியைகள்அனைவரும் தங்கள்ஆன்மநலனையும், கடமையையும்கருதித் தப்பாதுசமுகந்தருவார்களென எதிர்பார்க்கப்படுகிறது. வழமைப்பிரகாரம் ஞானஒடுக்கம் இளவாலை, திருக்குடும்பக்கன்னியர்மடத்தில் நடைபெறும். தங்கியிருந்து ஞானஒடுக்கம் செய்வதற்கேற்ற வசதிகள்யாவும் மேற்படிமடத்தின் சிரேஷ்டர்அவர்களால் ஒழுங்குசெய்யப்பட்டிருக்கும். பங்குபற்ற விரும்பும் ஆசிரியைகள் தங்கள்வரவை முன்கூட்டியே மடத்துச்சிரேஷ்டருக்கு அறிவிக்கும்படி கேட்கப்படுகின்றனர். ஞானஒடுக்கம்செய்வோர் விடுதிச்சாலையில் தங்கியிருப்பது விரும்பப்படுகிறது.

குறிப்பு: ஆசிரியைகள் அல்லாத பெண்களும் ஞானஒடுக்கத்தில் பங்குபற்றலாம்.

PHILIP PONNIAH,
Gen. Manager, R. C. Schools
Jaffna, 23-3-57.

Digitized by Noolaham Foundation.
noolaham.org | aavanaham.org

புனிதவீரர் பக்கம்

அண்ணு சொல்லுவது :

அருமைச்சகோதரங்களே!

திருப்பாடுகளின் ஞாயிறு தொடங்கியவுடன் கோவிற்பீடத்தில் உள்ள திருஉருவங்கள்எல்லாம் ஊதாநிறத்துணியால் மறைக்கப் படும். இது துக்கத்துக்கு அடையாளம்.

ஆனல், ஒருகேள்வி. மற்றச்சுரூபங்களை மறைத்துமூடினலும் பாடுபட்டசுரூபத்தை ஏன் மூடவேண்டும்? அதை நாம் பார்த்து, இரட்சகருடைய பாடுகளை நினைத்துத் துக்கப்படலாமே.

பூர்வீககாலத்தில் கிறீஸ்துவர்கள் யேசுநாதர் சிலுவையில் பாடு பட்டதைக் காட்டவிரும்பினலும், அவரை ஓர்பாதகனைப்போல அவ மான கோலமாகக்காட்ட விரும்பவில்லை. ஆகையால், சிலுவை யில் அறையுண்ட பான்மையாய்க் காட்டினலும், கிறீஸ்துநாதரைச் செயசிலராய், அரசஉடை, முடிமுதலிய அலங்காரங்களுடன் காட்டி உருவம் அமைத்தனர். தபசுகாலம் வந்ததும் கிறீஸ்துநாதருடைய பாடுகளை நினைவுகூருவதற்கு இதுஉதவியாய் இராதுளனக்கண்டு இதை மறைத்தனர். அந்தவழக்கத்தைப் பின்பற்றி இப்பொழுதும் மறைத்து வருகிறோம்.

— அண்ணு

ஓ! மானிடவாழ்வே! ஓ! மாயவாழ்வே! வான்மதிபோலும் நிலையற்ற போலி வாழ்வே!

"ஆ! மனமே! இடிகரை வாழ்மரம் ஒத்ததுவாழ்நாள்" என்றார் அறிஞர் ஒருவர். சற்றுஆராய்ந்து பார்த்தால் தண்மதியை ஒத்ததே எம்வாழ்நாள். வானமதில் சந்திரன்உதித்த முதல் காட்தொட்டு பதினைந்து தினங்கள் வரை நாளொருவண்ணம் பொழு தொருமேனியாக அதுதன் உருவத் திலும், அழகிலும், ஒளியிலும், மெல்லமெல்ல வளர்ந்துகொண்டு வந்து வானிபப்பருவம் எனக்கூறத் தக்க பூரணதசையை அடைகின்றது. என்னஅழகு! என்னசௌந்தரியம்! என்னகவர்ச்சி! நிலத்திலே தவழும் பாலன் தொடக்கம் பொல்லான்றும் பாட்டன் ஈறுக யாவரும் இதை ஆவ லுடன் உற்றுநோக்குகின்றனர். ஐயோ! இந்தஅழகு எத்தனை தினங் கட்கு? ஒருவருடத்திற்கா? ஒரு மாதத்திற்காகிலுமா? இல்லை. எவ் வளவு ஓர் துன்பச்செய்தி. அது எவ் விதம் வளர்ந்து பூரணபருவத்தை எய்தியதோ, அதேவிதம் அன்று தொட்டு நேர்எதிராக, வடிவம்குலைந் து, அழகுமங்கி, கவர்ச்சி இழந்து, ஒளிமங்கி, அமவாசை எனும் மரணத் திரையிலே மறைந்து ஒழிந்துவிடு கிறது. இதன் வளர்பிறை தினங் களிலே அடிக்கடி வானமதில் கருமிரு கங்கள்போன்று காட்சி அளிக்கும் முகில்களிடையே மறைந்து திரிகின் றதை எம்விழிகளாலே நோக்கு கிறோம்.

இன்பம், துன்பம், கர்வம், பொறு மை, பணவாஞ்சை, பெருமை முத லியதுர்க்குணங்களின் உறைவிட மான எம்நெஞ்சமே! சந்திரனுக்கும் உனக்கும் என்ன வித்தியாசமுண்டு? அன்னைவயிற்றிலிருந்து சிசுக்களாகப் பிறந்து, அல்லிமலர்போல வளர்ந்து, இளமைப்பருவத்தை எய்துகிறோம். அப்பொழுது தண்மதியிலும் பன் மடங்கு அழகாகக்காட்சி அளிக்கி றோம். பலர் மனதால் கவரப்படு கிறோம். ஆனல், ஓர்துக்கசெய்தி. தண்மதிபோன்று காலம்செல்லச் செல்ல அதன் குறைபாடுகள் எமக் கும் ஏற்பட்டுவிடுகின்றன. துன்பம் அதிகரித்து, பிணியால்வாடி, மர ணத்திரையிலே நாமும் ஒருவராக மறைந்துவிடுகிறோம். தற்போது நடக்கத்தியின்றி, தண்ணீர்ப்ப தார்த்தஉணவை உண்டுவரும்பாட்டி கள் ஒருகாலம்பட்டுச்சேலை கட்டிப் பலவர்ண ஆபரணங்கள் அணிந்து, விலைபெற்ற வைரக்கல்மாலை தரித்து, அழகியகருங்கூந்தலிலே தேன்குடிக் கவந்து கருவண்டுகளால் மொய்க்கப் பெற்ற மல்லிகைமலர்களை மாலையாகச் சூடி, நட்சத்திரங்கள்போன்று நட மாடியவர்கள்தான். ஆனல், அவர் களின் தற்போதையநிலைமை என்ன? மனமே! சற்றுயோசித்துப்பார்! சற்று உணர்ந்துபார்!

உனது ஐம்புலன்களையும் அடக்கி, சிற்றின்பங்களாகிய பாவப்பாறை களிலே மோதுண்டு நித்தியநரகஆக் கினையுட்செல்லாது, அதிகஅவதானத் துடன் அவற்றைக்கொண்டு செலுத் து. வாழ்வே ஒருபகற்கனவு! தேய் பிறைச்சந்திரன்! மின்னுவதெல்லாம் பொன்னென்று எண்ணிக் கண்ணிருந் தும் குருடன்போன்று நடிக்காதே! தற்போதையகாலம் தபசுகாலம். இதன்கருத்தை ஆழ்ந்துயோசி. இம் மாயவாழ்விலே மயங்கிவிழுந்துவிட் டிருந்தால் இப்போது விழித்தெழு! மனமே, விழித்தெழு!

மனமே! முடிவில்லாத மோட்ச முத்தியை அடைவதற்குத் திரித்துவ தேவனை நேர்முகமே சந்திக்க, இப் போதே ஆயத்தஞ்செய். இதுவே எமது வாழ்வின் குறிக்கோள். இதை என்றும் கல்லிலேபதித்த எழுத்துப் போல மனதிற்பதித்து இதற்காகவே சீவி. இதன்பொருட்டு ஆயத்தமாய் மரி. இறைவனின் அருளைப்பெறு வாய். இது நிச்சயம்.

மேரி கொன்ஸ்ரன்ஸ் பிலிப்ஸ்

சொல்வீர்களா?

மரத்தில் மலர்ந்தாள் ஒருமங்கை.
கொடியில் பிறந்தாள் ஒருநங்கை.
கல்லில் எழுந்தாள் ஒருகன்னி.

இம்மூவரும் ஒன்றுகூடித் தலை வாசலில் விளையாடுவர். அவர்கள் யார் சொல்வீர்களா?

* * *

அக்காவீட்டுக்குச் சென்றேன். அவள் மூன்றுபொருள்கள் தந்தாள்.

ஒன்று கரைந்தது.
ஒன்று அமிழ்ந்தது.
ஒன்று மிதந்தது. அவையெவை சொல்வீர்களா?

(விடை மறு இதழில்)

இலக்கியம் 5

சிரிக்கவேண்டும்

நாம் சிரிக்கவேண்டும். நன்முய்ச் சிரிக்கவேண்டும். மலர்களைப்போல, நட்சத்திரமணிகளைப்போல, ஒளிமுத் துக்களைப்போலச் சிரிக்கவேண்டும். பிஞ்சுக்குழந்தைகளைப்போலச் சிரிக்க வேண்டும். உதட்டால்மட்டும் சிரித் தாற்போதாது. உள்ளக்குளிர்ச்சி யோடு சிரிக்கவேண்டும். கள்ளச் சிரிப்பு, கபடச்சிரிப்புஉதவாது. களங் கமற்ற புன்சிரிப்பு, பொன்சிரிப்புச் சிரிக்கவேண்டும். கலகலப்பான சிரிப்பு ஒளிமனத்தின் பிரதிபலிப்பு.

சிரிப்பால, முகம்மலர்ச்சியடைகின் றது. மனம்மகிழ்ச்சிபெறுகின்றது. வதனத்திலுள்ள தசைநார்கள் வளர்ச் சியுறுகின்றன. இரத்தஓட்டம் சிரிப் பால் அதிகப்படுகின்றது. சுவாசக் குழாய்கள் நலமடைகின்றன. ஆகா ரம்பரோகணிக்கச் சிரிப்பு அவசியம் தேவை. சிரிப்புவாலிபனைக் குழந்தை யாக்கும். வயோதிபனைக் குமாரனாக் கும். இளமையும், இன்பமும் வள மையும்தரும் அருமருந்து சிரிப்பு. அஃது ஒரு தொற்றுவியாதி. நீங்கள் சிரித்துப்பாருங்கள். பக்கத்திலுள்ள வர்களையும் அதுபற்றிக்கொள்ளும். அவர்களும் உங்களோடு சேர்ந்து சிரிப்பார்கள். வயிறுகுலுங்கச் சிரிப் பார்கள்.

சிரிப்பு எப்போதும் அவசியம். ஆனல், அது மிகமிகஅவசியம் எப் போது தெரியுமா? ஆனந்தம் மித மிஞ்சிநிற்கும்பொழுதன்று. துயரம் மிகுந்தபோது, கவலைபெருகும் போது, இடுக்கண் நம்மைப்பிடிக்கும் தருணத்திற்றான் அத்தியாவசியம். கவலைக்கண்ணீர் சிந்தும்சமயங்களில் பலவந்தமாகச் சிரித்துப்பாருங்கள்; சிரித்துப்பழகுங்கள். இருண்டமழை மேகத்தின்மத்தியில் ஒளிச்சூரியன் உதயமாவதுபோலப் பிரகாசமாணப் படும். கவலையிருள்மறையும். கவலை யைக் கொல்லுவதற்குச் சிரிப்பினைப் போலச் சிறந்தமருந்து வேறில்லை. அம்மருந்துக்கு நிகருமில்லை. இப் பேருண்மையை ஈரடிகளில் வள்ளு வன் சொல்லும் வடிவைப்பாருங்கள்.

"இடுக்கண் வருங்கால்நகுக அதனை அடுத்தூர்வது அஃதொப்பதில்."

நீங்கள் என்ன.....?

ஜெயம் மற்றையநாட்களைவிட இத் தபசுகாலத்தில் ஒருநாட்பூசை அதிக மாகக் கண்டுவருகிறேன்; நீங்கள்?

ஞானசேகரம் மிட்டாய் வாங்குவ தற்குத் தாயிடம் பணங்கேட்ப தில்லை; நீங்கள்?

ஒய்வுநேர உபயோகமுயற்சியொன் றில் ஈடுபட்டு வருகிறேன்; நீங்கள்?

விளையாட்டுநேரத்தைக் கொஞ்சங் குறைத்து அதைத் தாய்க்கு உதவி செய்வதில் செலவழிக்கிறாள் முத்தம் மா; நீங்கள்?

அடுத்த வீட்டுக்காரி சிலுவைப்பா தை முயற்சிக்குப்போக உதவிசெய்து அவளுடைய இருசிறுபிள்ளைகளுடன் விளையாடி உதவிசெய்கிறாள் ஞான சௌந்தரி; நீங்கள்?

பொறுமை

ஒருபட்டணத்தில் இருவியாபாரி கள் இருந்தனர். திடீரெனப் பஞ்சம் வந்தமையால் இருவரும் அட்டதரித் திரராயினர். இருவரும் உதவிக்காக அந்தஊர் அரசனிடம் சென்றார்கள். "நீங்கள் எதற்காக வந்திருக்கிறீர்கள் என எனக்குத் தெரியும். ஒருநிபந் தனைமேல் உங்களுக்குக் கோதுமை கொடுப்பதாக வாக்களிக்கிறேன். கடைசியில் உதவிகேட்டு என்னிடம் பேசுகிறவனுக்குமுதலில் உதவிகேட் கிறவனுக்குக் கொடுக்கப்படுவதைப் போல் இரண்டு மடங்கு கோதுமை கொடுக்கப்படும்" என அரசர் மொ ழிந்தார். "அரசே, நான் ஒருபடி கோ துமைகேட்டால், இவனுக்கு இரண்டு படி கிடைக்குமோ?" என வியாபாரி வினவினன். அரசர் ஆம்என்றார். இருவரில் எவனுமே பேசவில்லை. வெறுங்கையுடன் திரும்பிப்போனர் கள். பேராசையும், பொறுமையுமே காரணம்.

பரன்தாதையின் பதம் போற்றுவோம்

தந்தையின் புகழ்பாடித்
தலை தாழ்த்துவோம்—சூசை
மைந்தர்நாம் அவர்திருப்
புகழ் வாழ்த்துவோம்

○

குடும்பத்தின் காவலர்
பதம் போற்றுவோம்—எம்
இடும்பைகள் நீங்கிடக்
கரங்கூப்புவோம்

○

பொறுமையின் முனிவனைப்
போல்வாழுவோம்—நாம்
வறுமையை நேசிக்கும்
வழி காணுவோம்

○

நீதியைத் தாழ்மையைப்
பரன் தாதையைக்—கற்புச்
சோதியைக் கதிபெறத்
துணை தேடுவோம்

'லில்லி'

துணிச்சல்

இக்கவிதைக்குத் "துணிச்சல்" என்று ஏன் பெயரிட்டோம்? சிறுவனொருவன் எழுத்தாளன் ஆகவேண்டும், கவிதை புனைய வேண்டும்என எவ்வளவு ஆசைப்படுகிறான் என்பது இதில் விளங்குகிறது. முயற்சி திருவினை யாக்கும். யோகராசா! முயற்சிசெய் து முன்னேறுக.

அண்ணு

(க)

வானம் கறுத்தால் மழை பெய்யும்
மழை பெய்தால் மண் குளிரும்
மண் குளிர்ந்தால் புல் தழைக்கும்
புல் தழைத்தால் பசு மேயும்

(உ)

பசு மேய்ந்தால் பால் சுரக்கும்
பால் சுரந்தால் கன்று குடிக்கும்
கன்று குடித்து மிஞ்சி யதைக்
கறந்து கொண்டு வந்திடலாம்

சா. அ. யோகராசா,
ஊர்காவற்றுறை.

Digitized by Noolaham Foundation.
noolaham.org | aavanaham.org

நற்கனி கொடாத மரமெல்லாம்...

[சி. எஸ். நாயகம், ஸ்றேஷன்மாஸ்றர், கெழுபு — மலாயா]

நல்லது. ஒருகனிவிருட்சம்என்றும் நிறைபூவும, காயும்கனியுமாயிருக்க வேண்டுமானால் அதற்கு அவசியம் வேண்டியவைகள் என்ன? நல்லபசளை. நல்ல இறைப்பு. இவையிரண்டும் குறைவுபடாம லிருக்குமானால் பின்னர் அதன்பலனைப்பற்றிப் பேச வேண்டியதில்லை. இவ்வாறே சீவிய விருட்சங்களாகிய நமக்கும் நல்லபசளையும், ஈரமும் என்றும்தேவையாகும். நற்கனிகளை ஓயாமற்பெற வேண்டுமானால் இந்தப்பசளையையும் ஈரத்தையும் நாம் எங்குகண்டடையலாம்? பொதுவாக என்றைக்கும், விசேஷமாக இந்தத் தபசுகாலத்திலும் தேவதிரவிய அனுமானங்கள் மூலமும், மற்றும் ஞானக்கிருத்தியங்கள், தபக்கிருத்தியங்கள்மூலமும் கண்டடையலாம். நம்முள் ஒவ்வொருவரிலும் ஒவ்வோர்விசேஷதுர்க்குணம்இருப்பதை நாம்அறிவோம். இதனைநாம் அதற்கு நேர்எதிரான புண்ணியத்தைக்கொண்டு வெல்லவேண்டும். உதாரணமாக: கோபிபொறுதியைக்கொண்டும், மோகிகற்பைக்கொண்டும், அகங்காரி தாழ்ச்சியைக்கொண்டும் நம்மில் குடிகொண்டிருக்கும் பாவங்களையும், பாவஈர்ட்டங்கள், சார்புகளையும் மேற்கொள்ளவேண்டும். ஆயினும் இது இலேசான காரியமன்று. தேவஅனுக்கிரகத்தைக்கொண்டு பெரும்கஷ்டத்துடன் ஓர் தபக்கிரிகையாகச்செய்யும்போது நமது சீவியவிருட்சத்துக்கு அது திறமான பசளைபோல் ஆகின்றது. விசேஷமாக இந்தத் தபசுகாலத்திலே ஆலயங்களில் நடைபெறும் பூசைப்பலிமுதலிய தேவாராதனைகளில் ஊக்கமாகப் பங்குபற்றிச் செபம், தேவற்கருணைச்சந்திப்பு, ஒருசந்தி, தானதர்மம், சிலுவைப்பாதை, ஞானவாசிணைமுதலியன போன்ற ஞானக்கிருத்தியங்களைத் தபசாக அனுட்டிக்கும்போதெல்லாம் நற்கனிகளைக்கொடுக்கவேண்டிய நமது ஞானவளர்ச்சிக்கு இவையனைத்தும் ஏற்றசவிகொடுக்கும் பசளையாகும். ஒருசந்தியை நாம்அனுசரித்தால் அத்தோடு நமதுதபம் சரியாய்ப்போய்விட்டதென்று நினைத்தலாகாது. நம்முடைய ஆத்துமத்தின் முச்சத்துருக்களையும், நம்முடையசொந்த ஆசாபாசங்களையும் எதிர்த்துப்போராடும் புண்ணியங்களைக் கஷ்டசாத்தியத்துடன் —பெரும்பிரயாசையுடன கையாடுவதிலேயே தபம்என்னும் ஞானக்கனி மறைந்துகிடக்கின்றது. அன்றியும் தபசுகாலம் முடிந்ததோடு நமது ஞானக்கடமைகளும் முடிந்துவிட்டனவென்று நினைத்தலாகாது. நாம்என்றைக்குக்கண்மூடுகின்றோமோ அன்றைக்குத்தான் நமது ஞானக்கடமைகளும் முடிவடையவேண்டியன. அதுவரை நமதுஞானக்கடமைகளெல்லாம் தபக்கிரிகைகளாகவே இருக்கும். இருத்தல்வேண்டும்.

இன்னும் தபம்என்பது நமது ஞானப்பிணியைத் தீர்க்கும் ஓர்ஞானசஞ்சீவி—ஓர்அற்புதமருந்து — ஓர்ஞானரோகநிவாரணி. கிறீஸ்துநாதர் இந்த உலகில் ஓர்ஞானவைத்தியராகவே வந்தார். நமதுஆன்மபிணியைத்தீர்க்கத் தபம்என்னும் இந்தஞானசஞ்சீவியையே கைக்கடமருந்தாக நமமெல்லோர்க்கும் தந்தார். நமது ஆத்தும மரணத்திலிருந்து நாம்தப்பிப்பிழைக்க வேண்டுமானால், வேணும்வேண்டாம் அகத்தியமாக இத்தச்சஞ்சீவியை அருந்தியேஆகவேண்டும். மருந்து பொல்லாதகசப்புத்தான். என்றாலும் உயிர்பிழைக்க வேண்டுமானால் செய்கிறதென்ன? வேறுபாதையில்லை. அருந்தியேதீரவேண்டும். மருந்தை வெறுக்கும்நோயாளியார்? உயிர்வாழ விரும்பாதவன். அதேபோன்று, தபத்தைவிரும்பாதவர் யார்? தனது ஆன்மஉயிர்பிழைக்க விரும்பாதவர். அன்றியும், இந்தஞானசஞ்சீவி ஆன்ம உயிரை மாத்திரமல்ல, சரீரஉயிரையும் காப்பாற்றும் சக்திவாய்ந்தது என்பதற்குநினிவேகரத்தார்காப்பாற்றப்பட்டதேஉதாரணம். எனவே, தபம் என்னும் இந்தஅற்புதஞானசஞ்சீவியை — சீவியவிருட்சத்தை இந்தத்தபசுகாலத்தில் தக்கவண்ணம் பயன்படுத்திப் பரலோகத்துக்கென உயிர்வாழ—நற்கனிகளைக்கொடுக்க நம்மாலியன்றமட்டும் வருந்துவோமாக. சுபம்!

மரணசங்கதி

நமது அச்சகத்தில் அநேகவருடகாலம் கடமையாற்றிவந்து தற்போது இளைப்பாறியிருப்பவரான திரு. ஜி. மரியம்பிள்ளை அவர்களின்பாரியார் திருமதி வரவணிக்காஎன்பவ சிலகாலமாக நோய்வாய்ப்பட்டிருந்து, அத்தியதேவ திரவிய அனுமானங்களை நல்லறிவுடன் பெற்றுத் தமது 59-வது வயதிலே சென்ற 1-ந்திகதி திங்கட்கிழமை கர்தாவையிலுள்ள தனது இல்லத்தில் காலஞ்செல்லலாயினுஎன்ற துயரசெய்தி அறிந்து மனம்வருந்தலாயினேம். இவரது பிரிவால் துயருறும் நாயகரோடும், மற்றும் மருமக்கள், இனசனரோடும் நாமும் அனுதாபப்படுகின்றோம்.

R. I. P.

நன்மரண அறிக்கை

பிறப்பு	இறப்பு
13—7—1900	7—3—57

எங்களுடைய நேசத்தந்தை க. பூபாலபிள்ளை தானியேல் (ஆசிரியர்) தமது 57-ம் வயதில் எங்களைவிட்டுப் பரலோகம் சென்றுவிட்டார் என்பதைத் துக்கத்துடன் தெரிவித்துக் கொள்வதோடு அவ்வாத்துமஇளைப்பாற்றிக்காக வேண்டிக்கொள்ளும்படி தாழ்மையுடன் கேட்டுக்கொள்ளுகின்றோம்.

நேசபத்தாவை இழந்து பரிதவிக்கும்
மனைவி: தா. ஞர்துமேரி
தந்தையை இழந்து பரிதவிக்கும்
தா. லூயிஸ் மாட்டின்
தா. யோண் பப்ரிஸ்ற்
தா. தெரேஸ் றோசறி
தா. அந்தோனிமுத்து
தா. மரியறீற்ரு
மைத்துனர்
சு. சவரிராசா, ஆசிரியர்.
தாளங்குடா

பரிசுத்த வாரத்துக்குரிய புதுத் திருச்சடங்கு முறைகள்

(3-ம் பக்கத் தொடர்ச்சி)

இதற்கு வேறொருஅர்த்தமும் உண்டு. திருப்பலிபீடம் கிறிஸ்துநாதரைக் குறிக்கிறபடியால் பீடத்துப்பட்டிகளை நீக்கல் யூதர் யேசுநாதரைச் சிலுவையில் அறையுமுன் அவருடைய வஸ்திரங்களைக்களைந்ததைக் குறிக்கின்றது.

(தொடரும்)

நன்றியறிந்த ஸ்தோத்திரங்கள்

என்சகோதரிக்குக் காலில்உண்டான வருத்தம் எவ்வித சிகிச்சைக்கும் மாற்றமுறுது இருப்பதைக்கண்டு மனஞ்சோர்ந்து கடைசியாக யேசுவின் இரக்கத்திலும், சகாயத்தாயின் சகாயத்திலும் முழுநம்பிக்கைவைத்துச் சதாசகாயமாதாவுக்கு நவதினச்செபங்கள் தொடங்கினேன். என்னே! அற்புதம். நவநாள் முடியுமுன்னே பூரணசுகத்தைக் கண்டேன். அன்பான அன்னைக்கு என்முழு மனநிறைவோடும் நன்றிகூறுகின்றேன். அவவுக்கு அந்நோய் திரும்பவும் வராதிருக்க அன்னைமரி அருள்வேண்டி எனதுநேர்த்திப்படி இதைப்பிரசுரிக்கின்றேன். சதாசகாய நாயகியின் நாமம் சதா புகழப்படுவதாக.

ஓர் பக்தன்

* * *

பரிசுத்த, இணையான நாமந்தாங்கிய சதாசகாயமாதாவே! என்னுடைய மனைவி பலமாதகாலமாகச் சுகவீனத்தால் கஷ்டப்பட்டிருந்து கடைசியாக, உம்முடைய மன்றாட்டினால் சற்சுகம் அடைந்துள்ளா. நேர்த்திப்படி இதைப் பிரசுரிக்கின்றேன்.

வங்காலை எம். ஜே. சோசை

பரிசுத்த வாரத்துக்குரிய புதுத் திருச்சடங்குமுறைகள்

பரிசுத்தவாரத் திருச்சடங்குகளிலே நெருங்கியமுறையில் விசுவாசிகள் அனைவரும் பங்குபற்றி ஏராளமான ஞானநன்மைகளை அடையவேண்டுமென்பதே பாப்பரசரின் பேரவல்.

அதனால் பெரிய சனிக்கிழமைத் திருச்சடங்குகளையும், குருத்தோலை ஞாயிறு, பெரியவியாழன், பெரியவெள்ளித் திருச்சடங்குகளையும் காலத்திற் கேற்றமுறையாகத் திருத்தியமைத்து, அவைகளால் ஞாபகப்படுத்தப்படும்சம்பவங்கள்நிகழ்ந்த நேரங்களை ஆண்டியே அவைகள் நிறைவேற்றப்பட வேண்டுமெனக் கற்பித்தருளினர்.

குருத்தோலைத்திருநாள், பெரியவியாழக்கிழமை, பெரியவெள்ளிக்கிழமை, பெரியசனிக்கிழமைஆகியாம் பெரிதும் பயபக்திக்குரிய தினங்களை அடக்கிய பரிசுத்தவாரத் திருச்சடங்குகளிலே நெருங்கியமுறையில் பங்குபற்றி ஏராளமான ஞானநன்மைகளை நாம் அடையவேண்டுமென்று பாப்பரசர் கொண்டுள்ளஆவலைப் பூர்த்திசெய்வதற்கு இப்புத்தகம் அரியதோர் கைத்துணையாகும். அதனால் பரிசுத்தவாரத்தை அதிகம் நன்மையானவிதமாய்ப் பயன்படுத்தவிரும்பும் கத்தோலிக்கதமிழ்மக்கள் அனைவரும் இதனைப்பெற்று உபயோகித்து ஞானநன்மையடைவார்களாக.

இதன்விலை பிரதிசதம் 95
தபாற்செலவு சதம் 8

மேல்வரும்முகவரிக்கு எழுதிப்பெற்றுக்கொள்ளவும்.

அதிபர்,
அர்ச். சூசைமாமுனிவர் அச்சகம்,
யாழ்ப்பாணம்.

அறிவுநூல்கள்

"அறிவுநூல்களைக் கல். அறியாமை விலகும். அறியாமை விலக, அறிவு பெருகும். அறிவுபெருக, நன்னெறியில் நிற்பாய். நன்னெறியில் நிற்பவரை நல்லார் புகழ்வர்."

● வத்திக்கானின் புராதனசாசனசாலையைப் பிரயோகிக்கச் சென்ற 1956-ம்ஆண்டிலே 35 நாடுகளைச் சேர்ந்த 300 பேருக்குமேற்பட்ட பண்டிதர்கள் அனுமதிக்கப்பெற்று, 8,851 புத்தகங்களையும், 880 கையேட்டுப் பிரதிகளையும், 870 தோற்சாசனங்களையும் ஆராய்ச்சிசெய்து, 60,425 பிரதிமைப்படம் பிடித்திருக்கிறார்கள்.

● ஹங்கேரியஅகதிகளான பன்னிருதம்பதிகள் அண்மைசெவ்வாய்க்கிழமை ரோமாபுரி, சம்பேதுருவானவர் மகாலயத்திலே திருமணஞ்செய்துவைக்கப்பெற்றார்கள். இவர்களிலே மணவாளர்கள் பன்னிருவரும் ஹங்கேரியிலே சுதந்திரத்திற்காகப் போராடியவர்கள். இவர்களெல்லாம் இத்தாலியில் அடைக்கலம்புகுந்துள்ளவர்கள்.

● சுதந்திரஅயர்லாந்தின் தலைப்பட்டணமாகிய டபிளின்நகரிலே ரெறெனூர்எனுமிடத்தில் 1,20,000 பவுண் செலவிலே அர்ச். 10-ம்பத்திநாதர் பேரால் ஓர்அழகான ஆலயம் கட்டியெழுப்பப்படவிருக்கிறது. இந்தஆலயம் றோமைநகரிலுள்ள மூன்றுஉட்பட இத்தாலிய மகாதேவாலயங்களின் பிரதிரூபங்களைத் தன்னில்அடக்கியிருக்கும். ரெறெனூரின் பங்குவிசாரணைக்குரவரான வண. ஜேம்ஸ் யூனியன்சுவாமியார் ஓரமாணவராக றோமைநகரிலே அநேகவருடங்கள் செலவிட்டு அர்ச். பத்தாம்பத்திநாதரை அநேகம்முறை சந்தித்திருக்கின்றார்.

● இத்தாலிய கத்தோலிக்கசேவாசங்க அங்கத்தவர்களாய்த் தற்போது 32,51,000 பேர் இருந்துவருவதாக அதிகாரபூர்வமான அறிக்கை தெரிவிக்கின்றது. ஹங்கேரியிலே சோவியற்சங்காரங்கள் காரணமாகத் தங்கள்தொகை குறைந்துகுட்டிச்சுவராகுமுன் இத்தாலியகம்யூனிஸ்தர்கள் அடைந்திருந்த உச்சத்தொகையிலும் இது பத்துலட்சம்பேரால் கூடியதாகும்.

● "தெய்வீக தொழிலாளியான யேசுநாதர்" — "தொழிலாளியான அர்ச். சூசையப்பர்" என்பவற்றைத் தெளிவாக்கும் சர்வதேச சித்திரப்படப் போட்டிஒன்றைத் திருச்சித்திரக்கலைக்குரிய பாப்பரசின்கம்மிஷன் சமீபத்தில் தொடக்கிவிட்டிருக்கிறது. இந்தப் போட்டியில் வெற்றியீட்டுவாருக்கு மொத்தமாக 2,270 பவுண்பரிசில்களாக வழங்கப்படும். போட்டி இந்தச்சித்திரை 30-ந்திகதிமுடிவாகும்.

● கிழக்குலிதுவானியாவிலே சோவியற்அதிகாரிகள் அங்குள்ள டக்ஸ்ரஸ் பங்குவிசாரணைக்கோவிலைக் கைப்பற்றிப் பன்னிருவருடகாலம் வைத்திருந்தபின் சமீபத்திலேதிரும்பவும் அதனைக் கையளித்திருக்கின்றார்கள். இந்தக் கோவில் அவ்விசாரணைப்பங்குக்கிறீஸ்துவர்களாலே இரவுபகலாக வேலைசெய்து புதுப்பிக்கப்பெற்றுச் சிலதினங்களின்முன் 10,000 மக்கள் குழுமியிருந்தசமூகத்தில் திரும்பவும் பிரதிட்டைசெய்யப்பட்டுள்ளது.

● றோமைநகரிலுள்ள இத்தாலியதொழிலாளர்களின் கிறீஸ்துவசங்கஅங்கத்தவர்கள் ஹங்கேரியதொழிலாளர்களுடன் தங்களுக்குள்ள ஐக்கியபக்தனகட்டுப்பாட்டின் நிரந்தரசின்னமாகக் ஹங்கேரியை எதிர்நோக்கியவண்ணம் ஆஸ்திரியாவிலே ஓர்பிரமாண்டமான அறையுண்டசிலுவையை நிறுவியிருக்கிறார்கள்.

● சுதந்திரமேற்கு ஜேர்மனியிலுள்ள பல்வேறுஅரசியற்கட்சிகளைச் சேர்ந்த 140 அரசியல்வாதிகள் சமீபத்திலே மூனிச்மேற்றிராசன கத்தோலிக்கசேவாசங்கம் ஒழுங்குசெய்த ஓர் ஞானஒடுக்கத்தில் கலந்துகொண்டார்கள். காஸிகளின் மகாப்பயங்கர சித்திரவதைமுகாமிலுல் பேரெடுத்த டாச்சோபட்டினத்தில் இது நடைபெறலாயிற்று.

● ஹங்கேரியிலே சுதந்திரத்திற்காகப் போராடியவீரர்களைச் சோவியற் ரூஷியா சங்காரஞ்செய்தமையானது "உலகசரித்திரத்தில் முன்னொருபோதுமே அறியப்பட்டிராத குரூரச்செயல்"என்று சமீபத்தில்கூடிய சர்வதேசபாராளுமன்ற ஐக்கியமகாநாட்டிலே ஆஸ்திரியாவின் பிரதிநிதியாகச் சமுகமளித்திருந்த திரு. பர்தோல்ட் ஸ்ருஎர்ஜ்க் அவர்கள் அதன்மீது குற்றஞ்சுமத்தியிருக்கின்றார்.

Printed and Published for the Proprietor by NICHOLAS JAMES, residing at No. 20, Fifth Cross Street, Jaffna, at St. Joseph's Catholic Press, Catholic Mission Premises, Main Street, Jaffna, on Thursday, April 4-1957.

Digitized by Noolaham Foundation.
noolaham.org | aavanaham.org