இலங்கையில் செய்திப் பத்திரிகையாகப் பதிவு செய்யப்பட்டது

தொழிலாளர் பாதை

3/-

மாதமிரு இதழ் — 427 ● 1992 டிசம்பர் 04 வெள்ளிக்கிழமை

RECEIVED
Periodicals Division

மார்க்சிச விரிவுரைத் தொடர்

- மார்க்சிசத்தின் தோற்றம் 1993 ஜனவரி 3 ஞாயிறு
- கம்யூனிஸ்ட் அறிக்கை ஜனவரி 17 ஞாயிறு
- என்ன செய்ய வேண்டும்? ஜனவரி 24 ஞாயிறு
- ஏகாதிபத்தியம் — முதலாளித்துவத்தின் உச்சக் கட்டம் ஜனவரி 31 ஞாயிறு
- இடைமருவு வேலைத்திட்டம் பெப்ரவரி 6 ஞாயிறு

பி. ப. 2 மணி

அட்டன்–டிக்கோயா நகரசபை மண்டபம்

தமிழ் தேசிய இனத்துக்கு எதிரான இனவாத வேட்டையை எதிர்ப்போம்

இனவாத யுத்தத்தின் ஒரு பாகமாக யூ. என். பி. அரசாங்கம் இன்று தமிழ் ஒடுக்கப்படும் மக்களுக்கு எதிராக நாடு பூராவும் உக்கிரமாக்கியுள்ள அரச பயங்கரத்தினையும், தமிழ் ஒடுக்கப்படுவோர் உட்பட முழு வெகு ஜனங்களையும் நசுக்கித்தள்ளும் பொருட்டு புதிதாக இயற்றப்பட்டுள்ள சர்வாதிகார அவசரகாலச் சட்டங்களையும் எதிர்த்துக் கிளம்பு மாறு புரட்சிக் கம்யூனிஸ்ட் கழகம் சகல தொழிலாளர்களையும் ஒடுக்கப்படும் மக்களையும் வேண்டுகின்றது.

"உயிர்ப் பாதுகாப்பு" பற்றி முதலைக் கண்ணீர் வடித்து வரும் யூ. என். பி. அரசாங்கமும். முதலாளித்துவ சி,ல. சு. க, ஜனநாயக ஐக்கிய தேசிய முன்னணி, மக்கள் ஐக்கிய முன்னணியுடன் கை கோர்த்து சமசமாஜ, கம்யூனிச, நவசமசமாஜ கட்சிகளும் சிருஷ்டித்துள்ள இனவாத ஆத்திரமூட்டல்களையிட்டு எச்சரிக்கையாக இருக்கும்படி நாம் தொழிலாள—ஒடுக்கப்படும் மக்களை வேண்டுகின்றோம்.

இந்த முதலாளிகள் 'உயிர் பாதுகாப்பு' என உண்மையில் பேசிக் கொள்வது ஏகாதிபத்தியச் சார்பு கொலைகார வர்க்க ஆட்சியின் உயிர் பாதுகாப்பையேயாகும். இவர்கள் தமிழ் ஒடுக்கப்படும் மக்களை ஒழித்துக் கட்டவும், தென் மாகாணங்களில் தொழிலாள—ஒடுக்கப்படும் மக்களிடையே வளர்ச்சி கண்டு வரும் எதிர்ப்பை நசுக்கவும் நாடு பூராவும் முழு அளவிலான இராணுவ பாசிச சர்வாதிகார ஆட்சியைத் திணிக்கும் தயாரிப்புக்களில் ஈடுபட்டுள்ளனர்.

கடற்படைத் தளபதி கொலையைத் தொடர்ந்து பிரேமதாச அரசாங்கம் கொழும்பு நகரம் பூராவும் இராணுவத்தையும், பொலிசையும் இறக்கியுள்ளது, ஏற்கனவே ஆயிரக்கணக்கான தமிழ் இளைஞர்கள், முதியோர், பெண்கள் கைது செய்யப்பட்டு விசாரிக்கப்பட்டுள்ளதோடு நூற்றுக் கணக்கானோர் தடுத்து வைக்கப்பட்டுள்ளனர், இந்தக் கைதுகளும், விசாரணைகளும் கொழும்பு நகரில் மட்டுமன்றி நீர்கொழும்பு, வத்தளை, ஜாஎல, கண்டி, மாத்தளை, பண்டாரவளை, பதுளை போன்ற இடங்களுக்கும் விஸ்தரிக்கப்பட்டுள்ளதாக தெரியவருகின்றது. மலைநாட்டில் இந்தக் காட்டுமிராண்டி வேட்டைக்குப் பெருமளவிலான தோட்டத் தொழிலாளர்களும், இளைஞர்களும் இலக்காகி உள்ளனர்,

நவம்பர் கடைப்பகுதியில் ஜனாதிபதி பிரேமதாச வெளியிட்ட புதிய அவசரகாலச் சட்ட விதிகளின்படி தீவின் சகல குடியிருப்பாளர்களும் வீட்டில் தங்கியிருப்போர் பற்றியும், வீட்டிற்கு வந்து போவோர் பற்றியும் அருகேயுள்ள பொலிஸ் நிலையத்துக்குப் பட்டியல் சமர்ப்பிக்கும்படி கேட்கப்பட்டுள்ளனர். இதை மீறுவோர் அவசரகாலச் சட்ட விதிகளின் படி தண்டிக்கப்படுவர் எனவும் அந்த ஜனாதிபதி அறிவித்தல் குறிப்பிட்டுள்ளது. இது ஒடுக்கப்படும் தமிழ் தேசிய இனத்தினைப் போலவே ஏனைய தொழிலாளி, ஒடுக்கப்படும் மக்களையும் நசுங்கித் தள்ளும் பொருட்டு புகுத்தப்பட்டுள்ள பொலிஸ் அரசு சட்ட விதிகள்.

இதற்கிடையே வடக்கு—கிழக்கு மாகாணங்களில் இருந்து கொழும்புக்கு வருகைதரும் மக்களுக்கு சிறப்பு அடையாள அட்டைகளை பொலிசார் விநியோகிக்க ஆயத்தமாகி வருவதாக முதலாளித்துவப் பத்திரிகைகள் குறிப்பிட்டுள்ளன, வெளி மாகாணங்களில் வதியும் தமிழ் மக்களை வீடுகளில் இருந்து துரத்தியடிக்கும் ஒரு நடவடிக்கையாக குடியிருப்பாளர்களின் விபரங்களை ஆராய்ந்து அறியாமல் அவர்களுக்கு வீடுகளை வாடகைக்கு கொடுப்பவர்களை பொலிசார் எச்சரித்துள்ளனர்.

சி. ல. சு. க. இனவாத பிரச்சாரம்

பிரேமதாச அரசாங்கத்தை கொண்டு முடிந்தமட்டும் இனவாதப் பயங்கரங்களை உக்கிரமாக்கவும், தமிழ் மக்களுக்கு எதிரான இரத்தக் களரியைச் சிருஷ்டிக்கவும், அதன் மூலம் தொழிலாள—ஒடுக்கப்படும் மக்களை நசுக்கவும் முதலாளித்துவ சி. ல. சு. க. பிரச்சாரம் செய்து வருகின்றது. சி. ல. சு. க. பாராளுமன்ற உறுப்பினரான அநுருத்த ரத்வத்த, கொழும்பு நகரில் ஊரடங்குச் சட்டத்தைப் பிறப்பிதது புலிகள் இயக்க உறுப்பினர்களைப் பிடிப்பதற்கு இராணுவத்தினர் சமர்ப்பித்த யோசனைக்கு அரசாங்கம் இணங்காதது ஏன் என பாராளுமன்றத்தில் (23-11-92) கேள்வி எழுப்பியுள்ளார். சர்வாதிகாரத்தின் பேரில் பலப் படுத்தப்படும் இராணுவம் அத்தகைய யோசனையை முன்வைக்கப் பெரிதும் இடம் உண்டு. அத்தகைய யோசனை இராணுவத்திடம் இருந்து வந்தாலும் சரி வராவிட்டாலும் சரி, முதலாளித்துவ சி.ல. சு. க. வட-கீழ் மாகாண தமிழ் மக்களுக்கும் தென்மாகாணங்களில் தொழிலாள, ஒடுக்கப்படும் மக்களுக்கும் எதிராக எத்தகைய கொடிய தாக்குதலை வேண்டி நிற்கின்றது என்பது தெளிவாகியுள்ளது.

தேசிய ஒடுக்குமுறை

தமிழ் தேகிய இனத்தினருக்கு எதிராக இனவாதத்தைத் தூண்டுவதை தமது ஏகாதிபத்தியச் சார்பு வர்க்க ஆட்சியைப் பேணும் அரசியல் மூலோபாயமாகவே இலங்கை முதலாளி வர்க்க ஆட்சியாளர்கள் கையாண்டு வந்துள்ளனர். அதனை அவர்கள் இனவாத யுத்தமாக வளர்த்து எடுத்தனர். அதன் ஒரு பாகமாக முதலாளித்துவ தேசியவாத விடுதலைப் புலிகளுடன் நடாத்தி வரும் இராணுவ மோதுதல் அனைத்தையும் இந்த இனவாத ஆத்திர மூட்டலைக் கொழுந்து விட்டு எரியச் செய்யப் பாவித்தும் வருகின்றனர்.

1948ல் முழு இந்தியாவிலும் ஏகாதிபத்தியவாதிகள் நடைமுறைப்படுத்திய சமரசத்தின் ஒரு பாகமாகவே இலங்கையில் ஒற்றையாட்சி திணிக்கப்

(8ம் பக்கம் பார்க்க)

தோழர். கீர்த்தி பாலசூரிய நினைவு நீடூழி வாழ்க!

நான்காம் அகிலத்தின் அனைத்துலகக் குழுவின் இலங்கை கிளையான புரட்சிக் கம்யூனிஸ்ட் கழகத்தின் பொதுச் செயலாளராக விளங்கிய தோழர். கீர்த்தி பாலசூரிய மரணமாகி 1992 டிசம்பர் 18ம் திகதியுடன் 5ஆண்டுகள் பூர்த்தியாகின்றன.

இரண்டு தசாப்தங்களாக தோழர். கீர்த்தி இலங்கையில் ட்ரொட்சிசத்துக்கான போராட்டத்துக்கு தலைமை தாங்கினார். நா, அ. அ. கு. தலைமையில் இருந்த பிரிதானிய தொழிலாளர் புரட்சிக் கட்சியின் சந்தர்ப்பவாத தலைமைக்கு எதிரான 1985-86 பிளவின் போது அனைத்துலகக் குழுவை பேணுவதில் கீர்த்தி தீர்க்கமான பாத்திரம் வகித்தார். தோழர். கீர்த்தியின் அரசியல், கோட்பாட்டு பங்களிப்புக்கள் புதிய புரட்சிகர போராளி தலைமுறைக்கு அளப்பரிய வரலாற்று படிப்பினையை வழங்குகின்றது.

தோழர். கீர்த்தி பாலசூரிய

நினைவு தின கூட்டம்: 92 டிசம்பர் 22 – மாலை 5மணி

கண் காட்சி; மாலை 2 மணிக்கு

அரசாங்க லிகிதர் சேவை சங்க மண்டபம், கொழும்பு-2

புரட்சிக் கம்யூனிஸ்ட் கழகம் – இளம் சோசலிஸ்டுகள்

Digitized by Noolaham Foundation.
noolaham.org | aavanaham.org

வடக்கு — கிழக்கில் இருந்து இராணுவத்தை வெளியேற்று!

இந்திய சோசலிசத் தொழிலாளர் கழக அங்கத்தவர்

மோசஸ் ராஜ்குமாரை நிபந்தனையின்றி மீண்டும சேவையில் அமர்த்து!

நான்காம் அகிலத்தின் அனைத்துலகக் குழுவின் அரசியலுக்காக இந்தியாவினுள் போராடி வரும் ட்ரொட்ஸ்கிச இயக்கமான சோசலிசத் தொழிலாளர் கழகத்தின் அங்கத்தவர் தோழர். மோசஸ் ராஜ்குமாருக்கு எதிராக பகிங்ஹாம், கர்நாடக ஆலை (B&C மில்) நிர்வாகம் ஒடுக்குமுறைத் தாக்குதலைத் தொடுத்துள்ளது.

1992 நவம்பர் 1ம் திகதியில் இருந்து தோழர். மோசஸ் ஒரு கிழமைக்கு வேலை இடைநிறுத்தம் செய்யப்பட்டுள்ளார். அத்தோடு அவருக்கு எதிரான குற்றச்சாட்டின் பேரில் எதுவிதமான நஷ்டஈடும் இல்லாமல் வேலையில் இருந்து ஏன் நீக்கப்படக் கூடாது என்பதற்குக் காரணம் காட்டும்படியும் அவர் கோரப்பட்டுள்ளார்.

1991 நவம்பரில் பேர்ளினில் கூடிய உலக தொழிலாளர்மா நாட்டினதும் சர்வதேச தொழிலாளர் பாதுகாப்பு சபையினதும் அங்கத்தவருமான

மோசஸ் ராஜ்குமார்

மோசசுக்கு எதிராக நிர்வாகத்தினால் தெரிவிக்கப்பட்டுள்ள குற்றச்சாட்டுக்கள் அனைத்தும் பொய்யானவை எனவும் அவற்றை நிராகரிப்பதாகவும் மோசஸ் குறிப்பிட்டுள்ளார். ஆதலால் இக் குற்றச்சாட்டுக்களை உடன் வாபஸ் பெறும்படியும் தம்மைத் திரும்பவும் சேவையில் அமர்த்தும்படியும் அவர் கேட்டுக் கொண்டுள்ளார்.

மோசஸ் ராஜ்குமாரால் தாக்கப்பட்டதாக நிர்வாகம் குறிப்பிடும் வெங்கடரமணி அதிகாரி தொழிலாளர் விரோத நடவடிக்கைகளால் தொழிலாளரின் வெறுப்புக்கு ஆளானவர். இவர் இன்று பணிபுரியும் பகுதிக்கு இடமாற்றமாகி வந்ததற்குக் காரணம் முன்னைய பிரிவின் தொழிலாளர்களின் எதிர்ப்பேயாகும். இரண்டு மாதங்களுக்கு முன்னர் இந்த அதிகாரி, ஒரு தொழிலாளியையும் கமிட்டி அங்கத்தவர் ஒருவரையும் தாக்கியவர் என்பது குறிப்பிடத்தக்கது.

இந்த அதிகாரியின் அடாவடித்தனங்களை அம்பலப்படுத்தும் விதத்திலும், நிர்வாகத்தின் ஆத்திரமூட்டல் நடவடிக்கைகளை அம்பலப்படுத்தும் விதத்திலும் சோசலிசத் தொழிலாளர் கழகத்தினால் வெளியிடப்பட்ட துண்டுப் பிரசுரம் கூறுவதாவது: '...தறியில் வேலை செய்வதற்குப் போதுமான கண்டைகளை தொழிலாளர்களுக்கு வழங்குவதில் உதாசீனப் போக்கை கடைப்பிடிக்கும் மில் நிர்வாகம், அவற்றை மேற்பார்வையிடுவதற்கு தொழிலாளர்களைவிட பன்மடங்கு சம்பளம் கொடுத்து அதிகாரிகளை நியமித்துள்ளது. அவ்வாறான அதிகாரிகளில் ஒருவரான வெங்கடரமணி கண்டைகள் இல்லாது பல தறிகள் ஆடாமல் நின்றுபோய் விட்ட நிலையிலும் கஷ்டப்பட்டு தறிகளை 8 மணிவரை ஆடவைத்த மோசஸ் ராஜ்குமாரிடம் மரியாதைக் குறைவாக பேசியது மட்டுமல்லாமல் 'பிரிப்பரேசன்' பகுதியில் போய் கண்டைகளை எடுத்து வரும்படி கூறினார்.''

B & C ஆலை ட்ரொட்ஸ்கிச தொழிலாளர் அணியின் செயலாளரான மோசஸ்ராஜ்குமாருக்கு எதிரான இச்சதியின் பின்னணியை விபரிக்கையில் சோ. தொ. க. கூறுவதாவது: ''மோசஸ் ராஜ்குமார் மீது எடுக்கப்பட்டிருக்கும் இந்தப் பழிவாங்கல் நடவடிக்கையானது தொழிலாளர்கள் மேல் வேலைப் பழுவை அதிகரிக்கச் செய்தும். புவனகிரிக்கு மில்லின் முக்கியமான பகுதியை மாற்றியும், ஆயிரக் கணக்கில் ஆட்குறைப்புச் செய்தும், போணசை 8·33 சதவீதமாக குறைத்தும், கொள்ளை இலாபம் சம்பாதிக்கும்''திட்டமாகும். இத்திட்டத்தினை தோற்கடிக்கக் கிளர்ந்து வரும் தொழிலாளர்

(8ம் பக்கம் பார்க்க)

பு. க. க. அங்கத்தவர்களுக்கு எதிரான வேட்டை

நவசமசமாஜ சங்கத் தலைவர்களைக் காக்கவே இடம்பெற்றது

அடிப்படை மனித உரிமைகள் வழக்கு விசாரணையில் மத்திய வங்கி அதிகாரிகள்

புரட்சிக் கம்யூனிஸ்ட் கழகத்தின் முன்னணி உறுப்பினர்களும், மத்திய வங்கி ஊழியர் சங்கத்தில் தலைவர், செயலாளர் பதவிகளை வகித்தவர்களுமான எம். ஜீ. கிரிபண்டா, எச். எம். பி. ஹேரத் இருவரையும் மத்திய வங்கி தலைமை அலுவலகத்தில் இருந்து தூர இடங்களுக்கு இடமாற்றி நடாத்திய வேட்டை, சங்கத்தின் இன்றைய தலைமையான நவசமசமாஜ கட்சிக் குழுவைப் பாதுகாக்கவே செய்யப்பட்டது என்பதை இலங்கை மத்திய வங்கி அதிகாரிகள் ஒப்புக் கொண்டுள்ளனர்.

பு. க. க. அங்கத்தினர்கள் இருவரும் தாம் அனுராதபுரம், மாத்தறை பிராந்திய அலுவலகங்களுக்கு இடமாற்றம் செய்யப்பட்டதை எதிர்த்து உயர் நீதிமன்றத்தில் செய்து கொண்ட அடிப்படை உரிமைகள் மீறல் தொடர்பான மனுவுக்கு மத்திய வங்கி நிர்வாகம் தாக்கல் செய்திருந்த பதிலில் இது அம்பலமாகியுள்ளது.

மத்திய வங்கி ஊழியர் சங்கத்தின் இன்றைய பொதுச் செயலாளர் சே. தோ. கருணாரத்ன, நவசமசமாஜ கட்சி மத்திய குழு உறுப்பினர். இணைச் செயலாளர்களில் ஒருவரான எம். ஜீ. நந்தசேன அக் கட்சியின் அங்கத்தவர்.

எம், ஜீ. கிரிபண்டா

எச். எம், பி. ஹேரத்

சங்கத்தின் தலைவர் உட்பட இன்னும் சிலர் நவசமசமாஜ குழுவின் கையாட்கள் ஆவர், இக் குழுவின் அப்பட்டமான ஆதரவுடனேயே மத்திய வங்கி நிர்வாகம் ம. வ. ஊழியர்களின் சம்பளப் போராட்டத்தின் மத்தியில்- 1991 செப்டம்பர் 16ல் இருந்து எச்,எம். பி. ஹேரத்தை அனுராதபுரத்துக்கும் எம். ஜீ. கிரிபண்டாவை மாத்தறைக்கும் இடமாற்றம் செய்தது. இந்த வேட்டைக்கு எதிராக மத்திய வங்கியின் உள்ளேயும், வெளியேயும் தொழிலாள வர்க்கத்தின் உள்ளே நடாத்திய பிரச்சாரத்தின் ஒரு பாகமாகவே அந்த 'பெட்டிசம்' உயர் நீதிமன்றத்தில் தாக்கல் செய்யப்பட்டது. ஹேரத், கிரிபண்டா இருவரும் அரசியல், தொழிற்சங்க நடவடிக்கைகளில் ஈடுபடத் தமக்குள்ள உரிமையைத் தாக்கும் விதத்தில் இடம்பெற்ற இந்த இடமாற்றம், அரசியலமைப்புச் சட்டத்தில் குறிப்பிடப்பட்டுள்ள அடிப்படை மனித உரிமைகளை மீறுவதாகும் எனவும், அந்த இடமாற்றத்தை இரத்துச் செய்ய உத்தரவு பிறப்பிக்கும் படியும் உயர் நீதிமன்றத்திடம் முறைப்பட்டிருந்தனர்.

இந்த 'பெட்டிசத்தின்' இரண்டாம் எதிரியான அன்றைய மத்திய வங்கி அதிபர் கலாநிதி எச். என். எஸ். கருணாதிலகவும் மூன்றாம் எதிரியும் இந்த இடமாற்றத்துக்கான காரணமாக காட்டியிருந்த காரணங்களை அங்கீகரித்தனர். அவர்கள் காட்டிய காரணம் வருமாறு:

''17 (பி) ... ஆனாலும் இன்று பதவி வகிப்போர் தலைமை தாங்கும் குழுவும் விண்ணப்பதாரரும் (எம். ஜி. கிரிபண்டா) எச். எம். பி. ஹேரத்தும் தலைமை தாங்கும் குழுவும் மத்திய வங்கி ஊழியர் சங்கத்தின் இரண்டு போட்டிக் குழுக்கள் என நிர்வாகம் அறிந்திருந்தது. உத்தியோகத்தர்களை தெரிவு செய்யத் தேர்தல் நடைபெறும் காலத்தில் போட்டிக் குழுக்கள் ஆளுக்காள் எதிராக குற்றச் சாட்டுக்களை எழுப்பியதோடு அதை ஒரு பொது இலட்சணமாகக் கொள்ள முடியும். ஆனால் விண்ணப்பதாரரும் எச். எம். பி. ஹேரத்தும் தேர்தலின் பின்னரும் கூட பதவிக்கு வந்த குழுவுக்கு எதிராக தமது குற்றச்சாட்டையும் அங்கத்தவர்களைத் தூண்டுவதையும் தொடர்ந்து நடாத்தி வந்ததை நிர்வாகம் அவதானித்தது. உரிய காலத்தில் நடவடிக்கை

(8 ம் பக்கம் பார்க்க)

சோசலிச புரட்சியின் உலக கட்சியைக் கட்டி எழுப்பு!

புரட்சிக் கம்யூனிஸ்ட் கழகத்தில் சேருங்கள்

பெயர் .....

முகவரி: .....

கழகத்தைப் பற்றி மேலும் விபரங்கள் பெற இந்தப் பத்திரத்தை நிரப்பி அனுப்ப வேண்டிய முகவரி:

தேசிய செயலாளர்,

புரட்சிக் கம்யூனிஸ்ட் கழகம்

இல: 90, 1வது மாளிகாகந்தை ஒழுங்கை,

கொழும்பு - 10,

Digitized by Noolaham Foundation.
noolaham.org | aavanaham.org

ஜனாதிபதி தேர்தலில் கிளின்டனின் வெற்றி: அமெரிக்க தொழிலாளர் புதிய போருக்கு முகம் கொடுக்கின்றனர்

அமெரிக்க ஜனாதிபதித் தேர்தலில் ஜோர்ஜ் புஷ் தோல்வியடைந்தமை கடந்த 12 ஆண்டுகளுக்கு மேலாக குடியரசுக் கட்சி ஆட்சியாளர்கள் கடைப்பிடித்த கொள்கைகள் பிரமாண்டமான முறையில் நிராகரிக்கப்பட்டுள்ளமையை காட்டுகின்றது. இவ்வாட்சிக் காலத்தில் தொழிலாளி வர்க்கத்தினதும், மத்தியதர வர்க்கத்தின் பெரும் பகுதியினரதும் வாழ்க்கை நிலைமைகள் மிலேச்சத்தனமான தாக்குதலுக்குள்ளாகின.

இலட்சோப லட்சம் தொழிலாளர்கள் பிற்போக்கு 'றீகனிச' வேலைத்திட்டத்தின் மீது கொண்ட வெறுப்பு, ஆத்திரம் காரணமாக கிளிண்டனுக்கு அல்லது பெரோட்டுக்கு வாக்களித்தனர். அத்தோடு வாஷிங்டனில் ஒரு புதிய நிர்வாகம், தொழில்களையும், முன்னேற்றமான வாழ்க்கைத் தரத்தினையும் சிருஷ்டிக்கும் எனவும் நம்பினர்.

கிளிண்டனின் 'மாற்றங்கள்' பற்றிய பேச்சுக்கள் அர்த்தமற்றவை என்பதையும் அவை தொழிலாளர்களின் நலன்களுக்கு நேர் எதிரான பொருளாதார நலன்களைக் கொண்டவை என்பதையும் அமெரிக்கத் தொழிலாளர்கள் வெகு விரைவில் அறிந்து கொள்வர்.

கிளிண்டன் ஜனாதிபதியாகத் தெரிவு செய்யப்பட்டதைத் தொடர்ந்து சகல முதலாளித்துவப் பொதுஜனத் தொடர்புச் சாதனங்களும் கிளிண்டனின் வாழ்க்கை பற்றி பசுமையான தோற்றத்தை சிருஷ்டிப்பதில் ஈடுபட்டன. தோதலுக்கு முன்னர் தொலைக்காட்சி விமர்சகர்களும், பத்திரிகையாளர்களும் பில் கிளிண்டனின் பொய்கள், திரிப்புக்களை அம்பலப்படுத்துவதில் ஆளுக்காள் போட்டியிட்டுவந்தனர். வியட்னாம் யுத்த காலம் முதல் தனிப்பட்ட வாழ்க்கை வரையிலான கிளிண்டனின் அந்தஸ்துகளை இவர்கள் அம்பலப்படுத்தினர். கிளிண்டன் ஆளுனராக விளங்கிய ஆர்கன்சாஸ் மாநிலத்தில் நிலவிய வறுமை நிலை பற்றியும் கூட இவர்கள் இடைக்கிடை குறிப்பிட்டனர்.

இப்போது இந்த வெகுஜனத் தொடர்புச் சாதனங்கள் புதிய ஜனாதிபதியை ஒரு சுயநலமற்ற மக்கள் தொண்டனாகக் காட்டும் முயற்சியில் ஈடுபட்டுள்ளன. இந்தத் தொடர்புச் சாதனங்களின் பணியானது அமெரிக்க முதலாளித்துவத்தின் நலன்களைப் பேணும் பணியில் ஈடுபடவுள்ள ஒரு புதிய நிர்வாகத்தின் நடவடிக்கைகளின் ஒரு பாகமாகும்.

இந்தப் பணிக்கு கிளிண்டனும், ஜனநாயகக் கட்சியும் புஷ்சுக்கும் குடியரசுக் கட்சிக்கும் எதுவிதத்திலும் குறையாத விதத்தில் தாமை முழுமனே அர்ப்பணம்செய்து கொண்டுள்ளன. 1980 பதுகளில் இவ்விரு முதலாளித்துவக் கட்சிகளும் மிலேச்சமான வர்க்க யுத்தக் கொள்கைகளைக் கடைப்பிடித்தன. செல்வந்தர்களின் வரி வெட்டுக்களும், ஏழைகளின் சமூக உதவி திட்டங்களின் குறைப்புக்களும் காங்கிரசில் பெரும்பான்மையினராக விளங்கிய ஜனநாயகக்கட்சியினரால் ஆதரிக்கப்பட்டது. 1981ல் 'பற்கோ' விமானப் போக்குவரத்து கட்

பில் கிளின்டன்

டுப்பாட்டாளர்கள் வேலை நீக்கம் செய்யப்பட்டதில் இருந்து தொழிற்சங்கங்களுக்கு எதிராக இடம்பெற்ற ஒவ்வொரு தாக்குதல்களையும் ஜனநாயகக் கட்சிக்காரர்கள் ஆதரித்தனர்.

மாநிலங்கள் மட்டத்திலும், உள்ளூர் மட்டத்திலும் இவ்விரு முதலாளித்துவக் கட்சிகளின் அரசியல்வாதிகளும் தொழிலாள வர்க்கத்துக்கு எதிராக இடம்பெற்ற பெருமளவிலான வேலை நீக்கங்கள், தொழிற்சங்க உடைப்புக்கள், வரவு செலவுத்திட்ட வெட்டுக்கள், குடியிருப்புக்களில் இருந்து அகற்றுதல் ஆகியவற்றில் பங்குபற்றினர்.

கிளிண்டனின் ஜனாதிபதி தேர்தல் பிரச்சாரம் றீகனதும், புஷ்சினதும் பிற்போக்கு சமூகக் கொள்கைகளுக்கும் அடிபணிந்து போவதையே அடிப்படையாகக் கொண்டிருந்தது. இவை 'வரிவிதித்து செலவழி' என்ற கொள்கையைக் கண்டனம் செய்ததன் மூலமும் வறுமையையும், சமத்துவமின்மையையும் ஒழிக்கும் அரசாங்க வேலைத்திட்டங்களை கைவிட்டதன் மூலமும் அம்பலமாகின.

தேர்தலுக்கு அடுத்த நாள் ஆர்க்கன் சாஸ் லிட்டில் றொக்கில் நடாத்திய பத்திரிகையாளர் மகாநாட்டில் கிளிண்டன் இலாப முறைக்கும், உள்நாட்டிலும், வெளிநாட்டிலும் அமெரிக்க ஆளும் வர்க்கத்தின் பொருளாதார, அரசியல் நலன்களுக்கும் தமது ஆதரவை வழங்கும் அறிக்கையொன்றை வாசித்தார்.

''அமெரிக்க வெளிநாட்டுக் கொள்கை நிச்சயம் மாறும்'' என்ற உத்தரவாதத்துடன் ஆரம்பித்த கிளிண்டன், 'அமெரிக்காவின் ஆட்சி மாறினாலும் அமெரிக்காவின் அடிப்படை நலன்கள் மாறாது' என 'நண்பர்களையும், எதிரிகளையும் ஒரே மாதிரி' எச்சரித்தார்.

கடந்த 12 ஆண்டுகளாக குடியரசுக் கட்சியின் வெள்ளை மாளிகையினதும் ஜனநாயகக் கட்சியில் காங்கிரசினதும் நலன் விரும்பிகளான கோடீஸ்வரர்களுடன் நேருக்கு நேர் பேசுசையில் கிளிங்டன் கூறியதாவது- ''இன்று நான் எனது நிதி, வர்த்தகத் தலைவர்களுக்குக் கூறுவதாவது பிராந்தியத்தில் மாற்றம் ஏற்பட்ட போதிலும் நாம் புதிய வளர்ச்சியை கொண்டஸ்திரப்பாட்டை கடைப்பிடிக்கவேண்டியதன் அவசியத்தைப் புரிந்து கொண்டுள்ளோம்... நான் கொணர முயலும் மாற்றங்கள் அமெரிக்காவின் சந்தை முறைகளைப் பலப்படுத்துமேயன்றி, அவற்றைப் பலவீனப்படுத்தாது''.

ஆர்கான்சாஸ் ஆளுனர் கிளிங்டனை ஜனாதிபதியாகத் தெரிவு செய்யும் பொருட்டு கையாண்ட வாக்குறுதிகள், பொய்களையெல்லாம் தாண்டிக் கிளிங்டனின் பெரும் வர்த்தக கம்பனி ஆதரவுப் பண்பு தலைநீட்டியுள்ளது.

கிளின்டனின் கொள்கைகள் நிர்ணயம் செய்யப்படப் போவது அவரின் மோசடி தேர்தல் பிரச்சாரத்தின் மூலமோ அல்லது அதில் நம்பிக்கை வைத்து வாக்களித்தவர்களின் எதிர்பார்ப்புக்களின் மூலமோ அன்று. புதிய ஆட்சியை உருவகப் படுத்தப் போவது அமெரிக்காவினதும், உலக முதலாளித்துவத்தினதும் அடிப்படையானதும் ஒழுங்கு முறையானதுமான நெருக்கடியே.

புஷ்சின் தேர்தல் படுதோல்வி ஜனாதிபதி ஹேர்பட் ஹூவர் தோல்வியின் பின்னர் ஏற்பட்ட படுமோசமான தேர்தல் தோல்வியாகும். ஈராக்குக்கு எதிரான 'பாலைவன சூறாவளியின்' கதாநாயகனான புஷ், ஒரு புதிய உலக ஒழுங்குமுறையை நிர்மாணிப்பது பற்றியும் ஒரு பிரகடனம் வெளியிட்டவர். அக்கட்டத்தில் 'வேர்க்கஸ்லீக்' வளைகுடா யுத்தம், அமெரிக்க முதலாளித்துவத்தின் ஆழமான பொருளாதார, சமூக நெருக்கடியில் இருந்து மக்களின் கவனத்தை திசைதிருப்புவதற்கான ஒரு கையாலாகாத்தனமான முயற்சி எனக் குறிப்பிட்டது.

கிளிண்டனின் வருகை எந்த விதத்திலும் அமெரிக்க முதலாளித்துவத்தின் நெருக்கடியைத் தீர்க்கப்போவதில்லை. மாறாக 1992 தேர்தல் ஒரு அமெரிக்க முதலாளி வர்க்கம் கையாண்டு வந்த இரு கட்சி அரசியல் முறையில் ஏற்பட்ட வெடிப்பை அம்பலப்படுத்தி உள்ளது. இலட்சக்கணக்கான வர்த்தகர்கள் இரண்டு முதலாளித்துவக் கட்சிகளிலும் நம்பிக்கை இழந்தமை, கோடீஸ்வர 'சுயேட்சை' வேட்பாளர் பெரும எவு வாக்குகளைப் பெறச் செய்தது.

ஆட்சிக்குள் நுழைந்து கொள்ளப் போகும் கிளிண்டனில் இருந்தும் மற்றும் முதலாளித்துவக் கும்பல்களில் இருந்தும் சுயாதீனமான முறையில் தொழிலாளி வர்க்கம் தனது சொந்த அரசியல் நிகழ்ச்சி நிரலை அபிவிருத்தி செய்ய வேண்டும். ஒரு சோசலிச வேலைத் திட்டத்தின் அடிப்படையில் தொழலாளி வர்க்கத்தின் சுயாதீனமான அரசியல் அமைப்புக்குப் பெரும் அவசியம் ஏற்பட்டுள்ளது. தொழிலாளி வர்க்கம் இரண்டு முதலாளித்துவக் கட்சிகளுடனான தொடர்புகளைத் துண்டித்துக் கொண்டு, தனது சொந்த அரசியல் கருவியை—தொழிற் கட்சியை—கட்டி எழுப்ப வேண்டும். ஒரு தொழிலாளர் அரசாங்கத்தை நிறுவுவதற்கு அது அவசியம். அந்தத் தொழிற் கட்சி, அமெரிக்கத் தொழிலாளர் வர்க்கத்தின் சகல பிரிவினரையும்— வெள்ளையர் — கறுப்பர், ஹிஸ்பானியர், வெளிநாட்டவர் — ஐக்கியப்படுத்தும் அரசியல் ஆயுதமாக விளங்கவேண்டும், கனடாவிலும், மெக்சிக்கோவிலும் உலகம் பூராவும் உள்ள தாது சகோதர, சகோதரிகளுடன் அமெரிக்க தொழிலாளர்களை ஐக்கியப்படுத்துவது சோசலிசத்துக்கான போராட்டத்துக்கு அவசியம்.

வேர்க்கஸ் லீக்கின் 1992 தேர்தல் பிரச்சாரம் இந்தப் போராட்டத்தின் முக்கிய கட்டத்தினைப் பிரதிநிதித்துவம் செய்கின்றது. இப் பிரச்சாரம் மூன்று அடிப்படைக் கொள்கைகளை அடிப்படையாகக் கொண்டிருந்தது: தொழிலாளி வர்க்கத்தின் அனைத்துலக ஐக்கியம், சோசலிச கொள்கைகளை அடிப்படையாகக் கொண்ட ஒரு தொழிற் கட்சியைக் கட்டி எழுப்புவதன் மூலம் தொழிலாள வர்க்கத்தின் ஒரு சுயாதீனமான அரசியல் அமைப்பை நிறுவுதல், ஒரு தொழிலாளர் அரசாங்கத்தை நிறுவுதல் என்பனவாகும். இப் பிரச்சாரம் ஒரு புதிய புரட்சிகரத் தலைமையைக் கட்டி எழுப்பும் போராட்டத்தை முன்னெடுத்தது.

சோசலிச வேட்பாளருக்கு 10000 வாக்குகள்

1992 நவம்பர் 03ம் திகதி நடைபெற்ற அமெரிக்க ஜனாதிபதி தேர்தலில் ட்ரொட்ஸ்கிச கட்சியான 'வேர்க்கஸ் லீக்' சுமார் 10,000 வாக்குகளைப் பெற்றுள்ளது. வேர்க்கஸ் லீக் ஜனாதிபதி வேட்பாளர் ஹெலன் ஹெல்யாட்டும், உப-ஜனாதிபதி வேட்பாளர் பிரெட் மார்செல்சும் மிச்சிக்கன் மாநிலத்தில் 1462 வாக்குகளையும் நியூ ஜேர்சி மாநிலத்தில் 1454 வாக்குக்களையும் பெற்றனர், இவ்விரு மாநிலங்களிலேயே இவர்களின் பெயர்கள் வாக்குச் சீட்டுக்களில் இடம்பெற்றிருந்தன,

மிச்சிக்கன், பென்சில்வேனியா மாநிலங்களில் அமெரிக்க காங்கிரசுக்குப் போட்டியிட்ட ஐந்து வேர்க்கஸ் லீக் வேட்பாளர்கள் 6969 வாக்குகள் பெற்றனர். 14வது காங்கிரஸ் மாவட்டமான பென்சில்வேனியாவில் போட்டியிட்ட வேர்க்கஸ் லீக் வேட்பாளர் போல் ஸ்கெரர் 739 வாக்குகள் பெற்றார். மிச்சிக்கன் காங்கிரஸ் மாவட்டத்தில் வேர்க்கஸ் லீக்குக்கு கிடைத்த மொத்த வாக்குக்கள் 6230—1982 தேர்தலில் கட்சிக்குக் கிடைத்த வாக்குகளை விட இருமடங்காகும். மிச்சிக்கனில் வேர்க்கஸ் லீக் காங்கிரஸ் வேட்பாளர்களுக்கு வாக்களித்தவர்களில் பெரும்பான்மையினர் கட்சியின் ஜனாதிபதி வேட்பாளருக்கு வாக்களிக்கவில்லை.

புஷ் நிர்வாகத்தை தூக்கி வீசும் பொருட்டு கிளிங்டனுக்கு அல்லது பெரொட்டுக்கு தெளிவாக வாக்களித்த பல தொழிலாளர்கள், காங்கிரஸ் சபை தேர்தலுக்கு வாக்களிக்கையில் ஒரு சோசலிச வேலைத்திட்டத்துக்கு ஆதரவு தெரிவித்து வாக்களித்துள்ளனர்.

வாசியுங்கள்!

சோவியத் யூனியன் எங்கே செல்கின்றது?

விலை: 25–00 ரூபா

தொடர்புகளுக்கு:-
ஆனந்த வக்கும்புற
90, 1வது மாளிகாகந்த ஒழுங்கை,
கொழும்பு-10

Digitized by Noolaham Foundation.
noolaham.org | aavanaham.org

இலவசக் கல்வியை காப்பது எப்படி?

[கடந்த இதழின் தொடர்ச்சி]

ஆசிரியர்—மாணவர்—பெற்றோர் மாநாடு 1992

1992 நவம்பர் 8ம் திகதி புரட்சிக் கம்யூனிஸ்ட் கழகம் கொழும்பு பொதுநூலக கேட்போர் கூடத்தில் நடத்திய இலவசக் கல்வி உரிமை காக்கும் ஆசிரியர்—மாணவர்—பெற்றோர் மாநாட்டில் பு. க. க. செயலாளர் தோழர். விஜே டயஸ் நிகழ்த்திய பேச்சு.

பு. க. க. செயலாளர் விஜே டயஸ்

நாம் இந்த மகாநாட்டையும் அந்த மார்க்சிச அறிவினைப் பெற்றுக் கொள்ளும் ஒரு சந்தர்ப்பமாக்கிக் கொள்ளுவோம். அதற்கு நாம் முதலாளித்துவ அமைப்பின் அபிவிருத்தி பற்றி மிகவும் நெருக்கமாக ஆய்வு செய்த மார்க்சிசத்தின் முன்னோடிகளின் ஆய்வுகள் பக்கம் திரும்ப வேண்டும்.

மார்க்ஸ் - எங்கேல்ஸ்

உலகத் தொழிலாள வர்க்கப் புரட்சிகர இயக்கத்தின் ஆரம்பப் பத்திரமான கம்யூனிஸ்ட் அறிக்கையில் மார்க்சும். எங்கேல்சும் குறிப்பிட்ட விடயத்துக்கு தங்களின் கவனத்தைத் திருப்ப நான் விரும்புகின்றேன். முதலாளித்துவ அமைப்பினுள் தோன்றும் நெருக்கடி மிகுந்த நிலைமைகள் பற்றிக் குறிப்பிடுகையில் கம்யூனிஸ்ட் அறிக்கை பின் வருமாறு குறிப்பிடுகின்றது:

''இந்த நெருக்கடிகளின் போது இதற்கு முந்திய எல்லாச் சகாப்தங்களிலும் படு முட்டாள்தனமாய் தோன்றியிருக்கக் கூடியதான ஒரு கொள்ளை நோய் — அமித உற்பத்தி என்னும் கொள்ளை நோய் மூண்டு விடுகின்றது, திடுமென சமுதாயம் பின்னோக்கித் தள்ளப்பட்டு சிறிது காலத்துக்கு காட்டுமிராண்டி நிலையில் விடப்படக் காண்கின்றோம். பெரும் பஞ்சமும் சர்வநாச முழுநிறைப் போரும் ஏற்பட்டு வாழ்க்கைத் தேவைப் பொருட்கள் எவையும் கிடைக்காதபடி செய்துவிட்டாற்போலாகிறது; கைத் தொழிலும், வாணிபமும் அழித்தொழிக்கப்பட்டு விட்டதாய்த் தோன்றுகின்றது—ஏன் இப்படி? ஏனென்றால் நாகரீகம் மிதமிஞ்சி விட்டது, வாழ்க்கைத் தேவைப் பொருட்கள் அளவு மீறிவிட்டன, தொழிலும் வாணிபமும் எல்லை கடந்து விட்டன. சமுதாயத்தின் வசமுள்ள உற்பத்திச் சக்திகள் முதலாளித்துவச் சொத்துடமை உறவுகளின் வளர்ச்சிக்கு இனி உதவுவதாய் இல்லை. மாறாக அவை இந்த உறவுகளுக்குப் பொருந்தாதபடி அளவுமீறி வலிமை மிக்கவையாகி விட்டன. இந்த உறவுகள் அவற்றின் வளர்ச்சிக்குத் தடையாகி விட்டன. பொருளுற்பத்திச் சக்திகள் இந்தத் தடைகளை கடக்க முற்பட்டதும் அவை முதலாளித்துவ சமுதாயம் முழுமையிலும் குழப்பம் உண்டாக்குகின்றன. முதலாளித்துவச் சொத்துடமை நிலவுதற்கே அபாயத்தை ஏற்படுத்துகின்றன. அவை உற்பத்தி செய்யும் செல்வத்துக்குத் தம்முள் இடம் போதாதபடி முதலாளித்துவச் சமூக உறவுகள் குறுகலாய் இருக்கின்றன. இந்த நெருக்கடிகளை முதலாளித்துவ வர்க்கம் எப்படிச் சமாளிக்கின்றது? ஒரு புறத்தில், வலுக்கட்டாயமாய் உற்பத்தி சக்திகளில் ஒரு பெரும் பகுதியை அழிப்பதன் மூலமும் மறுபுறத்தில் புதிய சந்தைகளை வென்று கைப்பற்றுவதன் மூலமும், பழைய சந்தைகளை இன்னும் அழுத்திப் பிழிவதன் மூலமும் அதாவது மேலும் விரிவான, மேலும் நாசகரமான நெருக்கடிகளுக்கு வழிகோலுவதன் மூலமும் நெருக்கடிகளைத் தடுப்பதற்கான வழிதுறைகளைக் குறைப்பதன் மூலமும்.'' ('கம்யூனிஸ்ட்டுக் கட்சிஅறிக்கை' பக்கம் 52-53)

ஏகாதிபத்திய நெருக்கடி

நாம் இன்று வாழ்வது இந்நூல் வெளியிடப்பட்டு 145 ஆண்டுகளின் பின்னரும், ஏகாதிபத்திய அமைப்பு வரை வளர்ச்சி கண்ட உலக முதலாளித்துவத்தின் நெருக்கடியான அழிவுகள் இரண்டு ஏகாதிபத்திய உலக யுத்தங்கள் மூலம் வெளிப்பாடாகியுள்ளதன் பின்னரும் என்பதை இங்கு நினைவில் கொள்வோம். இன்று உலக முதலாளித்துவம் இடைக்கிடை ஏற்படும் நெருக்கடியால் அன்றி முழு ஏகாதிபத்திய அமைப்பினையும் முழுமனே முறை முறையாகப் பீடித்துக் கொண்டுள்ளது.

உற்பத்திச் சக்திகளிலும், தொழில் நுட்பத்திலும் ஏற்பட்டுள்ள உலகளாவிய வளர்ச்சியின் மத்தியில் உலகச் சந்தை மிகவும் சிறியதாகியுள்ளது. தேசிய அரசுகளை அடிப்படையாகக் கொண்டுள்ள ஏகாதிபத்திய பன்னாட்டுக் கம்பனிகள் இலாப மூலவளங்களையும் இலாப உழைப்பையும், சந்தைகளையும் தேடி உலகம் பூராவும் மரணப் போட்டியில் குதித்துள்ளனர். இரண்டாம் உலக யுத்தத்தின் பின்னர் அமெரிக்க ஏகாதிபத்தியத்தின் சார்பு ரீதியான சக்தியை பாவித்தும் ஸ்டாலினிஸ்டுகளினதும், சமூக ஜனநாயகவாதிகளதும காட்டிக் கொடுப்பை பயன்படுத்தியும் உலக உற்பத்தியையும் வர்த்தகத்தையும் கொண்டு நடாத்தத் திணிக்கப்பட்ட சகல அமைப்புக்களும் இன்று சிதறுண்டு போயுள்ளன.

1987 அக்டோபரில் இடம்பெற்ற உலகளாவிய பங்கு முதல் சந்தையின் வீழ்ச்சியானது முன்னொரு போதும் இல்லாத ஒரு தொகை நெருக்கடிகளுக்குள்ளாகப் பயணம் செய்து, இவ்வாண்டு செப்டம்பர் 15ம் திகதி 'கறுப்பு புதன்கிழமை' என அழைக்கப்பட்ட நாணய அமைப்பின் வெடிப்பாக வளர்ச்சி பெற்றது. பிரித்தானிய பவுணும் இத்தாலி லிராவும் மதிப்பிறக்கம் செய்யப்பட்டதோடு, மட்டுமன்றி, வட்டி வீதத்தை திரும்பத் திரும்ப கூட்டியும் குறைத்தும் ஆளுக்காள் உயிர் தப்பும் முயற்சியில் ஐரோப்பிய ஏகாதிபத்தியவாதிகள் ஈடுபட்டுள்ளனர். 1992ம் ஆண்டினை ஐரோப்பிய ஐக்கியத்தின் ஆண்டாகப் பிரகடனம் செய்ததோடு, ஒன்றிணைந்த நிதி அமைப்பு ஒன்றையும் நிறுவுவது பற்றி வாயடித்தும் வந்த நிலையில் பிரித்தானிய ஏகாதிபத்தியவாதிகள் ஐரோப்பிய வெளிநாட்டு செலாவணி வீத அமைப்பில் (ERM) இருந்து விலகுவதாகத் திடீர் என அறிவித்தனர்.

முரண்பாடுகள் உக்கிரம்

இதற்கிடையே அமெரிக்காவுக்கும் ஐரோப்பாவுக்கும் இடையேயும் அமெரிக்காவுக்கும், ஐரோப்பாவுக்கும், யப்பானுக்கும் இடையேயும் ஏகாதிபத்திய முரண்பாடுகள் உக்கிரம் கண்டுள்ள முறையை 'கட்' (GATT) அமைப்பின் (வர்த்தகம், வரி சம்பந்தமான பொது உடன்படிக்கை) நெருக்கடி வெளிக்காட்டியது. 1990 அளவில் ஏற்பட இருந்த உருகுவேயை சுற்றிய 'கட்' உடன்படிக்கை அதன் இரண்டு வருடங்களின் பின்னரும் இன்னும் உருவாக்கப்படாதது மட்டுமன்றி அந்த அமைப்பின வாழ்வுக்கே பிரச்சினையை உண்டுபண்ணும் கருத்துவேறுபாடுகளைத் தோற்றுவித்துள்ளது.

'கட்' அமைப்பின் பணிப்பாளர் நாயகம் கடந்த அக்டோபர் 15ம் திகதி வெளியிட்ட அறிக்கையில் குறிப்பிட்டிருப்பதாவது: ''உலகப் பொருளாதாரத்தின் இன்றைய நிலையின்படி உருகுவேயை சுற்றிய 'கட்' பேச்சு வார்த்தைகளில் ஒரு விரைவான முடிவை எடுக்காவிட்டால் நாம் கஷ்டங்களைப் பெருக்கியவர்கள் ஆவோம்'' என்றுள்ளார். ''எதிர் விளைவு தீர்வுகளை முன்வைப்பது தொடர்பான காலம் கடந்து செல்கின்றது'' எனவும் அவர் எச்சரிக்கை செய்துள்ளார்.

மாநாட்டிற்கு வருகை தந்தோர் பு. க. க. செ
அரசியல் அறிக்கைக்கு செவிமடுக்கின்றனர்.

சிறப்பாக ஐரோப்பிய நாடுகள்
சாய மானியங்களை நீக்கும்படி அ
வாதிகள் விடுத்துவரும் கட்டளை
யாக எதிர்த்து வருகின்றது. பிரான்சி
மிட்ரொன்ட் ஆட்சியாளர்கள் 'தம
பதி தேர்தல் விரைவில் நடைபெற
சாய மானியம் பற்றிய பிரச்சினை
ஒரு தீர்வு காண முடியாது' எனத்
சமீபத்தில் பிரித்தா[illegible]யாவும், இத்
யங்களை நூற்றுக்கு 20% ஆல் மத
மூலம் தாம் கடுமையாகத் தாக்கப்
விவசாயிகள் கூக்குரலிட்டுள்ளனர்.

அமெரிக்க வேர்க்கஸ் லீக்கின்
ளர் தோழி. ஹெலன் ஹெல்யாட்
இந்நாட்டின் பல நகரங்களில் நிக
வுகளில் அமெரிக்காவின் உலக ஆளு
ததைத் தொடர்ந்து அந்நாட்டின்
ஏற்பட்டுள்ள நெருக்கடி நிலைமை
லாளி—ஒடுக்கப்படும் மக்களின் மேல்
ருளாதார, சமூக அழிவுகள் பற்றி
ரைத்தார். நான் இங்கு அவற்றை
விரும்பவில்லை.

பிரித்தானியாவில் இன்று வேலை
10 பேருக்கும் ஒருவர் வேலையின்றி
டின் தொழில் அமைச்சின் உத்தியே
கையின்படி கடந்த செப்டம்பரில்
தொழில் இழந்துள்ள[illegible]ர். எதிர்வரு
ரிச் சுரங்கங்களை மூ[illegible]வதன் மூலம்
தொழில்களை நாசமாக்கும் திட்டத்
டோரி அரசாங்கம் இந்நிலையிலே
ளது.

யப்பானின் பொருளாதார வள
வாக வீழ்ச்சி கண்டு வருவதானது
ரும் யுகம் ஒரு முடிவினை நெருங்கி
காட்டுகின்றது. பரந்தளவிலான வ
ஒன்று திரட்டப்பட்ட ஜேர்மன் கோ
பன்டஸ் வங்கிக்கும் இடையே இடம்
புக்களின் பின்னணியில் உலகப் பெ
யின் கீழ் வளர்ச்சி கண்டு வரும் பெ
கடி விளங்குகின்றது. அவ்வாறே
நினைவு படுத்தும் இனவாதத் தாக்
பரவி வருவதானது ஜேர்மன் சமூ
கொண்டுள்ள சமூக நெருக்கடியின்
காட்டுகின்றது.

இந்தக் காரணிகள் உலகளாவிய
லாளித்துவம் முன்னொரு போதும்
யுள் மூழ்கிக் கொண்டுள்ள முறை

இலங்கையிலும் அவ்வாறே இந்தி
டத்திலும் ஆளுமை கொண்டுள்ள
இவைதான் என்பதை நாம் புரிந்து
இன்றைய பொருளாதாரம் உலகப்
கட்டி எழுப்பப்பட்டுள்ளதால் சகல ந
மைக்கு உட்பட்ட பகுதிகளாகவே இ

புறநிலை அடிப்

நான்காம் அகிலத்தின் அனைத்
நாடுகளிலும் தொழிலாள வர்க்கம்,
முன்நிலையில் முன்வைக்கும் பாட்ட
துலகவாத வேலைத்திட்டத்தின் சக்
படை அதுவே. எந்தவொரு நாட்டி
ஒடுக்கப்படும் மக்கள் முகம் கொடுக்
தார, சமூகப் பிரச்சனைகளுக்கும் மு
காண்பதற்கு அந்த புறநிலை அடி

Digitized by Noolaham Foundation
noolaham.org | aavanaham.org

க. க. செயலாளர் தோழர், விஜே டயசின்
ார்.

நாடுகளில் இருந்து வரும் விவ
ம்படி அமெரிக்க ஏகாதிபத்திய
ட்டளையை பிரான்சு கடுமை
பிரான்சிய ஏகாதிபத்தியத்தின்
கள் 'தமது நாட்டில் ஜனாதி
டைபெறவுள்ள நிலையில் விவ
பிரச்சினைக்கு எதுவிதத்திலும்
' எனத் தெரிவித்துள்ளனர்.
ம், இத்[illegible]லியும் தமது நாண
ஆல் மதிப்பிறக்கம் செய்ததன்
தாக்கப்பட்டதாக பிரான்சிய
ளனர்.

ீக்கின் ஜனாதிபதி வேட்பா
ல்யாட் கடந்த அக்டோபரில்
ில் நிகழ்த்திய சொற்பொழி
லக ஆளுமை பொறிந்து வீழ்ந்
ாட்டின் பொருளாதாரத்தில்
லைமையைப் பற்றியும் தொழி
ின் மேல் திணிக்கப்படும் பொ
பற்றியும் விரிவாக எடுத்து
வற்றை மீண்டும் திரும்பக் கூற

று வேலை செய்யும் ஒவ்வொரு
லயின்றி உள்ளார். அந்நாட்
உத்தியோக பூர்வமான அறிக்
பரில் மட்டும் 32,000 பேர்
திர்வரு[illegible]ருடத்தில் 31 நிலக்க
மூலம் மேலும் 30,000 பேரின்
திட்டத்தை ஜோன் மேஜரின்
லயிலேயே வெளித் தள்ளியுள்

ார வளர்ச்சி வேகம் விரை
ானது அந்நாட்டின் மாபெ
நெருங்கி விட்டதைச் சுட்டிக்

ான வாய் வீச்சுக்களுடன்
ன் கோல் அரசாங்கத்துக்கும்
ய இடம்பெறும் கயிறு இழுப்
லகப் பொருளாதார வீழ்ச்சி
ரும் பொருளாதார நெருக்
வாறே நாசி யுகத்தினை
த் தாக்குதல்கள் தொடர்ந்து
ன் சமூகத்தைப் பீடித்துக்
க்கடியின் அளவை எடுத்துக்

ளாவிய ரீதியில் உலக முத
பாதும் இல்லாத நெருக்கடி
முறையைக் காட்டுகின்றது.
ற இந்தியத் துணைக் கண்
டுள்ள உலகக் காரணிகள்
புரிந்து கொள்ள வேண்டும்,
உலகப் பொருளாதாரமாகக்
சகல நாடுகளும் அதன் ஆளு
கவே இருந்து வருகின்றன.

அடிப்படை

அனைத்துலகக் குழு சகல
ர்க்கம், ஒடுக்கப்படும் மக்கள்
பாட்டாளி வர்க்க அனைத்
ின் சக்தி வாய்ந்த அடிப்
நாட்டிலும் தொழிலாளர்-
கொடுக்கும் சகல பொருளா
க்கும் முற்போக்கான தீர்வு
அடிப்படையைப் புரிந்து

கொள்வதோடு, அதற்கு அமைய தயார் செய்யப்பட்ட உலக அரசியல் முன் நோக்கின அடிப்படையில் காலூன்றி நின்று போராடவும் வேண்டும். அதாவத தேசிய அரசின் எல்லைகளைத் தாண்டிச் செல்லும் உலக சோசலிசப் புரட்சி முன்னோக்குக்குப் போராட வேண்டும். இலவசக் கல்வி உரிமை உட்பட அடிப்படை உரிமைகளைக் காக்கும் அவசியத்தினால் தள்ளப்பட்டு போராட்டத்தில் குதிக்கும் இந்த முன்னோக்கின் அடிப்படையில் தமது எதிர்கால வழியைத் தயார் செய்துகொள்ள வேண்டும்.

இந்த முன்நோக்குக்கு எதிரான ஏகாதிபத்தியவாதிகளும் அவர்களுடன் தொடர்புபட்ட ஏகாதிபத்தியச் சார்பு முதலாளி வர்க்கங்களும் அவ்வாறே சகல துரோக அதிகாரத்துவங்களும் தமது முக்கிய தாக்குதலை தொழிலாளி வர்க்கத்தின் அனைத்துலகவாதத்துக்கு எதிராகத் தொடுத்துள்ளதன் மூலம் அந்த அனைத்துலகத்தின் சிறப்புப் புரட்சிகர யதார்த்தம் நிரூபணமாகின்றது.

தொழிலாளி வர்க்க அனைத்துலக வாதத்துக்கு எதிராகத் தொடுக்கப்படும் பிற்போக்குத் தாக்குதலின் முக்கிய வடிவம் தொழிலாளி - ஒடுக்கப்படும் மக்களை இன, மத அடிப்படையில் பிளவுபடுத்துவதோடு அவர்களை மோதுதல்களுக்கு இட்டுச் செல்லத் தொழிற்படுவதாகும்,

சோவினிசமும் இன,மத பிளவும்

சகல நாடுகளிலும் பிற்போக்கு ஆட்சியாளர்கள் ஒரே ரீதியில் சோவினிசத்தையும் இன, மத பிளவுகளையும் தூண்டுவதில் ஈடுபட்டுள்ளனர். பல வருடங்களுக்கு முன்னர் ஜனநாயகப் புரட்சியின் மூலம் தேசிய ஐக்கியத்துக்கு வழிவகுத்ததாகச் சொல்லப்பட்ட முன்னேறிய முதலாளித்துவ நாடுகளில் கூட மீண்டும் இன பேதங்கள் தூண்டி விடப்பட்டுள்ளது, ஏகாதிபத்திய நாடுகள் ஒன்றுக்கொன்று எதிராக சோவினிச விஷ வாயுவைத் தூண்டி விட்டுள்ளனர். பின்தங்கிய, முன்னேறாத நாடுகளில் 'கொம்பிரதோர்' முதலாளிகளையும், கேவலம் தொழிலாளர் அதிகாரத்துவங்களையும் பாவித்தபடி ஏகாதிபத்திய வாதிகள் செயற்பட்டு வருகின்றனர்.

இந்த அழுத்தங்களின் கீழ் இந்தியத் துணைக் கண்டத்தை திரும்பவும் இந்து — முஸ்லீம் மத இரத்தக் களரியில் மூழ்கடிக்கும் வேலைகள் உக்கிரம் கண்டுள்ளன. இலங்கையில் ஒடுக்கப்படும் தமிழ் மக்களுக்கு எதிரான இனவாத யுத்தத்தினை இதிலிருந்து வேறுபடுத்த முடியாது. இன, மத யுத்த தீப்பிளம்பை மூட்டுவதன் மூலம் பொது ஜனங்களை மக்கட் படுகொலைகளுக்கு உள்ளாக்கி, அந்நாடுகளில் ஏகாதிபத்திய ஆளுமையை நிலைநாட்ட முடிந்த இடங்களில் அம்முறையைக் கடைப்பிடிக்கும் ஏகாதிபத்திய அமைப்பை நிலை நிறுத்த முயல்கின்றார்கள், இன்னுமோர் இடத்தில் ஒவ்வொரு தேசிய இனத்தினையும் சேர்ந்த 'கொம்பிரதோர்' குழுக்களை வெவ்வேறு ஏகாதிபத்தியவாதிகளின் கையாட்களாகப் பாவித்து நாடுகளைத் துண்டாடித் தமது பிடிக்குள் கொணர்கிறார்கள்,

தொழிலாளர் அதிகாரத்துவமும் காலனித்துவ மூலோபாயமும்

இந்நிலையில் துரோக தொழிலாளர் அதிகாரத்துவங்கள் ஏகாதிபத்தியத்தின் இந்தக் காலனித்துவ மூலோபாயத்துடன் முழுமனே இணைந்து கொண்டுள்ளன, ஒரு காலத்தில் நானாவித தேசிய இன, மத தொழிலாளர் பிரிவுகளின் கூட்டு அமைப்புக்களின் தலைவர்களாகச் செயற்பட்டோர் இன, மத பிரிவினைகளின் அப்பட்டமான பங்காளிகளாகியுள்ளமையை பல வருடங்களுக்கு முன்னர் ஜீரணித்துக் கொள்வது பலருக்கு சிரமமாக இருந்தது. இலங்கையில் சமசமாஜ, நவசமசமாஜ, கம்யூனிச, இ தொ. கா. கட்சிகளின் தலைவர்கள் யூ. என். பி. இனவாத யுத்தத்தின் வக்கீல்களாகியுள்ளனர் எனப் புரட்சிக் கம்யூனிஸ்ட் கழகம் சுட்டிக் காட்டிய போது பலர் நாம் அதைக் கூட்டி மதிப்பிடுவதாக நினைத்தனர்.

'இன்று பழைய சோவியத் யூனியனின் உள்ளும் யூகோசலாவியாவிலும் ஸ்டாலினிச அதிகாரத்துவத்தில் இருந்து தோன்றிய கொம்பிரதோர்களின் இன, மத பிரிவினை நடவடிக்கைகளை காணும் எவரும் தொடர்ந்தும் அங்ஙனம் சிந்திக்க அவகாசம் கிடையாது, வடக்கு—கிழக்கில் பயங்கரவாதத்தை ஒழிக்கும் யூ. என், பி. அரசாங்கத்தின் இனவாத யுத்தத்தின் தேவைகளுக்குத் தோள் கொடுத்துள்ள சமசமாஜ, ஸ்டாலினிச, நவசமசமாஜ, இ. தொ. கா. தலைவர்களும் மற்றும் துரோகிகளும் இதில் இருந்து எப்படி வேறுபட முடியும்? நவசமசமாஜ கட்சித் தலைவர் வாசுதேவ நாணயக்கார யூ. என். பி. அரசாங்கத்தின் இனவாத யுத்தத்தின் [illegible] ரூபா, 500 கோடி குறைநிரப்பு [illegible]

மன்றத்தில் வாக்களித்த போது இந்த அதிகாரத்துவத்தின் இனவாத நாற்றம் எடுப்பின் உச்சக்கட்டம் அம்பலமாகியது. இலவசக் கல்வி உட்பட நலன்புரி சேவைகளுக்குச் செலவளிக்கக் கூடிய பணமே இங்ஙனம் இனவாத யுத்தத்துக்குப் பெற்றுக் கொடுக்கப்பட்டது. ஏகாதிபத்தியச் சார்பு ஆட்சியாளர்களின் இனவாதமும், இந்த நாற்றம் எடுத்தவர்களின் முதலாளித்துவச் சார்பு நடைமுறையும் தொழிலாளர்—ஒடுக்கப்படும் மக்கள் அனைவரதும் அடிப்படை உரிமைகளுக்கு, எதிரான இவர்களின் நிலைப்பாட்டை நன்கு எடுத்துக் காட்டுகின்றது.

அடிப்படை உரிமைகளை காக்கும் ஒரே வழி

சிங்கள—தமிழ் தொழிலாளி வர்க்கத்தின் ஐக்கியத்தின் அடிப்படையில் இவ்விரு தேசிய இனங்களையும் சேர்ந்த ஒடுக்கப்படும் மக்களையும் முதலாளித்துவ அரசியலில் இருந்து சுயாதீனமான முறையில் முதலாளித்துவ ஆட்சியைத் தூக்கி வீசும் பொருட்டு அனைத்துலக புரட்சிகர வேலைத் திட்டத்தின் அடிப்படையில் அணிதிரட்டுவதே அடிப்படை உரிமைகளைக் காப்பதற்கான ஒரே வழியாகும். இந்த வேலைத்திட்டத்துக்குப் போராடி வரும் புரட்சிக் கம்யூனிஸ்ட் கழகம் ஏகாதிபத்தியச் சார்பு சிங்கள முதலாளித்துவ ஆட்சி, சிங்கள — தமிழ் தொழிலாளர், ஒடுக்கப்படும் மக்களுக்கு வழங்கியுள்ள அழிவுகளில் இருந்து வேறுபட்ட சலுகைகளை வடக்கு—கிழக்கில் நிறுவப்படும் தமிழ் முதலாளித்துவ ஆட்சி வழங்கப்போவதில்லை என்பதை சுட்டிக் காட்டுகின்றது. விடுதலைப் புலிகள் இயக்கத்தின் இந்து—தமிழ் இனவாத பிளவும், அதன் மூலம் தமிழ் மக்கள் மேல் திணித்துள்ள நானாவித இம்சைகளும் இதை ஏற்கனவே தெளிவுபடுத்தி உள்ளது. இலங்கை—தமிழ் ஈழம் சோசலிச குடியரசினை நிறுவும் பொருட்டு சிங்கள—தமிழ் தொழிலாள—ஒடுக்கப்படும் மக்களைப் புரட்சிகரமான முறையில் அணிதிரட்டுவதன் மூலம் மட்டுமே இந்தப் பேரழிவுகளில் இருந்து தலை எடுக்க முடியும் என நாம் கூறுகின்றோம்.

காட்டுமிராண்டி யுத்தம்

10 கோடி மக்களைப் பலிகொண்ட இரண்டாம் உலக யுத்தத்தையும் தாண்டும் மூன்றாம் உலக யுத்தத்தை நோக்கி ஏகாதிபத்தியவாதிகள் செல்வதற்கும் இன, மத மோதுதல்கள் மூலம் ஒவ்வொரு நாட்டிலும் மக்கட் படுகொலைகளை ஆளும் வர்க்கங்கள் நடாத்துவதற்கும் காரணம் என்ன? நாம் மேலே மேற்கோளாகக் காட்டிய கம்யூனிஸ்ட் அறிக்கையின் பந்தி அதற்குப் பதில் தருகின்றது, உற்பத்தியினதும், வர்த்தகத்தினதும் பெருக்கமான மேலதிக உற்பத்தி மனித இனத்தின் மேலதிக விருத்தியாக முதலாளித்துவ முறையின் உள்ளே வெளிப்பாடாகின்றது, அதாவது தொழிலாளி—ஒடுக்கப்படும் மக்கள் முதலாளித்துவ இலாபம் கறக்கும் முறையுடன் தொடர்புபடுத்த முடியாத விதத்தில் எண்ணிக்கையில் அதிகரிப்பதாகும். அவர்களை ஒழித்துக் கட்ட வேண்டும், அதற்கு அரசும் அவ்வாறே அரச யுத்தமும் அவசியப்படுகின்றது. பிற்போக்குக் கடைப்பிடிக்கும் வழிமுறை அதுதான்.

முதலாளித்துவ முறையின் கீழ் உழைப்புச் சக்தி பண்டமாற்று பண்டமேயன்றி வேறொன்றும் அல்ல. அதன்படி மூலதனத்தின் அடிமையாக வேலை செய்து, உபரி பெறுமானத்தை சிருஷ்டித்து, இலாபத்தை திரட்டுவதன் மூலம் மூலதனத்தை மலையெனக் குவிப்பதற்கு இடமளிக்கும் வரையிலேயே அதற்கு முக்கியத்துவம் உண்டு. கடந்த தசாப்தத்தினுள் கணனித் தொழில் நுட்பத்தின் முன்னேற்றத்துடன் உற்பத்தி முறைகளில் உழைப்புச் சக்தியைப் பயன்படுத்துவதைப் பிரமாண்டமான அளவில் வெட்டித் தள்ளுவதற்கு நிலைமைகள் உருவாகி உள்ளன. இதன் பெறுபேறாக தொழிலாளர்கள் பல பத்து இலட்சங்களில் வேலைநீக்கம் செய்யப்படுகின்றனர். அத்துடன் தரித்திரத்தினுள் மூழ்கிப் போன தமது வாழ்க்கையைப் பராமரிக்கும் பொருட்டு சிறிய நிலச் சொந்தக்கார விவசாயிகளின் பயிரீட்டு முறைகளும் அழிக்கப்பட்டு வருகின்றது.

தொழில்களில் இருந்து வேலைநீக்கம் செய்யப்படும் தொழிலாளர்களும் அவர்களின் குடும்பங்களும் வறுமையில் தலைமூழ்கிப் போகும் நிலையில் உபரிப் பெறுமானத்தை சிருஷ்டிக்கும் உற்பத்தி ஊடகமாக மட்டுமன்றி பண்டமாற்று பண்டங்களை விலைக்கு வாங்குபவர்களாகவும் முதலாளித்துவ முறைக்குத் தொடர்ந்தும் முக்கியம் அல்ல. அதற்குப் பதிலாக ''சம்பள அடிமைக்கு தனது அடிமை நிலைக்குள்ளேனும் வாழ முடியாத நிலைமையை சிருஷ்டிக்கும் முதலாளித்துவ முறை''யானது இச்சமூகச் சக்திகள் தமது அமைப்புக்கு ஏற்படுத்தக் கூடிய அச்சுறுத்தல் பற்றி மேலும் மேலும் நனவாக உள்ளன. இங்கு முதலாளி வர்க்கம் பெறும் முடிவு தெளிவானது: அதாவது, ஒழித்துக் கட்டு! நாசமாக்கு!

— தொடரும் —

Digitized by Noolaham Foundation.
noolaham.org | aavanaham.org

சம்பள உயர்வு என்ற பேரில் தோட்டத் தொழிலாளரின் சம்பள வெட்டுக்கு திட்டம்

1993 வரவு செலவுத் திட்டத்தில் சம்பள உயர்வு என்ற பேரில் இடம்பெற்றதை தோட்டத் தொழிலாளர்களுக்கும் வழங்குவதாகக் கூறி, தோட்டத் தொழிலாளர்களின் உரிமைகளுக்கு எதிரான ஒரு தொகைத் தாக்குதல்களில் தோட்ட நிர்வாகம் இறங்கியுள்ளது. சமீபத்தில் நிதி அமைச்சரின் செயலாளர் ஆர். பாஸ்கரலிங்கத்துடன் 22 தோட்டக் கம்பனிகளின் பிரதிநிதிகள் நடாத்திய பேச்சுவார்த்தையைத் தொடர்ந்து பத்திரிகைகளுக்கு வெளியிட்டுள்ள அறிக்கை இச்சதியை அம்பலப்படுத்தியுள்ளது.

சம்பளத்தை அதிகரிக்கா விட்டால் அரசாங்கம் பெரும் பிரச்சினைகளுக்கு முகம் கொடுக்க நேரிடும் எனக் கூறியதால் சம்பளத்தை அதிகரிக்கின்ற போதிலும் அதற்குப் பரிகாரமாக ஒரு தொகை நிபந்தனைகளை நடைமுறைப்படுத்தப் போவதாக தோட்ட நிர்வாகத்தின் பிரதிநிதிகள் கூறியுள்ளனர்,

நிதி அமைச்சின் செயலாளருடன் நடாத்திய பேச்சுவார்த்தையின் பின்னர் நாளொன்றுக்கு ரூபா. 20/- அதிகரிக்க இணங்கியதாகவும், இதில் ரூபா. 12/-1993 ஜனவரியில் இருந்தும் மீதி ரூபா. 8!- ஜூலையில் இருந்தும் வழங்கப்படும் எனவும், ஆனால் வேலை நாட்களின் எண்ணிக்கை வெட்டப்படும் எனவும் இவர்கள் தெரிவித்துள்ளனர்.

தோட்டத் தொழிலாளர்களுக்கு ஆண்டொன்றுக்கு குறைந்த பட்சம் 300 நாட்களும்—மாதமொன்றிற்கு 25 நாட்களும் வேலை வழங்குவதென்பது சேவை நிபந்தனையாக ஊர்ஜிதம் செய்யப்பட்டுள்ளது. அங்ஙனம் 25 நாட்களுக்கு வேலை வழங்காது போனாலும் 25 நாட்களுக்கு சம்பளம் வழங்கவேண்டும், இன்று புதிய சம்பள உயர்வுடன் மாதத்துக்கு வேலை வழங்கும் நாட்களின் எண்ணிக்கையை 20 ஆகக் குறைப்பதாக தோட்ட நிர்வாகிகள் அறிவித்துள்ளனர். இதன்படி ஆண்டொன்றுக்கு வேலை நாட்களின் எண்ணிக்கை 60 ஆல் குறைக்கப்படும். அதாவது நாளொன்றுக்கு ரூபா. 50/- சம்பளம் பெறும் தொழிலாளி முன்னர் ரூபா. 1250/- சம்பளம் பெற்றிருந்தால் இனி அவருக்கு ரூபா, 1000/- மட்டுமே கிடைக்கும்.

தோட்டத்துறையின் வங்குரோத்து, காலநிலை தாக்கங்களின் காரணமாக வேலை நாட்களின் எண்ணிக்கை 20க்கும் குறைவாகும் சந்தர்ப்பங்கள் அதிகம். அந்நிலையில் வேலை நாள் வெட்டு. நேரடியாக தொழிலாளியின் சம்பளத்தில் பெரும் தாக்கத்தை ஏற்படுத்துகின்றது.

இந்தச் 'சம்பள உயர்வை' சாட்டாகக் கொண்டு தோட்டத் தொழிலாளர்களுக்கு இன்று வழங்கப்பட்டு வரும் வாழ்க்கைச் செலவுப் புள்ளிக் கொடுப்பனவை 1993 ஜனவரி தொடக்கம் முழுமனே நிறுத்திவிட தோட்ட நிர்வாகிகள் முடிவு செய்துள்ளனர், இதனால் தோட்டத் தொழிலாளர்களின் சம்பள நிலைமை மேலும் வீழ்ச்சி அடையும். அரசாங்கமும், தோட்ட நிர்வாகிகளும் நடைமுறைப் படுத்தப்போவது சம்பள அதிகரிப்பு அன்றி சம்பள வெட்டாகும் என்பதை நிரூபித்துள்ளது.

தோட்டக் கம்பனிச் சொந்தக்காரர்கள் இவற்றுடன் நின்று விடுவதாய் இல்லை, பாரிய கொழும்பு பொருளாதார ஆணைக்குழுவின் அதிகாரங்களை முழு இலங்கைக்கும் விஸ்தரித்து, பிரேமதாச அரசாங்கத்தினால் புதிதாக நிறுவப்பட்ட இலங்கை முதலீட்டு சபையினால் சுதந்திர வர்த்தக வலய முதலீட்டாளர்களுக்கு வழங்கப்பட்டுள்ள 'சலுகைகளும் வசதிகளும்' தமக்கும் வேண்டுமென தோட்ட கம்பனிச் சொந்தக்காரர்கள் கோரியுள்ளனர்.

இதன்படி தோட்டத் தொழிலாளர்களின் சம்பளம், தொழில், வாழ்க்கைத்தரம், அடிப்படை ஜனநாயக உரிமைகளை முழுமனே பலி கொள்ளும் — பிரித்தானிய காலனித்துவ ஆட்சிக் காலத்திய மிலேச்ச சுரண்டல்களை திணிக்க யூ. என், பி, அரசாங்கமும், தோட்ட நிர்வாகிகளும் நடவடிக்கை எடுத்து வருகின்றனர். தோட்ட தொழிலாளர்களை இலட்சக் கணக்கில் நடுத்தெருவில் தள்ளிக் கொலை செய்வதன் மூலம் அடிமைகளாக வேலை வாங்குவதே யூ என். பி. அரசாங்கத்தின் நீண்டகாலத் திட்டம். இதன் முதல் நடவடிக்கையாகவே தோட்டங்கள் கம்பனிகளிடம் ஒப்படைக்கப்பட்டன,

இக்கொடிய திட்டங்களை அமுல் செய்யும் அரசாங்கத்தின் 'அலுத்கோசுகள்' ஆக இ. தொ. கா. தலைவர் கள் மட்டும் செயற்படவில்லை. சமசமாஜ, ஸ்டாலினிச, நவசமசமாஜ கட்சித் தலைவர்களையும் இவற்றின் தொழிற் சங்கங்களின் தலைவர்களையும் இந்தத் திட்டத்துடன் அப்பட்டமாக கூட்டுச் சேர்த்துக் கொள்ள யூ, என். பி. அரசாங்கம் தயாராக உள்ளது.

நவம்பர் மாத நடுப்பகுதியில் நவசமசமாஜ கட்சித் தலைவர் வாசுதேவ நாணயக்கார, இலங்கை கம்யூனிஸ்ட் கட்சி எஸ். நடேசனையும் கொண்ட ஒரு தொழிற் சங்க குழு 'தோட்டப் பிரச்சினைகள்' பற்றி பேச்சுவார்த்தை நடாத்த தொழில் ஆணையாளர் ஜீ, வீரக்கோனைச் சந்தித்தது, பேச்சுவார்த்தையின் பின்னர், அரசாங்க பெரும் புள்ளிகளுடனும் தோட்ட நிர்வாகிகளுடனும் கலந்துரையாட இடம் கிடைத்தது 'பெரும் வெற்றி' என ஸ்டாலினிச கம்யூனிஸ்ட் கட்சி தொழிற்சங்கத் தலைவர் எஸ். நடேசன் பத்திரிகை அறிக்கையில் குறிப்பிட்டார்.

இவர்களை அரசாங்கமும் தோட்ட நிர்வாகிகளும் அழைத்தது ஏன் என்பதை தொழிலாளர்கள் புரிந்துகொள்ள வேண்டும், இத்தலைவர்கள் நீண்டகாலமாக தொழிற்சங்கங்களும் நிர்வாகமும் ''புரிந்துணர்வுடன்'' தொழிற்படும் நிலைமையை ஊர்ஜிதம் செய்ய வேண்டும் என கூறி வந்தனர் இ. தொ, கா, தலைவர்களின் துரோகம் அம்பலமாகியுள்ள நிலையில் புதிய நாசங்களைத் தொழிலாளர்கள் மேல் திணிக்க இத் தலைவர்களின் சேவை அரசாங்கத்துக்கும் தனியார் கம்பனிகளுக்கும் அவசியமாகியுள்ளது.

இத்துரோகத் தலைவர்களை விரட்டியடித்து தொழிலாளி வர்க்கத்தின் உரிமைகளை பாதுகாக்கும் பாட்டாளி வர்க்க வேலைத்திட்டத்தின் அடிப்படையில் போராடும் புரட்சித் தலைமையை கட்டி எழுப்புவது தீர்க்கமாகியுள்ளது.

அட்டன்

நிர்வாகத்தின் கட்டளையை எதிர்த்து வேலை நிறுத்தம்

தோட்ட நிர்வாகத்தின் கடும் நிபந்தனைகளுக்கு எதிராக அட்டன் மால்புறோ, தரவளை, காசல்றீ, லெதன்ரிக் தோட்டங்களைச் சேர்ந்த 900 தொழிலாளர்கள் அக்டோபர் 8ம் திகதியிலிருந்து 15ம் திகதி வரை வேலை நிறுத்தம் செய்தார்கள்.

இ. தொ. கா, N. U. W, ஆகியதொழிற் சங்கங்களைச் சேர்ந்த தொழிலாளர்கள் இவ்வேலை நிறுத்தத்தில் பங்குபற்றினார்கள்.

தோட்டங்களை கம்பனிகள் எடுத்த பிற்பாடு, தோட்டங்களது நிர்வாகங்கள் தொழிலாளர்கள் மேல் கடும் நிபந்தனைகளை விதிப்பதாக அட்டன் மால்புறோ தோட்டத் தொழிலாளர்கள் 'தொழிலாளர் பாதை'யிடம் தெரிவித்தனர்.

அவர்கள் கூறியதாவது; ''நுனிக் கொழுந்து தான் எடுக்க வேண்டும். மற்றவை எடுக்கப்பட்டால், கங்காணிமாருக்கும், தொழிலாளருக்கும் தண்டம் விதிக்கின்றார்கள். அவ்வாறு எங்களுடைய தோட்டத்தில் கங்காணிமார்கள், தொழிலாளர்கள் சேர்த்து 7 பேருக்கு 100/- ரூபாவிலிருந்து 300/- ரூபாவரை தண்டம் விதித்துள்ளார்கள். சம்பளத்தில் கால் வாசி கழிக்கப்படும் போது தொழிலாளர்கள் எப்படி உயிர் வாழ்வது? இதற்கு வேலை நிறுத்தம் செய்தோம்.''

வேலை நிறுத்தத்தின் பின்பு தண்டப்பணம் திருப்பி தருவதாக உறுதியளித்தும் தரவில்லை. நவம்பர் 2ம் திகதி பேச்சுவார்த்தை நடைபெறும். அதிலும் சரிவராவிட்டால் மீண்டும் வேலை நிறுத்தத்தில் இறங்குவோம் என தொழிலாளர்கள் தெரிவித்தார்கள்.

''அத்துடன் 10கிலோ எடுத்தால் தான் பெயர் போடுவோம் என்று நிர்வாகம் சொல்லுகின்றது. கொழுந்து இல்லாத நேரத்தில், நுனிக்கொழுந்து எடுக்கும் போது, 10கிலோ காட்டுவது கஸ்டம். இதனால் வேலைசெய்தும் சம்பளம் இல்லாது போக வேண்டிய நிலை உள்ளது. இவ்வாறு தோட்டங்களை கம்பனிகள் எடுத்த பிற்பாடு தொழிலாளர்கள் சொல்லவொண்ணாத துன்பங்களை அனுபவிக்கின்றார்கள்''

அட்டன் பென்மூர் எஸ்டேட்டை சேர்ந்த தொழிலாளர்கள் 3 பேர், 5 நிமிடம் தாமதமாகி சென்றதால் தோட்ட நிர்வாகம் அன்று வேலை கொடுக்க மறுத்துள்ளது. அத்துடன் தொழிலாளர்களின் பிரச்சினைகளை கேட்கச் சென்ற அத்தோட்டத் தொழிற் சங்கத் தலைவர் ஒருவரையும் வேலை நீக்கம் செய்துள்ளது.

அட்டன்-டிக்கோயா

ஆடைத் தொழிற்சாலை உடைந்து கொட்டி 60 தொழிலாளர் காயம்

அட்டன்— டிக்கோயா டெரட் ஸ்டோர்ஸ் கார்மன்ட்ஸ்' தொழிற்சாலையின் இரண்டாவது மாடி உடைந்து வீழ்ந்ததில் 60க்கும் அதிகமான பெண் தொழிலாளர்கள் காயம் அடைந்துள்ளனர். ஒரு பெண் தொழிலாளிக்கு தொழில் புரிய முடியாத அளவுக்கு கையில் பலத்த காயம் ஏற்பட்டுள்ளதோடு 46 தொழிலாளர்கள் நாவலப்பிட்டி ஆஸ்பத்திரியில் அனுமதிக்கப்பட்டு சிகிச்சை பெற்றுள்ளார்கள்.

100 வருடத்துக்கு மேல் பழமைவாய்ந்த தேயிலை தொழிற்சாலையில் இயங்கி வந்த பக்டரியின் மேல் மாடிக்கு ஒரே தடவையில் 200 தொழிலாளர்களைப் பெயர் பதிவு செய்ய அழைத்ததாலேயே இவ் விபத்து ஏற்பட்டதாக தொழிலாளர்கள் எமது நிருபரிடம் தெரிவித்தனர். இது தேயிலைத் தொழிற்சாலை யாக இயங்கிய காலத்தில் 10 தொழிலாளர்கள் கூட இந்த மேல் மாடியில் வேலை செய்தது கிடையாது எனத் தெரிகின்றது. தொழிலாளரின் உயிர் வாழ்க்கை பற்றி எதுவித அக்கறையும் இல்லாத பக்டரி சொந்தக்காரர்களின் அசட்டை காரணமாகவே இவ் விபத்து ஏற்பட்டதென தொழிலாளர்கள் குற்றம் சாட்டினர்.

ஆகஸ்ட் முற்பகுதியில் 10 தொழிலாளர்கள் (6 ஆணும் 4 பெண்ணும்) ஆலை நிர்வாகத்தினால் வேலை நீக்கம் செய்யப்பட்டுள்ளதோடு அட்டன் பொலிசாரிடம் செய்து கொண்ட முறைப்பாட்டின் பேரில் இவர்கள் கைது செய்யப்பட்டனர். இவர்கள் பிணையில் விடுதலை செய்யப்பட்டபோதிலும் ஞாயிற்றுக்கிழமை தோறும் பொலிஸ் நிலையத்திற்கு சென்று கையொப்பம் இட வேண்டியுள்ளது. ''இதனால் நாம் வெளியூருக்கு வேலைக்குப் போகமுடியாது. தொழிற்சாலையிலும் வேலையில்லை. இதனால் பட்டினி கிடக்க வேண்டிய நிலையில் உள்ளோம்.'' என தொழிலாளர்கள் எமது நிருபரிடம் தெரிவித்தனர்.

விடுமுறை வழங்குவதில் பெரும் கெடுபிடி கொள்கைகளைக் கடைப்பிடிக்கும் நிர்வாகம் ஒரு நாள் மேலதிகமாக லீவு எடுத்தனர் என்ற குற்றச்சாட்டின் பேரில் 12 தொழிலாளரை வேலை நீக்கம் செய்தது. இவர்கள் 14 நாள் சம்பளம் இல்லாமல் வேலை செய்ய வேண்டும் என வும் திரும்பவும் லீவு எடுத்தால் மீண்டும் வேலை நீக்கம் செய்வதாகவும் நிபந்தனையின் கீழ் திரும்பவும் வேலையில் அமர்த்தப்பட்டுள்ளனர்.

Digitized by Noolaham Foundation.
noolaham.org | aavanaham.org

இந்தியா:

புரட்சியை நிறுத்த இன்னமும் அவகாசமுண்டு ஸ்டாலினிஸ்டுகள் காங்கிரசுக்கு ஆலோசனை

ஆனந்த வக்கும்புற

''பீ. ஜே. பீ. (இந்தியாவின் வலதுசாரி இந்து வெறி கட்சி) எதைச் செய்தாலும் நசுங்குண்டு வரும் இந்திய மக்கள் உடன் கிளர்ந்து எழுந்து கட்டாயம் கிளர்ச்சி செய்வார்கள்.

''நாட்டின் அரசியல் உடம்பினுள் தொழிற்படும் அநேக காரணிகளைச் சாதகமாகக் கொண்டு பாரதூரமான பெறுபேறுகளை ஏற்படுத்தும் நிலைமைகள் படிப்படியாக வளர்ச்சி கண்டு வருகின்றது.

''1789ல் பாரிசில் பொது மக்கள் பாண் கேட்டு ஊர்வலம் சென்ற போது மேரி அன்டோனெட் என்ற அரசி 'பாண் இல்லையேல் கேக் சாப்பிடாதது ஏன்? எனக் கேட்டாள். இந்த அரசியின் தலையை சீவுவதற்கு தூக்கு மேடையில் ஏற்றிய போது அவளின் தலைமயிர் எல்லாம் வெள்ளை நிறமாயிருந்தது''

இந்தியாவின் உள்ளே புரட்சிகர கிளர்ச்சிக்கான நிலைமைகள் வளர்ச்சி கண்டு வருவதைக் காட்டும் இந்த அறிக்கை, ஸ்டாலினிச CPI(M) அல்லது மார்க்சிச கம்யூனிஸ்ட் கட்சியின் 'பீபிள்ஸ் டெமோகிரசி' எனும் அதன் உத்தியோகபூர்வமான பத்திரிகையின் ஆசிரியத் தலையங்கத்தில் இருந்து எடுக்கப்பட்டது,

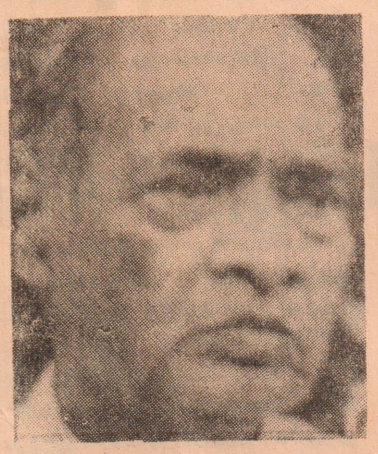

நரசிம்மராவ்

ஸ்டாலினிஸ்டுகள் இந்த ஆசிரியத் தலையங்கத்தை இந்தியத் தொழிலாளி வர்க்கத்தினை அத்தகைய ஒரு கிளர்ச்சி எழுச்சிக்கு தயார் செய்யும் இலக்குடன் தீட்டவில்லை. புரட்சி வெடிக்கும் ஆபத்து பற்றி முதலாளித்துவ வர்க்கத்தை எச்சரிக்கவும், அதை நசுக்குவதற்கான ஆயத்தங்களை செய்யும்படி ஆலோசனை வழங்குவுமே தீட்டியுள்ளது. ஆதலால் அந்தத் தலையங்கம் தொடர்ந்து கூறுவதாவது:

''புரட்சியை நிறுத்த இன்னமும் அவகாசம் உள்ளது, கேக் சாப்பிடும்படி பொது மக்களுக்கு ஆலோசனை கூறும் இந்த நிதி அமைச்சரை நரசிம்மராவ் அகற்ற வேண்டும். இந்தியா ஒரு முறை சர்வாதிகார அரசாங்கத்தின் கீழ் இருந்தது. கிடைத்த முதல் சந்தர்ப்பத்திலேயே மக்கள் அதைத் தூக்கி வீசினர். அத்தகைய ஒரு அரசாங்கம் திரும்பவும் ஏற்படுமானால் அதைத் தூக்கி வீசுவது இம்முறை கடந்த தடவையைப் போன்று சமாதானமான ஒரு சம்பவமாக விளங்காது. அழிவு ஏற்படுவதைத் தடுக்க நரசிம்மராவ் அரசாங்கம் உடன் நடவடிக்கை எடுக்க வேண்டும். அதை நாளைக்கு பின் தள்ளுவது பெரிதும் தாமதமானது''

ஸ்டாலினிசக் கட்சி ஏகாதிபத்திய நெருக்கடியின் தாக்கம் காரணமாக அப்பட்டமான ஒரு முதலாளித்துவக் கட்சியாக மாறிவிட்டது என்பதற்கு இது ஒரு நல்ல உதாரணம் இக்கட்சி இனி பேரளவில் தன்னும் ஒரு சோசலிசக் கட்சி அல்ல. இவை எந்தவொரு விதத்திலும் தொழிலாளி வர்க்கத்தின் குறைந்த பட்சத் தேவைகளை தன்னும் பிரதிநிதித்துவம் செய்யவில்லை.

கூட்டரசாங்கம்

இந்தியாவின் ஸ்டாலினிசக் கட்சிகளின் தலைவர்கள் இந்தியாவின் அரச தலைவர்களுடன் உத்தியோகபூர்வமற்ற ஒரு கூட்டரசாங்கத்தின் அங்கத்தவர்கள் சிறப்பாக வீ. பி. சிங் அரசாங்கம் உருவான நாளில் இருந்து இன்று வரை ஆட்சியில் இருந்து வரும் அரசாங்கங்களைக் காக்கும் 'தேசிய ஐக்கிய கமிட்டியின் அங்கத்தவர்கள். இந்திய அரசாங்கம் நடாத்தும் சகல சிவில் யுத்தங்களுக்கும் இவர்கள் ஆதரவளிக்கின்றனர், தொழிலாள வர்க்கத்தினுள் ஏற்படும் புரட்சிகர அபிவிருத்தி பற்றி ஆளும் வர்க்கத்தை எச்சரிக்கை செய்வது இந்த ஸ்டாலினிஸ்டுகளின் அன்றன்றாடைய பணியாகும், ஆனால் இன்றைய பிரச்சினை என்ன தெரியுமா? இந்தப் பிரச்சினைசளை பொதுமக்கள் மத்தியில் அம்பலமாக்கும் விதத்தில் ஸ்டாலினிஸ்டுக்கள் பகிரங்கமாகக் கலந்துரையாடக் காரணம் என்ன என்பதே.

இந்திய நரசிம்மராவ் அரசாங்கம் நிதி, 'பாருளாதார' கொள்கைகள் மூலம் பொருளாதார வீழ்ச்சியை தடை செய்வதில் தோல்வி கண்டுள்ளது. ஏகாதிபத்திய மூலதனத்தினை இந்தியாவினுள் பெரும் அளவில் குவிப்பதற்கு எதிர்ப் புரட்சி அவசியப்பட்டு வரும் அதே சமயத்தில் தொழிலாள—ஒடுக்கப்படும் மக்களிடையே பரந்த அளவிலான எதிர்ப்பு வளர்ச்சி கண்டு வருகின்றது. இந்நிலையிலேயே ஸ்டாலினிஸ்டுகள் இப்பகிரங்ககலந்துரையாடலில் இறங்கியுள்ளனர். எனவேதான் இந்த எதிர்ப்புரட்சியை வெற்றிகரமான முறையில் நடாத்தி முடிக்க சிறந்தமுறை எது என்பது பற்றி ஸ்டாலினிஸ்டுகள் யோசிக்கின்றனர். இதற்கு ஸ்டாலினிஸ்டுக்கள் இந்திய முதலாளி வர்க்கத்தின் மிகவும் எதிர்ப்புரட்சி அரசியல் பிரிவினருடன் கூட்டுச் சேர்ந்து கொண்டுள்ளனர்.

நிதி அமைச்சர் மன்மோகன் சிங்கை அகற்ற வேண்டும் என மார்க்சிசக் கம்யூனிஸ்ட் கட்சி ஸ்டாலினிஸ்டுகள் நடாத்தி வரும் பிரச்சாரம் பெரும் மோசடியானது. மன்மோகன் சிங் கடைப்பிடித்து வரும் உலக வங்கி — சர்வதேச நாணய நிதி வேலைத் திட்டத்திற்குப் பதிலீடான சீர்திருத்தவாத வேலைத்திட்டம் கூட இவர்களிடம் கிடையாது. இந்த ஏகாதிபத்திய வேலைத் திட்டத்தை எதிர்த்து தொழிலாள வர்க்கம் சுயாதீனமாகக் கிளர்ந்து எழுமானால் நாட்டில் புரட்சிகர நிலைமை ஏற்பட்டு விடுமே! இன்று இந்த ஸ்டாலினிஸ்டுகளுக்குத் தலையிடியாக உள்ள பிரச்சினை இதுதான்.

(8-ம் பக்கம் பார்க்க)

கண்ணாடித் தொழிலாளர்களைக் கரக்க சீ. எம். யூ. வை ஈடுபடுத்து

சீ. எம். யூ. தலைமையின் காட்டிக் கொடுப்பைப் பயன்படுத்தி முதலாளித்துவ சொந்தக்காரரால் வேலை நீக்கம் செய்யப்பட்டுள்ள இரத்மலான கண்ணாடித் தொழிற்சாலைத் தொழிலாளர்களைப் பாதுகாக்க சீ.எம்.யூ. வின் கைத்தொழில் சக்தியை அணிதிரட்டவும், ஏனைய தொழிலாளர்களின் ஆதரவினை அப்போராட்டத்தினைச் சூழத் திரட்டவும் பிரச்சாரம் செய்யுமாறு நாம் சீ.எம்.யூ. தொழிலாளர்களை வேண்டுகின்றோம்.

சம்பளம் உட்பட பலகோரிக்கைகளை முன்வைத்து வேலை நிறுத்தத்தில் குதித்த இந்த தொழிலாளர்களுக்கு நவம்பர் 3ம் திகதி ஆலைச் சொந்தக்காரர் அனுப்பிவைத்துள்ள கடிதத்தில், தொழிலாளர்களை வேலை நீக்கம் செய்ய முடிவு செய்துள்ளதாக அறிவிக்கப்பட்டுள்ளது. சீ. எம். யூ. பாலாதம்பு தலைமையும், தம்புவின் கையாட்களான கிளைச் சங்கத் தலைமையும் இத்தொழிலாளரை தனிமைப்படச் செய்துள்ளது. இதன் மூலம் புதிய பக்டரியை நிறுவி வரும் முதலாளி, இன்றைய பக்டரி தொழிலாளர்களை வேலை நீக்கம் செய்வதற்கு இருந்து வந்த அவசியத்துக்கு இவர்கள் சேவை செய்துள்ளனர்.

வேலைநிறுத்தம் ஆரம்பமான அக்டோபர் 31ம் திகதியில் இருந்து, 10 நாட்களின் பின்னர் இந்த வேலை நீக்கக் கடிதம் கிடைத்தது. இதைத் தொடர்ந்து வேலைநிறுத்தக் காரர்களை தமது சங்க அலுவலகத்தில் கூட்டிய தம்பு, வேலை நிறுத்தம் எவ்வளவு காலம் நீடிக்கும் என்றோ அல்லது என்று தீர்ப்புக் கிட்டும் என்றோ தம்மால் கூற முடியாது என்ற தட்டிக் கழிக்கும் பாணியில் பேசியுள்ளார். தம்புவின் முதலாம் நம்பர் கையாளான வாசல என்பவர் எழுந்து, பொருளாதார கஷ்டங்கள் உள்ள தொழிலாளர்களை வேறு தொழில் தேடிக் கொள்ளும் படியும், அந்த வருமானத்தில் ஒரு பகுதியை வேலைநிறுத்தத்துக்குத் தருமாறும் கூறினார்.

இரத்மலானை கண்ணாடித் தொழிற்சாலை தொழிலாளர்களுக்கு ஆதரவாக நாத்தாண்டிய கண்ணாடித் தொழிலாளர் சிலர் வேலை நிறுத்தம் செய்து வருகின்றனர், இந்த சீ. எம் யூ. அங்கத்தவர்கள் சிலரில் மூவர் திரும்பவும் வேலைக்கு செல்வதை தாம் அங்கீகரிப்பதாகவும் இவர் குறிப்பிட்டுள்ளார், சம்பளமற்ற விடுமுறையில் சென்றுள்ள தொழிலாளர்களை நிர்வாகம் வேலை நீக்கம் செய்யுமானால் சங்கம் தலையிடமுடியாது எனவும் இவர் மிரட்டியுள்ளார்.

கண்ணாடித் தொழிற்சாலை தொழிலாளர்கள் கடைப்பிடிக்க வேண்டிய போராட்ட விதிமுறைகளை விளக்கி இரத்மலானை பகுதியில் துண்டுப் பிரசுரம் விநியோகித்த புரட்சிக் கம்யூனிஸ்ட் கழக அங்கத்தவர்களுக்கும் வேலைநிறுத்தக் காரர்களுக்கும் இடையே தொடர்பு ஏற்படுவதைத் தவிர்க்கும் பாணியில் சீ. எம். யூ. தலைவர்கள் துண்டுப் பிரசுரம் விநியோகித்து வந்த பு. க, க. அங்கத்தவர்களை பக்டரி பூமியில் இருந்து அப்புறப்படுத்தும்படி நிர்வாகமும், சீ.எம்.யூ. தலைமையின் கைக்கூலிகளும் 'பாதுகாப்பு முகாமையாளரை' வேண்டினர், அத்தோடு வேலைநிறுத்தத்தில் ஈடுபட்ட தொழிலாளரைப் புகைப்படம் பிடிக்க வந்த 'தொழிலாளர் பாதை' நிருபர்களை அங்ஙனம் செய்ய விடாமலும் இவர்கள் தடுத்துள்ளனர்.

இந்நடவடிக்கையின் மூலம் சீ. எம். யூ. தலைவர்கள் முதலாளிகளுக்கு எதிரான எந்தவொரு போராட்டத்தினையும் தொழிலாள—ஒடுக்கப்படும் மக்களிடையே ஏற்பாடு செய்யும் எந்தவொரு திட்டமும் தமக்குக் கனவிலும் கிடையாது என்பதை நிரூபித்துக் கொண்டுள்ளனர், காரை நகர் சீ-நோர் பக்டரி மூடப்பட்டு, தொழிலாளர் வேலை இழந்த நிலையில் அச்சதியை தோற்கடிக்கும் பொருட்டு யுத்த நிலைமைகளிடையேயும் யாழ் நகரில் இருந்து சொழும்பு வந்து, தொழிற் சங்க இயக்கத்தினிடையே அப்போராட்டத்துக்கு ஆதரவு திரட்டிய சீ-நோர் சீ. எம். யூ. கிளைச் சங்க தலைவர்களான சிறீரங்கனையும், சுப்பிரமணியத்தையும் தம்பு தலைமைப் பதவியில் இருந்து அப்புறப்படுத்தியது இங்கு குறிப்பிடத்தக்கது.

அவ்வாறே கண்ணாடித் தொழிற்சாலை போராட்டம் தம்புவின் படுபிற்போக்குத் துரோகத்தினை அம்பலப்படுத்தி உள்ளது. சமீபத்தில் சொழும்பு துறைமுக வேலை நிறுத்தத்தின் போது தம்பு யூ. என். பி. அரசாங்கத்துடன் செய்து கொண்ட சமரசத்தினை 'மாபெரும் வெற்றி' யாகவும் சீ. எம். யூ. தலைமையின் 'வேலைத்திட்டத்தின்' பலமாகவும் இவர்கள் காட்டிக் கொண்டனர். இதன் துரோகத்தினை புரிந்து கொள்ளும் தொழிலாளர், தொழிலாளரின் உரிமைக்காகப் போராடும் ஆயுதமாக சீ. எம். யூ. வை மாற்ற வேண்டும். அதற்குப் புதிய புரட்சி தலைமையை ஸ்தாபிதம் செய்தல் வேண்டும்.

Digitized by Noolaham Foundation
noolaham.org | aavanaham.org

தமிழ் தேசிய இனத்துக்கு எதிரான இனவாத...

(1ம் பக்கத் தொடர்ச்சி)

பட்டது. அந்தச் சமரசமானது, இலங்கை, இந்தியா பூராவும் தொழிலாள, ஒடுக்கப்படும் மக்களை இன, மத மோதுதல்களுள் தள்ளுவதன் மூலம் ஏகாதிபத்திய சார்பு முதலாளி வர்க்க ஆட்சியை காக்கச் செய்து கொண்டதாகும். இச்சமரசமானது இரண்டாம் உலக யுத்தத்தின் பின்னர் ஏகாதிபத்திய வாதிகள் உலக முதலாளித்துவத்தை தமது பிடிக்குள் கொண்டிருக்கும் பொருட்டு ஸ்டாலினிஸ்டுகளின் ஆதரவுடன் செய்து கொண்ட உலக அமைப்பின் ஒரு பாகமாகும். இன, மத மோதுதல்களை தூண்டிவிடும் முறை, ஏகாதிபத்திய – முதலாளித்துவ அமைப்பினுள் வேரூன்றியுள்ள முறையைத் தொழிலாள – ஒடுக்கப்படும் மக்கள் புரிந்துகொள்வது அவசியம்.

பிரேமதாச அரசாங்கம் இந்த இனவாத யுத்தத்தை கடந்த மூன்று ஆண்டுகளாக காட்டுமிராண்டி மட்டத்துக்கு உயர்த்தி உள்ளது. அரச சார்பற்ற அமைப்பு ஒன்று சமீபத்தில் மேற்கொண்ட ஆய்வுகளின்படி 50,000 மக்கள் கொலையுண்டும் காணாமலும் போயுள்ளனர். பரந்தளவிலான சொத்துக்களின் நாசமும் எரிபொருள், மிளகார, பொருளாதாரத் தடையும் வட-கீழ் மாகாணங்களைப் 18ம் நூற்றாண்டுக்குப் பின் தள்ளியுள்ளது. யாழ் நகர வீதிகளில் மண்ணெண்ணை 'சிமினி விளக்குகளின் தோற்றமும், மாட்டுவண்டி 'அம்புலன்ஸ்' சேவையும் இக் காட்டு மிராண்டி யுத்தத்தின் சுயகோலத்தை எடுத்துக் காட்டி உள்ளன.

கடற்படைத் தளபதியின் கொலையைத் தொடர்ந்து யாழ் மாவட்டத்தில் இடம் பெற்றுவரும் 'சுப்பர் சொனிக்' விமானத் தாக்குதல்களின் பின்னணியில் ஆளும் வர்க்கம் முகம் கொடுக்கும் ஆழமான அரசியல் – பொருளாதார நெருக்கடியின் அவஸ்தைகள் பதுங்கிக் கொண்டுள்ளன. நாளுக்கு நாள் ஆழமாகி வரும் உலகப் பொருளாதார வீழ்ச்சியின் மத்தியில் உழைப்பையும், மூலப் பொருட்களையும் கொள்ளை அடிக்கும் நிலைமைகளைச் சிருஷ்டித்து தருமாறு ஏகாதிபத்திய ஆட்சியாளர்கள் அரைக் காலனித்துவ ஆட்சியாளர்களுக்கு சட்டளையிட்டுள்ளனர். இந்த வேலைத் திட்டத்தினை நடைமுறைப் படுத்துவதிலேயே பிரேமதாச அரசாங்கம் இலங்கையில் ஈடுபட்டுள்ளது.

இந்த ஏகாதிபத்தியப் பகற் கொள்ளைக்கு வடக்கு – கிழக்கு மாகாணங்களை விற்றுத்தள்ளும் பணி இன்னமும் பிரேமதாச அரசாங்கத்துக்கு எஞ்சியுள்ளது. அத்தோடு பிரேமதாச அரசாங்கத்தின் கொடிய தாக்குதல்களுக்கு எதிராக தொழிலாள ஒடுக்கப்படும் மக்களிடையே கிளர்ச்சி வளர்ச்சி பெறும் அறிகுறிகளையிட்டும் அரசு பீதியடைந்துள்ளது. பாடசாலை அபிவிருத்திச் சபைகளுக்கு எதிராக ஆசிரியர் — மாணவர் — பெற்றோர் மத்தியில் வளர்ச்சி கண்டு வரும் எதிர்ப்பு இதற்கு நல்ல எடுத்துக் காட்டு.

பிரேமதாச அரசாங்கத்தின் இந்நெருக்கடியை மேலும் மோசமாக்கும் விதத்தில் இராணுவத் துறையில் ஏற்பட்டுவரும் அபிவிருத்திகள் விளங்குகின்றன. விடுதலைப் புலிகள் இயக்கத்தின் தாக்குதலால் இறக்கும் படையினரின் எண்ணிக்கை நாளுக்கு நாள் அதிகரித்து வருவதோடு யுத்தத்தின் பளுவினால் கடந்த சில மாதங்களாக சுமார் 1000 படையாட்கள் மாதாந்தம் படையை விட்டு ஓட்டமெடுத்துள்ளனர். படைக்குப் புதிதாக ஆட்களைத் திரட்ட விடுக்கப்பட்ட அழைப்புக்களுக்கு இளைஞர்களின் கவனம் திரும்பவில்லை, முதலாளித்துவ ஆட்சியை காக்கும் யுத்தத்திற்கு தம்மைப் பலியிட இளைஞர்கள் மறுத்துள்ளதை இவை காட்டுகின்றன. இந்நிலைமையில் யுத்தத்தை நடாத்துவது எப்படி? யுத்த கமிஷன்களின் முன்னுரிமைப் பங்கு யாருக்கு என்பது குறித்தும் அரசாங்கத் தலைவர்களுக்கும், இராணுவ அதிகாரிகளுக்கும் இடையே நாய்ச் சண்டை மூண்டுள்ளது.

இந்நிலையில் இலங்கைத் தொழிலாளி வர்க்கம், நாடு பூராவும் தூண்டி விடப்பட்டுள்ள தமிழர் விரோத வேட்டையை எதிர்த்துக் கிளம்ப வேண்டும். வடக்கு—கிழக்கில் இருந்து இராணுவத்தை வெளியேற்றவும், தமிழ் தேசிய இனத்தின் சுயநிர்ணய உரிமையை ஊர்ஜிதம் செய்யவும் இனவாத யுத்தத்தை நிறுத்தவும் தொழிலாளி வர்க்கம் பிரச்சாரத்தில் ஈடுபட்டாக வேண்டும். இந்த யுத்தம் எமது யுத்தம் அல்ல, யுத்தத்துக்கு ஒரு ஆளும் வழங்காதே! ஒரு சதமும் கொடாதே! என்ற நிலைப்பாட்டைத் தொழிலாளி வர்க்கம் இறுக்கமாகக் கடைப்பிடிக்க வேண்டும்.

தமிழ் தேசிய விடுதலைப் போராட்டத்தை நசுக்க இந்திய நரசிம்மராவ் அரசாங்கம் பிரேமதாசவுக்கு கைகொடுப்பதை நிறுத்தி வைக்கும்படி இந்தியத் தொழிலாளர்களை இலங்கைத் தொழிலாள வர்க்கம் கோருவது அவசியம், ஏகாதிபத்திய வாதிகளதும், ஏகாதிபத்தியச் சார்பு எதிர்ப்புரட்சி கூட்டுகளுக்கும் எதிராக பாட்டாளிவர்க்க அனைத்துலகவாத ஐக்கியத்துக்கு அழைப்பு விடுப்பதும், அதை வென்றெடுப்பதும் மிகவும் தீர்க்கமானது.

தமிழ் தேசிய இனத்தினருக்கு எதிரான சிங்கள இனவாத பிரச்சாரத்தின் ஆயுதங்களாக 1950, 60 பதுகளில் சிங்கள சோவினிஸ்டுகள் பாவித்த 'சமஷ்டி', வடக்கு கிழக்கு' இணைப்புத் 'தீர்வுகளைப்' பழைய துருப்பிடித்த இறங்குப் பெட்டிகளில் இருந்து இழுத்தெடுக்கும் தமிழ் குட்டி முதலாளித்துவ கைக்கூலி இயக்கங்களின் முயற்சிகளை தொழிலாள, ஒடுக்கப்படும் மக்கள் அடியோடு நிராகரிக்க வேண்டும்.

யூ. என். பி. அரசாங்கத்தின் இராணுவத்துடன் மோதுதலில் ஈடுபட்டுள்ள விடுதலைப் புலிகளின் தலைமையானது இன்று ஏகாதிபத்திய வாதிகளுடனோ அல்லது ஏகாதிபத்திய சார்பு பிரேமதாச அரசாங்கத்துடனோ செய்து கொள்ளும் சமரசத்தின் மூலம் தமது முதலாளித்துவ ஆட்சியை திணிக்க சகல விதத்திலும் முயன்று வருகின்றது. இந்த முதலாளித்துவத் தலைமையின் கீழ் வடக்கு—கிழக்கு தொழிலாள ஒடுக்கப்படும் மக்களுக்கும், இளைஞர்களுக்கும் எதுவித 'விடுதலை'யும் கிடைக்கப் போவதில்லை. இம்மக்கட் பகுதியினரின் நனவான பகுதியினர் புரட்சிக் கம்யூனிஸ்ட் கழகத்தில் சேர்ந்து புரட்சித் தலைமையை கட்டி எழுப்ப வேண்டும். இதன் மூலமே யூ. என். பி. அரசாங்கத்தை வெளியேற்றி, இலங்கை—தமிழ் ஈழம் சோசலிசக் குடியரசை நிறுவ முடியும். தொழிலாள வர்க்கத்தின் சுயாதீனமான புரட்சிகர வேலைத்திட்டம் அதுவே.

இந்திய சோசலிசத் தொழி..

(2ம் பக்கத் தொடர்ச்சி)

களை மிரட்டிப் பணியவைக்கும் சதியின் ஒருபாகமாகவே ட்ரொட்ஸ்கிசப்போராளிமோசஸ் ராஜ்தமாருக்கு எதிரான இந்த தாக்குதல் தொடுக்கப்பட்டுள்ளது என சோ.தொ.க. சுட்டிக்காட்டியுள்ளது.

இந்திய மத்திய பிரதேச பிகையில் தொழிற் சங்கத் தலைவர் சங்கர் குகாநியோகியின் படுகொலை, உத்தர பிரதேச டால்மியா சீமெந்து நிறுவனத்தை தனியாரிடம் ஒப்படைப்பதை எதிர்த்துப் போராடிய தொழிலாளர்களுக்கு எதிரான பொலிஸ் துப்பாக்கிப் பிரயோகம் (17பேர் பலி) ஆகியவற்றின் ஒரு பாகமாகவே மோசசுக்கு எதிரான இவ் வேட்டை இடம்பெற்றுள்ளது.

தோழர். மோசஸ் ராஜ்தமாருக்கு எதிரான இந்த வேலைநிறுத்தத்தினை இரத்துச் செய்யும் படியும் அவரை எதுவித நிபந்தனையின்றி மீண்டும் சேவையில் அமர்த்தும் படியும் இலங்கை தொழிலாளர், ஒடுக்கப்படும் மக்கள் கோர வேண்டும் என வும் புரட்சிக்கப்யூனிஸ்ட் கழகம் வேண்டுகின்றது.

புரட்சியை நிறுத்த...

(7ம் பக்கத் தொடர்ச்சி)

ஏகாதிபத்திய மூலதனத்தை இந்தியாவினுள் குவிப்பதற்கு இந்திய ஆளும் வர்க்கம் .சீ பீ எம். தலைவர்களை பயன்படுத்தியது. இந்நடவடிக்கைகளில் இவர்கள் இந்தியாவின் முன்னணி முதலாளிகளான டாட்டா, பிர்லா முதலான பெரும் கம்பனிகாரர்களுடன் ஓரணி திரண்டுள்ளனர், நாட்டினுள் வளர்ச்சி கண்டு வரும் புரட்சிகர நிலைமையை ஸ்டாலினிஸ்டுக்களின் முக்கிய பிரச்சார இயக்கத்தின்பால் நோட்டம் விடும்பாது நன்கு புரிந்து கொள்ள முடியும். முதலாளி வர்க்கம் சிருஷ்டித்து வரும் இன, மத பிளவுகளை தாண்டி கோடானுகோடி இந்தியத் தொழிலாள—ஒடுக்கப்படும் மக்கள் ஐக்கியப்பட்டுவிடுவார்களோ என்பது இவர்களின் முக்கிய பிரச்சினையாக உள்ளது.

உதாரணமாக பங்களாதேஷில் இருந்து வங்காளப் வரும் அகதிகளுக்கு எதிராக முழு இந்திய முதலாளித்துவ அரச இயந்திரத்தினையும் தூண்டிவிடும் பிரச்சாரத்தினை ஸ்டாலினிஸ்டுகள் ஆரம்பித்துள்ளனர். இந்தியாவைத் துண்டாடியதின் பெறுபேறாக இலட்சோபலட்சம் ஏழைகள் வங்காள தேசில் இருந்து மேற்கு பங்காளம், திரிபுரா, அசாம் மாநிலங்களுக்கு அகதிகளாக வந்து கொண்டுள்ளனர். மேற்கு வங்காளத்தின் முதல் அமைச்சரும் மார்க்சிசக் கம்யூனிஸ்ட் கட்சித் தலைவருமான ஜோதி பாசு இவர்களைக் கைது செய்து ஒட்டிக் கலைக்க வேண்டும் என்ற பிரச்சாரத்தினை முடுக்கி விட்டுள்ளார். இந்த அகதிகள் சம்பந்தமாக ஜோதிபாசினால் எழுதப்பட்ட கட்டுரை அகதிகள் பெருக்கத்தை தடுக்க எல்லைப்புறம் நெடுகிலும் ஆயுதப் படைகளை பலப்படுத்த வேண்டும் என ஆலோசனை தெரிவித்துள்ளது.

இந்தியாவினுள் அனைத்துலகவாதத்தின் அடிப்படையிலான தொழிலாள—ஒடுக்கப்படும் மக்களின் ஐக்கியத்துக்கு முக்கிய எதிரிகளாக உள்ள சீ. பீ. ஐ., சீ பீ. எம் ஸ்டாலினிச தலைமைகளுக்கும் மற்றும் சீர்திருத்வாதத தலைமைகளுக்கும் எதிராக புதிய புரட்சித் தலைமையை கட்டி எழுப்ப வேண்டும் இப்பணியை ட்ரொட்ஸ்கிச சோசலிசத் தொழிலாளர் கழகம் மட்டுமே முன்னெடுக்கின்றது.

பு. க. க. அங்கத்தவர்களுக்கு எதிரான..

(2ம் பக்கத் தொடர்ச்சி)

எடுக்காது போகின் விண்ணப்பதாரரின் குழுவின் தூண்டுதல்கள் வங்கி நடவடிக்கைக்கு இடையூறான குழப்ப நிலைமையாக உருவெடுத்திருக்கும். இது முழு வங்கித் துறையிலும் எதிர்விளைவுகளை உண்டுபண்ண இருந்ததால், அத்தகைய தூண்டுதல்களால் வங்கி நடவடிகைகளுக்கு குந்தகம் ஏற்பட இடமளிக்க வங்கி நடவடிக்கைகளின் தலைமை நிறுவனமான மத்திய வங்கியால் முடியாது.

''(சீ) இந்நிலையில் ஒரு குழுவின் செயற்பாட்டாளர்களை பிராந்திய அலுவலகங்களுக்கு இடமாற்றம் செய்வதன் மூலம் போட்டிக் குழுக்கள் இரண்டையும் பிரித்து வைக்கும்படி நிர்வாகம் நெருக்கப்பட்டது. அதன்படி அங்கத்தவர்களைத் தூண்டும் குழுவின் மிகவும் கலகக்கார அங்கத்தவர்களான விண்ணப்பதாரரும் எச்.எம். பி ஹேரத்தும் முறைப்படியே மத்தறை, அநுராதபுர பிராந்திய அலுவலகங்களுக்கு இடமாற்றம் செய்யப்பட்டனர்.

''(டீ) இடமாற்றத்தின் பின்னரும் விண்ணபபதாரரும் எச் எம்.பி. ஹேரத்தும் தொடர்ந்து தலைமை அலுவலகத்துக்கு வந்து தமது போட்டியாளருக்கு எதிராக அங்கத்தவர்களை தூண்டிவிடும் நடவடிக்கைகளில் ஈடுபட்டனர். அத்தகைய ஒரு சந்தர்ப்பம் தொடர்பாக பாதுகாப்பு நடவடிக்கை கட்டுப்பாட்டாளரால் சமர்ப்பிக்கப்பட்ட அறிக்கை 3R6, 3R6A எனக்குறிப்பிட்டு இத்துடன் இணைக்கப்பட்டுள்ளது.''

பிற்போக்கு மத்திய வங்கி நிர்வாகத்தின் இத்தகைய கொடிய வேட்டைக்கு மத்தியிலும் சங்கத்தின் தலைவர்கள் அதற்கு எதிராக சின்னி விரலைத் தன்னும் உயர்த்தாதது, தொடு வேட்டைக்கும் எண்ணெய் வார்த்தனர் இந்த சந்தர்ப்பவாத பேர்வழிகளுக்கு தலைமை தாங்கும் நவசமசமாஜ மத்திய குழு உறுப்பினர் 1985 மத்திய வங்கி ஊழியர் சங்கத்தின் பிரச்சாரம் காரணமாக வேலை இடைநிறுத்தம் செய்யப்பட்ட வேளையில், மத்திய வங்கியின் எந்தவொரு விதியையும் மீறமாட்டேன் என உறுதி கூறி மன்னிப்புக் கோரியதன் மூலம் மீண்டும் தொழில் பெற்றுக் கொண்ட பேர்வழியாவர்.

மத்திய வங்கி நிர்வாகத்துடனான நவசமசமாஜ சந்தர்ப்பவாதிகளின் இந்த 'கோபரேட்வாத' உறவுகள் அக்கட்சியின் வலதுசாரி பாய்ச்சலை சுட்டிக் காட்டுகின்றது, அவ்வாறே மத்திய வங்கி நிர்வாகிகள், புரட்சிகர மார்க்சிஸ்டுகளிடம் இருந்து அக்கட்சியின் சந்தர்ப்பவாத தொழிற்சங்க வாதிகளை தாக்க புரட்சிகர தலைமையை நாசமாக்குவதில் ஈடுபட்டனர். தொழிலாளி, ஒடுக்கப்படும் மக்களை நசுக்கி, இராணுவ—பாசிச சர்வாதிகாரத்தை கட்டி எழுப்பும் இலக்கில் இந்த நவசமசமாஜ கட்சி தம்முடன் ஒன்றிணைந்து, செயற்படும் ஒரு ஏஜன்சியாக விளங்கும் என்பதை ஆளும் வர்க்கம் புரிந்து கொண்டிருந்ததை இந்நடவடிக்கை காட்டுகின்றது.

இந்த மனித உரிமை மீறல் பற்றிய விசாரணையில் கிரி பண்டா, ஹேரத் சார்பில் ஆஜரான சட்டத்தரணி கல்யானந்த திராணகம என்பவர் விண்ணப்பதாரரின் உடன்பாடு இல்லாமலேயே மத்திய வங்கியுடன் உடன்பாட்டுக்கு வந்திருந்தார். சட்டத் தரணியின நடைமுறையை எதிர்த்து இவர்கள் உயர்நீதி மன்றத்தில் முறைப்பட்ட போதிலும் இதை விசாரணை செய்த நீதிமன்ற நீதியரசர்கள் ஒருசில நிமிடவிசாரணையுடன் இம்முறைப்பாட்டை தள்ளுபடி செய்தனர். இது முதலாளித்துவ சட்டத்தின் மூலம் தொழிலாள வர்க்க உரிமைகளை உத்தரவாதம் செய்ய முடியாது என்பதற்கு நல்ல எடுத்துக்காட்டு.

Digitized by Noolaham Foundation.
noolaham.org | aavanaham.org

கொழும்பு – 10. 1ஆவது மாளிகாகந்தை ஒழுங்கை இலக்கம் 90 வசிக்கும் ஆனந்த வக்கும்புறவினால்
மஹரகம நாகஹவத்தை வீதி, 51ஆம் இலக்கத்திலுள்ள பியதாச அச்சகத்தில் அச்சிட்டு வெளியிடப்பட்டது.