செய்தி இதழாகப் பதிவு பெற்றது

தந்தி

விசேஷ பதிப்பு

இல: 753 — 1969 ஜூன் 25 புதன்கிழமை — விலை சதம் 5

University of Jaffna
RECEIVED
Periodicals
Library

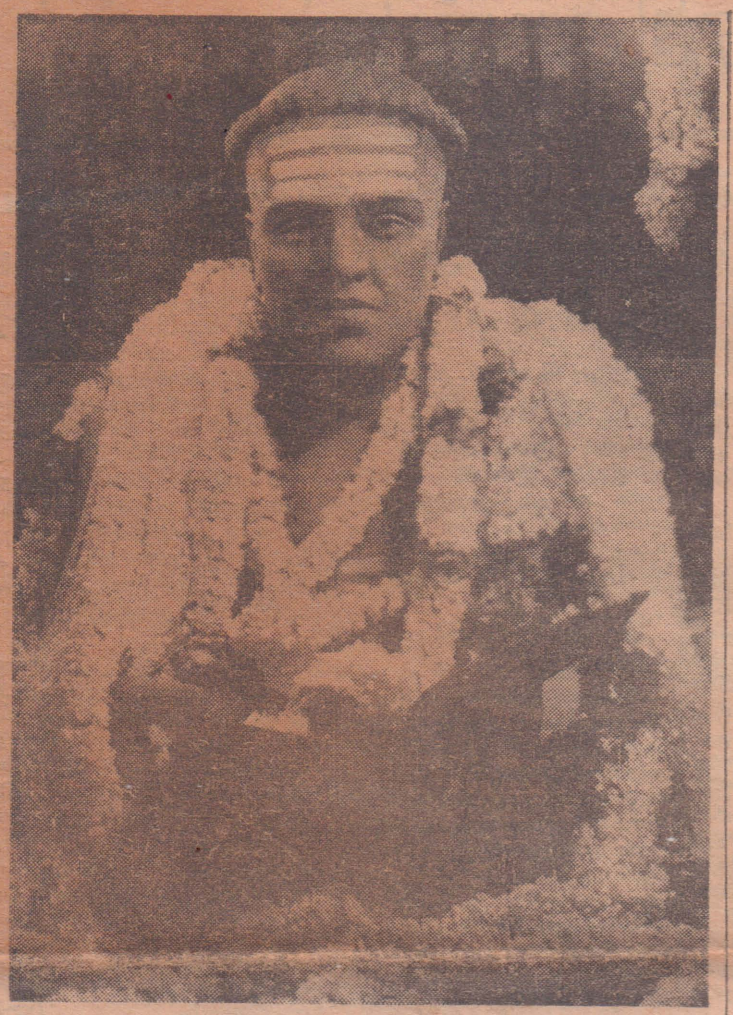

நாவலர் ஐயா அவர்களின் உருவச்சிலை நேற்று மாலை கொழும்பு பம்பலப்பிட்டி கலிஷ்ட இந்துக் கல்லூரி மண்டபத்தில் மக்கள் தரிசனத்துக்கு வைக்கப்பட்டிருந்த போது எடுத்த படம்- [படப்பிடிப்பு — ரோஹன பாலச்சந்திரா]

ஹைதராபாத் வீதிகளில் பெரும் கலவரம்!

ஹைதராபாத், ஜூன் 24

தனி ராஜ்யம் கோரிக்கை மீது புதிதாக தூலே தூக்கிய கலவரத்தின் போது ஆயிரக்கணக்கான ஆர்ப்பாட்டக்காரர்கள் நகரின் வீதி வழியே படையெடுத்துச் சென்று வாகனங்களை தீயிட்டு பொலீஸ் நிலையமொன்றைத் தாக்கினர்.

ஆர்ப்பாட்டங்களுக்கும் கூட்டங்களுக்கும் விதிக்கப்பட்ட தடையை மீறி ஆயிரக்கணக்கான ஆர்ப்பாட்டக்காரர்கள் முதலில் வீதிகளில் கலவரம் உண்டு பண்ணினர்.

ஹோட்டலொன்றைச் சூறையாடி, கார்களுக்கு தீயிட்ட ஆர்ப்பாட்டக்காரர்களுடன் மோதுவதற்காக இரும்புத் தொப்பிகளை அணிந்த பொலீஸார் வரவழைக்கப்பட்டனர்.

ஆர்ப்பாட்டக்காரர்கள் நூற்றுக்கணக்கில் கைது செய்யப்பட்டு சிறைக் கூடங்கள் நிரம்பவே அவர்கள் கல்லூரி ஒன்றில் சிறை வைக்கப்பட்டனர். (ர)

விவசாயப் படை முகாம் எரிந்தது!

பதவியா, ஜூன்- 24

பதவியாவில் இருக்கும் விவசாயப் படையின் பெரிய முகாம் ஒன்று தீ விபத்தினால் முற்றுக எரிந்து நாசமானது.

16 ஓலைக் குடிசைகளைக் கொண்ட இந்த விவசாயப் படை முகாம், பலமாக வீசிய காற்றினால் எரிந்து நாசமாக ஐந்து நிமிடங்கள் கூட செல்லவில்லை என அறியப்படுகிறது.

இந்த முகாமிலிருந்த சுமார் 8000 இருத்தல் அரிசியும் உணவுப் பொருட்களும் தீயில் சிக்கியதாக அறிவிக்கப்பட்டது.

விவசாயப்படை முகாமில் தீ பரவிக் கொண்டிருக்கையில், தீப்பொறியொன்று காற்றில் அடித்துச் செல்லப்பட்டதால் சுமார் அரைமைல் தூரத்தில் இருந்த கடையொன்றும் எரிந்து சாம்பரானது.

இத் தீ விபத்தினால் ஏற்பட்ட நஷ்டம் எவ்வளவு என்று இன்னும் அறியப்படவில்லையாயினும் ஒரு லட்சம் ரூபாவுக்கு கூடுதலாக நஷ்டம் ஏற்பட்டிருப்பதாக நம்பப்படுகிறது. (ர)

ஒருவர் பலி இருவர் காயம்

யாழ்ப்பாணம், ஜூன்- 24

பளையில் நடைபெற்ற கைகலப்பொன்றில் ஒருவர் பலியான தோடு இருவர் படுகாயமடைந்தனர். இருவரும் சாவகச்சேரி ஆஸ்பத்திரியில் அனுமதிக்கப்பட்டுள்ளனர்.

பளை பொலீஸைச் சேர்ந்த ஒரு கான்ஸ்டபிளின் வீட்டுக்குள் நுழைந்த சிலர் அவரைத் தாக்க முற்பட்டதை அடுத்தே இக் கைகலப்பு மூண்டது. கான்ஸ்டபிளும் இதில் காயமடைந்தார். பொலீஸார் விசாரணை செய்து வருகின்றனர். (ர)

மீனாட்சி

எச்சிக் கையால் காகம் துரத்தாத சில பணம் படைத்த தலைவர்களிடம் நாவலர் ஐயா அவர்களின் செயல் வீரம் எப்படி அம்மா உதிக்கும்!

மன்னிப்பு கோரி முத்தம் பெற்ற மனைவி மரணம்!

புத்தளம் ஜூன், 24

திருமணம் செய்து ஒன்பது மாதங்களேயான ஒரு இளம் மனைவி, கணவனின் காலில் தனது கால்படவே அதற்கு மன்னிப்பு கோரி முத்தம் கொடுத்துவிட்டு அடுத்த கணம் மறு உலகை நோக்கிச் சென்றார்.

இந்த இளம் பெண் கிருமி நாசினி குடித்திருப்பது மரண விசாரணையில் தெரிய வந்தது. முதலிக்குளத்தைச் சேர்ந்த 22 வயதுடைய ரஹினதுல் ஹம்சியா என்னும் பெண்ணே இவ்வாறு உயிரை மாய்த்துக் கொண்டார்.

இப்பெண்ணின் மரணம் சம்பந்தமாக மாம்புரி மரண விசாரணையாளர் ஜனப் சாலிலெப்பை விசாரணை நடத்தினார். காலஞ் சென்ற பெண்ணின் கணவரான அப்துல் ஜப்பார் அப்போது கூறியதாவது:—

காலஞ்சென்றவர் எனது மனைவி. ஒன்பது மாதங்களுக்கு முன்னர் தான் திருமணம் செய்தேன். சம்பவ தினத்துக்கு முதல் நாள் இரவு சாப்பிட்டு விட்டு படுத்தோம். மறுநாள் விடியற்காலை எழுந்து, தேநீர் தயாரிக்கும்படி மனைவியிடம் கூறினேன்.

"அவள் படுக்கையிலிருந்து எழுந்து செல்லும் போது தனது கால் எனது காலில் படவே, மன்னிப்பு கோரி கையைப் பிடித்து முத்தமிட்டு சமையலறைக்குச் சென்றாள். சிறிது நேரத்தில் தங்கையின் கூச்சல் கேட்டு அங்கு ஓடிப் போன போது மனைவி கீழே விழுந்து கிடந்தாள்."

மரண விசாரணையாளர் தற்கொலை என தீர்ப்பளித்தார். (ர)

35,000 பேருக்கு உத்தியோகம்

மீன்பிடி, வீடமைப்பு அமைச்சின் கீழுள்ள 21 கூட்டுத்தாபனங்களிலும் 1969 – 70ம் நிதிவருடத்தில் 35,427 பேருக்கு உத்தியோகம் வழங்கப்படும்.

பொறியியல் கூட்டுத்தாபனத்தில் மாத்திரம் 14,256 பேருக்கு உத்தியோகம் கிடைக்கும். (ல)

இதோ இருக்கிறது!

டினோபால்

ஆச்சரியப்படத்தக்க ரீதியில் வெண்மையாக்குவது

சிறிதளவு டினோபால் சேர்த்து விட்டு அதி என்ன செய்கிறது என்று பாருங்கள்! என்ன பிரகாசமான வெண்மை? உங்கள் வெள்ளை பருத்தி, றேயன் துணிகள் ஷேர்ட்டுகள், சாரிகள், துவாய்கள், விரிப்புக்கள் அனைத்துமே மேலதிக வெண்மையுடனும் பிரகாசத்துடனும் விளங்கக் காண்பீர்கள்.

கால் தேக்கரண்டி டினோபால் ஒரு வாளி துணிகளைப் பிரகாசமாக்கப் போதுமானது.

விஜயா மெர்க்கன்டைல் கம்பெனி

76, 4-ம் குறுக்குத் தெரு, கொழும்பு.
தொலைபேசி: 25612.

Digitized by Noolaham Foundation.
noolaham.org | aavanaham.org

திருமலை 10-ம் டிவிஷன் கொலைவழக்கில் சாட்சியம்

'சோதிலிங்கம் 10ம் டிவிஷனில் பலமிக்கவராக விளங்கினர்'

'எதிரிக்கு நானே திருமணம் செயது வைத்தேன்'

-இறந்தவரின் தந்தை

திருகோணமலை, ஜூன், 24

"எதிரி இரண்டு ஆண்டு காலம் என் வீட்டில் தான் வசித்து வந்தார்- நான்தான் எதிரிக்கு ஒரு பெண்ணைத் திருமணஞ் செய்து வைத்தேன்- பின்பு எதிரியின் மனைவி என் அண்ணன் மகன் ஒருவனுடன் ஓடி விட்டாள்-

திருமலை 10-ம் டிவிஷன் தொலை வழக்கு நேற்று திருமலை நீதவான் திரு- விக்ரமசேகரா முன்னிலையில் விசாரணைக்கு வந்த பொழுது, காலஞ்சென்றவரின் தந்தையான அழகானந்தம் மேற்கண்டவாறு சாட்சியம் அளித்தார்-

இவ்வழக்கில், அழகானந்தம் சோதிலிங்கம் என்ற வாலிபரைக் கத்தியால் குத்திக் கொலை செய்த தாக சபாபதி ஆனந்தராசா என்பவர் மேல் பொலீஸார் குற்றஞ் சாட்டியுள்ளனர்-

காலஞ் சென்றவரின் தந்தை அழகானந்தம் மேலும் கூறியதாவது:—

"காலஞ் சென்றவரும், எதிரியும் இரு சகோதரிகளின் பிள்ளைகள்- எதிரியின் தாய், தந்தையர் வெகு காலத்திற்கு முன்பே காலஞ் சென்று விட்டனர்- எனது வீட்டில் தான் எதிரி வசித்து வந்தார்- ஒரு பெண்ணைப் பேசி எதிரிக்கு திருமணஞ் செய்து வைத்தேன்- எதிரியின் திருமணமும் என் வீட்டிலே தான் நடைபெற்றது-

"எனது அண்ணனின் மகன் ஒருவரும் எதிரியுடன் வீட்டில் தங்கி இருந்தார்- இச்சம்பவத்திற்கு முன்னர் எதிரியின் மனைவி அண்ணன் மகனுடன் ஓடி விட்டாள்- இதனால் எதிரி ஆத்திரமும் மனக் கிலேசமுற்று அடைந்திருந்தார்-

"தனக்கு இன்னொரு பெண்ணைப் பேசி திருமணஞ் செய்து வைக்குமாறும் எதிரி என்னை வற்புறுத்தி வந்தார்-

"சம்பவம் நடைபெற்ற தினம் இரவு 8-30 மணியளவில் காலஞ் சென்றவர் குத்திக் கொல்லப்பட்ட விஷயத்தைக் கேள்விப்பட்டேன்-

கோதிலிங்கம் நாகரத்தினம் சாட்சியம் அளிக்கையில், "கந்த ளாயில் நான் வசிக்கின்றேன்- சம்பவ தினம் நான் சின்னம்மாவைச் சந்திக்கத் திருமலை வந்து இருந்தேன்- மாலை 7 மணியளவில் நான் வடகரை வீதியால் சென்று கொண்டு இருக்கும் பொழுது எதிரியைச் சந்தித்தேன்-

"அப்பொழுது எதிரி காலஞ் சென்றவர் தன்னை அடித்ததாகவும் தான் காலஞ்சென்றவரைக் கத்தியால் குத்தி விட்டதாகவும் என்னிடம் சொன்னார்- அப் பொழுது அவரிடம் கத்தி ஒன்று இருந்தது-

"நான் அவரிடம் இருந்து கத்தியை வாங்கி காலஞ்சென்றவரின் தகப்பனாரிடம் கொடுக்கும்படி சொல்லி கணேச மூர்த்தியிடம் ஒப்படைத்தேன்- கத்தியில் இரத்தம் இருந்தது-

"காலஞ்சென்றவர் எதிரியை விட ஒன்று, இரண்டு வயது இளையவராக இருந்த பொழுதும், பத்தாம் நம்பர் பகுதியில் "பலமிக்க இளைஞ"ராக விளங்கினர்-"

சுப்பையா கணேச மூர்த்தி சாட்சியமளிக்கையில், "சம்பவ தினம் நான் வீட்டில் இருக்கையில் பெரும் சப்தம் கேட்டு வெளியே சென்று பார்த்தேன்- ஒரே ஜனக் கூட்டம்- காலஞ்சென்றவர் கத்தியால் குத்தப்பட்டார் என்ற விஷயத்தைக் கேள்விப்பட்டேன்- ஸ்தலத்தில் நின்ற நாகரத்தினம் கடதாசியால் சுற்றப்பட்டு இருந்த கத்தியை என்னிடம் தந்தார்- இக் கத்தியைக் காலஞ்சென்றவரின் தந்தையிடம் ஒப்படைத்து விடும்படி நாகரத்தினம் என்னைக் கேட்கவில்லை- நானேதான் கத்தியை காலஞ்சென்றவரின் தந்தையிடம் ஒப்படைத்தேன்- கத்தியில் நான் இரத்தத்தை காணவில்லை- காரணம் கடதாசி ஒன்றினுல் கத்தி சுற்றப்பட்டு இருந்தது-

இக்கட்டத்தில் மேல் விசாரணை ஜூலை 7-க்கு ஒத்தி வைக்கப் பட்டது- (ல-287)

தியேட்டர் வளவினுள் புகுந்த அமராவதி சிறை புகுந்தாள்

திருதோணமலை, ஜூன் 24

திருமலையில் உள்ள சினிமா தியேட்டர் ஒன்றினுள் அத்துமீறிப் புகுந்த அமராவதி குற்றத்தை ஒப்புக் தொண்டு சிறை புகுந்தார்-

திருமலை நெல்சன் படமாளிகை வளவினுள் அத்துமீறிப் புகுந்ததாக அமராவதி என்ற இளம் பெண் மேல் பொலீஸார் குற்றஞ் சுமத்தியிருந்தனர்-

இவ்வழக்கு நேற்று திருமலை நீதவான் திரு- விக்ரமசேகரா முன் விசாரணைக்கு வந்தபோது எதிரியான அமராவதி மெல்லிய குரலில் குற்றவாளி என்று ஒப்புக் தொண்டார்-

நீதவான் எதிரிக்கு 20 ரூபா அபராதம் அல்லது இரண்டு வாரச் சிறைத்தண்டனை விதித்துத் தீர்ப்பு வித்தார்-

அபராதத்தைச் செலுத்தாது அமராவதி சிறை புகுந்தார்- (ல-287)

வகுப்புபகிஷ்கரிப்பு நேற்றுடன் முடிவு

கடந்த ஒரு வாரகாலமாக நடைபெற்ற கொழும்பு பொரளை ஆயுள்வேத கல்லூரி மாணவர்களின் வகுப்புப் பகிஷ்கரிப்பு நேற்றுடன் முடிவடைந்தது-

சுதாதார அமைச்சர் திரு. ஈ- எல்- சேனநாயக்காவுடன் மாணவர் சங்கம் நடத்திய பேச்சு வார்த்தைகளின் பின் பகிஷ்கரிப்பை கைவிடுவதென தீர்மானிக்கப்பட்டது. (ல)

கன்னியரின் கால் வனப்பை ரசித்து, அடி வாங்கி; ஆடை இன்றி ஓடியமன்மதக்குஞ்சு!

இளம் பெண்கள் தங்கி இருக்கும் வீட்டுக்கு முன்னால் நின்று அவர்களின் வாழைத்தண்டு தொடை அழகை அள்ளிப் பருகி மனதுக்குள் இன்பம் கொண்ட காளை அக்கம் பக்கத்திலுள்ள வாலிபர்களிடம் செம்மையாக உதை வாங்கி ஆடையிழந்து அம் மணமாக ஓட்டம் பிடித்தார்-

இச்சம்பவம் பற்றிக் கூறப்படுவதாது:—

"பத்தறமுல்லையில் உள்ள ஒரு வீட்டில் பல அழகிய இளம் பெண்கள் தங்கி இருக்கின்றனர்- அவர்கள் மாலையில் வேலை விட்டு வீடு வந்ததும், வீட்டின் முன் திண்ணையில் தங்களது பளபளப்பான மஞ்சள் நிறத் தொடை தெரியும்படியாக "மினி கவுண்" அணிந்து நவீன நாற்காலிகளில் உட்கார்ந்து பேசிக் கொண்டும், பத்திரிகைகளைப் படித்துக் கொண்டும் இருப்பார்கள்- அழகிய இளம் பெண்களின் தொடை அழகை அவ்வழியால் பைசிக்கிளில் சென்ற ஒரு மன்மதக் குஞ்சு கண்டு விட்டது- அனுதினமும் விடுதிக்கு முன்னுள் பைசிக்கிளை நிறுத்தி வைத்துவிட்டு நாக்கில் ஜலம் வடிய அழகிகளின் அழகையும், தொடைகளின் வனப்பையும் அள்ளிப் பருகி மனதில் இன்பம் கொண்டு வந்தது-

இதை அங்குள்ள மற்ற வாலிபர்கள் கவனித்து வந்துள்ளனர்- ஒரு நாள் வழமைபோல் மன்மதக் குஞ்சும் அழகிகளின் தொடை அழகை ரசிக்க வந்தது- வைத்தக் கண் வாங்காமல் அங்கு நாற்காலியில் உட்கார்ந்திருந்த இளம் பெண்ணின் அழகை அள்ளிப் பருகிக் கொண்டிருந்தது- மற்ற வாலிபர்கள் திட்டமிட்டிருந்தபடி புதருக்குள் பதுங்கி இருந்தனர்- மன்மதக் குஞ்சு அழகிகளின் அழகைப் பருகி பெரு மூச்சொன்று விட்டது-

அவ்வளவுதான் பின்னுல் விழுந்த அடியில் தலை குப்புற நிலத்தில் விழுந்தது- வாலிபர்கள் எல்லோரும் மொத்து மொத்தென்று மொத்தி, வெளு வெளு என்று வெளுத்தனர்- சிலர் அந்த இளைஞனின் ஆடைகளை கழற்றினர்- அவமானம் தாங்க முடியாத அவ்விளைஞன் அம்மண மாக தலைதெறிக்க ஓட்டம் பிடித்தான்-

இப்போது மன்மதக் குஞ்சின் வரவு அவ்விடுதியின் பக்கம் இல்லையாம்- (ல-19)

பெண்ணுக்கு ரூ. 450 அபராதம்

1410 கிரையின் தஞ்சா வைத்திருந்த குற்றத்தை ஒப்புக் கொண்ட அஹீன் தலையைச் சேர்ந்த தே- சமலின் நோனு என்ற பெண்ணுக்கு பலப்பிட்டிய நீதிபதி திரு. பி- பி- ரம்புக்வெல்ல 450 ரூபா அபராதம் விதித்தார்- (ல)

கன்ஸ்டபிளை கத்தியால் குத்தியவருக்கு கடுஞ்சிறை

இரத்தினபுரி, ஜூன்- 24

பொலீஸ் கன்ஸ்டபிள் ஒருவரைக் கத்தியால் குத்திப் படுகாயம் விளைவித்த குற்றத்தை ஒப்புக் தொண்ட ஒருவருக்கு இரத்தினபுரி அசைஸ் கமிஷனர்- திரு- வி- டி- தாமோதரம் ஐந்து வருடச் கடுங்காவல் தண்டனை விதித்துத் தீர்ப்பளித்தார்-

அவிசாவளை பொலீஸ் பகுதியிலுள்ள வெலிதன்ன என்ற இடத்தில் வைத்து பொலீஸ் கன்ஸ்டபிள் எல்- அபயசிங்காவைக் கத்தியால் குத்திப் படுகாயம் விளைவித்ததாக ஜி- எம்- பீட்டர் சிங்கோ என்பவருக்கு எதிராக வழக்குத் தாக்கல் செய்யப்பட்டிருந்தது-

"தனது சுடலையை செய்ய கிராமத்துக்குவந்த பொலீஸ் காரர் ஒருவரிடம் நீர் உமது பலத்தைக் காட்டி மிதக் கீழ்த்தரமான ஒரு குற்றத்தைச் செய்திருக்கிறீர்- அதிர்ஷ்டவசமாக பொலீஸ்காரர் உயிர் தப்பியிருக்கிறார்- என்பதை நீர் நினைவில் வைத்துக் தொள்ளும்- சமாதானத்துக்குப் பங்கம் விளைவிக்கக் கூடிய வகையில் சமாதானத்தை நீர் கத்தியால் குத்தியதாக நான் இதைக் கணிக்கிறேன்" என்று தண்டனை அளிக்கும்போது நீதிபதி ரசர் எதிரியைப் பார்த்துக் கூறினார்- (ல)

இந்த வீரம் உதிக்குமா?

நாவலர் ஐயா அவர்களுக்கு விழா எடுக்கும் பெரு மக்களைப் போற்றுகிறோம், பாராட்டுகிறோம்- நாவலர் ஐயா அவர்களின் அஞ்சாமை, அறிவு, ஆற்றல், தமிழ்ப் புலமை, சைவ நெறி, தமிழ்த் தொண்டு, சைவத் தொண்டு, பொது நலத் தொண்டு ஆகியவற்றையெல்லாம் இவ்வேளையில் ஞாபகப்படுத்தி விதந்து போற்றி உரையாற்றுபவர்களையும், எழுதுபவர்களையும் வாழ்த்துகிறோம்- ஆனால் அதே நேரத்தில் ஒன்று சொல்லி வைக்க விரும்புகின்றோம்- தமிழ்ப் பிள்ளைகளுக்குச் சைவப் பாடசாலைகள் நிறுவ வேண்டும் என்பதை உணர்ந்த நாவலர் ஐயா அவர்கள் எந்த ஆட்சியாளரின் தயவையும் நாடினாரா? தமது புத்தகங்களின் விற்பனையால் வந்த பணத்தையும் தமிழ்ப் பெரு மக்கள் கொடுத்த பணத்தையும் கொண்டே நிறுவக்கூடிய சைவப் பாடசாலைகளை இலங்கையிலும் இந்தியாவிலும் நிறுவினார்- இத்தகு செயல் வீரம் எந்தத் தமிழ்த் தலைவருக்காவது சைவப் பல்கலைக்கழகம் நிறுவுவதில் உதித்தால் அதுவே நாவலர் ஐயா அவர்களைப் போற்றும் சிறந்த முறையாகும்-

தந்தி

தந்தி
சிறு விளம்பரங்கள்

மாயாஜாலம்

நம்பிக்கையான மலையாள மாயா ஜால வசிகர பரிகாரத்தைக் தொண்டு காதல் பிரச்சினைக்கு இருவரின் பெயரை எழுதிலும் 3 நாட்களில் பரிபூரணமாக தீர்த்து வைக்கப்படும். மற்ற எல்லாவித மந்திரங்களும் எங்களால் செய்யப்படும். இலவச விபரங்களுக்கு எழுதுங்கள். அரசாங்த அனுமதி பெற்ற மந்திரவாதி, நீலன் கந்தசாமி, நிட்டம்புவ.

R- 51406

Digitized by Noolaham Foundation.
noolaham.org | aavanaham.org

'விடியும் சாமம் குழந்தையின் அழுகுரல் கேட்டது'

கலியாணம் ஆகாமல் கருப்பாயி கருத்தரிப்பு

டக்குவாரி தோட்டத்து சிசுக் கொலை வழக்கில் சாட்சியம்

கடந்த மார்ச் 1-ம் திகதி நான் தோட்டத்து ஆஸ்பத்திரிக்கு வேலைக்கு வந்தபோது அங்கு வேலை செய்த கருப்பாயி கர்ப்பமுற்றிருப்பதை அவதானித்தேன்- திருமணமாகாத அவள் கருத்தரித்திருப்பது பற்றி உதவி வைத்தியரிடம் நான் கூறியபோது அது யாரும் அறிந்த விஷயம் என அவர் சொன்னார்-

ரங்கலை பொலீஸ் பகுதியிலுள்ள டக்வாரி தோட்டத்து சிசுக் கொலை வழக்கு விசாரணையின் போது தோட்டத்து மருத்துவப் பெண் சுமனு யசவதி சாட்சியமளிக்கையில் இவ்வாறு சொன்னார்-

இவ்வழக்கில், தனக்குப் பிறந்த பச்சிளம் ஆண் சிசுவை கழுத்தை நெரித்துக் கொன்றதாக டக்குவாரி தோட்டத்து ஆஸ்பத்திரி பணிப் பெண்ணாக இருந்த டி- கருப்பாயிக்கு எதிராக ரங்கலைப் பொலீஸார் தெல்தெனிய சர்க்கியூட் நீதிமன்றத்தில் கண்டி மேலதிக டிஸ்ட்ரிக் நீதிபதி திரு- முதன் நாயக்கா முன் குற்றஞ்சாட்டியிருந்தனர்-

ஆஸ்பத்திரி மருத்துவப் பெண் யசவதி தனது சாட்சியத்தில் சொன்னதாவது:—

"அன்றிரவு நான் வேலை முடிந்து வீட்டுக்குச் செல்கையில் கருப்பாயி, அவளின் சகோதரியான இன்னொரு தர்ப்பிணிப் பெண்ணை லெச்சுமி, வள்ளி அம்மா ஆகியோர் வார்ட்டில் இருந்தனர்- இரவு ஒன்றரை மணிபோல் வள்ளி அம்மா குழந்தை பெற வேதனைப் படுவதாக கருப்பாயி எனக்குத் தெரிவித்ததை அடுத்து நான் வந்து அவளைப் பரிசோதித்தேன்- பிள்ளை பெற இன்னும் நேரம் இருப்பதாகவும் தேவைப்பட்டால் எனக்குத் தெரிவிக்கும்படியும் கூறி விட்டு நான் அதிகாலை 2-30 மணி போல் மீண்டும் வீட்டுக்கு வந்தேன்-

"காலையில் 5.45 மணி போல் நான் மீண்டும் வார்ட்டுக்குப் போன போது கருப்பாயின் சகோதரி ஆஸ்பத்திரி சமையல் அறையின் தரையை தண்ணீர் போட்டுக் கழுவுவதைக் கண்டேன்- அத்தண்ணீரில் ஏதோ வேறுபாடு இருப்பது போல் அறிந்ததால் கருப்பாயியை அழைத்து விஷயத்தைக் கேட்டேன்- தன் கையால் தண்ணீர் சிந்தி விட்டதால் சகோதரியிடம் சொல்லி அதை கழுவச் சொன்னதாக அவள் என்னிடம் கூறினாள்- அப்போது அவள் வயிறு இறங்கி இருப்பதைக் கண்டேன்-

சிசு அழும் குரல்

"பின்பு கருப்பாயி கால்களை கழுவுவதையும் அவள் கால்களில் இரத்தம் இருப்பதையும் கண்டேன்- இதனால், நான் இல்லாத சமயம் ஏதாவது நடந்ததா என வள்ளியம்மாவிடம் கேட்டேன்- இரவில் சமையல் அறைப் பக்கமாக குழந்தை அலறும் சப்தம் கேட்டதாக அவள் கூறினாள்-

சிசுவின் பிரேதம்

"நான் தேடிப் பார்த்த போது இரத்தம் தோய்ந்த துணியொன்றினால் சுற்றப்பட்டு குளிக்கும் அறையில் வாளி ஒன்றுக்குள் பச்சிளம் சிசுவொன்றின் பிரேதம் இருப்பதைக் கண்டேன்- நான் இவ்விஷயத்தை உதவி வைத்தியருக்கு அறிவித்தேன்-"

வள்ளியம்மா, தோட்டத்து ஆஸ்பத்திரியில் உதவி வைத்தியராக இருந்த திரு- ஆர்- ஏ- குலதிலக ஆகியோரின் சாட்சியங் களைப் பதிவு செய்த பின் மேல் விசாரணை இன்று வரையும் (25–6–69) ஒத்தி வைக்கப்பட்டது- (ல)

கத்தி முனையில் கெடுத்ததாக 19 வயது மனைவி சாட்சியம்

காலி, ஜூன், 24

"லியன மாத்தயாவின் வீட்டை நோக்கி நான் சென்று கொண்டிருந்த சமயம் ஒரு நபர் எனக்குப் பின்னால் வந்தார்- எனது கழுத்தில் பிடித்து கீழே தள்ளி கத்தி முனையில் என்னைக் கற்பழித்தார்-"

இவ்வாறு மொரவக்க தொற தூவெலையைச் சேர்ந்த 19 வயது யுவதியான ஜரின் குணசேகரா என்பவர் காலி அசைஸ் கமிஷனர் திரு- ஒ- எல்- டீ கிரெட்ஸர் முன்னிலையில் சாட்சியமளிக்கையில் கூறினார்-

இந்த வழக்கில் 1966 நவம்பர் 29—ம் தேதி ஜரின் குணசேகரா என்ற பெண்ணைக் கற்பழித்ததாக மொரவக்கையைச் சேர்ந்த கே- சந்திரசேகரம் என்பவர் மீது குற்றம் சாட்டப்பட்டுள்ளது-

ஜரின் குணசேகரா சாட்சியமளித்தையில் மேலும் கூறியதாவது—

"ஆறு மாதங்களுக்கு முன்னர் நான் திருமணம் செய்தேன்- சம்பவம் நடைபெற்ற பொழுது மொரவக்கயில் உள்ள விஜய துங்க தோட்டத்தில் பெற்றோருடன் வசித்தேன்- சம்பவம் நடைபெற்றபோது எதிரி யார் என்று எனக்குத் தெரியாது- அவருடைய ஊர் பேரும் எனக்குத் தெரியாது-

"சம்பவ தினம் வழமைபோல தோட்டத்தில் கொழுந்து பறித்து விட்டு ஸ்டோருக்குச் சென்றேன்- பின்னர் லியன மாத்தயாவின் வீடு நோக்கிச் சென்றேன் அப் பொழுது ஒருவர் என் பின்னால் வந்து எனது கழுத்தைப் பிடித்துக் கீழே தள்ளிக் கத்தி முனையில் கற்பழித்தார்-"

சாட்சி மேலும் கூறுகையில் நடத்த சம்பவத்தை லியன மாத்தயாவிடம் தான் கூறியதாகவும் ஆனால் தான் தெடுக்கப்பட்ட சம்பவத்தை வெட்கம் காரணமாக கூறாது மறைத்து விட்டதாகவும் சொன்னார்-

நீதவான் மேல் விசாரணையை ஒத்திப் போட்டார்- (ல–5)

இவர்கள் ஏழு பேரையும் பொலீஸார் தேடுகின்றனர்

குற்றவாளிகள் எனக் கூறப்படும் ஏழுபேரைத் தேடி பொலீஸார் வலை விரித்துள்ளனர்- வங்கியில் பணம் மோசடி செய்தது- வீடுடைத்தது போன்ற குற்றங்களைச் செய்த மேற்படி ஏழு குற்றவாளிகளையும் தேடிப் பிடிக்கும்படி கொழும்பிலுள்ள பொலீஸ் தலைமை நிலையம் சகல பொலீஸ் நிலையங்களுக்கும் அறிவித்துள்ளது-

ஜோன் பிச்சைப்பழம் புறக்கோட்டை 5–ம் குறுக்குத் தெருவில் ஒரு கடையில் தன் கணக்கில் வங்கியில் பணமில்லாமல் 5,070 ரூபாவுக்கு செக்கைக் கொடுத்து கடைக்காரரை ஏமாற்றிய குற்றத்துக்காக தேடப்படுகிறார்-

கந்தசாமி ராஜரத்னம் புறக்கோட்டையில் மோசடி குற்றஞ்சாட்டின் பேரில் தேடப்படுகிறார்- சார்ள்ஸ் ரவர்தன, ஜயசேன முதியான்சலாகே ஜயசேன ஆகியோர் முறையே மோசடி, கத்தியால் குத்திய குற்றச்சாட்டுகளுக்கு தேடப்படுகின்றனர்-

சண்முகம் என்று அழைக்கப்படும் சக்குதுரை புஸ்லாவைக் கோட்டை கடையில் மோசடி குற்றச் சாட்டின்பேரில் தேடப்படுகிறார்- செல்வி என்ற பெண் மணி ஆணமடுவில் நடந்த ஒரு திருட்டு சம்பவத்தின் பொருட்டுத் தேடப்பட்டு வருகிறார்- வர்ணகுல ஜயதூரிய பெடி அன்செலென் பெரேரா நிறைச் சாலைக்கு சமுகமளிக்காத குற்றத்துக்கு தேடப்பட்டு வருகிறார்- (ல–19)

கஞ்சா வழக்கில் ரூ. 1000 பிணை

9056 கிரெயின் கஞ்சா வைத்திருந்தார் என தெமட்டகொடையைச் சேர்ந்த மார்ட்டின் சிங்கோ என்பவரை பொலீசார் கொழும்பு மாநகர நீதிபதி திரு- செனவிரத்ன முன் ஆஜர் செய்தனர்-

எதிரி குற்றத்தை மறுத்தார். அவருக்கு நீதிபதி 1,000 ரூபா பிணை நியமித்தார். (ல)

மங்கை சென்ற டாக்சியினுள் சம்பவமாம்

தான் ஓர் அவசர காரியமாக கொழும்புக்கு வந்து டாக்வியில் திரும்புகையில் இடைவழியில் மூவர் தான் சென்ற டாக்வியை நிறுத்திப் பலாத்காரமாக அதனுள் நுழைந்ததாகவும் ஒருவர் தன் கழுத்தைத் திருக மற்ற இருவரும் டாக்வியை மருதானைக்கு விடும்படி சாரதியிடம் உத்தரவிட்டதாகவும் அரங்கலையைச் சேர்ந்த ஏ. எம். மொனிகா என்ற இளம் பெண் பொலீசில் புகார் செய்திருக்கிறாள்-

புறக்கோட்டையில் வைத்து இரு பொலீஸ் கன்ஸ்டபிள்கள் டாக்சியை துரத்திச் சென்று இரு சந்தேக நபர்களைக் கைது செய்துள்ளனர். (ல)

தனியாக இருந்த பெண்ணைக் கெடுத்தாராம்

தான் தனியாக சமையலறையில் இருந்தபோது அங்கு வந்த ஒருவர் தன்னைப் படுக்கை அறைக்குத் தூக்கிச் சென்று பலாத்காரமாகக் கற்பழித்து பின்னர் தன் ஆடைகளைக் கழுவிவிட்டுச் சென்றதாக களுபோவிலையைச் சேர்ந்த பியசிலி என்னும் இளம் பெண் பொலீசுக்கு முறைப்பாடு செய்திருக்கிறாள்-

இவ்விஷயமாக எத்துல்கோட்டையைச் சேர்ந்த சந்திரசேகர என்பவர் சந்தேகத்தின் மீது கொழும்பு மேலதிக நீதிபதி திரு. நந்தா விஜயசேகர முன் ஆஜர் செய்யப்பட்டு 750 ரூபா பிணையில் விடுவிக்கப்பட்டுள்ளார். (ல)

கட்டியவளுக்கு 7 பிள்ளைகள் வைப்பாட்டிக்கு 5 பிள்ளைகள்

பொல்தொல்ல, ஜூன்- 24

"சார் பிரதிவாதியின் கட்டிய மனைவிக்கு ஏழு குழந்தைகள்- துள்ளப் பெண்டாட்டிக்கு ஐந்து குழந்தைகள்- மனுஷன் குழந்தை களை உற்பத்தி செய்வதில் பெரிய சூரர்- ஆனால் குழந்தைகளை கவனிப்பதோ கிடையாது".

கண்டி நீதவான் திரு- பெர்னாந்து முன்னிலையில் விசாரணைக்கு எடுத்துக் கொள்ளப்பட்ட பராமரிப்பு வழக்கொன்றின் விசாரணையின் போது மனுதாரப் பெண்ணின் வழக்கறிஞர் மேற்கண்டவாறு கூறினார்-

இவ்வழக்கில், கருவுவதி மனுதாரப் பெண்- முதியான்சே என்பவர் எதிர் மனுதார்- எதிர் மனுதாரின் ஆசை நாயகியாக இருந்த போது தனக்குப் பிறந்த ஐந்து குழந்தைகளுக்கும் பராமரிப்புப் பணம் கேட்டு மனுதாரப் பெண் வழக்குத் தொடர்ந்திருந்தார்-

வழக்கு விசாரணையின் போது மனுதாரப் பெண் சார்பில் ஆஜரான வழக்கறிஞர், எதிர் மனுதார் விவாகமானவரென்றும் முதல் மனைவிக்கு 7 குழந்தைகள் இருப்பதாகவும், ஆசைநாயகியான மனுதாரப் பெண்ணுக்கு ஐந்து குழந்தைகள் இருப்பதாகவும் சொன்னார்-

மேலதிக விசாரணை ஜூலை மாதம் 12–ந் தேதிக்கு தவணை போடப்பட்டது- (ல–19)

"சலுசல" நடவடிக்கை

வெளிநாட்டிலிருந்து இறக்குமதி செய்யப்படும் புடவைகளை ஓரளவு குறைத்து அதற்குப் பதில் உள்நாட்டில் உற்பத்தி செய்யப்படும் புடவைகளை வாங்கி விநியோகம் செய்வதற்கு அரசாங்கச் "சலுசல" ஸ்தாபனம் நடவடிக்கை எடுத்து வருகின்றது- (ல)

பெண்மணிகளே!

★ கண்ணைக் கவரும் அழகிய வேலைப்பாடமைந்த பவுன் தங்க நகைகளை உத்தரவாதத்துடன் பெற்றுக் கொள்ள சிறந்த ஸ்தாபனம்

ரமணி தங்க நகை மாளிகை

★ ஆடர் நகைகளை குறிப்பிட்ட காலத்திலும் குறைந்த செலவிலும் நயம், நாணயம், நம்பிக்கையுடன் பெற்றுக் கொள்ள இன்றே ரமணி தங்க நகை மாளிகைக்கு விஜயம் செய்யுங்கள்-

ரமணி ஜுவலர்ஸ்,

(ரமணி தங்க நகை மாளிகை)

130, செட்டியார் தெரு, கொழும்பு— 11-

Digitized by Noolaham Foundation.
noolaham.org | aavanaham.org

July Ration :- Chillies 3 oz.s Cummaised ½ oz.
Masoor Dhall 8 oz.s. Maldive Fish ½ oz.
Coriander 8 oz.s

ஐயாவின் அருமைபற்றி தலைவர்கள் புகழ்மாலை

"தமிழ் மக்களின் கலை, கலாசாரம் முதலியவற்றைக் காப்பாற்றி அவற்றில் ஒரு புதிய மறுமலர்ச்சியை ஏற்படுத்திய பெருமை ஆறுமுக நாவலர் ஐயா அவர்களையே சாரும்-"

ஆறுமுக நாவலர் ஐயா அவர்களின் உருவச்சிலை வழியனுப்பு விழா நேற்று மாலை கொழும்பு பம்பலப்பிட்டி சரஸ்வதி மண்டபத்தில் நடைபெற்ற போது அதில் கலந்து கொண்ட மாண்புமிகு முதல் அமைச்சர் டட்லி சேனநாயக்கா அவர்கள் மேற்கண்டவாறு கூறினார்-

பிரதமர் திரு- டட்லி சேனநாயக்கா மேலும் பேசியதாவது.—

"இந்த முக்கிய வைபவத்தில் பங்கு கொள்வதற்கு எனக்குச் சந்தர்ப்பம் அளிக்கப்பட்டதையிட்டுப் பெருமைப்படுகிறேன்- அந்நியர் ஆதிக்கம் நாட்டில் வேரூன்றி இருந்த சமயம் ஆறுமுக நாவலர் ஐயா அவர்கள் தோன்றி தமிழுக்கும் சைவத்துக்கும் பெரும் தொண்டாற்றினார்- நாவலர் பெருமான் இலங்கைக்கும் உலகத்துக்கும் உதாரண புருஷராக விளங்கினார்-

"நாட்டு மக்களின் மதம், கலாசாரத்தில் வேகமான மாறுதல் ஏற்பட்ட ஒரு காலத்தில் இவர் செய்த தொண்டு அளப்பரியது- அந்தக் கால கட்டத்தில் சிங்கள மக்கள் மத்தியில் அநகாரிக தர்மபாலா கலைக்கும் கலாசாரத்துக்கும் எத்தகைய தொண்டாற்றினாரோ அவரைப் போல நாவலர் பெருமானும் பெரும் தொண்டாற்றினார்கள்-

"தமிழ் மக்களின் கலை கலாசாரம் முதலியவற்றைக் காப்பாற்றி புதிய மறுமலர்ச்சி ஒன்றை ஏற்படுத்திய ஆறுமுக நாவலர் ஐயா அவர்களின் சேவையை நாம் மீண்டும் மீண்டும் நினைவு கூர்ந்து அவர் ஆற்றிய தொண்டுகளைத் தொடர்ந்து செய்வோமாக-"

ஜி- ஜி- பேச்சு

யாழ்ப்பாணம் எம்- பி- திரு- ஜி- ஜி- பொன்னம்பலம் பேசுகையில் கூறியதாவது:—

"90 ஆண்டுகளுக்குப் பின்னர் நாவலர் ஐயா அவர்களுக்கு ஒரு சிலையை நிறுவி உள்ளோம்- தீர்க்கதரிசிகளின் மகிமை உள்ளூரில் இன்றி வெளியூரில் தான் மேலோங்கி இருப்பது உண்மை- இந்த உண்மையை தமிழ்நாடு சென்றிருந்த போது நான் அறிந்து கொள்ள முடிந்தது- இங்குள்ளவர்களைவிட அங்குள்ள அறிஞர்கள் நாவலர் ஐயாவைப் பற்றி நன்கு அறிந்திருந்தது அவர்களின் நடவடிக்கைகளில் இருந்து தெரிய வந்தது-"

"கல்வி மந்திரி அவர்களுக்கு ஒன்று சொல்ல விரும்புகிறேன்- அவர் புதிய புத்தகங்களை அச்சடிப்பதை விட்டுவிட்டு நாவலர், ஞானப்பிரகாசர் ஆகியோரின் புத்தகங்களை சிங்களத்திலும், ஆங்கிலத்திலும் மொழிபெயர்த்து வெளியிட்டால் அது பெரும் சேவையாக இருக்கும்-

"நாவலர் ஐயா தனது எட்டாவது வயதில் பாடசாலையில் சேர்ந்தார்- 12 வயது வரைதான் அவர் மாணவர்- 16 வயது வரை மத்திய கல்லூரி அதிபர் பேர்ஸுவலுக்கு தமிழ், சைவ சமயக் குருவாக இருந்தார் என்றே கூறவேண்டும்-

"பைபிளைத் தமிழில் மொழி பெயர்க்க வேண்டும் என்று தென்னிந்திய திருச்சபை கேட்டபோது நாவலர் ஐயா அவர்கள் சிறந்த தமிழில் அதை மொழி பெயர்த்தார்- ஐயா அவர்களுக்கு அரசியலிலும் ஈடுபாடு இருந்தது- சட்டசபைக்கு ஒரு தமிழரை கேட்டபோது சேர்- பொன்னம்பலம் இராமநாதனை இவர் சிபார்சு செய்தார்-

"இன்று யாழ்ப்பாணத்தில் நாவலர் பள்ளிக்கூடம் ஒன்று இருக்கிறது- அதையும் மகா வித்தியாலய தரத்திலிருந்து குறைக்கப் பார்த்தார்கள்- இந்த விஷயத்தில் கல்வி அமைச்சர் மாத்திரம் பிழைவிடவில்லை- பிரதமர் இங்கு பேசினார்- அவர் வாய்ப் பேச்சுடன் மாத்திரம் நின்றுவிட்டால் போதாது- நாவலருக்குப் பின்னர் தமிழுக்கும் சைவத்துக்கும் பெரும் தொண்டாற்றிய சேர்- பொன்னம்பலம் இராமநாதனின் பெயரால் ஒரு பல்கலைக் கழகம் அமைத்துக் கொடுக்க வேண்டும்-"

திரு- பொன்னம்பலம் பேசி முடிந்த பின்னர் சபையின் தலைவர் நீதியரசர் திரு- வீ- சிவசுப்பிரமணியம் கூறுகையில், "கல்வி அமைச்சர் அவர்களும் இந்தப் பணி சம்பந்தமாக பெரும் உதவிகளைச் செய்திருக்கிறார்" என்று தெரிவித்தார்-

உடுப்பிட்டி எம்- பி- திரு- எம்- சிவசிதம்பரம் பேசுகையில், நாவலர் ஐயாவின் உருவத்தை அழகாகப் படைத்த சிற்ப ஆசிரியர் மணி அவர்களைப் பாராட்டினார்-

"சைவத்துக்கு ஒரு நீதி உண்டு- சைவம் ஒரு வாழ்க்கை முறை என்ற அடிப்படையில் நாவலர் ஐயா அவர்கள் உழைத்தார்- நாவலர் ஐயா இன்று இருந்திருந்தால் சைவத்தில் உள்ள ஏற்றத் தாழ்வுகளை நீக்கி இருப்பார்" என்றும் திரு- சிவசிதம்பரம் எம்- பி- கூறினார்-

கூட்டம் ஆரம்பத்தில் ஸ்ரீலஸ்ரீ ஆறுமுக நாவலர் சபையின் பொதுச் செயலாளர் திரு- ம- ஸ்ரீகாந்தா பேசுகையில்; "நாவலரின் அருமை பெருமைகள் தமிழ் மக்களுக்கு மாத்திரம் சொந்தம் அல்ல- ஈழத்தில் உள்ள எல்லோருக்கும் சொந்தம்- ஒரு நூற்றாண்டுக்கு முன்னர் சைவமும் தமிழும் அபாயத்தில் இருந்த போது நாவலர் ஐயா அவர்கள் தமிழையும் சைவத்தையும் காப்பாற்றினார்" என்றார்-

மற்றும் திருவாளர்கள்; பெர்னாட் சொய்சா எம்- பி., வில்மட் பெரேரா அல்ஹாஜ் ஏ- எம்- ஏ- அளீஸ், ஜேம்ஸ் டி இரத்தினம் ஆகியோரும் பேசினர்-

கூட்டம் ஆரம்பமாவதற்கு முன்னர் பிரதமர் டட்லி சேனநாயக்கா, தற்காலிக பிரதம நீதியரசர், அமைச்சர்கள், எம்- பீக்கள் உட்பட மற்றும் பல பிரமுகர்கள் ஆறுமுக நாவலர் ஐயா அவர்களுக்கு மாலைசூடி அஞ்சலி சேலுத்தினர்-

கூட்டம் முடிவில் செனட்டர் எம்- நீதிராஜா அவர்கள் நன்றி உரை நிகழ்த்தினார்கள்-

நாவலர் ஐயா அவர்களின் உருவச்சிலை நேற்றுக்காலை கொழும்பு விவேகானந்தா சபை மண்டபத்திலிருந்து ஊர்வலமாக பம்பலப்பிட்டி கனிஷ்ட இந்துக் கல்லூரியை வந்தடைந்தது. (ல-5).

'காருக்குள் இருந்து பெண் ஒருத்தி கத்துவது கேட்டது'

"நான் ரோட்டு வழியே வந்து கொண்டிருந்தபோது அங்குமிங்கும் வளைந்தபடி கார் ஒன்று வந்து கொண்டிருந்தது. அந்தக் கார் என் மீது மோதி விடுமோ என்ற பயத்தில் நான் ஒருபுறமாக ஒதுங்கிக் கொண்டேன்- காருக்குள் சிலர் இழுபறிபட்டுக் கொண்டிருந்தனர். பெண்ணொருத்தி கத்துவதும் கேட்டது."

டாக்டர் பந்துல பெரேரா கொலை வழக்கு விசாரணை கொழும்பு பிரதம நீதவான் திரு- ஈ- எப்- சில்வா முன்னிலையில் நடைபெற்றபொழுது சாட்சியமளித்த டி- எஸ்- தோமஸ் என்பவர் மேற்கண்டவாறு கூறினார்.

இந்த வழக்கில் ஜிந்துப்பிட்டியைச் சேர்ந்த சுப்பையா முத்தையா, நாரஹேன்பிட்டியைச் சேர்ந்த கதிரவேலு ஆண்டி, ஜிந்துப்பிட்டி வீதியைச் சேர்ந்த ஆறுமுகம் சுப்பிரமணியம், கொள்ளுப்பிட்டியைச் சேர்ந்த யேசு நாசரேன் அந்தோனி ஆகியோர் எதிரிகள் ஆவர்-

கடந்த ஏப்ரல் மாதம் 24-ம் திகதி ஹிராந்தி டீ சில்வா என்ற விமானப் பணிப்பெண்ணைக் கெடுக்கும் நோக்கத்துடன் கடத்திச் செல்ல முயன்றதாக நான்கு எதிரிகள் மீதும் டாக்டர் பந்துல பெரேராவைக் கொலை செய்ததாக முதலாம் எதிரி சுப்பையா முத்தையா மீதும் கொலைக்கு உடந்தையாக இருந்ததாக ஏனைய மூன்று எதிரிகள் மீதும் குற்றம் சாட்டப்பட்டு உள்ளது.

டொன் சோமரத்ன தோமஸ் மேலும் சாட்சியம் அளிக்கையில் கூறியதாவது:—

"அல்ஸ்டன் பிளேசில் உள்ள திரி சிங்கள ஹோட்டலில் நான் கடமையாற்றி வந்தேன். இங்கு வேலை செய்து விட்டு கிரிலப்பனையில் உள்ள எனது சகோதரியின் வீட்டுக்குச் செல்வது வழக்கம். சம்பவ தினம் ஹோட்டலில் இருந்து இரவு 11.30 மணி அளவில் கிரிலப்பனை நோக்கிப் புறப்பட்டேன். அல்ஸ்டன் பிளேஸ் ஊடாகச் சென்று அரசமரச் சந்தியை அடைந்தேன்.

"அங்கிருந்து தர்மபால மாவத்தைக்கு வந்து விகாரமகா தேவி பூங்காப் பக்கம் வந்தேன்.

வெளிச்சம் இருந்தது

"தர்மபால மாவத்தையில் பிரகாசமான வெளிச்சம் இருந்தது. கண் ஆஸ்பத்திரியை நோக்கி நான் சென்றபோது கார் ஒன்று வருவதைக் கண்டேன். தர்மபால மாவத்தையில் இருந்து கொள்ளுப்பிட்டியை நோக்கி கார் அங்குமிங்குமாக வந்தது. அது என்னை மோதி விடும் என்ற பயத்தினால் ஒரு கரையில் ஒதுங்கிக் கொண்டேன்.

முதலாம் எதிரியின் வழக்கறிஞர் ஜனாப் யு- எல்- எம்- பாரூக் குறுக்கு விசாரணை செய்தபோது சாட்சி கூறியதாவது:—

"காப்டன் இங்ரம், ஹிராந்தி டீ சில்வா ஆகியோர் நீதிமன்றத்தில் அளித்த சாட்சியங்களை நான் பத்திரிகைகளில் படிக்கவில்லை."

வழக்கறிஞர்: நீர் காரை முதலில் கண்டபோது அது எவ்வளவு தூரத்தில் நின்றது?

சாட்சி: அந்த இடத்துக்குக் கூட்டிக் கொண்டு போனால் காட்டுவேன். [சிரிப்பு]

சாட்சி தொடர்ந்து கூறுகையில், தர்மபால மாவத்தையில் இருந்து கார் பார்க் ரோட் பக்கமாகத் திரும்புகையில் மற்றொரு காரையும் கண்டதாகச் சொன்னார்.

மேல் விசாரணை தொடர்ந்து நடைபெறுகிறது- (ல)

இப்பத்திரிகையை அச்சிட்டவர் சுயாதீனப் பத்திரிகா சமாஜம், 5, குணசேன மாவத்தை கொழும்பு 12 (லெங்கை) வெளியிட்ட திகதி 25 ஜூன் 1969
Thanthi, 5, Gunasena Mawa tha. Colombo 1

பீனிசமா?
நிச்சய நிவாரணத்திற்கு நிகரற்றது
கம்பளை
மகா நீல்யாதி தைலம்!
ஆயுர்வேத முறைப்படி தயாரிக்கப்பட்ட இத் தைலம் தலைவலி - தலைப்பாரம் - தலைச்சுற்று - இளநரை - கேசம் உதிர்தல் - கண்வலி - கண் எரிவு - கண்ணில் நீர்வடிதல் - காதுவலி - காது இரைச்சல் - காது அடைத்தல் - பீனிசம் - மூக்கில் நீர் வடிதல் - மூக்கில் சளி பிடித்தல் - மூக்கடைத்தல் முதலிய வியாதிகளை முற்றாக குணப்படுத்த வல்லது!
இன்றே பரீட்சித்துப் பாருங்கள்!
கால் போத்தல் ரூ- 3-00 அரை போத்தல் ரூ- 6-00
முழு போத்தல் ரூ- 12-00
கண் பிரகாசத்திற்கும், மூளைக் குளிர்ச்சிக்கும் புகழ்பெற்ற தைலம்
கம்பளை
மகா நீல்யாதி தைலம்
எங்கும் கிடைக்கும்
வி- பி- பி- மூலமும் பெற்றுக்கொள்ளலாம்
ஆடர்களுக்கு
ஆயுர்வேத வைத்தியர்
ஸி. டி. விக்கிரமசிங்க,
சரஸவி மருந்துச்சாலை - கம்பளை
போன்: 558

Digitized by Noolaham Foundation.
noolaham.org | aavanaham.org