பக்கங்கள் ஆறு

Registered as a Newspaper

உதயன்

விலை ரூபா 5-00

ஈடர் 7 திருவள்ளுவர் ஆண்டு 2023 ஆடி 15 வியாழக்கிழமை (30 07-1992) UTHAYAN — A Lively National Tamil Daily கதிர் 245

யாழ்ப்பாணம்

கிழக்கில் இரு தாக்குதல்களில் 34 படையினர் உயிரிழந்தனர்

பெருமளவு ஆயுதங்கள் புலிகளால் அள்ளப்பட்டன

யாழ்ப்பாணம், ஜூலை 30

கிழக்கு மாகாணத்தில் நேற்று விடுதலைப் புலிகள் நடத்திய இருவேறு அதிரடித் தாக்குதல் சம்பவங்களில் 34 இற்கும் அதிகமான படையினர் உயிரிழந்தனர்.

இந்த தாக்குதல்களின் போது 47 க்கும் மேற்பட்ட நவீன ரக துப்பாக்கிகள், 60 மி. மீ. மோட்டார் உட்பட பெருமளவு ஆயுதத் தளபாடங்களை விடுதலைப் புலிகள் கைப்பற்றினர்.

மட்டக்களப்பு நாவலடிப் பகுதியிலும், திருகோணமலை சாம்பல்தீவுப் பகுதியிலும் இத்துணிகரத் தாக்குதல்கள் நடத்தப்பட்டன.

கிழக்குப் பகுதியிலும், பொலனறுவையிலும், தமது நிலைகள் பலப்படுத்தப்பட்டிருப்பதாக அரசுத் தரப்பில் அறிவிக்கப்பட்டிருக்கும் வேளையில் விடுதலைப் புலிகள் நடத்திய இரு தாக்குதல்களும் அரசுக்குப் பெரும் அதிர்ச்சியை ஏற்படுத்தியிருப்பதாக ஏஜென்ஸிச் செய்திகள் சுட்டிக்காட்டின.

இந்த இரு தாக்குதல்களி

[5 ஆம் பக்கம் பார்க்க]

மட்டக்களப்பு நாவலடியில் ரோந்துப் படை அணி அழிப்பு

செயின் கவச வாகனமும் சிதறியது

மட்டக்களப்பில் ரோந்து சென்ற படையினர் மீது நேற்றுக் காலை 8.20 மணியளவில் விடுதலைப் புலிகள் நடத்திய அதிரடித் தாக்குதலில் முப்பதுக்கும் மேற்பட்ட இராணுவத்தினர் கொல்லப்பட்டனர். எட்டுப் பேர் வரை காயமடைந்தனர்.

மட்டக்களப்பு நாவலடி இராணுவ முகாமில் இருந்து 6 ஆம் கட்டை முகாமை நோக்கி ரோந்துசென்ற படையினர் மீதே இந்த அதிரடித் தாக்குதல் நடத்தப்பட்டது.

அறுபதுக்கும் மேற்பட்ட இராணுவத்தினரை கொண்ட அந்த ரோந்து அணியை நாவலடி முகாமில் இருந்து ஒரு மைல் தொலைவில் உள்ள ஆலங்குளச் சந்தியில் வைத்து புலிகள் தாக்கினர்.

சுமார் 12 நிமிடங்கள் நீடித்த இத் தாக்குதலில் முப்பதுக்கும் அதிக படையினர் கொல்லப்பட, ஏனையோர் நாவலடி முகாமுக்குத் தப்பி ஓடினர்.

வீரமரணம்

யாழ்ப்பாணம், ஜூலை 30

மட்டக்களப்பில் ரோந்து சென்ற இராணுவத்தினர் மீது நேற்று நடத்தப்பட்ட அதிரடித் தாக்குதல் சம்பவத்தில் இரண்டாம் லெப்ரினன்ட் ரவிக்குலன் அல்லது மதன் என்ற போராளி வீரமரணமடைந்தார். (உ-5)

புலிகளின் இந்த அதிரடியில் அகப்பட்டுக்கொண்ட ரோந்து அணியினருக்கு உதவுவதற்காக செயின் கவச வாகனம், மற்றும் இரண்டு பவள் கவச வாகனங்கள் சகிதம் மற்றொரு இராணுவ அணி நாவலடி முகாமில் இருந்து புறப்பட்டு வந்தது.

விடுதலைப் புலிகளின் மற்றொரு அணியினர் அவர்களை வழிமறித்துத் தாக்கினர்.

அச்சமயம் விடுதலைப் புலிகள் நடத்திய ஆர். பி. ஜி தாக்குதலில் இராணுவத்தினரின் செயின் கவச வாகனம் சிதறியது. அதனையடுத்து முன்னேறி வந்த மற்ற இரு பவள் கவச வாகனங்களும் பின்வாங்கிச் சென்றன.

[உ-எ-த-5-10]

சாம்பல்தீவு படைமுகாம் நள்ளிரவு தகர்க்கப்பட்டது

இரு காவல் அரண்களும் அழிக்கப்பட்டன

யாழ்ப்பாணம், ஜூலை 30

திருகோணமலையிலிருந்து 5 மைல் தொலைவில் — சாம்பல் தீவில் அமைந்திருந்த — ஸ்ரீலங்கா பொலீஸ் — இராணுவக் கூட்டு முகாம் நேற்று அதிகாலை 12-20 மணியளவில் விடுதலைப் புலிகளால் தாக்கிக் கைப்பற்றப்பட்டது. பின்னர் முகாம் புலிகளால் அழிக்கப்பட்டது.

புலிகள் அதிரடித் தாக்குதலை ஆரம்பித்து 30 நிமிட நேரத்துக்குள் அந்த முகாமை தமது பூரண கட்டுப்பாட்டிற்குள் கொண்டு வந்தனர்.

இதேவேளை அருகில் சாம்பல்தீவு பாலத்தில் அமைந்திருந்த காவல் அரண், ஆத்தி மோட்டையில் அமைந்திருந்த காவல் அரண் ஆகியவற்றின் மீதும் புலிகள் கடும் தாக்குதல் நடத்தினர். சுமார் பத்து நிமிட நேரத் தாக்குதலில் இந்தக் காவல் அரண்களும் விடுதலைப் புலிகள் வசம் வீழ்ந்தன.

இத்தாக்குதல் சம்பவங்களில் நான்குக்கும் மேற்பட்ட இராணுவத்தினர் கொல்லப்பட்டனர். ஊர்காவல் படையைச் சேர்ந்த ஒருவரும் உயி

[5 ஆம் பக்கம் பார்க்க]

மட்டக்களப்பில் புலிகள் கைப்பற்றிய ஆயுதங்கள்

யாழ்ப்பாணம், ஜூலை 30

நேற்று மட்டக்களப்புப் பகுதியில் நடத்தப்பட்ட தாக்குதலின் போது படையினரிடமிருந்து விடுதலைப் புலிகள் கைப்பற்றிய ஆயுத தளபாடங்களின் விவரம் வருமாறு:-

★ ஏ. கே. எல். எம். ஜி	—	4
★ அவற்றுக்குரிய மகஸீன்கள்	—	12
★ லிங்குகள்	—	759
★ 60 மி. மீ. மோட்டர்	—	1
★ அதற்குரிய பேஸ் பிளேட்	—	1
★ அதற்குரிய ஸ்ராண்ட்	—	1
★ 40 மி. மீ. பிஸ்டல்	—	1
★ ரி 56 ரக துப்பாக்கி	—	25
★ அவற்றுக்குரிய மகஸீன்கள்	—	70

[6 ஆம் பக்கம் பார்க்க]

சாம்பல்தீவில் புலிகள் கைப்பற்றிய ஆயுதங்கள்

சாம்பல்தீவு தாக்குதலின் போது பெருமளவு இராணுவத் தளபாடங்களை புலிகள் கைப்பற்றினர். அவற்றின் விவரம் வருமாறு:-

★ 203 சிங்கப்பூர் தயாரிப்பான பிஸ்டல்	—	1
★ ரி 56 ரகத் துப்பாக்கிகள்	—	4
★ எஸ். எல். ஆர். துப்பாக்கிகள்	—	4
★ அவற்றுக்குரிய மகஸீன்கள்	—	12
★ ஜே. ஆர் கிரனேட்டுகள்	—	18
★ 40 மி. மீ. ஷெல்கள்	—	5
★ நடுத்தர ரவைகள்	—	855
★ நேட்டோ ரவைகள்	—	825
★ 303 ரவைகள்	—	966
★ 5.56 ரக ரவைகள்	—	256
★ 5.56 காஸ் ரவைகள்	—	119

[6 ஆம் பக்கம் பார்க்க]

உலகத் திருச்சபை பிரதிநிதி யாழ். வர அனுமதி மறுப்பு

யாழ்ப்பாணம், ஜூலை 30

ஜெனீவாவில் தலைமையகத்தைக் கொண்டு இயங்கும் உலகத் திருச்சபையின் உபதலைவராக சமீபத்தில் தெரிவான தென்னிலங்கை பிரமுகர் செல்வி பிரியாங்க மெண்டிஸ் யாழ்ப்பாணம் வருவதற்கு அனுமதி மறுக்கப்பட்டுள்ளதாக அறிவிக்கப்படுகிறது.

செல்வி பிரியாங்க மெண்டிஸும், சர்வதேச குவாக்கர் சமாதான ஸ்தாபனத்தைச் சேர்ந்த அமராஅப்பு ஆராச்சியும் நேற்று யாழ்ப்பாணம் வரவிருந்தனர்.

ஆனால் இவர்கள் இருவரும் யாழ்ப்பாணம் வருவதற்கு கூட்டுப்படைத் தலைமையகம் அனுமதி வழங்கவில்லை என்று அறியவந்தது.

புலிகளின் அதிரடிப்படை தமிழகம் சென்றுள்ளதாம்

லண்டன், ஜூலை 30

ராஜீவ் காந்தி கொலை தொடர்பாக செங்கல்பட்டுச் சிறையில் தடுத்து வைக்கப்பட்டிருக்கும் 26 பேரையும் சிறைக் கூடத்தைத் தாக்கி விடுவிப்பதற்காக 15 பேர் அடங்கிய புலிகளின் அதிரடிப் படை ஒன்று யாழ்ப்பாணத்திலிருந்து தமிழ்நாட்டுக்குச் சென்றிருக்கிறதாம்.

மத்திய அரசின் உள்துறை அமைச்சகத்திலிருந்து தமிழ் நாட்டுக்குக் கிடைத்த புலனாய்வுச் செய்திகள் இவ்வாறு தெரிவித்ததாக பி. பி. ஸி நேற்றிரவு அறிவித்தது.

[உ-10]

நீர் விரயமாகின் நின் நாடு வீழ்ச்சியாகும்

Digitized by Noolaham Foundation
noolaham.org | aavanaham.org

JAFFNA COLLEGE
JESUS LIGHT CHRIST OF THE LIFE
1823 1972 CEYLON

யாழ்ப்பாணக் கல்லூரி
வட்டுக்கோட்டை.

★ பேராதனைப் பல்கலைக்கழகக் கலைமாணித் தேர்வு [B. A.] விரிவுரைகள் 03-08-1992 திங்கள் பி. ப. 3-00 மணிக்கு ஆரம்பமாகும்.

★ பொருளியல் திரு. அ. குமாரவேல்
★ அரசியல் '' ச. சகாயசீலன்
★ தமிழ் '' பொ. அருந்தவநாதன்
★ இந்துநாகரீகம் க. கலைச்செல்வி

★ யாழ்ப்பாணப் பல்கலைக்கழகத்திற்கான G. A. Q. விரிவுரைகளும் இதே தினம் ஆரம்பமாகும்.

- முதல்வர்
கல்லூரிப் பூங்கா.

[சி-2595]

கண்காட்சி

வட்டுக்கோட்டை திருநாவுக்கரசு மகாவித்தியாலயத்தில் ''விவசாய மனையியல் கண்காட்சி'' இன்று காலை 9மணி முதல் மாலை 4 மணிவரை நடைபெறவுள்ளது. (ஒ)

மேஜர் முரளி நினைவு நாள் விளையாட்டு விழா இன்று

யாழ்ப்பாணம், ஜூலை 30
மேஜர் முரளி நினைவு நாள் விளையாட்டு விழா இன்று பிற்பகல் 1-45 மணிக்கு யாழ். நகரில் புனித பரியோவான் கல்லூரி மைதானத்தில் விடுதலைப் புலிகள் மாணவர் அமைப்பின் யாழ். கல்வி கோட்டப் பொறுப்பாளர் திரு. ஆ. இதயன் தலைமையில் நடைபெறும்.

யாழ். பல்கலைக் கழக கல்வியியற்பீட பேராசிரியர் திரு. வே. ஆறுமுகம் முதன்மை விருந்தினராகக் கலந்துகொள்வார். சிறப்பு விருந்தினர்களாக யாழ். கோட்ட பிரதிக்

(5 ஆம் பக்கம் பார்க்க)

நிரு ரியூசன் சென்ரர்
ஸ்ரேசன் றோட், கோண்டாவில்.

A/L 94

இரசாயனவியல் — திரு. செல்வா
பௌதீகவியல் — பிரபல ஆசிரியர்

ஆரம்பம்:
01-08-92
சனி 1 மணி

[சி-2795]

யாழ்ப்பாணப் பல்கலைக்கழகம்

1ஆம், 2ஆம், 3ஆம், 4ஆம் கல்வியாண்டு பரீட்சைகள் - 1991

கலை/வர்த்தகம்/முகாமைத்துவம்

பரீட்சை	தொடங்கும் திகதி	முடிவடையும் திகதி
1ஆம் ஆண்டு கலை/வர்த்தகம்/முகாமைத்துவம்	17-08-92	26-08-92
2ஆம் ஆண்டு பொது/சிறப்பு பகுதி 1 கலை/வர்த்தகம்/முகாமைத்துவம்/முதுமெய்யியல்மாணி - தகுதிகாண் தேர்வு	06-10-92	15-10-92
3ஆம் ஆண்டு பொது/சிறப்பு - பகுதி 2 கலை/வர்த்தகம்/முகாமைத்துவம்/முதுமெய்யியல்மாணி - தகுதிகாண் தேர்வு	21-09-92	02-10-92
4ஆம் ஆண்டு சிறப்பு - பகுதி 3 கலை/வர்த்தகம்/முகாமைத்துவம்/முதுமெய்யியல்மாணி - தகுதிகாண் தேர்வு	16-10-92	20-10-92

பதிவாளர்.

[சி-2796]

கண்ணீர் அஞ்சலி

அமரர்

உயர்திரு. கா. க. சிவசிதம்பரம்

[நயினாதீவு - 4ஆம் வட்டாரம்]

ஒய்வு பெற்ற ஆசிரியரும், இளைப்பாறிய கிராம சேவையாளரும், வைத்தீஸ்வராக் கல்லூரி ஆசிரியர் திரு. சி. சிவானந்தர் அவர்களின் அன்புத் தந்தையாருமாகிய திரு. கா. க. சிவசிதம்பரம் அவர்கள் 28-07-1992 செவ்வாய் அன்று நயினை அம்பாள் பதம் சேர்ந்துள்ளார்.

அவரது பிரிவால் வாடும் அன்னாரது குடும்பத்தினரின் துயரில் நாமும் பங்கேற்கிறோம்.

ஆசிரியர் நலன்புரிச்சங்கம்,
அதிபர், ஆசிரியர்,
மாணவர்கள், ஊழியர்கள்.
யாழ். வைத்தீஸ்வராக் கல்லூரி. (21968)

ஆரம்பம்:
01-08-1992
93 வெப்பவியல்
பிரிவு I Sat. & Sun. 8-30 — 9-30
பிரிவு II Sat. & Sun. 2-30 — 3-30
ஆசிரியர்;
திரு. ஜெயசீலன் B.Sc. [1St; Class]

ஆரம்பம்:
04-08-1992
94 பொது இரசாயனம்
பிரிவு I Tue. 4-30 — 6-00
பிரிவு II Thu. 3-00 — 4-30
ஆசிரியர்,
திரு. நாகரட்னம் B.Sc.

'A' Level Centre
1ஆம் ஒழுங்கை, பருத்தித்துறை வீதி, யாழ்ப்பாணம்.

(சி-2959)

நீங்காத நினைவில்

அமரர்
சரவணமுத்து சத்தியகுமார்

தாயின் மடியில்: 1962-12-19
இறைவன் அடியில்: 1992-04-04
திதி: 30-07-92

எங்கள் செல்வமே! ஆசை மகனே!!
காலத்தின் கொடுமை உம்மைக்
காணவும் முடியாமல் செய்ததே ஐயா!
மறப்போமா உம்மை எம் வாழ்வில்.....

எங்கள் செல்வம் திரு. சத்தியகுமார் அவர்கள் 04-04-92 இல் ஸ்பெயினில் மரணமானார் என்ற துயரச் செய்தியை அறியத் தருகிறோம்.

- தாயார். சகோதரர்.

திருமதி க. சரவணமுத்து,
748, ஆஸ்பத்திரி வீதி,
யாழ்ப்பாணம். [21971]

ஓராண்டு நினைவஞ்சலி

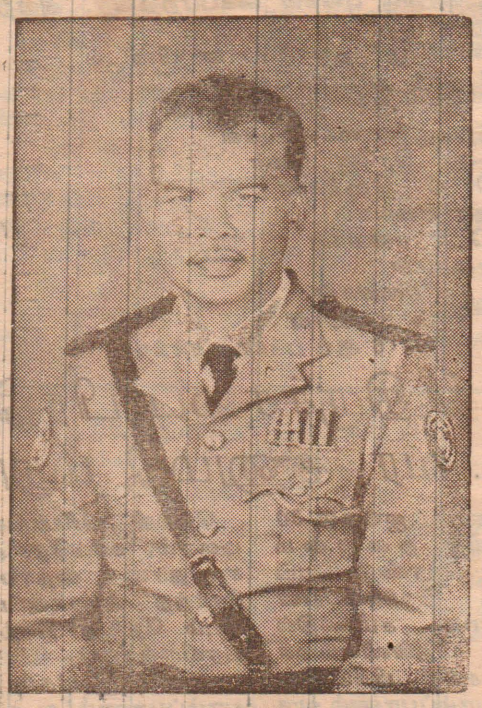

அமரர்
பொன்னுத்துரை பரமானந்தன்
(ஒய்வுபெற்ற உதவிப் பொலீஸ் இன்ஸ்பெக்டர்)

மலர்வு: 25-02-1937
உதிர்வு: 10-08-1991
திதி: 30-07-1992

பண்பான உமதுகைகள் எமது இதயங்களில் ஒலித்திடப் பணி செய்த எம் தெய்வமே!
உம்பணி செய்திட, எம் இதயங்கள் துடித்திட புறப்பட்டு ஓராண்டு ஆனதுவும் - நிஜமல்லோ!

எம் நிழலாடும் கண்களில் நிஜமான உண்மைகளை நாம் கண்டோம் உங்களால்
பக்குவமாய்ச் சொல்லித்தந்த பாடங்கள் கற்றவுடன்
பக்குவமாய் சென்றடைந்த உங்களிற்கு,
எங்கள் பக்குவமே சமர்ப்பணம்.

உங்கள் ஆத்மா சாந்தியடையப் பிரார்த்திக்கும்;
மனைவி, பிள்ளைகள்,
மருமகன், பேர்த்தி,
உறவினர்கள்.

''ஆனந்த ஆகம்'',
ஊரெழு வடக்கு,
சுன்னாகம். [5212]

பாரதிதாசன் கல்வி நிறுவனம்
(BECON)
ஸ்ரான்லி வீதி, யாழ்ப்பாணம்.

AL-93,94
கலை, வர்த்தகம்
புதிய பிரிவுகள்

பொருளியல் — வரதராஜன்
அளவையியல் — S. S. மனோகரன்
வர்த்தகம் — பகில்
கணக்கியல் — யோகராஜா, சௌந்தி
தமிழ் — திருமதி மீரா
இந்: நாகரிகம் — பாலா
புவியியல் — ஜோசப்
அரசியல் — பஞ்சாட்சரம்

ஆரம்பம்: 01-08-1992
தினம் 7-30 மணி

(சி-2958)

Digitized by Noolaham Foundation.
noolaham.org | aavanaham.org

நல்லூர் இந்து நூலகம்
யாழ்ப்பாணம்

யாழ்ப்பாணம் திருவண்ணைநகர்

அருள்மிகு வாலாம்பிகா சமேத விசுவலிங்க வைத்தீஸ்வரர் ஆலய

திருத்தேர் வெள்ளோட்ட விழா சிறப்பிதழ்

ஈழத்தில் சைவத்துக்கும் தமிழுக்கும் நிலைக்களனான வண்ணை சிவன்

ஈழத்திலே சைவத்திற்கும் தமிழிற்கும் நிலைக்களனாக யாழ். நகரின் இருதயமாக நாட்டின் உயிர் நாடியாக கடந்த இருநூறு ஆண்டுகளுக்கு மேலாக விளங்கி வருவது வண்ணை சிவன் கோவில்.

ஆகம விதிமுறையிலமைந்து, ஆகம வழியில் — சிறந்த முறையில் — பூசைகளமையப் பெற்று சிறந்த சிவாச்சாரியார்களால் பூஜிக்கப்பட்டு வந்த ஸ்தலம் இது

இக்கோவில் அர்த்த சாமப் பூசையின் போது வைரவர் பூசை முடிந்தவுடன் கொடுக்கும் தீர்த்தம் மிகவும் விசேடமானது இத் தீர்த்தத்தினைப் பருகினால் தீராத நோயெல்லாம் தீரும். இக்கோவில் பிரகாரத்தில் தெற்கு நோக்கி மோன மூர்த்தியாக வீற்றிருக்கும் தட்சணாமூர்த்தியின் திருவுருமிகப் பிரசித்தமானது.

நாவலர் பெருமான் இந்தத் தட்சணாமூர்த்தி சன்னதியில் நிஷ்டையில் இருந்து அருள் பெற்றார்.

இக்கோவில் வசந்த மண்டபமும் மிகவும் பிரபல்யம் வாய்ந்தது. நாவலர் பெருமான் தன் முதல் பிரசங்கத்தை நிகழ்த்தியது இவ்வாலய வசந்த மண்டபத்தில் தான். இங்கேயே பல சைவ பிரசங்கங்களையும், சண்ட

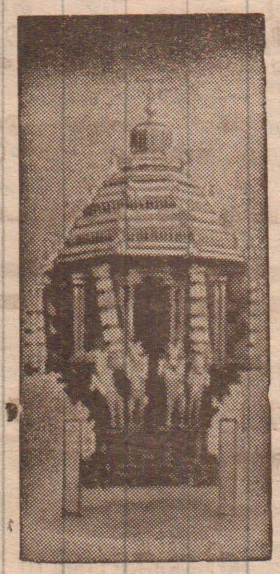

னக் கூட்டங்களையும் நடத்தினார்.

அவர்பின் அவர் மாணாக்கர் சித்தாந்த கிரோன்மணி பொன்னம்பலபிள்ளை சங்கர சுப்பையர் சுவாமிகள், "சங்காணைச் சாமி" என்ற நாகலிங்க ஸ்வாமி, பண்டிதர் மாணிக்கத்தியாகராஜன் போன்றவர்களும் கதாப்பிரசங்கங்கள் நடாத்தி சைவப் பயிர் வளர்த்தனர்.

நல்லைத் திருஞானசம்பந்தர் ஆதீன முதலாவது குரு மகா சந்நிதானமாக விருளாட்சி செய்த சிவசுப்பிரமணிய ஐயர் அல்லது சி.எஸ்.எஸ் மணிஐயர் என்னும் பூர்வாஸ்ரம நாமம் கொண்ட மணிபாகவதர் அவர்களது முதற் கதாப்பிரசங்கம் அரங்கேறியதும் வண்ணை வைத்தீஸ்வரன் கோவில் வசந்த மண்டபத்தில் தான்.

வண்ணை வைத்தீஸ்வரன் கோவில் மூர்த்தி, தலம், தீர்த்தம் மூன்றும் அமையப் பெற்ற ஸ்தலம். இத் தலத்திற்குரிய தீர்த்தம் வண். மேற்கிலுள்ள வில்லூன்றி என்னும் சமுத்திர சங்கம தீர்த்தமாகும். இத் தீர்த்தத்திற்கு வைத்தீஸ்வரர் அன்னை வாலாம்பிகையுடன் மாசிமகத் தினத்தன்று தீர்த்தவாரியில் பொருட்டு எழுந்தருளுவது நெடுங்கால வழக்கிலிருந்த போதிலும், இப்போ நடை முறையில் இல்லை. இக் கோவிலின் இரண்டாம் பிரகாரத்தில், அம்பாள் சந்நிதானத்திற்கு எதிரே அற்புதமான "சித்தாமிர்த புஸ்கரணி" என்னும் தீர்த்தம் இருக்கிறது. இத் தீர்த்தத்திலேயே வைத்தீஸ்வரரின் பங்குனி உத்தர மகோற்சவத்தின் போதும் அன்னை வாலாம்பிகையின் ஆடிப்பூர மகோற்சவத்தின் போதும் மாதப்பிறப்புக்களின் போதும் தீர்த்தவாரி நடைபெறுகின்றது.

இவ்வாலயத்தில் நடை பெற்று வந்த, கேளிக்கைகளற்ற, ஆனால், பக்தர்களின் உள்ளத்தை நெகிழவைக்கும் உற்சவங்களும், பூஜையலங்காரங்களும் மிகவும் பிரபல்யமானவை. வைத்தீஸ்வரர் உற்சவ காலங்களில் கல்யாண சுந்தரனாக, சந்திர சேகரனாக, பிச்சாடனராக, சோமஸ்கந்தராகப் பல்வேறு முகூர்த்தங்களில் காட்சி தருவார். அன்னை தையல்நாயகியின் எழுந்தருளி முகூர்த்தம் இராஜ இராஜேஸ்வரி ஆகும்.

இவ் வெவ்வேறு முகூர்த்தங்களுக்கு தகுந்ததாக தேர்ந்தெடுத்த அலங்காரப் பொருள்கள், தங்காபரணங்கள் ஆகியவும் வாகனங்களும் இக்கோவில் ஸ்தாபகரால் ஆக்குவிக்கப்பட்டு, அலங்காரங்களைச் செய்வதற்குரிய அலங்கார ஆச்சாரிகளும் பூமாலை தொடுப்போரும் நியமிக்கப் பட்டிருந்தனர், ஆனால் இவ்வலங்காரப் பொருள்களும் திருவாபரணங்களும் இன்று இல்லாதொழிந்ததும் அலங்கார ஆசாரிகள் பரம்பரை அற்றுப் போனதும் நாம் செய்த தவத்தின் குறைபாட்டின் பிரதிபலிப்பு.

இத்துணை சிறப்புகள் மிக்க இவ்வாலயத்தின் தோற்றமும் ஒரு தனித்துவமானது.

கமார் இருநூறு ஆண்டுகளுக்கு முன் முத்து

(5 ஆம் பக்கம் பார்க்க)

நல்லை முதல்வர் ஆசி

சைவ செம்மனச் செல்வர்களே!

வண்ணை வைத்தீஸ்வரர் தேவஸ்தானத்தில் எழுந்தருளியிருக்கும் வாலாம்பிகாதேவிக்கு சித்திரத்தேர் அமைத்து வெள்ளோட்ட விழா நிகழவுளதறிந்து பேருவகை எய்துகிறோம்.

வரலாற்றுப் புகழ்மிக்க இவ்வாலயத்தில் சைவமக்கள் உய்வு பெற வழிகாட்டிய ஸ்ரீலஸ்ரீ ஆறுமுகநாவலர் அவர்கள் உபந்நியாசங்கள், புராணபடனம், கூட்டுப்பிரார்த்தனை ஆகிய நிகழ்த்திப் பிரசித்தி பெற்றமை யாவருமறிவர்.

எமது குருநாதர், நல்லைக் குருமணி, ஸ்ரீலஸ்ரீ சுவாமிநாத தேசிக ஞானசம்பந்த பரமாசாரிய சுவாமிகளும் தமது முதற் சங்கீத கதா காலக்ஷேபத்தை இங்கே தொடக்கிப் பல்கால் தொண்டை னால் தொண்டாற்றியமையை எவரும் மறக்க முடியாது. இன்னோரன்ன பலவிசேட சம்பவங்கள் பின்னணியில் நிறையவுளது.

பராசக்தியின் தொண்டுக்கிணையேது? அதுவும் வைத்தீஸ்வரப் பெருமான் அருகிருக்க அவர்களின் திருவடிகளைத் திடசரண சுத்தியோடும் ஒருமையுடனும் இறுகப் பற்றிக் கொண்டால் எம்மைப் பற்றி வரும் இடர்கள், இன்னல்கள் நீங்கப்பெற்று இன்புற்று வாழ்வோம் என்பது திண்ணம் சந்தேகமில்லை.

இப்பெருங் ஙகங்கரியம் யாதானுமொரு குறைவின்றிச் செவ்வனே நிறைவுற நிறைவுள்ளத்தோடு நிதி உதவி புரிந்தும் எல்லாவகையாலும் தொண்டுகள் ஆற்றிய அன்பர்கள் அனைவரையும் பாராட்டி அவர்களுக்கு அம்பாளின் திருவருள் வேண்டி எல்லோருக்கும் எமது உளமார்ந்த நல்லாசிகளை வழங்குகின்றோம்.

"என்றும் வேண்டும் இன்ப அன்பு"

– ஸ்ரீலஸ்ரீ குருமஹா சந்நிதானம்.
(நல்லை திருஞானசம்பந்தர் ஆதீனம்)

அம்பிகையை சரணடைந்து அதிக வரம் பெறுங்கள்!

சிவத்தமிழ்ச் செல்வி வாழ்த்து

யாழ்ப்பாணம் வண்ணை வைத்தீஸ்வரப் பெருமான் திருக்கோயிலில் தேவியின் ஆடிப்பூர மகோற்சவத்தை முன்னிட்டு புதிய திருத்தேர் வெள்ளோட்ட விழா நடைபெற இருப்பது இன்நாட்டுச் சைவ மக்களுக்கு பேருவகையைத் தரும் நிகழ்ச்சியாகும். இறைபணி செய்யும் வாய்ப்பு எத்தனையோ பிறவிகளில் ஈட்டிய புண்ணியத்தால் கிடைப்பதாகும். இது ஒன்றே மனக் கவலையை மாற்றும் திருப்பணி.

"உன்க்குப் பணிசெய்ய உன்றனை எந்நாளும்
நினைக்க வரமெனக்குத் தா"

என்று பாடினார்கள் அருளாளர்கள்.

நமது தொண்டின் உண்மை நிலையை இறைவன் ஒருவனே அறிந்து கொள்வான். அதே போன்று நாம் செய்யும் தவறுதலையும், நமக்கு ஏற்படும் அவத்தையும் அறிந்து கொள்வான். அவனே சக்தியில் நின்றும் வேறுபடாத முழுமுதல் மூர்த்தி. வேண்டத்தக்கது அறிவான். வேண்ட முழுவதும் தருவான். எனவே எல்லாம் அவன் ஆணைக்குக் கீழ் நடைபெறுகிறது. இதனைக் கருத்தில் கொண்டால் எல்லாம் இன்ப மயமாக நடைபெறும். வண்ணை அருள்மிகு வாலாம்பிகை அம்பாள் தனது கருணைக் கண்ணால் இந் நாட்டு மக்களை இரட்சிப்பவள். சொல்லும் பொருளும் என நடமாடும்துணைவருடன் இணைந்து எமக்கெல்லாம் வாழ்வளிப்பவள். இப்பெருமாட்டி புதிய திருத்தேரில் இவர்ந்து உலாவருவதும் நாம் அந்த அருட்காட்சியைத் தரிசிப்பதும் எத்துணை பேரின்ப மகிழ்ச்சிக்குரியது! "அம்பிகையை சரணடைந்தால் அதிக வரம் பெறலாம்" நம்புங்கள்! வழிபடுங்கள்!

– தங்கம்மா அப்பாக்குட்டி.
ஸ்ரீ துர்க்காதேவி தேவஸ்தானம்,
தெல்லிப்பழை.

இக்கட்டான சூழ்நிலையிலும் தேர்த் திருப்பணி நிறைவு

தலைவர் பெருமிதம்

அருள்மிகு வாலாம்பிகா சமேத விசுவலிங்க வைத்தீசுவரப் பெருமானின் திருவருளால் புதிய திருத்தேர் வெள்ளோட்டம் இன்று நடைபெறவுள்ளதை அறிந்த அடியார்களின் உள்ளங்கள் அளவிலா மகிழ்ச்சியடைவதை நாம் உணர முடிகின்றது.

இச்சிவாலயத்தின் அறங்காவலராக இருந்த திரு.வை. கந்தப்ப செட்டியார் அவர்களால் ஆரம்பித்து வைக்கப் பெற்ற திருத்தேர்த் திருப்பணி, பல வருடங்களுக்குப் பின், வைத்தீசுவரப் பெருமானின் திருவருள் நோக்கால் 12-04-91 இல் ஆலய நிர்வாகப் பொறுப்பினை ஏற்றுக்கொண்ட ஆலய பரிபாலன சபையாரின் அயராத முயற்சியாலும், அடியார்களின் ஆதரவு, நிதியுதவி என்பவற்றாலும் குறுகிய காலத்தில் நிறைவுற்று, இன்று வெள்ளோட்ட விழா இனிது நடைபெறுகின்றது.

நாட்டின் இன்றைய சூழ்நிலையில் திருத்தேர்த் திருப்பணி நிறைவுற்றதென்றால் அச்செயல் திருவருளின் துணையென்றே கூறவேண்டும்.

அன்றியும் அடியார்க்கு என்றும் அருள் பாலித்து அஞ்சேல் என அபயமளித்து வரும் கருணைக் கடலாகிய அன்னை வாலாம்பிகை இப்புதிய தேரில் நாளை முதல் ஆரோகணித்து வரவிருப்பது அடியார்கள் செய்த தவமேயாகும். தமிழர்களின் விடிவு காலத்திற்கு இது ஒரு அறிகுறியுமாகும்.

ஆலய பரிபாலன சபையாரின் வேண்டுகோளை ஏற்றுக் குறுகிய காலத்தில் திருத்தேரை நிறைவு செய்து அளித்த திருநெல்வேலி சிற்பக் கலாநிதி விசுவப் பிரம்மஸ்ரீ செ.கந்தசாமி அவர்களுக்கும், அவர் தம் குழுவினருக்கும் எமது நன்றியையும் பாராட்டையும் தெரிவித்துக் கொள்கின்றோம்.

இன்றைய இக்கட்டான கால கட்டத்திலும் எம்மை இன்முகத்துடன் வரவேற்று இத்திருப்பணி இனிதே நிறைவுற வாரி வழங்கிய வர்த்தகப் பிரமுகர்களுக்கும், அடியார்களுக்கும், திருத்தேர் வெள்ளோட்ட விழாவுக்கு ஆசியுரை வழங்கிய நல்லை திருஞானசம்பந்த ஆதீன இரண்டாவது குருமகா சந்நிதானம், ஸ்ரீலஸ்ரீ சோமசுந்தர தேசிக ஞானசம்பந்த பரமாசார்ய சுவாமிகள், சிவத்தமிழ்ச் செல்வி தங்கம்மா அப்பாக்குட்டி அவர்கள், பேராசிரியர் இ. குமாரவடிவேல் ஆகியோருக்கும், பிரசுர அன்பளிப்புகளைச் செய்த தரும வள்ளல்களுக்கும் நன்றி கூறி அமைகின்றோம்.

அத்துடன் எதிர்வரும் பங்குனி மகோற்சவத்தில் புதிய ஐந்து திருத்தேர்களும் வீதி வலம் வருவதற்கு அடியார்களின் ஆதரவையும், நிதியுதவியையும் அளிக்குமாறு அன்புடன் வேண்டுகின்றோம்.

வ. கந்தசாமி
(தலைவர்,
ஆலய பரிபாலன சபை.)

பேராசிரியர்
இராசரத்தினம்
குமாரவடிவேல்

மலருக்கு ஊட்டம் செய்தவர்கள்

மகாலெட்சுமி	நகைமாளிகை
அலங்கார்	நகைமாளிகை
அசோகா	நகைமாளிகை
சோபிகா	நகைமாளிகை
லலிதா	நகைமாளிகை
நதியா	நகைமாளிகை
அர்ச்சுனா	நகைமாளிகை
சோபனா	நகைமாளிகை
சோபிதா	புத்தகசாலை
திரு கு. கணேசராசா	
திரு வே. புவனேந்திரன்	
திரு க. தர்மலிங்கம்	

Digitized by Noolaham Foundation.
noolaham.org | aavanaham.org

சின்னஞ்சிறு விளம்பரம்

விற்பனைக்கு

தாவடி, மானிப்பாய் றோட்டில் பெரிய வீடு நாலரைப் பரப்புக் காணியில், வாங்க விரும்புபவர் நேரில் வரவும். இல. 1, செம்மணி வீதி, நல்லூர், முத்திரைச் சந்தை. [21942]

நல்ல நிலையில் உள்ள வெற்றி சிமெந்து பைக்கெற்றுகள் எம்மிடம் மொத்தமாக விற்பனைக்குண்டு. கொள்வனவு செய்ய விரும்புவோர் முகாமையாளர், மருந்து பாலிமா வகைகள் [தனியார்] வரையுள்ளது, இல. 484, ஆஸ்பத்திரி வீதி, யாழ்ப்பாணம் என்ற முகவரியில் அலுவலக நாட்களில் தொடர்பு கொள்ளவும். [21947]

பழைய புத்தகங்கள்

பாவித்த பழைய புத்தகங்கள், கொப்பிகள் நியாய விலையில் விற்க, வாங்க யாழ். பழைய புத்தகக் கடை, அருச்சுனா [ஸ்ரான்லி] வீதி, யாழ்ப்பாணம். [5193]

தேவை

எமது தூர்க்கா பத்தி வெற்றுப் பைக்கெற்றுகள் வைத்திருப்பவர்கள் எமது கடைகளிலும், விற்பனைப் பிரதி நிதிகளிடமும் கொடுத்து அதற்கு ஏற்ற வெகுமதிகளைப் பெற்றுக் கொள்ளுங்கள் ''அண்ணா தொழிலகம்'', இணுவில். [சி/2964]

கொப்பறாவிலிருந்து தேங்காய் எண்ணெய் வடிப்பதற்கு பயன்படுத்தும் எந்திரம் [Copra Expeller] சிறியது அல்லது மின் வலுவில் இயங்கும் சொக்குதி தேவைப்படுகிறது. இல. 426, மே/பா, உதயன். [சி-2791]

தவறிவிட்டது

ஜேசி இன சிவப்பு-வெள்ளை பூச்சியின பசுமாடு ஒன்று பண்டத்தரிப்பு சந்தைப் பகுதியில் புதன் இரவு 22 - 07 - 1992 காணாமல் போய்விட்டது. இதைப் பற்றி தகவல் தெரிந்தவர்கள் ஐங்கரன் கடையில் தொடர்பு கொள்ளவும். தகுந்த சன்மானம் வழங்கப்படும். ஐங்கரன் கடை, பண்டத்தரிப்பு. [21952]

பண்டத்தரிப்பு - சித்திவிநாயகர் கோவில் வீதியில் மூக்குக் கண்ணாடி தவறிவிட்டது. கண்டெடுத்தவர்கள் கீழுள்ள முகவரியில் ஒப்படைக்கவும். லோ. நிஷாந்தினி, பண்டத்தரிப்பு மகளிர் கல்லூரி, பண்டத்தரிப்பு. [21963]

நாராயணபிள்ளை சொர்ணகலா 665271919 V இலக்க அடையாள அட்டை 22-07-92 அன்று 750 ரூபாத் தித்துறை பஸ்ஸில் தவறிவிட்டது. கண்டெடுத்தவர்கள் கீழ்காணும் முகவரிக்கு தகவல் தரவும்: விநாயகர் ஸ்தாபனம், யாழ். பருத்தித்துறை வீதி, புலோலி. [சி/2794]

புதிய உயர் கல்லூரி

ஆரியகுளம் சந்தி, யாழ்ப்பாணம்.

A/L 93, 94

அளவையியல்

சோதிலிங்கம்

புதிய பிரிவு ஆரம்பம்:

02 — 08 — 1992

(ஞாயிறு)

93 — 9—10, 11—12

94 — 7— 8, 10—11

[சி-2966]

புலமைப்பரிசில் பரீட்சை

எம்மால் வாரந்தோறும் வெளியிடப்படும் ஆண்டு - 5 புலமைப்பரிசில் மாதிரி வினாத்தாள்களும், அரசாங்கம் நடத்திய இறுதிப் பரீட்சை வினாத்தாள்களும் விடைகளுடன் விற்பனையாகின்றன. Bond Book Stall, 58 A, ஸ்ராண்லி வீதி, யாழ்ப்பாணம் [சி-2931]

இலவச திருமணசேவை

41 வயது, கேட்டை, செவ்வாய் 8 மணமகளுக்கு மணமகன் தேவை. தனியார், கூட்டுத்தாபனம், அரச தொழில் புரிபவர்களுடன், விவாகரத்துச் செய்தவர்களும் விண்ணப்பிக்கலாம். தொடர்பு: ஞாபிறு காலையில். து. விமலா, யாழ் நாச்சிமார் கோவிலடி. [5204]

மணமகன் தேவை

இந்து, உதயச் செவ்வாய், [சிரகபாவம் 60] பூசம் நட்சத்திரமுள்ள 26 வயது Quantity Surveyor சித்தியடைந்த அழகிய மணப் பெண்ணுக்கு பெற்றோர் தகுந்த மணமகனைத் தேடுகின்றனர். மங்கள ஏஜென்சி, கொய்யாத் தோட்டம், யாழ்ப்பாணம். [21959]

தட்டச்சு - றோணியோ

சகல விதமான தமிழ் — ஆங்கில தட்டச்சு, ஸ்ரென்சில் கட்டிங் மற்றும் றோணியோ வேலைகளை உங்கள் விருப்பம் போல் தரமான முறையில் செய்து கொள்ள நாடுங்கள் ''அருண் மார்க்கெட்டிங் அண்ட் அட்வேடைசிங் சேவிசஸ்'', இல.15, 2ஆவது ஒழுங்கை, மிசனரி நிலைய வீதி, யாழ்ப்பாணம். (சி-2909)

தனியார் கல்வி நிறுவன ஒன்றியம்

யாழ். கல்விக் கோட்டம்.

இன்று (30 - 07 - 1992) வியாழக்கிழமை மேஜர் முரளி ஞாபகார்த்த விளையாட்டுப் போட்டி நடைபெற உள்ளதால், இன்று பிற்பகலுக்கு பின்னருள்ள வகுப்புகள் யாவற்றையும் நிறுத்தி, விளையாட்டுப் போட்டி சிறப்புற நிகழ ஒத்துழைக்குமாறு அன்புடன் வேண்டுகிறோம்.

கல்வி, நிலைய மாணவர்களை விளையாட்டுப் போட்டிக்கு அழைத்து வருமாறு அன்புடன் வேண்டுகிறோம்.

- யாழ். கல்விக் கோட்டம்

[சி-2797]

ஓம் சக்தி

ஸ்ரீ பத்திரகாளி அம்பாள் தேவஸ்தானம்

பொலிகண்டி

ஆடிப்பூர உற்சவ விஞ்ஞாபனம்

காலம்: 01-08-1992 சனிக்கிழமை

★ காலை நிகழ்ச்சிகள்:

காலை 5 மணி:

உஷத்காலப் பூசை, தொடர்ந்து சுதர்சாந்தி கிரியைகள், அதன் பின் ஸ்நபனா அபிஷேகம்,

காலை 7-30 மணியளவில்:

பொலிகண்டி சமுத்திரத்திற்கு தீர்த்தோற்சவத்திற்காகப் புறப்படுதல்,

காலை 8-30 மணிக்கு: தீர்த்தோற்சவம்,

காலை 9-00 மணியளவில்:

தீர்த்தக் கரையிலிருந்து அம்பாள் பொலிகண்டி சல்லி வீரகத்தி விநாயகர் ஆலயத்தில் இளைப்பாறுதல்.

10-30 மணிக்கு:

அம்பாள் விநாயகர் ஆலயத்திலிருந்து மீண்டும் ஆலயத்தை நோக்கிப் புறப்படுதல்.

★ மாலை நிகழ்ச்சி:

மாலை 5 மணிக்கு:

சாயரட்சை, அதனைத் தொடர்ந்து சுமங்கலிப் பூசையும், திருப்பூசையும் இடம்பெறும்.

மாலை 7 மணியளவில்:

திருஞானசம்பந்தர் நவசக்தி அர்ச்சனை, வேதபாராயணம், திராவிடபாராயணம் இடம்பெறும். அதனைத் தொடர்ந்து அம்பாள் சர்வாலங்கார பூஜனியாய்-மிசார தீபங்களால் நவீன முறையில் அமைக்கப்பட்ட பூந்தண்டிகையில் வீதி வலம் வந்து அடியார்களுக்கு அருள் பாலிப்பான். அத்தருணம் அடியார்கள் யாவரும் ஆசார சீலர்களாக வந்து அம்பாளைத் தரிசித்து அருள் பெற்று உய்யும் வண்ணம் வேண்டப்படுகின்றனர்.

இக் காலங்களில் சிறந்த

தவில், நாதஸ்வரக் கச்சேரிகளும்,

சமயச் சொற்பொழிவுகளும்,

வில்லிசையும், மெல்லிசையும்

இடம்பெறும்.

பத்திரகாளி அம்பாள் தேவஸ்தானம்

★ பொலிகண்டி ★

(21951)

ஊரெழு கிழானைப் பதி

பர்வதவர்த்தினி அம்பாள் ஆலய

தேர்த்திருவிழா விஞ்ஞாபனம்

காலம்: 31-07-1992 வெள்ளி

காலை 8-30க்கு பஞ்சாபிகேசன் குழுவினரின் தவில் இசையுடன் தேர் உற்சவம்.

12-00 மணியளவில் அன்னதானம்

மாலை நிகழ்ச்சிகள்

மாலை 6 மணியளவில் சிறப்புச் சொற்பொழிவு

திரு. இ. ஜெயராஜ் அவர்கள்

(அமைப்பாளர் - அகில இலங்கை கம்பன் கழகம்)

திரு. ஆறு திருமுருகன் அவர்கள்

(ஆசிரியர்)

- விழா உபயகாரர்கள்.

[21931]

ஓராண்டு நினைவஞ்சலி

தோற்றம்: 12 — 08 — 1950

மறைவு: 10 — 08 — 1991

திருமதி இந்திராதேவி அருளானந்தம்

திதி: 30 — 07 — 1992

அம்மா! உங்களது ஆத்மா சாந்தியடைய இறைவனைப் பிரார்த்திக்கின்றோம்.

பிரிவினையால் துயருறும்:

கணவன், பிள்ளைகள்,

மருமகன், பேரப்பிள்ளைகள்.

இராச வீதி,
கோப்பாய் தெற்கு,
கோப்பாய். [5209]

31ஆம் நாள் நினைவஞ்சலி

மண்ணில்: 05 — 01 — 1950

விண்ணில்: 01 — 07 — 1992

சின்னத்துரை சோமாஸ்கந்தன்

(ஆனந்தன் - சுதுமலை)

[கொக்குவில் இந்துக் கல்லூரி, கணித ஆசிரியர்]

கடமையே பெரிதென்றெண்ணி
கற்பித்தீர் மாணவர்க்கு
கருணையே பெரிதென்றெண்ணி
கரங்களால் அணைத்தீர் எம்மை
சோதியே சோமாஸ்கந்தா!
சோதியுள் இணைந்திட்டாயோ!!
நாம் பல கழிந்திட்டாலும்
நாமுனை மறவோமையா!

அன்பு மனைவி,
குடும்பத்தினர்.

கோண்டாவில்.

(21958)

Digitized by Noolaham Foundation.
noolaham.org | aavanaham.org

யாழ்ப்பாணம்

உதயன்

தலைக்குமேல் பூதம் இருப்பது விருப்போ?

ஊர் இரண்டுபட்டால் கூத்தாடிக்குக் கொண்டாட்டம் என்பது முதுமொழி. ஆனால் ஸ்ரீலங்கா அரசபடை அதிகாரிகளிடையே ஏற்பட்டிருக்கும் பிளவு குறித்து, அரசாங்கத்துக்கு, கொண்டாட்டமா அல்லது திண்டாட்டமா என்பது தெளிவாகத் தெரியவில்லை.

தமிழர் பிரச்சினைக்கு இராணுவத் தீர்வு காண்பதற்கு அரசாங்கம் முனைந்ததிலிருந்து, அரச அதிகாரத்துக்குச் சமாந்தரமாக இராணுவ அதிகாரம் வளர்ந்து கொண்டிருந்தது. கடந்த இரண்டு வருட காலத்திலும் இராணுவமே கதி என்று, அரசு அதனையே பூரணமாக நம்பியிருப்பதாகக் காட்டிக் கொண்டது. அதனால் அரச ஆதிக்கத்தை இராணுவ ஆதிக்கம் மேலோங்கிவிட்ட நிலை எய்தப்பட்டிருக்கிறது!

அதாவது இராணுவம் அரசுக்குக் கட்டுப்பட்டிருக்கும் நிலை மாறி, அரசாங்கம் இராணுவம் சொல்வதையே கேட்க வேண்டியதாகவும், செய்ய வேண்டியதாகவும் ஒரு நிலை உருவாகியிருக்கிறது! வடக்கு - கிழக்கு யுத்தத்தை முடிவுக்குக் கொண்டு வருவதற்கு இராணுவம் கால அவகாசம் கேட்பதும், அட்டவணை விதிப்பதும், பின்னர் அதனை நீடிப்பதும் இதற்கான ஒரு சிறிய உதாரணமாகும்.

இத்தகைய ஒரு சூழ்நிலையில் இராணுவ உயர்பீடத்தில் பிளவு ஏற்பட்டிருப்பது அரசாங்கம் தனது ஆதிக்கத்தை நிலைநிறுத்துவதற்குச் சாதகமான காலமாகும். அரசாங்கக் கட்டுப்பாட்டில் உள்ள "ஒப்சேர்வர்" பத்திரிகை ஒரு மாதத்திற்கு முன்னர் இராணுவ உயர் அதிகாரிகளில் ஒரு சாராரைப் புகழ்ந்தும், மறு சாராரைச் சாடியும் எழுதியது இராணுவ உயர் வட்டாரங்களில் பிளவை உண்டாக்குவதற்காகவே என்று நம்பப்பட்டது.

ஆனால் கண்டனத்துக்குள்ளானவர்களில் ஒருவரான சிறில் ரணதுங்கா வெளிநாட்டுத் தூதுவராக நியமிக்கப்பட இருக்கிறார் என்ற செய்தி அடுத்த தரப்பாரின் செல்வாக்குக்கும் அகம்பாவத்துக்கும் அரச தலைமைத்துவம் மசிந்து விட்டதா என்ற கேள்வியை எழுப்பி நிற்கிறது..!

கருத்து வேற்றுமை உள்ள இருசாராரையும் உள்ளே வைத்திருந்தால் தான், இராணுவ மேலாதிக்கம் கையோங்க விடாமல் தடுத்து அரசின் பிடிக்குள் - கட்டுப்பாட்டிற்குள் —ஆணைக்குள் — படைகளை வைத்திருக்க முடியும். ஒரு தரப்பாரை வெளியேற்றி விட்டு, அடுத்த தரப்பாரை மட்டும் உள்ளே வைத்திருந்தால் உள்ளபடி இராணுவ ஆதிக்க மேலாண்மை நீடிக்கவே செய்யும்.

இராணுவ உயர்மட்ட உள்வீட்டுச் சண்டையால் விடுதலைப் புலிகள் லாபம் அடைவார்கள் என்பதற்காக இராணுவப் பூதம் தனது தலை மீது ஏறுவதையும் தாங்கிக் கொள்ள அரசாங்கம் விரும்புகிறதோ?

உள்வீட்டுச் சண்டை இருந்தால் என்ன இல்லாவிட்டால் என்ன, இன்னும் பத்து வருடங்களுக்கு அல்ல அதற்கு மேலும் இராணுவத்தை எதிர்கொள்ளும் சக்தி விடுதலைப் புலிகளிடம் உண்டு என்பதை அரசு உணர்ந்து கொள்ள வேண்டும். இதனை நாம் சொல்லவில்லை. பாதுகாப்பு ஆய்வாளர்கள் கூறியிருப்பதாக சிங்களப் பத்திரிகைகள் தகவல் வெளியிட்டிருப்பதை அரசு ஞாபகத்தில் வைத்திருப்பது நல்லது.

எழுதுநர் தேர்வுப் பரீட்சை:

தெரிவானோருக்கு விரைவில் யாழ். வங்கிகளில் நியமனம்

யாழ் மாவட்டத்தில் நடந்த பொது எழுதுநர் தேர்வுப் பரீட்சை, வங்கியாளர் தெரிவுப் பரீட்சை ஆகியவற்றில் தெரிவு செய்யப்பட்டோரை, அரச வங்கிகளில் உள்ள வெற்றிடங்களுக்கு நியமிக்குமாறு பணிப்புரை வழங்கப்பட்டுள்ளது.

திட்டமிடல், கொள்கை வகுப்பு அமைச்சு இந்தப் பணிப்புரையை அரச வங்கிகளான இலங்கை வங்கி, மக்கள் வங்கி ஆகியவற்றுக்கு விடுத்துள்ளது.

யாழ். மாவட்ட கிளைகளுக்கு கொழும்பு தலைமையகம் விரைவில் இது சம்பந்தமான அறிவுறுத்தலை விடுக்கும் என்று எதிர்பார்க்கப்படுகிறது.

அரச வங்கிகளின் யாழ். மாவட்டக் கிளைகளில் உள்ள வெற்றிடங்களுக்கு மேற்படி பரீட்சைகளில் தெரிவு செய்யப்பட்டவர்களை நியமிக்க யாழ். அரச அதிபர் ஏற்பாடு செய்த சமயம், யாழ். வங்கிக் கிளை முகாமையாளர்கள் கொழும்பு உத்தரவு இன்றி அத்தகைய நியமனங்களை வழங்க முடியாது என்று தெரிவித்திருந்தனர்.

கொழும்பில் இருந்து அறிவுறுத்தல் வந்ததும், இந்த நியமனங்கள் இடம்பெறும் என இப்போது எதிர்பார்க்கப்படுகிறது. (உ-3)

எழுதுநர் தெரிவுப் பரீட்சை:

விண்ணப்பக் கட்டணத்தை தபாலகங்கள் ஏற்கும்

யாழ்ப்பாணம், ஜூலை 30

அரசாங்க, மாகாண பொது எழுதுநர் போட்டிப் பரீட்சைக்கான கட்டணத்தை தபாலகங்களில் செலுத்த வசதி செய்யப்பட்டுள்ளது.

மேலிட உத்தரவு கிடைக்காததால், பரீட்சைக்கான கட்டணத்தை ஏற்க யாழ். தபாலகங்கள் மறுத்து வந்தன.

யாழ். அரச அதிபர் திரு. கா. மாணிக்கவாசகர் யாழ். தபாற் பகுதி உயர் அதிகாரிகளுடன் நேற்று நடத்திய பேச்சுக்களையடுத்து, தபாலகங்களில் கட்டணத்தை ஏற்க இணக்கம் காணப்பட்டது.

ஏராளமானோர் நேற்று பணம் செலுத்தி ரசீது பெற்றுக் கொண்டதைக் காணக் கூடியதாக இருந்தது. [உ-3]

ஈழத்தில்...

(3 ஆம் பக்கத் தொடர்ச்சி)

குத்தகையில் இலாபமீட்டிய வைத்திலிங்கம் செட்டியார் தமது ஆசிரியரான கூழங்கைத் தம்பிரானின் தூண்டலினால் இந்த ஆலயத்தை பெரும் பொருட் செலவில் கட்டுவித்தார். 1790 ஆம் ஆண்டு சித்திரை மாத பூர்வபட்ச ஸ்தமி யோடு கூடிய புனர்பூச நட்சத்திரத்தில் ஆலய கும்பாபிஷேகம் இடம் பெற்றது.

வைத்திலிங்கச் செட்டியாரின் பின் அவர் சந்ததியில் வந்த கோபாலச் செட்டியார், கந்தப்பச் செட்டியார், பொன்னுச்சாமிச் செட்டியார், வைத்திலிங்கச் செட்டியார், திருமதி கண்ணம்மா ஆச்சி வைத்திலிங்கச் செட்டியார் ஆகியோரால் பரிபாலிக்கப்பட்டு வந்தது. 12-4-1991 ஆம் ஆண்டு முதல் ஆலய பரிபாலன சபையொன்றினால் பராமரிக்கப்படுகிறது.

இவ்வாலயத்தில் சுவாமி உற்சவம் பங்குனி உத்தர நாளை இறுதியாகக் கொண்டு பத்தொன்பது தினங்களும் தேவி உற்சவம் ஆடிப்பூரத்தை இறுதியாகத் கொண்டு பத்துத்தினங்களும் நடைபெறும்.

பங்குனி உத்தரத்திற்கு முதல்நாள் நடைபெறும் இரதோற்சவத்தின் போது விநாயகர், சுப்பிரமணியர், சோமாஸ்கந்தர், இராஜ இராஜேஸ்வரி, சண்டேசர், ஐந்து ரதங்களில் பவனி வருவர். ஆடிப்பூரத்திற்கு முதல்நாள் நடைபெறும் இரதோற்சவத்தின் போது விநாயகர், இராஜ இராஜேஸ்வரி, சண்டேசர் ஆகிய மூவரும் மூன்று தேர்களில் பவனி வருவர்.

இருநூறு ஆண்டுகள் பழைமை மிக்க தேர்கள் பாவனைக்குகந்ததாய் இல்லாமல் போனதால் புதிய ஐந்து தேர்கள் அமைக்க பலமுயற்சிகள் அவ்வப்போது எடுக்கப்பட்ட போதும் அவை பலனளிக்காமல் போயின.

எனினும் தற்போதைய பரிபாலன சபை மிகக் குறுகிய காலத்தில் - வசதியீனங்களை நிறைந்த கால கட்டத்தில்- இத்தேர்த்திருப்பணியை நிறைவேற்றி விருப்பது மிகவும் பாராட்டத்தக்க விடயம். மிகவிரைவில் இதர நான்கு தேர்களினதும் திருப்பணி வேலைகள் நிறைவேறிப் புதிய பஞ்சரதங்கள் வண்ணத் திருவிதிகளிலே உலாவருவதற்கு சைவப் பெருமக்கள் ஆலய பரிபாலன சபைக்கு உதவ வேண்டும்.

மேஜர் மூரளி...

(2 ஆம் பக்கத் தொடர்ச்சி)

கல்விப்பணிப்பாளர் திரு. சி. வேலாயுதம், யாழ். மாவட்ட உடற்கல்வி உதவிக் கல்விப் பணிப்பாளர் திரு. த. அருணகிரிராஜா, யாழ். மாவட்ட சாரணர் ஆணையாளர் திரு. இ. மகேந்திரன், விடுதலைப் புலிகள் யாழ். மாவட்டத் தளபதி திரு. க. செல்வராசா ஆகியோர் கலந்து கொண்டனர்.

விழாவில் உதைபந்தாட்டம், வலைப்பந்தாட்டம், கயிறு இழுத்தல், வினோத உடை போட்டிகளும்— கோலாட்ட உடற் பயிற்சி, பாரந்துக்கும் அஞ்சல், முதலுதவி அஞ்சல், தாளலய உடற்பயிற்சிக் காட்சி உட்பட பல நிகழ்ச்சிகளும் இடம்பெறும். [த]

தடுத்து வைக்கப்பட்டிருந்த 12 பேர் நேற்று விடுவிப்பு

யாழ்ப்பாணம், ஜூலை 30

தேச விரோத, சமூக விரோதக் குற்றச் சாட்டுகளின் பேரில் விடுதலைப் புலிகளால் கைது செய்யப்பட்டு, தடுத்து வைக்கப்பட்டிருந்த 12 பேர் நேற்றுக் காலை செய்தியாளர்கள் முன்னிலையில் அவர்களது உறவினர்களிடம் ஒப்படைக்கப்பட்டனர்.

கோண்டாவிலில் உள்ள விடுதலைப் புலிகளின் மாவட்டச் செயலகத்தில் நடந்த இந்த நிகழ்ச்சியில் விடுதலைப் புலிகளின் யாழ். மாவட்ட அரசியல் நிர்வாகப் பொறுப்பாளர் திரு. இளம்பரிதி கலந்து கொண்டார்.

தேச, சமூக விரோத குற்றங்கள் தொடர்பாக கைது செய்யப்பட்டு நன்னடத்தை முகாமில் வைத்து பராமரிக்கப்பட்டு திருந்திய நிலையில் இவர்கள் விடுதலை செய்யப்படுவதாகத் தெரிவிக்கப்பட்டது.

விடுதலை செய்யப்பட்டவர்களில் வன்னி மாவட்டத்தைச் சேர்ந்த மூவரும், வடமராட்சியைச் சேர்ந்த ஒருவரும், வலிகாமத்தைச் சேர்ந்த 8 பேரும் இடம்பெற்றிருந்தனர்

ஈழ அகதிகள் திரும்புவதற்கு விசேட விமான சேவை

சென்னை, ஜூலை 30

தமிழகத்தில் தங்கியுள்ள இலங்கைத் தமிழ் அகதிகள் தாயகம் திரும்புவதற்கு உதவும் வகையில் எதிர்வரும் திங்கட்கிழமையில் இருந்து விமானப் போக்குவரத்து நடத்தப்படவுள்ளது.

வாரம் இருமுறை — திங்கட்கிழமையும் வியாழக்கிழமையும் — சென்னையில் இருந்து திருகோணமலைக்கு இந்த விமான சேவை இடம்பெறும்.

பத்தாயிரம் இலங்கைத் தமிழ் அகதிகள் தாயகம் திரும்ப விருப்பம் தெரிவித்திருப்பதாக தமிழக அகதிகள் மறுவாழ்வுத்துறை விசேட ஆணையாளர் கி. எம். இராமதாஸ் தெரிவித்தார்.

ஆலயப் பிரதேசங்களை

பாதுகாப்பு வலயங்களாக அறிவிப்பது சாத்தியமற்றது

செஞ். அதிகாரிகள் தகவல்

யாழ்ப்பாணம், ஜூலை 30

உற்சவ காலங்களில் ஆலயப் பிரதேசங்களைப் பாதுகாப்பு வலயமாக்குவது என்பது சாத்தியமற்றது என்று செஞ்சிலுவைச் சங்கச் சர்வதேசக் குழுவின் அதிகாரிகள் தெரிவித்துள்ளனர்.

அடுத்த மாதம் மூன்றாம் திகதியும் ஐந்தாம் திகதியும் வருடாந்த உற்சவங்கள் ஆரம்பமாகும். நல்லூர் கந்தசுவாமி கோவில், பொன்னாலை வரதராஜப் பெருமாள் கோவில் ஆகியவற்றின் ஆலய பரிபாலன சபையினர்களிடமே செஞ்சிலுவை அதிகாரிகள் இவ்வாறு தெரிவித்திருக்கிறார்கள்.

உற்சவ காலங்களில் தமது ஆலயப் பகுதிகளை பாதுகாப்பு வலயங்களாக்குவதற்கு கூட்டுப்படைத் தலைமையகத்துடன் தொடர்பு கொண்டு உதவுமாறு இரு ஆலயங்களின் பரிபாலன சபையினரும் செஞ்சிலுவைச் சங்க அதிகாரிகளை நேரில் சந்தித்துக் கேட்டிருந்தனர்.

அந்தக் கோரிக்கை பலனளிக்காமல் போனதையடுத்து, உற்சவ காலத்தில் ஆலயப் பகுதிகளில் தாக்குதல்களை தவிர்க்குமாறு இரண்டு பரிபாலன சபைகளும் செஞ்சிலுவைச் சங்க சர்வதேசக் குழு மூலம் கூட்டுப்படைத் தலைமையகத்திடம் விண்ணப்பித்துள்ளன.

ஆகஸ்ட் மாதம் 28 ஆம் திகதி வருடாந்த மகோற்சவம் தொடங்கவுள்ள தெல்லிப்பழை துர்க்கை அம்மன் ஆலய பரிபாலன சபையினரும் உற்சவ காலத்தில் ஆலயப் பகுதியை தாக்குதலற்ற பிரதேசமாக்குமாறு கூட்டுப்படைத் தலைமை அலுவலகத்துக்கு விண்ணப்பித்துள்ளனர். [அ-3]

சிமெந்து ஊழியர் சம்பளம்

யாழ்ப்பாணம், ஜூலை 30

காங்கேசன் சிமெந்து கூட்டுத்தாபன ஊழியர்களின் ஜூன் மாதச் சம்பளம் எதிர்வரும் திங்களன்று நாவலர் வீதியில் உள்ள தற்காலிக அலுவலகத்தில் வைத்து வழங்கப்படும் எனத் தெரிவிக்கப்பட்டது.

சம்பளத்தை வழங்கத் தேவையான நிதி மற்றும் ஆணைகளை யாழ். அரச அதிபர் திரு. கே. மாணிக்கவாசகர் கொழும்பிலிருந்து இங்கு எடுத்து வந்துள்ளார். (-5)

கிழக்கில்...

(1 ஆம் பக்கத் தொடர்ச்சி)

லும் 34க்கும் அதிக படையினர் உயிரிழந்ததை ஸ்ரீலங்கா இராணுவ வட்டாரங்கள் ஒப்புக் கொண்டிருக்கின்றன.

இலங்கை — இந்திய ஒப்பந்தம் கைச்சாத்தாகி ஐந்தாவது ஆண்டு நிறைவடைந்த நேற்றைய தினத்தில் இத் தாக்குதல்கள் நடத்தப்பட்டிருப்பதும் குறிப்பிடத்தக்கது. [உ-எ-த-5-10]

Digitized by Noolaham Foundation.
noolaham.org | aavanaham.org

மட்டக்களப்பில் புலிகள்...

(1 ஆம் பக்கம் தொடர்ச்சி)

★ ரீ 81 ரக துப்பாக்கி	—	1
★ அதற்குரிய மகசீன்கள்	—	4
★ ஜே. ஆர். கிரனேட்டுகள்	—	8
★ நடுத்தர ரவைகள்	—	4,194
★ 60 மி. மீ. ஷெல்	—	1
★ 40 மி. மீ. ஷெல்	—	5
★ மகசீன் ஹோல்சர்	—	22
★ இராணுவப் பைகள்	—	4
★ சப்பாத்து	—	13 சோடி

(உ-5)

மரண அறிவித்தல்கள்

திரு. கா. கந்தையாபிள்ளை சிவசிதம்பரம்

(பெரிய விதானையார்)

நயினாதீவு

நயினாதீவு, 4ஆம் வட்டாரத்தைச் சேர்ந்த முன்னாள் பெரிய விதானையாரும், ஆசிரியருமாகிய திரு. கா. க. சிவசிதம்பரம் அவர்கள் 28-7-92 அன்று நயினாதீவில் காலமாகி விட்டார்.

அன்னார் தனலட்சுமியின் அன்புக் கணவரும், காலஞ்சென்ற கந்தையாபிள்ளை - பார்வதிப்பிள்ளையின் அன்பு மகனும், காலஞ்சென்ற வீரவாகு - இன்னம்மாவின் மருமகனும், சிவானந்தர் (ஆசிரியர், யாழ். வைத்தீஸ்வராக் கல்லூரி), சரோஜாதேவி, காலஞ் சென்ற தயாபரன், சிவபாலன் (மேற்பார்வையாளர், நீர்ப்பாசனத் திணைக்களம், வவுனிக்குளம்), ஜெயபாலன் (ஜேர்மனி), ஜெகபாலன் (எழுதுவினைஞர், கச்சேரி, யாழ்ப்பாணம்) ஆகியோரின் அன்புத் தந்தையாரும், காலஞ்சென்ற பொ. நாகமணி (ஆசிரியர்), கேசவராணி, புவனேஸ்வரி, திலகா, கேதீஸ்வரி ஆகியோரின் அன்பு மாமனாரும் ஆவார்.

அன்னாரின் ஈமக்கிரியைகள் நேற்று (29-7-92) நயினாதீவில் நடைபெற்றன என்பதை உற்றார், உறவினர், நண்பர்கள் அனைவருக்கும் அறியத்தருகின்றோம்.

தகவல்:
சி. சிவானந்தர் (மகன்)

198/10, திருவள்ளுவர் சாலை,
அரசடி வீதி,
கந்தர்மடம், யாழ்ப்பாணம். (21970)

தியாகர் முருகேசர்

தெல்லிப்பழையை பிறப்பிடமாகவும், கித்தங்கேணியை வசிப்பிடமாகவும் கொண்ட தியாகர் முருகேசர் (இளைப்பாறிய A. C. C. D.) காலமானார். இவர் இராஜேஸ்வரியின் அன்புக் கணவரும், தருமராஜா (சிங்கப்பூர்), கிருஷ்ணராஜா (U. K.) காஞ்சி தம்பிப்பிள்ளை (U. K.), மனோசிவநேசன் (U. K.), தியாகராஜா (U. K.), வரதராஜா (U. K.), ஆனந்தராஜா (கனடா), தில்லைநடராஜா (ராஜன் - ஜேர்மனி), சௌந்தரராஜன் (ரவி U. K.) ஆகியோரின் அன்புத் தந்தையும், பேபி (அவுஸ்திரேலியா), நவமணி (U. K.), சிவநேசன் (U. K.), காலஞ்சென்ற தம்பிப்பிள்ளை, சுமங்கலி (U. K.), இந்து (U. K.), கலா (கனடா), சுஜி (ஜேர்மனி) சுந்தரி (U. K.) ஆகியோரின் அன்பு மாமனாரும், காலஞ்சென்ற தியாகர் நாகநாதரின் (தெல்லிப்பழை) அன்புச் சகோதரரும் ஆவார்.

அன்னாரின் ஈமக்கிரியைகள் 'பதிவாசா' சித்தங்கேணி இல்லத்தில் இன்று (30 - 07 - 92) பி. ப 2-00 மணியளவில் நடைபெறும். இத்தகவலை உற்றார், உறவினர்கள், ஏற்றுக்கொள்ளவும்.

தகவல்:
'பதிவாசா',
சித்தங்கேணி.
(21972)

ச. பாலசுப்பிரமணியம்
(மைத்துனர்)

செல்வி நல்லநாயகி இளையதம்பி

(ஓய்வுபெற்ற ஆசிரியை)

கரவெட்டிகிழக்கு

கரவெட்டிகிழக்கு யார்க்கரு கிநாயக வித்தியாலய ஓய்வுபெற்ற ஆசிரியை செல்வி நல்லநாயகி இளையதம்பி வெள்ளி (24 - 7 - 92) இரவு காலமாகிவிட்டார். அன்னாரின் இறுதிக்கிரியையாவும் 24-7-92 இல் நடைபெற்றன என்பதை உற்றார், உறவினர், யாவருக்கும் அறியத்தருகிறோம்.

தகவல்:
சோ. ஆதி
(பெறாமகன்)

கரவெட்டிகிழக்கு. (21996)

அம்பலவாணர் கதிராசிப்பிள்ளை

புங்குடுதீவு 7 ஆம் வட்டாரத்தைச் சேர்ந்த அம்பலவாணர் கதிராசிப்பிள்ளை 28-7-92 இல் காலமாகி விட்டார். இவர் காலஞ்சென்ற நீர்கொழும்பு வர்த்தகர் இரத்தினசிங்கம், கனகலிங்கம் (வர்த்தகர், கோண்டாவில்) ஆகியோரின் அன்புத் தாயாரும், கனகம்மா, வாசுகி ஆகியோரின் அன்பு மாமியாரும் ஆவார். இவரின் ஈமக்கிரியைகள் 29-7-92 நேற்று புதன்கிழமை புங்குடுதீவில் அன்னாரின் இல்லத்தில் நடைபெற்றன. இவ் அறிவித்தலை உற்றார், உறவினர், நண்பர்கள் அனைவரும் ஏற்றுக்கொள்ளவும்.

தகவல்:
அ. கனகலிங்கம்
(21973)

இருபாலை றோட்,
கோண்டாவில்.

இப்பத்திரிகை நியூ உதயன் பப்ளிகேசன் (பிறைவேட்) லிமிட்டெட்டினால் யாழ்ப்பாணம் நாவலர் வீதி, 292/2 இலக்கத்தில் உள்ள அச்சகத்தில் 30-07-92 இல் அச்சிடப்பட்டு வெளியிடப்பட்டது.

உபஜனாதிபதி வேட்பாளர் நாராயணன்

புதுடில்லி, ஜூலை 30

இந்திய உபஜனாதிபதி பதவிக்கு இந்திரா காங்கிரஸ் வேட்பாளராக திரு. கே. ஆர். நாராயணன் நியுத்தப் படுகின்றார்.

ராஜீவ் காந்தி அமைச்சரவையில் இணை அமைச்சராகப் பணிபுரிந்த திரு. நாராயணன், கேரள மாநிலத்தைச் சேர்ந்தவர். ஹரிஜன் சமூகத்தைச் சேர்ந்த 71 வயதான திரு. நாராயணனுக்கு ஆதரவளிக்க தேசிய முன்னணியும் முன்வந்துள்ளது.

மன்னாரில் ஷெல் தாக்கு

மன்னாரில் உள்ள தள்ளாடி மாந்தை ஆகிய இரு படை முகாம்களில் இருந்தும் நேற்று முன்தினம் பகல் வேளை ஷெல் தாக்குதல்கள் நடத்தப்பட்டன. (உ-5)

சு. க. கூட்டம் மீண்டும் ஒத்திவைப்பு

கொழும்பு, ஜூலை 30

ஸ்ரீலங்கா சுதந்திரக் கட்சியின் நிர்வாகசபையைத் தெரிவு செய்வதற்காக — ஆகஸ்ட் 2 ஆம் திகதி நடைபெறவிருந்த — மத்திய செயற்குழுக் கூட்டம் மீண்டும் ஒத்திவைக்கப்பட்டது.

கடந்த ஞாயிற்றுக்கிழமை அத்தனகலையில் அநுராதபுரம் கோஷ்டிக்கும் சந்திரிகாவின் ஆதரவாளர்களுக்கும் இடையே இடம்பெற்ற மோதலைப் தொடர்ந்து மத்திய செயற்குழுக் கூட்டத்தைத் தலைமையான திருமதி சிறிமாவோ பண்டாரநாயக்கா செப்டெம்பர் மாதத்துக்கு ஒத்திவைத்தார்.

சுதந்திரக் கட்சியின் நிர்வாகக்குழுத் தெரிவு 1981 ஆம் ஆண்டின் பின்னர் இடம்பெறவில்லை என்பதும் —

1991 ஆம் ஆண்டு ஜனவரியின் பின்னர் தெரிவுக்கான கூட்டம் குறித்து பல தடவைகள் அறிவிக்கப்பட்டு கூட்டம் பின் போடப்பட்டு வந்துள்ளது என்பதும் குறிப்பிடத்தக்கது. (உ-10)

சாம்பல்தீவு தடை...

(1 ஆம் பக்கத் தொடர்ச்சி)

நிழந்தார்.

ஏனைய படையினர் காயமடைந்த தமது சகாக்களைத் தூக்கிக்கொண்டு தப்பி ஓடினர் என்றும் தெரிவிக்கப்பட்டது.

சாம்பல்தீவு பொலீஸ் — இராணுவ கூட்டு முகாமும், இரு காவல் அரண்களும் பின்னர் புலிகளால் முற்றாக அழிக்கப்பட்டன

இந்த வெற்றிகரத் தாக்குதல் சம்பவத்தின் போது புலிகள் தரப்பில் இழப்புக்கள் எதுவும் ஏற்படவில்லை என்பது குறிப்பிடத்தக்கது. (உ-எ-த-5-10)

வளர்ந்தோர் கல்வி ஆங்கிலப் பயிற்சி

நேற்றைய உதயனில் வெளியான வளர்ந்தோர் கல்வி ஆங்கிலப் பயிற்சி நெறி என்ற விளம்பரத்தில் —

பயிற்சி நெறிக்கு விண்ணப்பித்தவர்களும் பதிவு செய்யும்படி கேட்டுக் கொள்ளப்படுகின்றனர் — என்ற வசனத்தையும் சேர்த்து வாசிக்கவும்.

ஆங்கிலப் பயிற்சி நெறி 02-08-1992 பி ப. 3 மணிக்கு யா/கந்தரோடை தமிழ்க் கந்தையா வித்தியாசாலையில் ஆரம்பமாவது குறிப்பிடத்தக்கது. [சி/2491]

ஒலிம்பிக் போட்டி முடிவு

பார்சிலோனா, ஜூலை 30

நேற்று வரை நடைபெற்ற ஒலிம்பிக் பந்தயங்களில் நாடுகள் பெற்ற பதக்கங்களின் விவரம் வருமாறு:

நாடு	தங்கம்	வெள்ளி	வெண்
சுதந்திர குடியரசுகளின் பொதுநல அமைப்பு	08	05	02
சீனா	05	07	02
அமெரிக்கா	05	04	08
ஹங்கேரி	05	02	01
தென் கொரியா	04	—	01
ஜேர்மனி	02	01	04
ஸ்பெயின்	02	—	—
பல்கேரியா	01	02	02
ஜப்பான்	01	02	01
அவுஸ்திரேலியா	01	01	—
நோர்வே	01	01	—
கியூபா	01	01	—
துருக்கி	01	—	—
பிரான்ஸ்	—	02	04
சுவீடன்	—	02	01
இத்தாலி	—	01	03
ரூமேனியா	—	01	02
போலந்து	—	01	—
பிரிட்டன்	—	01	—
பிரேசில்	—	01	—
பெரு	—	01	—
நெதர்லாந்து	—	—	03
சுவேச்சை (யூகோஸ்.)	—	—	02
பின்லாந்து	—	—	01
மங்கோலியா	—	—	01
சூரினாம்	—	—	01

எரிக் ஹொனேக்கர் ஜேர்மனிடம் ஒப்படைப்பு?

முன்னாள் கிழக்கு ஜேர்மனியின் முன்னாள் ஜனாதிபதியான எரிக் ஹொனேக்கர் அடுத்த சில மணித்தியாலங்களில் மஸ்கோவில் இருந்து ஜேர்மன் தலைநகர் பேர்லினுக்கு விசேட விமானம் ஒன்றில் கூட்டி வரப்பட இருக்கிறார்.

இவ்வாறு நேற்றிரவு பி. பி. ஸி. அறிவித்தது.

இது தொடர்பாக ஜேர்மனுக்கும் சிலிக்கும் இடையே நேற்று உடன்பாடு ஒன்று காணப்பட்டது.

முன்னாள் கிழக்கு ஜேர்மனியில் கம்யூனிஸ்ட் ஆட்சி கவிழ்க்கப்பட்டதைத் தொடர்ந்து, திரு. ஹொனேக்கர் 1991 ஆம் ஆண்டு மார்ச் மாதம் ரஷ்யாவுக்குத் தப்பிச் சென்றார்.

பேர்லின் சுவரைத் தாண்டி தப்பிச் சென்ற கிழக்கு ஜேர்மன் பிரஜைகளை சுட்டுக் கொல்ல உத்தரவிட்ட குற்றத்தின் பேரில் ஹொனேக்கரை நீதிமன்ற விசாரணைக்கு உட்படுத்துவதற்காக, அவரை தம்மிடம் ஒப்படைக்கும்படி ஜேர்மன், ரஷ்யாவைக் கேட்டது. அந்தக் கட்டத்தில் — 1991 பிற்பகுதியில் — ஹொனேக்கர் சிலி நாட்டுத் தூதரகத்தில் தஞ்சமடைந்தார். (உ-எ)

சாம்பல்தீவில் புலிகள்...

(1 ஆம் பக்கம் தொடர்ச்சி)

★ நடுத்தர கால் ரவைகள்	—	145
★ டம்மி ரவைகள்	—	18
★ ஏ. கே. மகசீன்கள்	—	28
★ எஸ். 84 மகசீன்கள்	—	5
★ 303 மகசீன்	—	4
★ பரா வெளிச்சக் குண்டு	—	2
★ தண்ணீர் தாங்கிகள்	—	15
★ மகசீன் ஹோல்சர்கள்	—	20
★ இராணுவத் தொப்பி	—	7
★ தலைக் கவசம்	—	29
★ மழைக் கவசம்	—	5
★ இராணுவப் பைகள்	—	7
★ எஸ். 84 ரக றொக்கட்	—	2
★ சப்பாத்துக்கள்	—	18

(உ-5)

யா/வேலணை சைவப்பிரகாச வித்தியாலயம்

பிரிவுபசார, சேவைநலம் பாராட்டுவிழா

அழைப்பு

எமது வித்தியாலயத்தில் அதிபர்களாக சேவையாற்றி பதவி உயர்வு பெற்றுச் சென்ற திரு. சு. கலாதரன், திரு. பொ. சபாரெத்தினம் ஆகியோருக்கும், ஓய்வு பெற்றுச் சென்ற ஆசிரியை திருமதி த. தியாகராசா அவர்களுக்கும் எம்மால் நடத்தப்பட இருக்கும் பிரிவுபசார, சேவைநலம் பாராட்டு விழாவில் கலந்து சிறப்பிக்குமாறு அன்புடன் அழைக்கின்றோம்.

தலைமை:- திரு. பெ. அருணகிரிநாதன் அவர்கள்.
(அதிபர்)

காலம்:- 31-07-1992 வெள்ளி பிற்பகல் 1-30 மணி

இடம்:- நல்லை ஆதீன மண்டபம்.

பாடசாலை அபிவிருத்திச் சங்கம்,
அதிபர், ஆசிரியர்கள், மாணவர்கள்.

சைவப்பிரகாசம்,
வேலணை
28-07-1992. (21965)

Digitized by Noolaham Foundation
noolaham.org | aavanaham.org