பக்கங்கள் ஆறு

Registered as a Newspaper

உதயன்

விலை ரூபா 6-00

சுடர்11 வள்ளுவர் ஆண்டு 2027 ஆவணி 26 புதன்கிழமை (11-09-1996) UTHAYAN A Lively National Tamil Daily கதிர் 207

அரசின் தீர்வுத் திட்டம் குறித்து

சந்திரிகாவை சந்தித்துப் பேச ரணில் அடியோடு மறுப்பு!

நேர்மையற்றவர் என்றும் நம்பமுடியாதவர் என்றும் ஜனாதிபதியை விமர்சிக்கிறார் ஐ.தே.க. தலைவர்

கொழும்பு, செப்ரெம்பர் 11

இனப்பிரச்சினைத் தீர்வாக அரசு முன்வைத்துள்ள யோசனைகள் குறித்து எதிர்க் கட்சித் தலைவர் ரணில் விக்கிரமசிங்கவுடன் பேச்சு நடத்துவதற்கு ஜனாதிபதி சந்திரிகா குமாரதுங்க விரும்புவதாக அறிவிக்கப்பட்டபோதிலும் —

"நேர்மையற்றவர்", "நம்பமுடியாதவர்" எனக் கருதப்படும் ஜனாதிபதியை நேரில் சந்தித்துப் பேசுவதற்கு எதிர்க்கட்சித் தலைவர் ரணில் விக்கிரமசிங்க அடியோடு மறுத்துவிட்டார்.

ஐ. தே. க. வட்டாரங்களை மேற்கோள் காட்டி "த சண்டே லீடர்" பத்திரிகை இத்தகவலை வெளியிட்டிருக்கின்றது.

ரணில் விக்கிரமசிங்காவின் தனிப்பட்ட விவகாரங்களை இழந்து அவரைத் தாக்கும் வகையில் பல இடங்களில் ஜனாதிபதி சந்திரிகா குமாரதுங்கா நடந்து கொண்டிருப்பதை அடுத்தே —

இம்முடிவை ரணில் விக்கிரமசிங்க எடுத்துள்ளதாகவும் அப்பத்திரிகை தெரிவித்தது.

எதிர்க்கட்சித் தலைவரைச் சந்தித்துப் பேச ஜனாதிபதி விரும்புவதாகவும் —

அவரின் விருப்பம் இரண்டு வாரங்களுக்கு முன்னர் எதிர்க் கட்சித் தலைவருக்கு தெரிவிக்கப்பட்டதாகவும் —

கடந்த வியாழனன்று நீதி அமைச்சர் ஜி.எல். பீரிஸ் அறிவித்திருந்தார்.

ஆனால், தீர்வுத் திட்டம் குறித்து ஐக்கிய தேசியக் கட்சியுடன் பேசி உடன்பாடு காணலாம் என்பதில் தனக்கு இனிமேலும் நம்பிக்கை இல்லை என்று ஜனாதிபதி சந்திரிகா குமாரதுங்க கடந்த வாரம் பொதுமக்கள் ஐக்கிய முன்னணியின் நிறைவேற்றுக் குழுக் கூட்டத்தில் கூறியிருந்தார். இந்தக் கூட்டம் பற்றிய செய்திகள் பெரியஅளவில் பிரசாரப் படுத்தப்பட்டிருந்தன.

இந்நிலையில் —

ஐக்கிய தேசியக் கட்சியின் நாடாளுமன்றக்குழுக் கூட்டம் கடந்த வாரம் நடைபெற்ற போது—

ஜனாதிபதியுடன் எதிர்க் கட்சித் தலைவர் எதிர்காலத்தில் எந்தத் தொடர்பையும்

(6 ஆம் பக்கம் பார்க்க)

ரயிலில் கொழும்பு சென்ற 14 தமிழர் றாகமவில் கைது

கொழும்பு. செப், 11

மட்டக்களப்பில் இருந்து கொழும்பு நோக்கிச் சென்ற ரயிலும் வவுனியாவில் இருந்து கொழும்பு நோக்கிச் சென்ற ரயிலும் கடந்த 5 ஆம் திகதி றாகம ரயில் நிலையத்தில் பொலீஸ் சோதனைக்கு உட்படுத்தப்பட்டன.

இந்தச் சோதனையின் போது சந்தேகத்தின் பேரில் 14 தமிழர்கள் பொலீஸாரால் கைது செய்யப்பட்டனர். இவர்களில் 6 இளைஞர்களும் 8 யுவதிகளும் அடங்குவர்.

இவ்வாறு கைது செய்யப்பட்டவர்கள் கிளிநொச்சி, யாழ்ப்பாணம், முல்லைத்தீவு பிரதேசங்களைச் சேர்ந்தவர்கள் என்று தெரிவிக்கப்பட்டது. (இ-3)

நல்லைக் கந்தன் இன்று தேரேறி வீதியுலா!

யாழ்ப்பாணம், செப். 11

நல்லூர்க் கந்தன் இன்று காலை தேரில் வெளிவீதி வலம்வந்து பக்தர்களுக்குத் தரிசனம் தருவார்.

கடந்த 19 ஆம் திகதி நல்லூர்க் கந்தன் ஆலய வருடாந்த உற்சவம் கொடியேற்றத்துடன் ஆரம்பமாகி, உள்வீதி உலாவுடன் நடைபெற்று வருகின்றது.

இன்று காலை பழைய நேரப்படி 6-15 மணிக்கு வசந்தமண்டபப் பூசை நடந்து, 7 மணிக்கு நல்லைக் கந்தன் கோபுர வாசலை அடைந்து தேரேறிப் பவனி வருவார்.

தேரடிப் பூசையும் நேர காலத்துடன் முடிவுறும் என்று தெரிவிக்கப்பட்டது. (உ-3)

நிஷங்காவை பதவி துறக்கக் கோரி வேலைவாய்ப்பு முகவர்கள் கொழும்பில் ஆர்ப்பாட்டம்

வெளிநாட்டு வேலைவாய்ப்புப் பணியகத்தின் தலைவரை ராஜினாமாச் செய்யக் கோரி கொழும்பில் வெளிநாட்டு வேலைவாய்ப்பு முகவர்கள் நேற்று ஆர்ப்பாட்டம் நடத்தினர்.

ஒன்றுக்கொன்று முரணான கருத்துக்களை வெளிநாட்டு வேலைவாய்ப்புப் பணியகத்தின் தலைவர் கேணல் நிஷங்க விஜேவர்த்தன வெளியிடுகிறார் எனவும்--

குவைத் நாட்டுக்கு வீட்டுப் பணிப் பெண்களாகச் செல்லும் இந்நாட்டுப் பெண்கள் அங்குள்ள எஜமானர்களுடன் தொடர்பு வைத்துள்ளனர் என்ற தவறான கருத்தை அவர் வெளியிட்டுவருகிறார் எனவும்—உத்தரவு பெற்ற முகவர்களின் சங்கத்தினர் குற்றம் சாட்டுகின்றனர்.

இந்தப் போராட்டத்தின் பின்னணியில் எதிர்க்கட்சியைச் சேர்ந்த அரசியற்கட்சி செயற்படுவதாகவும்—

அரசின் கொள்கையின் அடிப்படையிலேயே தாம் செயற்படுவதாகவும்— அப்பணியகத்தின் தலைவர் கேணல் நிஷங்க விஜேவர்த்தன தெரிவித்துள்ளார்.

5 ஆலயங்கள் அமைந்த பகுதிகளை புனித பிரதேசங்களாக்க நடவடிக்கை

அமைச்சரவையின் அனுமதி கோரப்படும்

கொழும்பு, செப். 11

நல்லூர் கந்தசாமி கோயில் உட்பட ஐந்து முக்கிய திருத்தலங்கள் அமைந்துள்ள பகுதிகளை புனித பிரதேசங்களாக்குவதற்கு நடவடிக்கை எடுக்கப்பட்டுவருகிறது.

மாவிட்டபுரம் கந்தசுவாமி கோயில், தொண்டமானாறு செல்வச் சந்நிதி கோயில், மன்னார் திருக்கேதீஸ்வரம், திருமலை திருக்கோணேஸ்ரவம் ஆகியவையே மற்றைய நான்கு திருத்தலங்களும் ஆகும்.

மேற்கண்ட ஐந்து முக்கிய திருத்தலங்கள் அமைந்துள்ள பகுதிகளையும் புனித பிரதேசங்களாக ஆக்குவதற்கு அமைச்சரவையின் அனுமதி பெறப்படவுள்ளது.

இதற்காக அமைச்சரவையில் சமர்ப்பிப்பதற்காக அறிக்கை ஒன்றைத் தயாரிக்குமாறு கலாசார, மதவிவகார அமைச்சர் லக்ஷ்மன் ஜெயக்கொடி அமைச்சின் மேலதிகச் செயலாளரைக்கேட்டுள்ளார்.

கொழும்பில் உள்ள முன்னணி இந்து ஆலயங்களின் தர்மகர்த்தாக்களோடு அகில இலங்கை இந்துமாமன்ற தலைமையகத்தில் அமைச்சர் ஜெயக்கொடி அண்மையில் நடத்திய பேச்சுவார்த்தைகளின் போது மேற்படி ஐந்து ஆலயப்பகுதிகளை புனித பிரதேசங்களாக்கப் பரிசீலனம்

(6 ஆம் பக்கம் பார்க்க)

செய்திச் சாம்

730 படையினர் இதுவரை கைது

கொழும்பு, செப். 11

இராணுவத்தை விட்டு ஓடியவர்களில் இரு முன்னாள் அதிகாரிகள் உட்பட 730 பேர் இதுவரை கைது செய்யப்பட்டிருப்பதாகக் கொழும்புப் பத்திரிகைச் செய்தி ஒன்று தெரிவித்தது. (உ)

கப்பல் நாளைவருகிறது

நாளை காங்சேன்துறைக்கு வந்து சேரும் செஞ்சிலுவைச் சர்வதேசக் குழுவின் "ஜவார்கோல்ட்" என்ற கப்பலில் நோயாளர்கள் அழைத்துச் செல்லப்படவிருக்கின்றனர்.

திருகோணமலையில் இருந்து நாளை காலை வரும் இக்கப்பல் மாலையே நோயாளர்களுடன் திரும்பும் எனத் தெரிவிக்கப்பட்டது. (இ-3)

புலி உளவாளி கைது என தெரிவிப்பு

ஈ. பி. டி. பி. தலைவர் டக்ளஸ் தேவானந்தாவின் நடமாட்டங்கள் குறித்து வேவு பார்ப்பதற்காக விடுதலைப் புலிகளால் அனுப்பி வைக்கப்பட்ட உளவாளி ஒருவரை தெஹிவளைப் பகுதியில் வைத்து கடந்த புதன்கிழமை இரவு விசேட பொலீஸ் அணி ஒன்று கைது செய்திருப்பதாக கொழும்புப் பத்திரிகைச் செய்திகள் தெரிவித்தன.

சினிமா நடத்த விரும்புவோர் கவனத்துக்கு

யாழ்ப்பாணம், செப் 11

யாழ் நகரப் பகுதியில் சினிமாத் தியேட்டர் நடத்துவதில் விருப்பமும் ஆர்வமும் உள்ளவர்களை யாழ். வெலிங்டன் சந்தியில் உள்ள இராணுவத்தின் 512 பிரிசேட் பணிமனையில், பொதுசன தொடர்பு அதிகாரியைச் சந்திக்கும்படி இராணுவ வட்டாரங்கள் கேட்டுள்ளன.

ஆயுதங்கள் களவு

வவுனியாவிலுள்ள 8 ஆவது இராணுவப் படைப்பிரிவின் ஆயுதக் களஞ்சியத்திலிருந்து சீனத் தயாரிப்பான கைத்துப் பாக்கி மற்றும் 30 தோட்டாக்கள் அடங்கிய இரு பைகள் காணாமற் போயுள்ளன.

இது தொடர்பாக அந்த இராணுவ முகாமைச் சேர்ந்த இரு சிப்பாய்களை வவுனியா தலைமைப் பொலீஸ்நிலைய அதிகாரிகள் கைது செய்துள்ளனர். (இ-10)

தேர்தல் நடைபெறாது

இந்த வருடத்தில் உள்ளூராட்சி தேர்தல்கள் நடைபெற மாட்டா என்று ஸ்ரீலங்கா சுதந்திரக்கட்சி பொதுச் செயலாளரும், அமைச்சருமான டி. எம். ஜயரத்தின தெரிவித்துள்ளார். (இ-3)

Digitized by Noolaham Foundation
noolaham.org | aavanaham.org

சின்னஞ்சிறு விளம்பரம்

புத்தகப் பிரியர்களே!

தரமான தமிழ் - ஆங்கில நூல்களை இரவல் பெற்று வாசித்து மகிழ விஜயம் செய்யுங்கள், லிங்க் லெண்டிங் லைப்ரறி Ling Lending Library, 41, தபாலக வீதி, சாவகச்சேரி. (42413)

மணமகள் தேவை

நடுத்தர வர்க்கத்தைச் சேர்ந்த 36 வயதுடைய B.A. பட்டதாரிக்கு (சொந்தமாகக் கடை வைத்திருப்பவர்) மணமகள் தேவை. தொடர்பு கொள்ள வேண்டிய முகவரி, விளம்பரதாரர் இல 460, மானிப்பாய் வீதி, வண்ணார் பண்ணை, யாழ்ப்பாணம். (42604)

திருத்த வேலைகள்

மேலைத்தேச, கீழைத்தேச வாத்திய இசைக் கருவிகளை திருத்திப் பெற்றுக் கொள்ள செ. ரங்கன், ரங்கன் இசைக் குழு, கச்சேரியடி, யாழ்ப்பாணம். (42600)

ENGLISH LITERATURE

Questions & Answer Classes for O/L - Dec'96 Students Commencement - 14 th of September. Contact -Miss. U. Muthuthamby, Vinayagar Veethy, Nallur North. (Near Chandrasegara Pillaiyar Kovil, Kalviankadu) (42662)

WANTED

Well to do Christian non R. C. parents from Vadamaradchy seek a suitable partner of any Christian denomination employed either loeally or in foreign country for their only good looking non working daughter aged22. Apply No. 523 C/o Uthayan Jaffna. (42651)

செல்லையா நல்லையா ஆகிய எனது அடையாள அட்டை இல. 361670353V உரும்பராய் சந்திக்கும் மல்லாகம் பிரதேச சபைக்கும் இடையில் தவற விடப்பட்டது. கண்டு எடுத்தவர்கள் அடையாள அட்டையில் உள்ள முகவரிக்கு ஒப்படைக்கவும். (42656)

தவறிவிட்டது

பரதாசன் இரவீந்திரதாசன் ஆகிய எனது சிவில் நிர்வாக அடையாள அட்டை இல. 0902002164 கடந்த 08-09-96 இல் நல்லூர் கந்தசாமி மாலை உற்சவத்தின் போது தவறி விட்டது. இதைக் கண்டெடுத்தவர்கள் பின்வரும் முகவரியில் தயவு செய்து ஒப்படைக்கவும். யாழ். மாநகர சபை, தீயணைப்பு காரியாலயம். (42663)

பாரதியார்

10 நீல சோப் உறை அல்லது 10 சலவைப்பவுடர் உறை அனுப்பி தீர்க்கதரிசி பாரதியாரின் புத்தகத்தைப் பெற்றுக் கொள்ளுங்கள் மில்க்வைற் (சி/2868)

நீமியா

நீமியா இயற்கைப் பசளையை அடிக்கட்டு பசளையாக பாவித்தால் மண்ணை வளப்படுத்தி அமோக விளைச்சலுக்கும் பயிர்களின் நோய்த் தாக்கத்திலிருந்தும் பாதுகாக்கும். அண்ணாகோப் பிக்கடைகளிலும் கிடைக்கும் மில்க்வைற். (சி-2869)

வேலைவாய்ப்பு

மிக விரைவில் ஆரம் பிக்கப்பட உள்ள உணவகத்திற்கு:

1. சமையல் ஆட்கள்
2. பரிமாறுபவர்கள்

தேவை காலை 8-00-11-00 மணிவரை நேரில் வரவும்.

கிரீன்லண்ட் உணவகம்,

இல: 77, பிரதான வீதி, யாழ்ப்பாணம்.

(42665)

நல்லைப்பதி அரசன் எங்கள் முருகன் அருட்காட்சி காணக் கிடைப்பது பெருந்தவமே!

மக்மிலன் புத்தகசாலை

சிறீகணந் புத்தகசாலை

கண்ணதாசனின் பகவத் கீதை வந்து விட்டது!

பஸ்தரிப்பு நிலையம், யாழ்ப்பாணம்

நீங்கள் ஏன் அதிக கட்டணம் செலுத்த வேண்டும்?

★ நம்பிக்கையான சேவைக்கு
★ நாணயமான சேவைக்கு

கறுப்பு வெள்ளைப் படங்களுக்கு

த ஸ்ரூடியோவை

நாடுங்கள்

★ நியாயமான கட்டணத்தில்
★ தரமான புகைப்படங்கள்

தேசிய அடையாள அட்டை ரூ. 35/- மட்டும்
விசேட அடையாள அட்டை ரூ. 35/- மட்டும்
தபால் அ. அட்டை / பாஸ்போர்ட் அளவு ரூ. 75/- மட்டும்.

யாழ்ப்பாணம், நல்லூர் உதவி அரச அதிபர் பிரிவுகளுக்கென அங்கீகரிக்கப்பட்ட ஒரேயொரு புகைப்பட நிலையம்

த ஸ்ரூடியோ

பிரதான வீதி, யாழ்ப்பாணம்.
(சதோசவுக்கு அருகில்)

[42666]

2 ஆம் ஆண்டு நினைவலைகள்

தோற்றம்: 18 — 07 — 1947

மறைவு: 04 — [09 — 1994

அமரர்

இரத்தினகோபால்-தியாகரத்தினம்

(தொழில்நுட்ப உத்தியோகத்தர் நீர்ப்பாசனத் திணைக்களம் – செங்கலடி)

நொத்தார் குடும்பத்தில் பிறந்த முழுமதியே
இப்பார் விட்டகன்று ஈராண்டு சென்றதுவே
எப்போதும் உன்நினைவில் வாடுகின்றோம் எம்முயிரே
இனியெப்போ காண்போம் இப்பாரில் நின்வதனம்
பிறப்பவர் யாவரும் இறப்பது நியதியே
பிரிவும் உறவும் உலகினில் உளதே
இவ்வழி தன்னில் நின்னுயிர் போனதே
இறையவன் விதித்த விதியின் பயனாய்
சாந்தி! சாந்தி!! சாந்தி!!!

தாய், சகோதர சகோதரிகள்,
பிள்ளைகள்.

398/2, நொத்தாரிஸ் ஒழுங்கை,
அரியாலை மேற்கு,
யாழ்ப்பாணம். (42647)

பால் விற்பனை

எமது சங்கத்தில் 30 - 10 - 95 இற்கு முன் முற்பணம் செலுத்தி எமது விநியோகஸ்தர் மூலம் தங்கள் இல்லங்களுக்கு பால் பெற்றவர்கள் மீண்டும் தங்களுக்கு வேண்டிய பாலைப் பெற்றுக் கொள்வதற்கு உடன் சங்க அலுவலகத்தில் தொடர்பு கொள்ளவும். புதிதாக பால் தேவைப்படுவோர் எம்முடன் தொடர்பு கொண்டு முற்பணம் செலுத்தினால் உங்கள் வீட்டிற்கு பால் விநியோகம் செய்ய ஏற்பாடு செய்வோம்.

பொது முகாமையாளர்
யாழ். மாவட்ட
அபிவிருத்திக் கூட்டுறவுச் சங்கம் (வ- து)
கலாசாலை வீதி, திருநெல்வேலி கிழக்கு,
கோப்பாய்.

(சி-2871)

இரங்கற் திருப்பலி

அ. செபமாலைமுத்து

சில்லாலையைப் பிறப்பிடமாகக் கொண்ட அ.செபமாலைமுத்து (ஓய்வு பெற்ற அரச வைத்தியசாலை ஊழியர்) 24 - 08 - 96 இல் காலமானார். சில்லாலை புனித யாகப்பர் ஆலயத்தில் 13 - 09 - 96 வெள்ளிக் கிழமை மாலை 4-30 (பழைய நேரம்) மணிக்கு இரங்கற் திருப்பலி ஒப்புக்கொடுக்கப்படும் இவரின் ஆன்ம சாந்திக்காக மன்றாட அன்புடன் அழைக்கின்றோம்.

தகவல்:
ச. அல்பிறட்

(42667)

31 ஆம் நாள் நினைவஞ்சலி

தோற்றம்: 18 — 02 — 1969

மறைவு: 12 — 08 — 1996

வேலாயிதம்பிள்ளை இராமநாதன்

(குஞ்சன்)

(கொடிகாமம் ஸ்ரீ முருகன் களஞ்சிய விற்பனையாளர்)

உற்றார்க்கும் உறவினர்க்கும் உயிராக இருந்தோன்
பற்றாக பாங்குடனே வீட்டுக்கு உழைத்தோன்
முற்றாக முழுநெஞ்சில் கரவில்லாதோன்
சற்றாக சாலவுரை பகர்வோன்
வண்ண மார்பில் குண்டேந்தி ஒரு சணத்தில்
விண்ணுலகு சென்றனையோ இராமநாதா
உன ஆத்மா சாந்தி அடைக!

குடும்பத்தினரும்,
ஸ்ரீ முருகன் களஞ்சியமும்.
(இ. சற்குணராசா)

கரம்பைக் குறிச்சி,
வரணி.

(சி/2864)

புகைப்படரசிகர்களுக்கு அரிய சந்தர்ப்பம்!

நல்லைக் கந்தன் இரதோற்சவத்தை முன்னிட்டு வழமைபோல் அன்னதானம் வழங்கப்படும்.

- குறைந்த சலார் -

தேசிய அடையாள அட்டை ரூபா 50. 00 — 3 பிரதிகள்
அடையாள அட்டை ரூபா 100. 00 — 3 பிரதிகள்

28 — 08 — 1996 தொடக்கம் **15 — 09 — 1996** வரை

சித்திரகலா படப்பிடிப்பாளர்

3, செட்டித்தெரு லேன், நல்லூர்.

(42668)

Digitized by Noolaham Foundation
noolaham.org | aavanaham.org

Vallur Branch Library

நல்லூர்க் கந்தன் தேர்த் திருவிழா

உதயன் சிறப்பு மலர்

நல்லைக் கந்தன் தேரேறி வந்து அல்லல் தீர்த்து அருள் புரிவான்

அல்லும் பகலும் அவன் நாமம் பாடுங்கள்

சரவணப் பொய்கையில் ஆறுதீப்பொறிகளாகத் தோன்றிய ஆறுமுகப் பெருமான், கலியுகவரதன். திருப் பெருங்குன்றத் தீரன், கண்கண்ட தெய்வம், அன்பர்களின் நேயன் அவன். ஆனந்த ரூபனாக, அழகனாக தொன்று தொட்டு நல்லைப் பதியின் கண் அமர்ந்து சக்தி வடிவேலனாக ஆன்ம கோடிகளாகிய எமது பவ வினைகளை நீக்கி நல்லருள் மழை பொழிகின்றான் கந்தன். 'வேல்' வடிவில் மூல மூர்த்தியாக வீற்றிருந்து தனது திருவருட் சக்தியைப் பரப்பி அருளாட்சி செய்து கொண்டிருக்கின்றான் கார்த்திகேயன். வருடந் தோறும் அருள் வடிவேலனின் மகோற்சவம் வெகு விமரிசையாகவும் பக்தி பூர்வமாகவும் நடந்து வருகிறது. இன்று அவன் தேரில் வந்து தனது பக்தர்களுக்குத் திவ்விய தரிசனம் கொடுக்கும் நன்னாள்.

ஆன்ம கோடிகளாகிய எம்மைக் காப்பாற்றும் கருணை நோக்கோடு தேவர் சிறை மீட்ட செம்மல், ஞான மூர்த்தி வள்ளி தெய்வயானை இரு மருங்கும் வீற்றிருக்க, ஆறுமுகன் (சண்முகநாத பரமேஸ்வர மூர்த்தி) இன்று அழகான தங்கமயமான சித்திரத் தேரிலே பவனி வரும் காட்சி கண்கொள்ளாக் காட்சியாகும். காண்பதற்கரிய அருட்காட்சியாகும். இந்தக் காட்சியைக் கண்டு களித்து அவனருளைப் பெற, பக்த கோடிகள் அணி அணியாகத் திரண்டு வருவார்கள்.

அதனால் தேர்த்திருவிழா நாளில் நல்லையம்பதி இந்திரலோகம் போல் காட்சியளிக்கும்.

அடியார்கள் எம்பெருமானது கிருபா கடாட்சத்தைப் பெற்றுய்வதற்காக, அவன் புகழைப்பாடிப்பணிந்துபரவிப்பரவசமடைவர் அவ்வாறுநிற்கும் ஆன்மகோடிகளுக்கு, நல்லை முருகன் நல்லருள் பாலித்து, நாட்டில் அமைதியையும் சுபீட்சத்தையும் உருவாக்குவான் என்பதில் ஐயமில்லை.

அது வேண்டி அவனைப் பிரார்த்திப்போமாக. அல்லும் பகலும் அவன் நாமம் பாடினால் பொல்லா வினையும் பொடிப் பொடியாகி விடும். நாடு வளம் பெற மக்கள் நலம் பெற அவன் அருள் வேண்டுவோம்.

– கு. சிவனேஸ்வரம்

தேரடியில் தேசிகன்

காலன் வலி தொலையக் காலெடுத்தான் தந்தருளும்
பாலன் வாழ் நல்லைப் பழம் பதியிற்
— கோலமுடன்
தேரடியிற் தேசிகனைக் கண்டு தரிசித்தேன்
ஆரென்றறி வாயடா.

இன்றைக்கோ நாளைக்கோ
இன்று நாட்சென்றிடுமோ
என்றடியாரேத்து மினியவொளி
— நன்றுடைய
நல்லூரிற் தேரடியில் நான் கண்டு போற்றினேன்
சொல்லுந் தரமோ சுகம்.

நல்ல மலரெடுத்து நல்லூரை நாடிப் போய்
நல்ல மனத்தோடு நாம் பணிந்தால்
— நல்ல மயில்
ஏறி வந்து காட்சி கொடுப்பான் எழில் முருகன்
தேறி விடும் சிந்தை தெளி.

— யோகர் சுவாமிகள்

தேர்

ஈசனின் திருமகனே உமையாளின் அழகனே
தீமையை வேரோடு பறித்திடுவாய் - குகனே
உனதாறு திருமுகமும் பன்னிரு தோள்களும்
வெற்றிகொண்டஉனதுடைமைவேலும்-முருகா
பக்தர்களைக் காத்திடவும் பணிபவரை
வாழ்த்திடவும்
நல்லையூர் உறையும் நல்ல தமிழ்ச் செல்வனே-
குமரா
உனதருள்காணஉனைத்தேடிவரும் பக்தர் வெள்ளம்
ஒரு கோடி வருமே நல்லூர் - வேலா
துணைவியர் இருவரும் புடைசூழ நீர் தேரேறிவரும்
காட்சி காண கண் இரண்டு போதாது-அப்பனே
எமை வருத்தும் துன்பங்கள் துடைக்க வழி
உண்டோ சொல் நல்லூர் அழகா.

வேல்முருகன் தொழிலகம்
5ஆம் ஒழுங்கை, கச்சாய் வீதி,
சாவகச்சேரி.
உரிமையாளர்: க. இராசமோகன்
(42657)

தேர்ந்து அருள் செய்

ஊரிலே வாழ்ந்தெங்கள் உள்ளத்து வீதியினில்
உன்விழாக் காணுகின்றோம்
பாரிலே நீதியும் தருமமும் பூத்திடும்
பாங்கிற்கு ஏங்குகின்றோம்
போரிலே அசுரரின் போக்கினைப் போக்கிடும்
பேரருள் கொண்டவே லப்பா!
தேரிலே வந்தெமைத் தேர்ந்தருள் செய்குவாய்
தெய்வமே! நல்லை அரசே!
— சிற்பி

நல்லூர்க் கந்தன் அடியார் களுக்கு
நல்லருள் கிடைப்பதாக

லாவண்யா
பல், மூக்குக் கண்ணாடி அகம்
செவ்வாய், வியாழன், சனி
காலை 8-30 மணி முதல் பகல் 12-30 மணி வரை
நெல்லியடி.
யாழ். வீதி,
(மகாத்மா தியேட்டர் அருகாமை)
சிறந்த முறையில் பல்கட்டுபவர், கண்பரிசோதித்து
கண்ணாடி கொடுப்பவர்.
இன்றே நாடுங்கள்.
Dr. றெஜி சொலமன்
நெல்லியடி. மின்சார நிலைய வீதி,
யாழ்ப்பாணம்.

துர்க்கா
களஞ்சியம்
சகல விதமான பலசரக்குப்
பொருள்களையும்
ஒரே இடத்தில் தரமாகப்
பெற்றுக் கொள்ள
பாவனையாளர்கள்
இன்று நாடவேண்டிய
ஸ்தாபனம்:
துர்க்கா களஞ்சியம்
125, ஸ்ரான்லி வீதி,
யாழ்ப்பாணம்.

யாழ்.
விவசாயிகளுக்கு
உங்களுக்கு வேண்டிய
லங்கெம் கிருமி நாசனி
வகைகளைப் பெற்றுக் கொள்ள
தற்போது யாழ்ப்பாணத்தின்
லங்கெம்
ஏகவிநியோகஸ்தர்களான
துர்க்கா களஞ்சியத்துக்கு
வருகை தாருங்கள்.
களைநாசினிகளான
லஸ்ஸோ, ரவுண்ட் அப் —

LANKEM
லங்கெம்

ஒரு நற்செய்தி!
கிருமி நாசனிகளான
டைமி தையோற்,
குளோரோட்ரின், எல்ஸான்
பயிர்களின் செழிப்பான
வளர்ச்சிக்கு
மக்ஸி குறொப் - அன் - பிளஸ்
போன்றன கையிருப்பில்.
நீங்கள் கேட்கும் ஏனையவை
வந்து கொண்டிருக்கின்றன.
துர்க்கா
களஞ்சியம்
95/3, ஸ்ரான்லி வீதி,
யாழ்ப்பாணம்.

Digitized by Noolaham Foundation
noolaham.org | aavanaham.org

நல்லூர்க் கந்தன் தேர்த்திருவிழா உதயன்

சிறப்பு மலர்

முத்துக் குமாரசாமி

ஆழ்ந்து சிந்தித்தால் சிவனும் குமரனும் வேறல்ல என்று அறியலாம். இந்தத் தத்துவத்துக்கு ஒப்ப அமைந்திருப்பவரே முத்துக்குமாரசுவாமி. அவரை வழிபடுவதனால் பராசக்தி சமேதரான சிவபெருமானை வழிபட்ட பலனும், முருகனை வழிபட்ட பலனும் ஒரே சமயத்தில் கிடைக்கும்.

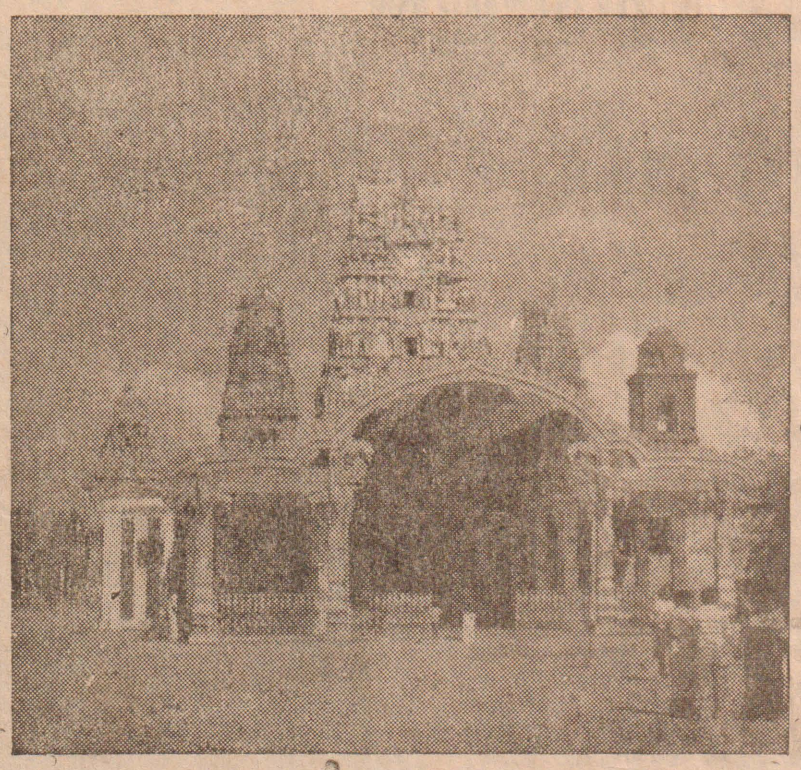

நல்லூர் ஆலய முகப்புத் தோற்றம்

எமது வாடிக்கையாளர்களுக்கு நல்லைக் கந்தனின் ஆசி வேண்டிநிற்கிறோம்.

கௌரி தொழிலகம்

சிங்கர் தையல் இயந்திர உதிரிப்பாக விற்பனையாளரும், பழுது பார்ப்பவர்களும்.

538, ஆஸ்பத்திரி வீதி, யாழ்ப்பாணம்.

தேரேறி வரும் நல்லைக் கந்தன் சகலருக்கும் அருள் பாலிப்பாராக!

பெரதேனியா வைத்திய நிபுணர்கள் ஆலோசனை நிலையம்

பார்மஸி (மருந்தகம்)
பழைய O. P. D முன்பாக
514/14 ஆஸ்பத்திரி வீதி, யாழ்ப்பாணம்.

பொது வைத்தியம் (General)
காது, மூக்கு, தொண்டை (E.N.T.)
சத்திரசிகிச்சை (Surgery)
பல் (Dental)
தோல் (Skin)
மகப்பேறு (V.O G)
குழந்தைகள் (Peadiatic)
கண் பரிசோதகர் (Optician)
ஈ. சி. ஜி. (E.C.G.)
சிறுநீர், இரத்தப் பரிசோதனைகள் (M.L T.)
மருந்து கட்டல் (Dressing)

—நிர்வாகி

கந்தா வா! கடம்பா வா!
மக்கள் கவலைகள் தீர்க்க
தங்கத் தேர் ஊர்ந்து வா!

எரிக் கணேஷ்

(மூக்குக் கண்ணாடி விற்பனையாளர்)

விழி உங்களிடம்
அதன்
ஒளி எங்களிடம்

மூக்குக் கண்ணாடி, அழகிய பிறேம் என்பன சிறந்த முறையில் தெரிவு செய்து அதே நாளில் பெற்றுக்கொள்ள எம்மிடம் வாருங்கள்.

566, ஆஸ்பத்திரி வீதி
யாழ்ப்பாணம்.

பிள்ளைப் பெருமான்

பக்தர்கள் தன்னை அழைக்கிறார்களா என்று ஆவலுடன் காத்திருப்பார் முருகப் பெருமான். அவனது நாமத்தைக் கூறி, அப்பா வா! என்று அன்புடன் அழைத்தால் ஓடோடி வருவார்.

வந்து அடியவர்களுக்குப் பல்பேறும் தருவதோடு அவர்களது பிறவியையும் ஒழிக்கும் பிள்ளைப் பெருமான் முருகனே.

பேறுகள் தருவதோடு அடியவர்களுக்குக் காவலாகவும் இருந்து அவர்களது குறைகளையும் போக்கி அவர்கள் தழைத்திடவும் எம்பெருமான் அருள் புரிவது நிச்சயம்.

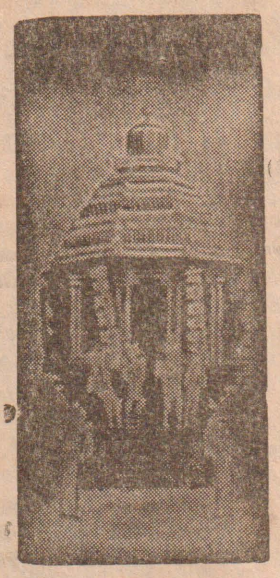

கலியுகத்தில் கண்கண்ட தெய்வமாக இருக்கும் ஆறுமுகப் பெருமானது திரு உருவத்தைத் தரிசிப்பதையே நமது கண்கள் பெற்ற பலனாகவும், அவரது புகழைக் கேட்பதையே நமது செவிகள் பெற்ற பயனாகவும், அவரது திருப்பாதார விந்தங்களைத் தொழுவதையே நமது கைகள் பெற்ற பயனாகவும், அவரது தொண்டிற்கு ஆட்படுவதையே நமது மனம் வாக்கு, காயம் முதலிய காரணங்கள் பெற்ற பயனாகவும் கருதி வழிபட வேண்டும்.

முருகனைப் போற்றியும் வழிபடலாம் வைதும் வழிபடலாம்; எப்படி வேண்டுமானாலும் வழிபடலாம். எம் பெருமான் நினைவு மட்டும் இருந்தால் போதும். அவரது அருள் தானே நாடி வரும்.

— ஆத்மஜோதி
நா. முத்தையா

அபயம் அளிக்கும் வேல்

முருகனது ஆயுதங்களில் ஒப்பற்ற ஆயுதமாக விளங்குவது வேலாயுதம். அது அவனது சிறந்த படைக்கலம். உலகைப் பொடிப் பொடியாக்கும் ஆற்றல் வாய்ந்தது. யார் மேல் விடுத்தாலும் அவர்களின் வரங்களையும், தவங்களையும் அழித்துவிட வல்லது. தகதக என்று ஒளிவீசுவது முருகன் ஒருவனுக்கே சொந்தமானது. எனவேதான் அவன் வேலாயுதன் எனப்பட்டான்.

வேலே விளங்கு கையன் அவன். வேல்பட்டு அழிந்தன வேலையும் சூரனும் வெற்பும் என்கிறார் அருணகிரிப் பெருமான். பிறி தோரிடத்தில் வேலுக் கணிகலம் வேலையும் சூரனும் மேருவும் என்கிறார் தனது அருள் வடிவத்தைக் காட்டி கொடியவரை அடிமை கொள்வதில் வல்லவன் வடிவேலன்.

அழிப்பதல்ல அருள்வதே வேலின் நோக்கமாகும். தருக்கியசூரனின் செருக்கடக்கி அவனை இரு உருக்கொளச் செய்து தனக்கு நெருக்கமாய் நின்றுநித்தமும் சேவகம்செய்யச்செய்தவன்முருகன்சேவலாகவும் மயிலாகவும் மேலே கொடியாகவும், கீழே ஊர்தியாகவும் நற்பணியாற்றுகின்றான் சூரன்.

வேலுக்கு போற்றி கூறும் கச்சியப்பர் சேவலுக்கும் மயிலுக்கும் போற்றி கூறியிருப்பதனால் சூரனும் பேரின்பப் பெருநிலை எய்தினான்.

வீர வேல், தாரை வேல் விண்ணோர் சிறைமீட்ட
தீர வேல் செவ்வேள் திருக்கைவேல் — வாரி
குளித்த வேல் கொற்ற வேல் சூர்மார்பும் குன்றும்
துளைத்த வேல் உண்டே துணை.

தனி வழிக்குத்தக்க துணையாக அமைவது வேலாயுதம். கடைசிவரை யாரும் துணை வர மாட்டார்கள். ஆனால் பொற்புறு வேலாயுதம் நற்துணையாக எமது உயிரைப் பற்றிநின்றுஅற்புதம் விளைக்க வல்லது அஞ்சேல் என்று அபயம் அளிப்பது. எனவே வேளை தோறும் வேலை வணங்குவதை வேலையாகக் கொள்வோம்.

விழிக்குத்துணை திரு மென்மலர்ப்
பாதங்கள் மெய்மை குன்றா
மொழிக்குத் துணை முருகா வெனும்
நாமங்கள் முன்பு செய்த
பழிக்குத் துணையவன் பன்னிரு
தோளும் பயந்த தனி
வழிக்குத் துணை வடிவேலும் செங்
கோடன் மயூரமுமே

- வாசுகி சிவராமலிங்கம்

தேரில் வந்து ஆட்கொள்!

விளங்குமுந்தன் வடிவமும் வழங்குமுந்தன்
அருளாம் வளமதுவும்
துலங்குமுந்தன் வேலும் துணைஇணையாம்
மாதரும் மயில் சேவலும்
கலங்குமெங்கள் உள்ளத் தெழுந்து தேரில்
காட்சிதந் துய்வித்து
நலங்கொள்ள ஆட்கொள் நல்லூரா!
அடியோம் அடைக்கலமே!

—முருகனடியான்

ஆறுமுகா, தேரேறி வாவா!

நல்லைத் திருப்பதியை நாடி அமர்ந்தவனே குற
வள்ளி தெய்வானையர்கள் சூழவர வேலுடனே
புள்ளி மயிலேறும் ஆறுமுகா தேரேறி
நல்ல நிகழ்வெல்லாம் நடத்திடவே வாவா!

நாயன்மார்கட்டு ப. மகேந்திரதாசன்

சண்முக நீ வாராயோ!

குன்று பிளந்த குமரா குருமணியே
வென்றி மயில் வீரா விசாகப் பெருமானே
நன்று புரியுமுயிர் நாயகனே யெம்மிடும்பை
இன்று கெடுக்க விரங்கியிங்கு வாராயோ.

மாங்கனிக்காக வுலகு வலமாக வந்த
தீங்கனியே ஞானத்திறளே யெஞ் செல்வமே
வாங்கு சிலை நுதலாள் வள்ளி மணவாளா
தாங்கு கிலோ மிடும்பை சண்முக நீ வாராயோ.

— புத்தொளி —

நல்லூரையா! எமது மக்களின்
அல்லல் களைய உமது எல்லையில்லா
அருள் நல்குமையா, தேரேறி வந்து!

கல்யாணி கிறீம் ஹவுஸ்

நீங்கள் விரும்பும் ஐஸ்கிறீம் குளிர்பான மற்றும் சிற்றுண்டி வகைகளை இன் சுவையுடன் சுவைத்திட தினமும் வாருங்கள்!

யாழ். நகரில் பிரபல்யம் வாய்ந்த
கல்யாணி கிறீம் ஹவுஸ்

73, கஸ்தூரியார் வீதி,
யாழ்ப்பாணம்.

Digitized by Noolaham Foundation.
noolaham.org | aavanaham.org

உதயன்

கோழியும் முட்டையும்

கோழி முதலில் வந்ததா அல்லது முட்டை முதலில் வந்ததா என்று சிறுவர்களைப் பெரியவர்கள் கேட்பதுண்டு.

இலங்கையில் வன்செயல்கள் எவ்வாறு ஆரம்பமாகின; அவற்றை ஆரம்பித்தவர்கள் யார் என்று விவாதிப்பதும் கோழியா முட்டையா என்று கேட்பது போன்றதே— என்று பொருத்தமாக எடுத்துக் கூறியிருக்கின்றார் முன்னாள் அமைச்சர் பி. பி. தேவராஜ்.

மனித சமூகம் இங்கு அழிந்து கொண்டிருக்கிறது. நாம் அழகான வார்த்தைகளைப் பேசி அதனை மறைக்க முயற்சிக்கிறோம்— என்று கூறி அரசியல் வாதிகளின் சுயரூபத்தை தோட்டுக்காட்டியிருக்கிறார் அவர்.

நாட்டில் நடக்கும் போரை இப்போதாவது முடிவுக்குக் கொண்டு வரவேண்டும் என்று கேட்டு நாடாளுமன்றத்தில் இம்மாதம் ஐந்தாம் திகதி உரையாற்றுகையிலேயே அவர் இவ்வாறெல்லாம் தெரிவித்துள்ளார்.

போலியோ தடுப்பு மருந்து கொடுப்பதையிட்டு (செப்ரெம்பர் 6ஆம், 7ஆம் திகதிகளில்) கடைப்பிடிக்கப்பட விருந்த போர் நிறுத்தத்தைப் பயன்படுத்தி அதனை ஒரு சந்தர்ப்பமாக்கி நெடுநாள் போர் நிறுத்தத்தை உருவாக்க வேண்டும் என்பது அவரின் வேண்டுதலாக இருந்தது.

போர் நிறுத்தப்பட்டு, சமாதானம் ஏற்பட வேண்டும் என்பதே மக்களின் விருப்பமாகும்.

போர், நாட்டையும் மக்களையும் அவர்களின் வாழ்க்கையையும் எல்லாவகைகளாலும் சீரழித்து வருகின்றது. இதனை அனேக மக்கள் உணர்ந்துள்ளார்கள்.

ஆனால் அவர்கள் விரும்புவது போல போர் நிறுத்தம் வருமா?, சமாதானம் பிறக்குமா? தீர்வு கிடைக்குமா? என்ற மூன்று கேள்விகளுக்கும் ஆக்கபூர்வமான விடை கிடைக்கக் கூடிய அரசியல் சமிக்ஞைகள் இப்போது தெரியவில்லை.

இப்போதாவது இருதரப்பினரும் புரிந்துணர்வுடன் வன்செயல்களை முடிவுக்குக் கொண்டு வாருங்கள். வன்செயல்களுக்கு காரணகர்த்தா நீங்கள் தான் என்று ஒருவரை மற்றவர் மாறி மாறிக் குற்றம் சாட்டுவதால் பயனேதுமில்லை—

இத்தகைய குற்றச் சாட்டுகளாலும், வன்செயல்களின் காரணகர்த்தா யார் என்ற விவாதங்களினாலும் வன்முறைகள் அதிகரிக்கின்றன என்பதனை யாவரும் ஏற்றுக் கொண்டிருக்கிறார்கள்—

என்றும் முன்னாள் அமைச்சரான தேவராஜ் தமது நாடாளுமன்ற உரையில் பல உண்மைகளை எடுத்துச் சொல்லியிருக்கிறார்.

அந்த உண்மைகளை எடுத்துக் காட்டியே போரை நிறுத்துமாறு அவர் மன்றாட்டமாகக் கேட்டிருக்கிறார்.

இந்த உண்மைகளை சம்பந்தப்பட்ட தரப்பினர்கள் புரிந்து கொண்டு, ஏற்றுக் கொண்டால் மட்டுமே, அவரின் வேண்டுதல் நிறைவேறும் வாய்ப்பு உண்டு. அத்தகைய விருப்புடைய எல்லோரும் அந்த நிலை உருவாக வேண்டும் என்று மனதாரப் பிரார்த்திப்பதை விட வேறு வழி இல்லை. ஏனெனில் இரு பக்கங்களில் இருந்து வரும் கருத்துக்களையும் போக்குக்களையும் பார்க்கும் போது போர் நிறுத்தம் வருமா என்பது சந்தேகத்துக்கு உரியதாகவே உள்ளது.

எப்படியோ கால ஓட்டத்தில் சமாதானத்துக்கான மனமாற்றம் ஒன்று நிகழும் வேளை வராமலா போகும்?

சர்வஜன வாக்கெடுப்பு நடத்துமாறு பின்வரிசை எம்.பிக்கள் கோரிக்கை

கொழும்பு, செப். 11

அரசாங்கம் முன் வைத்துள்ள அரசியல் தீர்வு யோசனைகள் தொடர்பாக மக்கள் ஆணையைப் பெறுவதற்காக சர்வஜன வாக்கெடுப்பு ஒன்று நடத்தப்பட வேண்டும் என்று 'மல்வரி' குழு என்று அழைக்கப்படும் ஆளும் கட்சியின் பின்வரிசை எம். பிக்கள் கோரிக்கை விடுத்துள்ளனர்.

பிரதான எதிர்க்கட்சியான ஐ. தே. க அரசியல் தீர்வு யோசனைகள் குறித்து இதுவரை தெளிவான நிலைப்பாட்டைத் தெரிவிக்கவில்லை.

ஆதலால் காலதாமதத்தை ஏற்படுத்தாமல் மக்கள் ஆணையைப் பெற சர்வஜன வாக்கெடுப்பு நடத்தப்பட வேண்டும் என்று நீதி, அரசமைப்பு விவகார அமைச்சர் பேராசிரியர் ஜி. எஸ். பீரிலிடம் இவர்கள் கேட்டுள்ளனர்.

இது தொடர்பாக இக் குழுவின் முக்கிய உறுப்பினர்களில் ஒருவரும் மாத்தறை மாவட்ட எம். பியுமான டக்ளஸ் அழகப்பெரும கருத்துத் தெரிவிக்கையில்—

அரசியல் தீர்வு யோசனைகள் தொடர்பாக அரசாங்கம் சர்வஜன வாக்கெடுப்பு ஒன்று நடத்த முன்வந்தால் அதனை ஆதரித்து நாடெங்கும் பிரசாரக் கூட்டங்களை நடத்தத் தாம் தயாராக உள்ளதாகவும்—

ஐ. தே. க எம். பிக்கள் சிலர் தீர்வு யோசனையை ஆதரிக்கிறார்கள் என்றும்— கூறினார். (இ-3)

கோப்பாய் பிரிவு மாதாந்த உதவி கொடுப்பனவு

யாழ்ப்பாணம் செப். 11

வலி – வடக்கு பிரதேச செயலர் பிரிவைச் சேர்ந்த மாதாந்த உதவிக் கொடுப்பனவு பெறுவோரில், கோப்பாய் பிரதேச செயலர் பிரிவில் தற்காலிகமாக வசிப்போருக்கான கொடுப்பனவு இன்று முதல் உரும்பராய் தபாலகத்தில் வழங்கப்படும் என்று வலி – வடக்கு பிரதேச செயலர் திரு. என். வேதநாயகன் தெரிவித்தார். (இ-3)

தோட்டம் கொத்தியவர்கள் மிதிவெடியில் சிக்கி காயம்

பயிர்ச் செய்கைக்காக தோட்டத்தைக் கொத்திக் கொண்டிருந்த வேளை மண்வெட்டி மிதிவெடியில் பட்டு வெடித்ததால், கொத்திக் கொண்டிருந்தவர்களில் இருவர் படுகாயமடைந்தனர்.

குப்பளானில் நேற்று இடம் பெற்ற இச்சம்பவத்தில் கந்தவனம் வசீகரன் (வயது 29) ச. ரவிச்சந்திரன் (வயது 26) ஆகியோரே காயமடைந்தவர்களாவர்.

காயமடைந்தவர்கள் யாழ். ஆஸ்பத்திரியில் அனுமதிக்கப் பட்டுள்ளனர். (இ-15)

யாழ். பல்கலைக்கழகம்

மேலும் ஒரு தொகுதி படிவங்கள் வந்து சேர்ந்தன

யாழ்ப்பாணம், செப். 11

பல்கலைக்கழகங்களுக்கு 96/97 ஆம் கல்வியாண்டுக்கு அனுமதி கோரும் மாணவர்கள் அதற்கு விண்ணப்பிப்பதற்கான மேலும் ஒரு தொகை படிவங்கள் யாழ் பல்கலைக்கழகத்துக்கு நேற்று வந்து சேர்ந்துள்ளன.

கலைப்பீடத்துக்கு 230 க்கு கீழ் புள்ளி பெற்றவர்களும், ஏனைய பீடங்களுக்கு 240 க்கு கீழ் புள்ளி பெற்றவர்களும் இன்று இந்தப் படிவங்களை யாழ். பல்கலைக் கழகத்தில் பெறலாம் எனத் தெரிவிக்கப் பட்டது.

ஏற்கனவே பல்கலைக்கழகத்துக்கு வந்து சேர்ந்த 500 படிவங்கள் 249 புள்ளிகளுக்கு கூடுதலாகப் பெற்றவர்களுக்கு கடந்த திங்கள் முதல் வழங்கப்பட்டன.

180 புள்ளிகளுக்கு மேல் எடுத்தவர்களை விண்ணப்பிக்குமாறு யாழ். பல்கலைக்கழக பதில் துணைவேந்தர் ஏற்கனவே அறிவுறுத்தி இருந்தது தெரிந்ததே. (இ-3)

பெயர் பதிய கோரிக்கை

யாழ்ப்பாணம், செப் 11

ஜி. சி. ஈ. (உயர்தர) பரீட்சை விடைத்தாள்களை மதிப்பிடும் பரீட்சகர்களாக பரீட்சை ஆணையாளரினால் நியமிக்கப்பட்டு, இக்கடமை நிமித்தம் கொழும்பு செல்ல உள்ளவர்கள், இன்று பிற்பகல் 2 மணிக்கு வேம்படி மகளிர் கல்லூரியில் இயங்கும் பிராந்திய ஒன்று சேகரிக்கும் நிலையத்தில் பெயர்களைப் பதியுமாறு கல்விப்பணிப்பாளர் கேட்டுள்ளார். (இ-3)

தமிழா! கடவுளை நம்பு; நல்ல காலம் வருகிறது!

சொன்னவர் மஹாகவி பாரதி

துன்பம் பல சூழ்ந்த போதும் துறவியாகாமல் இருந்தமையே பாரதியின் மிகப் பெரும் சேவை.

துன்பங்கள் நம்மை சூழ்ந்து விடும் பொழுது துறவியாகி விட நம்மனம் துடிக்கின்றது: ஆங்கிலேயர் ஆட்சிக்காலத்தில் பல அறிஞர்கள் துறவிகளாகினர். சிலர் அரசியலை விடுத்து இலக்கிய உலகிற்குள் புகுந்தனர்.

துன்பம் இயல்பாகவே, வாழ்க்கை மறுப்பு, வாழ்க்கை வெறுப்பு என்பனவற்றிற்கும் இட்டுச் செல்கின்றது. துன்பம் பல சூழ்ந்த போதும் மகான் சுப்பிரமணிய பாரதி உலகத்தைத் துறக்கவில்லை. வேதாந்தம் அவரை அழைத்தது தமிழ் இலக்கியம் அவரைக் கூப்பிட்டது. துறவறம் அவரை அணைத்துக் கொள்ள தயாராகவிருந்தது. ஆனால் பாரதி உலகம் இனியது என்றும் இத்துன்பங்கள் எல்லாம் இறைவன் அருளால் நீங்கும் என்றும் நிலைப்பன என்றும் கூறிவந்தார். மக்கள் வேதனையை உலகுக்கு உணர்த்தினார்.

"தமிழா! கடவுளை நம்பு. உனக்கு நல்ல காலம் வருகிறது"— என்று எழுதியவர் பாரதி. அவருடையவாழ்க்கை குதூகலம் நிறைந்தது. இதற்குக் காரணம் அவரிடத்திற் காணப்பட்ட அசைக்கமுடியாத தெய்வ நம்பிக்கையேயாகும்.

மஹாகவி பாரதியின் 114 ஆவது பிறந்ததினம் இன்றாகும்.

ஆயிரம் ஆயிரம் இலட்சியக் கனவுகளோடு மறைந்து போய்விட்ட அந்த வாலிபனின் சிந்தனைகளை நாம் படிப்போமாயின் நமது வாழ்வு பயனுள்ளதாகும். கவலை போம்; துன்பம் பொய்யாகும்.

அபயர் கூலா நந்தி

சு. ஜெயநேசன்

யாழ். தபால் சேவை; அதிகாரியின் விளக்கம்

கடந்த 6 - 9 - 96 வெள்ளிக்கிழமை உதயன் பத்திரிகையில் 7ஆம் பக்கத்தில் "வாசகர் திருமுகம்" பகுதியில் நாயன்மார்கட்டு கிழக்கு, யாழ்ப்பாணம் முகவரியிலிருந்து திரு ஆ. தாமோதரம்பிள்ளை அவர்களின் திருமுகத்திற்கு திருப்தியான பதிலொன்றைத் தருவதன் மூலம் —

பொது மக்களிடையே எழும் சில சந்தேகங்கள் தீருமென யாழ்ப்பாண அஞ்சல் அலுவலக பிரதம அஞ்சல் அதிபர் என்ற வகையில் எண்ணுகிறேன்.

அனைத்துலக ரீதியில் அஞ்சல் சேவையின் முக்கியத்துவம் பற்றி அறிந்துள்ள அஞ்சல் சேவையாளர் அனைவரும், ஒரு முகமாக தங்கள் சேவையை மக்களுக்கு அர்ப்பணித்துள்ள நிலையில், கொழும்பு யாழ்ப்பாணம் என்ற நிலை இங்கு இல்லை.

ஆயினும், இன்று இங்குள்ள சமூகச் சூழ் நிலைகள் காரணமாக எங்களுடைய சேவையில் ஒரு தேக்க நிலை ஏற்பட்டுள்ளமை, எம் அனைவரது சக்திகளுக்கும் அப்பாற்பட்டதொரு நிலையாகும்.

ஆனால் வாசகர் குறிப்பிட்டுள்ளது போல குடாநாட்டிலன்றி, வலிகாமப் பகுதிகளில் மக்கள் மீளக் குடியேறிய பின்னர் முன்னைய காலங்களைவிட தபாற் சேவை மிகவும் முன்னேறியுள்ளமை ஒரு பகிரங்க உண்மையாகும்.

இந்நிலையில் எம்மால் அஞ்சல் சேவையினை மீளச் சீரமைப்பதில் மேற்கொள்ளப்பட்ட பின்வரும் செயற்பாடுகளினால் வெகுவிரைவில் சீரான, நாளாந்த விமான தபால் சேவை கொழும்புக்கும் யாழ்ப்பாணத்துக்குமிடையில் ஏற்படவுள்ளது. அத்துடன் இயற்கை இடர்கள் ஏற்படாதவிடத்து வாராந்த கப்பற் தபாற் சேவை திருமலை வழியாக ஏற்படுத்தப்படவுள்ளது.

நாம் 6 – 5 – 1996இல் யாழ் அஞ்சலகத்தை மீளச் செயற்படுத்துவதற்காக திறப்பதற்கு முன்னர், இங்கு சிவில் நிர்வாகத்தை ஏற்படுத்து முகமாக 24- 04- 96 ல் கூட்டப்பட்ட கூட்டத்தில் முதன் முதலில் கலந்து கொண்ட போது, அன்றைய சிவில் நிர்வாக இணைப்பாளர், வட மாகாண புனரமைப்பு புனர் நிர்மாண அதிகார சபையின் தலைவர் ஆகியோருக்கு எமது தேவைகள் சேவைகள் பற்றி தெளிவுறுத்தி தபாற் சேவையை மீள ஆரம்பித்த பின்னர் - எமது தொடர்ச்சியான பல்வேறு கோரிக்கைகளின் விளைவாக பிரதி தபால் தொலை தொடர்புகள் அமைச்சர் - அமைச்சு செயலாளர், அஞ்சல் மா அதிபர் ஆகியோர் இங்கு விஜயம் செய்தனர்.

அவர்களிடம் எமது தேவைகள் கேட்கப்பட்டன. அப்போது எம்மால் தெரிவிக்கப்பட்ட கேட்கப்பட்ட முக்கிய தேவை "துரித சீரான அஞ்சல் விநியோகம்"— ஆகும். இதன் தொடரிலேயே, உடனடியாக தபால் வான் ஒன்றும், பல துவிச்சக்கர வண்டிகளும், நூற்றுக்கணக்கான தபாற் பெட்டிகளும் வழங்கப்பட்டன.

பல தசாப்தங்களுக்கு முன்னிருந்த விமான தபால் சேவையை மீண்டும் தொடருமாறும் அன்று கோரினோம். இச் சேவையை ஆரம்பிப்பதில் எதிர் கொள்ளக் கூடிய இடர்களைக் களைய வேண்டிய ஆலோசனைகள் வழங்கினோம். புதிய உள்ளூர் வான் கடித வடிவமைப்புப் பற்றி பிரஸ்தாபித்தோம். பாதுகாப்புக் காரணங்களுக்காக கடிதங்களைப் பரிசிலிப்பதில் கடைப் பிடிக்கக் கூடிய இலகு வழி முறைகள் பற்றிப் பிரஸ்தாபித்தோம்.

இவை தொடர்பாக 8-6-96 இல் வடமாகாண புனர் வாழ்வு புனரமைப்பு தலைவர் திரு. சோமபால குணதீராவுக்கு அனுப்பப்பட்ட மனு, 29-8-96இல் பிரதம சிவில் நிர்வாக இணைப்பாளர் பிரிகேடியர் ரீ. ஜீ. இலகரத்தினாவுக்கு அனுப்பப்பட்ட மனு என்பன அனேகமாக ஏற்றுக் கொள்ளப்பட்டுள்ளன.

இந் நிலையில் கடந்த வாரத்தில் தபால் தொலை தொடர்பு அமைச்சில் கூட்டமொன்று கூட்டப்பட்டு விமானத் தபால்களுக்காக அறவிடப்பட வேண்டிய கட்டணம், விமான தபால் அனுப்பலிலும் பெற்றுக் கொள்ளலிலும் விநியோகத்திலும் கைக் கொள்ள வேண்டிய நடைமுறைகள் பற்றித் தீர்மானங்கள் எடுக்கப்பட்டுள்ளன.

அதேவேளையில் செஞ்சிலுவை சர்வதேசக் குழுவும் பாதுகாப்புப் படையினரின் அனுமதி கிடைக்குமிடத்து எமக்கு தபால் போக்குவரத்தில் உதவி செய்வதற்கு தயாராக இருப்பதாக எமது வேண்டுதல் ஒன்றுக்குப் பதிலளித்துள்ளது.

எமது இந்த அலுவல்கள் சம்பந்தமான தொடர்பாவ தொடர்புகளின் போதெல்லாம் அநேகமாக மாவட்ட அரசாங்க அதிபருக்கும் வேண்டிய தகவல்கள் வழங்கத் தவறுவதில்லை. இதன் பிரதிபலிப்பே 06-09-96 ஆம் திகதிய உதயனின் 7-ம் பக்க பிரதான தலைப்புச் செய்தி என எண்ணுகிறோம்.

அகிலத்தின் அஞ்சல் சேவையாளர் எவரும் தங்கள் பணிகளைத் தட்டிக் கழிப்பவரல்லர், தம்பணிகளைப் பணிக்காகவே செய்கின்றனர்; பலனுக்காகவன்று.

சு. கோடீஸ்வரன்

பிரதம அஞ்சல் அதிபர்,
யாழ்ப்பாணம்.

Digitized by Noolaham Foundation.
noolaham.org | aavanaham.org

யானைகள் இருந்த காட்டில் இப்போது யாழ்ப்பாண மக்கள் இருக்கிறார்கள்

கிளிநொச்சியிலிருந்து வந்தவர் பி. பி. ஸிக்கு பேட்டி

கொழும்பு, செப். 11

கிளிநொச்சியில் யானைகள் இருந்த காடுகளில் எல்லாம் தற்போதுயாழ்ப்பாண மக்கள் இருக்கிறார்கள்; அந்தக் காடுகளில் தண்ணீர் கிடையாது. தூர இடங்களுக்குச் சென்றே தண்ணீர் எடுக்கவேண்டும். குளங்கள், வாய்க்கால்கள் ஓடும் இடத்தில் கிடங்கு வெட்டி அதில் இருந்து வரும் தண்ணீரை எடுத்து அவர்கள் குடிக்கிறார்கள்.

கிளிநொச்சியிலிருந்துமூன்று தினங்களுக்குமுன்னர் கொழும்புக்கு வந்தஒருவர் பி.பி.ஸிக்கு அளித்த பேட்டியில் மேற்கண்டவாறு தெரிவித்தார்.

காட்டில் துப்புர வாக்கிய இடத்தில் நான்கு தடிகள் நட்டு, அதன் மேல் மெழுகு சீலையைப் போட்டு, சுற்றவர சீலையை கட்டி வசதிகள் எதுவும் இன்றி இவர்கள் இருக்கிறார்கள்.

தொண்டர் நிறுவனங்களோ, அரசாங்கமோ எந்த வித உதவியும் வழங்காததால் மோசமான நிலை இங்கு காணப்படுகிறது.

தொண்டர் நிறுவனங்களில் கெயர் மட்டும் ஜெயபுரத்தில் அலுவலகம் அமைத்து இயங்குகிறது.

"எங்களிடம் பொருள்கள் இல்லை. பராமரிக்க வசதியின்றி கவலைப்படுகிறோம்" என்று அவர்கள் கூறியுள்ளனர்

அக்கராயன் ஆஸ்பத்திரியில் தான் கிளிநொச்சி ஆஸ்பத்திரி இயங்குகிறது. அங்கு இடவசதியில்லை, சிறியகட்டடம், படுக்க வசதியில்லை. டாக்டர்கள் இல்லை. தாதிகள் பற்றாக்குறை.

காலை 5 மணிக்குப் போய் நீண்ட கியூவில் நின்றுதான் மருந்து பெறவேண்டும்.

டாக்டரிடம் மருந்துத் துண்டு எடுத்தாலும் மருந்து இல்லை. வெளிக்கடையில் வசதியுள்ளவர்கள் மட்டும் மருந்து வாங்கமுடியும்.

வயிற்றோட்டம் பெரிய அளவில் உள்ளது. செப்ரிசீமியாவும் உள்ளது— மலேரியாவும் பரவுகிறது.

மலேரியாவால் பாதிக்கப்பட்ட ஒருவர் மருந்து இல்லாததால் வவுனியா ஆஸ்பத்திரிக்கு எடுத்துச் செல்லப்பட்டு பின்னர் அநுராதபுரம் ஆஸ்பத்திரியில் அனுமதிக்கப்பட்டுள்ளனர்.

இப்படி அவர் மேலும் கூறினார். (இ-3)

யாழ்ப்பாணப் பல்கலைக்கழகம், இலங்கை.

இசைக்கலைமணி/ நாட்டியக்கலைமணி 1995/ 96

இசைமாணி/ நாட்டியமாணி/ பண்ணிசைமாணி - 1995/ 96

புதிய அனுமதிகள்

1996 செப்ரெம்பர் மாதம் 6 ஆம் 7 ஆம் 8 ஆம் திகதிகளில் நடைபெற்ற மேற்குறித்த நெறிகளுக்கான செய்முறை, நேர்முகப் பரீட்சை முடிவுகள் யாழ்ப்பாணப் பல்கலைக்கழக தேர்வுக் கிளை விளம்பரப் பலகையில் இடப்பட்டுள்ளன. அனுமதிபெற்ற மாணவர்கள் 12 ஆம் 13 ஆம் திகதிகளில் பின்வரும் ஆவணங்களுடன் பரீட்சைகளும் அனுமதிகளும் கிளையில் தங்களது பதிவை மேற்கொள்ளுமாறு கேட்டுக் கொள்ளப்படுகின்றனர்.

1. கல்விச் சான்றிதழ்கள் (மூலப் பிரதியுடன் நிழற்படப் பிரதியும்)
2. பிறப்பு அத்தாட்சிப் பத்திரம் (மூலப் பிரதியுடன் நிழற்படப் பிரதியும்)
3. பாடசாலை விடுகைப்பத்திரம் (மூலப் பிரதியுடன் நிழற்படப் பிரதியும்)
4. புகைப்படம் — 8 (அளவு $2\frac{1}{2}$ x 2)
5. தேசிய அடையாள அட்டை
6. பதிவுக்கட்டணமும் ஏனையவையும் ரூபா 275/-

இம் மாணவர்களுக்கான விரிவுரைகள் 16-09-96 இல் இருந்து நடைபெறும்.

பதிவாளர்

(சி/2873)

மரண அறிவித்தல்கள்

சின்னையா செல்லம்

தென் மட்டுவில் பதியை இருப்பிடமாகக் கொண்ட சின்னையா செல்லம் நேற்று 10-09-96 இல் காலமானார்.

அன்னார் சின்னம்மா அவர்களின் அன்புக் கணவரும், பத்மநாதன், அற்புதநாதன் (பிரான்ஸ்), யோகநாதன் (கனடா), புஸ்பநாதன் (தேசிய வீடமைப்பு), ரகுநாதன், கணேசநாதன் (சுவிஸ்) ஆகியோரின் பாசமிகு தந்தையாரும், செல்வராணி, தங்கலக்சுமி, சந்திரவதனி, இந்திராணி, இராசமணி, பகீரதி ஆகியோரின் மாமனாரும், பத்மராணி, சுதர்கன், அனுசன், லேக்கா, றமணி, பிரபாலன், ஜெயபாலன், சிவபாலன், நித்தியா, நிமலன், பிரசாந், வசந், துளசிகா நிசாந், ரகுதாஸ், சாமினி, செல்வதாஸ் ஆகியோரின் பேரனாருமாவார்.

இவரின் இறுதிக்கிரியைகள் இன்று (11-09-96) புதன்கிழமை பிற்பகல் இரண்டு மணிக்கு நடைபெற்று குச்சப்பிட்டி மயானத்தில் பூதடவுல் தகனம் செய்யப்படும்.

இவ்வறிவித்தலை உற்றார், உறவினர், நண்பர்கள் யாவருக்கும் அறியத்தருகின்றோம்.

தகவல்:
செ. பத்மநாதன்

(42669)

வைத்திலிங்கம் துரைசிங்கம்

மானிப்பாய் லோட்டன் வீதியைச் சேர்ந்த வைத்திலிங்கம் துரைசிங்கம் அவர்கள் 04 - 09 - 96 அன்று கொழும்பில் காலமானார்.

அன்னார் சிவமணியின் அன்புக் கணவரும், சிறீஸ்காந்தன் (பொது முகாமையாளர் மாஸ்டர் Fவீட்ஸ், கொழும்பு), சிவபாலேஸ்வரி (கொழும்பு), Dr. ரவீந்திரராஜா (அவுஸ்திரேலியா) ஆகியோரின் அன்புத் தந்தையும், அம்சதேவி, குமாரசிங்கம் (இளைப்பாறிய அதிகாரி, வீடமைப்புத் திணைக்களம்), Dr. நிரூஜா ஆகியோரின் அன்பு மாமனாருமாவார்.

அன்னாரின் இறுதிக் கிரியைகள் 5-9-96 அன்று கொழும்பில் நடைபெற்று பூதவுடல் கனத்தை மயானத்தில் தகனம் செய்யப்பட்டது. இவ்வறிவித்தலை உற்றார், உறவினர்கள், நண்பர்கள் அனைவரும் ஏற்றுக்கொள்ளும் வண்ணம் அன்புடன் வேண்டிக் கொள்கின்றோம்.

தகவல்:
து. சிறிஸ்காந்தன்

34, ஹாமர்ஸ் அவெனியு,
கொழும்பு- 6

(42670)

பயிற்றப்பட்ட ஆசிரியர்கள் அதிருப்தி

தெல்லிப்பழை செப். 11

தெல்விப்பழைக் கல்விக் கோட்டத்தில் பணியாற்றும் 1992, 1993 டிசம்பர் கல்வி ஆண்டுகளில் ஆசிரியர் கலாசாலையில் இருந்து வெளியேறிய பயிற்றப்பட்ட ஆசிரியர்களை பயிற்றப்பட்ட ஆசிரியர்களுக்கான புதிய சம்பளத்திட்டத்தில் சேர்க்க இதுவரை நடவடிக்கைகள் எடுக்கப்படவில்லை என்று கூறப்படுகிறது.

ஏனைய கல்விக்கோட்டங்களில் மேற்படி கல்வி ஆண்டுகளில் வெளியேறிய பயிற்றப்பட்ட ஆசிரியர்கள் அவர்களுக்கான குறிப்பிட்ட சம்பளத்திட்டத்தில் அமர்த்தப்பட்டு நிலுவைப்பணமும் 6 மாதங்களுக்கு முன்னதாகவே வழங்கப்பட்டுவிட்டதாகத் தெரிவிக்கப்படுகிறது.

(இ-4)

5 ஆலயங்கள்...

(1 ஆம் பக்கத் தொடர்ச்சி)

செய்வதற்கு அமைச்சரவையின் அனுமதியைப் பெறத் தீர்மானிக்கப்பட்டது.

யாழ் மாவட்டத்தில் சேதமடைந்த அல்லது கைவிடப்பட்ட 815 இந்து ஆலயங்கள் இருப்பதாக இந்து சமய கலாசார விவகார திணைக்களப் பணிப்பாளர் இப் பேச்சு வார்த்தைகளின் போது தெரிவித்தார்.

இவற்றில் 150 ஆலயங்கள் முக்கியமானவை என்றும் —

இந்த ஆலயங்களைப் புனரமைத்து மீளச் செயற் படுத்துவதற்கான நடவடிக்கைகள் மேற் கொள்ளப்பட வேண்டும் என்றும் இந்தச் சந்திப்பின் போது தர்ம கர்த்தாக்கள் அமைச்சரிடம் வேண்டு கோள் விடுத்தனர். (இ-3)

ம. எண்ணெய் விநியோகம் புதிய நடைமுறை அமுல்

பங்கீட்டு அட்டைக்கு 3 லீற்றர்

யாழ்ப்பாணம், செப். 11

இன்று காங்கேசன்துறை வரும் கப்பலில் இருந்து மண்எண்ணெய் இறக்கப்பட்டதும் ஒவ்வொரு குடும்பத்துக்கும் பங்கீட்டு அட்டைக்கு 3 லீற்றர் மண்எண்ணெய் வழங்கப்படவிருக்கிறது.

மண்எண்ணெய் விநியோகம் தொடர்பாக பெற்றோலியம் கூட்டுத்தாபனம் நடைமுறை ஒன்றை வகுத்துள்ளது.

அந்த நடைமுறை விவரம் வருமாறு;-

★ ஒவ்வொரு குடும்பத்துக்கும் 3 லீற்றர் மண்எண்ணெய் ப.நோ.கூ. சங்கங்களின் கிளைகள் மூலமாக வழங்கல்.

★ விவசாயிகளுக்கு 20 லீற்றர் மண்எண்ணெய் ப நோ. கூ. சங்கங்கள் மூலம் வழங்கல்.

★ வாகனங்களுக்கு ஒருவாரத்துக்கான மண்எண்ணெய் உத்தரவுபெற்ற 21 முகவர்கள் மூலம் வழங்கல்.

எக்காரணம் கொண்டும் கொள்கலனில் மண்எண்ணெய் வாகன உரிமையாளர்களுக்கு வழங்கப்படமாட்டாது.

(இ-3)

ஈராக் ஆதரவுப் படையிடம் சுலைமானியா நகர் வீழ்ச்சி

பாக்தாத், செப். 11

ஈராக் அரசாங்கத்துக்கு ஆதரவான கே. டி. பி. என்று அழைக்கப்படும் குர்டிஷ் ஜனநாயகக் கட்சியின் படை வட ஈராக்கின் குர்டிஷ் பிரதேசத்தின் முக்கிய நகரான சுலைமானியாவைக் கைப்பற்றி உள்ளது.

கே. டி. பி. க்கு எதிரான போட்டிக் கட்சியான பி. யூ கே. யின் கோட்டையாக சுலைமானியா நகரம் விளங்கி வந்தது. இதனைத் தொடர்ந்து வட ஈராக் முழுவதும் தங்கள் கட்டுப்பாட்டில் வந்து விட்டதாக கே. டி. பி. அறிவித்துள்ளது.

பி. யூ. கே. படையினர் அந்த நகரைவிட்டுத் தப்பி ஓடிவிட்டதாகவும் —

சுலைமானியாவின் வீழ்ச்சிக்குப் பிறகு அந் நகரில் அமைதி நிலவுவதாகவும் கே. டி. பி. தெரிவித்துள்ளது.

இதற்கிடையே சண்டையிலிருந்து தப்புவதற்காக ஈரானை நோக்கி ஓடிவரும் ஆயிரக்கணக்கான குர்டிஷ் அகதிகளுக்கு உதவ அனைத்துலக உதவியை தெஹ்ரான் வேண்டியுள்ளது. அந்த அகதிகள் ஈரானிய எல்லையிலேயே முகாம்களில் தங்கவைக்கப்படுவார்கள் எனவும் அதைத் தாண்டி ஈரானுக்குள்வர அனுமதிக்கப்பட மாட்டார்கள் என்றும் தெஹ்ரான் வானொலி கூறியது.

இதே சமயம், ஈராக்கில் தற்போது தோன்றி உள்ள பிந்திய நிலைமை குறித்து அமெரிக்கா ஈராக்குக்கு எச்சரிக்கை விடுத்துள்ளது —

குண்டும் ஏவுகணைத் தாக்குதல் நடத்தப்போவதாக அது அச்சுறுத்தி உள்ளது.

(இ-10)

சந்திரிகாவை...

(1 ஆம் பக்கத் தொடர்ச்சி)

வைத்திருக்கக் கூடாது என்று கோரும் தீர்மானம் ஒன்று அங்கு நிறைவேற்றப்பட்டது.

முன்னர் நடந்த சந்திப்புகளின் போது "வாய்க்குள் பிட்டு" வைத்திருந்தவர்போல ரணில் நடந்துகொண்டார் என ஜனாதிபதிகூறியிருந்தார் என்றும்—

அதனையடுத்து எதிர்காலத்தில் ஜனாதிபதியுடன் நேரில் பேச்சுநடத்துவதில்லை என ஏற்கனவே ரணில் முடிவு செய்து விட்டார் என்றும் கூறப்பட்டது.

இதற்கிடையில் —

அமைச்சரவைக் கூட்ட முடிவுகளை விளக்குவதற்காகக் கடத்த வாரம் கூட்டப்பட்ட செய்தியாளர் மாநாட்டில் இந்த விடயம் குறித்து பிரஸ்தாபித்த அமைச்சர் ஜி. எல். பீரிஸ் —

"ஐ. தே. கவுடன் இணங்கிப் போகும் எண்ணம் ஜனாதிபதிக்கு இல்லை என்று சில வட்டாரங்களில் தவறான கருத்து உள்ளது. ஆனால் தம்முடைய கருத்து அதுவல்ல என்று கூறும்படி ஜனாதிபதி என்னைக் கேட்டுள்ளார்

உறுதியான நிரந்தரத் தீர்வு ஒன்றைக் காண்பதற்காக பிரதான எதிர்க்கட்சியான ஐ தே.கவுடனும் மற்றும் கட்சிகளுடனும் இணங்கிப்போவதையே அவர் எதிர்பார்த்திருக்கின்றார்" — என்றார்.

ஆனால் "நேர்மையற்ற" "நம்ப முடியாத" ஜனாதிபதியுடன் எதிர்காலத்தில் பேச்சு நடத்துவதில்லை என்றும்—

எனினும் அமைச்சர் ஜி. எல். பீரிஸுடன் தொடர்ந்து பேச்சு நடத்துவது என்றும் —

ரணில் விக்கிரமசிங்க முடிவு செய்திருப்பதாக நம்பிக்கையாகத் தெரியவருகின்றது.

எனினும் அரசியல் தீர்வுத் திட்டம் குறித்து ஆராயும் நாடாளுமன்றத் தெரிவுக்குழுவிலிருந்து ஐ. தே. க. விலக மாட்டாது என்றும் ரணில் கூறியிருக்கின்றார்.

- இவ்வாறு அந்தப் பத்திரிகை மேலும் தெரிவித்திருக்கின்றது.

(உ)

டயமோலா

(Anti - Diabetic Remedy)

நீரிழிவைக் கட்டுப்படுத்தக் கூடிய மூலிகைக் கூட்டுச் சேர்க்கையிலான இம்மருந்து கணையத்தின் தொழிற்பாட்டை ஊக்குவித்து இன்சுலினைச் சுரக்கச் செய்கிறது குருதியிலுள்ள குளுக்கோசைக் கட்டுப்படுத்துகிறது. பக்க விளைவுகளற்ற இம்மருந்து களைப்பு, தாகம், மூட்டுக்களில் பிடிப்பு, கை காலில் விறைப்பு, கண்பார்வைக் குறைவு, நாட்பட்ட இரணங்கள் இவற்றைப் போக்குவதுடன் உடலுக்கு உற்சாகமும், இதமும் ஊட்டுகிறது. மாத்திரைகள், ஊசி மருந்துகள் உபயோகத்திற்கு அவசியம் ஏற்படுத்தாது.

மங்களபதி ஆயுர்வேத வைத்தியசாலை
41/5, அரச வீதி, நல்லூர்

(42664)

இப்பத்திரிகை நியூ உதயன் பப்பிளிகேசன் (பிறைவேற்) லிமிடெட்டினரால் யாழ்ப்பாணம், நாவலர் வீதி, 292/2 இலக்கத்திலுள்ள அவர்களதுபணிமனையில் 11-09-1996 இல் அச்சிட்டு வெளியிடப்பெற்றது.

Digitized by Noolaham Foundation.
noolaham.org | aavanaham.org