விலை : 20.00
பக்கங்கள் : இருபத்து நான்கு
website : www.valampurii.lk

வலம்புரி

E-mail: valampurii@yahoo.com,
valampurii@sltnet.lk

Valampurii

சங்கு 17 வள்ளுவர் ஆண்டு 2047 ஐப்பசி 11 வியாழக்கிழமை (27.10.2016) தொலைபேசி 222 3378, 222 7829 ஒலி 313

கல்யாண மாலை
(சர்வதேச திருமண சேவை)
T.P: 021 720 1005

இல.144.
பிறவுன் வீதி.
யாழ்ப்பாணம்.
Email Kalyanamalai.jaffna@gmail.com
பதிவுக் கட்டணம்
1000/= மட்டுமே

மானவர்கள் சுடப்பட்ட சம்பவம்

தடயவியல் பொலிஸாரால் நேற்று

துப்பாக்கி ரவைக்கூடு மீட்பு

(யாழ்ப்பாணம்)

யாழ். பல்கலைக்கழக மாணவர்கள் இருவர் பொலிஸாரின் துப்பாக்கிச் சூட்டில் உயிரிழந்த சம்பவம் தொடர்பான வழக்கு விசாரணைகள் தற்போது இடம்பெற்று வரும் நிலையில், மாணவர்கள் வீழ்ந்து கிடந்த இடத்திலிருந்து சுமார் 150 மீற்றர் தொலைவில் ஏகே-47 ரக துப்பாக்கியின் ரவைக்கூடு ஒன்றை இரசாயனவியல் தடயவியல் பொலிஸார் நேற்று மீட்டுள்ளனர். (10ஆம் பக்கம் பார்க்க)

வீதிவிபத்துகளில் 2800 பேர் பலி

(கொழும்பு)

இந்த வருடத்தில் இடம்பெற்ற வீதி விபத்துக்களில் 2 ஆயிரத்து 800 பேர் உயிரிழந்துள்ளதாக சுகாதார அமைச்சு கூறியுள்ளது. சாதாரணமாக வருடமொன்றுக்கு 2 ஆயிரத்து 500 பேர் விபத்துக்களில் உயிரிழப்பதாகவும், அது இந்த வருடம் அதிகரித்துள்ளதாகவும் சுகாதார அமைச்சு சுட்டிகாட்டியுள்ளது. அத்துடன் இவ்வாறு விபத் 24ஆம் பக்கம் பார்க்க....

தாய்ப்பால் புரைக்கேறி 11 நாள் சிசு மரணம்

(யாழ்ப்பாணம்)

யாழ்ப்பாணம் - கைதடி, நுணாவில் பகுதியில் தாய்ப்பால் புரைக்கேறியதில் 11 நாட்களேயான சிசு ஒன்று உயிரிழந்துள்ளது.

குறித்த சம்பவம் நேற்று அதிகாலை வேளையில் நடந்துள்ளதாக சாவகச்சேரி வைத்தியசாலை தகவல்கள் தெரிவிக்கின்றன.

இந்த சம்பவத்தில் நுணாவில் பகுதியைச் சேர்ந்த பிரகதீஸ் சர்மா என்ற 23ஆம் பக்கம் பார்க்க....

முதலமைச்சரின் உத்தரவையும் மீறி பிரதி அவைத் தலைவர் தெரிவு இன்று

(யாழ்ப்பாணம்)

வடமாகாண முதலமைச்சரின் உத்தரவையும் மீறி பிரதி அவைத் தலைவர் தெரிவு இன்றைய தினம் நடைபெறவுள்ள மாகாண சபை அமர்வில் இடம்பெறவுள்ளதாகவும் தமிழ் அரசு கட்சி சார்ந்த ஒருவரை அப் பதவியில் நியமிப்பதற்கு திட்டமிடப்பட்டுள்ளதாகவும் தகவல்கள் வெளியாகியுள்ளன.

வடமாகாண சபையின் 64 ஆவது அமர்வு இன்றையதினம் நடைபெறவுள்ளது. வடக்கு மாகாண சபையின் பிரதி அவைத்தலைவர் பதவிக்குரிய வரை தெரிவு செய்வதை தற்காலிகமாக நிறுத்தி வைக்குமாறு வடக்கு மாகாண முதலமைச்சர் சி.வி.விக்னேஸ்வரன் அவைத் தலைவர் சீ.வீ.கே.சிவஞானத்திற்கு கடிதம் மூலம் அறிவித்திருந்தார்.

இந்த நிலையில் இன்றைய தினம் இடம்பெறவுள்ள அமர்வில் பிரதி அவைத்தலைவர் பதவி தெரிவு செய்யப்படவுள்ளதாக நிகழ்சிநிரலில் அறிவிக்கப்பட்டுள்ளது. முதலாவது வடக்கு 23ஆம் பக்கம் பார்க்க....

இராணுவப் புலனாய்வாளர்களால் "ஆவாகுழு" வழிநடத்தப்படுகிறதா?

பதிலளிக்காமல் நழுவினார் அமைச்சர் சாகல

(கொழும்பு)

ஆவாகுழு என்ற வாள்வெட்டு கும்பலுக்கும் இராணுவப் புலனாய்வாளர்களுக்கும் இடையில் தொடர்பிருப்பதாக தெரிவிக்கப்படும் குற்றச்சாட்டுக்கள் குறித்து சட்டம் ஒழுங்கு அமைச்சர் சாகல ரத்நாயக்கவிடம் செய்தியாளர்கள் கேள்வி எழுப்பிய போது. அதற்கு பதிலளிக்காமல் அமைச்சர் நழுவிச் சென்ற சம்பவம் ஒன்று நேற்றையதினம் கொழும்பில் இடம்பெற்றது.

நாடாளுமன்றக் கட்டடத் தொகுதியில் நேற்றையதினம் இடம்பெற்ற அமைச்சரவை முடிவுகளை அறிவிக்கும் வாராந்த ஊடகவியலாளர் சந்திப்பு இடம்பெற்றது.

ஊடகத்துறை அமைச்சரும், அமைச்சரவையின் இணைப்பேச்சாளருமான கயந்த கருணாதிலக்க தலைமையில் நடைபெற்ற இந்த ஊடகவியலாளர் சந்திப்பில் சட்டம் ஒழுங்கு அமைச்சர் சாகல ரத்நாயக்கவும் கலந்து 24ஆம் பக்கம் பார்க்க....

வற் வரி திருத்தச் சட்டமூலம் பாராளுமன்றில் விவாதிப்பு

74 வகைப் பொருட்களுக்கு விலக்களிப்பு

(கொழும்பு)

வற் வரித் திருத்த சட்டமூலம் பாராளுமன்றத்தில் நேற்று விவாதத்திற்கு எடுத்துக்கொள்ளப்பட்டுள்ளது.

நிதியமைச்சர் ரவி கருணாநாயக்க இது தொடர்பான விவாதத்தை ஆரம்பித்து வைத்தார்.

பிரதிசபாநாயகர் திலங்க சுமதிபால தலைமையில் நேற்று முற்பகல் 10.30க்கு பாராளுமன்றம் கூடிய வேளை. வற் வரித் திருத்த சட்டமூலம் அரசியலமைப்புக்கு இணைமானது என உயர் நீதிமன்றத்தின் தீர்மானம் பாராளுமன்றத்துக்கு பிரதி சபாநாய 23ஆம் பக்கம் பார்க்க...

ஜி.எஸ்.பி.பிளஸ் வரிச்சலுகையை இலங்கைக்கு வழங்கக் கூடாது

நாடுகடந்த தமிழீழ அரசாங்கம் கோரிக்கை

(பிரசல்ஸ்)

ஐ.நா.மனிதவுரிமைகள் ஆணைக்குழுவில் கடந்த ஆண்டு நிறைவேற்றப்பட்ட தீர்மானத்தை முழுமையாக நடைமுறைப்படுத்தாமல் இலங்கைக்கு ஜி.எஸ்.பி.பிளஸ் வரிச்சலுகையை வழங்க வேண்டாம் என ஐரோப்பிய ஒன்றியத்திடம் நாடு கடந்த தமிழீழ அரசாங்கம் கோரிக்கை விடுத்துள்ளது.

ஜி.எஸ்.பி.பிளஸ் வரிச்சலுகையை மீளப்பெறுவது தொடர்பில் அண்மையில் பிரசல்ஸுக்கு விஜயம் செய்த பிரதமர் ரணில் விக்கிரமசிங்க ஐரோப் 24ஆம் பக்கம் பார்க்க....

பொலிஸை தாக்கிய நபரொருவர் கைது

(மல்லாவி)

யாழ். பல்கலைக்கழக மாணவர்கள் இருவரது மரணம் தொடர்பில் கண்டனம் தெரிவித்து நேற்று முன்தினம் செவ்வாய்க்கிழமை நடைபெற்ற பூரண ஹர்த்தாலை அடுத்து அன்று மாலை கிளிநொச்சி மாவட்ட வைத்தியசாலை முன்பாக பொலிஸாருக்கும் பொதுமக்களுக்கும் இடையில் ஏற்பட்ட முறுகல் மற்றும் 24ஆம் பக்கம் பார்க்க...

மானவர் படுகொலை குறித்து ஆளுநரால்

சிங்களமொழியில் அனுப்பப்பட்ட கடிதத்தை மீளவும் ஆளுநருக்கே அனுப்பிய மாணவர்கள்

(யாழ்ப்பாணம்)

யாழ். பல்கலைக்கழக மாணவர்கள் பொலிஸாரின் துப்பாக்கி சூட்டில் கொல்லப்பட்ட சம்பவம் தொடர்பில் வடக்கு மாகாண ஆளுநர் ஊடாக ஜனாதிபதி மைத்திரிபால சிறிசேனவிடம் பல்கலைக்கழக மாணவர்களால் முன்வைக்கப்பட்ட கோரிக்கைகளுக்கு சிங்களம் மொழி மூலமாக பதில் அனுப்பப்பட்ட வடக்கு மாகாண ஆளுநர் ரெஜினோல்ட் கூரேயின் கடிதத்தை மாணவர்கள் மீளவும் ஆளுநருக்கே அனுப்பி வைத்துள்ளனர். 24ஆம் பக்கம் பார்க்க....

துப்பாக்கிச் சூடு நடத்தியதை கைதான பொலிஸார் ஏற்பு!

சூடு நடத்தப்பட்ட இடத்தை அடையாளப்படுத்தினர்

(யாழ்ப்பாணம்)

கொக்குவில் குளப்பிட்டி சந்தி பகுதியில் யாழ். பல்கலைக்கழக மாணவர்கள் இருவர் மீது துப்பாக்கிச்சூடு நடத்தியதை சந்தேகத்தின் பேரில் கைது செய்யப்பட்ட பொலிஸார் ஏற்றுக்கொண்டுள்ளதாக அறிய முடிகின்றது. இதனை அடுத்தே எங்கிருந்து தாம் மாணவர்களை நோக்கி துப்பாக்கி பிரயோகம் மேற்கொண்டார்கள் என்பதனை அவர் 24ஆம் பக்கம் பார்க்க...

நடுவு நிலை தவறா நன்னெறி காக்கும் உங்கள் நாளிதழ்

ஆசிரியர்கள் தேவை

மதுரம் கிட்ஸ் முன்பள்ளிக்கு கற்பித்தலில் அனுபவம் உள்ள தகுதியுடைய முன்பள்ளி ஆசிரியர்கள் தேவை.

தொடர்புகளுக்கு :-

077 912 2918

காணி விற்பனைக்கு

A9 வீதி, நுணாவில் சந்தி, மட்டுவில் தெற்கு, துர்க்கை அம்மன் ஆலய வீதி ஆரம்பத்தில் 3 1/4 பரப்பு வெறும் காணியும்,
நுணாவில் சந்திக்கு அப்பால் ராசா கடை முன் வீதியில் (150m தூரத்தில்) 3 அறை கொண்ட புதிய வீடும் விற்பனைக்கு உண்டு.

077 8730 129

புத்தாக்குநர் விருது வழங்கல்

(கொழும்பு)

தேசிய புத்தாக்குநர் தினத்தின் முதலாவது நிகழ்வு மற்றும் உள் நாட்டு புத்தாக்குநர்களுக்கான ஜனாதிபதி விருது வழங்கும் விழா ஜனாதிபதி மைத்திரிபால சிறிசேன தலைமையில் நேற்று பிற்பகல் கொழும்பு நெலும் பொக்குண அரங்கில் இடம்பெற்றது.

உள்நாட்டு புத்தாக்குநர்களை ஊக்குவிக்கும் நோக்குடன் விஞ் ஞான, தொழிநுட்ப மற்றும் ஆராய்ச்சி அமைச்சின் நெறிப்படுத்தலில் இலங்கை புத்தாக்குநர் ஆணைக்குழுவினால் ஆண்டுதோறும் நடத்தப்படும் இந்த விருது வழங்கும் நிகழ்வு ஏற்பாடு செய்யப்படுகின்றது. 6 புத்தாக்குநர்களுக்கு ஜனாதிபதியினரால் இந்நிகழ்வின் போது விருது வழங்கி வைக்கப்பட்டது.

நாரம்மல மயூரபாத கல்லூரியின் ஜி.கே.என் கங்கொடவில எனும் மாணவனுக்கு "தசிஸ்" எனும் உயரிய விருது வழங்கி வைக்கப்பட்டது. (செ-11)

பதவி வெற்றிடம்

பதவி : செயற்திட்ட இணைப்பாளர்
: Project coordinator

SOND நிறுவனத்தினால் யாழ்ப்பாண மாவட்டத்தில் நடைமுறைப்படுத்தப்படுகின்ற தொழிலாளர்கள் பாது காப்பாக புலம்பெயர்தல் செயற்திட்டத்தில் மேற்குறித்த பதவிக்கான வெற்றிடம் உள்ளது.

ஆர்வம் உள்ளவர்கள் மேலதிக விபரங்களை www.sond.lk என்ற இணையதளத்திற்கு பிரவேசித்து அல்லது 021 222 6700 / 077 224 2394 என்ற தொலைபேசியில் தொடர்பு கொண்டு பெற்றுக்கொள்ளலாம்.

விண்ணப்பமுடிவுத் திகதி : 11 .11 .2016

விண்ணப்பங்கள் senthu@eureka.lk என்ற முகவரிக்கு அனுப்பி வைக்கவும். (6451)

Consulate General of India
Jaffna

सत्यमेव जयते

Applications are invited to fill up following vacancies:

I. Marketing Executive (one)
Qualification
a. Bachelor Degree (Minimum)
b. Proficiency in English,Tamil and Working knowledge in Sinhala
c. Work experience (desirable)
d. Computer knowledge with typing skill

II. Cultural/Information Clerk (one)
Qualification
a. Bachelor Degree (Minimum)
b. Proficiency in English,Tamil and Working knowledge in Sinhala
c. Work experience (desirable)
d. Computer knowledge with typing skill

III. Cleaner/Messenger (one)
Qualification
a. Completion of 'A' level (Minimum)
b. Work experience (desirable)

Interested candidates, along with Resume and recent photograph, may apply by email to hoc.jaffna@mea.gov.in or by post addressed to Head of Chancery, Consultate General of India, 14 Maruthady Lane, Nallur, Jaffna within 14 days of Publication of this advertisment.

மதுரத்தின் கண்ணீர் அஞ்சலி

தோற்றம் 23 • 07 • 1932

மறைவு 25 • 10 • 2016

அமரர் ஆறுமுகம் செல்லம்மா

எமது நிறுவனத்தின் சிரேஷ்ட ஆசிரியர் திரு.ஆ. நவநீதகிருஷ்ணன் அவர்களின் பாசமிகு தாயார் திருமதி ஆறுமுகம் செல்லம்மா அவர்களின் பிரிவால் துயருற்றிருக்கும் அன்னாரது குடும்பத்தினருக்கு ஆழ்ந்த அனுதாபங்களைத் தெரிவிப்பதுடன் அன்னாரின் ஆத்மா சாந்தியடைய இறைவனைப் பிரார்த்திக்கின்றோம்.

நிர்வாக இயக்குநர்,
ஆசிரியர்கள்.

மதுரம் கல்வி நிறுவனம்
டச்சு வீதி, கோப்பாய்.

மரண அறிவித்தல்

திருமதி எலிசபேத் யேசுதாசன்

அச்சுவேலி தெண்முலையை பிறப்பிடமாகவும், 4-ம் குறுக்குத் தெரு யாழ்ப்பாணத்தை வதிவிடமாகவும் கொண்ட திருமதி எலிசபேத் யேசுதாசன் அவர்கள் நேற்று (26.10.2016) புதன்கிழமை இறைவனடி சேர்ந்தார்.

அன்னார் காலஞ்சென்ற யேசுதாசன் (முன்னாள் CTB உத்தியோகஸ்தர்) அவர்களின் அன்பு மனைவியும், வேனாட் ரவிந்திரன் (நோர்வே), காலஞ்சென்ற யோசப் சாந்தராஜன் மற்றும் மொறின் சாந்தினி, மேரிலுசற் (சுமதி), மரினா (டென்மார்க்) ஆகியோரின் அன்புத் தாயாரும், கலிஸ்ரா (நோர்வே), வேனிற்றா (ஆசிரியை - சென்.ஜேம்ஸ் கல்லூரி), குருபரன் (சூர்யா பார்மசி- அச்சுவேலி), யஸ்ரீன் (AITKEN SPENCE), சுரேஸ் (நோர்வே) ஆகியோரின் அன்பு மாமியாரும், சுஸ்மிதா ஜெனிபர், ஜெரோம், ஜோஸ்கரிஸ் (நோர்வே), மெரின் டினுசியா (வேம்படி மகளிர் கல்லூரி உயிரியல் பிரிவு மாணவி), டினோசன் (சென்.ஜோன்ஸ் கல்லூரி மாணவன்), சலோமி சரணியா (CDB BANK), தேனுகாவன் (NDB BANK), மரியோ அனஸ்ரன் (FREIGST WAY LOGISTIC), அன்ரியோ லலிஸ்ரன் (TRANSNARINE), அமன்றா, அசன்றா, அன்று.ஆகாஸ் (டென்மார்க்) ஆகியோரின் அன்புப் பேர்த்தியுமாவார்.

அன்னாரின் பூதவுடல் இன்று (27.10.2016) வியாழக்கிழமை 9.00 மணிவரை 4-ம் குறுக்குத் தெரு இல்லத்தில் வைக்கப்பட்டு இறுதி அஞ்சலிக்காக 10 மணிக்கு அச்சுவேலி இல்லத்தில் வைக்கப்பட்டு முற்பகல் 11 மணிக்கு அச்சுவேலி சூசையப்பர் ஆலயத்தில் திருப்பலி ஒப்புக்கொடுக்கப்பட்டு அச்சுநகர் சேமக்காலையில் நல்லடக்கம் செய்யப்படும்.

இவ்வறிவித்தலை உற்றார், உறவினர், நண்பர்கள் அனைவரும் ஏற்றுக்கொள்ளவும்.

வே.குருபரன் (மருமகன்)
சூர்யா பார்மசி, அச்சுவேலி.
தொ.பே: 077 722 0812

தகவல் :
குடும்பத்தினர்.

(6449)

சமஷ்டி நாட்டைப் பிரிக்காது

அமைச்சர் மங்கள சமரவீர விளக்கம்

(கொழும்பு)

பிரிக்கப்படாத நாட்டை உருவாக்கும் நோக்கத்திலேயே புதிய அரசியலமைப்பை அரசாங்கம் தயாரித்து வருவதாக வெளிவிவகார அமைச்சர் மங்கள சமரவீர தெரிவித்துள்ளார். சமஷ்டி என்பது நாட்டைப் பிரிக்கும் ஒரு செயல் இல்லாத போதிலும், சமஷ்டியை வைத்து மக்களை அச்சத்திற்குள்ளாக்க சில குழுக்கள் திட்டமிட்டு செயற்படுகின்றன என்றும் சுட்டிக்காட்டினார்.

பாலஸ்தீனம் தொடர்பில் ஐக்கிய நாடுகள் சபையில் கொண்டுவரப்பட்ட யோசனை தொடர்பாக அரசாங்கத்தின் நிலைப்பாட்டை தெளிவுபடுத்தும் ஊடகவியலாளர் சந்திப்பு கொழும்பிலுள்ள வெளிவிவகார அமைச்சில் நேற்று முன்தினம் நடைபெற்றது.

அமெரிக்காவிற்கு சென்றிருந்தபோது அதிகாரப் பர்வலாக்கத்துடனான சமஷ்டி முறையைக் கொண்ட அரசியலமைப்பு உருவாக்கப்படும் என்பது தொடர்பில் கலந்துரையாடிய விடயம் குறித்து இதன்போது ஊடகவியலாளர்கள் கேள்வி எழுப்பினர்.

"அமெரிக்காவின் நியூயோர்க் நகரில் இலங்கை பிரஜைகளை சந்தித்த சந்தர்ப்பத்தில் இது தொடர்பில் கலந்துரையாடினேன். இலங்கையில் அனைத்து இன மக்களும் சமாதானத்துடனும், கௌரவத்துடனும் வாழக்கூடிய பிரிக்கப்படாத ஐக்கிய அரசாங்கம் ஒன்றை உருவாக்குவதற்கான சட்ட மூலமாகவேதான் புதிய அரசியல் யாப்பை கருதுவதாகவே நான் அவர்களிடம் தெரிவித்தேன். இதனைவிடவும் நாம் வேறு எதனையும் கூறவில்லை. சமஷ்டி எனப்படுவது நாட்டை பிரிக்கும் ஒரு செயலல்ல. எனினும் 1997ஆம் ஆண்டு முன்னாள் ஜனாதிபதி சந்திரிகாவின் காலத்தில், முன்னாள் வெளிவிவகார அமைச்சர் ஜி.எல்.பீரிஸ் தலைமையில் கொண்டுவரப்பட்ட அரசியல் யாப்பே உண்மையில் சமஷ்டியை வலியுறுத்தியிருந்தது. எனினும் அதுபோன்றவொரு அரசியல் யாப்பினை உருவாக்குவதில் மக்களிடையே சில சிக்கல்கள் காணப்படுவதால், பிரிக்கப்படாத ஐக்கிய அரசு ஒன்றை உருவாக்குவது தொடர்பிலேயே அவதானம் செலுத்தியுள்ளோம். சமஷ்டியை வைத்து மக்களை அச்சத்திற்குள்ளாக்க சில குழுக்கள் திட்டமிட்டு செயற்படுகின்றன. எனினும் புதிய யாப்பு இலங்கையின் பெரும்பாலான மக்கள் ஏற்றுக்கொள்ளக்கூடிய ஒன்றாக அமையும் என்றும் தெரிவித்தார்.

இதேவேளை முன்னாள் ஜனாதிபதி மகிந்த ராஜபக்ஷவின் புதல்வரான நாமல் ராஜபக்ஷவினால் ஆரம்பிக்கப்பட்டதாகக் கூறப்படுகின்ற சி.எஸ்.என் தனியார் தொலைக்காட்சிக்கான அனுமதிப் பத்திரத்தை இரத்து செய்ய அரசாங்கம் நடவடிக்கை எடுத்துள்ளமை ஊடக சுதந்திரத்திற்கு விடுக்கப்பட்ட சவால் என்று ஒன்றிணைந்த எதிர்க்கட்சியின் நாடாளுமன்ற உறுப்பினர்கள் குற்றம் சுமத்தியிருந்தனர்.

இது தொடர்பாக நேற்று முன்தினம் நடைபெற்ற ஊடகவியலாளர் சந்திப்பின்போது அமைச்சர் மங்கள சமரவீர பதிலளித்தார்.

"சி.எஸ்.என் ஊடக நிறுவனத்தின் அனுமதிப்பத்திரம் இரத்து செய்யப்பட்டதற்கும் ஊடக சுதந்திரத்திற்கும் இடையில் எவ்வித சம்பந்தமும் இல்லை. சி.எஸ்.என் ஊடக நிறுவனம் என்பது கறுப்புப் பணத்தின் ஊடாக ஆரம்பிக்கப்பட்ட ஒரு நிறுவனம். அது மாத்திரமல்ல பசில் ராஜபக்ஷ திருட்டுத்தனமாக கொள்வனவு செய்த ஒரு இடத்தை தற்போது அரசாங்கம் கையகப்படுத்தி அதனை தெற்கில் உள்ள மாணவர்கள் ஹோட்டல் பயிற்சிகளை பெற்றுக்கொள்வதற்கான ஒரு இடமாக மாற்றியமைக்க திட்டமிட்டுள்ளோம். மல்வானை உள்ளிட்ட பல இடங்களில் முறையற்ற விதத்தில் காணிகள் கொள்வனவு செய்யப்பட்டிருந்தால் சி.எஸ்.என் ஊடக நிறுவனத்தை ஊடக சுதந்திரத்துடன் சம்பந்தப்படுத்த வேண்டாம். அதனைவிட நீங்கள் கூறினீர்கள் பிரதமர் ரணில் விக்கிரமசிங்க அச்சுறுத்தியதாக. அது அவ்வாறல்ல. பிரதமர் ஊடகங்களை விமர்சித்தார். உங்களுக்கு அரசாங்கத்தை விமர்சிக்கும் உரிமை இருப்பதுபோல் எங்களுக்கும் உங்களை விமர்சிக்கும் உரிமையுள்ளது. அத்துடன் அந்த பிரச்சினை முடிந்துவிட்டது. அதற்காக வெள்ளை வான்களை அனுப்பப் போவதுமில்லை. தாக்குதல் நடத்தப் போவதும் இல்லை. லசந்த விக்ரமதுங்கவைப் போல் படுகொலை செய்யப் போவதும் இல்லை. ஆகவே விமர்சித்தலமைக்காக ஊடக சுதந்திரம் இல்லையெனக் கூறக்கூடாது. ஆகவே கலந்துரையாட முடியும். அதற்காக கீழ்ப்படிதல் அவசியமில்லை. இதனை ஊடக கட்டுப்பாடு எனக் கூற முடியாது.

அதுவே செயல்வடிவம் பெற்றுள்ள ஊடக கலாசாரம் என்றார் மங்கள சமரவீர. (இ-7)

கொடையியல்புடைய சுட்டியில் இலங்கைக்கு ஐந்தாவது இடம்

கொடையியல்புடைய சுட்டியில் உலகளவில் இலங்கை 5ஆவது இடத்தைப் பிடித்துள்ளது என்று, ஐக்கிய இராச்சியத்தை மையமாகக் கொண்டு தொழிற்பட்டு வரும் செரிட்டி எய்ட் பவுண்டேஷன் அறிக்கை வெளியிட்டுள்ளது.

140 நாடுகளிலுள்ள ஒரு இலட்சத்து 48 ஆயிரம் மக்களைக் கொண்டு, பண நன்கொடை வழங்குவோர், தெரியாதவர்களுக்கு உதவி செய்தல் மற்றும் தன்னார்வமாகச் செயற்படுதல் போன்ற செயற்பாடுகளை அடிப்படையாகக் கொண்டு நடத்தப்பட்ட ஆய்வின் அடிப்படையில், உலக கொடையியல்புடைய நாடுகள் தெரிவு செய்யப்பட்டன.

கடந்த 2014ஆம் ஆண்டு 9ஆவது இடத்தையும் 2015 ஆம் ஆண்டு 8ஆவது இடத்தையும் பெற்றுக்கொண்ட இலங்கை இம்முறை 5 ஆவது இடத்தைப் பிடித்துள்ளது. மியன்மார் முதலாவது இடத்திலும், அமெரிக்கா இரண்டாவது இடத்திலும் அவுஸ்திரேலியா 3ஆவது இடத்திலும் நியூசிலாந்து 4ஆவது இடத்திலும் காணப்படுகின்றன.

இதேவேளையில், இலங்கையின் அயல்நாடான இந்தியா 91 ஆவது இடத்தையும் பாகிஸ்தான் 91, ஆப்கானிஸ்தான் 78, நேபாளம் 39, பூட்டான் 18, பங்களாதேஷ் 94ஆவது இடங்களையும் பெற்றுக்கொண்டுள்ளமை குறிப்பிடத்தக்கது. (இ-7)

சபாநாயகர் கருஜயசூரிய தலைமையில் உலக சபாநாயகர்களின் கூட்டத்தொடர்

சுவிட்சர்லாந்து, ஜெனீவா நகரில் நடைபெறும் உலக பாராளுமன்ற சபாநாயகர்களின் மாநாட்டில் கலந்துகொள்ள சென்றுள்ள சபாநாயகர் கருஜயசூரிய உள்ளிட்ட தூதுக்குழுவினர் நேற்று விசேட கூட்டத்தொடரில் கலந்துகொண்டனர். இக்கூட்டத்தில் சிரியாவின் தற்போதைய நிலைமை குறித்து கலந்துரையாடப்பட்டது.

சுமார் 170 நாடுகளின் பாராளுமன்ற பிரதிநிதிகள் கலந்துகொள்ளும் கூட்டத்தொடருக்கு இலங்கை சபாநாயகர் கரு ஜயசூரிய தலைமை வகிப்பது ஒரு விசேட அம்சமாகும். அமைச்சர் நிமால் சிறிபால டி சில்வா, பாராளுமன்ற உறுப்பினர்களான விஜித ஹேரத், வேலுகுமார் ரோஹிணி குமாரி விஜயரத்ன ஆகியோர் சபாநாயகருடன் இந்த மாநாட்டில் கலந்துகொண்டுள்ளமை குறிப்பிடத்தக்கது. (இ-7)

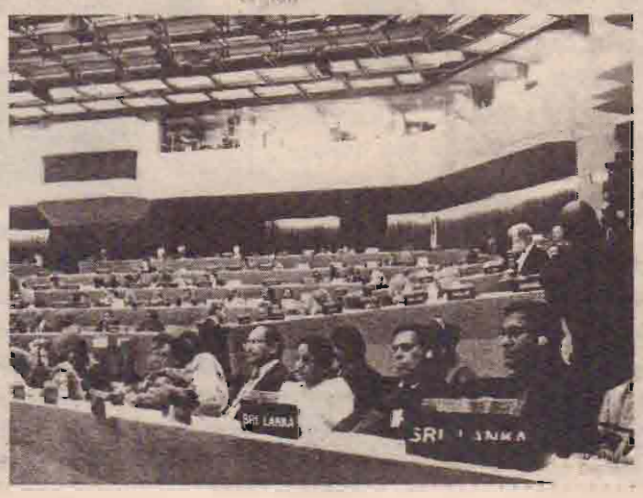

இலங்கையில் மிகப்பயங்கரமான சுரங்க நதி கண்டுபிடிக்கப்பட்டது

இலங்கையில் தெளிவான மற்றும் பயங்கரமான சுரங்க நதி அமைப்பு ஒன்று கண்டுபிடிக்கப்பட்டுள்ளது.

சப்ரகமுவ மற்றும் கொழும்பு பல்கலைக்கழகம் இணைந்து மேற்கொண்ட ஆய்வின் மூலம் இந்த நதி கண்டுபிடிக்கப்பட்டுள்ளதாக தெரிவிக்கப்படுகின்றது.

இரத்தினபுரி ஸ்ரீபாத பகுதிக்கு அருகில் கிளிமலை பிரதேசத்தில் இந்த சுரங்க நதி கண்டுபிடிக்கப்பட்டுள்ளது.

இதுவரை காலப்பகுதியில் இலங்கையில் கண்டுபிடிக்கப்பட்ட தெளிவான மற்றும் பயங்கரமான சுரங்க நதி கட்டமைப்பு இதுவென, ஆய்வு நடவடிக்கைகளில் ஈடுபட்ட சப்ரகமுவ பல்கலைக்கழகத்தின் சுற்றுலா மேலாண்மை பேராசிரியர் இராஜ் ரத்நாயக்க தெரிவித்துள்ளார்.

களுகங்கையின் உப நதியான இதுருவ கங்கையில் இந்த சுரங்க நதி அமைந்துள்ளது. குருவிட்ட எரத்ன கிளிமலையின் 7500 ஹெக்டெயர்காட்டுப் பகுதிமுழுவதும் இந்த நதி பரவி காணப்படுகின்றது.

இதுருவ காடு என அழைக்கப்படும் அந்த காட்டினுள் இந்த நதி அமைந்துள்ளது. இந்த நதியின் ஒரு பகுதி கற்பாறையின் கீழ் காணாமற் போயுள்ள போதிலும் கிட்டத்தட்ட 250 மீற்றர் தூரத்தில் மீண்டும் இந்த நதி கண்டுபிடிக்கப்பட்டுள்ளது.

இந்த நதி மறைந்து காணப்படும் பகுதியில் மணல் அடுக்கு உருவாகியுள்ள நிலையில், அவ்விடம் கீழ் இறங்கும் ஆபத்தை சந்தித்துள்ளது. மழை காலங்களில் இந்தப் பகுதிக்கு வருவதனை தவிர்க்க வேண்டும்.

கற்பகுதியின் கீழ் காணாமல் போகின்ற போதிலும் அதற்கு அருகிலுள்ள மலைப் பகுதியின் கீழ் இந்த நதி செல்வதனை முதல் முறையாக கண்டுபிடிக்கப்பட்டுள்ளதாக பேராசிரியர் இராஜ் ரத்நாயக்க தெரிவித்துள்ளார். (இ-7)

தல தோனியின் சொந்த ஊரான ராஞ்சியில் சரிந்தது இந்தியா

தொடரை தக்கவைத்தது நியூசிலாந்து

கப்டிலின் துடுப்பாட்டமும் சௌதி, நீஸத்தின் ஜோரான பந்து வீச்சும் கைகொடுக்க ராஞ்சியில் நடந்த இந்தியாவுக்கு எதிரான 4ஆவது ஒருநாள் போட்டியில் நியூசிலாந்து அணி 19 ஓட்டங்கள் வித்தியாசத்தில் அசத்தல் வெற்றி பெற்றது. இந்த வெற்றி மூலம் தொடரையும் தக்க வைத்துக் கொண்டது.

இந்தியாவுக்கு சுற்றுப் பயணம் மேற்கொண்டுள்ள நியூசிலாந்து அணி, அங்கு 5 போட்டிகள் கொண்ட ஒருநாள் தொடரில் பங்கேற்கிறது. முதல் மூன்று போட்டிகளின் முடிவில் இந்திய அணி 2:1 என்ற கணக்கில் முன்னிலையில் இருந்தது.

இந்நிலையில் நேற்று 4ஆவது ஒரு நாள் போட்டி ஜார்க்கண்ட் தலை நகர் ராஞ்சியில் நடந்தது. இந்திய அணியில் பும்ராவுக்கு பதிலாக தவால் குல்கர்னி வாய்ப்பு பெற்றார். நாணயச்சுழற்சியில் வென்ற நியூசிலாந்து அணி முதலில் துடுப்பாட்டத்தை தேர்வு செய்தது.

கப்டில் அரைசதம்

நியூசிலாந்து அணிக்கு மார்டின் கப்டில், ரொம் லேதம் ஜோடி கலக்கல் ஆரம்பம் கொடுத்தது. இவர்கள் இருவரும் முதலாவது விக்கெட்டுக்காக 15.3 ஓவர்களில் 96 ஓட்டங்கள் சேர்த்த போது அக்சர் படேல் 'சுழலில்' லேதம் (39) சிக்கினார். கப்டில் (72) ஒருநாள் அரங்கில் தனது 31ஆவது அரைச்சதம் கடந்தார்.

நிதானமாக ஆடிய அணித் தலைவர் வில்லியம்ஸன் (41), அமித் மிஸ்ராவிடம் சரணடைந்தார். கடைசிக் கட்டத்தில் இந்திய வீரர்கள் கட்டுக்கோப்பாக பந்துவீசினர். இதனால், நியூசிலாந்தின் ஓட்ட வேகம் குறைந்தது. ஜேம்ஸ் நீஷம் (6) நிலைக்கவில்லை. றோஸ் ரெய்லர் (34) 'ரன்-அவுட்' ஆனார். வோட்லிங் (14), டேவ்சிச் (11) சோபிக்கவில்லை.

நியூசிலாந்து அணி 50 ஓவர்களில் 7 விக்கெட்டுக்களை இழந்து 260 ஓட்டங்கள் எடுத்தது. சான்ட்னர் (17), ரிம் சௌதி (9) ஆட்டமிழக்காமல் இருந்தனர்.

ரஹானே அபாரம்

எட்டக்கூடிய இலக்கை விரட்டிய இந்திய அணிக்கு ரோஹித் சர்மா (1) ஏமாற்றினார். பின்னர் இணைந்த ரஹானே - ஹோலி இணை விரைவாக ஓட்டங்கள் சேர்த்தது. போல்ட் வீசிய 6ஆவது ஓவரில் ஒரு பவுண்டரி, ஒரு சிக்ஸர் விளாசினார் ரஹானே. மறுபக்கம் சான்ட்னர் பந்தை சிக்ஸருக்கு அனுப்பினார் ஹோலி. 2ஆவது விக்கெட்டுக்கு 79 ஓட்டங்கள் சேர்த்த போது இஷ் சோதி 'சுழலில்' ஹோலி (45) ஆட்டமிழக்க சிக்கல் ஆரம்பமானது. ரஹானே, ஒருநாள் அரங்கில் தனது 16ஆவது அரைச் சதமடித்தார். இவர் 55 ஓட்டங்களில் ஆட்டமிழந்தார்.

தோனி ஏமாற்றம்

சொந்த ஊரில் தடுமாறிய அணித் தலைவர் தோனி (11), நீஷம் பந்தில் போல்டானார். ஆட்டத்தின் 33ஆவது ஓவரை வீசிய சௌதி மணிஷ் பாண்டே (12), கேதர் ஜாதவ் (0) ஆகியோரை அடுத்தடுத்து ஆட்டமிழக்கச் செய்தார். சான்ட்னர் பந்தில் ஹர்திக் பாண்டியா (9) ஆட்டமிழக்க இந்தியாவின் நம்பிக்கை தகர்ந்தது.

அமித் மிஸ்ரா (15) 'ரன்-அவுட்' ஆனார். போல்ட் வேகத்தில் அக்சர் படேல் (38) போல்டானார். அதன் பின் தவால் குல்கர்னி, உமேஷ் யாதவ் ஜோடி இணைந்து போராடியது. இவர்கள் இருவரும் இணைந்து 10ஆவது விக்கெட்டுக் காக 34 ஓட்டங்கள் சேர்த்த நிலையில், உமேஷ் யாதவ் (7) ஆட்டமிழந்தார்.

இறுதியில் இந்திய அணி 48.4 ஓவர்களில் சகல விக்கெட்டுக்களையும் இழந்து 241 ஓட்டங்கள் எடுத்து 19 ஓட்டங்களால் தோல்வியைத் தழுவிக் கொண்டது. குல்கர்னி (25) ஆட்டமிழக்காமல் இருந்தார்.

நியூசிலாந்து அணியின் பந்து வீச்சில் சௌதி 3, போல்ட், நீஷம் ஆகியோர் தலா 2 விக்கெட்டுக்களைக் கைப்பற்றினர்.

போட்டியின் ஆட்டநாயகனாக நியூசிலாந்து அணியின் மார்ட்டின் கப்டில் தெரிவானார்.

அடுத்து 'லபனல்'

இப்போட்டியின் நிறைவில் 5 போட்டிகள் கொண்ட ஒருநாள் தொடர் 2:2 என சமநிலை அடைந்தது. ஐந்தாவது மற்றும் கடைசி போட்டி விசாகப்பட்டினத்தில் நாளை மறுதினம் 29ஆம் திகதி நடக்கிறது. இதில் வெற்றி பெறும் அணி கிண்ணம் வெல்லும் என்பதால் இப் போட்டி இறுதிப் போட்டி போன்ற உணர்வை தரும் என்பதில் ஐயமில்லை.

முதல் தோல்வி

ராஞ்சி மைதானத்தில் இந்திய அணி தனது முதல் தோல்வியை பதிவு செய்தது. முன்னதாக இங்கு நடந்த இங்கிலாந்து (2013), இலங்கை (2014) அணிகளுக்கு எதிரான ஒருநாள் போட்டியில் வெற்றி பெற்றது. அவுஸ்திரேலியாவுக்கு (2013) எதிரான போட்டி மழையால் பாதியில் கைவிடப்பட்டது.

261

ராஞ்சி மைதானம் ஹோலிக்கு மிகவும் ராசியான மைதானமாகும். இவர் 4 போட்டிகளில் ஒரு சதம், ஒரு அரைச்சதம் உள்ளடங்கலாக 261 ஓட்டங்கள் எடுத்துள்ளார். இதன்மூலம், இம்மைதானத்தில் அதிக ஓட்டங்கள் எடுத்தவர்கள் பட்டியலில் முன்னிலை வகிக்கிறார்.

விக்கெட் சரிவு

இந்திய அணி, ஒரு கட்டத்தில் ஒரு விக்கெட்டை இழந்து 98 ஓட்டங்கள் எடுத்து வலுவான நிலையில் இருந்தது. அதன் பின் சரிவை கண்ட இந்திய அணி, அடுத்த 143 ஓட்டங்கள் எடுப்பதற்குள் மீதமுள்ள 9 விக்கெட்டுகளையும் இழந்தது. (க)

பிரேசிலின் முன்னாள் தலைவர் கார்லஸ் மாரடைப்பால் மரணம்

பிரேசில் கால்பந்து ஜாம்பவான்களில் ஒருவரான கார்லஸ் ஆல்பர்ட்டோ மாரடைப்பால் நேற்று முன்தினம் மரணம் அடைந்தார்.

72 வயதான கார்லஸ் ஆல்பர்ட்டோ 1970ஆம் ஆண்டு உலகக் கிண்ணத்தை வென்ற பிரேசில் அணிக்கு தலைமை தாங்கியிருந்தார்.

அந்த உலக கிண்ண இறுதி ஆட்டத்தில் இத்தாலியை 4-1 என்ற கோல் கணக்கில் வீழ்த்தியதில், ஆல்பர்ட்டோவின் பிரமாதமான ஒரு கோல் மறக்க முடியாத ஒன்றாகும்.

53 சர்வதேச போட்டிகளில் விளையாடியுள்ளார் என்பது குறிப்பிடத்தக்க விடயமாகும். (செ)

முஸ்லிம்களின் விவாக சட்டத்தில் மாற்றங்கள் ஏற்படுத்தப்படும்!

உபகுழுவை நியமிக்க அமைச்சரவை அங்கீகாரம்

முஸ்லிம் விவாகம் மற்றும் விவாகரத்து சட்டத்தில் சில மாற்றங்களை கொண்டு வருவதற்கு அரசாங்கம் தீர்மானித்துள்ள நிலையில், அது தொடர்பான யோசனைகளை முன்வைப்பதற்கு உப குழுவொன்றை நியமிக்க அமைச்சரவை அங்கீகாரம் வழங்கியுள்ளது.

ஜனாதிபதி மைத்திரிபால சிறிசேன தலைமையில் இந்த வாரத்துக்கான அமைச்சரவை கூடிய போது, நீதி அமைச்சர் விஜயதாஸ ராஜபக்ஷ இது தொடர்பான அமைச்சரவை பத்திரமொன்றை முன் வைத்தார்.

இது தொடர்பாக அமைச்சரவையில் முன்வைக்கப்பட்ட யோசனையில் "முஸ்லிம் சட்டத்தின் கீழ் திருமணம் முடிப்பதற்கான குறைந்த வயது எல்லை மற்றும் அச்சட்டத்தின் கீழ் காணப்படும் வேறு காரணங்கள் தொடர்பாக காணப்படும் சட்ட விதப்புரைகள் இலங்கை அங்கம் பெறும் சில சர்வதேச சமவாயங்களில் குறிப்பிடப்பட்டுள்ள நியம ஒழுக்கங்களுடன் ஒத்திசையாத காரணத்தினால் அந்த சட்டத்தில் திருத்தம் செய்வதற்கு தேவை ஏற்பட்டுள்ளது" என கூறப்பட்டுள்ளது .

அதன் அடிப்படையில் முஸ்லிம் விவாகம் மற்றும் விவாகரத்து சட்டத்தில் மேற்கொள்ள வேண்டிய முறையான திருத்தங்கள் தொடர்பாக அமைச்சரைக்கு யோசனைகளை முன்வைப்பதற்கு அமைச்சரவை உப குழுவொன்றை நியமிக்க நீதி அமைச்சருக்கு அங்கீகாரம் கிடைத்துள்ளது. (செ)

கணனியைப் போல செயற்படுகிறது விராட் ஹோலியின் மூளை

கவாஸ்கர் புகழாரம்

இந்திய அணியின் முன்னணி வீரராக திகழ்பவர் விராட் ஹோலி. இவர் தன்னுடைய விடாமுயற்சியின் காரணமாக தலை சிறந்த துடுப்பாட்ட வீரராக திகழ்ந்து வருகிறார்.

தற்போது நடைபெற்று வரும் இந்தியா - நியூசிலாந்து அணிகளுக்கு இடையிலான ஒருநாள் கிரிக்கெட் போட்டித் தொடரிலும் விராட் ஹோலியின் ஆட்டம் மிகச் சிறப்பாக இருக்கிறது.

கடந்த ஞாயிற்றுக்கிழமை மொஹாலியில் நடந்த போட்டியில் 154 ஓட்டங்கள் குவித்து கடைசி வரை ஆட்டமிழக்காமல் இருந்தார். இப் போட்டியில் இந்தியா 7 விக்கெட் வித்தியாசத்தில் அபார வெற்றி பெற்றது.

இந்த சதம் மூலம் ஒருநாள் கிரிக்கெட் போட்டியில் விராட் ஹோலி 26 சதங்கள் அடித்துள்ளார். சச்சின் டெண்டுல்கர் 49 சதங்களுடன் முதல் இடத்திலும், ரிக்கி பொண்டிங் 30 சதங்களுடன் 2ஆவது இடத்திலும், சனத் ஜெயசூர்ய 28 சதங்களுடன் 3ஆவது இடத்திலும் உள்ளனர். விராட் ஹோலி 4ஆவது இடத்தில் உள்ளார்.

27 வயதாகும் விராட் கோலி முற்றிலும் கிரிக்கெட் ஷொட் மட்டுமே அடிக்கிறார். தற்போதைய நாகரிக கிரிக்கெட்டுக்கு ஏற்றாற்போல் ஏனோதானோ என ஆடவில்லை. துடுப்பாட்ட மட்டையை சுற்றவில்லை. இதனால் விராட் ஹோலியின் மன நிலை கணனியைப் போல் செயற்படுகிறது என்று கவாஸ்கர் புகழ்ந்துள்ளார்.

விராட் ஹோலியின் துடுப்பாட்டம் மிகவும் அழகாக இருந்தது. எந்தவித பயப்படாத ஷொட்டுகளும் அடிக்காமல், நேர்த்தியான கிரிக்கெட் ஷொட்டுக்கள் மூலம்

ஓட்டங்கள் குவித்ததை பார்ப்பதற்கு மகிழ்ச்சியாக இருந்தது. ஒன்றிரண்டு ஷொட்கள் தூக்கி அடித்திருக்கலாம். ஆனால், அவரது கடின முயற்சியை எந்தவொரு கிரிக்கெட் வல்லுநர்களும் குறை கூறமாட்டார்கள்.

ஹோலியின் மனநிலை கணனியைப்போல் செயற்படுகிறது. களத்தடுப்பாளர்கள் எங்கே நிற்கிறார்கள் என்பதை அது தெளிவாக கண்டுபிடிக்கிறது. அது ஆளில்லாத இடம்பார்த்து ஓட்டங்கள் அடிக்க உதவுகிறது என்றார். (செ)

உலக தரவரிசையில் ரொப் 8 வீராங்கனைகள் மட்டுமே பங்கேற்கும் டபிள்யூ.டி.ஏ. இறுதி சுற்று என்று அழைக்கப்படும் சர்வதேச பெண்கள் டென்னிஸ் சம்பியன்ஷிப் போட்டி சிங்கப்பூரில் நடந்து வருகிறது. இதில் 'ரெட்' பிரிவில் நேற்று முன்தினம் நடந்த ஒரு ஆட்டத்தில் 'நம்பர் வன்' வீராங்கனை ஏஞ்சலிக் கெர்பர் (ஜெர்மனி) 6-4, 6-2 என்ற நேர் செட் கணக்கில் சிமோனா ஹாலெப்பை (ருமேனியா) பந்தாடினார். ஏற்கெனவே சிபுல்கோவாவை வீழ்த்தி இருந்த கெர்பர் தற்போதைய 2ஆவது வெற்றியின் மூலம் அரைஇறுதியை நெருங்கியுள்ளார். (செ)

வடக்கு மாகாண பொதுச்சேவையின் பதவிகளுக்கு ஆட்சேர்ப்பு செய்வதற்கான திறந்த போட்டிப் பரீட்சை

வடக்கு மாகாண பொதுச்சேவையின் மாகாண உள்ளக கணக்காய்வு உத்தியோகத்தர் தரம்III பதவிக்கு ஆட்சேர்ப்புச் செய்வதற்கான திறந்த போட்டிப் பரீட்சையானது நவம்பர் மாதம் 2016.11.12 ஆம் திகதி சனிக்கிழமை யாழ்ப்பாணத்தில் நடத்துவதற்கு ஏற்பாடுகள் செய்யப்பட்டுள்ளன.

இப்பரீட்சைக்காக விண்ணப்பித்த தகைமையுடைய விண்ணப்பதாரிகளுக்கு அனுமதி அட்டைகள் வடக்கு மாகாண பொதுச் சேவை ஆணைக்குழுவின் செயலாளரால் ஏற்கனவே அனுப்பி வைக்கப்பட்டுள்ளன.

அனுமதி அட்டை கிடைக்கப்பெறாத விண்ணப்பதாரிகள் தாங்கள் பரீட்சைக்கு விண்ணப்பித்தமைக்கான சான்றுகளுடன் செயலாளர், மாகாண பொதுச்சேவை ஆணைக்குழு, வடக்கு மாகாணம், இல. 393/48, கோவில் வீதி, நல்லூர், யாழ்ப்பாணம் என்னும் முகவரிக்கோ அல்லது 021 221 9939 என்னும் தொலைபேசி இலக்கத்துடனோ 2016.11.09 ஆம் திகதிக்கு முன்னர் தொடர்பு கொள்ளுமாறு கேட்டுக்கொள்ளப்படுகின்றார்கள்.

எவ்வாறாயினும் அனுமதி அட்டைகள் விநியோகிக்கப்பட்ட பின்னரே பரீட்சார்த்திகள் பரீட்சைக்கு தோற்ற அனுமதிக்கப்படுவர் என வடமாகாண பொதுச்சேவை ஆணைக்குழுவின் செயலாளர் திருமதி ரூபினி வரதலிங்கம் அறிவித்துள்ளார். (இ)

யாரிடம் பேசுவது?

யார் என்னைப் புரிந்து கொள்வார்?
நான் வாழ்ந்து என்ன பிரயோசனம்?
நான் என்ன தவறு செய்தேன்?
என்னால் எதுவுமே முடியவில்லை...
என்பன போன்ற எண்ணங்களா?

எம்முடன் பேசுங்கள்.

கை கொடுக்கும் நண்பர்கள்
104, 4 ம் குறுக்குத்தெரு, யாழ்ப்பாணம்
"மதசார்பற்றது "ரகசியமானது " இலவச சேவை
021 222 8117, 077 900 8776
வவுனியா (024) 324 4444
(சனி, ஞாயிறு காலை 9.00 - 1.00)

மீனம் தொலைபேசி வழித் தகவல் மகிழ்ச்சி தரும் வகையில் அமையும், நட்பு வட்டம் விரிவடையும் நாள், பொருளாதார நிலையில் முன்னேற்றம் காண்பீர்கள்.

மேடம் தொலைபேசி வழியில் கேட்கும் செய்திகளால் உற்சாகமடைவீர்கள், மற்றவர்களின் மனநிலையை அறிந்து செயற்படுவீர்கள், ஆரோக்கியமான நாள்.

இடபம் பிள்ளைகளின் தேவையறிந்து பூர்த்தி செய்வீர்கள், பாராட்டும் புகழும் கூடும் நாள், தொழிலை விருத்தி செய்யும் எண்ணம் உருவாகும்.

மிதுனம் பொருளாதார நிலையில் முன்னேற்றம் ஏற்படலாம், நண்பர்கள் மத்தியில் நல்ல பெயர் கிடைக்கும், பயணங்களின் போது பிரபலமானவர்களின் சந்திப்பு இடம்பெறலாம்.

கும்பம் மருத்துவச் செலவுகள் கூடும் நாள், வேலைகள் உடனுக்குடன் முடியாமல் தாமதமாகலாம், குறைவாகப் பேசினாலும் குறை கூறாமல் இருப்பது நல்லது.

கேது	கிரகநிலை சந்திராஷ்டமம் சதயம் பகல் 10.30 மணிக்கு கன்னி சந்		
செவ்			ராகு சந்
	சனி சுக்	சூரி புத	குரு

இராசி பலன்

27.10.2016
(ஐப்பசி 11, வியாழக்கிழமை)
சூரிய உதயம் காலை 5.57 மணிக்கு
துவாதசி மாலை 6.20 மணிவரை
உத்தரம் பின்னிரவு 5.34 மணிவரை
சுபநேரம் 7.33-9.03 மணிவரை
இராகுகாலம் 1.33-3.03 மணிவரை
வளவன்

கடகம் புதிய நபர்களின் அறிமுகம் கிடைக்கும், பொருளாதார நலனில் அக்கறை காட்டுவீர்கள், பயணங்களால் பலனுண்டு, போசன சுகமுண்டு.

மகரம் வரவேண்டிய பண வரவுகள் வந்து சேரலாம், வழிபாட்டில் சுவனம் செலுத்துவீர்கள், உங்களின் திறமைக்கு பாராட்டுக்கள் கிடைக்கும்.

சிம்மம் புண்ணிய காரியங்களில் ஆர்வம் காட்டுவீர்கள், நாவன்மையால் நல்ல பெயர் கிடைக்கும், விருந்தினர் வருகை விருப்பத்தை நிறைவேற்றும்.

தனுசு செவி குளிரும் செய்திகள் வந்து சேரலாம், உறவினர்கள் உங்கள் முன்னேற்றம் கண்டு ஆச்சரியப்படுவர், தொழில் வளர்ச்சி மேலோங்கும் நாள்.

விருச்சிகம் பெரிய மனிதர்களின் சந்திப்பு இடம்பெறலாம், புதிய பொருட் சேர்க்கையுண்டு, எடுத்த காரியங்களில் எளிதில் வெற்றி கிடைக்கும் நாள்.

துலாம் பணப்புழக்கம் அதிகரித்தாலும் அடுத்தடுத்த செலவுகளால் திணறுவீர்கள், நடப்பதெல்லாம் நன்மைக்கேயென நினைக்க வேண்டிய நாள், சயன சுகக் குறைவான நாள்.

கன்னி தொழில் முயற்சிக்கு குறுக்கீடாக இருந்தவர்கள் விலகுவர், பணத் தேவைகள் கடைசி நேரத்தில் பூர்த்தியாகும், உடல்நலனில் அக்கறை காட்டுவீர்கள்.

நாரந்தனை பொதுநூலக வாசிப்பு மாத நிகழ்வுகள்

(யாழ்ப்பாணம்)

ஊர்காவற்றுறை பிரதேச சபையின் நாரந்தனை பொது நூலகத்தினால் தேசிய வாசிப்பு மாத நிகழ்வுகள் நடைபெற்று வருகின்றன.

"வாசிப்பை நேசிப்போம் வளமாக வாழ்வோம்" எனும் தொனிப்பொருளில் நடத்தப்படும் இந்த வாசிப்பு மாத நிகழ்வுகளில் வாசிப்பின் முக்கியத்துவத்தை உணர்த்தும் பதாகைகள், துண்டுப் பிரசுரங்கள், கொடிகள் என்பவற்றை விநியோகித்தலும் காட்சிப்படுத்தலும், சலுகை கட்டணத்தில் அங்கத்தவர்களை இணைத்தல், நூல் சேகரிப்பு, சிரமதானம் மரநடுகை போன்றவற்றுடன் பாடசாலை மாணவர்கள் முன்பள்ளி சிறார்கள், வாசகர்கள் போன்றோருக்கு போட்டிகள் நடத்தல் போன்ற பல்வேறுபட்ட நிகழ்வுகள் நடைபெற்று வருகின்றன.

இப்போட்டிகளில் வெற்றி பெறுவோருக்கான பரிசில்கள், சான்றிதழ்கள் தேசிய வாசிப்பு மாத இறுதி நாள் நிகழ்வில் நாரந்தனை பொது நூலகத்தில் வைத்து வழங்கி கௌரவிக்கப்படவுள்ளதாக அறிவிக்கப்பட்டுள்ளது.(இ-10)

தீபாவளித்திருநாள்

(யாழ்ப்பாணம்)

சைவ விருத்திச் சங்கத்தின் தீபாவளித் திருநாள் நாளை மறுதினம் 29 ஆம் திகதி சனிக்கிழமை பிற்பகல் 3 மணிக்கு சைவ வித்தியா விருத்திச்சங்க ஆராதனை மண்டபத்தில் இடம்பெறும்.

சைவ வித்தியா விருத்திச் சங்கத் தலைவரும் சட்டத் தரணியுமான வி.ரி.சிவலிங்கம் தலைமையில் இடம்பெறவுள்ள இந்நிகழ்வில் பிரதம விருந்தினராக யாழ்.பல்கலைக்கழக முன்னாள் துணைவேந்தர் பேராசிரியர் இ.குமாரவடிவேல், சிறப்பு விருந்தினராக யாழ்.பல்கலைக்கழக மருத்துவபீட உயிரி இரசாயனத்துறை தலைவர் கலாநிதி ச.பாலகுமார் ஆகியோர் கலந்து கொள்ளவுள்ளனர். (இ-3)

'தேவகாந்தனின் கந்தில் பாவை' நாவல் வெளியீட்டு விழா 1ம் திகதி

(யாழ்ப்பாணம்)

தேவகாந்தனின் கந்தில் பாவை எனும் நாவல் வெளியீடு எதிர்வரும் முதலாம் திகதி செவ்வாய்க் கிழமை பிற்பகல் 3.30 மணிக்கு கரவெட்டி பிரதேச செயலக கேட்போர் கூடத்தில் இடம்பெறவுள்ளது.

தெணியான் தலைமையில் இடம்பெறவுள்ள இந்நிகழ்வில் நூலினை கரவெட்டி பிரதேச செயலர் ச.சிவஸ்ரீ நாவலை வெளியிட்டு வைக்கவுள்ளார்.

கு.குமாரதேவன் பெற்றுக் கொள்வார். உரைகளை சு.குணேஸ்வரன், த.அஜந்தகுமார், சி. வன்னியகுலம், இ.இராஜேஸ்கண்ணன் ஆகியோர் நிகழ்த்தவுள்ளனர்.(இ-3)

சாரணிய வழிகாட்டுநருக்கான கூட்டம்

யாழ்ப்பாண மாவட்ட இலங்கை சாரணியர் மன்றத்தின் பெண் சாரணிய வழிகாட்டு நருக்கான கூட்டம் நாளை 28 ஆம் திகதி வெள்ளிக்கிழமை பிற்பகல் ஒரு மணிக்கு யாழ்.வேம்படி மகளிர் உயர் தர பாடசாலையில் இடம் பெறும்.

இக்கூட்டத்தில் யாழ்ப்பாணம், வடமராட்சி, தென்மராட்சி, தீவகம், வலிகாமம் ஆகிய வலயங்களைச்சேர்ந்த பெண் சாரணிய வழிகாட்டுநர்களை தவறாது கலந்து கொள்ளுமாறு மாவட்ட ஆணையாளர் திருமதி. என்.தர்மகுலசிங்கம் அறிவித்துள்ளார். (இ-3)

ஆண்டு நிறைவு

இளவாலை வருத்தப்படாத வாலிபர் சங்கத்தின் 3 ஆம் ஆண்டு நிறைவு விழாவும் தீபாவளிக் கொண்டாட்டமும் நாளை மறுதினம் 29 ஆம் திகதி சனிக்கிழமை மாலை 5 மணிக்கு இளவாலை புனித ஹென்றியரசர் கல்லூரியில் இடம்பெறும்.

ச.லக்சன் தலைமையில் இடம்பெறும் இந்நிகழ்வில் பிரதம விருந்தினராக யாழ்.மாவட்ட அரசாங்க அதிபர் நா.வேதநாயகன், சிறப்பு விருந்தினராக வவுனியா தேசிய கல்வியியற் கல்லூரியின் ஓய்வு நிலை பீடாதிபதி க.பேனாட், வலிதென்மேற்கு பிரதேச சபைச் செயலாளர் கே.சற்குணராசா, கௌரவ விருந்தினர்களாக சண்டிலிப்பாய் கோட்டக்கல்வி அதிகாரி ச.சிவானந்தராஜா, கொழும்பு தேசிய வைத்தியசாலையின் வைத்தியர் ந.சாகினி, இளவாலை பொலிஸ் பொறுப்பதிகாரி எஸ்.என். சேனநாயக்க ஆகியோரும் கலந்து கொள்ளவுள்ளனர். (இ-3)

கல் உடைக்கும் தொழிலாளர்கள் நேற்று கவனயீர்ப்பு போராட்டம்

கல் உடைப்பதற்கு குறைந்த செலவில் விரைவாக அனுமதியை வழங்குமாறு கோரி வலி.கிழக்கில் உள்ள கல் உடைக்கும் தொழிலாளர்கள் நேற்றைய தினம் யாழ் மாவட்டச்செயலகம், கோப்பாய் பிரதேச செயலகம், மற்றும் புவிச்சரிதவியல் அளவை சுரங்கங்கள் பணியக அதிகாரி பணிமனை ஆகிய வற்றுக்கு முன்பாக கவ னயீர்ப்பு போராட்டத்தை முன்னெடுத்தனர்.

அத்துடன் யாழ்.மாவட்ட அரச அதிபர், கோப்பாய் பிரதேச செயலர், புவிச்சரிதவியல் அளவை சுரங்கங்கள் பணியக அதிகாரி அகியோரிடம் இது தொடர்பான மகஜர் ஒன்றினையும் கையளித்துள்ளனர்.

வலி.கிழக்கு கல் உடைக்கும் தொழிலாளர் சங்கத்தினரால் மேற்கொள்ளப்பட்ட இப் போராட்டத்தில் கலந்து கொண்ட தொழிலாளர்கள் கருத்து தெரிவிக்கையில்,

வலி.கிழக்கு பிரதேசத்தில் கல் உடைக்கும் தொழிலாளர்கள் எதிர் நோக்கும் பிரச்சினை தொடர்பாகவும் அதற்கு உடனடியாக தீர்வினை பெற்றுத்தருமாறு கோரி அதிகாரிகளிடத்தில் மகஜரினை கையளித்துள்ளோம்.

புத்தூர், சிறுப்பிட்டி, வேவிபுரம் நீர்வேலி, அச்சுவேலி நவக்கிரி, வளலாய், தம்பாலை, பத்தமேனி என பல இடங்களில் இருந்து கல் உடைக்கும் தொழிலாளர்கள் தங்களின் அன்றாட வாழ்க்கை வருமானத்துக்கு இத்தொழிலையே நம்பி செய்து வந்தார்கள். இத்தொழிலை நம்பி 5 ஆயிரத்துக்கும் மேற்பட்டவர்கள் வாழ்ந்து வருகின்றனர்.

நீண்டகால அனுமதி என்ற அறிவித்தல் இல்லாமல், செய்து வந்த கல் உடைக்கும் தொழில் இப்போது பொலிஸாரால் மறிக்கப்படுகிறது. இத்தொழிலை நம்பியிருந்தவர்களின் வாழ்வாதாரம் பாதிக்கப்பட்டுள்ளது.

தற்போது கல் உடைப்பதற்கு ஒருபக்க சார்பாக அனுமதி கொடுக்கப்பட்டுள்ளது. கையால் கல் உடைப்பவர்களுக்கு அனுமதி மறுக்கப்பட்டுள்ளது. பொலிஸாரும் இந்த பக்கச்சார்பற்ற நடவடிக்கைக்கு துணைபோகிறார்கள்.

அனுமதி எடுப்பதற்கு பல பிரச்சினைகள் உள்ளன. தினக்கூலி செய்து வரும் தொழிலாளர் சுற்றுச்சூழல் கனியவள அமைப்புக்கு 50 ஆயிரம் ரூபாய் வரை செலுத்தி எடுப்பதற்கு பல பிரச்சினைகள் உள்ளன. இதனால் அவர்களது வாழ்வாதாரம் பாதிக்கப்பட்டுள்ளது. எமக்குரிய அனுமதியினை தருவதில் காலம் தாழ்த்தியே கிடைக்கிறது. குறைந்த கட்டணத்தில் அனுமதி வழங்குமாறு பலதடவை கோரிக்கை விடுத்தும் நடவடிக்கை எடுக்கப்படவில்லை. எனவே தற்காலிகமாக கற்களை உடைத்து ஏற்றிச் செல்வதற்கு அனுமதி வழங்குவதுடன் குறைந்த செலவில் அனுமதியை பெற்றுத் தருமாறு கோரிக்கை விடுத்துள்ளோம். இதன்மூலம் கட்ட வேலைகளுக்கு கிறேசர் வேலைகளுக்கும் றோட் வேலைகளுக்கும் உரிய காலத்தில் கல் வழங்க முடியும் என எண்ணுகிறோம்.

டிப்பர் உழவு, இயந்திரங்கள் பொலிஸாரால் மறிக்கப்பட்டு நீதிமன்றில் விடப்படுகிறது. இத்தொழிலை நம்பி இருக்கும் தொழிலாளர்களின் நன்மை கருதி அன்றாட தொழிலை செய்து வருவதற்கும் விற்பனை செய்வதற்கும் ஏற்ற ஒழுங்கு செய்து தருமாறு கோரியுள்ளோம்.

அரச அதிபரை சந்தித்த போது குறித்த விடயம் தொடர்பாக உரிய அதிகாரிகளுக்கு தெரியப்படுத்துவதாகவும் (கனிய வள சுற்றுச்சூழல் அமைப்பு) புவிச்சரிதவியல் அளவை சுரங்கங்கள் பணியக அதிகாரிகளிடத்தில் தொடர்பு கொள்ளுமாறு அரச அதிபர் தெரிவித்துள்ளார் என தெரிவித்தனர்.

இது தொடர்பாக புவிச்சரிதவியல் அளவை சுரங்கங்கள் பணியக அதிகாரிகளிடத்தில் கலந்துரையாடல் மேற்கொண்ட செயலாளர் கு. சதீஸ்வரன் கருத்து தெரிவிக்கையில், நாம் மேற்கொண்ட ஆர்ப்பாட்டத்தினை அடுத்து எமக்குரிய சாதகமான பதிலை தந்துள்ளார்கள். குறைந்த செலவில் அனுமதியினை பெறுவதற்கு உத்தரவாதம் அளித்துள்ளனர். எமது வருமானத்துக்கு ஏற்றவகையில் உரிய ஒழுங்குகளை மேற்கொள்வதாகவும் உறுதியளித்துள்ளனர் என தெரிவித்தார். (இ-9)

கந்தசஷ்டி

சரவணை -பள்ளம்புலம் அருள்மிகு முருகமூர்த்தி ஆலய கந்தசஷ்டி விழா எதிர் வரும் 31ஆம் திகதி திங்கட் கிழமை காலை 8.30 மணிக்கு ஆரம்பமாகவுள்ளது.

தொடர்ந்து எதிர்வரும் 5 ஆம் திகதி சனிக்கிழமை சூர சங்காரம் இடம்பெற்று மறு நாள் ஞாயிற்றுக்கிழமை திருக் கல்யாணம் இடம்பெறும்.(இ-3)

பாராட்டி வாழ்த்துகின்றோம்

முகுந்தன்
சயன்-175

சுகந்தன்
திவ்யனன்-172

அரவிந்தன்
கிருத்திகா-155

மு/விசுவநாதர் ஆரம்ப பாடசாலையில் கல்வி பயின்று புலமைப்பரிசில் பரீட்சையில் சித்தியடைந்த எமது பிள்ளைகளை வாழ்த்துவதுடன் பாடசாலை அதிபர் திரு.T. பாலகிருஸ்ணன் அவர்களுக்கும் கல்வி புகட்டிய திரு. ப.சுதர்சன் ஆசிரியர் அவர்களுக்கும் எமது மனமார்ந்த நன்றிகளைத் தெரிவித்துக் கொள்கின்றோம்.

வாணி உணவகம், விசுவமடு. (ச-6277) குடும்பத்தினர்

ஆட்டத்தை ஆரம்பிக்கட்டும் நாம் முடித்து வைப்போம்

ஜாதிக ஹெல உறுமய எச்சரிக்கை

(கொழும்பு)

தமிழர் தரப்பு முடிந்தால் ஆட்டத்தை ஆரம்பிக்கட்டும், நாங்கள் முடித்துவிடுகின்றோம் என ஜாதிக ஹெல உறுமய எச்சரிக்கை விடுத்துள்ளது.

யாழ்ப்பாணத்தில் இடம் பெறுகின்ற வன்முறைகளுக்கு தமிழ்த் தலைவர்கள் நேரடியாக சம்பந்தப்பட்டுள்ளதாகவும், அதனால் அவர்களே அவற்றுக்கான முழுப் பொறுப்பையும் ஏற்றுக்கொள்ள வேண்டும் என்றும் அந்தக் கட்சி தெரிவித்துள்ளது.

ஜாதிக ஹெல உறுமய ஏற்பாடு செய்திருந்த ஊடக வியலாளர் சந்திப்பு நேற்று முன்தினம் கொழும்பில் நடைபெற்றது.

யாழ். பல்கலைக்கழக மாணவர்கள் இருவர் பொலிஸாரின் துப்பாக்கிப் பிரயோகத்திற்கு இலக்காகி உயிரிழந்த சம்பவம் தொடர்பாக தமது கட்சியின் நிலைப்பாட்டை ஜாதிக ஹெல உறுமயவின் பேச்சாளரான நிஷாந்த ஸ்ரீ வர்ணசிங்க நேற்று முன்தினம் வெளியிட்டார்.

"தமிழ் அரசியல் தலைவர்கள் நேரடியாகவோ அல்லது மறைமுகமாவோ யாழ்ப்பாணத்திலும், மன்னாரிலும் இடம்பெற்ற சம்பவங்களுக்கு பொறுப்புக் கூற வேண்டும். இராணுவம், பொலிஸாருக்கும் சட்டத்திற்கும் கீழ்ப்படிய வேண்டிய அவசியமில்லை என்ற எண்ணக்கருவை அவர்களே தமிழ்ச் சமூகத்திற்கு போதித்துள்ளனர். இதன் காரணமாகவே இவ்வாறான சம்பவங்கள் இடம்பெறுகின்றன. எனவே இந்தப் போதனைகளினால் வாகன சோதனைச் சாவடிகளில் வாகனங்களை அவர்கள் நிறுத்துவதில்லை, பொலிஸாரின் அறிவுறுத்தல்களை பின்பற்றுவதில்லை. எனவே பாடசாலை, பல்கலைக்கழகம், சமூகத்திலிருந்து சட்டத்தை மதிப்பதற்கு வடக்கிலுள்ளவர்கள் கற்றுக்கொள்ள வேண்டும். வடக்கில் பிரசித்தமான ஆவா மற்றும் பாவா ஆகிய இரண்டு பாதாள உலகக் குழுக்கள் செயற்படுகின்றன. யாழ்ப்பாணத்தில் மோட்டார் சைக்கிள் குழுக்களை உருவாக்கி தமிழ்த் திரைப்படங்களைப் போன்று வர்த்தகர்களிடம் கப்பம் கோரல், கடத்தல் போன்ற செயற்பாடுகளை மேற்கொள்கின்றன. இந்தக் குழுக்களுக்குப் பின்னால் முன்னாள் விடுதலைப் புலிகளின் போராளிகள் நிழலாகச் செயற்படுகின்றனர் - என்றார்.

இதேவேளை யாழ்ப்பாணத்தில் தற்போது இடம்பெற்று வருகின்ற வன்முறைச் சம்பவங்களுக்கும், ஆவா மற்றும் பாவா போன்ற ஆயுதக் குழுக்களுக்குப் பின்னாலும் புனர்வாழ்வு அளிக்கப்பட்டு விடுதலை செய்யப்பட்ட தமிழீழ விடுதலைப் புலிகளின் முன்னாள் போராளிகளே இருப்பதாகவும் எனவே விடுவிக்கப்பட்ட அந்த 12500 பேரும் மீண்டும் கைது செய்யப்பட வேண்டும் என்றும் ஜாதிக ஹெல உறுமய வலியுறுத்தியுள்ளது.

"முன்னாள் ஜனாதிபதி மகிந்த ராஜபக்ஷவின் ஆட்சியில் 12500 பேர் புனர்வாழ்வளிக்கப்பட்டனர். முப்படையினருக்கு எதிராக ஆயுதம் ஏந்தி போராடியவர்களை 2,3,6 மாதங்களில் புனர்வாழ்வுக்கு உட்படுத்தி விடுதலை செய்தது யதார்த்தத்திற்குப் பொருத்தமானதல்ல. இவ்வாறு புனர்வாழ்வளிக்கப்பட்ட முன்னாள் போராளிகள் குற்றச் செயல்களுடன் தொடர்புபட்டுள்ளதை நாங்கள் கண்டிருக்கின்றோம். இந்த 12500 பேரும் வடக்கு, கிழக்கு பகுதிகளில் வாழ்ந்து வருகின்றனர். இவர்கள் ஆயுதப் பயிற்சி பெற்றவர்கள். எனவே இந்த 12500 பேரையும் கைது செய்து விசாரணை செய்யும்படி அரசாங்கத்திடமும், பாதுகாப்பு பிரிவினரிடமும் கோருகின்றோம். யாழ்ப்பாணத்தில் இடம்பெற்ற பல்கலைக்கழக மாணவர்கள் துப்பாக்கிச்சூட்டிற்கு இலக்காகியதை கண்டித்து மாணவர்கள் ஆர்ப்பாட்டம் செய்தனர். ஆனால் அதே பல்கலைக்கழகத்தில் சிங்கள மாணவர்கள் மீது நடத்தப்பட்ட தாக்குதலை கண்டித்து ஏன் அனைத்துப் பல்கலைக்கழக மாணவர் ஒன்றியம் போராட்டம் செய்யவில்லை. ஏன் இந்த ஒன்றியம் தமிழ் மாணவர்கள் மீது விசேட கரிசனை செலுத்துகிறது என்பது பற்றி எமக்கு சந்தேகம் ஏற்பட்டுள்ளது. எவ்வாறாயினும் இந்தப் போராட்டங்களினால் நாங்கள் குழப்பமடையவோ ஆவேசமடையவோ மாட்டோம். ஆனால் ஒன்றைக் கூறிக்கொள்ள விரும்புகின்றோம்.

நீங்கள் ஆட்டத்தை ஆரம்பியுங்கள், நாங்கள் முடித்து வைக்கின்றோம் என்ற செய்தியை தெரிவித்துக் கொள்கிறோம் என்று எச்சரித்தார். (இ-7)

கல்யாண மாலை

இவர்களுக்கு மணமகள் தேவை

பிறப்பு: 1985 இந்து
நட்சத்திரம்: உத்திரட்டாதி 1
தகைமை/தொழில் CIMA (கணக்காளர் தனியார்)
தொ.இ: B/6361

பிறப்பு: 1984 இந்து
நட்சத்திரம்: பூரம் 1
உயரம்: 5'4"
தகைமை/தொழில்:O/L சொந்த வியாபாரம்
தொ.இ: B/6363

பிறப்பு: 1983 இந்து
நட்சத்திரம்: உத்திரட்டாதி 4
கி.பா: 12.75 சூரிசெவ் 10இல்
உயரம்: 6'
தகைமை/தொழில்: BSc,MSc அவுஸ்திரேலியா (NOT PR)
எதிர்பார்ப்பு: வெளிநாடு மட்டும் அவுஸ்திரேலியா
தொ.இ: B/6364

பிறப்பு: 1984 இந்து
நட்சத்திரம்: உத்திரட்டாதி 4
கி.பா: 12.25
உயரம்: 5'6"
தகைமை/தொழில்: A/L அவுஸ்திரேலியா(PR)
தொ.இ: B/6365

இவர்களுக்கு மணமகன் தேவை

பிறப்பு: 1989 இந்து
நட்சத்திரம்:ரோகினி 2
கி.பா: 28 செவ் 7 இல்
உயரம்: 5'5"
தகைமை/தொழில்: A/L (வங்கி கற்கை) வங்கி தனியார்
எதிர்பார்ப்பு: வெளிநாடு or உள்நாடு
தொ.இ: G/6388

பிறப்பு: 1980 N.R.C.
உயரம்: 5'1"
தகைமை/தொழில்: O/L GS உதவியாளர்
எதிர்பார்ப்பு:வெளிநாடு மட்டும்
தொ.இ: G/6389

பிறப்பு: 1986 இந்து
நட்சத்திரம்: திருவோணம் 1
கி.பா: 43.75 செவ் 8 இல்
உயரம்: 5'6"
தகைமை/தொழில்:A/L காசாளர் (தனியார்)
எதிர்பார்ப்பு:அரச தொழில்/சுயதொழில்
தொ.இ: G/6392

பிறப்பு: 1981 இந்து
நட்சத்திரம்:ரோகினி 4
கி.பா: 11.25
உயரம்: 5'
தகைமை/தொழில்M.B.B.S. (அரச) (விவாகரத்தானவர்)
தொ.இ: G/6396

கல்யாண மாலை
(சர்வதேச திருமண சேவை)
இல. 144, யாழ்பாணம்
021 720 1005, 021 221 5434
பதிவுக் கட்டணம் ரூபா 1000 மட்டுமே
தொடர்பு:- 021 720 1005
E-mail:- kalyanamalai.jaffna@gmail.com
குறிப்பு: எமது காரியாலயம் காலை 9.00 - 5.00 மணிவரை திறக்கப்படும்.
(முன்னைய கொள்ளைப்பிரதியையும் கல்யாணமாலை விநியோகிக்கும் திகதி எண்களையும் அறிவிக்குமாறு கேட்கிறோம்)

பச்சிலைப்பள்ளி பிரதேசசபை, பளை
சந்தைகள், இறைச்சிக்கடைகள் குத்தகைக்கு வழங்குவதற்கான கேள்வி அறிவித்தல்-2017

பச்சிலைப்பள்ளி பிரதேச சபையின் அதிகாரத்திற்குட்பட்ட கீழ்க்காணும் சந்தைகள், இறைச்சிக்கடைகள் என்பவற்றை 01.01.2017முதல் 31.12.2017வரை குத்தகைக்கு வழங்குவதற்கான கேள்விகள் எம்மால் கோரப்படுகின்றன.

கேள்விப்பத்திரம் வழங்கப்படும் திகதி:- 27.10.2016 முதல் 09.11.2016 நண்பகல் 12.00 மணி வரையான அலுவலக நேரம்.

கேள்விப்பத்திரம் ஏற்றுக்கொள்ளப்படும் இறுதித் திகதி :- 10.11.2016 பிற்பகல் 1.00 மணி வரை

கேள்விப்பத்திரம் திறக்கப்படும் திகதி:- 10.11.2016 பிற்பகல் 2.00 மணி.

நிபந்தனைகள்

1. கேள்விப்பத்திரம் பெறவிரும்புவோர் கோரிக்கைக் கடிதத்துடன் தமது ஆளடையாளத்தை உறுதிப்படுத்துவதற்காக தே.அ.அட்டை / செல்லுபடியானகடவுச்சீட்டு/செல்லுபடியான சாரதி அனுமதிப்பத்திரம் ஆகியவற்றில் ஏதாவது ஒன்றுடனும் அதன் பிரதியுடனும் சமுகமளித்தல் வேண்டும்.
2. கேள்விப்பத்திரம் இரு பிரதிகளில் தயாரிக்கப்பட்டு மூலப்பிரதியை "செயலாளர்,பச்சிலைப்பள்ளி பிரதேசசபை,பளை" என்ற முகவரிக்கு அரக்கு முத்திரையிட்டு தபால் உறையில் இடது பக்க மேல் மூலையில் கேள்வியின் பெயர் தெளிவாக இடப்பட்டு பதிவுத் தபால்மூலம் அனுப்புதல் வேண்டும். அல்லது அலுவலகத்தில் அதற்கென வைக்கப்பட்டுள்ள கேள்விப்பெட்டியில் உரிய நேரத்திற்கு முன்னர் இடப்படல் வேண்டும். இரண்டாவது பிரதியை "பிராந்திய உள்ளூராட்சி உதவி ஆணையாளர், பிராந்திய உள்ளூராட்சி உதவி ஆணையாளர் அலுவலகம், கிளிநொச்சி" என்ற முகவரிக்கு 02.11.2016 ஆம் திகதி பிற்பகல் 1.00 மணிக்கு முன்னர் கிடைக்கக்கூடியதாக அனுப்பி வைத்தல் வேண்டும்.
3. உள்ளூராட்சி மன்றங்களினால் தவறுநராக கணிக்கப்பட்ட எவருக்கும் படிவம் வழங்கப்படமாட்டாது.
4. கேள்வி நிபந்தனை அறிவுறுத்தலுக்கமையாத கேள்விக் கோரிக்கையை நிராகரிக்கவும் எந்த ஒரு கேள்வியையும் காரணம் காட்டாது ஏற்கவோ நிராகரிக்கவோ செயலாளருக்கு பூரண அதிகாரமுண்டு.
5. கேள்வி திறக்கப்படும் நேரத்தில் கேள்வியாளரோ அல்லது அவரது பிரதிநிதியோ சமுகமளிக்கலாம்.
6. கேள்விப்பத்திரங்களை கீழ்குறிப்பிடப்பட்ட மீளளிக்கப்படாத படிவக்கட்டணமும் மீளளிக்கக்கூடிய கேள்வி வைப்புப்பணமும் செலுத்தி பிரதேச சபையின் தலைமைக் காரியாலயத்தில் மேற்குறிந்த காலத்திற்குள் பெற்றுக்கொள்ளல் வேண்டும்.
7. தெரிவு செய்யப்படும் கேள்விக்காரர் கேள்வித்தெகை 300000.00 ரூபாவுக்குட்பட்ட தொகையின் கேள்வித்தெகையின் 1/2 பகுதியையும் 300000.00 ரூபாவிற்கு மேற்பட்ட தொகையாயின் 1/3 ஒரு பகுதியையும் செலுத்தி சபையுடன் ஒப்பந்தம் செய்துகொள்ளல் வேண்டும்.
8. மேலதிக விபரங்களை அலுவலக நேரத்தில் பெற்றுக்கொள்ளலாம்.

குத்தகைக் கேள்வி அட்டவணை -2017

இல	குத்தகை விபரம்	ஏற்றுக்கொள்ளக்கூடிய ஆகக் குறைந்த கேள் வித தொகை	மீளளிக்கக்கூடிய கேள்வி வைப்புத்தொகை	மீளளிக்கப்படாத கேள்விப் படிவக்கட்டணம்
	புலோப்பளை உப அலுவலகம்			
01	மாட்டிறைச்சிக்கடை	2210,000.00	30,000.00	1000.00
02	ஆட்டிறைச்சிக்கடை	50,000.00	5000.00	1000.00
03	கோழியிறைச்சிக்கடை	380,000.00	30,000.00	1000.00
04	பொதுச்சந்தை (மரக்கறிச்சந்தை மீன் சந்தை துவிச்சக்கரவண்டி பாதுகாப்பு நிலையம் சந்தை உட்புறம் அமைந்துள்ள கடைகள் உட்பட)	850,000.00	30,000.00	1000.00
	முள்ளிப்பற்று உப அலுவலகம்			
01	மாட்டிறைச்சிக்கடை	176,000.00	10,000.00	1000.00
02	பொதுச்சந்தை (மரக்கறிச்சந்தை மீன் சந்தை துவிச்சக்கரவண்டி பாதுகாப்பு நிலையம் உட்பட)	126,000.00	10,000.00	1000.00
03	மாசார் சந்தை	36,000.00	3000.00	1000.00

செயலாளர், பச்சிலைப்பள்ளி பிரதேசசபை

எட்டுவார மருத்துவ பரிசோதனையில் 185 முன்னாள் போராளிகள் மட்டுமே பங்கேற்பு

மருத்துவ பரிசோதனையில் ஆர்வம் காட்டவில்லை சுகாதார அமைச்சு சுட்டிக்காட்டு

(குருமன்காடு)

விஷ ஊசி விவகாரம் தொடர்பில எட்டாவது வாரமாகவும் நடைபெற்ற மருத்துவ பரிசோதனையில் இதுவரை 185 முன்னாள் போராளிகள் மட்டுமே பங்கேற்றுள்ளனர். மருத்துவ பரிசோதனையில் முன்னாள் போராளிகள் ஆர்வம் காட்டாத தன்மையே காணப்படுகின்றது என வடக்கு மாகாண சுகாதார அமைச்சு தெரிவித்துள்ளது.

விஷ ஊசி தொடர்பில் வடக்கு மாகாண சுகாதார அமைச்சின் ஏற்பாட்டில் வாரத்தின் ஒவ்வொரு வெள்ளிக்கிழமையும் வடக்கு மாகாண வைத்தியசாலைகளில் மருத்துவ பரிசோதனை நடைபெற்று வருகின்றது.

அதன்படி எட்டாவது வாரமாக மருத்துவ பரிசோதனை கடந்த வெள்ளிக்கிழமை இடம்பெற்றது. இதுவரை மேற்கொண்ட மருத்துவ பரிசோதனைகளில் யாழ். மாவட்டத்தில் 29 பேரும் கிளிநொச்சி மாவட்டத்தில் 27 பேரும் முல்லைத்தீவு மாவட்டத்தில் 117 பேரும் வவுனியா மாவட்டத்தில் 07 பேரும் மன்னார் மாவட்டத்தில் 05 பேருமாக 185 பேர் மருத்துவ பரிசோதனைகளை மேற்கொண்டுள்ளனர்.

இதில் செப்டெம்பர் 2 ஆம் திகதி 26 பேரும், 9 ஆம் திகதி 47 பேரும், 15 ஆம் 16 ஆம் திகதிகளில் 22 பேரும், 23 ஆம் திகதி 30 பேரும், 30 ஆம் திகதி 21 பேரும், இம்மாதம் 7 ஆம் திகதி 15 பேரும், 14 ஆம் திகதி 10 பேரும், கடந்த 21 ஆம் திகதி வெள்ளிக்கிழமை 14 பேரும் மருத்துவ பரிசோதனையில் பங்கேற்றிருந்தனர்.

இதேவேளை, மருத்துவ பரிசோதனையில் பங்கேற்பதில் முன்னாள் போராளிகள் பலரும் ஆர்வம் காட்டவில்லை. மன்னார், வவுனியா மாவட்டங்களில் முன்னாள் போராளிகள் பெரியளவில் சமுகமளிக்கவில்லை எனவும் வடக்கு மாகாண சுகாதார அமைச்சு தகவலில் தெரிவிக்கப்பட்டுள்ளது. (2-250)

பாடசாலை வளாகத்தினுள் புகுந்த முதலை பிடிக்கப்பட்டது

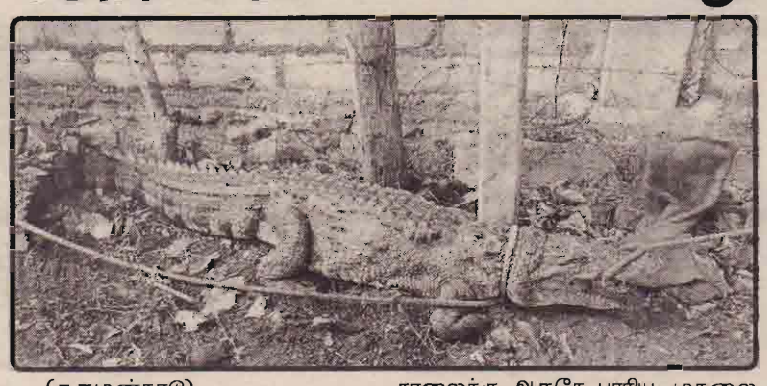

(குருமன்காடு)

வவுனியா, உக்குளாங் குளத்தில் பாரிய முதலையொன்றை இளைஞர்கள் மடக்கிப் பிடித்துள்ளார்கள்.

வரட்சி காரணமாக குளத்தில் நீர் நிலைகள் வற்றிப் போயுள்ளதால், ஈரூடகவாழிகள் மக்கள் வாழ்விடங்களை நோக்கி படையெடுக்கின்றன. இந்த நிலையில் நேற்று முன்தினம் செவ்வாய்க்கிழமை இரவு 11.30 மணியளவில் வவு/உக்குளாங்குளம் கனரா பாடசாலைக்கு அருகே பாரிய முதலையொன்று வந்துள்ளது.

முதலையை கண்டு நாய்கள் குரைத்தமையை அடுத்து அயல் வீட்டாரின் உதவியுடனும் உக்குளாங்குளம் இளைஞர்களின் உதவியுடனும் முதலையை பிடித்து கட்டி வைத்துள்ளார்கள்.

இது குறித்து வவுனியா பொலிஸாருக்கு தகவல்கள் வழங்கப்பட்டதையடுத்து வனஜீவராசிகள் பிரிவினரால் முதலை மீட்கப்பட்டு கொண்டு செல்லப்பட்டுள்ளது.(2-250)

மாங்குளம் ஆதார வைத்தியசாலைக்கு இதுவரை மகப்பேற்று மருத்துவ தாதி நியமிக்கப்படவில்லை

(மல்லாவி)

ஏ-9 வீதியிலுள்ள மாங்குளம் ஆதார வைத்தியசாலையில் மகப்பேற்று மருத்துவ தாதி இடமாற்றலாகி சென்று ஆறு மாதங்கள் கடந்த நிலையில் புதில் மருத்துவ தாதி இதுவரை நியமிக்கப்படாமையால் மகப்பேற்று சிகிச்சை பிரிவு முற்றாக செயலிழந்துள்ளதாக மேற்படி வைத்தியசாலையின் கீழுள்ள 18 கிராமங்களைச் சேர்ந்த மக்கள்,

கிராம பொது அமைப்புக்களின் பிரதிநிதிகள் ஆகியோர் கவலை வெளியிட்டுள்ளனர்.'

இது தொடர்பில் மேலும் தெரிய வருவதாவது,

மாங்குளம் ஆதார வைத்தியசாலையின் கீழ் 18 கிராமங்களைச் சேர்ந்த 4 ஆயிரத்திற்கும் மேற்பட்ட குடும்பங்கள் பயன்பெற்று வருகின்றனர்.

இந்நிலையில் புத்துவெட்டுவான், ஐயங்கன்குளம், அம்பகாமம், புலுமச்சி நாதகுளம் ஆகிய போக்குவரத்து வசதிகள் குறைந்த கிராம மக்கள் இவ் வைத்தியசாலையை பெரிதும் நம்பி வாழ்வதாகத் தெரிவிக்கின்றனர்.

இவ்வாறான நிலையில் இக்கிராமங்களின் கர்ப்பிணித்தாய்மார் தமது குழந்தைகளை மாங்குளம் ஆதார வைத்தியசாலையிலேயே இதுவரை பிரசவித்து வந்துள்ளனர்.

இந்நிலையில் தற்போது மகப்பேற்று சிகிச்சைப்பிரிவு மருத்துவ தாதி இல்லாத நிலையில் செயலிழந்துள்ளமை பெரும் பாதிப்புக்களை ஏற்படுத்தியுள்ளதுடன் எதிர்காலத்தில் கர்ப்பிணித் தாய்மாரின் உயிரிழப்புக்களுக்கும் ஏதுவாக அமைந்து விடுமோ என பிரதேச மக்கள் அச்சம் கொண்டுள்ளனர்.

எனவே வடக்கு மாகாண சுகாதார அமைச்சர் பத்தியலிங்கம் இது தொடர்பில் கவனம் செலுத்தி மகப்பேற்று தாதியொருவரை நியமித்துத் தர நடவடிக்கை மேற்கொண்டு உதவ வேண்டுமென பாதிக்கப்பட்டுள்ள பிரதேச மக்கள், பொது அமைப்புக்களின் பிரதிநிதிகள் ஆகியோர் கோரிக்கை யொன்றை முன்வைத்துள்ளனர். (2-15)

மன்னார் மாவட்ட விதைகள் உற்பத்தியாளர் நிறுவனத்தினால் (SPAM) கறுக்காக்குளம் பிரதேசத்தில் புதிதாக நிர்மாணிக்கப்பட்ட நெற்களஞ்சியம் ஒன்று கடந்த 22 ஆம் திகதி வடக்கு மாகாண விவசாய அமைச்சர் பொ.ஐங்கரநேசன் மற்றும் வடக்கு மாகாண போக்குவரத்து அமைச்சர் பா.டெனீஸ்வரனால் திறந்து வைக்கப்பட்டது.குறித்த நிகழ்வில் வடக்கு மாகாண சபை உறுப்பினர்கள் பிரிமூஸ் சிராய்வா, ஞா.குணசீலன் மற்றும் மாந்தை மேற்கு பிரதேச செயலாளர் மா.சிறிஸ்கந்தராஜா மற்றும் விதைகள் உற்பத்தியாளர் நிறுவனம் மன்னார் மாவட்டத்தின் உறுப்பினர்கள் ஆகியோர் கலந்துகொண்டு சிறப்பித்தனர். (படம்:-பனிக்கன்குளம் செய்தியாளர்)

காட்டு யானைகளின் தொல்லை வடகாடுப் பகுதியில் அதிகரிப்பு

முல்லைத்தீவு மாவட்டத்தின், மாந்தை கிழக்குப் பிரதேச செயலாளர் பிரிவுக்குட்பட்ட வடகாடுப் பகுதியில் காட்டு யானைகளின் தொல்லை அதிகரித்துக் காணப்படுவதாகவும் இதனால் பெருமளவான பயிரழிவுகள் ஏற்படுவதாகவும் இப்பகுதி விவசாயிகள் மற்றும் பொதுமக்கள் விசனம் தெரிவித்துள்ளனர்.

மக்கள் குடியிருப்புக்கள் மற்றும் பயிர்ச் செய்கை நிலங்கள் ஆகியவற்றுக்குள் தொடர்ச்சியாக காட்டு யானைகள் உட்புகுந்து, பெரும் அழிவுகளை ஏற்படுத்தி வருகின்றன. மாலை ஆறு மணியாகியதும் ஊர் மனைகளுக்குள் புகும் காட்டு யானைகள், மரவள்ளி, பூசணி போன்ற தோட்டப் பயிர்களையும் அழித்து வருகின்றன. அத்துடன்மா,பலா,தென்னை போன்ற மரங்களையும் அழித்து வருகின்றன.

இவ்வாறு கடந்த 24 ஆம் திகதி திங்கட்கிழமை இரவு ஊர் மனைக்குள் புகுந்த காட்டு யானைகள் பெரும் அழிவுகளை ஏற்படுத்தியுள்ளன.

இவ்வாறான யானைகளின் அட்டகாசங்கள், கடந்த காலங்களில் இல்லை என்றும் அண்மைய நாட்களாகவே இவ்வாறு யானைகளின் பாதிப்பு அதிகரித்துள்ளன எனவும் மக்கள் கூறினர்.

தென்பகுதியில் இருந்து கொண்டு வரப்பட்டு இப்பகுதியில் விடப்பட்ட யானைகளே இவ்வாறு அட்டகாசங்களைச் செய்து வருகின்றன என மக்கள் குற்றஞ்சாட்டியுள்ளனர்.(2)

போரினால் பாதிக்கப்பட்டுள்ள பதினெட்டு குடும்பங்களுக்கு வாழ்வாதார உதவிகள்

(மன்னார்)

மன்னார் மாவட்டத்தில் உள்ள போரால் பாதிக்கப்பட்ட 18 குடும்பங்களுக்கு வாழ்வாதார உதவிகள் வடக்குமாகாண கிராம அபிவிருத்தி அமைச்சர் பா.டெனீஸ் வரனால் நேற்றைய தினம் மன்னாரில் அமைந்துள்ள அவரது உப அலுவலகத்தில் வைத்து வழங்கி வைக்கப்பட்டன.

அந்த வகையில் மன்னார் மாவட்டத்தில் புனர்வாழ்வு பெற்ற போராளிகள், யுத்தத்தில் பிள்ளைகளை இழந்த முன்னாள் போராளிகளின் குடும்பங்கள், அரசியல் கைதிகளின் குடும்பங்கள், ஏனைய போராட்டக் குழுக்களில் இருந்து உயிர் நீத்த போராளிகளின் குடும்பங்கள் உள்ளிட்ட 18 பேருக்கு உதவிகள் வழங்கப்பட்டன.

வடக்கு கிராம அபிவிருத்தி அமைச்சின் கீழ் மேற்படி குடும்பங்களின் வாழ்வாதாரத்தை உயர்த்தும் திட்டத்திற்கு அமைவாக, 2016 ஆம் ஆண்டிற்கான மன்னார் மாவட்டத்தில் தெரிவான ஒரு தொகுதி பயனாளிகளுக்கான வாழ்வாதார உதவிப் பொருட்கள் மற்றும் கோழி வளர்ப்பு, கால்நடை வளர்ப்புக்கான காசோலைகள் வழங்கி வைக்கப்பட்டன. (2-9)

ஆறு மில்லியன் ரூபா செலவில் பல்லவராயன்கட்டு வீதி புனரமைப்பு

(கிளிநொச்சி)

கிளிநொச்சி மாவட்டத்தின் வன்னேரிக்குளம், பல்லவராயன்கட்டு வீதியின் 532 மீற்றர் நீளமான பகுதி 2016ஆம் ஆண்டுக்கான மாகாண குறித்தொதுக்கப்பட்ட நிதியின் 6 மில்லியன் ரூபாய் செலவில் புனரமைக்கப்பட்டுள்ளது.

வன்னேரிக்குளம், பல்லவராயன்கட்டு பிரதான வீதியாகக் காணப்படும் குறித்த வீதியானது கடந்த பல ஆண்டுகளாக புனரமைக்கப்படாதிருந்தது.

இந்த வீதியைப் பயன்படுத்தும் இப்பகுதி மக்கள், பாடசாலை மாணவர்கள் எனப்பலரும் பல்வேறு சிரமங்களை எதிர்கொண்டு வந்த நிலையில் இதனைப் புனரமைத்து தருமாறு கோரிக்கை விடுத்து வந்தனர்.

ஏ-32 பூநகரி மன்னார் பிரதான வீதியுடன் இணைக்கப்படும் மேற்படி வீதியின் 532 மீற்றர் நீளமான வீதி தார் வீதியாக புனரமைக்கப்பட்டுள்ளதுடன், மழை நீர் குறுக்கறுத்துப்பாயும் இரு இடங்களில் இரு மதகுகளும் அமைக்கப்பட்டுள்ளன. (2)

நாடு தழுவிய ரீதியில்

10 இலட்சம் மரக்கறித் தோட்டங்களின் ஊடாக உணவுப்பொருட்களை உற்பத்தி செய்யும் திட்டம்

முல்லைத்தீவு மாவட்ட கமநல சேவை திணைக்கள பிரதிப் பணிப்பாளர் தெரிவிப்பு

(மல்லாவி)

ஜனாதிபதி செயலகத்தின் ஏற்பாட்டில் உணவு உற்பத்தி தேசிய வேலைத்திட்டம் 2016 - 2018 மத்திய விவசாய அமைச்சு, கமநல சேவை திணைக்களம் ஆகியவற்றின் அனுசரணையுடன் நாடு தழுவிய ரீதியில் 10 இலட்சம் மரக்கறி தோட்டங்களை நஞ்சு கலப்பற்ற இயற்கைப் பசளைகள், மருந்துகளைப் பயன்படுத்தி உணவுப் பொருட்களை உற்பத்தி செய்யும் திட்டத்தின் ஊடாக முல்லைத்தீவு மாவட்ட கமநல சேவை திணைக்களப் பிரிவிலும் 4 ஆயிரம் பெண்கள் வீட்டுத் தோட்டம் அமைக்கப்பட்டு செயற்பட்டு வருவதாக முல்லைத்தீவு மாவட்ட கமநல சேவைத் திணைக்களத்தின் பிரதிப் பணிப்பாளர் வே.ஆயகுலன் தெரிவித்துள்ளார்.

இது தொடர்பில் அவர் தெரிவிக்கையில்,

முல்லைத்தீவு மாவட்டத்திலுள்ள 10 கமநல சேவை நிலையத்தின் கீழ் பெண்கள் விவசாய அமைப்புக்களை உருவாக்கி அவர்கள் ஊடாக கிராமங்களில் பெண்கள் வீட்டுத்தோட்டங்கள் அமைக்கப்பட்டுள்ளன.

இதில் முதல் தடவையாக 20 ஆயிரம் நல்லினப் பழ மரக்கன்றுகள் மற்றும் மரக்கறி பயிர்கள், விதை உள்ளீடுகள், இயற்கைப்பசளைகள், இயற்கை பூச்சி, களைநாசினிகள் என்பன வழங்கப்பட்டுள்ளன.

முல்லைத்தீவு மாவட்ட கமநல சேவை திணைக்களத்தின் கீழ் துணுக்காய் 520, பாண்டியன்குளம் 340, அளம்பில் 180, குமுழமுனை 100, முள்ளியவளை 458, ஒட்டுசுட்டான் 804, ஒலுமடு 180, உடையார்கட்டு 898, புதுக்குடியிருப்பு 400, கொக்குத்தொடுவாய் 120 மாக மொத்தம் 4 ஆயிரம் வீட்டுத் தோட்டங்கள் அமைக்கப்பட்டுள்ளதாக அவர் மேலும் தெரிவித்துள்ளார். (2-15)

பல்கலைக்கழகத்திற்கு தோற்றிய மாணவர்களுக்கான நிதியுதவி வழங்குவதற்கு விண்ணப்பங்கள் கோரல்

(மல்லாவி)

முல்லைத்தீவு மாவட்ட கல்விக்கும் அபிவிருத்திக்குமான நம்பிக்கை நிதியத்தினால் முல்லைத்தீவு மாவட்டத்தில் இருந்து பல்கலைக்கழகங்களுக்கு சென்ற வறுமானம் குறைந்த குடும்பங்களைச் சேர்ந்த மாணவர்களுக்கு 2017 ஆம் ஆண்டுக்கான நிதியுதவி வழங்குவதற்கு விண்ணப்பங்கள் கோரப்படுவதாக முல்லைத்தீவு மாவட்ட அரசாங்க அதிபர் மற்றும் கல்விக்கும் அபிவிருத்திக்குமான நம்பிக்கை நிதியத்தின் தலைவருமான திருமதி ரூபவதி கேதீஸ்வரன் அறிவித்துள்ளார்.

இது தொடர்பில் தெரிவித்துள்ளதாவது,

புதிதாக பல்கலைக்கழகங்களுக்குசென்றுள்ள முல்லைத்தீவு மாவட்டத்திற்குட்பட்ட வறுமானம் குறைந்த குடும்பங்களைச் சேர்ந்த மாணவர்கள் முல்லைத்தீவு மாவட்ட செயலகத்தில் இயங்கும் கல்விக்கும் அபிவிருத்திக்குமான நிதியத்துடன் தொடர்பு கொண்டு விண்ணப்பப்படிவங்களைப் பெற்று பூரணப்படுத்தி எதிர்வரும் நவம்பர் மாதம் 15 ஆம் திகதிக்கு முன்பாக ஒப்படைக்க வேண்டுமென அவர் கேட்டுள்ளார்.

இதேவேளை ஏற்கனவே விண்ணப்பித்து உதவிகளைப் பெற்றுக் கொண்டிருக்கும் மாணவர்கள் அதனைக் கடிதம் மூலமாக உறுதிப்படுத்தி அறியத்தருமாறு அவர் மேலும் தெரிவித்துள்ளார். (2-15)

பொலித்தீன், பிளாஸ்ரிக், மின்சார மற்றும் இலத்திரனியல் கழிவுகள் தவிர்ப்பு வாரத்தை முன்னிட்டு பொலித்தீன், பிளாஸ்ரிக், மின்சார மற்றும் இலத்திரனியல் கழிவுகளை குறைக்கும் தேசிய வேலைத்திட்டமானது கடந்த 24 ஆம் திகதி தொடக்கம் எதிர்வரும் 30 ஆம் திகதி வரை அனுஷ்டிக்கப்படுகின்றது. இந் நிலையில் நேற்றையதினம் கிளிநொச்சி மாவட்ட மத்திய சுற்றாடல் அதிகார சபையினரின் ஏற்பாட்டில் கழிவுகள் அற்ற இலங்கை எனும் தொனிப் பொருளில் கிளிநொச்சி மகா வித்தியாலயம் முன்பாக ஆரம்பமான ஊர்வலம் கலைச்சி பிரதேச சபையை சென்றடைந்த வேளை... (படங்கள்:-கிளிநொச்சி-1 செய்தியாளர்)

கடற்படைச் சிப்பாய்கள் மீது தாக்குதல்

முத்தரிப்புத்துறை கிராமத்தை சேர்ந்த ஆறு பேருக்கு தொடர் விளக்கமறியல்

மன்னார் நீதிமன்றம் உத்தரவு

(மன்னார்)

முத்தரிப்புத்துறை கிராமத்தில் கடந்த 18 ஆம் திகதி செவ்வாய்க்கிழமை இரவு கடற்படை சிப்பாய்கள் மீது தாக்குதல்களை மேற்கொண்டார்கள் என்ற குற்றச்சாட்டில் கைது செய்யப்பட்டு விளக்கமறியலில் வைக்கப்பட்டிருந்த குறித்த கிராமத்தைச் சேர்ந்த 6 பேரையும் தொடர்ந்தும் இன்று வியாழக்கிழமை வரை விளக்கமறியலில் வைக்குமாறு மன்னார் நீதவான் ஏ.ஜீ.அலெக்ஸ்ராஜா கடந்த 24 ஆம் திகதி திங்கட்கிழமை உத்தரவிட்டார்.

முத்தரிப்புத்துறை கிராமத்தைச் சேர்ந்த 6 சந்தேக நபர்களும் கடந்த 21 ஆம் திகதி சிலாபத்துறை பொலிஸார் ஊடாக மன்னார் நீதிமன்றத்தில் ஆஜர்படுத்திய போது குறித்த 6 பேரையும் கடந்த 24 ஆம் திகதி திங்கட்கிழமை வரை விளக்கமறியலில் வைக்குமாறும், அன்றைய தினம் அடையாள அணிவகுப்பிற்கு உற்படுத்துமாறும் நீதவான் உத்தரவிட்டிருந்தார்.

இந்நிலையில் குறித்த 6 சந்தேக நபர்களும் கடந்த 24 ஆம் திகதி திங்கட்கிழமை மீண்டும் மன்னார் நீதிமன்றத்தில் ஆஜர்படுத்தப்பட்டனர்.

எனினும் தாக்குதல்களுக்கு உள்ளான கடற்படை சிப்பாய்கள் வைத்தியசாலையில் சிகிச்சை பெற்று வருகின்ற நிலையில் அன்றைய தினம் நீதிமன்றத்திற்கு சமுகமளிக்கவில்லை.

இந்த நிலையில் விசாரணைகளை மேற்கொண்ட மன்னார் நீதவான் ஏ.ஜீ.அலெக்ஸ்ராஜா குறித்த 6 சந்தேக நபர்களையும் இன்று வியாழக்கிழமை வரை விளக்கமறியலில் வைக் குமாறும், அன்றையதினம் அடையாள அணிவகுப்பிற்கு உட்படுத்தவும் உத்தரவிட்டார்.

இந்த நிலையில் முத்தரிப்புத்துறை கிராமத்தைச் சேர்ந்த நூற்றுக்கணக்கான மக்கள் மன்னார் நீதிமன்றத்தை சூழ்ந்து கொண்டிருந்தனர்.

முத்தரிப்புத்துறை கிராமத்தில் கடந்த 18 ஆம் திகதி இரவு வீடு ஒன்றினுள் செல்ல முற்பட்ட சந்தேக நபரை துரத்திப்பிடித்த கிராம மக்கள் குறித்த சந்தேக நபரை தாக்கியுள்ளனர்.

குறித்த நபர் கடற்படை சிப்பாய் என தெரிய வந்துள்ள நிலையில் கடற்படையினருக்கும் கிராம மக்களுக்கும் இடையில் முருகல் நிலை ஏற்பட்டது.

முத்தரிப்புத்துறை கிராம மக்களினால் பிடிக்கப்பட்டு தாக்கப்பட்ட கடற்படை சிப்பாயினை காப்பாற்ற சிவில் உடையில் சென்ற மற்றுமொரு கடற்படை சிப்பாயும் மக்களினால் தாக்கப்பட்டார்.

தாக்குதல்களுக்கு உள்ளான இரு கடற்படை சிப்பாய்களும் பொலிஸாரிடம் ஒப்படைக்கப்பட்டு வைத்திய சாலையில் சிகிச்சை பெற்று வருகின்றனர்.

இந்த நிலையிலே கடற்படை சிப்பாய்கள் மீது தாக்குதல்களை மேற்கொண்டார்கள் என்ற குற்றச்சாட்டில் குறித்த கிராமத்தைச் சேர்ந்த 6 பேர் கைது செய்யப்பட்டு தொடர்ந்தும் விளக்கமறியலில் வைக்கப்பட்டுள்ளமை குறிப்பிடத்தக்கது. (2-9)

வீர மரங்களை அனுமதியின்றி தறித்து கொண்டு சென்ற வாகனம் கைப்பற்று

சந்தேகத்தின் பேரில் இருவர் கைது

(மல்லாவி)

முல்லைத்தீவு மாவட்ட பொலிஸ் அத்தியட்சகர் காரியாலயப் பிரிவிலுள்ள மாங்குளம் பொலிஸ் பகுதிக்குட்பட்ட வன்னிவிளாங்குளம் - அம்பாள்புரம் அரச காட்டுப் பகுதிக்குள் அத்துமீறி உள்நுழைந்து வீரமரங்களை அனுமதியின்றி தறித்து அதனை விறகாக்கி டாட்டா ரக வாகனத்தில் ஏற்றி பயணித்த போது வாகனம் கைப்பற்றப்பட்டுள்ளதுடன் சந்தேக நபர்கள் இருவரும் கைது செய்யப்பட்டுள்ளதாக முல்லைத்தீவு மாவட்ட பொலிஸ் அத்தியட்சகர் காரியாலயத் தகவலில் தெரிவிக்கப்பட்டுள்ளது.

இச் சம்பவம் நேற்று முன் தினம் செவ்வாய்க்கிழமை இரவு 11.30 மணியளவில் இடம்பெற்றுள்ளது.

இது தொடர்பில் மேலும் தெரியவருவதாவது,

முல்லைத்தீவு மாவட்ட பொலிஸ் அத்தியட்சகரின் நேரடி உத்தரவிற்கமையவிசேட வீதி சுற்றுப் பணியில் ஈடுபட்டிருந்த முல்லைத்தீவு மாவட்ட போதைப் பொருள் தடுப்புப் பிரிவு பொலிஸ் பொறுப்பதிகாரி கருணாரத்தினம் ஜெசிந்தன்தலைமையிலானபொலிஸ் அணியினரே விறகுடன் பயணித்த வாகனத்தைக் கைப்பற்றினர்.

கைப்பற்றப்பட்டுள்ள வாகனமும் கைது செய்யப்பட்டுள்ள சந்தேக நபர்கள் இருவரும்மேலதிகவிசாரணைகளுக்காகவும் அதன் பின்னரான நீதிமன்ற நடவடிக்கைகளுக்குமாக மாங்குளம் பொலிஸ் நிலையத்தில் ஒப்படைக்கப்பட்டுள்ளதாக முல்லைத்தீவு மாவட்ட பொலிஸ் அத்தியட்சகர் காரியால்யத் தகவலில் தெரிவிக்கப்பட்டுள்ளது. (2-15)

கரைதுறைப்பற்று பிரதேசத்தில் 3,114 குடும்பங்களுக்கு மின்சாரம் தேவை

(மல்லாவி)

முல்லைத்தீவு கரைதுரைப்பற்று பிரதேசத்தில் மூவாயிரத்து 114 குடும்பங்களுக்கு மின்சாரம் வழங்க வேண்டிய தேவையுள்ளதாக தெரிவிக்கப்பட்டுள்ளது.

முல்லைத்தீவு கரைதுறைப்பற்றுப் பிரதேசத்தில் மீள்குடியேறிய பதின்மூவாயிரத்து 213 குடும்பங்களில் இதுவரை ஏழாயிரத்து 555 குடும்பங்கள் மின்சார வசதிகளைப் பெற்றுள்ளன.

ஆயிரத்து 257 குடும்பங்களுக்கான இணைப்பு வசதிகள் மேற்கொள்ளப்பட்டுள்ள போதும் வீட்டிற்கான மின் இணைப்புக்கள் வழங்கப்படவில்லை.

அத்துடன் ஆயிரத்து 857 குடும்பங்கள் வாழும் பகுதிகளுக்கான மின்சார இணைப்பு வசதிகள் ஏற்படுத்தப்படவில்லை.

இவ்வாறு மூவாயிரத்து 114 குடும்பங்கள் மின்சாரத்தை பெற்றுக்கொள்ள வேண்டிய நிலை காணப்படுகின்றது.

இந்நிலையில் அரசினூடாக கிடைத்த நிதியீட்டங்களினூடாக முதலாவது கட்டத்தில் 493 குடும்பங்களுக்கும் இரண்டாவது கட்டத்தில் 59 குடும்பங்களுக்கும் மூன்றாவது கட்டத்தில் 40 குடும்பங்களுக்கும் மின்னிணைப்பு வசதிகள் வழங்கப்பட்டுள்ளன.

மீள்குடியேற்ற அமைச்சினது நிதியுதவியுடன் 130 குடும்பங்களுக்கான மின்சார வசதிகள் ஏற்படுத்திக் கொடுக்கப்பட்டுள்ளன.

அத்துடன் ஆயிரத்து 65 குடும்பங்களுக்கு கடனடிப்படையில் மின்னிணைப்புக்களை வழங்குவதற்கான விண்ணப்ப படிவங்கள் பெறப்பட்டுள்ளதாகவும் தெரிவிக்கப்பட்டுள்ளது. (2-15)

பல்கலை. மாணவர்கள் சுடப்பட்ட வழக்கு

துப்பாக்கி ரவைக் கூடு மீட்பு

(யாழ்ப்பாணம்)

யாழ். பல்கலைக்கழக மாணவர்கள் சுடப்பட்ட இடத்தில் இருந்து 150 மீற்றர் தூரத்தில் துப்பாக்கி ரவைக் கூடு ஒன்று யாழ்ப்பாணம் இரசாயனவியல் தடயவியல் பொலிஸாரினால் மீட்கப்பட்டுள்ளது.

மாணவர்கள் மீது துப்பாக்கிப் பிரயோகம் மேற்கொண்ட பொலிஸார், சம்பவ இடத்தை அடையாளப்படுத்தியதனை அடுத்தே துப்பாக்கி ரவைக்கூடு மீட்கப்பட்டுள்ளது.

கொக்குவில் பகுதியில் இடம்பெற்ற துப்பாக்கிச் சூட்டுச் சம்பவத்தில் சுன்னாகம் கந்தரோடைப் பகுதியினைச் சேர்ந்த விஜயகுமார் சுலக்சன் (வயது- 24), கிளிநொச்சி இரணைமடுப் பகுதியினைச் சேர்ந்த நடராஜா கஜன் (வயது- 23) என்னும் இரு மாணவர்கள் சம்பவத்தில் உயிரிழந்திருந்தனர்.

இதில் உயிரிழந்த மாணவர் ஒருவரின் இடப்பக்க விலாப் பகுதியின் ஊடாக துப்பாக்கிச் சன்னம் பாய்ந்து அவருடைய இடது பக்க முதுகுப்பகுதியின் ஊடாக வெளியே சென்றிருந்தது என பிரேத பரிசோதனை அறிக்கையில் தெரிவிக்கப்பட்டிருந்தது.

ஆரம்பத்தில் இந்தச் சம்பவத்தை விபத்து என பொலிஸார் கூறி வந்த நிலையில், யாழ். போதனா வைத்திய சாலையின் பிரேத பரிசோதனை அறிக்கை குறித்த மாணவர்களில் ஒருவர் துப்பாக்கிச் சூட்டினாலேயே உயிரிழந்தார் என்பதனை வெளிப்படுத்தியிருந்தது.

இதனை அடுத்து சம்பவ தினமன்று குறித்த இடத்தில் கடமையில் ஈடுபட்டிருந்த பொலிஸார் ஐவர் கைது செய்யப்பட்டனர். கைது செய்யப்பட்ட ஐவரும் யாழ். நீதவான் நீதிமன்றின் நீதவான் எஸ். சதீஸ்கரன் முன்னிலையில் ஆஜர்படுத்தப்பட்டதை தொடர்ந்து நீதவான் குறித்த பொலிஸ் சந்தேக நபர்கள் ஐவரையும் எதிர்வரும் நவம்பர் மாதம் நான்காம் திகதி வரை விளக்கமறியலில்வைக்க உத்தரவிட்டிருந்தார்.

இந்நிலையில் மாணவர்கள் மீது பொலிஸார் எங்கு வைத்து துப்பாக்கிப் பிரயோகம் மேற்கொண்டார்கள்? என்ன காரணத்திற்காக மேற்கொண்டார்கள் என்பது தொடர்பில் தகவல் வெளிவராமலேயே இருந்தது.

துப்பாக்கிப் பிரயோகம் மேற்கொள்ளப்பட்டதாக பிரேத பரிசோதனை அறிக்கையில் கூறப்பட்டிருந்த போதிலும், அதற்கான தடயங்கள் எவையும் சம்பவ இடத்தில் கண்டு பிடிக்கப்படவில்லை.

இதனையடுத்து அரச பகுப்பாய்வு திணைக்களத்தினர் சம்பவ இடத்திற்கு சென்று மாணவர்களின் உடலிலிருந்து இரத்தம் சிந்திய நிலை, அங்குள்ள சுவர்களில் படிந்துள்ள இரத்தம், அடையாளங்கள் மற்றும் மோட்டார் சைக்கிளில் காணப்படும் சேதங்கள் என அனைத்து தடயங்களையும் ஆராய்ந்து சென்றிருந்தனர்.

இந்நிலையில் சம்பவம் இடம்பெற்ற இடத்தில் துப்பாக்கிச் சூடு மேற்கொள்ளப்பட்டதா? என்பதனை உறுதிப்படுத்தும் வகையில் துப்பாக்கிச்சூட்டை மேற்கொண்டதாக கருதப்படும் ஐந்து பொலிஸ் உத்தியோகத்தர்களையும் சம்பவ இடத்திற்கு அழைத்து வந்து அவர்களின் அடையாளப்படுத்தல்கள் மூலம் தடயங்களை ஆராயுமாறு யாழ். நீதவான் உத்தரவிட்டிருந்தார்.

உத்தரவையடுத்து நேற்றைய தினம் சம்பவ இடத்திற்கு பொலிஸ் சந்தேக நபர்கள் ஐவரும் சிறைச்சாலை உத்தியோகத்தர்களின் கண்காணிப்புடனும் விசேட அதிரடிப்படையினரின் பாதுகாப்புடன் அழைத்து வரப்பட்டனர்.

இதன்போது தாம் இங்கிருந்துதான் துப்பாக்கிப் பிரயோகம் மேற்கொண்டதாக குளப்பிட்டி சந்தைப்பகுதிக்கு முன்பான ஒரு இடத்தினை காட்டினார்கள்.

இதனை அடுத்து அங்கு சல்லடை போட்டுத் தேடிய இரசாயனவியல் பொலிஸார் காங்கேசன்துறை நோக்கி வீதியின் வலது பக்கத்தில் புற்கள் நிறைந்த பகுதியிலிருந்து ஏகே-47 ரக துப்பாக்கியின் ரவைக்கூடு ஒன்றை மீட்டுள்ளனர்.

இதேபோன்று ஏனைய இடங்களிலும் பொலிஸார் தேடுதல்களை மேற்கொண்டு வருகின்றனர். இன்றைய தினம் இந்த தேடுதல் நடவடிக்கைகள் தொடரலாம் என பொலிஸ் தரப்பு தெரிவிக்கின்றது.

சுடப்பட்ட ரவைக்கூடு ஒன்று குறைந்த நாட்களுக்குள் கந்தக மணம் வீசிக் கொண்டே இருக்கும். அதேபோன்று மீட்கப்பட்ட ரவைக் கூடும் மணம் வீசுவது நேற்றைய தினம் உறுதிப்படுத்தப்பட்டுள்ளது.

மேலும் உயிரிழந்த மாணவனின் இடதுபக்க விலா என்பு பகுதியின் ஊடாக துப்பாக்கிச் சன்னம் உட்சென்று வலது பக்க முதுகு பகுதியினூடாக வெளிவந்ததாக பிரேத பரிசோதனை அறிக்கை தெரிவிக்கின்றது.

எனினும் மீட்கப்பட்ட துப்பாக்கி ரவைக்கூடு மாணவர்கள் சென்ற திசைக்கு வலது பக்கமாக மீட்கப்பட்டுள்ளது.

இந்த நிலையில் எவ்வாறு மாணவனின் இடது பக்கத்தின் ஊடாக துப்பாக்கி சன்னம் உட்சென்றது என சந்தேகிக்கப்படுகின்றது.

இதேபோன்று மாணவர்கள் நிற்காமல் சென்றதனாலேயே துப்பாக்கிப் பிரயோகம் மேற்கொள்ளப்பட்டதாக பொலிஸ் தரப்பு கூறி வருகின்றது. இதற்கும் சன்னம் மீட்கப்பட்ட இடத்திற்கும் ஒன்றுக்கொன்று வேறுபாடு காணப்படுகின்றது. மேலும் ரவைக்கூடு மீட்கப்பட்ட இடத்திலிருந்து 150 மீற்றருக்கு அப்பாலேயே மாணவர்கள் வீழ்ந்து கிடந்துள்ளனர். 100 மீற்றர் தூரத்தில் இரத்தக் கறையும் காணப்பட்டிருந்தது. (இ-4)

மட்டக்குளி துப்பாக்கிச்சூடு; 11 பேர் கைது

(கொழும்பு)

கொழும்பு, மட்டக்குளி, சமித்புர பகுதியில், கடந்த சனிக்கிழமை இரவு இடம்பெற்ற துப்பாக்கிச்சூட்டுச் சம்பவத்துடன் தொடர்புடையதாகக் கூறப்படும் 11 பேர், நேற்று முன்தினம் இரவு, இரத்தினபுரியில் வைத்துக் கைதுசெய்யப்பட்டுள்ளதாக கொழும்பு குற்றப் பிரிவினர் தெரிவித்துள்ளனர்.

குறித்த துப்பாக்கிப் பிரயோகச் சம்பவத்தில் படுகாயமடைந்த ஏழுவரில் நால்வர், கொழும்பு தேசிய வைத்தியசாலையில் அனுமதிக்கப்படுவதற்கு முன்னரே, உயிரிழந்திருந்திருந்ததுடன், ஏனையமூவரும் வைத்தியசாலையில் அனுமதிக்கப்பட்டதாகவும் பொலிஸார் தெரிவித்தனர்.

இந்தச் சம்பவத்தில், சமித்புர பகுதியைச் சேர்ந்த பிரசாத் சத்துரங்க (வயது 24), தெனுவன் (வயது 26), நுவன் சஞ்ஜீவ (வயது 29), மொஹமட்ஹுஸைன்மொஹமட் நஸார் (வயது 29) ஆகியோரே கொல்லப்பட்டிருந்தனர்.

ஹெரோய்ன் கடத்தலில் ஈடுபடும் பாதாள உலகக் கோஷ்டியைச் சேர்ந்த இரு குழுக்களுக்கிடையில் ஏற்பட்ட தனிப்பட்ட தகராறு காரணமாகவே, இந்த துப்பாக்கிப் பிரயோகம் இடம்பெற்றுள்ளதாக, விசாரணைகளிலிருந்து தெரியவந்துள்ளது.

இரண்டு குழுக்களுக்கும் இடையில் ஏற்பட்ட மோதல், ஒரு குழுவைச் சேர்ந்தவரின் தந்தையின் மரணத்துக்கு வித்திட்டது. இதையடுத்து, அடுத்த குழுவைச்சேர்ந்த ஒருவரின் தாய் கொல்லப்பட்டார். இதுவே, இந்தத் துப்பாக்கிப் பிரயோகத்துக்கான காரணமாக தெரிவிக்கப்படுகிறது.

சம்பவம் தொடர்பான விசாரணைகளை மேற்கொள்ளுமாறு, கொழும்பு குற்றப் பிரிவினரை, பொலிஸ்மா அதிபர் பூஜித் ஜயசுந்தர பணித்தார்.

அதற்கிணங்க, சந்தேக நபர்களை இனங்கண்டுள்ளதாகவும் அவர்களைக் கைது செய்வதற்கான நடவடிக்கைகளை மேற்கொண்டு வருவதாகவும் குற்றப் பிரிவின் பணிப்பாளரும் சிரேஷ்ட பொலிஸ் அத்தியட்சகருமான நிஷாந்த சொய்சா தெரிவித்தார். (இ-7-10)

வயோதிபத் தாயை கோழிக்கூட்டில் அடைத்து வைத்த மகள் கைதானார்

முஸ்லிம் வயோதிபத்தாய் ஒருவரை கோழிக்கூட்டுக்குள் அடைத்து வைத்த மகளை கல்கமுவ பொலிஸார் கைது செய்துள்ளனர். இச்சம்பவம் நேற்று முன்தினம் இடம் பெற்றுள்ளது.

கல்கமுவ-வன்னி குடாவெவ பிரதேசத்தில் தனது 85 வயது வயோதிபத் தாய் ஒருவரையே அவரது மகள் இவ்வாறு கோழிக்கூட்டுக்குள் அடைத்து வைத்துள்ளார்.

குறித்த மகளை கைது செய்த பொலிஸார் தாயை வைத்தியசாலையில் அனுமதித்துள்ளனர்.

மனநிலை பாதிக்கப்பட்டுள்ள தாயை மகள் இரவு வேளைகளில் சங்கிலியால் கட்டிப்போட்டுள்ளதும் அவருக்கு பழுதடைந்த உணவுகளை வழங்கியுள்ளதாகவும் ஆரம்பகட்ட விசாரணைகளில் இருந்து தெரியவந்துள்ளது. (இ-7-10)

கல்வியில் மாற்றத்தை ஏற்படுத்தும் சக்தியாக பாடசாலை - சமூக உறவு

நடா. ராமதாஸ்
ஆசிரியர்
கிளிநொச்சி இந்துக் கல்லூரி

ஒரு நாட்டின் பல்வேறு வளங்களில் முதன்மையானது மனித வளமாகும். மனித வளத்தை விருத்தி செய்வதில் மிக முக்கிய பங்கு வகிப்பது கல்வியாகும். கல்வியானது முறைசார் கல்வி, முறைசாராக் கல்வி, முறையில்கல்வி என வகைப்படுத்தப்படும். இந்த வகையீட்டில் முறைசார் கல்வியை வழங்கும் நிறுவனமாக பாடசாலைகள் விளங்குகின்றன. பாடசாலையில் பிள்ளைகள் பெற்றுக் கொள்ளும் கல்வியே அனைத்து முன்னேற்றங்களுக்கும் மூலாதாரமானது. பாடசாலைக் கல்வியை வளப்படுத்த வேண்டியது பாடசாலையில் பிடிமானம் உள்ள அனைவருக்கும் பங்கு உண்டு.

பாடசாலையின் பங்குதாரரான மாணவர்கள், ஆசிரியர்கள், பெற்றோர்கள், சமூகம் தொடர்புடைய நிறுவன உத்தியோகத்தர்கள், அரச சார்பற்ற நிறுவனங்கள், அரசியல் தலைவர்கள், சமயப் பெரியோர்கள் என்று பலரும் பாடசாலையின் மேம்பாட்டில் பங்கு கொள்வது இன்றைய நிலையில் அவசியமாகும். சமகால பாடசாலைகள் சமூகம் எதிர்பார்க்கும் சேவையை வழங்க பெற்றோருடனான உறவை மாத்திரமல்லாது சமூகத்தில் செயற்படும் பல்வேறு அமைப்புக்களுடனும் தன்னுறவைப்பேண வேண்டியது கட்டாயமானதாக உள்ளது. பாடசாலைகள் வெறுமனவே கல்வியை வழங்கும், அறிவைச் சான்றுப்படுத்தும் (Knowledge Certificate) நிறுவனமல்ல. பிள்ளைகளைச் சமூகமயப்படுத்தும் நிறுவனமாகவும் பிள்ளைகளின் உரிமைகளைப் பாதுகாக்கும் நிறுவனமாகவும் பிள்ளைகளுக்கு நல்ல தோர் எதிர்காலத்தைப் பெற்றுக்கொடுக்கும் நிறுவனமாகவும் விளங்குவதால் சமூகத்துடன் இணைந்தே பணியாற்ற வேண்டியுள்ளது.

சில தசாப்தங்களுக்கு முன்னர் பாடசாலைகள் தன்னைச் சமூகத்திற்கு விளம்பரப்படுத்திக் கொள்ளல் அல்லது விற்பனை செய்து கொள்ளல் (Selling the school to the public) என்ற ஒரு தேவைக்காகவும் பாடசாலையின் சமூகம்சார் விடயங்களை அறிவிக்கும் (Keeping the public Informed) பணிகளுடன் தன்னை வரையறுத்துக் கொண்டது. ஆனால் இன்றைய மாறிவரும் உலகில் சமூக உறவு என்ற காரணி பாடசாலையின் சமூகமானதும் வினைத்திறன் மிக்கதுமான இயக்கத்திற்கான உந்து சக்தியாகும்.

பாடசாலை சமூக உறவு என்னும் போது பிரதானமாக இரு கூறுகள் அடையாளப்படுத்தப்படலாம்.

1. பாடசாலையுடனான பெற்றோர் பங்குபற்றலும், ஈடுபாடும்.

2. சமூகத்தில் உள்ள பிற நிறுவனங்கள், தனியாட்கள், சமூக சக்திகளின் தொடர்பு.

இலங்கையைப் பொறுத்த வரையில் பாடசாலைகள் சமூக உறவு மிக நீண்ட காலமாக வெவ்வேறு பெயர்களுடனும் செயற்பாடுகளின் மூலமும் இடம்பெற்று வந்துள்ளன. 1960 களில் அறிமுகப்படுத்தப்பட்ட "தொழில் அனுபவம்" எனும் திட்டத்தின் மூலம் பாடசாலை மாணவர்கள் பாடசாலைச் சூழலில் உள்ள பல்வேறு தொழில் நிலையங்களுக்கும் சென்று அனுபவங்களைப் பெறவேண்டியிருந்தது. இச்செயற்றிட்டம் பாடசாலை சமூக உறவை ஏற்படுத்துவதற்கான செயற்பாடாக இருந்தது. 1972 இல் அறிமுகப்படுத்தப்பட்ட தொழில் முன்னிலைப் பாடங்கள் தற்போதுள்ள வாழ்க்கைத் தேர்ச்சியும் குடியுரிமைக் கல்வி போன்ற பாடங்கள் பாடசாலை - சமூக உறவை மாணவர்கள் மத்தியில் வளர்க்க அறிமுகப்படுத்தப்படுகின்றது.

முறைசார் கல்வியைப் (Formal Education) போன்று முறைசாராக் கல்வி (Non formal Education) மூலமும் பாடசாலைக்கும் சமூகத்திற்கும் இடையிலான உறவை அதிகரிக்க கல்வி அமைச்சு பல்வேறு செயற்றிட்டங்களை நடைமுறைப்படுத்தி வருகின்றது. பெற்றோரின் ஒத்துழைப்பைப் பெறும் நோக்கில் பாடசாலை அபிவிருத்திச் சபை (1979) மற்றும் பாடசாலை அபிவிருத்திச் சங்கம் (1982). பாடசாலை மேம்பாட்டுத் திட்டம் (PSI - 2008) அதன் மூலம் உருவாக்கப்பட்ட பாடசாலை அபிவிருத்திக்குழு (SDC) என்பனவும் பாடசாலைக்கும் சமூகத்திற்கும் இடையிலான உறவைப் பிரதிபலிக்கின்றது. கல்வி அமைச்சின் முகாமைத்துவம் மற்றும் தர உறுதிப்பாட்டு அலகு வெளியிட்ட கல்வியின் பண்புத்தரத்தை உறுதி செய்வதற்கான புதிய மதிப்பீட்டு வேலைத்திட்டத்தின் எட்டு மதிப்பீட்டுத் துறைகளில் பாடசாலையும் சமூகமும் எனும் துறையும் சேர்த்துக் கொள்ளப்பட்டுள்ளது.

பாடசாலையும் சமூகமும் எனும் பண்புத்தர சுட்டியின் மூலம் சமூகத்துடன் அந்நியோன்னியமாக இயங்கிக்கல்வி சமூக விருத்தியை ஏற்படுத்தல் நோக்கமாக உள்ளது. இதன்மூலம் பாடசாலையின் நோக்கத்தை அடைவதற்கு திட்டமிடப்பட்ட சமூக உதவியைப் பெறல், பல்வேறு சமூகசேவைச் செயற்பாடுகள் மூலம் பாடசாலைச் சமூகத்திற்கு உதவி புரிதல், பாடசாலை அபிவிருத்திக்குழு (SDC), பாடசாலை அபிவிருத்திச் சங்கம் (SDS) என்பவற்றை வினைத்திறனுடன் செயற்படுத்துதல் என்பன எதிர்பார்க்கப்படுகிறது.

பாடசாலைகள் சமூகத்திற்காக எந்நேரமும் திறந்திருக்க வேண்டும். பாடசாலையின் வளங்கள் சமூகத்திற்கு உச்சப்பயன்பாட்டை அளிக்க வேண்டும். அதேவேளை சமூக வளங்கள் உச்சப் பயன்பாட்டுடன் பாடசாலைக்குள் உட்பாய்ச்சப்பட வேண்டும். பாடசாலைத் திட்டமிடலுக்கு சமூகமும், சமூகத் திட்டமிடலுக்கு பாடசாலைகளும் உதவி புரிய வேண்டும்.

பாடசாலைகள் சமூக உறவை வலுப்படுத்துவதற்கு பாடசாலைகளில் இடம்பெறும் விழாக்கள், நிகழ்வுகளில் சமூகத்தினரை பங்குதாரர்களாக்க வேண்டும். சமூகத்திற்கு அழைப்பு விடுதல். சமூகத்தில் உள்ள பொருத்தமானவர்களை பாடசாலை நிகழ்வுகளில் விருந்தினராக அழைத்தல், அவர்களைக் கௌரவித்தல், சமூகத்தினருடன் வேலைப் பகிர்வுகளை மேற்கொள்ளல், பாடசாலைக்குத் தேவையான நிதி மற்றும் பௌதீக வளங்களைப் பெற்றுக் கொள்ளல், சமூகத்தை மகிழ்ச்சிப்படுத்துவதற்காக கண்காட்சி, பெற்றோர் தினம், வீட்டுத்தரிசிப்பு, சமூக நிகழ்வுகளில் பாடசாலைச் சமூகம் பங்குகொள்ளல் என்பவற்றைச் செய்யலாம்.

இன்று பாடசாலைகளில் மாணவர்களிடம் ஏற்படுகின்ற பிறழ்வான நடத்தைகளை பாடசாலைகள் சமூகத்துடன் நெருங்கிய உறவைப் பேணுவதன் மூலம் தவிர்க்கலாம். மாணவர் வாழ்வில் அவர்கள் வளர்ந்து விருத்தியடையும் போது பாடசாலைகள் முக்கிய பங்கைத் தொடர்ந்து வகிக்க வேண்டுமெனில் அவைதாம் அமைந்துள்ள சமூதாயத்தின் மிக மத்திய பகுதியில் இடம்பெற வேண்டியது அவசியமாகின்றது. இருபத்தோராம் நூற்றாண்டுப் பாடசாலைகள் தமது சமுதாயத்தின் சிக்கல்களுக்குப் பதிலளிக்கத்தக்கதாகவும் மாணவர் தாம் வாழும் அங்கமான விரிந்த சமூக, அரசியல், கலாசார, பொருளாதார மாற்றங்களுக்கேற்ப அவர்களின் மாற்றலுக்கு ஒற்றுமையுடன் கூடிய நடைபாங்கினை மிகச் சிறந்த நிலைக்கு விருத்தி செய்ய வேண்டியுள்ளது.

பொதுக்கல்வித் துறையைப் பரந்த சமுதாயக் கோட்பாட்டு நிகழ்ச்சி நிரலின் தவிர்க்க முடியாத ஒரு பகுதியாகப் பெருமளவு காண்பதுடன் பரந்த வேற்றுமைச் சமுதாயங்களுக்கு மனித சேவைகளை இணைந்த வகையில் வழங்குவதில் பாடசாலை முறையை ஒரு முக்கிய மூலமாக அரசாங்கம் கருதுகிறது. எனவே "சமுதாயக் கொள்ளளவைக் கட்டியமுப்புதல்" பாடசாலைகளின் பணி இலக்கின் மிகப் பிரதான மூலமாக விளங்குகிறது.

பாடசாலை சமூக உறவு பிரச்சினைகள்

பாடசாலைகளில் சமூகத்தினரை பங்குதாரர்களாக மாற்றிக் கொள்வதில் பல்வேறு பிரச்சினைகள் உருவாகின்றன. அவை

- பாடசாலை விவகாரங்களில் பெற்றோர் மற்றும் சமூக அங்கத்தினர் பாடசாலை விவகாரங்களுக்காக ஒதுக்கக்கூடிய நேரப்பிரச்சினைகள்.
- நிதி மற்றும் வளப்பற்றாக்குறைகள்
- பாடசாலைச் செயற்பாடுகளில் எவ்வாறு பங்கு கொள்வதென்ற தெளிவின்மைகள்
- பெற்றோரின் கல்வி அறிவின்மை, பொருளாதார வசதி வாய்ப்புக்களின்மை காரணமாக உண்டாகும் தாழ்வு மனப்பாங்குகள். பாடசாலை விவகாரங்களில் அவர்களின் பங்குபற்றுதலைப் பாதிக்கிறது.
- பிள்ளை வளர்ப்பு, பிள்ளைகளின் உளவியல் மற்றும் பௌதீக தேவைகள் பற்றிய போதிய விளக்கமின்மைகள்
- பெற்றோர் பிள்ளைகளுடன் வசிக்காமையும், பெற்றோரின் பிரிவும்
- பெற்றோர்-பாடசாலைகளுக்கிடையிலான தொடர்பாடல் சார் பிரச்சினைகள்.
- பெற்றோர் மற்றும் சமூகத்தினருக்கு பாடசாலையால் வழங்கப்படும் முக்கியத்துவமும் அந்தஸ்தும் திருப்தியற்று இருத்தல்.
- பாடசாலைக் கலாசாரம்.

மேற்படி காரணிகள் பாடசாலை சமூக உறவைப் பாதிக்கும். எவ்வாறாயினும் பாடசாலை என்ற நிறுவனம் அடிக்கடி மாற்றமடையக்கூடிய பண்புடைய உள்ளீடுகளை சமூகத்திலிருந்து பெற்று சமூகத்திற்கு ஏற்புடைய வெளியீடுகளை வழங்கும் நிறுவனமாதலால் பாடசாலை சமூக உறவுகளைப் பாதிக்கும் பிரச்சினைகள் மற்றும் எழுவினாக்களைச் சீர்செய்து ஆரோக்கியமான உறவைக் கட்டியெழுப்புவது அத்தியாவசியமானதாகும்.

பாடசாலை சமூக உறவு அபிவிருத்திக்கான தந்திரோபாயங்கள்

பாடசாலை சமூக உறவை அபிவிருத்தி செய்யும் பாடசாலை முகாமையாளரான அதிபர் சமூகம்சம்பந்தமாக தகவல்களைப் பெற்றிருத்தல் வேண்டும். இந்தத் தகவல்கள் மூன்று வகையானதாகும்.

- சமூக உள்ளடக்கம் (Community composition)
- சமூகத்தின் அபிப்பிராயம் (Community Opinion)
- சமூகத்தில் காணப்படும் வளங்கள் பற்றிய அறிவு (Community Resource)

சமூக உள்ளடக்கம் பற்றிய தகவல் கூறுகள் பின்வருமாறு.

- பாடசாலைசார் சமூகம் வாழும் பிரதேச புவியியல் அம்சங்கள்.
- பாடசாலைப் பங்குதாரர்களின் பெயர், முகவரி, தொடர்பு முறை பற்றிய விபரங்கள்
- தொழில்
- வருமானம்
- கலாசாரப் பாரம்பரியங்களின் தன்மை
- கல்வி முறைமை
- பாடசாலை பற்றிய சமூக அபிப்பிராயங்கள்
- நாட்டின் தேசிய மட்ட கல்வி முறை மற்றும் கல்வி நிலை பற்றிய அபிப்பிராயம்.
- பிரதேச மட்டத்தில் கல்வி முறை மற்றும் நிலை பற்றிய அபிப்பிராயம்.
- பாடசாலையின் நிறுவன ஆற்றல் பற்றிய அபிப்பிராயம்.
- பாடசாலையின் அபிவிருத்தியில் ஆசிரியர்களின் அர்ப்பணிப்பு பற்றிய அபிப்பிராயம்.
- பாடசாலை மீதான நம்பிக்கை பற்றிய அபிப்பிராயம்.

சமூகத்திலுள்ள வளங்களும் அவற்றைப் பயன்படுத்து தல் பற்றிய அறிவும் இவற்றுள்.

- சமூகத்திலுள்ள மனித வளங்கள்
- சமூகத்திலுள்ள பௌதீக வளங்கள்
- சமூகத்திலுள்ள நிதிவளம்
- சமூகத்திலுள்ள தகவல் வளம்

கல்வியில் மாற்றத்தை ஏற்படுத்துவதுடன் விளைதிறன் மிக்க பாடசாலையாக உருவாகுவதற்கு பாடசாலை முகாமையாளர் மேலும் பல திறன்களையும் அறிவையும் வளர்த்துக் கொள்வதுடன் அவற்றுக்குரிய தந்திரோபாயங்களையும் பாடசாலையில் பிரயோகிக்க வேண்டும். அத்தகைய மேலும் சில தந்திரோபாயங்கள் ஆய்வுகள் மூலம் கண்டறியப்பட்டுள்ளன. அவை.

- பெற்றோர்களையும் சமூக அங்கத்தினர்களையும் மதிக்கும் மனப்பாங்கு (Respect)
- பெற்றோர்களையும் சமூக அங்கத்தினர்களையும் கௌரவத்துடன் (Honour) நடத்தும் நடைமுறைகளை பாடசாலையில் உருவாக்குதல்.
- சமூகத்தினரை வரவேற்கும் நிறுவன கலாசாரம்.
- சமூகத்தின் மீது வீண் சந்தேகம் கொள்ளாது நம்பிக்கை கொள்ளுதல்.
- பெற்றோர் மற்றும் சமூகத்தின் உரிமைகளுக்கு உத்தரவாதம் வழங்குதல்.
- பாடசாலைத் திட்டமிடல், அபிவிருத்திச் செயற்பாடுகளில் பெற்றோர் சமூகப் பிரதிநிதிகளையும் பங்குதாரர்களாக்கிக் கொள்ளல்.
- பங்குபற்றும் முகாமைத்துவத்தை வினைத்திறன் கொண்டதாகச் செயற்படுத்துதல்
- பாடசாலையானது தனது சமூகத்துடன் ஐக்கியத்தைப் பேணுதல்.
- வெற்றி - வெற்றி (Win - Win) தந்திரோபாயத்தைக் கையாளுதல்.
- சமூகத்திற்கு உதவும் பல்வேறு நிகழ்ச்சிகள், செயற்றிட்டங்களை நடைமுறைப்படுத்தல். உதாரணமாக- சிரமதானம், இரத்ததானம்
- சமூகத்திற்குத் தேவையான சேவைகளை வழங்குதல்
- அதிகளவில் மாணவர்களுக்கு நல்லமைதரும் கல்விசார் செயற்றிட்டங்களை அமுல்படுத்துதல்.
- சமூகத்துடனான வினைத்திறன் கொண்ட தொடர்பாடல் முறையொன்றை உருவாக்கி பேணுவரல்.
- பாடசாலை ஆசிரியர்களது ஆளிடைத் தொடர்புத்திறன்களை அபிவிருத்தி செய்தல்.

பாடசாலை சமூக உறவு என்ற விடயத்தில் பெற்றோரின் கல்வி என்ற விடயம் செல்வாக்கு செலுத்துகின்றது. பெற்றோர் கல்வி அறிவுடையோராய் இருப்பதனால் பாடசாலைக்கு கிடைக்கும் நன்மைகள் அதிகமாகும். பிள்ளை வளர்ப்பு பற்றிய அறிவு இருப்பது நல்ல பிள்ளைகள் பாடசாலையில் அதிகளவில் அனுமதிக்கப்படுவதற்கான சாத்தியப்பாடுகள் உயரும். அத்துடன் குடும்ப மட்டத்தில் கல்விசார் செயற்பாடுகளில் உதவக்கூடியவர்களாக பெற்றோர் இருப்பது பாடசாலைப் பணிகளை இலகுவாக்கும்.

பாடசாலையுடனான தொடர்பாடல்திறன் பாடசாலை - சமூக உறவை சீர்செய்யும். பாடசாலைக் கலைத்திட்டத்தை விளங்கிக் கொண்ட பெற்றோர் பாடசாலைப் பணி இலக்குகளுக்கும் தம் பிள்ளைகளுக்கும் உதவக்கூடியவர்களாக இருப்பர். பாடசாலைப் பிரச்சினைகளைத் தீர்க்கும் செயன்முறை, சமூகத்துடன் இணைந்து தீர்மானம் எடுக்கும் செயன்முறை, திட்டங்களைத் தயாரிக்கும் செயன்முறை, திட்டங்களை அமுல்படுத்தும் செயன்முறை, திட்டங்களை மதிப்பிடும் செயன்முறை என்பவற்றுக்கு பெற்றோரும் சமூகமும் இடையூறான நடத்தை (Hinderance behaviour) உடையவராகவன்றி உதவும் நடத்தை (Helping Behaviour) உடையவராக அமைய வேண்டும். பாடசாலையில் சமூகத்தின் பங்குபற்றுதலை தூண்டக்கூடிய பின்வரும் வழிமுறைகளை பாடசாலை முகாமைத்துவம் மேற்கொள்ளலாம்

- பெற்றோர் கூட்டங்கள்
- பாடசாலை நிகழ்ச்சிகளும், வைபவங்களும்
- பெற்றோர் வீடுகளுக்குச் செல்லல்.
- சமூகத்தின் நிகழ்ச்சிகளில் பங்குகொள்ளல்.
- பெற்றோர் தினம் கொண்டாடுதல்.
- கலந்துரையாடல்கள்

இவ்வாறாக சமகால கல்வி முறையில் மாற்றத்தை ஏற்படுத்தி பாடசாலைகளை சக்திமிகு பாடசாலைகளாக உருவாக்க வேண்டுமாயின் பாடசாலை -சமூக உறவு என்பது மிகவும் வினைத்திறன் கொண்டதாக அமைவது அவசியமாகும். பாடசாலை முகாமையாளரான அதிபர் மற்றும் பாடசாலை முகாமைத்துவக் குழு, ஆசிரியர் அணி பாடசாலையின் குறிக்கோளை வெற்றிகரமாக அடைந்துகொள்வதற்கு பாடசாலை - சமூக உறவை வலுப்படுத்துவது அவசியமாகும்.

மொசூலில் அமெரிக்க கூட்டணித் தாக்குதலில் சிறுவர்கள் உட்பட 60 பொதுமக்கள் மரணம்

200 பேர் படுகாயம்

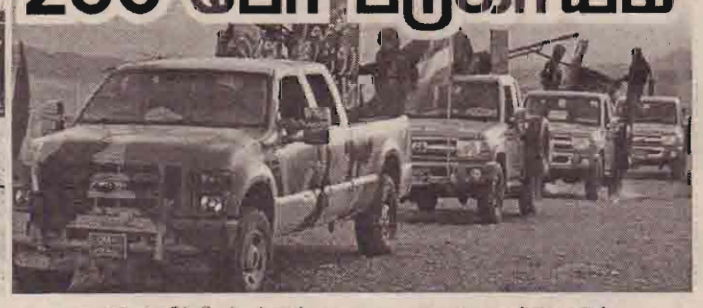

ஈராக்கின் மொசூல் நகரில் அமெரிக்கா தலைமையிலான கூட்டணிப் படையினர் கடந்த சில நாட்களில் முன்னெடுத்த விமானத் தாக்குதல்களில் சிறுவர்கள் உட்பட 60 இற்கும் அதிகமான பொதுமக்கள் கொல்லப்பட்டதுடன். 200 இற்கும் மேற்பட்டோர் காயமடைந்ததாக ரஷ்யா தெரிவித்துள்ளது.

ரஷ்ய ஆயுதப் படைகளின் தலைவர் லெப்டினன்ட் ஜெனரல் செர்ஜி ரட்ஸ்கோய் நேற்று முன்தினம் செவ்வாய்க்கிழமை வெளியிட்ட அறிக்கையிலேயே இவ்விடயம் குறிப்பிடப்பட்டுள்ளது.

இந்த அறிக்கையில். 'கடந்த 3 நாட்களாக அமெரிக்க கூட்டணி நடத்திய விமானத் தாக்குதல்களில் சிறுவர்கள் உட்பட 60 இற்கும் மேற்பட்ட பொதுமக்கள் கொல்லப்பட்டுள்ளனர்.

மொசூலின் நிலைமை தொடர்பில் ரஷ்யா உன்னிப்பாக அவதானம் செலுத்தி வருகின்றது. இதுவரை கூட்டணி படை நடவடிக்கைகளினால் குறிப்பிடத்தக்க வெற்றி அடையப்படவில்லை' எனக் குறிப்பிடப்பட்டுள்ளது.

மேலும் 'மொசூலில் உள்ள பொதுமக்கள் குடியிருப்புப் பகுதிகள். பாடசாலைகள் மற்றும் ஏனைய பொதுமக்கள் பயன்பாட்டிடங்கள் என்பவை மீது அமெரிக்க கூட்டணி விமானத் தாக்குதல் களை முன்னெடுத்து வருகின்றது.

அதேபோல ஈராக்கின் நினிவே மாகாணத்தில் சில தாக்குதல்கள் இடம்பெற்றுள்ளன' எனவும் அந்த அறிக்கையில் சுட்டிக்காட்டப்பட்டுள்ளது. (இ-7)

பொலிஸ் கல்லூரி தாக்குதலுக்கு ஐ.எஸ். தீவிரவாதிகள் பொறுப்பேற்பு

(இஸ்லாமாபாத்)

பாகிஸ்தானின் குவெட்டா நகரில் 60 உயிர்களை பறித்த பொலிஸ் பயிற்சி கல்லூரி தாக்குதலுக்கு ஐ.எஸ். தீவிரவாதிகள் பொறுப்பேற்றுள்ளனர்.

பாகிஸ்தான் நாட்டின் பலுசிஸ்தான் மாகாணத்தின் தலைநகரான குவெட்டா நகரில் மிகவும் பழைமையான பொலிஸ் பயிற்சி கல்லூரி அமைந்துள்ளது.

இந்த கல்லூரியில் பொலிஸ் பணிக்காக பயிற்சி பெற்று வரும் சுமார் 700 பேர் தங்கியுள்ளனர்.

இந்த கல்லூரிக்குள் ஊடுருவிய தீவிரவாதிகள் அறைகளில் தங்கியிருந்த பயிற்சி மாணவர்கள் மீது கண் மூடித்தனமாக துப்பாக்கிகளால் சுட்டு தாக்குதல் நடத்தினர்.

அங்கு காவலுக்கு நின்ற பலரையினர் தீவிரவாதிகள்

மீது எதிர்த் தாக்குதல் நடத்தினர்.

மேலும் கூடுதலாக பொலிஸ் மற்றும் இராணுவப் படைகளும் அங்கு வந்து சேர்ந்தன. இந்தப் படைகள் கல்லூரி வளாகத்துக்குள் புகுந்து தீவிரவாதிகளிடம் சிக்கியிருந்த பலரை மீட்டு வெளியே அனுப்பி வைத்தன.

சுமார் 4 மணிநேரம் நடைபெற்ற இருதரப்பு துப்பாக்கிச் சண்டைக்கு பின்னர் தீவிரவாதிகளில் இருவர் தங்களது உடல்களில் கட்டியிருந்த குண்டுகளை வெடிக்கச் செய்து பலியாகினர். ஒரு தீவிரவாதியை பொலிஸார் சுட்டுக் கொன்றனர்.

இந்தத் தாக்குதலில் 60 இற்கும் அதிகமானோர் உயிரிழந்ததாகவும் படுகாயமடைந்த 120 பேர் குவெட்டா நகரில் உள்ள அரசு வைத்தியசாலையில் சிகிச்சைக்காக அனுமதிக்கப்பட்டுள்ளதாகவும் உள்ளூர் ஊடகங்கள் செய்தி வெளியிட்டு வருகின்றன.

அங்கு சிகிச்சை பெற்று வரும் பலரது நிலைமை கவலைக்கிடமாக உள்ளதால் பலி எண்ணிக்கை மேலும் அதிகரிக்கக்கூடும் என அஞ்சப்படுகிறது.

இந்நிலையில். இந்த தாக்குதலுக்கு ஐ.எஸ். எனப்படும் இஸ்லாமிக் தீவிரவாத இயக்கம் பொறுப்பேற்றுள்ளதாக அவ்வியக்கத்தின் செய்தி நிறுவனமான 'அமாக்' தெரிவித்துள்ளது.

முன்னதாக, கடந்த ஓகஸ்ட் மாதம் இதே குவெட்டா நகரில் உள்ள அரசு வைத்தியசாலை மீது நடத்தப்பட்ட தாக்குதலுக்கு ஐ.எஸ். தீவிரவாதிகளும். தலிபான்களின் துணையுடன் இயங்கிவரும் ஜமாத்-உர்-அஹ்ரார் தீவிரவாதிகளும் உரிமை கோரியிருந்தமை குறிப்பிடத்தக்கது. (இ-7)

500 கிலோ மாமிச மலை

(கெய்ரோ)

எகிப்திலுள்ள அலெக்சாண்டிரியாவை சேர்ந்த 36 வயதான பெண் ஒருவர் 500 கிலோ எடையுடன் இருப்பது ஆச்சரியத்தை ஏற்படுத்தியுள்ளது.

எகிப்தில் உள்ள அலெக்சாண்டிரியாவை சேர்ந்த பெண் இமான் அகமது அப்துல்லாதி. 36 வயதான இவர் 500 கிலோ அதாவது அரை தொன் உடல் எடையுடன் இருக்கிறார்.

இதன் மூலம் உலகின் அதிக எடையுடைய பெண் என கருதப்படுகிறார். உடல் எடை தொடர்ந்து அதிகரித்ததால் அவர் படிப்பை இடையில் நிறுத்தினார். 25 ஆண்டுகளாக தொடர்ந்து படுக்கையில் இருக்கிறார். உணவு சாப்பிடுதல் உள்ளிட்ட அவரது தேவைகளுக்கு தாயும். தங்கையும் உதவி வருகின்றனர்.

தொடக்கத்தில் யானைக் கால் நோய் இவரை தாக்கியது. அதன் கிருமிகள் உடல் முழுவதும் பரவி எடை அதிகரித்ததாக கூறப்படுகிறது. இவரது உடலில் உள்ள சுரப்பிகள் சரிவர வேலை செய்யவில்லை. அதனால்தான் உடல் மிகவும் பெரிதாகி விட்டதாக வைத்தியர்கள் தெரிவித்துள்ளனர். (இ-7)

வைத்தியசாலையில் தீ பரவல்; 6 பேர் கருகிப் பலி!

தெற்கு மலேஷியாவின் ஜோஹோர் மாநிலத்தில் உள்ள வைத்தியசாலையில் நேற்று முன்தினம் செவ்வாய்க்கிழமை பரவிய தீயினால் ஆறு பேர் உடல் கருகிப் பலியாகினர்.

ஜோஹோர் மாநிலத்தின் Sultanah Aminah வைத்தியசாலையின் இரண்டாம் தளத்தில் அமைந்துள்ள தீவிர சிகிச்சைப் பிரிவிலேயே தீ பரவ ஆரம்பித்துள்ளது. அச்சமயம் அங்கு 7 பேர் சிக்கிக் கொண்டதாகக்கூறப்படுகின்றது.

இவர்களில் 6 பேர் உடல் கருகி பரிதாபமாக உயிரிழந்தனர். மற்றையவர் தீயணைப்புப் பிரிவினரால் மீட்கப்பட்டதாகத் தெரிவிக்கப்படுகின்றது.

இதேவேளை தீ பரவல் ஆரம்பித்த நேரம் தொடர்பில் தெளிவற்ற நிலை காணப்படுவதோடு. உயிரிழந்தவர்கள் நோயாளிகளா? அல்லது வைத்தியசாலை பணியாளர்களா? என்பது தொடர்பான தகவலும் இதுவரையில் வெளியிடப்படவில்லை.

தீ பரவலை அடுத்து பாதுகாப்பின் நிமித்தம் வைத்தியசாலையில் இருந்த நூற்றுக்கணக்கானோர் வெளியேற்றப்பட்டுள்ளனர்.

இந்நிலையில் வெளியேற்றப்பட்ட நோயாளிகள் ஏனைய வைத்தியசாலைகளில் அனுமதிக்கப்பட்டுள்ளதாக சுகாதார அமைச்சு வெளியிட்டுள்ள அறிக்கையில் குறிப்பிடப்பட்டுள்ளது. (இ-7)

போர் நிறுத்த ஒப்பந்தத்தை மீறிவிட்டது இந்தியா

தூதுவருக்கு சம்மன் அனுப்பி கண்டித்தது பாகிஸ்தான்

(இஸ்லாமாபாத்)

போர் நிறுத்த ஒப்பந்தத்தை மீறி செயற்பட்டதாக குற்றம் சாட்டி இந்திய துணைத்தூதருக்கு பாகிஸ்தான் அரசு நேற்று முன்தினம் சம்மன் அனுப்பி கண்டனம் தெரிவித்தது.

கடந்த 23 மற்றும் 24ஆம் திகதி இந்தியப் படைகள் பாகிஸ்தான் பகுதியில் தாக்குதல் நடத்தியது.

இதில் 2 பேர் கொல்லப்பட்டனர். இதையடுத்து போர் நிறுத்த ஒப்பந்தத்தை மீறி தாக்குதல் நடத்தியதாக பாகிஸ்தான் வெளியுறவுத்துறை குற்றம் சாட்டியுள்ளது. இது தொடர்பாக பாகிஸ்தான் வெளியுறவுத்துறை அலுவலகம் வெளியிட்டுள்ள அறிக்கையில் கூறப்பட்டுள்ளதாவது.

கடந்த 23ஆம் திகதியும் 24 ஆம் திகதியும் எல்லைப் பகுதியில் பக்லியான் மற்றும் சப்ரார் செக்டாரில் இந்தியப் படைகள் அத்துமீறி தாக்குதல் நடத்தியது.

இதில் ஒன்றரை வயது சிறுமி உட்பட 2 பேர் கொல்லப்பட்டனர்.

போர் நிறுத்த ஒப்பந்தத்தை மீறி நடத்தப்பட்ட இந்தத் தாக்குதலுக்கு கண்டனத்தை தெரிவித்துக் கொள்கிறோம் என்று கூறப்பட்டுள்ளது. (இ-7)

35 ஆவது நாளாக தொடர்ந்து சிகிச்சை; ஜெயலலிதாவின் உடல்நிலையில் முன்னேற்றம்

(சென்னை)

சென்னை அப்பலோ வைத்தியசாலையில் 35ஆவது நாளாக சிகிச்சை பெற்று வரும் முதலமைச்சர் ஜெயலலிதாவின் உடல் நிலையில் மேலும் முன்னேற்றம் ஏற்பட்டுள்ளது.

உடல்நலக்குறைவால் பாதிக்கப்பட்டிருந்த முதலமைச்சர் ஜெயலலிதா. கடந்த மாதம் 22ஆம் திகதி இரவு சென்னை ஆயிரம் விளக்கு கிரீம்ஸ் சாலையில் உள்ள அப்பலோ வைத்தியசாலையில் சிகிச்சைக்காக அனுமதிக்கப்பட்டார். காய்ச்சல் மற்றும் நீர்ச்சத்துக் குறைபாடு காரணமாக அனுமதிக்கப்பட்ட அவருக்கு தீவிர சிகிச்சை அளிக்கப்பட்டது.

காய்ச்சல் உடனடியாக குணப்படுத்தப்பட்டாலும். நீர்ச்சத்து குறைபாட்டை சரி செய்வதற்காக ஜெயலலிதா அங்கேயே தங்கி சிகிச்சை பெற வேண்டியிருந்தது. அவருக்கு சிறப்பு சிகிச்சை அளிப்பதற்காக. கடந்த மாதம் 30 ஆம் திகதி லண்டன் வைத்தியர் ரிச்சர்டு ஜான் பீலே சென்னை வந்தார். அவரைத் தொடர்ந்து. வைத்தியர்கள் கில்நானி. அஞ்சன் டிரிக்கா. நிதிஷ் நாயக் ஆகியோர் அடங்கிய டில்லி எய்ம்ஸ் வைத்தியக் குழுவினர் இம் மாதம் 5ஆம் திகதி சென்னை வந்தனர்.

இவர்கள் அளித்த சிகிச்சையின் பயனாக முதலமைச்சர் ஜெயலலிதாவின் உடல்நிலையில் நல்ல முன்னேற்றம் ஏற்பட்டது. தொடர்ந்து அவருக்கு பிசியோதெரபி சிகிச்சை தேவைப்பட்டதால். சிங்கப்பூரில் இருந்து பிசியோதெரபி பெண் நிபுணர்கள் சீமா. மேரி ஆகியோர் சென்னை வந்து. சிகிச்சை மேற்கொண்டனர்.

பிசியோதெரபி சிகிச்சையால் ஜெயலலிதாவின் உடல் நிலையில் மேலும் முன்னேற்றம் ஏற்பட்டது. இதற்கிடையே. 2 முறை லண்டன் சென்று வந்த வைத்தியர் ரிச்சர்டு ஜான் பீலே கடந்த சில தினங்களுக்கு முன்பு சென்னை வந்து. மீண்டும் ஜெயலலிதாவுக்கு சிகிச்சை அளித்து வருகிறார். எய்ம்ஸ் வைத்தியர்களில் கில்நானி மட்டும் சென்னையில் இருந்து ஜெயலலிதாவின் உடல் நிலையை கவனிக்கிறார்.

பிசியோதெரபி நிபுணர்களில் சீமா நாடு திரும்பி விட்டார். மேரி சியாங் மட்டும் இங்குள்ள பிசியோ தெரபி நிபுணர்களுடன் இணைந்து கொண்டு ஜெயலலிதாவுக்கு பிசியோதெரபி சிகிச்சை அளித்து வருகின்றார்.

நேற்று லண்டன் வைத்தியர் ரிச்சர்டு ஜான் பீலே. எய்ம்ஸ் வைத்தியர் கில்நானி மற்றும் பிசியோ தெரபி நிபுணர்கள் அனைவருமே அப்பலோ வைத்தியசாலைக்கு வந்து ஜெயலலிதாவின் உடல் நிலையை கண்காணித்து சிகிச்சை அளித்தனர். அவரது உடல்நிலையில் மேலும் முன்னேற்றம் ஏற்பட்டுள்ளது.

நேற்றுடன் ஜெயலலிதா வைத்தியசாலையில் அனுமதிக்கப்பட்டு 35 நாட்கள் ஆகிறது. (இ-7)

இந்தியா-பிரிட்டன் வர்த்தக உறவு மிகவும் முக்கியத்துவம் வாய்ந்தது

பிரிட்டன் பிரதமர் தெரிவிப்பு

(லண்டன்)

ஐரோப்பிய யூனியனிலிருந்து வெளியேறியதற்குப் பிறகு முதல்முறையாக தான் இந்தியா செல்லவிருப்பது இந்தியா - பிரிட்டன் இடையிலான வர்த்தக உறவின் முக்கியத்துவத்தைக் காட்டுவதாக பிரிட்டன் பிரதமர் தெரசா மே தெரிவித்தார்.

இது குறித்து தனது இல்லத்தில் கடந்த திங்கட்கிழமை நடைபெற்ற தீபாவளிக் கொண்டாட்ட நிகழ்ச்சியில் அவர் மேலும் உரையாற்றுகையில் இந்தியப் பிரதமர் நரேந்திர மோடி பிரிட்டனுக்கு வந்து இருதரப்பு உறவில் புதிய அத்தியாயத்தைத் தொடங்கி வைத்தார்.

தற்போது நானும் அடுத்த மாதம் இந்தியா செல்வதில் மகிழ்ச்சியடைகிறேன். ஐரோப்பிய யூனியனிலிருந்து வெளியேறிய பிறகு. அந்த அமைப்பைச் சாராத ஒரு நாட்டுக்கு நான் செல்வது இதுவே முதல்முறை.

டில்லியிலும். பெங்களூரிலும் நான் மேற்கொள்ள விருக்கும் இந்தச் சுற்றுப் பயணம். இந்தியா - பிரிட்டன் இடையிலான வர்த்தக உறவின் முக்கியத்துவத்தைப் பறைசாற்றுவதாக அமையும்.

இரு நாடுகளின் நல்லுறவுக்கும். எதிர்காலம் குறித்த இரு நாடுகளின் ஒருமித்த இலட்சியத்துக்கும் இது உண்மையான கொண்டாட்டமாக இருக்கும்.

அடுத்த மாதத் தொடக்கத்தில் இந்தியா செல்லவிருக்கும் நான். அங்கு இருதரப்பு வர்த்தக உறவு மேம்பாடு குறித்து பேச்சுவார்த்தை நடத்துவேன்.

முதல்முறையாக ஒரு பிரதமர் என்ற முறையில் தீபாவளிக் கொண்டாட்ட நிகழ்ச்சியில் பங்கேற்பதில் பெருமையடைகிறேன்.

பிரிட்டன் சமூகத்தில் இந்திய வம்சாவளியினர் முக்கிய இடம் வகிப்பதை இது நிரூபிக்கிறது என்றார்.

அவர் அடுத்த மாதம் 6ஆம் திகதி முதல் 8ஆம் திகதி வரை தனது தலைமையில் தொழில். வர்த்தகக் குழுவினர் இந்தியாவில் சுற்றுப்பயணம் மேற்கொள்ள விருப்பதாக நாடாளுமன்றத்தில் ஏற்கெனவே அறிவித்துள்ளார். (இ-7)

குண்டுத் தாக்குதலில் 12 பேர் உயிரிழப்பு

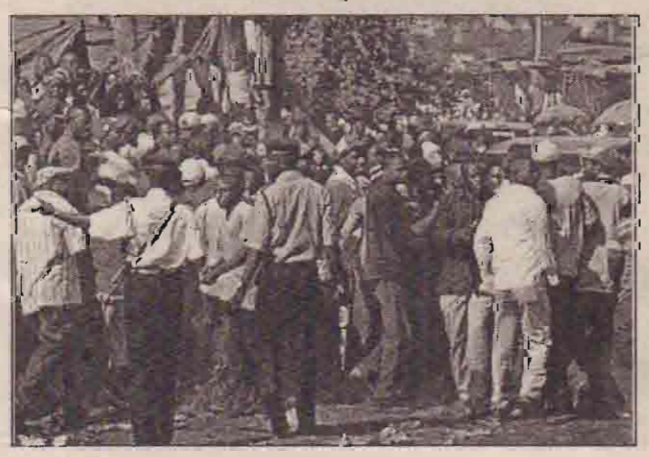

கென்யா நாட்டின் வடகிழக்கு பகுதியான மன்டேராவில் தீவிரவாதிகள் வெடிகுண்டுகளை வீசி நடத்திய தாக்குதலில் 12 பேர் உயிரிழந்தனர்.

கென்யா நாட்டின் வடகிழக்கும் பகுதியான மன்டேரா நகரில் உள்ள பிஷார் விருந்தினர் விடுதி மீது நேற்று முன்தினம் அதிகாலை 3.30 மணியளவில் அடையாளம் தெரியாத தீவிரவாதிகள் வெடி குண்டுகளை வீசி தாக்குதல் நடத்தினர்.

இச்சம்பவத்தில் ஒரு பெண் உட்பட 12 பேர் பலியானதாக முதல் கட்ட தகவல் வெளியாகியுள்ளது.

இந்த தாக்குதலுக்கு எந்த இயக்கமும் பொறுப்பேற்றுக் கொள்ளாத நிலையில். இதே பகுதியில் இதற்கு முன்னர் இதுபோன்ற தாக்குதல்களை நடத்தியுள்ள அல்ஷபாப் தீவிரவாதிகளின் கைவரிசையாக இருக்கலாம் என பொலிஸார் சந்தேகிக்கின்றனர். (இ-7)

காலிமுகத்திடலிலிருந்து பாதயாத்திரை ஆரம்பம்

மஹேலவுடன் சங்காவும் இணைவு

புற்றுநோய் வைத்திய சாலை ஒன்றினை காலி, கராபிட்டியவில் அமைப்பதற்கான பாதயாத்திரை நேற்றுக் காலை 6 மணியளவில் கொழும்பு காலி முகத்திடலில் ஆரம்பமானது.

இந்த பாதயாத்திரை மொரட்டுவ வரை சென்றடையவுள்ளது. நேற்று மஹேலவுடன் குமார் சங்கக்காரவும் கைகோர்த்துள்ளார். (இ-7-10)

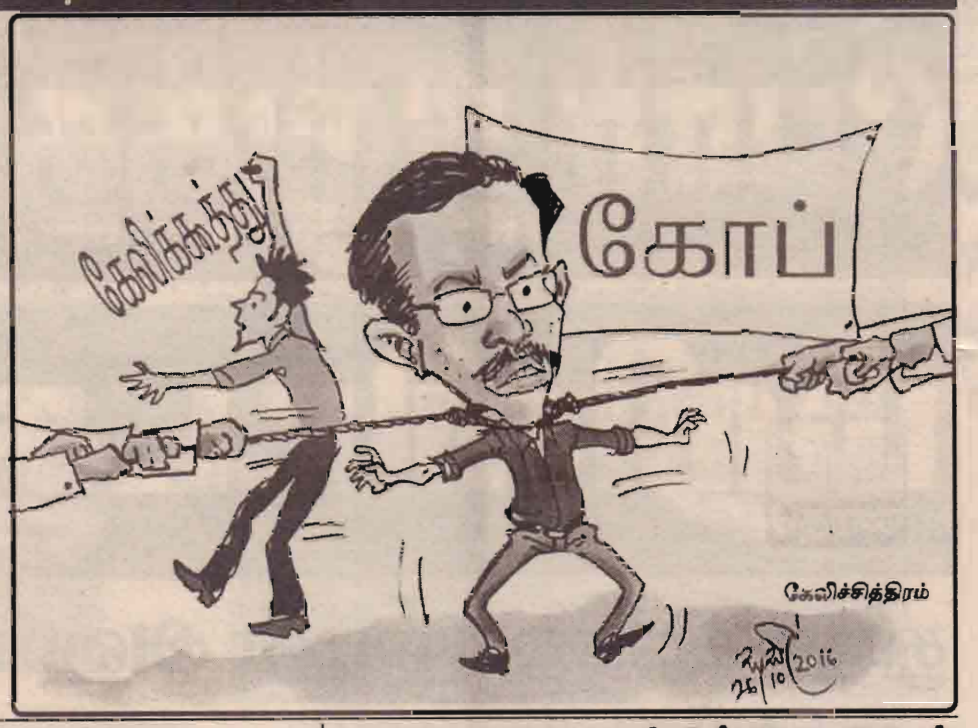

அவுஸ்திரேலியாவில் அகதிகள் மீது பாகுபாடு

அதிர்ச்சி தரும் ஆய்வுத்தகவல்

படகு மூலம் அவுஸ்திரேலியா சென்று தஞ்சம் கோரியுள்ள ஈழ அகதிகள் மீது இனப்பாகுபாடு காட்டப்படுவதாக தெரிவிக்கப்பட்டுள்ளது.

குறித்த விடயம் தொடர்பில் அகதிகளிடத்தில் மேற்கொள்ளப்பட்ட ஆய்வு ஒன்றில் இந்த விடயம் தெரியவந்துள்ளதாக குறிப்பிடப்படுகின்றது.

அவுஸ்திரேலியாவில் 2012 ஆம் ஆண்டுக்குப் பின்னர் நடைமுறைபடுத்தப்பட்ட விதிமுறைகளால் அகதிகள் கடுமையாக பாதிக்கப்பட்டுள்ளதாக தெரிவிக்கப்படுகிறது.

அத்துடன், அகதிகளுக்கு இணைப்பு விசா என்ற பெயரில் வழங்கப்படுகின்ற தற்காலிக விசாவின் ஊடாக அங்கு தொழில்புரிய வாய்ப்பு ஏற்பட்டுள்ளது.

எனினும் அவர்கள் தங்களுக்கு இடையிலான தொடர்புகளை அவர்களைபோன்ற அகதிகளுடனேயே பேண வேண்டிய நிலைகாணப்படுகிறது.

இதேவேளை, அவுஸ்திரேலியாவில் ஈழ அகதிகள் இனரீதியாக பாகுபடுத்தப்பட்டு வேறுபடுத்தப்படுகின்றனர். இது மிகப்பெரிய சிக்கலான விடயமாக இருப்பதாக குறிந்த ஆய்வின் மூலம் தெரியவந்துள்ளதாக குறிப்பிடப்பட்டுள்ளது. (இ-7)

1132 அடி ஆழத்தில் தொடரும் உண்ணாவிரதப் போராட்டம்!

குருநாகல் - கஹட்ட கஹாமைன் பைட் சுரங்க பணியாளர்கள் நேற்று முன் தினம் ஆரம்பித்த உண்ணாவிரதப் போராட்டம் நேற்று இரண்டாவது நாளாகவும் தொடர்ந்தது.

ஆயிரத்து 132 அடி ஆழத்தில் இருந்து சுமார் 108 ஊழியர்கள் இந்த நடவடிக்கையில் ஈடுபட்டுள்ளதாக தெரிவிக்கப்பட்டுள்ளது.

குறித்த சுரங்கத்தை தனியார் மயப்படுத்துவதற்கு அரசாங்கம் ஆயத்தமாகி வருவதாக தெரிவித்து இவ்வாறு போராட்டத்தில் ஈடுபட்டு வருகின்றனர். (இ-7)

சவுதி நாட்டுக்கு வேலைக்குச் சென்ற 15 பெண்கள் பற்றிய தகவல் இல்லை

சவுதி அரேபியாவுக்கு தொழிலுக்குச் சென்ற 15 பணிப் பெண்கள் தொடர்பில் எந்தவொரு தகவலும் இல்லையெனவும், இவர்கள் தொடர்பில் தகவல் தெரிந்தவர்கள் வெளிநாட்டு வேலை வாய்ப்புப் பணியகத்துக்கு அறிவிக்குமாறும் பணியகம் பொது மக்களின் உதவியைக் கோரியுள்ளது.

இவர்களைப் பற்றிய தகவல்கள் அறிந்தவர்கள் 011 437 9328 எனும் தொலைபேசி இலக்கத்துடன் தொடர்பு கொள்ளுமாறும் பணியகம் கேட்டுள்ளது.

கடந்த 1993, 2004, 2008, 2009, 2011 ஆம் ஆண்டுகளில் இவர்கள் சவுதிக்கு தொழிலுக்காக சென்றுள்ளதாகவும் பணியகம் கூறியுள்ளது.

இவர்களைப் பற்றிய எந்தவொரு தகவலும் இல்லாதுள்ளதாக இவர்களது குடும்பத்தவர்கள் விடுத்துள்ள முறைப்பாட்டையடுத்தே பணியகம் இந்த அறிவித்தலை விடுத்துள்ளது. (இ-7)

படுகொலை செய்யப்பட்ட மாணவர்கள் ஜேர்மனியில் நினைவுகூரப்பட்டனர்

தாயகத்தில் கொடூரமாக படுகொலை செய்யப்பட்ட விஜயகுமார் சுலக்சன் (ஊடகக் கற்கைகள்) மற்றும் நடராஜா கஜன் (அரசறிவியல் துறை) ஆகியோரின் இழப்பு தொடர்பில் ஜேர்மனி பேர்லின் தமிழரசு நிகழ்வில் நினைவுகூரப்பட்டுள்ளது.

மேலும், அவர்களின் திருவுருவப்படத்துக்கு சுடரேற்றி, மலர் தூவி வணங்கப்பட்டு அகவணக்கமும்

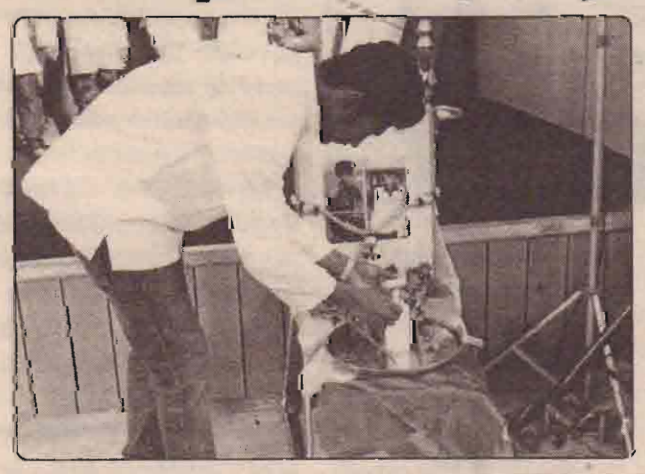

செலுத்தப்பட்டுள்ளது.

தாயகத்தில் போர்ச் சூழலிலும் தமது கல்வியை முதன்மையாக கொண்டு தொடர்ந்து கடந்த ஆண்டுகளாக சிறந்த உயர்கல்வி மாணவர்களாக திகழ்ந்த இருவரின் இழப்பு மிகக் கொடியதாக இந்நிகழ்வில் கலந்து கொண்ட பெற்றோர்கள் தமது ஆதங்கத்தை தெரிவித்துள்ளமை குறிப்பிடத்தக்கது. (இ-7-10)

மாணவர்கள் படுகொலை; விசாரணை பற்றிய தகவல்களை வெளியிடத் தடை

(கொழும்பு)

யாழ்.மத்திய கல்லூரி மாணவர்களின் கொலை தொடர்பாக நடத்தப்படும் விசாரணை பற்றிய தகவல்களை வெளியிட வேண்டாம் என்று, இலங்கை பொலிஸ் திணைக்களம் அனைத்துப் பொலிஸ் அதிகாரிகளுக்கும் பிறப்பித்துள்ளது.

கொக்குவிலில் கடந்த 20 ஆம் திகதி வியாழக்கிழமை இரவு இரண்டு மாணவர்கள் பொலிஸாரின் துப்பாக்கிச் சூட்டில் உயிரிழந்த சம்பவம் மற்றும் அதனைத்தொடர்ந்து இடம்பெற்ற சம்பவங்கள் தொடர்பாக இலங்கை பொலிஸ் திணைக்களம் தீவிர விசாரணைகளை மேற்கொண்டு வருகிறது.

பல குழுக்கள் அமைக்கப்பட்டு இந்த விசாரணைகள் முன்னெடுக்கப்பட்டு வருகின்றன.

இந்த நிலையில், இந்த விசாரணைகள் தொடர்பான எந்தத் தகவல்களையும் ஊடகங்களுக்குப் பகிர வேண்டாம் என்று இலங்கை பொலிஸ் திணைக்களம், பொலிஸ் அதிகாரிகளுக்கு உத்தரவிட்டுள்ளது.

இலங்கை பொலீஸ் பேச்சாளர் அஜித் ரோகண இந்த தகவலை கொழும்பு ஆங்கில ஊடகம் ஒன்றிடம் உறுதிப்படுத்தியுள்ளார். (இ-7)

'கருக்கலைப்பு சட்டமாகாது'

சட்டம், ஒழுங்கு அமைச்சு உறுதி

கருக்கலைப்பு இலங்கை சட்டத்தினால் தடை செய்யப்பட்டுள்ளது என்று தெரிவித்துள்ள சட்டமும் ஒழுங்கும் மற்றும் தெற்கு அபிவிருத்தி அமைச்சர் சாகல ரத்நாயக்க, சட்டவிரோத கருக்கலைப்பு நிலையங்கள் 11இற்கு எதிராக சட்டநடவடிக்கை எடுக்கப்பட்டுள்ளது என்பதுடன், சட்டவிரோதக் கருக்கலைப்பைச் சட்டமாக்கும் நோக்கமில்லை என்றும் தெரிவித்தார்.

நாடாளுமன்றத்தில் நேற்று முன்தினம் செவ்வாய்க்கிழமை வாய்மூல விடைக்கான வினாக்கள் நேரத்தின் போது, ஐ.தே.க. எம்.பியான புத்திக பத்திரண கேட்டிருந்த கேள்விக்கு பதிலளிக்கும் போதே, அவர் மேற்கண்ட தகவலை தெரிவித்தார்.

அமைச்சர் மேலும் பதிலளிக்கையில்

"இலங்கையில், கருக்கலைப்புத் தடை செய்யப்பட்டுள்ளது என்றாலும், சட்டவிரோதக் கருக்கலைப்புகள் மேற்கொள்ளப்படும் இடங்கள் பாதுகாப்பற்ற முறையிலும் சட்டவிரோதமான விதத்திலும் மேற்கொள்ளப்படுகின்றன" என்றார்.

"2012 ஜனவரி 1ஆம் திகதி முதல் 2015 டிசெம்பர் 31ஆம் திகதி வரையிலும், சட்டவிரோதக் கருக்கலைப்பு நிலையங்கள் 11 இற்கு எதிராக சட்டநடவடிக்கைகள் எடுக்கப்பட்டுள்ளன. அதுவும் தண்டனைச்சட்டக் கோவைக்கேற்பவே நடவடிக்கை எடுக்கப்பட்டுள்ளது" என்றும் பதிலளித்த அமைச்சர், கருக்கலைப்பை சட்டபூர்வமாக்குவதற்கு, எவ்வித மான நடவடிக்கையும் எடுக்கப்படவில்லை என்றும் தெரிவித்தார். (இ-7-10)

144 வயதில் கின்னஸ் சாதனை படைத்த இலங்கைப் பாட்டி!

இலங்கையைச் சேர்ந்த 144 வயதான பாட்டியொருவர் கின்னஸ் சாதனை படைத்துள்ளார்.

அதாவது, கெவினிபிட்டிய பிரதேசத்தில் பிறந்த அனுலாவத்திமவந்த என்பாடிக்கு தற்போது 144 வயதாகும்.

அவர் கோலாலம்பூரில் இடம்பெற்ற மூத்தவர்களுக்கான தடகள விளையாட்டு போட்டியில் கலந்து கொண்டு கின்னஸ் சாதனையை நிலைநாட்ட பதிவு செய்துள்ளார்.

அந்த விளையாட்டுப்போட்டியில் இரண்டு பிரிவுகளில் பாட்டி கலந்து கொண்டார். நடை எறிதல் மற்றும் குண்டு வீசுதல் ஆகிய பிரிவுகளிலேயே குறித்த 144 வயது பாட்டி கலந்து கொண்டார்.

அவர் கலந்து கொண்ட இரண்டு பிரிவுகளிலுமே தங்கப்பதக்கத்தை வென்று சாதனை படைத்தார். அவர் குண்டு வீசும் போட்டியில் கலந்து கொண்ட சந்தர்ப்பத்தில் எடுக்கப்பட்ட புகைப்படங்கள் தற்போது இணையத்தளங்களில் வெளியாகியுள்ளன. (இ-7-10)

பொலிஸ் இராச்சியத்தை நோக்கி நகர்கிறது நாடு

வாசு எம்.பி.விசனம்

(கொழும்பு)

அரசாங்கம் பயங்கரமான நிலையை நோக்கி நகர்கின்றது என நாடாளுமன்ற உறுப்பினர் வாசுதேவ நாணயக்கார தெரிவித்துள்ளார். கொழும்பில் நேற்று முன்தினம் நடைபெற்ற செய்தியாளர் சந்திப்பில் அவர் இந்தக் குற்றச்சாட்டை முன்வைத்துள்ளார். "அரசாங்கம் ஆபத்தான பயணத்தை மேற்கொள்கின்றது. அது பொலிஸ் இராச்சியமொன்றுக்கான பயணமாகும். பாதுகாப்பு தரப்பினரை தந்திரமான முறையில் தமது பக்கம் வளைத்துக் கொள்ள அரசாங்கம் முயற்சிக்கின்றது.

இதன் காரணமாகவே இலஞ்ச ஊழல் மோசடி தவிர்ப்பு ஆணைக்குழு, நிதி மோசடி விசாரணைப் பிரிவு போன்றனவற்றுக்கு பாதுகாப்பு உயர் அதிகாரிகள் அழைக்கப்பட்டு விசாரணைக்கு உட்படுத்தப்படுகின்றனர். பாரிய வர்த்தகர்களிடமிருந்து அறவீடு செய்யப்படும் வரி 26 வீதத்திலிருந்து 16 வீதமாக குறைக்கப்பட்டுள்ளது. எனினும் சாதாரண பொது மக்களுக்கு எவ்வித சலுகையும் நிவாரணமும் வழங்கப்படவில்லை என வாசுதேவ நாணயக்கார அரசாங்கம் மீது குற்றம் சுமத்தியுள்ளார். (இ-7)

நாட்டில் சட்டம் அரசியல் மயம்!

மகிந்த ராஜபக்ஷ கூறுகிறார்

(கொழும்பு)

நாட்டில் சட்டம் அரசியல்மயபடுத்தப்பட்டுள்ளதாக முன்னாள் ஜனாதிபதி மகிந்த ராஜபக்ஷ குற்றம் சுமத்தியுள்ளார்.

யாழ்ப்பாணத்தில் பல்கலைக்கழக மாணவர்கள் மீது மேற்கொள்ளப்பட்ட துப்பாக்கிப் பிரயோகம் தனது ஆட்சியில் இடம்பெற்றிருந்தால் மகிந்த ராஜபக்ஷவே அதனை செய்ததாகக் கூறியிருப்பார்கள் என்றும் அவர் தெரிவித்தார்.

15 வருடங்களுக்கு முன்னர் இடம்பெற்ற வாகன வியத்து தொடர்பில் கைது செய்யப்பட்ட முன்னாள் பிரதியமைச்சர் சரத்குமார குணரத்னவை சந்திப்பதற்காக முன்னாள் ஜனாதிபதி மகிந்த ராஜபக்ஷ நீர்கொழும்பு சிறைச்சாலைக்கு நேற்று விஜயம் செய்தார்.

இதனைத் தொடர்ந்து சிறைச்சாலையிலிருந்து வெளியேறியபோது ஊடகவியலாளர்களிடம் மகிந்த ராஜபக்ஷ கருத்து வெளியிட்டார்.

"நாட்டில் இன்று சட்டம் காட்டுக்குச் சென்றுள்ளது. இதனை நான் மட்டும் கூறவில்லை. இந்த நாட்டின் ஜனாதிபதியும் இதனைக் கூறுகின்றார். அத்துடன் இந்த நாட்டில் சட்டம் அரசியல்மயப்படுத்தப்பட்டிருப்பதாகவும், எவ்.சி.ஐ.டி, சி.ஐ.டி, இலஞ்ச, ஊழல் தடுப்பு ஆணையாளர் ஆகியோரும் அரசியல்மயப்படுத்தப்பட்டுள்ளதாகவும் கூறுகின்றார்.

ஜனாதிபதி இதனை காலம் தாமதமாகியாவது புரிந்து கொண்டமை சிறந்த விடயமாகும். யாழ்ப்பாணத்தில் இடம்பெற்ற சம்பவம் எமது ஆட்சியில் இடம்பெற்றிருந்தால் மகிந்த ராஜபக்ஷவே துப்பாக்கிச்சூடு நடத்தியதாகக் கூறுவார்கள்.

அது இன்று இடம்பெற்றிருப்பதால் பொலிஸ் அதிகாரிதான் பிரயோகத்தை நடத்தியதாகக் கூறுகிறார்கள்" என்றார். (இ-7)

1983ஆம் ஆண்டு கலவரம் போன்று மோசமான நிலை ஏற்படும் அபாயம்

இன்று ஏற்பட்டுள்ள மோசமான பின்னணி போன்று நிலையிலேயே 1983 ஆம் ஆண்டில் பாரிய குழப்ப நிலை ஏற்பட்டது.

இந்நிலையில், அரசாங்கம் நாட்டின் பாதுகாப்பை உறுதிப்படுத்த தவறியுள்ளதாக பாராளுமன்ற உறுப்பினர் தினேஷ் குணவர்தன குற்றம் சுமத்தியுள்ளார்.

கொக்குவில், கல்பிட்டி மற்றும் மட்டக்குளி சம்பவங்கள் தொடர்பில் பாராளுமன்றில் கருத்து தெரிவித்த போதே அவர் இவ்வாறு கூறியுள்ளார். தொடர்ந்தும் கருத்து தெரிவித்த அவர்,

கொக்குவில், கல்பிட்டி, சுன்னாகம், மட்டக்குளி ஆகிய பிரதேசங்களில் ஆயுதம், வாள் என்பன பயன்படுத்தி கொலை தாக்குதல்கள் இடம்பெற்றுள்ளன.

சட்டம், ஒழுங்கை செயற்படுத்துவதில் வீழ்ச்சி நிலை ஏற்பட்டுள்ளது. கல்பிட்டியில் மீனவர்கள் தமது கோரிக்கைகளை முன்வைத்து வீதியில் இறங்கினர்.

இதன்போது ஏற்பட்ட மோதலில் பலர் மேற்பட்டோர் காயமடைந்துள்ளனர். வாகனங்கள், படகுகள் தீ வைக்கப்பட்டன. பொலிஸாரினால் நிலைமையை கட்டுப்படுத்த முடியவில்லை.

கடந்த 23ஆம் திகதி சுன்னாகத்தில் இரு பொலிஸ் அதிகாரிகள் மீது வாள்வெட்டு தாக்குதல் மேற்கொள்ளப்பட்டுள்ளது. மட்டக்குளி பிரதேசத்தில் சட்டவிரோத ஆயுதக் குழுக்களிடையே மோதல் ஏற்பட்டது.

சட்டம் அமுல்படுத்துவதிலும் பாதுகாப்பை உறுதி செய்வதிலும் பொதுமக்களினதும் பல்கலைக்கழக மாணவர்களின் உயிர்களுக்கு உத்தரவாதம் வழங்குவதில் பிரச்சினையும் அச்சுறுத்தலும் எழுந்துள்ளது.

இதேவேளை, 1983ஆம் ஆண்டிலும் இவ்வாறான பின்னணியில் தான் நாட்டில் பெரும் குழப்பம் வெடித்தது என அவர் மேலும் தெரிவித்துள்ளார். (இ-7-10)

இன்று ஒரு தகவல்

நாடி பிடித்துப் பார்ப்போம்!

கெட்டிக்கார விற்பனைப் பிரதிநிதிகளும் இன்ஷூரன்ஸ் ஏஜென்டுகளும் எடுத்தவுடன் வியாபாரம் பேசமாட்டார்கள். "என்ன வெயில் என்ன வெயில்!'' என்பார்கள் முதலில். அப்புறம் "வீட்டில் எல்லோரும் சௌக்கியமா?'' என்பார்கள்... "உங்கள் தொழில் எப்படி நடக்கிறது?'' என்று கேட்பார்கள். அடுத்த விடயமாகத்தான் வியாபாரம் பேசுவார்கள்.

முதல் மூன்று விடயங்களிலேயே நம் மனநிலை எப்படி இருக்கிறது என்று நாடி பிடிப்பார்கள். நாம் மூட் அவுட் ஆகி உட்கார்ந்திருக்கிறோம் என்று வைத்துக் கொள்வோம். நான்காவதாகப் பேச வந்த வியாபாரத்தை இன்னொரு நாள் வைத்துக் கொள்வோம் என்று முடிவு செய்தபடி ஒன்றுமில்லை இந்தப் பக்கமாக வந்தேன். உங்களைச் சும்மா பார்த்துவிட்டுப் போகலாம் என்றுதான்... என இழுப்பார்கள்.

பாராட்டுத் தெரிவிப்பதைத் தவிர வேறு எதையுமே எடுத்தவுடன் ஆரம்பிக்கக் கூடாது.

ஒரு தகவலைத் தெரிந்து கொள்ள
செய்த தவறைக் கண்டிக்க
ஓர் உதவியைக் கோர
கேலி செய்ய

என்று எதுவாக வேண்டுமானாலும் இருக்கட்டும். எடுத்தவுடன் வியாபாரத்தனமாகவும் இயந்திரமயமாகவும் அணுக்கக் கூடாது. நாம் பேச்சுக் கொடுக்கப் பேச்சுக்கொடுக்க ஆசாமி எந்த மூடில் இருக்கிறார் என்பதைத் தெரிந்து கொண்டு விடலாம். அதை வைத்து காரியத்தை இப்போது முடித்துக் கொள்வதா? பின்னர் பார்த்துக்கொள்வதா? என்பதை முடிவு செய்ய வேண்டும்.

காரணம் அவரவர்களுக்கு நூறு கவலைகள். ஆயிரம் சிந்தனைகள்.

"நானே மனசு ஒடிஞ்சு போயிருக்கேன்– இவன் வேற...." என்பது தான் அவர்களது வாதமாக இருக்கும்.

தண்ணீர் சூடாக இருக்கிறதா? குளிர்ச்சியாக இருக்கிறதா? சாதாரண தண்ணீரா? என்பதை முதலில் தெரிந்து கொண்டு குடிப்பது நல்லது. சட்டென்று எடுத்துக் குடித்து நாக்கைப் பொசுக்கிக் கொள்வதும் பற்களைக் கூச வைப்பதும் புத்திசாலித்தனமாகாது.

கணவன் சந்தோசமாக இருக்கும் நேரம் பார்த்துக்கேட்டால் மனைவிக்கு நகை–நட்டு. இல்லாவிட்டால் திட்டு!

அடிக்க வேண்டிய பந்தைத்தான் அடிக்க வேண்டும். எல்லாப் பந்துகளையும் அடித்தால் கிளீன் போல்டுதான்!

லேனா தமிழ்வாணன்

சபாஷ் பூக்குட்டி!

கதை சொல்லு கதை சொல்லு என்று அரித்தெடுத்த பேத்தி அஸ்வினியையே வைத்த கண் வாங்காமல் பார்த்தார் ராமகிருஷ்ணன். அன்று ஞாயிற்றுக் கிழமை. அவரைப் பொறுத்தவரை அன்று மட்டும் தான் பேத்தியோடு பேச முடியும், விளையாட முடியும். சனிக் கிழமை விடுமுறை நாளில் கூட ஆபீஸ் சென்று விடுவார் அவர். அதென்னவோ அப்படிப் போனால்தான் மனதுக்கு நிம்மதியாக இருக்கிறது அவருக்கு.

வாரா வாரம் ஏதேனும் கதைகளைத் தயார் செய்து விடுவார்தான். அல்லது நூலகத்திலிருந்து எடுத்து வரும் புத்தகத்திலிருந்து ஒன்றிரண்டு குழந்தைக் கதைகளைத் தேர்ந்து விடுவார். குறிப்பாகக் குழந்தை அஸ்வினிக்கு மகாபாரதக் கிளைக் கதைகளைச் சொல்லத் தவறுவதில்லை அவர். இராமாயணமும் சொல்லுவார். அடிக்கடி அதையே சொன்னால் போரடித்து விடுமோ என்று அன்றாட நடப்புக் கலந்த யதார்த்தக் கதைகளையும் சொல்ல எத்தனித்தார். கொஞ்சங் கொஞ்சமாக இந்த உலகமும் புரியட்டும் என்று நினைத்தார். அது அத்தனை சுருதி சுத்தமாக வரவில்லையோ என்று அவருக்கே அடிக்கடி தோன்றிக் கொண்டிருந்தது.

வாசலில் கீரை விற்பவள், காய்கறி கொண்டு வருபவள், செருப்புத் தைப்பவன், தையல் மிஷினைத் தோளில் தூக்கிக்

கொண்டு அலையும் தொழிலாளி, போஸ்ட்மன், ஜஸ் விற்பவன், அயர்ன்காரர், கூரியர் சர்வீஸ்காரர் என்று வகைக்கு ஒன்றாக எப்படியோ திரித்து மறைத்து ஒரு கதையை உருவாக்கிச் சொல்லிக் கொண்டிருந்த அவருக்கு இன்று என்ன வந்ததோ மனதில் ஒன்று கூட உருவாகவில்லை.

சொல்லலாம்தான், நேற்று ஒரு டஜன் என்று பதினாறு பழத்தை ஏதோ கவனப் பிசகில் கொடுத்துவிட்டுப்போன வாழைப் பழக்காரனையும், அதைக் கவனித்தே கமுக்கமாய் வாங்கி வைத்த மனையாளையும் பற்றிச் சொல்லிவிடலாம்தான். பிறகு பாட்டியைப் பற்றித் தவறான எண்ணம் குழந்தை மனதில் விழுந்து விட்டால்? வேண்டாம் என்று மனசை அடக்கிக் கொண்டார்.

இன்று இருக்கும் இருப்பைப் பார்த்தால் கடைசியில் அதைத்தான் சொல்ல வேண்டி வருமோ என்கிற அச்சம் அவர் மனதில் புகுந்தபோதுதான் பளிச்சென்று அந்த நிகழ்வு அவர் மனதில் உதித்தது. அப்பாடா! என்று பெருமூச்சு விட்டுக் கொண்டே "கத வந்திருச்சி.." என்று உற்சாக மிகுதியில் குழந்தையின் கன்னத்தைத் தடவிக்கொண்டே கத்தினார் ராமகிருஷ்ணன்.

சொல்லு தாத்தா சொல்லு தாத்தா. சீக்கிரம் சொல்லு.. என்று மளார் என மடியில் வந்து படுத்துக் கொண்டது அஸ்வினி. ஆரம்பித்தார் ராம்கி.

"எப்டியோ கவனிக்காம, அந்த Onewayல போயிட்டேன் தாத்தா.. என்று ஆரம்பித்தார். கதையைச் சரியான இடத்தில் ஆரம்பித்து விட்டதாய் அவர் மனம் பெரு மிதம் கொண்டது. ஒரு நேர்மை யான கதையை குழந்தைக்குச் சொல்லப் போவதில் மகிழ்ச்சி உற்சாகம்.

Onewayலனா.? உடனே விழுந்தது கேள்வி. குழந்தையைப் பொறுத்தவரை அது சரிதானே? எனவே ஒரு வழிப் பாதை என்றால் என்ன என்று விளக்கம் கொடுத்தார்.

"ஓ! அப்படியா? அப்போ நீ அங்கயிருந்த போர்ட்டைக் கவனிக்கலையா?"

இருக்கிற டிராஃபிக்ல எனக்கு ஏது கண்ணுல படலடா அதோட அந்தப்பக்கம நான் அடிக்கடி போனதில்லை. ஆகையினால் எனக்குத் தெரியவில்லை என்று வச்சிரேன். தன் தவறுக்கு குழந்தைக்கு ஏற்றாற் போல் சமாதானம் சொன்னார் ராம்கி.

குழந்தை இவரின் முகத்தைப் பார்த்தது. என்னவோ கேட்க நினைப்பதுபோல் இருந்தது அந்தப் பார்வை.

என்ன சொல்லு? என்றார் இவர். (தொடரும்)

இன்றைய நாளின் முன்னைய பதிவுகள்

27.10.2016

- 1275 - ஆம்ஸ்டர்டம் நகரம் அமைக்கப்பட்டது.
- 1682 - பென்சில்வேனியாவின் பிலடெல்பியா நகரம் அமைக்கப்பட்டது.
- 1891 - ஜப்பானில் 8.0 அளவு நிலநடுக்கம் ஏற்பட்டதில் 7000 பேருக்கு மேல் கொல்லப்பட்டனர்.
- 1904 - முதலாவது சுரங்க நியூயோர்க் நகர சப்வே பாதை திறக்கப்பட்டது. இதுவே ஐக்கிய அமெரிக்காவில் மிகப் பெரியதும், உலகில் மிகப் பெரிய சுரங்கப் பாதைகளில் ஒன்றும் ஆகும்.
- 1953 - தெற்கு அவுஸ்திரேலியாவில் ஈமியூ ஃபீல்ட் என்ற இடத்தில் டோட்டெம் 2 என்ற பிரித்தானிய அணுவாயுதச் சோதனை மேற்கொள்ளப்பட்டது.
- 1958 - பாகிஸ்தான் முதலாவது ஜனாதிபதி இஸ்காண்டர் மிர்சா இராணுவப் புரட்சி ஒன்றில் பதவியில் இருந்து இறக்கப்பட்டு ஜெனரல் அயூப் கான் ஆட்சியைக் கைப்பற்றினார்.
- 1961 - நாசா தனது முதலாவது சட்டர்ன் 1 விண்கலத்தை விண்ணுக்கு ஏவியது.
- 1961 - பிரித்தானியா, மங்கோலியா ஆகியன ஐக்கிய நாடுகள் அவையில் சேர்ந்தன.
- 1962 - கியூபா ஏவுகணை நெருக்கடி: ஐக்கிய அமெரிக்காவின் ரு-2 விமானம் ஒன்று கியூபாவில் சுட்டு வீழ்த்தப்பட்டது.
- 1971 - கொங்கோ மக்களாட்சிக் குடியரசு சயீர் எனப் பெயர் மாற்றம் செய்யப்பட்டது.
- 1979 - செயின்ட் வின்சென்ட் கிரெனேடின்ஸ் ஐக்கிய இராச்சியத்திடம் இருந்து விடுதலை பெற்றது.
- 1981 - சோவியத் நீர்மூழ்கிக் கப்பல் ரூ137 சுவீடனின் கிழக்குக் கரையில் மூழ்கியது.
- 1982 - யாழ்ப்பாணம், சாவகச்சேரி காவல் நிலையம் விடுதலைப் புலிகளால் தாக்கப்பட்டது.
- 1990 - வட இலங்கை முஸ்லீம்களின் கட்டாய வெளியேற்றம்: யாழ்ப்பாண மாவட்டத்தைத் தாயகமாகக் கொண்ட முஸ்லிம்கள் அனைவரும் விடுதலைப்புலிகளால் வெளியேற்றப்பட்டனர்.
- 1991 - துருக்மெனிஸ்தான், சோவியத் ஒன்றியத்திடம் இருந்து விடுதலை அடைந்தது.
- 1991 - போலந்தில் 1936ம் ஆண்டுக்குப் பின்னர் முதற்தடவையாக சுதந்திரமான தேர்தல்கள் இடம்பெற்றன.
- 1999 - ஆர்மீனியாவில் நாடாளுமன்றத்தில் இடம்பெற்ற துப்பாக்கிச் சூட்டு நிகழ்வில் பிரதமர், அவைத் தலைவர் உட்பட 8 பேர் கொல்லப்பட்டனர்.
- 2007 - கொங்கோவில் இடம்பெற்ற பெரு வெள்ளம் காரணமாக 30 பேர் கொல்லப்பட்டு 100 பேர் காயமடைந்தனர்.

பிறப்புக்கள்

- 1728 - ஜேம்ஸ் குக், பிரித்தானியாவின் கடற்படைக் கப்டன், நாடுகாண் பயணி .(இ.1779)
- 1782 - நிக்கோலோ பாகானீனி, இத்தாலிய இசையமைப்பாளர் . (இ. 1840)
- 1858 - தியொடோர் ரோசவெல்ட், 26ஆவது அமெரிக்கக் குடியரசுத் தலைவர். (இ. 1919)
- 1877 - ஜார்ஜ் தாம்சன், ஆங்கிலேயெத் துடுப்பாட்டக்காரர் . (இ. 1943)
- 1920 - கே. ஆர். நாராயணன், இந்தியாவின் 10வது குடியரசுத் தலைவர். (இ. 2005)
- 1932 - சில்வியா பிளாத், அமெரிக்கக் கவிஞர். (இ. 1963)
- 1945 - லுலா டா சில்வா, பிரேசில் அரசுத் தலைவர்.
- 1977 - குமார் சங்கக்கார, இலங்கையின் துடுப்பாளர்.
- 1984 - இர்பான் பதான், இந்தியத் துடுப்பாளர்

இறப்புகள

- 1605 - அக்பர், முகலாய மன்னன் .(பி. 1542)
- 1845 - சான் சார்லசு அத்தனாசு பெல்த்தியே, பிரான்சிய இயற்பியலாளர் . (பி. 1785)
- 1980 - ஜோன் விளெக், நோபல் பரிசு பெற்ற அமெரிக்கர் . (பி. 1899)
- 1992 - டேவிட் போம், அமெரிக்க இயற்பியலாளர், தத்துவவியலாளர். (பி. 1917)
- 2009 - டேவிட் செப்பர்ட், ஆங்கிலேய துடுப்பாட்ட நடுவர் . (பி. 1940)

சிறப்பு நாள்

- செயின்ட். வின்செண்ட் கிரெனேடின்ஸ் - விடுதலை நாள் . (1979)
- துருக்மெனிஸ்தான் - விடுதலை நாள். (1991)

சந்தைகளில் நேற்றைய விலை

மரக்கறி வகைகள்	திருநெல்வேலி	நெல்லியடி	கொழுமதி	சாவகச்சேரி	கிளிநொச்சி	முல்லைத்தீவு
	ரூபா	ரூபா	ரூபா	ரூபா	ரூபா	ரூபா
கத்தரிக்காய்	50	80	50	50	80	60
உருளைக்கிழங்கு	100	120	90	100	120	100
பச்சைமிளகாய்	60	60	50	60	100	100
தக்காளி	50	80	40	60	80	60
மரவள்ளிக்கிழங்கு	40	50	40	60	60	50
கோவா	60	80	65	100	100	80
கரட்	80	120	70	100	130	80
பூசணி	30	40	20	40	60	30
புடோல்	50	60	30	40	80	60
வாழைக்காய்	50	50	40	50	80	50
சின்ன வெங்காயம்	100	140	100	110	120	90
பெரிய வெங்காயம்	100	120	85	90	100	100
பாகற்காய்	120	200	100	110	160	140
வெண்டிக்காய்	120	100	60	80	120	80
கருணைக்கிழங்கு	80	150	70	100	120	80
பயற்றங்காய்	120	120	60	60	100	120
லீக்ஸ்	140	160	100	100	140	140
பீற்றூட்	60	60	50	60	100	60
கறிமிளகாய்	140	120	100	100	160	120
முருங்கைக்காய்	80	40	30	50	80	80
போஞ்சி	200	200	170	160	200	120
கத்தரிதம்புலா	40	20	30	50	60	50
கீரை - 1பிடி	20	20	25	20	30	20
தேசிக்காய்	500	600	500	600	600	450
தேங்காய் ஒன்று	40	50	20-35	35	35-45	50
இராசவள்ளி	–	–	–	–	–	180
வெங்காயப்பூ	160	–	–	200	160	200
முள்ளங்கி	60	–	35	50	80	50
பொன்னாங்காணி	30	40	10	30	40	20
வல்லாரை	10	20	10	20	20	15
நரப்பலா	40	40	–	–	100	60

வேண்டும்;வேண்டாம்

சாவகச்சேரியில் நேற்று போராட்டம்

சாவகச்சேரி நகராட்சி மன்ற எல்லைக்குப்பட்ட பிரதேசத்தில் தீபாவளியை முன்னிட்டு தற்காலிக புடைவை வியாபாரம் செய்வதற்கு வெளி மாவட்டங்களைச் சேர்ந்த வியாபாரிகளுக்கு அனுமதி வழங்கக்கூடாது என்று எதிர்ப்புத் தெரிவித்து சாவகச்சேரி நகராட்சி மன்றத்தின் பிரதான வாயிலை மூடி சாவகச்சேரி கைத்தொழில் வணிக மன்றத்தினர் நேற்றையதினம் புதன் கிழமை காலை 8 மணியளவில் ஆர்ப்பாட்டத்தில் ஈடுபட்டனர். இதே வேளை நண்பகல் 12 மணியளவில் வியாபாரத்திற்கு அனுமதிகோரி வெளி மாவட்ட வியாபாரிகள் ஆர்ப்பாட்டம் செய்தனர். இந்நிலையில் சாவகச்சேரி நகராட்சி மன்றச் செயலாளர் கா.சண்முகதாசன், வெளி மாவட்ட வியாபாரிகளைச் சந்தித்து சாவகச்சேரி நீதவான் திருமதி ஸ்ரீநிதி நந்தசேகரனின் அனுமதியுடன் அவர் முன்னிலையில் முத்தரப்புப் பேச்சுவார்த்தையை நடத்தி நீதிமன்றில் தீர்வு காண்பது என முடிவு செய்யப்பட்டது.

வெளிமாவட்ட வியாபாரிகள் இவ்விடயம் பற்றித் தெரிவிக்கையில், சாவகச்சேரி பள்ளிவாசல் ஊடாக நகராட்சி மன்றில் தாம் அனுமதி பெற்றே இவ்வியாபாரத்திற்கு வந்ததாக தெரிவித்தனர். இறுதியில் முத்தரப்பு பேச்சுவார்த்தையில் சாவகச்சேரியிலிருந்து இடம்பெயர்ந்த முஸ்லிம் வியாபாரிகள் மட்டும் முஸ்லிம் பள்ளிவாசல் காணிகளில் வியாபாரம் செய்ய முடியும். ஏனைய வெளிமாவட்ட வியாபாரிகள் வியாபாரம் செய்ய முடியாது எனவும் தெரிவித்தனர். இதற்கு ஏனைய வியாபாரிகளும் சம்மதித்தனர்.

(இ-3-29-88-89)

௨ ஆம் ஆண்டு நினைவு நாள்

பிறப்பு 13 01 1973

இறப்பு 06 11 2007

அமரர் **பவானி பிரபானந்தன்**

(திதி அபரபக்க துவாதசி)

அன்பான வரமே

அறிவுக் கனல் வீசும் செழுமை சார் முகமும்
அருளொளி சுடர்விடும் மீனொத்த கண்ணும்
அன்பின் ஒளிவீசும் இனிதான வதனமும்
அவனியில் உங்கள் பெருமைக்கு-சான்றாம் - என்பிரிய பவானி

(ஆருயிர் கணவர் ஆ.பிரபானந்தன்)

வார்த்தையில் கனிவும் பண்பினில் நிறைவும்
உறவினில் பரிவும் பாசத்தில் மழையும்
தேடிச் சென்றாலும் கிடைக்கவே கிடைக்காது
"உங்களை போல் உங்களைத்தான் காண முடியும்" - அம்மா

(அன்புமகன் பி. பிரபானுசன்)

வாரி அணைத்தே அன்பால் வகையறிந்து முத்தமிட்டு
நேரிய வழி சொல்ல உரைப்பீர்களே நீங்கள் புத்திமதி
யாரிடம் கேட்பது?யாரை இனி நோவது?
பாரினில் உங்களை காண்பது இனி எப்போ ?- அம்மா

"கோடானுகோடி ஆண்டு மறைந்தாலும்-எங்கள்
அன்பான வரமே உங்களை என்றுமே மறவோம்"

(6275)

என்றும் உங்கள் நினைவுடனே வாழும்
ஆருயிர் கணவர் -ஆ.பிரபானந்தன்
அன்பு மகன்-பி.பிரபானுசன்
செல்லமகன் -பி.பிரதீக்ஷா

பவானி இல்லம், அன்னாந்,
27.10.2016

facebook பேஸ்புக் பார்த்ததில் பிடித்தவை... Like 881

Nagendram Home

றொகான்

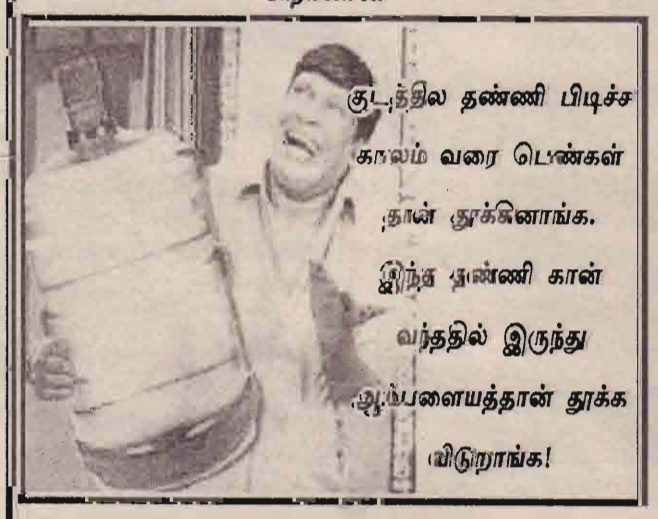

ராதை

கஜன்

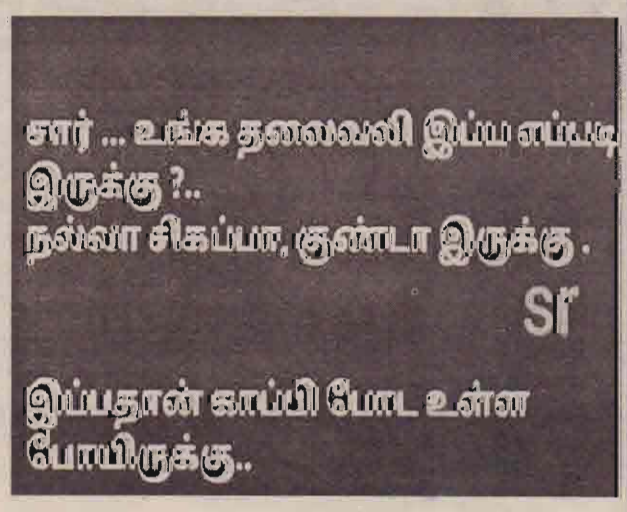

சுயன்

அபிவர்மன்

பத்து ரூபாய் கேட்பவனை பிச்சைக்காரன் என்று கேவலப்படுத்தும் சமூகம், பல இலட்சம் கேட்பவனை மட்டும் மாப்பிள்ளை என்று கௌரவப்படுத்துகிறது...

ராதி

நீங்கள் பார்த்த பேஸ்புக்கில் உங்களுக்குப் பிடித்தவை இருந்தால் www.facebook.com/valampuri என்கிற தளத்தில் பதிவு செய்யுங்கள். அவை உங்கள் பெயர்களுடன் facebook பார்த்ததில் பிடித்தவை பகுதியில் பிரசுரமாகும்.

ஐப்பசி மாத இராசிபலன்கள்

17.10.2016-15.11.2016

சொந்த பந்தங்களை காட்டிலும் நண்பர்களுக்கே முக்கியத்துவம் கொடுக்கும் கும்ப ராசி நேயர்களே!

உங்களுக்கு இந்த ஐப்பசி மாதக் கிரக நிலைகளை ஆராய்ந்து பார்க்கும் பொழுது, மாதத்தொடக்கத்தில் உங்கள் ராசிநாதன் சனி தொழில் ஸ்தானத்தில் பலம் பெற்றிருக்கின்றார். எனவே தொழில் வளர்ச்சி சிறப்பாக இருக்கும். குடும்பத்தில் அமைதி நிலவும். கூடுதல் இலாபம் தொழிலில் கிடைப்பதற்காகச் செய்த முயற்சிகளில் அனுகூலம் கிடைக்கும். புதிய கூட்டாளிகள் வந்திணைந்து தொழிலில் வெற்றி நடைபோட வழிவகுத்துக் கொடுப்பர்.

பிள்ளைகளின் கல்யாணப் பேச்சு வார்த்தைகள் கைகூடவில்லையே என்ற கவலை இனி அகலும். குருவின் பரிபூரண பார்வை 2ஆம் இடத்தில் பதிவதால் வாழ்க்கைத் தேவைகள் ஒவ்வொன்றாகப் பூர்த்தியாகும். உறவினர்கள் உங்கள் முன்னேற்றத்தைக் கண்டு ஆச்சரியப்படுவர். அத்தியாவசியச் செலவுகள் அதிகரிக்கும். எதைச் சீராக்கும் ஆற்றலும் உங்களுக்கு வந்து சேரும். நம்பிக்கைக்குரிய நண்பர்கள் உங்களுக்கு உதவியாக இருப்பர். பொன், பொருள் வாங்கப் போட்ட திட்டம் நிறைவேறும்.

குருவின் பார்வை 2ஆம் இடத்தில் பதிவதால் வெளிவட்டாரத் தொடர்பு விரிவடையும். பயணங்கள் அதிகரிக்கும். பாசத்தோடு பழகியவர்கள் உங்களுக்குப் பக்கபலமாக இருந்து காரிய வெற்றிக்கு கைகொடுத்து உதவுவர். வெளிநாட்டிலிருந்து எதிர்பார்த்த நல்ல தகவல் வந்து சேரும். சப்தம ஸ்தானாதிபதி நீச்சம் பெற்றிருப்பது ஒரு வழிக்கு நன்மைதான். கேந்திராதிபத்ய தோஷம் பெற்ற கிரகங்கள் நீச்சம் பெறும்பொழுது ஆழ்ந்து சிந்தித்துச் செய்த காரியங்கள் அனைத்திலும் வெற்றி கிடைக்கும். சோர்ந்து விடாமல் சுறுசுறுப்பைக் கையாள்வது நல்லது.

ஜென்மத்தில் கேது இருப்பதால் பக்தியில் நாட்டம் அதிகரிக்கும். ஆலயத்திருப்பணிகளிலும் ஆர்வம் காட்டுவீர்கள். விரதம், வழிபாடுகளில் அதிக நம்பிக்கை வைக்கும் நேரமிது. அதிகம் செலவாகும் என்று நினைத்த காரியம் குறைந்த செலவில் முடியும். குறைந்த செலவில் முடியும் என்று நினைத்த காரியம் அதிகம் செலவாகும். இது போன்ற காலங்களில் சர்ப்ப கிரகங்களின் ஆதிக்கம் இருக்கும் பொழுது நல்ல நாள் பார்த்து நாக சாந்திப் பரிகாரம் செய்து கொள்வது நல்லது.

கூடுதல் இலாபம் உருவாகும். பிள்ளைகளால் பெருமை சேரும். பிரச்சினைகளிலிருந்து விடுபடுவீர்கள். வளர்ச்சிக்கான வாய்ப்புகள் உங்களைத் தேடி வரும். வரவு, செலவுகள் திருப்திகரமாக இருக்கும். இந்த நேரத்தில் விலை உயர்ந்த பொருட்களை வாங்குவதில் அக்கறை காட்டுவீர்கள். விருச்சிகத்தில் புதன் சஞ்சரிக்கும் பொழுது அலுவலகப் பணிகள் துரிதமாக நடைபெறும். பத்திரப்பதிவில் இருந்த தடை அகலும். புதிய ஒப்பந்தங்கள் வந்து கொண்டே இருக்கும்.

உச்ச செவ்வாயின் ஆதிக்கம்!

ஒக்டோபர் 25ஆம்திகதி மகரத்தில் செவ்வாய் உச்சம் பெறுகின்றார். விரய ஸ்தானத்தில தொழில் ஸ்தானாதிபதி உச்சம் பெறுவதால் புதிய தொழில் தொடங்கும் திட்டங்கள் நிறைவேறும். பழைய தொழிலைக் கொடுத்து விட்டுப் புதிய தொழிலில் அக்கறை காட்டுவீர்கள். பணியாளர்களுக்கு மாற்றங்கள் நிகழும். நெருக்கமான அரசியல்வாதிகளால் நிகழ்காலத் தேவைகள் பூர்த்தியாகும்.

தனுசு சுக்ரனின் சஞ்சாரம்!

உங்கள் ராசிக்கு 4, 9 ஆகிய இடங்களுக்கு அதிபதியான சுக்ரன், நவம்பர் 8ஆம் திகதி தனுசு ராசிக்குச் செல்கின்றார். அதன் விளைவாக பொருளாதார முன்னேற்றம் அதிகரிக்கும். புதிய பாதை புலப்படும். வியாபார விருத்தி உண்டு. வெளிநாட்டு முயற்சியிலும் வெற்றி கிடைக்கும். இம்மாதம் ஆனைமுகப்பெருமான் வழிபாடும், ராகு, கேது பிரீதியும் நன்மையை வழங்கும்.

பெண்களுக்கான சிறப்புப் பலன்கள்!

இம்மாதம் எடுத்த காரியத்தை எளிதில் முடிப்பீர்கள். இல்லத்தில் அமைதி கூடும். புத ஆதித்ய யோகத்தால் பொருளாதார நிலை உயரும். தகராறுகள் தானாக விலகும். கணவன், மனைவிக்குள் ஒற்றுமை பலப்பட, விட்டுக் கொடுத்துச் செல்ல வேண்டிய நேரமிது. ஜென்ம கேதுவால் ஆன்மிக நாட்டம் அதிகரிக்கும். பிள்ளைகளால் விரயம் உண்டு. தாய் வழியில் எதிர்பார்த்தபடியே தனவரவு கிடைக்கும். சகோதரர்கள் உங்கள் பணிக்கு உறுதுணையாக இருப்பர். ஆதிய

சவால்களைச் சந்திக்கும் நேரம்!

தீபாவளித் திருநாளைக் கொண்டாடும் பொழுது உங்களுக்குரிய யோக வண்ணத்தில் ஆடைகளை அணிந்து கொள்ளுங்கள்.

துலாம் புதனும், விருச்சிக புதனும்!

மாதத்தொடக்க நாளில் துலாம் ராசிக்குப் புதன் செல்கின்றார். 5இற்கு அதிபதியான புதன் 9இல் சஞ்சரிக்கும் பொழுது உங்களுக்கு மிஞ்சும் பலன் கிடைக்கும். தொழிலில் பங்குதாரர்கள் வந்திணைவர். இது போன்ற காலங்களில் இல்லத்திலும், சுபகாரியப் பேச்சுக்கள் முடிவாகும். மங்கள ஓசை கேட்க வழிபிறக்கும்.

இம்மாதத்தில் சனி பலம் பெற்றிருப்பதால் பூர்வீகச் சொத்துக்களால் ஆதாயம் கிடைக்கும். புதிய பங்குதாரர்களை இணைத்துக் கொண்டு பூமி விற்பனையால் வந்த தொகையை பெருக்க ஏதேனும் தொழில் தொடங்க முன்வருவீர்கள். 12இல் கேதுவும், 6இல் ராகுவும் இருக்கின்றார்கள். 6ஆம் இடத்தில் கேதுவும், கேந்திர ஸ்தானத்தில் குருவும் இணைந்தால் அஷ்டலட்சுமி யோகம் செயற்படும் என்பார்கள். அந்த யோகம் இந்த மாதம் செயற்படப் போகின்றது.

தனலட்சுமி முதல் தைரிய லட்சுமி வரை அனைத்து லட்சுமிகளின் அருளுக்கும் பாத்திரமாகப் போகிறீர்கள். அதன் விளைவாக நீங்கள் நினைத்த காரியத்தை நினைத்த நேரத்தில் செய்ய இயலும். நிகழ்காலத் தேவைகள் பூர்த்தியாகும். வழக்குகள் சாதகமாக முடியும். வருமானம் இருமடங்காக உயரும். உத்தியோகத்தில் மாற்றங்கள் எதிர்பார்த்தபடி வந்து சேரும். உடன் பிறப்புகள் உங்கள் கடன் சுமை தீர வழிவகுத்துக் கொடுப்பர். தள்ளிப்போன காரியங்கள் தானாக முடிவடையும். கல்யாண வாய்ப்புகளும், கடைதிறப்பு விழாக்களும் நடைபெறும் சூழல் உருவாகும்.

இம்மாதம் பார்க்கும் குருவைப் பலப்படுத்த வியாழக்கிழமை தோறும் குரு பகவானை வழிபாடு செய்வது நல்லது. அவருக்கு முல்லைப்பூ மாலை அணிவித்து நல்ல பலன்களை வரவழைத்துக் கொள்ளலாம். தீபாவளித் திருநாளை முன்னிட்டு வாங்கும் ஆடைகளை, உங்களுக்கு ஏற்ற யோக வண்ணத்தில் தேர்ந்தெடுத்து அணிந்து கொண்டால் யோகங்கள் வந்து சேரும்.

ஒக்டோபர் 25ஆம்திகதி மகரத்தில் செவ்வாய் உச்சம் பெறுகின்றார். விரய ஸ்தானத்தில தொழில் ஸ்தானாதிபதி உச்சம் பெறுவதால் புதிய தொழில் தொடங்கும் திட்டங்கள் நிறைவேறும். பழைய தொழிலைக் கொடுத்து விட்டுப் புதிய தொழிலில் அக்கறை காட்டுவீர்கள்.

ஜோதிடக் கலாமணி சிவல்புரி சிங்காரம்

துலாம் புதனும், விருச்சிக புதனும்!

மாதத் தொடக்கத்தில் துலாம் ராசிக்குப் புதன் வருகின்றார். அஷ்டமத்தில் புதன் அடியெடுத்து வைக்கும் பொழுது பொருளாதார நிலை உயரும். புனிதப் பயணங்கள் அதிகரிக்கும். மாமன், மைத்துனர் வழியில் இருந்த கருத்து வேறுபாடுகள் அகலும்.

தாய்வழி ஆதரவு கிடைக்கும். விலை உயர்ந்த பொருட்களையும், வீடு, இடம் வாங்குவதிலும் கவனம் செலுத்துவீர்கள். நவம்பர் 4ஆம் திகதி விருச்சிக ராசியில் புதன் சஞ்சரிக்கப் போகிறார். இதன் விளைவாக மணவாழ்வில் மனக்கசப்பு ஏற்பட்டவர்களுக்கு அதில் மாற்றம் ஏற்படும். வியாபாரப் போட்டிகள் அகலும். பிரிந்து சென்றவர்கள் பிரியமுடன் வந்திணைவர். பாகப்பிரிவினைகள் சுமுகமாக முடியும்.

உச்ச செவ்வாயின் ஆதிக்க காலம்!

ஒக்டோபர் 25ஆம் திகதி மகரத்தில் செவ்வாய் உச்சம் பெறப்போகின்றார். இக்காலம் ஒரு பொற்காலமாகும். 2, 9இற்கு அதிபதி உச்சம் பெறுவதால் குடும்ப முன்னேற்றம் கூடும். மதிப்பும், மரியாதையும் உயரும். தொட்டது துலங்கும். தொழில் வளர்ச்சி மேலோங்கும். உடன்பிறப்புகளின் இல்லங்களில் மங்கள நிகழ்வு நடைபெறும். பாகப்பிரிவினைகள் சுமுகமாக முடியும். வெளிநாடு செல்லும் யோகம் உண்டு.

சுக்ரப் பெயர்ச்சிக் காலம்!

நவம்பர் 8ஆம் திகதி தனுசு ராசிக்கு சுக்ரன் செல்கிறார். இக்காலத்தில் உடன் பிறந்தவர்களோடு மனக்கசப்பு ஏற்படும். தொழில் தொடர்பாக எடுத்த முயற்சிகளில் தாமதம் உருவாகும். மற்றவர்களிடம் ஒப்படைத்த பொறுப்புகள் மீண்டும் உங்களிடமே திரும்பி வரலாம். இம்மாதம் வராஹி வழிபாட்டை மேற்கொள்ளுங்கள்.

பெண்களுக்கான சிறப்புப் பலன்கள்!

பண வரவு திருப்தி தரும் மாதமாகும். மாதத் தொடக்கத்திலேயே மறைந்த புதனால் நிறைந்த தனலாபம் கிடைக்கும். உறவினர் பகை மாறும். கணவன், மனைவிக்குள் கனிவு கூடும். அன்பும், அரவணைப்பும் அதிகரிக்கும். புத்திரப்பேறு இல்லாதவர்களுக்கு அது கிடைப்பதற்கான அறிகுறிகள் தென்படும். பெற்றோர் வழியில் ஒத்தாசைகள் கிடைக்கும். உடன்பிறந்தவர்களின் குடும்பங்களில் மங்கள நிகழ்ச்சிகள் நடைபெறலாம். பகையான நட்பு ஒன்று உறவாகும். உத்தியோகத்தில் உள்ளவர்களுக்கு சம்பள உயர்வு பற்றிய சந்தோசத் தகவல் வந்து சேரும். ஆறுமுகப் பெருமான் வழிபாட்டை செவ்வாய் தோறும் மேற்கொள்ளுங்கள். தீபாவளித் திருநாளைக் கொண்டாடும் போது உங்களுக்குரிய வண்ணத்தில் ஆடைகளை அணிந்து கொண்டு செயற்படுவது நல்லது.

பணத் தேவையைப் பூர்த்தி செய்யும் நாட்கள்

ஒக்டோபர்: 17, 18, 21, 22

நவம்பர்: 1, 2, 3, 8, 9, 13, 14

தடைகளும் தாமதங்களும் அகலும் நேரம்!

அளவோடு பெற்று வளமோடு வாழ வேண்டுமென்று எடுத்துரைக்கும் மீன ராசி நேயர்களே!

ஐப்பசி மாதக் கிரக நிலைகளை ஆராய்ந்து பார்க்கும் பொழுது, மாதத்தொடக்க நாளில் குருவின் பார்வையும், உச்சபுதனின் ஆதிக்கமும் உங்கள் வளர்ச்சிக்கும், முயற்சிக்கும் உறுதுணை புரியும் விதத்தில் உள்ளது. பொதுவாக சப்தம பார்வையாக குரு பார்க்கும் நேரங்களில் தொட்ட காரியங்களில் வெற்றி கிடைக்கும். தொல்லை தந்த எதிரிகள் விலகுவர். வெற்றிக்குரிய தகவல்கள் வீடு தேடி வந்து சேரும். ஆரோக்கியம் சீராகி அதிக உற்சாகத்துடன் பணிபுரிவீர்கள். வியாபார முன்னேற்றம் உண்டு.

இம்மாதம் 6இற்கு அதிபதி சூரியன் நீச்சம் பெற்றிருக்கின்றார். எனவே 'கெட்டவன் கெட்டிடில் விட்டிடும் ராஜயோகம்' என்பதற்கிணங்க அரசு வழியில் ஆதாயம் கிடைக்கும். பொதுநலத்தில் உள்ளவர்களுக்கு புதிய பொறுப்புகள் மற்றும் பதவிகள் கிடைக்கும். வீண்பழிகள் அகலும். விருப்பமில்லாமல் வெளிவந்த உத்தியோகஸ்தர்கள் விரும்பும் விதத்தில் தொழில் தொடங்க

ஒக்டோபர் 25ஆம்திகதி மகரத்தில் செவ்வாய் உச்சம் பெறுகின்றார். விரய ஸ்தானத்தில தொழில் ஸ்தானாதிபதி உச்சம் பெறுவதால் புதிய தொழில் தொடங்கும் திட்டங்கள் நிறைவேறும். பழைய தொழிலைக் கொடுத்து விட்டுப் புதிய தொழிலில் அக்கறை காட்டுவீர்கள். பணியாளர்களுக்கு மாற்றங்கள் நிகழும். நெருக்கமான அரசியல்வாதிகளால் நிகழ்காலத் தேவைகள் பூர்த்தியாகும்.

தனுசு சுக்ரனின் சஞ்சாரம்!

உங்கள் ராசிக்கு 4, 9 ஆகிய இடங்களுக்கு அதிபதியான சுக்ரன், நவம்பர் 8ஆம் திகதி தனுசு ராசிக்குச் செல்கின்றார். அதன் விளைவாக பொருளாதார முன்னேற்றம் அதிகரிக்கும். புதிய பாதை புலப்படும். வியாபார விருத்தி உண்டு. வெளிநாட்டு முயற்சியிலும் வெற்றி கிடைக்கும். இம்மாதம் ஆனைமுகப்பெருமான் வழிபாடும், ராகு, கேது பிரீதியும் நன்மையை வழங்கும்.

பெண்களுக்கான சிறப்புப் பலன்கள்!

இம்மாதம் எடுத்த காரியத்தை எளிதில் முடிப்பீர்கள். இல்லத்தில் அமைதி கூடும். புத ஆதித்ய யோகத்தால் பொருளாதார நிலை உயரும். தகராறுகள் தானாக விலகும். கணவன், மனைவிக்குள் ஒற்றுமை பலப்பட, விட்டுக் கொடுத்துச் செல்ல வேண்டிய நேரமிது. ஜென்ம கேதுவால் ஆன்மிக நாட்டம் அதிகரிக்கும். பிள்ளைகளால் விரயம் உண்டு. தாய் வழியில் எதிர்பார்த்தபடியே தனவரவு கிடைக்கும். சகோதரர்கள் உங்கள் பணிக்கு உறுதுணையாக இருப்பர். ஆதிய

பணத் தேவையைப் பூர்த்தி செய்யும் நாட்கள்

ஒக்டோபர்: 19, 20, 30, 31

நவம்பர்: 4, 5, 6, 11, 12

(முற்றும்)

சமூகப் பிறழ்வுகளால் ஏற்படும் உளப்பிறழ்வுகள்

இன்றைய நவீனத்துவ சிந்தனைகளின் வெளிப்பாடாக மனித வாழ்வியற் செயற்பாடுகளிலும் மாற்றங்கள் ஏற்பட்டு வருகின்றன. மனித தேவைகளானவை எண்ணற்றவை. இத்தேவைகளை பிரயோக ரீதியாக, அடிப்படைத் தேவைகள், அவசிய தேவைகள், ஆடம்பரத் தேவைகள் என மூவகையினதாக பகுத்து நோக்கமுடியும்.

இங்கு, காலச்சக்கரத்தின் சுழற்சி வேகத்தினால் மனித நடவடிக்கைகளானவை இலகுவாக்கப்பட்டு வருவதுடன் ஆடம்பரத்தைநோக்கி நகர்த்தப்படுகின்றமை கண்கூடு. தற்காலத்தில் மனித வாழ்வியலானது ஆடம்பரத்தினை நோக்கி ஈர்க்கப்படுவதால் சமூக, பொருளாதார, பண்பாட்டு விழுமியக் கூறுகளில் பெரும் நெருக்கடிகளை ஏற்படுத்தி வருகின்றது.

உலகமயமாதல் எனும் பொறிமுறைக்குள் நாம் தெரிந்தோ தெரியாமலோ தவிர்க்க முடியாதவாறு அமிழ்ந்திருக்கிறோம். இவ்வகையில், இன்றைய தமிழ்ச் சமூகம் எதிர்கொண்டுவரும் எதிர்மறை விளைவுகள் சொல்லும் தரமன்று.

ஒரு சமூகமானது, கலாசாரம் என்ற வேரினை ஊன்றியே பெரு விருட்சமாக நிலைபெறுகிறது. எனவே வேரில் ஏற்படும் சிதைவுகள் அல்லது சேதங்கள் எவ்வாறு மரத்திற்கு ஊறுவிளைவிக்கின்றனவோ அவ்வாறே இனத்துவ அடையாளத்தை துலக்கி நிற்கும் பண்பாட்டில் ஏற்பட்டு வரும் தாக்கங்கள் அனைத்தும், சமூகக் கட்டமைப்பை உடைத்து இனத்தினிருப்பையே கேள்விக்குள்ளாக்கும் தன்மை வாய்ந்தவையாக அமைகின்றன.

நிலைமை இதுவாக இருக்கையில் காலாதிகாலமாக கட்டிக்காக்கப்பட்டு வருகின்ற புனிதத்துவமான பழம்பெரும் தமிழ்க் கலாசாரத்தை கருவறுத்து வருகின்ற பல்வேறு சமூகவிரோத நடவடிக்கைகள் எகிறிவருகின்ற இச் சூழமைவில் தமிழரின் பெருமை மற்றும் அரசியல் உரிமை குறித்துப் பேச விளைவது முட்டாள்தனமானதாகும்.

இன்றைய காலகட்டத்தில் தமிழ்ச் சமூகத்தின் பெருமைகளை குழிதோண்டிப் புதைக்கும் அளவிற்கு சமூகவிரோத செயற்பாடுகள் குறிப்பாக புகைத்தல் மற்றும் மது, போதைப் பொருட்களின் பாவனைகளின் அதிகரிப்பு அதன் தொடர்ச்சியாக, பாலியல் வன்கொடுமைகள், சிறுவர் துஷ்பிரயோகங்கள், குடும்ப வன்முறைகள், கொலைகள், முறை தவறிய திருமணங்களினால் ஏற்படும் மணமுறிவு மற்றும் விவாகரத்துகள், சட்டவிரோத கருக்கலைப்புகள் என பல்கிப் பெருகிவரும் சமூக விரோத செயற்பாடுகளினால், இறுக்கமான முறையில் பேணப்பட்டு வந்த எமது கலாசார விழுமியப் பண்புக் கூறுகள் கானல் நீராகி வருகின்றமை அவதானிக்கத்தக்கதாகும்.

பரபரப்பும் போட்டித்தன்மையும் நிறைந்துள்ள உலகில் உணவு, உடை, உறைவிடம் முதலான அடிப்படைத் தேவைகளிலிருந்து மக்களின் சகல நடவடிக்கைகளும் மாற்றங்கண்டு வருகின்றன.

இனப்பற்று, மொழிப்பற்று, சமூகப்பற்று, மதப்பற்று என்பவற்றினை இழந்தும் சுய மரியாதையை - சுய அடையாளத்தைத் தொலைத்தும் நடுத்தெருவில் நிற்கிறோம்.

வேற்றினக் கலாசாரக் குப்பைகளின் கட்டற்ற வருகையால் எமது உன்னதமான பண்பாடானது அதன் செழுமையை இழந்து நிற்கிறது.

இன்று நாம் கல்வி நிலையில் கடை நிலை நோக்கி செல்வதற்கு மேற்போந்த அம்சங்களும் ஒரு வகையில் காரணங்களாகி நிற்கின்றன. மக்களது நாளாந்த வாழ்வியற் செயற்பாடுகளின் இயல்பூக்க ரீதியான மாற்றங்களானவை, உள-சமூக பிரச்சினைகளுக்குள் தள்ளிவிட்டு, தன்னெழுச்சியான வாழ்வியல் நகர்வை பாதிப்படையச் செய்கின்றன.

உள- சமூக பிரச்சினைகள் என்பது எதிர்பாராத வகையிலேற்படும் உயிர் உடைமை இழப்புகள், வேலையின்மை, வறுமை தோல்வி போர்த்தாக்கங்கள் போன்றவற்றால் ஏற்படுகின்ற உளப்பாதிப்புகளைக் குறிக்கும்.

குறிப்பாக உள நெருக்கீடு மற்றும் மன அழுத்தம் என்பவை மனித வாழ்வியலைச் சீர்குலைத்து வருகின்றன. இங்கு, மன அழுத்தமில்லாமல் வாழ்க்கையில்லை. நமது வாழ்வியலை வெற்றிகரமான முறையில் மேலுயர்த்திச் செல்வதற்கு அதன் வகிபங்கு காத்திரமானதாகும்.

எனினும் அதன் எல்லையை மீறும் போதே பிரச்சினையாகி விடுகிறது. மன உளைச்சலை வரவழைத்து மன நோய்க்கு வித்திடுகிறது. தனிநபரது உயிரியல் சார் காரணிகளுடன் குடும்ப, சமூக வன்முறைகளினால் மேலெழுகின்ற தாக்கங்கள் அதாவது பாலியல் வன்புணர்வுகள், சிறுவர் பாலியல் துன்புறுத்தல்கள், தற்கொலைகள், புகைத்தல், மது, போதைப்பொருட் பாவனைகள் அதன்பால் ஏற்படும் வன்முறைகள் என்பவை காலப்போக்கில் சமூகத்தில் மனநோயின் தாக்கம் அதிகரிப்பதற்கு ஏதுவாகின்றன.

புள்ளிவிபரத்தரவுகளின் படி, தற்போதுள்ள நிலைமையில் சமூகத்தில் மனநோய்களின் தாக்கமானது வேகமெடுத்து வருகின்றமை முக்கியத்துவம் பெறுகின்றது.

இருந்தபோதிலும் உடல் நோய்களிற்கு நாம் கொடுக்கும் முக்கியத்துவத்தை மனரீதியான நோய்களிற்கு கொடுப்பதில்லை என்ற யதார்த்தத்தையும் உணர வேண்டும்.

காரணம், சமூகத்தின் பார்வையில் தாம் தப்பானவர்களாகி விடக் கூடாதென்ற அச்சம் கலந்த, தொலை நோக்கற்ற மனப்பான்மையானது பாதிப்புற்றவர்கள் மற்றும் உறவினர்களின் மனங்களை ஆக்கிரமித்திருக்கின்றது.

பொதுவாக நோக்குகையில், நமது வாழ்க்கை முறையிலேற்பட்டு வருகின்ற மாற்றங்களால் இன்று மன அழுத்தம் எனும் உள-சமூகப் பிரச்சினையானது பரந்தளவில் மக்களை பாதித்து வருகிறது.

வயது, பால் வேறுபாடின்றி அனைவரையும் தாக்கி வரும் மன அழுத்தப்பாதிப்பானது காலப்போக்கில் பல்வேறு உடல்- உளப் பாதிப்புகளுக்கு வித்திடுகின்றது.

இங்கு மனஅழுத்தம் என்று கூறுகின்ற போது, யாதாயினும் ஒன்றோ அல்லது அதற்கு மேற்பட்ட பிரச்சினைகளுக்கு முகங்கொடுக்கும் போதும் அறிமுகமில்லா நபர்களை சந்திக்க நேரிடும் போதும் இல்லாதுவிடில் ஏதேனும் புதிய சூழல் அல்லது வேலை, இடம் போன்றவற்றுக்குள் பிரவேசிக்கையில் நாம் எதிர்நோக்கும் உடல், உள ரீதியான அசாதாரண மாற்றங்கள், அவற்றை நோய்ப் பாதிப்பாக உணருகின்ற பட்சத்தில் அதனை மன அழுத்தம் என வரையறுக்கலாம்.

இதனைப் பலர் மனநோய் எனக் கருதினாலும் உளவியலாளர்கள் உடல் மற்றும் சமநிலை ரீதியான குறைபாடுகளை ஏற்படுத்தும் ஆற்றலாக குறிக்கிறார்கள். தங்களைச் சுற்றி நடப்பவை காரணமாக அழுத்தம் ஏற்படுகையில் அதற்கு எதிர்வினையாக, சில இரசாயனங்கள் உடலில் சுரந்து இரத்தத்தில் கலக்கின்றன.

இதனால் நாம் பலவித பாதிப்புகளை எதிர்கொள்கிறோம். எமது உளத் தாங்குதிறனுக்குட்பட்டதாக மன அழுத்தமானது காணப்பட்டால் அது பயனுடையதாக அமையும். மாறாக, அழுத்தமானது நமது கட்டுப்பாட்டுக்கு அப்பாற்பட்டு அதிகமாகுகையில் அதனை சரியாக நிர்வகிக்கப்படாதுவிடில் மன அழுத்த நோயாக பரிணமிக்கிறது. இது பல்வேறு எதிர்மறையான பாதிப்புகளை ஏற்படுத்துகின்றது.

தற்கால சூழலில் மனவியல்சார் பாதிப்புகள் முனைப்புப் பெற்று வருகின்றமையினால் அவற்றினை முறையாக இனங்கண்டு நிவர்த்திக்கும் பணியானது மிகவும் கடினமானது. போர் நடைபெற்ற காலப் பகுதியை விடவும் அதற்குப் பின்னரான இக்காலப்பகுதியானது மிகவும் நெருக்கடி மிகுந்ததாக விளங்குகிறது.

யுத்தத்தில் நேரடியாகப் பாதிப்படைந்தவர்களுடன் ஒப்பிடுகையில் மறைமுகமாகப் பாதிப்படைந்தவர்கள் அதிகமானோர் தமது மனக் குமுறல்களுடன் வாழ்ந்து வருகின்றனர். சாதாரணமாக, போர்ப்பாதிப்புக்கள் இருக்கும் ஒருவருக்கு பின் வரும் அறிகுறிகள் தென்படும். மன அமைதியின்மை, தேவையற்ற கோபம், பயம், ஏக்கம், தெளிவற்ற எண்ணங்கள், தெளிவில்லாத பேச்சு, எதிர்காலம்பற்றிய நம்பிக்கையின்மை, தற்கொலை உணர்வு மேலிடல், தவறான நடத்தைகள், குறிப்பாக பாலியல்சார் துர்நடத்தைகள், கதறி அழ வேண்டும் என்ற மன உந்துதல், ஏன் பிறந்தேன்? இங்கு இருந்தென்ன? இறந்து விடலாம் என்ற எண்ணம், என்னை ஆறுதல் படுத்த ஒருவரும் இல்லையே என்ற ஏக்கம், இந்தப் பிரச்சினைக்கு தீர்வேதும் கிடைக்காதா? எனும் மன ஆதங்கம், யாருமே என்னை புரிந்து கொள்கிறார்களில்லையே என்ற மனப்பதிவு, ஞாபகமறதி போன்ற பல்வேறு விதமான பாதிப்புகள் காணப்படும்.

இவர்களது உளக்காயங்களை ஆற்றுப்படுத்துவதற்கான பாரம்பரிய கட்டமைப்பானது தற்காலத்தில் இல்லை என்றே கூறலாம். முன்பு அதாவது யுத்தம் நடைபெற்ற காலப் பகுதிவரை தமிழ்சமூகத்தை பொறுத்தவரை உறவுச் சங்கிலிப் பிணைப்பானது இறுக்கமாக பின்னப்பட்டிருந்த காலத்தில் உறவினர்கள், நண்பர்கள், அயலவர்கள் ஆகியோரின் ஆதரவானது நெருக்கடியான வேளையில் கண்டிப்பாக இருக்கும். குறிப்பாகச் சொன்னால் குடும்ப, சமூக ஆதரவானது உன்னத நிலையிலிருந்தது.

பிறர் துன்பத்தை தன் துன்பமாக கருதிச் செயலாற்றிய காலமது. இதனால் உள ஆற்றுப்படுத்தற் செயன்முறை செவ்வனே ஆற்றப்பட்டது. ஆனால் இக்காலகட்டத்தில் உறவுக் கட்டமைப்பில் ஏற்பட்டு வரும் உடைவுகள், ஒற்றுமையீனங்கள், போட்டி பொறாமைகள், விரிசல்கள் என்பவற்றால் தமிழரின் வாழ்வியல் இயங்குதளம் தகர்ந்துள்ளது.

இதற்கான காரணங்களை அடுக்கும்போது மக்களது வாழ்வியற் செல்நெறியில் ஏற்பட்டு வருகின்ற மாற்றங்கள், பண்பாட்டுப் பிறழ்வுகள் மேலைத்தேய கலாசாரக் குப்பைகளின் கட்டற்ற வருகையும் அவற்றின் அடிவருடிகளாக நாம் மாற்றமுற்றுள்ளமையும் தமிழ்க் கலாசாரத்திற்கு விரோதமான சினிமாக்கள், சின்னத்திரைத் தொடர்கள் என்பவற்றின் ஆக்கிரமிப்புகள், மக்களின் பெறுமதி வாய்ந்த நேரத்தினை வீணடிந்துவரும் கைபேசிகள் மற்றும் இணையத்தின் எல்லையற்றதும் முறையற்றதுமான பயன்பாடுகள், அரசியல், பொருளாதார மாற்றங்கள் போன்ற குறிப்பிடத்தக்க பல காரணிகளால் எமது வாழ்வியற் செல்நெறியும் திசை மாறிச் செல்கின்றது.

மேற்கண்ட விடயங்களனைத்தையும் தொகுத்து நோக்குகையில், சமூகத்தில் பரவலாகக் காணப்படும் சமூகவிரோத செயற்பாடுகள் மற்றும் பண்பாட்டுச் சிதைவை ஏற்படுத்தி நிற்கும் புறக்காரணிகள் என்பவை உள, சமூகப் பிரச்சினைகளின் தோற்றுவாயாக விளங்கக் காணலாம்.

உளரீதியாக பாதிக்கப்பட்டவர்களை இனங்காண்பதற்காக அவர்களை தனிநபர் குடும்ப சமூக ரீதியான தலையீடுகளை மேற்கொண்டு உளவியல் முதலுதவிகளை அளிப்பதற்கு துறைசார்ந்த வல்லுநர்களின் பங்கும் பணியும் மிகவும் வேண்டற்பாலது.

இந்நிலைமையை மேலும் தொடர்வதற்கு அனுமதிக்கும் பட்சத்தில் தமிழின இருப்பிற்கே சாவு மணி அடிக்கும் ஏதுநிலைகளும் பலமாக காணப்படும் என்பதையும் மறுப்பதற்கிடமில்லை. வடமாகாணத்தைப் பொறுத்தவரை மது, புகைத்தல் மற்றும் போதைப் பொருட் பாவனைகள் போன்ற சமூகப்பிறழ்வைத் தூண்டி உளப் பிறழ்வை ஏற்படுத்தும் செயற்பாடுகள் என்றுமில்லாதவாறு உச்சம் தொட்டு நிற்கின்றன.

அதேசமயம் நாட்டின் நிலையான அபிவிருத்திக்கு மிகவும் அவசியமான கல்வித்துறையானது இன்று கடைநிலை நோக்கி நகர்வடைகின்றமை துரதிர்ஷ்டவசமானதாகும். தற்காலத்தில் எமது சமூகத்தின் வாழ்வியற் செல்நெறியானது இருண்ட யுகம் நோக்கி பயணித்து வருகின்ற நிலையில் எதிர்கால இளம் சந்ததியினரின் வாழ்வியற் பயணத்தை திட்டமிட்டு திசை திருப்பப்படும் அவலமும் தொடர்கின்றது.

கல்வியே கருந்தனமாக, மூலதனமாக தன்னிருகண்களாகக் கருதிச் செலாற்றிய அன்றைய எம்மினம் இன்று, போதையே எமது பாதை என சுருதியை மாற்றி வாசிக்கும் துர்ப்பாக்கிய நிலைமை காணப்படுகிறது. இவ்வாறாக நமது உன்னத பண்பாட்டிற்கு ஒத்து வராத செயல்களை செய்வதனை நாம் தொடர்ந்து அனுமதிக்கும் போது எதிர்காலத்தில் முறுகியடிக்க முடியாதளவு அபாயங்களை எதிர்நோக்க வேண்டியேற்படும்.

ஆக, நமது வாழ்வியலை நம் முன்னோர்கள் வகுத்த பாதையின் வழிநின்று, எமது தேவைகளை எல்லைப்படுத்தி வாழ்ந்தால் என்றுமே இன்பமுற வாழ முடியும் என்ற யதார்த்தபூர்வமான உண்மையையும் ஒவ்வொருவரும் உணரத் தலைப்படல் வேண்டும்.

ஸ்ரீ.நதிபரன்

பணம் அறவிடுவதற்கான புதிய தொழில்நுட்பம் கொழும்பில் அறிமுகம்

(கொழும்பு)

கொழும்பு நகரத்திற்கு வரும் வாகன சாரதிகள் முகம் கொடுக்கும் பாரிய பிரச்சினைகள் இரண்டு உள்ளன.

அதில் ஒன்று போக்குவரத்து நெருக்கடி மற்றும் வாகனத்தை நிறுத்திக் கொள்வதற்கு உரிய இடம் இல்லாமையாகும். இடம் ஒன்றைத் தேடி வாகனத்தை நிறுத்தினால். எந்தவித பொறுப்பும் இன்றி சிலரால் பணம் அறவிடப்படும்.

பற்றுச்சீட்டு ஒன்றும் வழங்கப்படாத நிலையில் அவ்வாறான நிலைமைகளுக்கு முகம் கொடுக்க நேரிடும்.

பல சந்தர்ப்பங்களில் வாகனத்தை அவ்விடத்திலிருந்து எடுத்துக் கொண்டு செல்ல ஆயத்தமாகும் போதே பணம் அறவிடுபவர் அவ்விடத்திற்கு வருவார்.

கடந்த சில மாதங்களுக்கு முன்னர் கொழும்பு நகரங்களில் சில பகுதிகளில் வாகனங்களை நிறுத்துவதற்காக ஒதுக்கப்பட்ட இடம் மற்றும் அதற்காக பற்றுச்சீட்டு ஒன்று வழங்கும் நடவடிக்கைகளும் ஆரம்பிக்கப்பட்டது.

எப்படியிருப்பினும் அந்த சேவையும் முழுமையான மாற்றம் ஒன்றையும் மேற்கொள்ளவில்லை.

தனியார் நிறுவனம் ஒன்றின் ஊடாக கொழும்பு நகர சபை ஆரம்பித்த இந்த வேலைத்திட்டத்தில் ஆரம்ப காலங்கள் வாகனத்தை நிறுத்தி வைக்கப்பட்டதுடன் வெளியேறும் போது பற்றுச்சீட்டு ஒன்று வழங்கப்படும் நடவடிக்கை மாத்திரமே மேற்கொள்ளப்பட்டுள்ளது.

எனினும் தற்போது அந்த சேவை நவீனமயப்படுத்தப்பட்டுள்ளது. அதி நவீன தொழில் நுட்பத்தில் தயாரிக்கப்பட்டுள்ள இயந்திரம் ஒன்று வாகனம் நிறுத்தி வைப்பதற்கு இடம் ஒதுக்கப்பட்டுள்ள இடங்களில் பொருத்தப்பட்டுள்ளது.

அவ்வாறான இடங்களில் வாகனங்களை நிறுத்தும் போது. குறித்த இயந்திரத்திடம் சென்று பணம் செலுத்தி பற்றுச்சீட்டொன்றை பெற்றுக்கொள்ள வேண்டும். முதலில் அந்த இடத்தில் எத்தனை மணித்தியாலங்கள் வாகனம் நிறுத்தி வைக்கப்படும் என்பதனை தீர்மானித்துக் கொள்ள வேண்டும்.

பின்னர் வாகனம் நிறுத்தி வைக்கப்படும் நேரம். வாகனத்தின் இலக்கம் மற்றும் வாகன ரகத்திற்கான தகவல்களை இயந்திரத்திடம் வழங்குவதோடு அதற்கான பணத்தை தாள்கள் ஊடாக அல்லது Touch அட்டைகள் ஊடாக செலுத்த வேண்டும் எதிர்வரும் காலங்களில் தொலைபேசி ஆப் ஒன்றின் ஊடாக பணம் செலுத்துவதற்கான சந்தர்ப்பங்களும் ஏற்படுத்திக் கொடுக்கப்படவுள்ளது.

நாம் எதிர்பார்த்த நேரத்தை விடவும் வாகனத்தை அந்த இடத்தில் நிறுத்தி வைக்க வேண்டிய அவசியம் இருந்தால் அதற்கான நேரத்தை குறிப்பிட்டு பணம் செலுத்தி பற்றுச்சீட்டு பெற்றுக்கொள்ளலாம்.

அவ்வாறு மேற்கொள்ளாத சந்தர்ப்பத்தில் தண்டப்பணம் ஒன்றை அறவிடுவதற்கான நடவடிக்கையும் குறித்த இயந்திரத்தின் ஊடாக மேற்கொள்வதற்கு நகர சபை நடவடிக்கை மேற்கொண்டுள்ளதாக தெரிவிக்கப்படுகின்றது.

இவ்வாறான 50 இயந்திரங்கள் கொழும்பில் முக்கிய நகரங்களில் பொருத்தப்பட்டுள்ளதாக தெரிவிக்கப்படுகின்றது. (இ-7)

கடலரிப்பைத் தடுப்பதற்காக கருங்கற்களால் தடுப்பணை

(கரணவாய்)

பருத்தித்துறை சுப்பர்மடம் கடற்கரைப்பகுதியில் கடல் அரிப்பினை தடுப்பதற்காக கருங்கற்களால் தடுப்பணை அமைக்கப்பட்டு வருகிறது. மீனவர்களின் படகுகள் நிறுத்தப்படும பகுதியில் கடல நீர் உட்புகா வண்ணமும் கடல் அரிப்பினைத் தடுக்கும் முகமாகவும கனரக வாகனத்தின் உதவியுடன் அப்பகுதி மீனவர்களினால் தடுப்பணை அமைக்கப்பட்டு வருகிறது. நேற்று முன்தினம் செவ்வாய்க் கிழமை முதல் இத்தடுப்பணை அமைப்பதில் மீனவர்கள் மும்முரமாக ஈடுபட்டிருந்தனர். (இ-60)

வல்வெட்டித்துறைப்பகுதியில் அனுமதிப்பத்திரமின்றி மரம் ஏற்றிச் சென்ற சிறியரக உழவியந்திரம் கைப்பற்றியதாக வல்வெட்டித்துறைப் பொலிஸார் தெரிவித்தனர். கடந்த 21ஆம் திகதி பொலிஸார் ரோந்து சென்று கொண்டிருந்த போது வேப்ப மரக்குற்றிகளை ஏற்றி வந்த சிறிய ரக உழவியந்திரம் ஒன்றினை மறித்து சோதனையிட்ட போது அனுமதிப்பத்திரமின்றி மரம் ஏற்றி வந்தமை தெரிய வந்ததையடுத்து அவரைக் கைது செய்து பிணையில் விடுவித்ததாக பொலிஸார் தெரிவித்தனர். (இ-60)

தமிழ் சினிமா வரலாறு

பிரிந்த நண்பர்கள் சேர்ந்தனர்; 284

எம்.ஜி.ஆரை வைத்து 16 படங்கள் எடுத்தார் தேவர்

பின்னர் குடும்பத்தலைவன், தர்மம் தலைகாக்கும், நீதிக்குப்பின் பாசம், வேட்டைக்காரன், தொழிலாளி, கன்னித்தாய், முகராசி, தனிப்பிறவி, தாய்க்குத் தலைமகன், விவசாயி, தேர்த்திரு விழா, காதல் வாகனம், நல்ல நேரம் ஆகிய படங்களில் எம்.ஜி.ஆர் நடித்தார்.

சாதனை

எம்.ஜி.ஆரை வைத்து குறுகிய காலத்தில் வெற்றிப் படங்களை எடுத்தவர் என்ற பெயர் தேவருக்கு கிடைத்தது. தேவர் பிலிம்ஸ் தயாரித்த 16 படங்களில் எம். ஜி. ஆர்.நடித்தார். எம்.ஜி.ஆரை வைத்து அதிகப்படங்கள் தயாரித்தவர் தேவர் தான்.

குறுகிய காலத்தில் நிறைய படங்களில் நடித்தது எம்.ஜி. ஆருக்கு நல்ல சூழ்நிலையை ஏற்படுத்தியது.

நாடோடி மன்னன் படத்தின் மகத்தான வெற்றிக்குப் பிறகு எம்.ஜி.ஆரை நெருங்கவே பட அதிபர்கள் பயந்தனர். இனி எம்.ஜி.ஆர். பிரமாண்டமான படங்களில் தான் நடிப்பார். அவரே தான் டைரக்ட் செய்வார் என்றெல்லாம் கோடம்பாக்கத்தில் பேசப்பட்டது.

இதை பொய்யாக்க குறைந்த பட்ஜெட் படத்திலும் நடிக்கலாம் என்று எம்.ஜி. ஆர். முடிவு செய்தார். நடிகை மாலினி நடித்த சபாஷ் மாப்பிள்ளை என்ற படத்தில் நடித்தார். அந்தப் படமும் அதன் பிறகு நடித்த மாடப்புறா என்ற படமும் சரியாக ஓடவில்லை.

இந்த சமயத்தில்தான் புதுப்பித்துக் கொண்டு தேவர் பிலிம்ஸ் படங்களில் நடிக்கலானார். அவை குறைந்த செலவில் குறுகிய காலத்தில் தயாரிக்கப்பட்டு பெரும் வெற்றி பெற்றன.

இதன் காரணமாக எம்.ஜி. ஆர்.குறித்த காலத்தில் படத்தை முடிக்க பட அதிபருக்கு ஒத்துழைப்பார் என்ற பெயர் பரவியது. பட அதிபர்களுக்கு எம்.ஜி.ஆர். ஒத்துழைப்பு தருவதில்லை என்ற வதந்தி பொய்யாகியது.

தேவர் பாணி

கோடம்பாக்கத்தில் தொடங்கப்படும் படக் கம்பனிகளில் பெரும்பாலானவை பூஜை போடுவதோடு சரி. சில கம்பனிகள் பாதிப் படத்தோடு பணத்தட்டுப்பாடு காரணமாக கம்பனியை மூடி விடுவார்கள்.

சிலர் படம் ரிலீஸ் ஆன பிறகும் நடிகர், நடிகைகளுக்கு பேசிய பணத்தை கொடுக்க மாட்டார்கள்.

"பெண் தெய்வம்" படத் தொடக்க விழாவின்போது சின்னப்ப தேவருடன் பத்மினி, மேஜர் சுந்தரராஜன். படத்தில் முதலாவதாக இருப்பவர் டைரக்டர் எம்.ஏ.திருமுகம். வலது புறமிருந்து, இரண்டாவதாக இருப்பவர் வசனகர்த்தா ஆரூர்தாஸ்.

இதில் முற்றிலும் மாறுபட்டவராக தேவர் விளங்கினார். நடிகர், நடிகைகளுக்கு பேசிய பணத்தை படப்பிடிப்பு தொடங்குவதற்கு முன்பே ஒரே தவணையில் மொத்தமாக கொடுத்து விடுவார். மற்ற கலைஞர்கள், ஊழியர்களுக்கும் குறிப்பிட்ட திகதியில் சம்பளம் கிடைக்கும்.

எம்.ஜி.ஆரைப் பொறுத்தவரை படத்துக்கு உரிய பணத்தை மொத்தமாகக் கொடுப்பதுடன் அடுத்த படத்துக்கு உரிய பணத்தையும் சேர்த்துக் கொடுத்து விடுவார் தேவர்.

அதாவது ஒரு படத்துக்கான தொகை அட்வான்சாகவே இருந்து கொண்டிருக்கும்.

(தொடரும்)

நாம் முன்னேற நட்பு ஒரு படிக்கட்டாக அமையட்டும்.

– ஆபிரிக்கப் பழமொழி

வலம்புரி
T.P : 021 567 1530
website : www.valampurii.lk

பதற்றத்துக்கு இடமளியாமல் உறவைப் பலப்படுத்துங்கள்

யுத்தம் காரணமாக தமிழ் மக்கள் சொல்லொணாத் துன்பங்களையும் இழப்புக்களையும் அனுபவித்து வருகின்றனர்.

இன்றுவரை இழப்புகளுக்கான எந்த நிவாரணமும் கிடைக்கப் பெறவில்லை என்ற நிலையில், தமிழ் மக்களின் அவலம் நீண்டு செல்கிறது.

இந்நிலையில், யாழ்ப்பாணப் பல்கலைக்கழக மாணவர்கள் இருவர் பொலிஸாரினால் சுட்டுக் கொல்லப்பட்ட சம்பவம் மக்கள் மத்தியில் பேரதிர்ச்சியை ஏற்படுத்தியுள்ளது.

தமிழ் மாணவர்கள் இருவரின் மரணம் எந்த வகையிலும் நியாயப்படுத்த முடியாதது என்பதில் தென்பகுதியைச் சேர்ந்த கணிசமானோர் உடன்பாடு கொண்டுள்ளனர்.

பேரினவாத சிந்தனை கொண்ட சிலரின் கருத்துக்கள் தமிழ் மக்களுக்குச் சினமூட்டினாலும் நியாயம் உணர்ந்த சிங்கள மக்களும் இருக்கின்றனர் என்ற உண்மை சினத்தைச் சீர்படுத்திக் கொள்கிறது.

அதேவேளை சூட்டுச் சம்பவத்துடன் தொடர்புபட்டவர்கள் என்ற சந்தேகத்தின் பேரில் ஐந்து பொலிஸார் கைது செய்யப்பட்டு விசாரணைகள் நடந்த வண்ணமுள்ளன.

நிலைமை இதுவாக இருக்கையில், தமிழ் மக்களைப் பொறுத்தவரை அவர்கள் சட்டம், நீதி, ஒழுங்கு என்பவற்றை மதிப்பவர்கள். இராணுவப் பிரசன்னத்தைக் குறைத்து பொலிஸாரின் எண்ணிக்கையை அதிகரியுங்கள் என்று கேட்பவர்கள் தமிழ் மக்கள்.

இதற்குக் காரணம் சட்டம், நீதி, ஒழுங்கு என்பவற்றைப் பொலிஸார் பாதுகாப்பர் என்ற நம்பிக்கைதான்.

இருந்தும் அந்த நம்பிக்கையைத் தவிடுபொடியாக்கும் வகையில் கடந்த 20ஆம் திகதி யாழ்ப்பாணப் பல்கலைக்கழகத்தைச் சேர்ந்த இரண்டு மாணவர்கள் பொலிஸாரினால் சுட்டுக் கொல்லப்பட்டனர்.

இச்சம்பவம் நடந்த பின்பு பொலிஸார் என்றதும் இனம்புரியாத அச்சம், வெறுப்பு தமிழ் மக்களிடம் ஏற்பட்டுள்ளது.

இது தவிர்க்க முடியாத மனித இயல்பாயினும் இத்தகையதோர் சூழ்நிலை சட்டம், நீதி, ஒழுங்கு என்பவற்றைப் பாதுகாக்கும் விடயங்களில் ஆரோக்கியக் குறைவை ஏற்படுத்தும்.

ஆகையால் சமகால சூழ்நிலையில் தொடர்ந்தும் பதற்றமான போக்குக்கு இடம் கொடாமல் நிலைமையைப் புரிந்து கொண்டு செயற்படுவது பொலிஸாரினதும் பொது மக்களினதும் தலையாய கடமையாகும்.

இவ்விடத்தில் பொலிஸ் – பொது மக்கள் நல்லுறவைப் பலப்படுத்துவதற்கான ஏற்பாடுகளை பொலிஸ் உயர்மட்டம் செய்தாக வேண்டும்.

இல்லையேல் சில குழப்பங்களை உருவாக்கும் வகையில் யார் எதைச் செய்கின்றனர் என்பது தெரியாமலே சில சம்பவங்கள் நடக்கக்கூடிய சந்தர்ப்பங்களும் அதனால் மோசமான பின்விளைவுகளும் ஏற்பட வாய்ப்புண்டு.

எனவேதான் பொலிஸ் – பொது மக்கள் மத்தியில் புரிந்துணர்வும் நல்லுறவும் எழுகை பெற வேண்டும்.

பொதுவில் வடபுலத்தில் போதைப்பாவனையும் வாள்வெட்டுக் கலாசாரமும் மேலெழுந்து ஓர் அச்சமான சூழ்நிலையை உருவாக்கியுள்ளதென்பது மறுக்க முடியாத உண்மை. இதைக் கட்டுப்படுத்த வேண்டுமாயின் பொலிஸாருக்கும் பொது மக்களுக்குமிடையில் நல்லுறவு இருத்தல் வேண்டும்.

எனினும் அண்மையில் நடந்த சம்பவம் நல்லுறவுக்கு களங்கத்தை ஏற்படுத்தியிருக்கிறது. இதனை நியாயபூர்வமாக அணுகுவதன் மூலமாகவே தமிழ் மக்களின் மனங்களை வெல்ல முடியும் என்ற நிதர்சனத்தைப் பொலிஸ் தரப்பு உணர்ந்து செயற்படுவது கட்டாயமானது.

இவை ஒருபுறம் நடக்க மறுபுறத்தில் சட்டம், நீதி, ஒழுங்கு என்பவற்றைப் பாதுகாக்கும் பொலிஸார் நேர்மையுடன் – நீதியுடன்–இனப்பாகுபாட்டுக்கு இம்மியும் இடம்கொடாமல் தமது பணியை மேற்கொள்ள வேண்டும் என்பதுடன் பொதுமக்களுடனான நல்லுறவை வலிமையாகக் கட்டி எழுப்புவதற்கான செயற்றிட்டங்களை முன்னெடுப்பதும் காலத்தின் உடனடித் தேவையாகும்.

பசுமைப் பல்கலைக்கழகம் ஜனாதிபதியால் திறந்துவைப்பு

(கொழும்பு)

தெற்காசியாவின் முதலாவது பசுமைப் பல்கலைக்கழகமான ஹோமாகம, பிற்றிபனவில் நிர்மாணிக்கப்பட்டுள்ள NSBM பசுமைப் பல்கலைக்கழகம் ஜனாதிபதி மைத்திரிபால சிறிசேன தலைமையில் நேற்று முற்பகல் திறந்து வைக்கப்பட்டது.

அதிநவீன வசதிகளைக் கொண்ட இந்த பசுமைப் பல்கலைக்கழகமானது இந்த நாட்டின் கல்வித்துறையில் புதிய மாற்றத்தையும் புதிய பயணத்தின் ஆரம்பத்தையும் குறிக்கின்றது. புத்தாக்க பொருளாதாரத்தை கட்டியெழுப்புவதற்குத் தேவையான மனித வளத்தை உருவாக்கும்போது புத்தாக்க கல்வியில் பிள்ளைகளைப் பயிற்றுவிக்க வேண்டுமென்று நினைவுப் பலகையை திரைநீக்கம் செய்து பல்கலைக்கழகத்தை மாணவர்களிடம் ஒப்படைத்து உரையாற்றும் போது ஜனாதிபதி தெரிவித்தார்.

அரசாங்கமென்ற வகையில் சகல கல்விப்பிரிவுகளையும் மேம்படுத்தி அறிவு நிறைந்த சமூகத்தை உருவாக்குவதற்கான அனைத்து கதவுகளும் திறக்கப்படுவதாகவும் தெரிவித்தார்.

முப்பதாயிரம் மாணவர்கள் ஒரேநேரத்தில் கல்வி கற்கக்கூடிய வகையில் ஹோமாகம, பிற்றிபன பிரதேசத்தில் 26 ஏக்கர் நிலப்பரப்பில் பசுமைப் பல்கலைக்கழகம் பத்து பில்லியன் ரூபா செலவில் நிர்மாணிக்கப்பட்டுள்ளது.

நவீன வசதிகளுடைய விரிவுரை மண்டபம், கணனி ஆய்வுகூடம், உடற்பயிற்சி நிலையம், உள்ளக விளையாட்டரங்கு, நீச்சல் தடாகம், அரங்கம், கேட்போர்கூடம், திறந்தவெளி அரங்கு போன்ற வசதிகளை பசுமைப் பல்கலைக்கழகம் கொண்டுள்ளது.

இந்த நிகழ்வை முன்னிட்டு முத்திரையும் முதல் நாள் தபாலுறையும் தபால் துறை அமைச்சர் முகமட் ஹலீமாலும், பசுமைப் பல்கலைக்கழகத்தின் மாதிரியுடனான நினைவுச் சின்னம் அமைச்சர் மகிந்த சமரசிங்கவாலும் ஜனாதிபதியிடம் கையளிக்கப்பட்டது.

பிரதமர் ரணில் விக்கிரமசிங்க, அமைச்சர்கள், பாராளுமன்ற உறுப்பினர்கள், வெளிநாட்டு தூதுவர்கள், உள்நாட்டு,வெளிநாட்டு பல்கலைக்கழகங்களின் பேராசிரியர்கள் உட்பட பெருமளவானோர் இந்த நிகழ்வில் கலந்து கொண்டனர். (இ-7-10)

வடக்கில் கடமையாற்றும் பொலிஸாரின் விடுமுறைகள் அனைத்தும் நிறுத்தம்

வடபகுதியில் கடமையாற்றும் பொலிஸாரின் விடுமுறைகள் அனைத்தும் நிறுத்தப்பட்டுள்ளதாக பொலிஸ் தரப்பு தகவல்கள் தெரிவிக்கின்றன. யாழ்.பல்கலைக்கழக மாணவர்கள் கொக்குவில் குளப்பிட்டிச் சந்திப்பகுதியில் வைத்து சுட்டுக் கொல்லப்பட்டமையினை அடுத்து பல்கலைக்கழக மாணவர்கள் போராட்டங்களை நடத்தினர்.

நேற்றுமுன்தினம் செவ்வாய்க்கிழமை 25 ஆம் திகதி பூரணஹர்த்தாலும் வட பகுதியில் கடைப்பிடிக்கப்பட்டது.

ஆனால் இவ்வாறான சம்பவங்களில் பொலிஸார் எவரும் வீதிக்கு வரவில்லை.

ஆனால் பொலிஸ் தலைமையக தகவலுக்கு அமைவாக பொலிஸார் பொலிஸ் நிலையங்களில் முடங்கி இருப்பதாகவும் சில தினத்தின் பின் னர் போராட்டங்கள் நடைபெற்றால் அதனை தடுக்க தயார் நிலையில் வெளியில் வருவார்கள் எனவும் பொலிஸ் தகவல்கள் கூறுகின்றன.

பொலிஸ் நிலையங்களுக்கு கண்ணீர்ப்புகைக் குண்டுகள் வழங்கப்பட்டுள்ளதாகவும் தெரிய வருகிறது.

இதன்பின்பே பொலிஸாரின் விடுமுறைகள் அனைத்தும் நிறுத்தப்பட்டுள்ளதாக தெரிவிக்கப்படுகிறது. (இ-60)

மின்சாரம் தடைப்படும்

உயர் அழுத்த மற்றும் தாழ் அழுத்த மின் விநியோக மார்க்கங்களின் கட்டமைப்பு மற்றும் பராமரிப்பு வேலைகளுக்காக நாளை வெள்ளிக்கிழமை காலை 8.30 மணியிலிருந்து 6 மணி வரை யாழ்ப்பாணப் பிரதேசத்தில் அச்செழு பிரதேசத்திலும் வவுனியா பிரதேசத்தில் வவுனியா நகரத்திலும் மின் தடைப்படும். (இ-9)

சீ.எஸ்.என். அனுமதிப்பத்திரம் இரத்து

சட்டவிரோதம் என்கிறார் பணிப்பாளர் ரொஹான்

சட்டவிரோதமான முறையில் சீ.எஸ்.என்.தொலைக்காட்சியின் ஒளிபரப்பு அனுமதிப் பத்திரம் இரத்து செய்யப்பட்டதாக அதன் பணிப்பாளர் ரொஹான் வெலிவிட்ட தெரிவித்துள்ளார்.

இந்த இரத்து தொடர்பில் நீதிமன்றின் உதவி விரைவில் நாடப்படும் என அவர் தெரிவித்துள்ளார்.

சீ.எஸ்.என். (கார்ல்டன் ஸ்போர்ட்ஸ் நெட்வேர்க்ஸ்) அலைவரிசையின் ஒளிபரப்பு அனுமதிப்பத்திரம் அண்மையில் இரத்து செய்யப்பட்டுள்ளது.

ஊடக அமைச்சினால் 24 ஆம் திகதி இரத்துக்கான கடிதமொன்று அனுப்பி வைக்கப்பட்டது. இதன் அடிப்படையில் நேற்று முன்தினம் தொடக்கம் ஊடக நிறுவனத்தின் ஒளிபரப்பு இரத்து செய்யப்பட்டது. இந்நிலையில் அதன் பணிப்பாளர் ரொஹான் கூறுகையில்,

ஊடக அமைச்சின் கடிதத்தில குறிப்பிடப்பட்டுள்ள விடயங்கள் ஏற்றுக்கொள்ளக்கூடியதல்ல. ஊடக நிறுவனம்தொடர்பில் விசாரணை நடத்தப்படுவதாக சுமத்தப்படும் குற்றச்சாட்டுக்களில் உண்மையில்லை. ஏனைய குற்றச்சாட்டுக்களிலும் உண்மையில்லை.

ஊடக அமைச்சின் செயலாளரது தனிப்பட்ட தீர்மானத்திற்கு அமையவே ஒளிபரப்பு அனுமதி இரத்து செய்யப்பட்டுள்ளது. தொலைக்காட்சி அலைவரிசையின நிதி பிரச்சினைகள் தொடர்பில் வேறு நிறுவனம் விசாரணை நடத்தி வருகின்றது. இன்னமும் விசாரணைகள் பூர்த்தியாகாத நிலையில் தீர்மானங்கள் எதனையும் ஊடக அமைச்சு எடுக்க முடியாது என ரொஹான் வெலிவிட்ட மேலும தெரிவித்துள்ளார். (செ)

நாட்டின் பாரிய மின்வெட்டுக்களை தவிர்ப்பதற்கான அரசின் மாற்று ஏற்பாடு

(கொழும்பு)

மின்சக்தி மற்றும் மாற்று சக்திவள அமைச்சு செயலாளரான டாக்டர் சுரேன் பித்தகொட, அரசாங்கத்தின் இம்முயற்சி பற்றி சண்டே ஒவ்சேவருக்கு தெரிவிக்கையில், நுரைச்சோலை மின் சக்தி பிறப்பாக்கியில் ஏற்படக்கூடிய எந்தவித முழுமையான தவறுகளுக்கும் ஈடு கொடுத்து செயற்படுவதன் மூலம் நாட்டில் ஏற்படக்கூடிய எந்தவொரு முழுமையான மின்வெட்டையும் தவிர்த்துக் கொள்வதற்கு முடியும் என எதிர்பார்க்கப்படுவதாக கூறினார்.

நாட்டின் சாதாரணமான தற்போதைய 600 மெகாவோட் மின்வலு தேக்கத்தினை படிப்படியாக அதிகரித்துக்கொள்வதென அரசு முடிவு செய்துள்ளதாகவும் இதன் ஓர் ஆரம்பமாக ஹெலடனாவி மின் நிலையத்திலிருந்து 100 மெகா வோட் மின்வலுவையும் மாத்தறை ACE மின் நிலையத்திலிருந்து 25 மெவாவோட் மின் வலுவையும் பெற்று தற்போதைய மின்தேக்க சக்தியை மேலும் 125 மெகாவோட்டாக அதிகரித்துக் கொள்ள தீர்மானிக்கப்பட்டிருப்பதாகவும் கூறினார்.

அதேநேரம் இலங்கையின் பொதுப்பயன்பாட்டு ஆணைக்குழு (PUCSL) இத்திட்டம் மட்டிலான நடைமுறைப்படுத்தல் நிகழ்ச்சி நிரலை இம்மாதம் 28 ஆம் திகதிக்கு முன்னர் சமர்ப்பிக்கும்படி இலங்கை மின்சார சபையை கோரியிருப்பதாகவும் கூறியுள்ளார். தமது இத்திட்டப்படி 1200 மெகாவோட் மேலதிக மின் வலுத்தேக்கம் என்ற உச்ச வரம்பினை எட்டிவிட்டால் மின் தட்டுப்பாடு என்ற பிரச்சினை உருவாகாது என வும கூறியதாக அவர் மேலும் தெரிவித்திருந்தார்.

சக்திய தரிசனம்

மனப்படகே மூழ்கிவிடாதே!

❖ எல்லாருடைய வாழ்விலும் நிச்சயமாக துயரமும், வேதனையும் இருக்கிறது. முதுமையின் வேதனை, நோயின் பிடிப்பு, பிரியமானவரை இழப்பது போன்றவை இவை. நாம் செய்த முன்வினைப்பயனாக இவை நமக்கு அமைகின்றன. நல்ல செயல்கள் நன்மையையும், தீயசெயல்கள் தீமையையும் தரும். இதை உணர்ந்து நமது இன்றைய செயல்களை திருத்திக் கொண்டால் வேதனைகளைக் குறைக்கலாம்.

❖ காரில் பயணம் செய்யும் போது, நாம் போக வேண்டிய இடத்தை டிரைவரிடம் சொல்லிவிட்டு, நாம் கவலையில்லாமல் பயணத்தை மேற்கொள்கிறோம். நிச்சயம் நம்மை போக வேண்டிய இடத்திற்கு அழைத்துச் செல்வார் என நம்புகிறோம். அதுபோல, நம்மை விட மேலான மகான்களிடம் உங்களை நம்பி ஒப்படையுங்கள். அந்த நம்பிக்கையே நிச்சயம் உங்களை கரை சேர்க்கும்.

❖ மனம் படகு போன்றது. அதன் உதவியால், கடல் போன்ற வாழ்வில் லாவகமாக மகிழ்ச்சியுடன் பயணம் செய்யலாம். கடல்மீது செல்வதற்கு படகு பயன்படுவது போல், வாழ்க்கையைச் செலுத்த உதவும் கருவியாக மனதை நினைக்க வேண்டும். கடல் நீர் படகுக்குள் சென்றால் படகு மூழ்கிவிடும். அதுபோல், மனம் தேவையற்ற விடயங்களில் மூழ்கினாலும், அமிழ்ந்து போகும். எனவே மனதை கெட்ட விடயங்கள் ஆக்கிரமிக்க அனுமதிக்கக்கூடாது.

புத்தூர் சோமஸ்கந்தன் விளையாட்டுக்கழகம் நடத்திய மின்னொளியிலான கரப்பந்தாட்ட இறுதிப்போட்டி

ஆவரங்கால் மத்தி, புத்தூர் வளர்மதி சம்பியன்

புத்தூர் சோமஸ்கந்தன் விளையாட்டுக்கழகம் நடத்திய 2016 ஆம் ஆண்டுக்கான கரப்பந்தாட்ட சுற்றுப்போட்டியில் ஆவரங்கால் மத்திய விளையாட்டுக்கழகம், புத்தூர் வளர்மதி விளையாட்டுக்கழகம் சம்பியனாகியன.

புத்தூர் சோமஸ்கந்தன் விளையாட்டுக்கழகம் 10ஆம் ஆண்டு நிறைவை முன்னிட்டு நடத்திய கரப்பந்தாட்ட சுற்றுப்போட்டியின் இறுதிப்போட்டி கடந்த ஞாயிற்றுக்கிழமை இரவு மின்னொளியில் நடைபெற்றது.

A பிரிவினருக்கான இறுதியாட்டத்தில் ஆவரங்கால் இந்து இளைஞர் வி.க.எதிர்த்து ஆவரங்கால் மத்திய வி.க,மோதியது.அதில் ஆவரங்கால் மத்திய விளையாட்டுக் கழகம் 3:0 வெற்றி பெற்று சம்பியனாகியது.

B பிரிவினர்களுக்கான இறுதிப் போட்டியில் புத்தூர் கலைமதி வி.கழத்தை 0:3 என்ற செற்கணக்கில் புத்தூர் வளர்மதி வி.க வெற்றி பெற்றது சம்பியனாகியது.

Aபிரிவினருக்கான சிறந்த விளையாட்டு வீரராக ஆவரங்கால் மத்திய அணியை சேர்ந்த நித்தியானந்தனும் B பிரிவினருக்கான சிறந்த விளையாட்டு வீரராக புத்தூர் வளர்மதியை சேர்ந்த புவிந்தன் தெரிவானார்.

இந்நிகழ்வில் நாடாளுமன்ற உறுப்பினர் சி.சிறிதரன் கலந்து சிறப்பித்தமை குறிப்பிடத்தக்கது. (கு)

மனோகரா, ஞானமுருகன் அடுத்த சுற்றுக்கு தெரிவு

வல்வெட்டித்துறை நெடியகாடு இளைஞர் விளையாட்டுக்கழகம் வடமாகாணரீதியாகமாபெரும் உதைபந்தாட்ட சுற்றுப்போட்டியை நடத்தி வருகின்றது. அண்மையில் நடைபெற்ற போட்டியில் அல்வாய் மனோகரா அணியை எதிர்த்து நவிண்டில் கலைமதி அணி மோதியது.

முதற்பாதியில் இரு அணிகளும் தலா ஒரு கோல் போட்டு சமநிலையில் இருந்தது. 2 ஆவது பாதி எந்த கோல்களும் இன்றி சமநிலையில் நிறைவடைந்தது.

தண்ட உதையில் 5:4 என்ற கோல் கணக்கில் அல்வாய் மனோகரா அணி வெற்றி பெற்று அடுத்த சுற்றுக்கு முன்னேறியது.

நடைபெற்ற மற்றொரு போட்டியில் திக்கம் இளைஞர் விளையாட்டுக்கழகத்தை எதிர்த்து மயிலங்காடு ஞானமுருகன் விளையாட்டுக் கழகம்மோதியது. ஆட்ட நேர முடிவில் 5:4என்ற கோல்கணக்கில் மயிலங்காடு ஞானமுருகன் விளையாட்டு க் கழகம் வெற்றி பெற்று மூன்றாம் சுற்றுக்கு முன்னேறியது. (கு)

மாலுசந்தி மைக்கலின் கிரிக்கெட் முடிவுகள்

மாலுசந்தி மைக்கல் விளையாட்டுக்கழகம் நடத்திவரும் மின்னொளியிலான அணிக்கு 5 ஓவர் 6 பேர் கொண்ட கிரிக்கெட் சுற்றுப் போட்டியில் 21 ஆவது போட்டியில் கொக்குவில் காமாட்சி பி அணியை எதிர்த்து கரவெட்டி ஞானம்ஸ் பி அணி மோதியது.

முதலில் துடுப்பெடுத்தாடிய கொக்குவில் காமாட்சி அணி 5 ஓவர்களில் 36 ஓட்டங்களைப் பெற்றது.

பதிலுக்கு துடுப்பெடுத்தாடிய கரவெட்டி ஞானம்ஸ் அணி 37 ஓட்டங்களைப் பெற்றது. இறுதியில் கரவெட்டி ஞானம்ஸ் அணி வெற்றி பெற்று அடுத்த சுற்றுப் போட்டிக்கு தகுதி பெற்றது.

22 ஆவது போட்டியில் பருத்தித்துறை இளந்தளிர் அணியை எதிர்த்து அச்சுவேலி ரொக்கெட் அணி மோதியது. இறுதியில் அச்சுவேலி ரொக்கெட் அணி வெற்றி பெற்று அடுத்த சுற்றுப் போட்டிக்கு தகுதி பெற்றது. (கு)

மூன்றாவது சுற்றில் கணேசபுரம் கண்ணகி

மண்டூர் மதிஒளி விளையாட்டுக் கழகம் நடத்திக் கொண்டிருக்கும் உதைபந்தாட்டச் சுற்றுப் போட்டியில் கணேபுரம் கண்ணகி விளையாட்டுக்கழகம் A அணி இரண்டாவது சுற்றில் வளத்தாப்பிட்டி வீனஸ் அணிக்கு எதிராக நடைபெற்ற போட்டியில் 4 கோல்களை செலுத்தி 4:1 என்ற முறையில் இலகுவாக வெற்றி பெற்று மூன்றாவது சுற்றுக்குத் தகுதி பெற்றுள்ளது. (கு)

இந்தியாவுக்கு எதிரான டெஸ்ட்; இங்கிலாந்து அணி அறிவிப்பு

இந்தியாவுக்கு எதிரான டெஸ்ட் தொடரில் விளையாடும் இங்கிலாந்து அணி அறிவிக்கப்பட்டுள்ளது.

நியூசிலாந்து கிரிக்கெட் அணி தற்போது இந்தியாவில் சுற்றுப்பயணம் செய்து விளையாடி வருகிறது. நாளை மறுதினம் 29 ஆம் திகதியுடன் நியூசிலாந்து போட்டி முடிவடைகிறது.

இதன் பிறகு இங்கிலாந்து கிரிக்கெட் அணி இந்தியாவில் சுற்றுப் பயணம் செய்து 5 டெஸ்ட் போட்டிகளில் விளையாடுகிறது.

நவம்பர் 9 ஆம் திகதிராஜ்கோட்டில் முதல் டெஸ்ட் தொடங்குகிறது. டிசெம்பர் 16 ஆம் திகதி சென்னையில் கடைசி டெஸ்ட் தொடங்குகிறது. பின்னர் இங்கிலாந்து அணி நாடு திரும்பி ஜனவரி மாதம் மீண்டும் இந்தியா சென்று 3 ஒருநாள் போட்டி மற்றும் மூன்று 20 ஓவர் ஆட்டத்தில் விளையாடுகிறது.

டெஸ்ட் தொடருக்கான இங்கிலாந்து அணி அறிவிக்கப்பட்டுள்ளது. இங்கிலாந்து அணியில் மாற்றம் எதுவும் செய்யப்படவில்லை. பங்களாதேஷ் தொடரில் விளையாடிய வீரர்கள் அப்படியே இடம் பெற்றுள்ளனர். அந்த அணி பங்களாதேஷத்தில் இருந்து இந்தியா செல்கிறது.

தோள்பட்டையில் ஏற்பட்ட காயம் காரணமாக முன்னணி வேகப்பந்து வீரரான அண்டர்சன் பங்களாதேஷ் தொடரில் ஆடவில்லை. அதில் இருந்து அவர் இன்னும் குணமடையாததால் இந்தியாவுக்கு எதிரான முதல் டெஸ்டில் ஆடவில்லை. விசாகப்பட்டினத்தில் 17 ஆம் திகதி தொடங்கும் 2 ஆவது டெஸ்டிலும் அவர் விளையாடுவது சந்தேகமே. 3 ஆவது டெஸ்டில் இருந்து அவர் அணியோடு இணைந்து கொள்வார் என்று எதிர்பார்க்கப்படுகிறது.

அண்டர்சன் அதிக விக்கெட் கைப்பற்றிய இங்கிலாந்து வீரர் ஆவார். வேகப்பந்து வீரரான அவர் 463 விக்கெட்கள் கைப்பற்றியுள்ளார்.

இந்தியாவுக்கு எதிரான டெஸ்ட் தொடரில் விளையாடும் இங்கிலாந்து அணி வீரர்கள் விபரம்.

அலிஸ்டர்கூக் (கப்டன்). மொய்ன் அலி. ஜாபர் அன்சாரி. பேர்ஸ்டோவ் (விக்கெட்கீப்பர்). ஜேப்பால். பேலன்ஸ். கரேத் பேட்டி. ஸ்டுவர்ட் பிராட். பட்லர் (விக்கெட் கீப்பர்). பென்டெக் கெட். ஸ்ரீபன் பின். ஹசிப்ஹமீது. ஆதில் ரஷீத். ஜோரூட். பென்ஸ்டோக்ஸ். கிறிஸ் வோகஸ். (கு)

தாய்ப்பால் புரை...

ஆண் சிசுவே உயிரிழந்துள்ளதாக பொலிஸார் குறிப்பிட்டுள்ளனர்.

இந்த சம்பவம் தொடர்பாக மேலும் தெரிய வருவதாவது.

நித்திரையிலிருந்து எழுந்த சிசுவுக்கு தாயார், தாய்ப்பால் கொடுத்துள்ளார். தாய்ப்பால் அருந்திய பின்னர் சிசுவுக்கு விக்கல் ஏற்பட்டுள்ளது.

இதனையடுத்து, சிசுவை, வைத்தியசாலைக்கு எடுத்துச் சென்ற போது, சிசு, முன்னதாகவே உயிரிழந்து விட்டதாக வைத்தியசாலையில் தெரிவிக்கப்பட்டுள்ளதாகவும் பொலிஸாரின் விசாரணைகளில் இருந்து தெரியவந்துள்ளது. (செ-11)

முதலமைச்சரின்...

மாகாண சபையின் பிரதி அவைத்தலைவராக தமிழரசுக் கட்சியை சேர்ந்த முல்லைத்தீவு மாவட்டத்தை பிரதிநித்துவப்படுத்தும் அன்ரனி ஜெயநாதன் தெரிவு செய்யப்பட்டு கடந்த மூன்று வருடங்களாக பதவியிலிருந்து வந்தார். மூன்று வருடங்களாக அவர் பிரதி அவைத் தலைவர் பதவி வகித்த போதிலும் ஒருமுறையே சபை நடத்தும் சந்தர்ப்பம் அவருக்கு வழங்கப்பட்டிருந்தது.

இந்நிலையில் அண்மையில் மாரடைப்பு காரணமாக பிரதி அவைத்தலைவர் உயிரிழந்ததனை அடுத்து அந்த பதவி வெற்றிடமாகியது. அந்த பதவியை பெறுவதற்கான போட்டிகளும் அதிகரித்தன. எனினும் அன்ரனி ஜெயநாதன் தமிழரசுக் கட்சியை சேர்த்தவர் என்பதனால் அந்த பதவியை தமிழரசுக் கட்சியை சேர்ந்த உறுப்பினர் ஒருவருக்கே வழங்கப்பட வேண்டும் என தமிழரசுக் கட்சியினர் கோரிவருகின்றனர்.

அதற்காக முல்லைத்தீவு மாவட்டத்தை பிரதிநிதித்துவம் செய்யும் உறுப்பினர் ஒருவருடைய பெயரும் பரிந்துரை செய்யப்பட்டது.

முதலமைச்சர் நாட்டில் இல்லாத சந்தர்ப்பத்தை பயன்படுத்தி பிரதி அவைத் தலைவர் பதவியை தனிக்கட்சி சார்பாக ஒருவருக்கு வழங்கும் நடவடிக்கைகளில் சிலர் தீவிரமாக ஈடுபட்டு வந்துள்ளனர். அவசர அவசரமாக நடைபெற்ற இந்த முயற்சிகளுக்கு சக உறுப்பினர்கள் இன்று இடம்பெறவுள்ள மாகாண சபை அமர்வின் போது ஆதரவு வழங்க வேண்டும் எனவும் சம்பந்தப்பட்டோரால் கோரிக்கை விடுக்கப்பட்டது.

எனினும் இத்தெரிவு கட்சி ரீதியாக அன்றி மாவட்ட ரீதியாக தான் தெரிவு இடம்பெற வேண்டும் எனவும் முதலமைச்சர் இல்லாத நேரம் இத் தெரிவு நடைபெறுவதற்கு பெரும்பான்மையான உறுப்பினர்கள் கடும் எதிர்ப்பு தெரிவித்து வரும் நிலையில் கூட, இன்று இடம்பெறவுள்ள மாகாண சபையின் அமர்வில் பிரதி அவைத் தலைவரை தெரிவு இடம் பெறவுள்ளதாக அறிவிக்கப்பட்டுள்ளது.

இந்நிலையில் வடக்கு மாகாண முதலமைச்சர் தான் நாடு திரும்பும் வரையில் பிரதி அவைத்தலைவரை தெரிவு செய்ய வேண்டாம் என அவைத் தலைவர் மற்றும் பதில் முதலமைச்சர் ஆகியோருக்கு கடிதம் மூலம் அறிவிப்பு செய்திருந்தார். பதில் முதலமைச்சரும் முதலமைச்சர் வந்த பின்னர் அவைத் தலைவர் தெரிவை நடத்துமாறும் தெரிவித்திருந்தார்.

இந்த நிலையில் இவை அனைத்தையும் மீறி இன்று இடம்பெறவுள்ள மாகாண சபையின் நிகழ்ச்சி நிரலில் பிரதி அவைத்தலைவரை தெரிவு செய்வது குறிப்பிடப்பட்டுள்ளது. (செ-4-9)

வற் வரி திருத்...

கரால் அறிவிக்கப்பட்டதை அடுத்து, நேற்று அது தொடர்பான விவாதம் முன்னெடுக்கப்பட்டிருந்தது.

இந்த சட்டமூலம் ஊடாக, தபால், தொலைபேசி, மதுபானம், சிகரட் போன்ற சில பொருட்களுக்கு பெறுமதி சேர் வரி எனப்படும் வற் வரி அதிகரிக்கப்படுவதாக நிதியமைச்சர் ரவி கருணாநாயக்க இதன்போது குறிப்பிட்டார்.

ஆயினும், கோதுமை மா, பால் மா, அரிசி, தேயிலை உள்ளிட்ட 74 வகையான பொருட்கள் வற் வரியிலிருந்து விலக்களிக்கப்பட்டுள்ளதாகவும் நிதியமைச்சர் சபையில் சுட்டிக்காட்டினார்.

அத்துடன், 15 வீதமான வற் வரியானது விருப்பத்துடன் அறவிடப்படவில்லை என்றும் அவர் கூறினார்.

அதேபோன்று, சர்வதேச நாணய நிதியத்தின் அழுத்தங்களுக்கு உட்பட்டு பொருட்கள் மீதான வற் வரியை அதிகரிக்கவில்லை என்றும் அமைச்சர் சுட்டிக்காட்டினார்.

விவாதம் ஆரம்பிக்கப்படுவதற்கு முன்னதாக வாய்மூல வினாக்களுக்குப் பதிலளிக்கும கேள்வி நேரத்தின்போது, வட மாகாணத்தில் பொலிஸார் எதிர்நோக்க நேரிட்டுள்ள நிலைமைகள் குறித்து பாராளுமன்ற உறுப்பினர் தினேஷ் குணவர்தன கேள்வியெழுப்பினார்.

குறிப்பாக அண்மையில் பொலிஸ் கொஸ்தாபல்கள் எதிர்நோக்கியிருந்த நிலைமை தொடர்பில் தினேஷ் குணவர்தன வினவியதுடன், பொலிஸாரின் பாதுகாப்பு குறித்து மேற்கொள்ளப்படும் நடவடிக்கைகள் யாதெனவும் அவர் பாராளுமன்றத்தில் கேள்வியெழுப்பினார்.

இதற்குப் பதிலளித்த சபை முதல்வர் அமைச்சர் லக்ஷ்மன் கிரியெல்ல, இல்லாத ஒரு பிரச்சினையை பாராளுமன்ற உறுப்பினர் தினேஷ் குணவர்தன சபையில் எழுப்புவதாக குற்றச்சாட்டு முன்வைத்தார்.

ஆயினும், இதன்போது கருத்துத் தெரிவித்த பாராளுமன்ற உறுப்பினர் வாசுதேவ நாணயக்கார, ஏதேனும் ஒரு காரணத்தை சபையில் முன்வைக்கும் போது அதனை சபையின் கௌரவத்திற்கு பாதிப்பை ஏற்படுத்தும் விடயமாகக் காண்பிக்க முற்படுவது தவறாகும் எனக் கூறினார்.

இத்தகைய விடயங்கள் ஒரு தரப்பினருக்கு உகந்ததாக அமைவதுடன், மற்றுமொரு தரப்பினருக்கு உகந்ததல்ல என பிரதி சபாநாயகர் திலங்க சுமதிபால இதன்போது சுட்டிக்காட்டினார். (செ-11)

கனேடிய உயர்ஸ்தானிகர் நேற்று கிழக்கு முதலமைச்சருடன் சந்திப்பு

இலங்கைக்கான கனேடிய உயர்ஸ்தானிகர் ஷெல்லி விட்டிங் மற்றும் கிழக்கு மாகாண முதலமைச்சர் செய்னு லாப்தீன் நஸீர் அஹமட் ஆகியோருக்கிடையில் நேற்று புதன்கிழமை சந்திப்பொன்று இடம்பெற்றது.

முதலமைச்சர் அலுவலகத்தில் இடம்பெற்ற இச்சந்திப்பில் சுகாதார அமைச்சர் ஏ.எல்.எம்.நஸீர், கல்வியமைச்சர் எஸ். தண்டாயுதபாணி மற்றும் விவசாயத்துறை அமைச்சர் கே.துரைராஜசிங்கம் ஆகியோரும் கலந்து கொண்டனர்.

கிழக்கு மாகாணத்தில் யுத்தத்தால் பாதிக்கப்பட்டு அங்கவீனமானவர்கள், விதவைகள மற்றும் இடம்பெயர்ந்தவர்களின் வாழ்க்கையை கட்டியெழுப்புவது தொடர்பில் இங்கு கனேடிய உயர்ஸ்தானிகருடன் கலந்துரையாடப்பட்டுள்ளது

அத்துடன் கிழக்கின் சுற்றுலாத்துறையின் முன்னேற்றத்திற்கு கனடா உதவிகளை வழங்கி வரும் நிலையில் அதனை தொடர்ந்தும் முன்னெடுப்பது தொடர்பிலும் இங்கு ஆராயப்பட்டதாக முதலமைச்சர் தெரிவித்தார்.

இதேவேளை கிழக்கு மாகாணத்தில் உள்ள மூன்று மாவட்டங்களிலும் ஆங்கில மொழிக் கற்கை நிலையங்கள் மற்றும் தகவல் தொழில் நுட்ப நிலையங்களை உருவாக்குவது தொடர்பிலும் இந்த சந்திப்பில் ஆராயப்பட்டுள்ளதாகவும் அவர் கூறினார். (செ)

நாட்டில் 14 ஆயிரம் பாலியல் தொழிலாளர்கள்

(கொழும்பு)

நாட்டில் 14ஆயிரத்து 130 பெண் பாலியல் தொழிலாளர்கள் உள்ளனர் என்று தெரிவித்த சுகாதாரம், போசனை மற்றும் சுதேச மருத்துவ பிரதியமைச்சர் பைசல் காசிம், எச்.ஐ.வி மற்றும் சமூக நோய்கள் பரவுவதைத் தடுப்பதற்கு, பரிசோதனைகள் மேற்கொள்ளப்படுகின்றன. அத்துடன், ஆணுறை குறித்தும் அறிவுறுத்தப்படுகின்றது என்றும் கூறினார்.

நாடாளுமன்றத்தில் நேற்று முன்தினம் ஐ.தே.க எம்.பி புத்திக பத்திரண கேட்டிருந்த கேள்விக்கு பதிலளிக்கும் போதே, அவர் மேற்கண்டவாறு பதிலளித்தார்.

இலங்கையில் பெண் பாலியல் தொழிலாளர்கள் பற்றிய தொகை மதிப்பீடொன்று மேற்கொள்ளப்பட்டது. அதனடிப்படையில் 14 ஆயிரத்து 130 பெண் பாலியல் தொழிலாளர்கள் உள்ளனர்..

2015ஆம் ஆண்டின் இறுதியளவில், எச்.ஐ.வி தொற்றுடன் வாழ்ந்த மற்றும் வேறு சமூக நோய்களுக்கு ஆளாகியிருந்த பெண் பாலியல் தொழிலாளர்களின் எண்ணிக்கை, ஆயிரத்து 630 ஆகும்.எச்.ஐ.வி மற்றும் சமூக நோய்கள், பெண் பாலியல் தொழிலாளர்கள் மத்தியில் பரவுவதை தடுப்பதற்கு, சமூக நோய்கள் தொடர்பில் அறிவுறுத்தப்படுவதுடன், ஆணுறை அல்லது பெண்ணுறை தொடர்பில் அறிவுறுத்தல்களும் வழங்கப்படுகின்றன என்றும் அவர் கூறினார். (செ-11)

மாணவர் படுகொலை; ஜேர்மனியில் ஆர்ப்பாட்டம்

மாணவர்களின் படுகொலைக்கு பன்னாட்டு அரங்கில் நீதிகோரி நாளை 28 ஆம் திகதி வெள்ளிக்கிழமை ஜேர்மன் தலைநகர் பேர்லினில் கவனயீர்ப்பு ஆர்ப்பாட்டமொன்று நடைபெறவுள்ளது.

சிங்கள பேரினவாத அரசின் ஈழத் தமிழர்கள் மீதான இனப்படுகொலை எண்ணத்தையே மாணவர்கள் மீதான படுகொலை சுட்டிக்காட்டுகின்றது.

கொலையினை மேற்கொண்டு அதனை மூடிமறைக்க நினைத்த இலங்கை அரசிடமிருந்தே இதற்கான நீதியினை எதிர்பார்க்க முடியாதென்பதால் இப்படுகொலைக்கு அனைத்துலக சுயாதீன விசாரணையை நாம் வலியுறுத்தி நிற்கின்றோம்.

இக் கவனயீர்ப்பில் பேர்லின் வாழ் அனைத்து தமிழ் உறவுகளும் குறிப்பாக உயர்கல்வி மாணவர் சமூகமும் அணி திரண்டு இணைந்து நீதியை வேண்டி போராட வருமாறு தமிழ் இளையோர் அமைப்பு ஆகிய நாம் கேட்டுக் கொள்கின்றோம் என அறிவிக்கப்பட்டுள்ளது. (செ)

வற் வரி திருத்தச்சட்ட மூலத்துக்கு எதிராக கொழும்பில் நேற்று ஆர்ப்பாட்டமொன்று முன்னெடுக்கப்பட்டிருந்தது. பொது அமைப்புக்களால் முன்னெடுக்கப்பட்ட மேற்படி போராட்டம் நாடாளுமன்றத்துக்கு அருகாமையில் நடத்தப்பட்டிருந்தது.

மாணவர்களின் படுகொலை வழக்கை துரிதப்படுத்த கண்காணிப்புக்குழு

யாழ்.பல்கலைக்கழக மாணவர்களின் படுகொலை தொடர்பான வழக்கினை துரிதப்படுத்துவதற்கும் கண்காணிப்பதற்கும் யாழ் பல்கலைக்கழக சட்ட மாணவர் சங்கத்தினால் குழு ஒன்று அமைக்கப்படவுள்ளது.

கடந்த 20 ஆம் திகதி யாழ். பல்கலைக் கழக கலைப்பீட மூன்றாம் வருட மாணவர்கள் இருவர் கொக்குவில் குளப்பிட்டிப் பகுதியில் பொலிஸாரின் துப்பாக்கி பிரயோகத்தில் படுகொலை செய்யப்பட்டிருந்தனர்.

இவர்களின் படுகொலையை கண்டித்து அனைத்து தரப்பினராலும் கண்டனங்கள் வெளியிடப்பட்டு வருகின்றன. அத்துடன் நீதியான விசாரணை மேற்கொள்ளப்பட்டு குற்றவாளிகளுக்கு தண்டனை கிடைக்க வேண்டும் என பல தரப்பினரும் கோரிக்கை விடுத்து வருகின்றனர்.

இந்த நிலையில் குறித்த படுகொலை சம்பவத்தின் வழக்கு விசாரணைகளை கண்காணிப்பதற்கும் விசாரணைகளை துரிதப்படுத்துவதற்கும் 6 பேர் கொண்ட குழு ஒன்று அமைக்கப்படவுள்ளதாக தெரியவருகிறது. அக்குழுவில் யாழ் பல்கலைக்கழக மாணவர் ஒன்றியம், யாழ்பல்கலைக்கழக ஆசிரியர்சங்கம், சட்டத்தரணிகள் சங்கம், மனித உரிமைகள் அமைப்பு போன்றவற்றில் இருந்து உறுப்பினரகள் தெரிவு செய்யப்பட்டு செயற்படவுள்ளனர்.

குறித்த விடயம் தொடர்பாக யாழ்.பல்கலைக்கழக சட்டமாணவர் சங்க தலைவரை தொடர்பு கொண்டு கேட்ட போது, எமது பல்கலைக்கழக மாணவர்க ளின் படுகொலைக்கு நீதியான விசாரணை மேற்கொள்ளப்பட்டு அவர்களுக்கு நீதி கிடைக்கப்பெற வேண்டும்.

அத்துடன் இது போன்ற அசம்பாவிதங்கள இனிவரும் காலங்களில் நடைபெறக்கூடாது என்பதனை வலியுறுத்தும் முகமாக நாம் பல செயற்பாடுகளை மேற்கொள்ளவுள்ளோம் அந்த வகையில் குறித்த வழக்கினை துரிதப்படுத்துவதற்கும் அதை கண்காணிப்பதற்கும் குழு ஒன்றை அமைப்பதற்கு திட்டமிட்டுள்ளோம். ஓரிரு நாட்களில் குறித்த குழு அமைக்கப்பட்டு அதன் செயற்பாடுகள் தொடர்பில் வெளிப்படுத்தப்படும் என அவர் மேலும் தெரிவித்தார். (செ-9)

ஜி.எஸ்.பி.பிளஸ் வரிச்சலுகை...

பிய ஒன்றிய பிரதிநிதிகளுடன் பேச்சு நடத்தியிருந்தார்.

இதன்போது ஐரோப்பிய ஒன்றியத்தின் வெளிவிவகார மற்றும் பாதுகாப்புக் கொள்கைக்கான உயர் பிரதிநிதியும் ஐரோப்பிய ஆணையத்தின் உதவித் தலைவருமான பிடெரிக்கா மொகேரினியை கடந்த 18ஆம் திகதி சந்தித்து பேச்சு நடத்தியிருந்தார்.

இந்நிலையிலேயே, நாடுகடந்த தமிழீழ அரசாங்கத்தின் வெளிவிவகார அமைச்சர் மாணிக்க வாசகர் மேற்கண்ட கோரிக்கையை விடுத்துள்ளார்.

இது தொடர்பில் அவர் ஐரோப்பிய ஒன்றியத்தின் வெளிவிவகார மற்றும் பாதுகாப்புக்கொள்கைக்கான உயர் பிரதிநிதியும் ஐரோப்பிய ஆணையத்தின் உதவித் தலைவருமான பிடெரிக்கா மொகேரினிக்கு கடிதம் ஒன்றையும் அனுப்பி வைத்துள்ளார்.

இக்கடிதத்தில், இலங்கையில் இடம்பெற்ற இறுதிக்கட்டப் போரின் போது மேற்கொள்ளப்பட்ட போர்க் குற்றங்கள் மற்றும் மனிதவுரிமை மீறல்கள் தொடர்பில் ஐ.நா மனிதவுரிமைகள் ஆணைக்குழுவில் இலங்கையின் இணை அனுசரணையுடன் தீர்மானம் நிறைவேற்றப்பட்டுள்ளது. பொறுப்புக்கூறல் மற்றும் நல்லிணக்கம் தொடர்பில் நிறைவேற்றப்பட்ட இந்தத் தீர்மானத்துக்கு 37 நாடுகள் இணை அனுசரணை வழங்கியிருந்தன.

இத்தீர்மானத்தின்படி போர்க் குற்றங்கள் மற்றும் மனிதவுரிமை மீறல்கள் தொடர்பில் சர்வதேச பங்களிப்புடன் சுயாதீனமான விசாரணைகள் மேற்கொள்ளப்பட வேண்டும் என வலியுறுத்தப்பட்டுள்ளது.

ஆனால், இந்த விசாரணைகளில் சர்வதேச பங்களிப்பை நிராகரித்துள்ள இலங்கை அரசாங்கம், உள்நாட்டு பொறிமுறையின் மூலமே விசாரணைகள் மேற்கொள்ளப்படும் எனத் தெரிவித்துள்ளது. இந்நிலையில், ஐ.நா தீர்மானத்தை முழுமையாக நடைமுறைப்படுத்தாமல், இலங்கைக்கு ஜி.எஸ்.பி பிளஸ் வரிச்சலுகையை வழங்க வேண்டாம்.

அத்துடன், ஜெனிவாவில் அடுத்த ஆண்டு மார்ச் மாதம் இடம்பெறவுள்ள ஐ.நா.மனிதவுரிமைகள் ஆணைக்குழுவின் கூட்டத் தொடரில் இலங்கை தொடர்பில் உறுதியான நிலைப்பாட்டை ஐரோப்பிய ஒன்றியம் எடுக்க வேண்டும் என நாடுகடந்த தமிழீழ அரசாங்கத்தின் வெளிவிவகார அமைச்சர் மாணிக்க வாசகர் வலியுறுத்தியுள்ளார். (செ)

தேவை

கொக்குவில் கிழக்கிலும், புங்குடுதீவு பிரதான வீதியிலும் காணி தேவை.

(6448)

0777 295 428

போட்டோகொப்பி இயந்திரம், Software, Game DVD விற்பனைக்கு

நல்ல நிலையில் உள்ள Toshiba E-Studio 282 போட்டோ பிரதி இயந்திரம் விற்பனைக்குண்டு. (Full Digital) விலை ரூ-105000 (2 Toner free) Software DVD, Game DVD விற்பனைக்குண்டு. 200ற்கும் மேற்பட்ட collectionகளுடன்

Telephone

077 9459 445 / 077 2497160

அமெரிக்க லொத்தர் விசா

2018ல் நீங்களும் அமெரிக்காவில்...

ஒரு உறுதியான முடிவு உங்கள் வாழ்க்கையை மாற்றிவிடும்!

அரிய வாய்ப்பு · சில தினங்களுக்கு மட்டுமே 0768226230

இலவசமாக குடும்பத்துடன் நிரந்தரமாக அமெரிக்காவில் குடியேற ஓர் அரிய சந்தர்ப்பம்

சென்ற வருடம் (2015) எம்மூடாக விண்ணப்பித்தவர்களுள் 19 பேர் அமெரிக்க விசாவிற்கு தெரிவு செய்யப்பட்டுள்ளார்கள்

18 வயதிற்கு மேற்பட்ட யாரும் தனியாக விண்ணப்பிக்கலாம்

எம்மூடாக விண்ணப்பித்தவர்கள் விசா பெற்று அமெரிக்கா சென்றுவிட்டார்கள்.

(C-5176)

யாழ்ப்பாணம்	கிளிநொச்சி	தெல்லிப்பழை	மருதனார்மடம்	வல்வெட்டித்துறை
0768226241	0768226240	0776699892	0768226237	0776697960

மேலும் தகவல்களுக்கு--> www.facebook.com/v2tandt

துப்பாக்கிச்...

கள் அடையாளப்படுத்தினார்கள் எனவும் தெரிவிக்கப்பட்டுள்ளது.

கொக்குவில் பகுதியில் இடம்பெற்ற துப்பாக்கிச் சூட்டு சம்பவத்தில் சுன்னாகம் கந்தரோடைப் பகுதியினைச் சேர்ந்த விஜயகுமார் சுலக்சன் (வயது 24), கிளிநொச்சி இரணைமடுப் பகுதியினைச் சேர்ந்த நடராஜா கஜன் (வயது 23) என்னும் இரு இளைஞர்கள் உயிரிழந்திருந்தனர். இந்த சம்பவத்தில் சந்தேகத்தின்பேரில் ஐந்து பொலிஸார் கைது செய்யப்பட்டு யாழ்.நீதவான் நீதிமன்ற நீதவான் எஸ்.சதீஸ்கரன் முன்னிலையில் ஆஜர்படுத்தப்பட்டனர்.

இவர்கள் ஐவரும் எதிர்வரும் நான்காம் திகதிவரை விளக்கமறியலில் வைக்கப்பட்டுள்ள நிலையில் நேற்றைய தினம் சம்பவ இடத்திற்கு அழைத்து வரப்பட்டு விசாரணைகள் மேற்கொள்ளப்பட்டன.

இதன்போது சந்தேக நபர்கள் ஐவரும் சம்பவ இடத்திற்கு அழைத்து வரப்பட்ட போதிலும், ஒருவர் மாத்திரமே எங்கிருந்து துப்பாக்கி பிரயோகம் மேற்கொள்ளப்பட்டது என்பதனை அடையாளப்படுத்து வதற்காக அழைத்து செல்லப்பட்டார்.

இதன்போது வீதியின் சந்தைக்கு முன்பாக ஓர் இடத்தை அவர் அடையாளப்படுத்தினார்.

இதன் பின்னர் ஐந்து பொலிஸ் சந்தேகநபர்களும் அங்கிருந்து சிறைச்சாலைக்கு ஏற்றி செல்லப்பட்டனர்.

இந்த நிலையில் அடையாளம் காட்டிய நபர்தாம் எங்கிருந்து துப்பாக்கிச் சூட்டை நடத்தினோம் என அடையாளப்படுத்தியதன் மூலம் துப்பாக்கிப் பிரயோகம் மேற்கொண்டதை ஒப்புக்கொண்டுள்ளார் என அறியக்கிடைத்துள்ளது. (செ)

(மேற்றுமொரு செய்தி உள்ளே)

இராணுவப் புலனாய்வா...

கொண்டிருந்தார்.

யாழ்ப்பாணத்தில் பல்கலைக் கழக மாணவர்கள இருவர் பொலிஸாரால் சுட்டுக்கொல்லப்பட்ட சம்பவம் மற்றும் ஆவாகுழு தொடர்பிலும் அமைச்சரிடம் ஊடகவியலாளர்கள் கேள்வி எழுப்பினர்.

இதன்போது நீதியான விசாரணைகள் இடம்பெறுவதாக தெரிவித்த சட்டம் ஒழுங்கு அமைச்சர் சாகல ரத்நாயக்கவிடம், ஆவா வாள் வெட்டுக்குழுவை இராணுவப் புலனாய்வாளர்களே வழிநடத்துவதாக யாழ் குடாநாட்டு மக்கள் குற்றம் சாட்டுகின்றார்களே அது தெரியுமா? என ஊடகவியலாளர்கள் அமைச்சரிடம் கேள்வி எழுப்பினர்.

இதற்கு எந்த பதிலையும் கூறாது அமைச்சர் ஊடகவியலாளர் சந்திப்பிலிருந்து எழுந்து அவசர அவசரமாக அங்கிருந்து வெளியேறியுள்ளார். (செ-11)

வீதிவிபத்து...

துக்களில் காயமடைவோர் நீண்ட கால அங்கவீன நிலைக்கு ஆளாவதாகவும், அதிகமாக 15க்கும் 40க்கும் இடைப்பட்ட வயதினரே விபத்துக்குள்ளாவதாகவும் தெரிவிக்கப்பட்டுள்ளது.

அதிக வேகம், பாதை விதிகளை மீறல், சாரதிகள் மற்றும் பாதசாரிகளின் கவனயீனம், பாதைகளில் தொலைபேசி பாவனை, வாகனங்களின் நிலை போன்றன இவ்வாறான விபத்துக்களுக்கு காரணம் என்றும் அமைச்சு கூறியுள்ளது.

இவ்வாறான நிலைமைகளை கருத்திற்கொண்டு, வீதி விபத்துக்களில் உயிரிழந்தவர்களை நினைவு கூறும் சர்வதேச தினத்திற்கு சமாந்தரமாக விபத்துக்களை தடுப்பதற்கான தேசிய வாரத்தை அமுல்படுத்தவும் சுகாதார அமைச்சு நடவடிக்கை எடுத்துள்ளது. (செ-11)

பொலிஸை...

மோதலை அடுத்து பொலிஸார் ஒருவர் தலையில் காயமடைந்த நிலையில் வைத்தியசாலையில் அனுமதிக்கப்பட்டுள்ளார்.

இந் நிலையில் இச்சம்பவத்துடன் சம்பந்தப்பட்டவரென சந்தேகிக்கப்படும் இளைஞர் ஒருவரை நேற்று புதன்கிழமை பிற்பகல் 4.30 மணியளவில் தர்மபுரம் பொலிஸார் கைது செய்ததோடு அன்றையதினமே பிற்பகல் 5.30 மணியளவில் கிளிநொச்சி மாவட்ட நீதவான் ஏ.ஏ.ஆனந்தராஜா முன்னிலையில் முற்படுத்தியுள்ளனர்.

தர்மபுரம் கட்டைக்காடு எனும் பகுதியைச் சேர்ந்த இளைஞர் ஒருவரே இவ்வாறு கைது செய்யப்பட்டவராவார் நீதவான் முன்னிலையில் முற்படுத்தப்பட்ட குறித்த சந்தேக நபரை எதிர்வரும் 31ஆம் திகதி வரை விளக்கமறியலில் வைக்குமாறும் அன்றையதினமே அடையாள அணிவகுப்பின் பின்னர் சந்தேக நபரை கிளிநொச்சி மாவட்ட நீதிமன்றில் முற்படுத்துமாறும் பொலிஸாருக்கு நீதவான் உத்தரவிட்டுள்ளார். (செ-15,312)

சிங்களமொழியில் அனுப்பப்பட்ட...

இந்தக் கடிதத்தில் என்ன கூறுகின்றீர்கள் என எங்களால் புரிந்து கொள்ள முடியாமல் உள்ளது.

நாங்கள் இலங்கையர் என்ற வகையில் அதிகாரபூர்வ மொழியாக தமிழும் சிங்களமும் உள்ளன என அதில் அளிக்கப்பட்ட நிலையில் ஆளுநருடைய கடிதம் அவருக்கே திருப்பி அனுப்பி வைக்கப்பட்டுள்ளது.

கொக்குவில் பகுதியில் கடந்த 20 ஆம் திகதி நள்ளிரவில் இடம்பெற்ற துப்பாக்கிச் சூட்டு சம்பவத்தில் சுன்னாகம் கந்தரோடைப் பகுதியினைச் சேர்ந்த விஜயகுமார் சுலக்சன் (வயது 24), கிளிநொச்சி இரணைமடுப் பகுதியினைச் சேர்ந்த நடராஜா கஜன் (வயது 23) என்னும் இரு இளைஞர்கள் மேற்படிச் சம்பவத்தில் உயிரிழந்திருந்தனர்.

இதில் உயிரிழந்த மாணவர் ஒருவரின் இடப்பக்க விலாப் பகுதியின் ஊடாக துப்பாக்கி சன்னம் பாய்ந்து அவருடைய இடது பக்க முதுகுப்பகுதியின் ஊடாக வெளியே சென்றிருந்தது என பிரேத பரிசோதனை அறிக்கையில் தெரிவிக்கப்பட்டிருந்தது. இதனைத்தொடர்ந்து மாணவர்கள் கொல்லப்பட்டதை கண்டித்து யாழ் மாவட்ட செயலகத்தை முடக்கும் சாத்வீக போராட்டம் ஒன்றை முன்னெடுத்திருந்தனர்.

இந்தப் போராட்டத்தின் முடிவில் ஜனாதிபதி மைத்திரிபால சிறிசேனவிற்கு மாணவர் ஒன்றிய பிரதிநிதிகளால்.

வடக்கு மாகாண ஆளுநர் ஊடாக கடிதம் ஒன்று அனுப்பி வைக்கப்பட்டது. அந்தக் கடிதத்தில் மாணவர்களின் கோரிக்கைகள் முன்வைக்கப்பட்டு தமிழ், சிங்களம் ஆகிய இரு மொழிகளில் அனுப்பி வைக்கப்பட்டு, நடந்து கடிதத்திற்கு ஜனாதிபதியிடமிருந்து உரிய கோரிக்கை கிடைக்கும் வரையில் தாம் பல்கலைக்கழக கற்றல் செயற்பாடுகளை புறக்கணிப்பதாகவும் மாணவர்களால் அறிவிக்கப்பட்டது. இந்நிலையில் நேற்றையதினம் வடக்கு மாகாண ஆளுநர் மாணவர்களின் கோரிக்கைகளுக்கு கடிதம் மூலம் பதிலளித்துள்ளார்.

எனினும் குறித்த கடிதம் தனி சிங்கள மொழியில் மட்டும் காணப்பட்டதால் அதில் எழுதப்பட்டுள்ள விடயங்கள் தமிழால் புரிந்து கொள்ள முடியவில்லை என பதில் அளிக்கப்பட்டு அக்கடிதத்தை ஏற்றுக் கொள்ளாது மீளவும் வடக்கு மாகாண ஆளுநருக்கே மாணவ பிரதிநிதிகளால் அனுப்பி வைக்கப்பட்டுள்ளது. (செ-4,9)

31ஆம் நாள் நினைந்துருகல்

அன்னையின் மடியில்
04
09
1955

ஆண்டவன் அடியில்
27
09
2016

அமரர்

வரப்பிரகாசம் மரியதாஸ் (ராசா)

(ஓய்வுபெற்ற தொலைபேசி இயக்குநர் - தெல்லிப்பழை ஆதார வைத்தியசாலை)

அறுபத்து ஒன்று ஆண்டுகளாய்
அவனியில் வீறுநடைபோட்டு வாழ்ந்தாய்
விருப்புடன் நம் வாழ்வழைச் செய்து
விடைபெற்றாயோ! எம் கண் விழிநீர் சொரிய விரைந்தாய் ...

கடந்த 27.09.2016 அன்று இறைபதம் அடைந்த எமது குடும்பத் தெய்வம் வ. மரியதாஸ் அவர்களின் 31ஆம் நாள் வீட்டுக் கிரியைத்திய நிகழ்வு இன்று (27.10.2016) வியாழக்கிழமை முற்பகல் 11.00 மணியளவில் அன்னாரது இல்லத்தில் நடைபெறும். அதனைத் தொடர்ந்து இடம் பெறும் ஆத்ம சாந்திப்பிரார்த்தனையிலும் மதியபோசன நிகழ்விலும் கலந்து கொள்ளுமாறு அன்புடன் அழைக்கின்றோம்.

நிவனன்சீமா
ஏழாலை மேற்கு,
சுன்னாகம்.

- குடும்பத்தினர்

இப்பத்திரிகை வலம்புரி அன்.கோ ஸ்தாபனத்தாரால் இல.3,2 ஆம் ஒழுங்கை, பிறவுன் றோட், யாழ்ப்பாணம் என்னும் முகவரியிலுள்ள அவர்களது அச்சகத்தில் 27.10.2016 இல் அச்சிட்டு வெளியிடப்பட்டது.