விலை ரூபா: 20.00

தமிழ்நாதம்

Thamil Naatham

13ஆவது அரசியல் அமைப்புத் திருத்தமும் 15 ஆம் நூற்றாண்டில் காசநோயும்.

சிறப்புக் கட்டுரை உள்ளே

இராகம் 01 | தாளம் 03 | வள்ளுவர் ஆண்டு 2043 ஆனி 08 வெள்ளிக்கிழமை (22.06.2012) | பக்கங்கள்: பதினாறு

200 புகலிடக் கோரிக்கையாளர்களுடன் கிறிஸ்மஸ் தீவுக்கருகே படகு கவிழ்ந்தது

கவிழ்ந்த படகில் 40 பேர் பிடித்துத் தொங்கிக் கொண்டு உயிருக்குப் போராடியதாக நேரில் கண்ட அவுஸ்ரேலிய அதிகாரிகள் தகவல்

90 இற்கும் அதிகமானோர் உயிரிழப்பு

இலங்கையில் இருந்து சுமார் 200 அகதிகளை ஏற்றிக்கொண்டு அவுஸ் ரேலியா நோக்கிப் பய னித்த படகு ஒன்று கிறிஸ்மஸ் தீவுக்கு அண் மையில் கடலில் கவிழ்ந் ததில் சுமார் 90 பேருக் கும் அதிகமானோர் கொல் லப்பட்டிருக்கலாம் என்று அவுஸ்ரேலியத் தகவல்கள் தெரிவிக்கின்றன.

அவுஸ்ரேலிய சுங்கப் பிரிவு மற்றும் எல்லைப் பாதுகாப் புக் கண்காணிப்பு குழுவின ருடன் பயணித்த விமானம் ஒன்றில் இருந்தவர்கள் இந்த அவலம் பற்றித் தகவல் வெளியிட்டுள்ளனர்.

கிறிஸ்மஸ் தீவுக்கு 200 கிலோமீற்றர் வடக்குப் புற மாக உள்ள கடற்பரப்பில் இந்தப் படகு அந்தரித்துக் கொண்டிருந்ததாகத் தெரி விக்கப்படுகிறது. சுமார் 200 பேர் படகில் பயணித்திருக் கலாம் என்று நம்பப்பட்டா லும், 40 பேர் வரை உயிர் தப்பியிருக்கலாம் என்று நம் பப்படுகிறது. இந்தத் தகவல் நேற்று இரவு 11 மணிவரை உர்ஜிதம் செய்யப்படவில்லை.

சுமார் 40 பேர் கவுண்டுபோன படகைப் பிடித்துக்கொண்டு தத்தளிப்பதை தாம் கண்ட தாக (2ஆம் பக்கம் பார்க்க)

தெரிவுக் குழுவுக்கு வருமாறு இதுவரை ஐ.தே.க. கோரவில்லை

சுரேஸ் எம்.பி

பாராளுமன்ற தெரிவுக்குழுவுக்கு வரு மாறு தமிழ் தேசிய கூட்டமைப்புக்கு ஐக்கிய தேசியக் கட்சி இதுவரையில் அழைப்பு ஏதும் விடுக்கவில்லை என்று பாராளுமன்ற உறுப்பினர் சுரேஸ் பிரே மச்சந்திரன் தெரிவித்தார். அத்துடன் தெரிவுக்குழுவில் அங்கம் வகிப்பது தொடர்பில் தமிழ் தேசியக் கூட்டமைப்பு இறுதி முடிவு எதனையும் இதுவரை எடுக்கவில்லை என்றும் தெரிவித்துள்ளார்.

அண்மையில் நடைபெற்ற நாடாளுமன்ற அமர்வு (2ஆம் பக்கம் பார்க்க)

இந்தியப் பிரதமர் மன்மோகன் - ஜனாதிபதி சந்திப்பு

(2ஆம் பக்கம் பார்க்க)

மன்னார் மீனவர்களுக்கான படகுகள் பயனாளிகளைச் சென்றடையவில்லை

சுமந்திரன் எம்.பி

"மன்னார் மாவட்ட மீனவர்க ளுக்கு வழங்குவதற்காக இந்திய அரசினால் வழங்கப்பட்ட படகுகள் உண்மையான பயனாளிகளைச் சென்றடையவில்லை" என்று தமிழ்த் தேசியக் கூட்டமைப்பு எம்.பியான எம்.ஏ.சுமந்திரன் தெரிவித்தார்.

(வரவு - செலவுத்திட்ட செயற்குழு ஒன் றினை அமைப் பது தொடர்பாக சபை ஒத்திவைப்பு முறை விவாதத் தில் கலந்துகொண்டு உரை யாற்றுகையிலே மேற்கண்டவாறு தெரிவி (2ஆம் பக்கம் பார்க்க)

முல்லை மாவட்டத்தில் இடம்பெயர்ந்தோர் மூன்று மாதத்திற்குள் குடியமர்த்தப்படுவர்

அரச அதிபர் என்.வேதநாயகம்

யுத்தம் காரணமாக முல்லைத் தீவு மாவட்டத்திலிருந்து இடம் பெயர்ந்த மக்கள் அனைவரும் இன்னும் மூன்று மாத காலத்திற் குள் குடியமர்த்தப்படுவார்கள் இதற் கென கண்ணிவெடிகள் அகற்றும் வேலைகள் துரிதப்படுத்தப்பட்டுள் ளது. கண்ணிவெடிகள் அகற்றும் வேலைகள் முடிவடைந்தவுடன் மீள்குடியமாத்தும் நடவடிக்கை கள் உடனடியாக ஆரம்பிக்கப்படும் என முல்லைத்தீவு மாவட்ட அர சாங்க அதிபர் என்.வேதநாயகம் தெரிவித்தார்.

மன்னார், முல்லைத்தீவு, வவுனியா ஆகிய (2ஆம் பக்கம் பார்க்க)

நாடெங்கும் சுனாமி முன்னெச்சரிக்கை ஒத்திகை இன்று

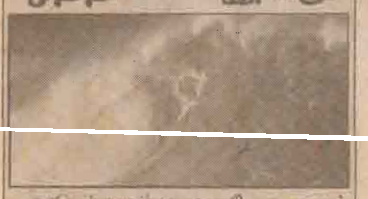

நாடெங்குமுள்ள கரையோர மாவட் டங்கள் சிலவற்றில் இன்று சுனாமி முன்னெச்சரிக்கை ஒத்திகை இடம்பெறவுள்ளதாக அனர்த்த முகா மைத்துவ மத்திய நிலையம் தெரிவித்துள்ளது.

இன்று மலை 3 மணியளவில் இந்த சுனாமி முன்னெச்சரிக்கை ஒத்திகை இடம்பெறவுள்ளது.

இந்த ஒத்திகையின் போது சுனாமி எச்சரிக்கை கோபுரத்தில் இருந்து சத்தம் எழுப்பப்படும் என வும் அதனால் பொது மக்கள் அச் சம் கொள்ளத் தேவையில்லை எனவும் அனர்த்த முகாமைத்துவ மத்திய நிலையம் தெரிவித்துள்ளது.

வவுனியா சிறையில் கைதிகள் மோதல்: ஏழு பேர் காயம்

வவுனியா சிறைச்சாலையில் தடுத்து வைக்கப்பட்டுள்ள கைதிக ளுக்கிடையில் இடம்பெற்ற மோதல் சம்பவத்தில் காயமடைந்த 7 பேர் வவுனியா வைத்தியசாலையில் அனு மதிக்கப்பட்டுள்ளனர். இவர்களில் இருவரின் நிலைமை கவலைக்கிட மாக உள்ளதாக வைத்தியசாலை தகவல்கள் தெரிவித்தன.

நீதிமன்ற உத்தரவிற்கமைய சிறைச் சாலையில் தடுத்து வைக்கப்பட் டுள்ள வவுனியா மற்றும் மன்னார் பிரதேசங்களைச் சேர்ந்த கைதிக ளுக்கு இடையிலேயே இந்த மோதல் சம்பவம் இடம்பெற்றுள்ளது.

இரு (2ஆம் பக்கம் பார்க்க)

கருவைக் கலைக்க நாட்டு வைத்தியம் கடும் இரத்தப்போக்கால் பெண் பலி

தனது வயிற்றில் வளர்ந்த கருவை அழிப்பதற்காக நாட்டு வைத்தியம் செய்த குடும்பப் பெண் அதிக இரத்தப்போக்கு காரண மாக நேற்று வியாழக்கிழமை யாழ்.போதனா வைத்தியசாலை யில் உயிரிழந்துள்ளதாக மானிப்பாய் பொலிஸார் தெரிவித்துள்ளனர்.

யாழ். சங்கானையைச் சேர்ந்த இரண்டு பிள்ளைகளின் தாயே இவ்வாறு மரணமானவராவார்.

இப்பெண்மணி தனது வயிற்றில் வளர்ந்த 6 மாத கருவை அழிப்ப தற்காக நாட்டு வைத்தியம் செய்து நிதுள்ளார் எனினும் அது பயனளிக் காமல் (2ஆம் பக்கம் பார்க்க)

தமிழ் கைதிகளின் விடுதலையை துரிதப்படுத்துமாறு அமைச்சர் நிசாட் ஜனாதிபதியிடம் கோரிக்கை

பல ஆண்டு காலமாக விசாரணைகளின்றி தடுப்பு காவலில் வைக்கப்பட்டுள்ள தமிழ் கைதிகளை விடுதலை செய்யுமாறும், ஏனைய கைதிகளின் நீதிமன்ற விசாரணைகளை துரிதப்படுத்துமாறும் கைத்தொழில் மற்றும் முதலீட்டு அமைச்சருமான நிசாட் பதியுதீன் ஜனாதிபதி மஹிந்த ராஜபக்ஷவிற்கு கடிதம் எழுதியுள்ளார்.

குறித்த கடிதத்தில் மேலும் குறிப்பிடப்பட்டுள்ளதாவது," நாட்டில் பயங்கரவாதம் ஒழிக்கப்பட்டு சமாதானம் ஏற்பட்டுள்ள சூழ்நிலையில் நீண்ட காலமாக விசாரணைகளின்றி தமிழ் கைதிகளை மறியலில் தடுத்து வைக்கப்பட்டுள்ளனர்.

அரசாங்கம் கடைபிடித்து வரும் கொள்கையின் விளைவாக புலிகள் இயக்கத்திலிருந்த பல்லாயிரக்கணக்கான உறுப்பினர்களுக்கு புனர்வாழ்வு பயிற்சியளித்து அவர்கள் விடுவிக்கப்பட்டுள்ளனர்.

இவர்களும் இந்த நாட்டின் பிரஜைகள். அவர்களுக்கும் வாழ வேண்டும் என்ற ஆசைகளும் அபிலாஷைகளும் இருப்பதனால் அவர்களுக்கு மன்னிப்பு வழங்கி மனிதாபிமான முறையில் விடுதலை செய்வது குறித்து தங்களது கவனத்தை செலுத்துமாறு இக் கோரிக்கையில் முன்வைக்கின்றது.

கைத்தொலைபேசிகளில் காணப்படும் பூச்சிகள்

மனிதக்காதில் கண்டுபிடிப்பு கைத்தொலைபேசிகளில் காணப்படுவதைப் போன்ற நூற்றுக்கணக்கான சிறிய பூச்சிகள் மனிதக் காதில் இருப்பதை இலங்கை மருத்துவர்கள் முதல் தடவையாக கண்டுபிடித்துள்ளதாக சுகாதார அமைச்சு தெரிவித்துள்ளது.

களுத்துறை மாவட்டத்திலுள்ள நாகொடை வைத்தியசாலையை சேர்ந்த மருத்துவர்கள், நோயாளியொருவரின் காதில் இப்பூச்சிகள் கண்டுபிடிக்கப்பட்டுள்ளது.

பொதுவாக புறச்சூழலிலேயே பெருகும் இப்பூச்சிகள் உடல் சுகாதாரமின்மையினால் ஏற்பட்டிருக்கலாம் என வைத்தியர்கள் சந்தேகிக்கின்றனர். இப்பூச்சிகள் கைத்தொலைபேசியிலிருந்து காதிற்குள் சென்றமை இன்னும் உறுதிப்படுத்தப்படவில்லை இது தொடர்பான ஆய்வினை மருத்துவர்கள் மேற்கொள்கின்றனர்.

புதிய காத்தான்குடி பெரிய ஜும்ஆ பள்ளிவாசலுக்கு 9 கோடி நிதி

ஜனாதிபதியினால் ஆரம்பித்து வைக்கப்பட்ட புதிய காத்தான்குடி பெரிய ஜும்ஆ பள்ளிவாயல் அமைப்பதற்கான உடன்படிக்கை கடந்த புதன்கிழமை பிரதமர் மாளிகையில் இடம்பெற்றது.

ஆரம்பகட்ட வேலைக்காக ரூபா 8 கோடியே 70 இலட்சம் ஒதுக்கீடு செய்யப்பட்டு இந்நிதியினை 18 மாதத்திற்குள் செலவுசெய்யப்பட வேண்டுமெனவும் தெரிவிக்கப்பட்டுள்ளது.

ஆர்.கோ நிறுவனத்தின் இஸ்லாமிய கட்டட கலைஞர் இஸ்மாயிலின் முழுமையான வடிவமைப்பில் மூன்று மாடிகளைக் கொண்ட பைதுல் முகத்தஸ் கட்டிட அமைப்பில் நிறுவப்படவுள்ள இப்பள்ளிவாசல் ஆசியாவிலேயே மிகப்பெரிய 65அடி அகலத்தினைக் கொண்ட டோம் மைக் கொண்டு அமையப்பெறவுள்ளது.

கண்ணிவெடி அபாயம் குறித்து விழிப்புடன் இருக்க வேண்டும்

இராணுவப் பேச்சாளர்

வடபகுதியில் இன்னும் நிலக் கண்ணிவெடி அகற்றப்படாத வலயங்களை அண்மித்து, மீள்குடியேறியுள்ளவர்கள் தங்களின் பிள்ளைகள் குறித்து கூடுதல் அக்கறை செலுத்த வேண்டும் என இராணுவ ஊடகப் பேச்சாளர் பிரிகேடியர் ருவன் வனிகசூரிய கேட்டுள்ளார்

பெருமளவிலான வலயங்களில் நிலக்கண்ணிவெடிகள் அகற்றப்பட்டு அந்த பிரதேசங்கள் வாழ்வதற்கு உகந்தவையாக உறுதிப்படுத்தப்பட்டுள்ள போதிலும், கவனயீனம் காரணமாக அண்மைக்காலங்களில் சிறுவர்கள் அனர்த்தங்களுக்கு உள்ளாகி வருகின்றனர்.

சிறுவர்கள் அந்த வலயங்களுக்குள் சென்று அங்குள்ள அடையாளம் காணப்படாத பொருட்களை விளையாடுவதற்கு, கையாள முற்படுவதால் அனர்த்தங்களை எதிர் கொள்ள நேரிடுகிறது.

வடக்கு, கிழக்கு மாகாணங்களிலும், பொலன்னறுவை, அனுராதபுரம் ஆகிய மாவட்டங்களிலும் நிலக்கண்ணிவெடி அகற்றும் பணிகள் தொடர்ந்தும் முன்னெடுக்கப்படுகின்றன.

அதே போன்று வட மாகாணத்தில் யாழ்ப்பாணம், முல்லைத்தீவு, கிளிநொச்சி, மன்னார், வவுனியா ஆகிய மாவட்டங்களிலும் கிழக்கு மாகாணத்தின் திரு கோணமலை, மட்டக்களப்பு மாவட்டங்களிலும் இன்னும் சில வலயங்களிலும் நிலக்கண்ணிவெடி அகற்றும் பணிகள் இடம்பெற்று வருகின்றன.

முல்லை மாவட்டத்தில் இடம்பெயர்ந்தோர் .....(தொடர்)

மூன்று மாவட்டங்களிலும் அரசாங்கம் மேற்கொண்டுவரும் அபிவிருத்தித் திட்டங்கள் தொடர்பாக அம்மாவட்டங்களிலுள்ள ஊடகவியலாளர்களுக்கு விளக்கும் கருத்தரங்கு கடந்த சனிக்கிழமை மன்னார் மாவட்ட செயலாளர் அலுவலக கேட்போர் கூடத்தில் நடைபெற்றது. அரசாங்க தகவல் தினைக்களம் ஒழுங்கு செய்த மேற்படி கருத்தரங்கில் உரையாற்றும் போதே இக்கருத்தை குறிப்பிட்டார்.

தொடர்ந்தும் உரையாற்றும் போது "இடம்பெயர்ந்த மக்களை மீள் குடியமர்த்த நடவடிக்கைகளை அரசாங்கம் துரிதப்படுத்தியுள்ளது. அதேவேளை இடம்பெயர்ந்த மக்களும் தாம் குடியமர வேண்டும் என ஆவலாய் உள்ளனர்."

முல்லைத்தீவு மாவட்டத்தில் இடம்பெயர்ந்த சுமார் 6,500 பேர் அகதி முகாமில் தங்கியுள்ளனர். அதனை விட சுமார் 1500 பேர் உறவினர்கள் மற்றும் நண்பர்கள் வீடுகளில் தங்கியுள்ளனர். அவர்கள் அனைவரும் மூன்று மாதத்திற்குள் மீளகுடியமர்த்தப்படவுள்ளனர்.

மீள்குடியமர்த்தப்படுபவர்கள் தங்கள் வாழ்க்கையை ஆரம்பிப்பதற்குரிய காணி மற்றும் விவசாய நிர்ப்பாசன வசதிகள் செய்து கொடுக்கப்படும். அவர்களுக்கு உடனடிக் கொடுப்பனவாக 5,000 ரூபாவும் மேலதிகமாக 20,000 ரூபாவும் வழங்குவதோடு விவசாய உபகரணங்களும் வழங்கப்படவுள்ளன. விவசாய உற்பத்தி மூலம் விளைச்சல் கிடைக்கும் வரை அவர்களது அன்றாட மானத்தை ஈட்டிக்கொள்ள மாட்டுப் பண்ணை, ஆடுவளர்ப்பு, கோழிப் பண்ணை என்பன ஏற்படுத்திக் கொடுப்பதுடன், பண்ணை உரிமையாளர்களுக்கு நவீன ஆலோசனைகளும், ஏனைய உதவிகளும் வழங்கப்படவுள்ளது என்று இவர் மேலும் குறிப்பிட்டார்.

வவுனியா ...(தொடர்)

தரப்பினருக்கும் இடையில் இடம்பெற்ற வாக்குவாதமே மோதலாக மாறியுள்ளது. இச்சம்பவம் தொடர்பான மேலதிக விசாரணைகளை சிறைச்சாலை உயரதிகாரிகள் குழுவொன்று மேற்கொண்டு வருகின்றது.

கருவைக் கலைக்க...(தொடர்)

அதிக இரத்தப்போக்குக் காரணமாக இவர் இறந்துள்ளார்.

இவரது மரணம் தொடர்பாக மானிப்பாய் பொலிஸார் விசாரணைகளை மேற்கொண்டு வருகின்றனர்.

மன்னார் மீனவர்களுக்கான.....(தொடர்)

த்தார்.

சபை ஒத்திவைப்பு வேளை பிரேரணையை சமர்ப்பித்தார். இந்தப் பிரேரணைக்கு அரச தரப்பிலும் எதிர்த்தரப்பிலும் ஆதரவு உண்டு என்று அறிய சுமந்திரன் எம்.பி இந்தப் பாராளுமன்ற வரவு - செலவுத்திட்ட செயற்குழு அமைப்பதில் சிக்கல் எதுவும் ஏற்படப் போவதில்லை என்றார்.

ஏனைய நாடுகள் இந்தக் குழு எவ்வாறு செயற்படுகிறது எனப் பார்த்து தமது நாட்டிலும் நடைமுறைப்படுத்தலாம்.

இதேவேளை வடக்கு கிழக்கில் பல்வேறு அபிவிருத்தித் திட்டங்கள் இடம்பெறுகிறது. இத்திட்டங்கள் அனைத்தும் பெரிய பாவனைக்குச் சென்றடைய வேண்டும் இதனை ஆராய்ந்து பார்க்க வேண்டும்.

இந்த அபிவிருத்தித் திட்டங்கள் தொடர்பில் வடக்கு கிழக்கு மக்களின் பிரதிநிதிகள் என்ற வகையில் எமது ஆலோசனைகள் பெறப்படவில்லை.

இதே போன்று மன்னார் மாவட்டத்திலுள்ள மீனவர்களுக்கும் இந்திய அரசினால் வழங்கப்படவுள்ள படகுகள் வழங்கப்பட்டன.

பயனாளிகளுக்குரிய பட்டியல் தயாரிக்கப்பட்டிருந்தது.

எனினும் இறுதி நேரத்தில் பட்டியலிலுள்ள பெயர்கள் நீக்கப் பட்டு ஆதரவாளர்களின் பெயர்கள் வழங்கப்பட்டன. இவ்வாறான செயல்கள் இடம் பெறுவதைத் தவிர்க்க வேண்டும் இவ்வாறு சுமந்திரன் கூறினார்.

இந்தியப் பிரதமர் மன்மோகன் -..... (தொடர்)

ஜனாதிபதி மஹிந்த ராஜபக்ஷ மற்றும் இந்திய பிரதமர் மன்மோகன் சிங் ஆகியோருக்கிடையிலான பேச்சுவார்த்தை இன்று வியாழக்கிழமை இடம்பெற்றுள்ளது.

நிலையான அபிவிருத்தி பற்றிய ஐக்கிய நாடுகளின் றியோ 20 மாநாட்டில் கலந்துகொள்ள சென்றிருந்த நிலையிலேயே இரண்டு தலைவர்களும் இந்தச் சந்திப்பை மேற்கொண்டுள்ளனர். இதேவேளை, நேபாள பிரதமர் பாபுராம் பத்தராயியையும் சந்தித்து பேச்சு நடத்தியுள்ளார்.

தெரிவுக் குழுவுக்கு வருமாறு..... (தொடர்)

ஒன்றில் உரையாற்றிய எதிர்க்கட்சித்தலைவர் ரணில் விக்கிரமசிங்க எதிர்க்கட்சி வரிசையில் உள்ள கட்சிகளைப் பாராளுமன்ற தெரிவுக்குழுவுக்கு அழைத்து வருவது ஐ.தே.க.வின் பொறுப்பு எனத் தெரி வித்திருந்தார்.

இந்நிலையில் ஐக்கிய தேசியக் கட்சி தெரிவுக்குழுவுக்கு வருமாறு தமிழ் தேசிய கூட்டமைப்பிற்கு ஏதேனும் அழைப்பு விடுத்ததா எனக் கேட்டபோதே சுரேஷ் பிரேமச்சந்திரன் எம்.பி இதனை தெரிவித்தார். இது குறித்து அவர் மேலும் தெரிவிக்கையில், இனப்பிரச்சினைக்கு இறுதித் தீர்வு காணப்படல் வேண்டும் என்பதில் தமிழ் தேசியக் கூட்டமைப்பு உறுதியுடன் இருக்கிறது.

ஏற்கனவே அரசுடன் பேசப்பட்ட விடயங்கள், இணக்கம் காணப்பட்ட விடயங்கள் தொடர்பில் சில இழுபறிகள் உள்ளன. இந்தநிலையில் பாராளுமன்ற தெரிவுக்குழுவுக்கு செல்வது குறித்து இறுதி முடிவு எதுவும் எடுக்க முடியாத நிலை உள்ளன.

பாராளுமன்றத்தில் ஐ.தே.க தலைவர் ரணில் விக்கிரம சிங்க தெரிவுக்குழுவுக்கு எதிர்க்கட்சி வரிசையில் உள்ள தமிழ் தேசிய கூட்டமைப்பு ஜே.வி.பி. உள்ளிட்ட கட்சிகளை அழைத்து வருவேன் என்று அறிவித்துள்ளார்.

எனினும் தெரிவுக்குழு முடிவுக்கு வருமாறு ஐ.தே.க. எம்மிடம் நேரடியாக அழைப்பு எதனையும் விடுக்கவில்லை. எனினும் ஐ.தே.க வும் த.தே.கூட்டமைப்பும் இனப்பிரச்சினைத் தீர்வு நடவடிக்கைகள் கடந்த காலத்தில் முன்னெடுக்கப்பட்ட பேச்சுவார்த்தைகள் தொடர்பில் கலந்துரையாடியுள்ளோம். எனினும் தெரிவுக்குழு முடிவுக்கு செல்வதுபற்றி எதுவும் பேசவில்லை. தமிழ் தேசிய கூட்டமைப்பு சில விடயங்களில் சில கூட்டங்களில் ஐக்கிய தேசிய கட்சியுடன் இணைந்து செயற்படுகிறது தான் எனினும் எல்லா விடயங்களிலும் இணைந்து செயற்பட முடியாது என்று அவர் மேலும் தெரிவித்துள்ளார்.

200 புகலிடக் கோரிக்கையாளர்களுடன்... (தொடர்)

மேற்கு அவுஸ்ரேலிய பொலிஸ் ஆணையாளர் கார்ல் ஓ கலகன் தெரிவித்தார்.

இறந்தவர்களின் சடலங்கள் கிறிஸ்மஸ் தீவுக்குக் கொண்டு செல்லப்படலாம் என்று ஓ கலகன் தெரிவித்தார். இதுபற்றிய தகவல் கிட்டியதும் மீட்புப் படையினர் கொண்ட குழுவொன்று தேடுதல் பணிகளுக்காக நேற்று இரவே கிறிஸ்மஸ் தீவுக்கு அனுப்பி வைக்கப்பட்டதாக தகவல்கள் தெரிவிக்கின்றன.

அவசரகால நடவடிக்கைகளைக் கையாள்வதற்கு முகாமைத்துவப் பிரிவொன்று ஸ்தாபிக்கப்பட்டிருப்பதாக அவுஸ்ரேலிய அதிகாரிகள் தெரிவித்தனர்.

உயிர்த்தப்பியவர்கள் அவுஸ்ரேலியாவுக்குக் கொண்டு செல்லப்படுவார்களா? அல்லது இந்தோனிசியாவுக்குக் கொண்டு செல்லப்படுவார்களா என்று இதுவரை தெளிவாகத் தெரியவில்லை என்றும் தெரிவிக்கப்படுகிறது. இந்தப் படகு இலங்கையில் இருந்துதான் புறப்பட்டது என அவுஸ்ரேலிய அதிகாரிகள் தெரிவித்தனர். கடந்த இரண்டு நாட்களுக்குள் 240 அகதிகளுடன் சென்றுகொண்டிருந்த மூன்று படகுகள் கடந்த இரு நாட்களுக்குள் இடைமறிக்கப்பட்டிருப்பதாக அவுஸ்ரேலிய அதிகாரிகள் தெரிவித்தனர்.

இன்றைய இராசி பலன் (22.06.2012)

நந்தன வருடம் ஆனித் திங்கள் 8ஆம் நாள் வெள்ளிக் கிழமை
நட்சத்திரம்: பூசம் பின்னிரவு 4.49 வரை அதன்பின் ஆயிலியம்
திதி: திருதியை இரவு 10.57 வரை அதன்பின் சதுர்த்தி
சுபநேரம்: 5.54 - 7.24 இராகுகாலம்: 10.24 - 11.54

மேடம் : பொருள் வரவு, தெய்வ அனுகூலம் இல்லத்தில் சுபகாரியம்
இடபம் : பணக்கஷ்டம், பிரயாணம், தாயாருக்கு தேகசுகம் பாதிப்பு
மிதுனம்: பொருள் வரவு, புத்திரசுகம், குடும்பத்தில் மகிழ்ச்சி
கடகம் : வீண் செலவு, மனக் கலக்கம், குடும்ப சுகக்குறைவு
சிங்கம் : கடன் தொல்லை, தேக நலமின்மை, வாகன சுகக்குறைவு
கன்னி : மனக்குழப்பம், காலில் ரோகம், பணப் புழக்கம் குறைவு
துலாம் : ஆரோக்கியக் குறைவு, முன்கோபம், வேலைப்பளு
விருச்சிகம்: பணவரவு, அலைச்சல், வயிற்றுரோகம்
தனுசு : தொழில் விருத்தி, மனமகிழ்ச்சி, அரச உதவி
மகரம் : தொழில் மேன்மை, நண்பர் உதவி, விவாக முயற்சி
கும்பம் : மனக்கஷ்டம், சத்துருபயம், வீண்பழி கேட்டல்
மீனம் : பொருள் வரவு, தொழில் விருத்தி, மனமகிழ்ச்சி

(சுபநேரம், இராகுகாலம் பகலுக்கும் இரவுக்கும் பொருந்தும்)

ஜோதிடர் பால.இரத்தினசேகர்

100 இலங்கையருடன் மற்றுமொரு படகு அவுஸ்ரேலியாவில்

சுமார் 100 இலங்கை புகலிடக் கோரிக்கையாளர்களை ஏற்றிய படகொன்று அவுஸ்திரேலியாவின் கிறிஸ்மஸ் தீவைச் சென்றடைந்துள்ளதாக அவுஸ்திரேலியத் தகவல்கள் தெரிவிக்கின்றன.

நேற்றுமுன்தினம் இரவு அவுஸ்திரேலிய கடற்படையினர் மேற்படி படகை கைப்பற்றியுள்ளனர்.

படகில் இருந்தவர்கள் பாதுகாப்பாகக் கரைக்கு அழைத்துச் செல்லப்பட்டு முகாம்களில் தங்க வைக்கப்பட்டுள்ளனர். இப்படகு குறித்த விசாரணைகளை அவுஸ்ரேலிய அதிகாரிகள் மேற்கொண்டு வருகின்றனர். கடந்த ஒரு மாதத்தில் அவுஸ்திரேலியாவில் புகலிடம் கோரிச் சென்றவர்களின் தொகை ஆயிரத்தை எட்டியுள்ளது. அவுஸ்ரேலிய - கிறிஸ்மஸ் தீவைச் சென்றடைந்த படகில் இலங்கை ஆண்கள் இருந்ததாகத் தெரிவிக்கப்பட்டுள்ளது.

அவுஸ்திரேலிய கடற்படையினர் நடத்திய சோதனையின் பின்னர் அகதிகள் பஸ்ஸில் ஏற்றப்பட்டதாக 'தி அவுஸ்திரேலியன்' இணையம் செய்தி வெளியிட்டுள்ளது.

பிரசவித்த குழந்தையை அலுமாரியில் பூட்டிய தாய் பொலிஸாரால் கைது

குழந்தையைப் பெற்று அதனை அலுமாரியில் பூட்டிவைத்துவிட்டு வைத்தியசாலைக்குச் சிகிச்சை பெறச் சென்ற தாய் ஒருவர் கைது செய்யப்பட்டுள்ளார்.

இந்தச் சம்பவம் நேற்றுமுன்தினம் பாதுக்கை கிழக்கு கொரகல பகுதியில் இடம்பெற்றுள்ளது.

குழந்தையை அலுமாரியில் வைத்து பூட்டிய தாய் ஹோமாகம வைத்தியசாலைக்குச் சிகிச்சைப் பெறச் சென்றுள்ளார்.

அதன்போது குறித்த பெண் குழந்தையை பிரசவித்ததைக் கண்டுபிடித்த வைத்தியர் இது குறித்து பாதுக்கை பொலிஸ் நிலையத்திற்கு அறிவித்துள்ளார்.

இதனையடுத்து பெண்ணின் வீட்டில் சென்று சோதனை நடத்திய பாதுக்கைப் பொலிஸார் அலுமாரியில் இறந்த நிலையில் இருந்த குழந்தையை மீட்டுள்ளனர்.

பிரேத பரிசோதனையை ஹோமாகம நீதவான் மேற்கொண்டு வருகிறார்.

குறித்த பெண் பொலிஸ் கைதின் கீழ் ஹோமாகம வைத்தியசாலையில் சிகிச்சை பெற்று வருகிறார்.

96 கிலோ புகையிலையை கடத்த முயன்றவர் கைது

சுவையூட்டப்பட்ட 96 கிலோ புகையிலையை இலங்கைக்கு கடத்த முற்பட்ட குற்றச்சாட்டின் பேரில் இலங்கைப் பயணி ஒருவர் கட்டுநாயக்கா சர்வதேச விமான நிலையத்தில் வைத்து விமான நிலைய சுங்க அதிகாரிகள் கைது செய்துள்ளனர்.

விமான நிலையத்தில் விட்டுச் செல்லப்பட்ட கடத்தல் பொருள் அடங்கிய பை ஒன்றைத் தன்னுடையது எனக்கூறி பெறச் சென்ற போதே இவர் கைது செய்யப் பட்டதாக சுங்க அதிகாரிகள் கூறினர்.

மேற்படி சந்தேக நபர் கொழும்பைச் சேர்ந்த வர்த்தகர் ஆவார். இவரிடம் இருந்து சுமார் 1.5 மில்லியன் ரூபா பெறுமதியான 2,400 பொதிகளைக் கொண்ட 96 கிலோ புகையிலையை கைப்பற்றியுள்ளதாகவும் சுங்க அதிகாரிகள் கூறினர்.

யாழ்.வைத்தியர்களின் பணிபகிஷ்கரிப்பு தற்காலிகமாக இடைநிறுத்தம்

யாழ். போதனா வைத்தியசாலையில் நேற்று மேற்கொள்ளப்படவிருந்த வைத்தியர்களின் பணிப் பகிஷ்கரிப்பை நோயாளர்களை கருத்திற் கொண்டு தற்காலிகமாக இடைநிறுத்தியுள்ளதாக யாழ். வைத்தியர் சங்கத்தினர் அறிவித்துள்ளனர்.

யாழ்.புற்றுநோய் நிபுணர், வைத்தியர் ஜெயக்குமரனின் வீடு தாக்கப்பட்ட சம்பவம் தொடர்பான சந்தேக நபர்களைக் கைதுசெய்யுமாறு கோரி கடந்த புதன்கிழமை யாழ். வைத்தியர்கள் பணிப்பகிஷ்கரிப்பில் ஈடுபட்டிருந்தனர்.

சந்தேக நபர்கள் கைதுசெய்யப்படாவிட்டால் நேற்யைதினம் காலவரையற்ற பணிப்பகிஸ்கரிப்பில் ஈடுபடவுள்ளதாக வைத்தியர் சங்கம் அறிவித்திருந்தது.

எனினும், எதிர்வரும் 25ஆம் திகதி யாழ்.வைத்திய சங்கத்தின் பிரதிநிதிகள் கூடி பகிஷ்கரிப்பு போராட்டம் தொடர்பாக இறுதியான முடிவு எடுக்கப்படும் என யாழ்.போதனா வைத்தியசாலை வைத்தியர் சங்கம் தெரிவித்துள்ளது.

கோம்பயன்மணல் மயானம் புனரமைப்பு

யாழ் மாநகர சபைக்குட்பட்ட கோம்பயன் மணல் மயானத்தை நவீன முறையில் புனரமைப்புச் செய்வதற்கு வடமாகாண சபை 20 மில்லியன் ரூபாவினை ஒதுக்கியுள்ளது.

இந்த மயானத்தைப் புனரமைப்புச் செய்வதற்கு 21 மில்லியன் ரூபா தேவையான மதிப்பீடு செய்யப்பட்டிருந்த நிலையில் 11 மில்லியன் ரூபா நிதியினை முதற்கட்டமாக வடக்கு மாகாண சபை யிடம் அபிவிருத்தி நிதியில் இருந்து ஒதுக்கீடு செய்திருந்தது. இதற்கு மேலதிகமாக 10 மில்லியன் ரூபா நிதி பெறுவதில் பெரும் சிரமங்கள் எதிர்கொள்ளப்பட்டு வந்த நிலையில் இந்தப் புனரமைப்புப் பணிக்கான நிதியினை வடக்கு மாகாண சபையின் அபிவிருத்தி நிதியின் ஊடாகத் தருவதாக ஆளுநர் உறுதிமொழி வழங்கியுள்ளதாக யாழ் மாநகர சபை மேயர் திருமதி யோகேஸ்வரி பற்குணராஜா தெரிவித்தார்.

இந்தப் புனரமைப்பு விரைவில் ஆரம்பிக்கப்படவுள்ளதாகவும் எதிர்வரும் டிசம்பர் மாதத்திற்குள் இதன் அபிவிருத்திப் பணி நிறைவடையும் என்றும் அவர் தெரிவித்தார்.

சிலாபம் முன்னேஸ்வரம் ஸ்ரீ பத்திரகாளி:

மிருக வேள்வியை தடுக்க கோரும் மனு மீதான விசாரணை ஜூலை 27இல்

சிலாபம் முன்னேஸ்வரம் ஸ்ரீ பத்திரகாளி அம்மன் கோயில் மிருக வேள்வியைத் தடுக்கக்கோரும் ஆணைகோரும் மனு மீதான விசாரணை ஜூலை 27ஆம் திகதி எடுத்துக்கொள்வதற்கு மேன் முறையீட்டு நீதிமன்றம் தீர்மானித்துள்ளது.

இந்த மனு நேற்று முன்தினம் நீதியரசர்கள் எஸ்.ஸ்ரீஸ்கந்தராஜா மற்றும் தீபாலி விஜேசுந்தர முன்னிலையில் எடுக்கப்பட்டது.

ஸ்ரீமோதிராஜ மன்றம், ஜாதிக சங்க சம்மேளனம், தர்மவிஜய மன்றத் தலைவர் ஒல்கொட் குணசேகர, வண.பண்டிரிப்புவே வினீதா தேரோ, மிருக நலன்புரி நம்பிக்கை நிறுவனத் தலைவி இராங்கனி டீ சில்வா, அதன் தர்ம கர்த்தா விசாக திலகரத்ன, இலங்கை மிருகப் பாதுகாப்புச் சங்க உதவித் தலைவர் லொறென் மார்கரைட் பார்தோலொமஸ், அதன் செயலாளர் ஷர்மினி தெசிறீ ரட்நாயக்க மற்றும் ஆறு பேர் இந்த மனுவைத் தாக்கல் செய்துள்ளனர்.

பொலிஸ் மா அதிபர், புத்தளம் பிரதிப் பொலிஸ் மாஅதிபர், சிலாபம் பொலிஸ் நிலைய பொறுப்பதிகாரி, சிலாபம் நகரசபை, அதன் தலைவர், ஸ்ரீத்திரகாளி அம்மன் கோவில் தர்மகர்த்தாக்களான எம்.கனகரத்தினம், காளி முத்து சிவபாக்கியசுந்தரம் மற்றும் மஹேந்திரகாமி ஆகியோருடன் அகில இலங்கை இந்து மாமன்றம் மற்றும் சட்டமா அதிபர் ஆகியோர் பிரதிவாதிகளாகக் குறிப்பிடப்பட்டுள்ளனர்.

ஜேர்மன் பிரஜை கைது

களுத்துறை பெந்தோட்டையில் ஜெர்மனியப் பிரஜை ஒருவர் 170 கிராம் கஞ்சாவை வைத்திருந்த குற்றச்சாட்டின் பேரில் கைது செய்யப்பட்டுள்ளதாக பொலிஸார் தெரிவித்தனர்.

கைதுசெய்யப்படும்போது இவரிடம் செல்லுபடியாகும் கடவுச்சீட்டை வைத்திருக்கவில்லை எனவும் பொலிஸார் கூறினர்.

'புனித கிறிஸ்தோப்பர்' நூல் வெளியீட்டு விழா

பாசையூரைப் பிறப்பிடமாகக் கொண்ட காலஞ்சென்ற மதுரகவிப் புலவர் நீ.மிக்கோர்சிங்கம் அவர்களினால் புனித கிறிஸ்தோப்பருடைய வாழ்க்கைச் சரித்திரங்களை அடிப்படையாகக் கொண்டு எழுதப்பட்ட "புனித கிறிஸ்தோப்பர்" என்னும் நாட்டுக் கூத்து நூல் வெளியீட்டு விழா நாளை சனிக்கிழமை மாலை 4.30 மணிக்கு பாசையூரில் அமைந்துள்ள திருமண மண்டபத்தில் நடைபெறவுள்ளது. அன்னை அச்சக இயக்குநர் பண்டிதர் அழக ராசா தலைமை வகிப்பார்.

இந்நிகழ்வீற்கு பிரதம விருந்தினராக ஜனாதிபதியின் மேலதிகச் செயலாளரும், யாழ்.மாவட்ட முன்னாள் அரச அதிபருமான திருமதி இமெல்டா சுகுமார் கலந்துகொள்வார். சிறப்பு விருந்தினர்களாக யாழ்.பல்கலைக்கழக கிறிஸ்தவ, இஸ்லாமியத்துறை தலைவர் அருட்தந்தை பிலேந்திரன் அடிகளாரும், யாழ்.பல்கலைக் கழக வாழ்நாள் பேராசிரியரும் முன்னாள் துணைவேந்தருமான பேராசிரியர் பொ.பாலசுந்தரம்பிள்ளை ஆகியோர் கலந்து கொள்கின்றனர்.

பாசையூர் பங்குத் தந்தை அருட்தந்தை றோய்பேடினன் அடிகளார் ஆசியுரை வழங்க, அருட்தந்தை பிலேந்திரன் அடிகளார் நூலை வெளியீட்டு வைத்துச் சிறப்புரை நிகழ்த்துவார். பேராசிரியர் பாலசுந்தரம்பிள்ளை அவர்கள் ஆய்வுரை நிகழ்த்தவுள்ளார்.

மிருகவதை நிலையம் முற்றுகை

வத்தளை பகுதியில் சட்ட விரோதமான முறையில் இயங்கி வந்த மிருகவதை நிலைய மொன்றை பொலிஸார் முற்றுகையிட்டுள்ளனர்.

வத்தளை பொலிஸாருக்குக் கிடைத்த தகவல் ஒன்றை அடுத்து நேற்று அதிகாலை 12.10 அளவில் மேற்கொள்ளப்பட்ட சோதனையில் இந்த மிருகவதை நிலையம் முற்றுகையிடப்பட்டுள்ளது.

வெட்டுவதற்குத் தயார் நிலையில் வைக்கப்பட்டிருந்த 3 மாடுகள், 4 ஆடுகள் இதன்போது பொலிஸாரால் காப்பாற்றப்பட்டுள்ளன.

இந்த நிலையத்தில் இருந்து சந்தேகத்தின் பேரில் ஒருவர் கைது செய்யப்பட்டுள்ளார்.

திவி நெகும பயிற்சி திட்டத்தின் கீழ் கொழும்பில் இருந்து வந்த தையல் போதனாசிரியர்களினால் முதலாவது தொகுதியினருக்கான பயிற்சி வகுப்புகள் யாழ்ப்பாணம் பண்னை வீதியில் அமைந்துள்ள பிரதேச செயலக சமூர்த்தி வங்கிச் சங்க கட்டட மேல் மாடியில் இடம்பெற்றது.

(படம் : வலிகாமம் நிருபர்)

9 தமிழக மீனவர்கள் விடுதலை

இலங்கை கடற்படையால் கைது செய்யப்பட்ட நாகபட்டினம் அக்கரபேட்டை மீனவர்கள் 9 பேர் விடுதலை செய்யப்பட்டுள்ளனர்.

கடந்த 16ஆம் திகதி கடலுக்கு மீன்பிடிக்கச் சென்றவேளை கடல் சீற்றம் காரணமாக இவர்கள் இலங்கை எல்லைக்குள் நுழைய நேரிட்டது.

இதனையடுத்து, கைது செய்யப்பட்ட இவர்கள் நேற்றுமுன்தினம் மல்லாகம் நீதிமன்றத்தில் ஆஜர்படுத்தப்பட்ட பின்னர் விடுவிக்கப்பட்டுள்ளனர். ஒருசில நாட்களில் அவர்கள் தமிழகம் திரும்புவார்கள் என்று தெரிவிக்கப்பட்டுள்ளது.

பதின்மூன்றாவது அரசியலமைப்புத் திருத்தமும் பதினைந்தாம் நூற்றாண்டில் காசநோயும்

பதின் மூன்றாவது அரசி யலமைப்புத் திருத்தம் அழுலுக்கு வந்து கால் நூற்றாண்டு கடக்கப் போகிறது. அரசியல் யாப்பில் இருக்கும் சட்ட அந்தஸ்துப் பெற்ற திருத்தம் அது. இருந்தும் அதில் வழங்கப்பட்டிருக்கும் அதிகாரங்கள் தொடர்பான இழுபறிநிலை இன்றுவரை நீடிக்கிறது. இந்த இழுபறி நிலையைப் பார்க்கும் பொழுது பதினைந்தாம் நூற்றாண்டின் இத்தாலிய அரசியல் தத்துவஞானி நிக்கோலோ மாச்சியவெல்லி சொல்லிய கருத்துத்தான் ஞாபகத்துக்கு வருகிறது.

பதினைந்தாம் நூற்றாண்டில் காசநோய்க்கு உரிய சிகிச்சைமுறை கண்டறியப்பட்டிருக்கவில்லை. அதாவது இலங்கை இனப் பிரச்சினைக்கு இன்று வரை அரசியல் தீர்வு காணப்படாதது போல என்று வைத்துக்கொள்ளுங்கள். காச நோயால் ஒருவர் பீடிக்கப்பட்டுள்ளார் என்பதைக் கண்டறியவே டாக்டர்கள் கஷ்டப்பட்ட காலமது. இலங்கையில் முப்பது வருட கால சிவில் யுத்தம் முடிவுக்கு வந்த பின்னரும்கூட, யுத்தத்துக்குக் காரணமான பிரச்சினைக்கு இன்றுவரை அரசியல் தீர்வு காணப்படாதது போல என்றும் வைத்துக் கொள்ளுங்கள்.

காசநோயை அரச விவகாரங்களோடு சம்பந்தப்படுத்திக் கீழ்க்கண்டவாறு ஒப்பிட்டுச் சொன்னார் இத்தாலிய அரசியல் தத்துவஞானி நிக்கோலோ மாச்சியவெல்லி.

அதாவது காசநோயைக் கண்டுபிடிப்பது கஷ்டம். காசநோயின் குணம், குறிகளைக் கண்டு பிடிக்காமல் சிகிச்சை யளித்துக் கொண்டிருக்கும் போது நோய் முற்றிவிடும். நோய் முற்றினாலும் அது காசநோய்தான் என்பதைக் கண்டுபிடிப்பது சுலபம், ஆனால் சுகப்படுத்துவது தான் கஷ்டம் என்பதுதான் அர்த்தம்.

இலங்கை இனப்பிரச்சினைத் தீர்வு குறித்தும், பதின்மூன்றாவது அரசியல் திருத்தம் குறித்தும் அரசியல்வாதிகள் ஏட்டிக்குப் போட்டியாகக் கூறும் கருத்துக்களைப் பார்க்கும் போது காசநோய் குறித்து அன்று டாக்டர்கள் கூறிய கருத்துத்தான் ஞாபகத்துக்கு வருகிறது.

1987இல் பதின்மூன்றாவது அரசியலமைப்புத் திருத்தம் கொண்டுவரப்பட்டன. இதன் மூலம் மாகாண சபைகள் ஏற்படுத்தப்பட்டது. ஒற்றையாட்சியின் கீழ் இந்த மாகாண சபைகளுக்குச் சட்டவாக்க மற்றும் செயலாற்று அதிகாரங்களும் வழங்கப்பட்டன. இதன்மூலம் மத்திய அரசுக்கும் மாகாண சபைகளுக்குமிடையிலான விடயங்கள், செயற்பாடுகள் சம்பந்தமாக மூன்று பட்டியல்களும் வெளியிடப்பட்டன. மத்திய அரசுக்கான பிரத்தியேகப், பட்டியல், மாகாண சபைகளுக்கான பட்டியல், மத்திய மற்றும் மாகாண சபைகள் இரண்டுக்குமான ஒத்திசைவுப் பட்டியல்களே அவையாகும்.

இதனைச் சில அரசியல் நோக்கர்கள் அரைவாசி சமஷ்டி எனவும் குறிப்பிட்டனர்.

பதின்மூன்றாவது திருத்தத்தின் மூலம் அரசியல் யாப்பு ரீதியான அங்கீகாரம் மாகாண சபைகளுக்கு வழங்கப்பட்டன. மாகாண சபைகளுக்குக் குறிப்பிட்ட சட்டவாக்க, நிர்வாக, நீதித்துறை அதிகாரங்களும் வழங்கப்பட்டன. மத்திய அரசுக்குரிய பிரத்தியேகப் பட்டியலில் நிதி, தேசிய பாதுகாப்பு, வெளி விவகாரம் உள்ளிட்ட ஏனைய பல்வேறு தேசியக் கொள் கைகள் தொடர்பான விடயங்கள் உள்ளடக்கப் பட்டுள்ளன. இவை குறித்துச் சட்டங்கள் இயற்றும் அதிகாரம் மாகாண சபை களுக்குக் கிடையாது. மாகாணப் பட்டியலில் உள்ள விடயங்கள் குறித்துச் சட்ட வாக்கம் செய்யும் அதிகாரம் மாகாண சபைகளுக்கே உண்டு.

மாகாணப் பட்டியலிலுள்ள ஒரு விடயம் தொடர்பாக மாகாண சபை இயற்றும் சட்டம், அதே விடயம் தொடர்பாக 1987ஆம் ஆண்டுக்கு முந்திய நாடாளுமன்றத்தினால் இயற்றப்பட்ட சட்டமொன்று அந்தச் சட்டத்துக்கு ஏற்புடையதாக இல்லாதவிடத்து, அதனைக் குறிப்பிட்ட மாகாண சபையில் செயலற்றதாக்க முடியும். எவ்வாறெனினும் மாகாணப் பட்டியலிலுள்ள விடயம் தொடர்பான மாகாண சபையின் சட்டவாக்க அதிகாரம் மாகாண சபைக்கு ஒதுக்கப்பட்ட விடயங்களில் நாடாளுமன்றமும் சட்டவாக்கங்களைச் செய்ய முடியும். மாகாண சபைக் குரிய ஒரு விடயம் தொடர்பாக நாடாளு மன்றத்துக்கு மசோதாவொன்று கொண்டுவரப்படுமேயானால், அது தொடர்பாகச் சகல மாகாண சபைகளுக்கும் முன்வைக்க வேண்டும். சகல மாகாண சபைகளும் குறிப்பிட்ட அந்த மசோதாவுக்கு இணக்கம் தெரிவிக்குமேயானால், சாதாரண பெரும்பான்மையுடன் நாடாளுமன்றம் அதனை நிறைவேற்ற முடியும். ஒன்று அல்லது அதற்கு மேற்பட்ட மாகாண சபைகள், குறிப்பிட்ட அந்த மசோதாவுக்கு இணக்கம் தெரிவிக்க மறுத்தால், அந்த மசோதாவைச் சாதாரண பெரும்பான்மையுடன் நாடாளுமன்றத்தில் நிறைவேற்ற முடியும். ஆனால் அந்த மசோதாவுக்கு இணக்கம் தெரிவித்த மாகாண சபை களில் மட்டுமே அந்தச் சட்டம் செல்லுபடியாகும். ஆனால் அந்த மசோதா மூன்றில் இரண்டு பெரும்பான்மையுடன் நாடாளு மன்றத்தில் நிறைவேற்றப் பட்டுச் சட்ட அந்தஸ்துப் பெறுமேயானால், அதனை ஏற்றுக்கொள்ளாத மாகாணங்களிலும் அது அமுலாக்கப்படும்.

ஒத்தியங்கு பட்டியலிலுள்ள ஒரு விடயம் தொடர்பாக நாடாளுமன்றத்துக்கு மசோதாவொன்று முன்வைக்கப்படுவதற்கு அது குறித்து சகல மாகாண சபைகளுடன் கலந்தாலோசித்துக் கருத்துக் கேட்டறியப்பட வேண்டும்.

மாகாண சபைகளும் அவ்வாறே செய்ய வேண்டும். குறிப்பிட்ட மசோதாவை மாகாண சபைகள் ஏற்றுக்கொள்ளாதவிடத்தும் நாடாளுமன்றச் சட்டமே செல்லுபடியாகும்.

நாடாளுமன்றத்தின் பிரத்தியேக பட்டியலிலுள்ள முதலாவது அம்சம் தேசியக் கொள்கை தொடர்பானது. நாட்டின் சகல விடயங்கள், செயற்பாடுகள் தொடர்பான தேசியக் கொள்கைக்கு இங்கு முக்கியத்துவமளிக்கப்படுகிறது

"காசநோய் குறித்து டாக்டர்கள் கூறுவதை இன்றைய அரச விவகாரங்களோடு ஒப்பிட முடியும். ஆரம்பத்தில் காசநோய்க்கு இலகுவில் சிகிச்சையளித்து குணப்படுத்த முடியும். ஆனால் காசநோயால் ஒருவர் பீடிக்கப்பட்டுள்ளார் என்பதைக் கண்டுபிடிப்பதுதான் கஷ்டம். காசநோய் பீடித்திருப்பதை கண்டுபிடிக்காமல் சிகிச்சை அளிக்கப்பட்டு, காலவோட்டத்தில் முற்றிய பின்னர் நோயைக் கண்டுபிடிப்பது இலகு. ஆனால் அப்போது சிகிச்சை அளித்துக் குணப்படுத்துவதுதான் கஷ்டம் என்பார்கள் டாக்டர்கள். இப்படித்தான் அரச விவகாரங்களும் இருக்கின்றன" என்றார் மாச்சியவெல்லி.

மசோதாவைச் சாதாரண பெரும்பான்மையுடன் நாடாளுமன்றத்தில் நிறைவேற்ற முடியும். ஆனால் அந்த மசோதாவுக்கு இணக்கம் தெரிவித்த மாகாண சபை களில் மட்டுமே அந்தச் சட்டம் செல்லுபடியாகும். ஆனால் அந்த மசோதா மூன்றில் இரண்டு பெரும்பான்மையுடன் நாடாளு மன்றத்தில் நிறைவேற்றப் பட்டுச் சட்ட அந்தஸ்துப் பெறுமேயானால், அதனை ஏற்றுக்கொள்ளாத மாகாணங்களிலும் அது அமுலாக்கப்படும்.

ஒத்தியங்கு பட்டியலிலுள்ள ஒரு விடயம் தொடர்பாக நாடாளுமன்றத்துக்கு மசோதாவொன்று முன்வைக்கப்படுவதற்கு அது குறித்து சகல மாகாண சபைகளுடன் கலந்தாலோசித்துக் கருத்துக் கேட்டறியப்பட வேண்டும்.

மாகாண சபைகளும் அவ்வாறே செய்ய வேண்டும். குறிப்பிட்ட மசோதாவை மாகாண சபைகள் ஏற்றுக்கொள்ளாதவிடத்தும் நாடாளுமன்றச் சட்டமே செல்லுபடியாகும்.

தேசியக் கொள்கையென்ற போர்வையில் கடந்த காலங்களில் ஆட்சிக்கு வந்த அரசாங்கங்கள் பல துஷ்பிரயோகங்களை மேற்கொண்டதாக அரசியல மைப்பு வல்லுநர்கள் விமர்சனங்கள் மேற்கொண்ட பல சந்தர்ப்பங்களும் உள்ளன. மாகாண சபைப் பட்டியலிலுள்ள எட்டாவது விடயத்தை இதற்கு ஓர் உதாரணமாக அரசியலமைப்பு வல்லுநர்கள் சுட்டிக் காட்டுகின்றனர்.

மாகாணங்களுக்குள்ளும் மாகாணங்களுக்கிடையிலும் பயணிகள் பஸ் போக்குவரத்துச் சேவையை நடத்துவதற்கு இந்த எட்டாவது விதி மாகாண சபைகளுக்கு அங்கீகார மளிப்பதாக அவர்கள் சுட்டிக்காட்டுகின்றனர்.

இதைப் போன்று வாகனங்களில் பொருட்கள் கொண்டு செல்லும் சேவையை நடத்துவதற்கும் மாகாண சபைகளுக்கு அதிகாரம் உண்டென்று கூறப்படுகின்றது. இந்த வகையில் பஸ் சேவைகளை நடத்துவதற்கு மாகாண சபைகளுக்கு அதிகாரம் உண்டு. ஆனால் 1991ஆம் ஆண்டின் தேசிய போக்குவரத்து ஆணைக்குழுச் சட்டவிதியைக் காரணம் காட்டி கொழும்பு அரசாங்கம் மாகாண சபைகள் பஸ் சேவைகளை நடத்துவதைத் தடை செய்தது.

நாடாளுமன்றச் சட்டவிதி களின் ஊடாகவே தேசியக் கொள்கைகளை மேற்கொள்ள முடியும். இருந்தபோதிலும் அமைச்சரவைத் தீர்மானங்கள், அமைச்சுச் சுற்றறிக்கைகள் ஊடாக வேண்டுமென்ற தேசியக் கொள்கைகள் வலியுறுத்தப்பட்ட சம்பவங்கள் பல கடந்த காலங்களில் இடம்பெற்றுள்ளன.

மாகாண சபைகளின் செயற்பாடுகள் சம்பந்தமாக ஆராய 1995ஆம் ஆண்டு நியமிக்கப்பட்ட குணவர்த்தன கமிட்டி இந்தத் துஷ்பிரயோகங்கள் குறித்து சுட்டிக் காட்டியுள்ளது.

"அரசாங்க அமைச்சுக்களைப் பொறுத்தவரை செயற்பாட்டு ரீதியில் தேசியக் கொள்கைகளுக்கு அர்த்தம் கற்பிக்கும் போக்குக் காணப்படுகிறது. இதன்மூலம் மாகாண விடயங்களில் தமது நிர்வாக நடவடிக்கைப் பரப்பை கொழும்பு அரசாங்கம் விஸ்தரித்துள்ளது." என்று குணவர்த்தன கமிட்டி சுட்டிக்காட்டியிருந்தது.

பதின்மூன்றாவது திருத்தம் முழுமையாக அமுல்படுத்தப் பட்டாலும் கூட இலங்கையின் இனப் பிரச்சினைக்கு முற்று முழுதான தீர்வு ஏற்பட்டுவிடப் போவதில்லை என்ற விமர்சனங்களும் இருக்கவே செய்கின்றன.

1972ஆம் ஆண்டுவரை இருந்த செனட் சபை போன்று இரண்டாவது சபையொன்று அமைக்கப்பட வேண்டுமென்ற கோரிக்கையும் முன்வைக்கப்படுகிறது. கடந்த காலங்களில் இருந்த செனட் சபையைப் போல, இரண்டாவது சபை யொன்றினை உருவாக்குவதால் ப்யனேதும் ஏற்பட்டுவிடப் போவதில்லை.

மத்திக்கும் மாகாணங்களுக்கும் இடையில் மட்டுமல்ல, மத்தியிலும் கூட அதிகாரங்கள் பகிரப்பட வேண்டும்.

இனசௌஜன்யத்தையும் தேசிய நல்லிணக்கத்தையும் பேணிக் கட்டி வளர்க்கக் கூடிய விதத்தில் மத்தியிலும் கூட அதிகாரப் பகிர்வுகள் மேற்கொள்ளப்பட வேண்டும்.

இரண்டாவது சபையென்பது மத்தியில் உரிய முறையில் இனரீதியான பிரச்சினைகளைக் கையாளக்கூடிய அதிகாரங்கள் கொண்டதாக அமைக்கப்பட வேண்டும்.

இல்லையேல் 15ஆம் நூற்றாண்டில் காசநோய்க்கு சிகிச்சை அளிப்பது பற்றி டாக்டர்கள் கூறிய கருத்தைத்தான் இலங்கை இனப்பிரச்சினைத் தீர்வோடு ஒப்பிட்டுப் பார்க்க வேண்டியிருக்கும்.

எமது கிராமியப் பாஷையில் சொல்வதானால், "சுகம் வரும் ஆனால் ஆள் தப்பாது".

1987 ஆம் ஆண்டு இலங்கை - இந்திய ஒப்பந்தம் கைச்சாத்திடப்பட்ட போது ஜே.ஆர் - ராஜீவ்

– எஸ். அருளானந்தன்

தென்னோலைக் 'கல்லை' யில் ஒரு சரித்திரம்

மூன்று நூற்றாண்டுகள் வெள்ளையர்களுக்கு அடிமையாகித் தமது இறைமையைத் தொலைத்த தமிழர்கள் தங்கள் உணர்வுகளை மிகவும் இறுக்கமாகக் காத்து வந்திருந்தார்கள். குறிப்பாக வன்னியில் வாழ்ந்த மக்கள், பண்பாட்டுக் கலாசாரங்களையும், சமய நம்பிக்கைகளையும் கண்ணெனக் காத்தனர்.

இம்மக்களின் உணர்வுகளில் வேரோடியிருந்த மத நம்பிக்கை, கலாசாரப் பற்று, பொங்கல், பூசை, படையல், வழிபாட்டு முறைகளை இவர்க ளால் விட்டுவிட முடியவில்லை. அதன் விளைவுகள், எச்சசொச்சங் களாக இன்றும் இப்பிரதேசத்தில் தொக்கி நிற்பதைக் காண முடிகிறது.

நான் ஒரு சமயம் இயக்கச்சியில் கோயில் வயல் என்ற கிராமத்துக்குச் சென்றிருந்தேன். அன்று ஒரு விரத நாள். அழகுறப் பின்னிய தென்னோலைக் கல்லையில் எமக்குச் சாப்பாடு [illegible]ங்கப்பட்டது. சாப்பாடு முடிந்ததும் நேராக கல்லையை மடித்து பனையோலையால் வேயப்பட்ட கூரைக்குள் செருகினார் ஒருவர். சாப்பாடு முடிந்த பின் வெற்றிலையை மடித்துக் கொண்டு என்னோடு அன்பாக உறவாடிய அவரிடம், கல்லையை செருகிய விடயத்தைக் கேட்டேன். எனக்கு இன்றும் நல்ல நினைவு. எல்லோரும் 'தாமோ' என்று அன்பாக அழைக்கும் பூசாரியாகிய அவர், என் கேள்வியை சற்றும் எதிர்பாராதவராக என்னை ஒருமுறை ஏறிட்டுப் பார்த்துவிட்டு "தம்பி அந்த இலையைக் கூரைக்குள் செருகுவது அசிங்கம் தான். ஒருவேளை சுகாதாரத் துக்கும் கேடுதரலாம். ஆனால் இதற்கொரு வரலாறு இருக்கிறது" என்றார்.

அவரது கண்ணில் ஏற்பட்ட மாற்றத்தை இன்றும் என்னால் உணரமுடிகிறது. கொஞ்சம் தளதளத்த குரலில் "எனது அப்பு, ஆச்சி, பாட்டன் பட்ட வேதனை நினைவுதான் இது. ஒரு சடங்கு அல்ல. அதில் ஒரு சரித்திரம் இருக்கிறது. என் மூதாதையர் பட்ட துன்பத்தின் நினைவு பல நூற்றாண்டுகளின் வேதனையின் அடையாளம்" என்றார்.

என்னப்பு அப்படி என்ன நடந்தது? என்று நானும் உசாரானேன். "போர்த்துக்கேயர், பறங்கியர் வந்த காலத்திலேயே இக்கொடுமை எம் மக்களைத் தீண்டத் தொடங்கியது. பின்வந்த ஒல்லாந்தர், ஆங்கிலேயர் ஒருவரும் எம்மை நிம்மதியாக வாழவிடல்லை. எங்கட கோயில், குளம், வழிபாட்டு முறைகள், பொங்கல், படையல் எதையும் வெளிப்படையாகச் செய்யவிடவில்லை. ஏன் எங்கள் பிதிர்க்கடன்களைக் கூட செய்ய முடியவில்லை. அதன் ஒரு பகுதிதான் விரதக் கல்லையைக் கூரைக்குள் செருகிய சம்பவம். நாங்கள் எங்கள் முறைப்படி விரதம் பிடிக்க முடியாது. அவர்கள் அறிந்தால் நாங்கள் தண்டனைக்கு உட்படுவோம்.

வன்னி முருகேசு

இதற்காக பகல் முழுவதும் விரதமிருந்து இரவு நேரத்தில் எங்கள் விரதத்தை முடிப்போம். சமய ஆசாரப்படி சாப்பிட்டு எச்சில் இலையை வெளிப்படையாகப் போடுவோமானால் அதற்கான தண்டனை அன்று கிடைத்தது. இதனால்தான் கூரைக்குள் இலையைச் செருகி, இலையை மறைத்து வந்தார்கள். இச்சம்பவத்திற்கு இன்னும் ஒரு வரலாறு உண்டு. காலம் காலமாக எம முன்னோரின் மனதில் ஆழமாகப் பதிந்த வேதனையை, ஆண் பிள்ளை பிறக்கும் பொழுது கூரையைத் தட்டி உன் அடிமை விலங்கை உடைத்தெறிவாய், உன் அப்பனின் சுதந்திரம் கூரைக்குள் மறைந்து கிடக்கிறது. என்று கூறுவதற்கு ஒப்பாகவே கூரையைத் தட்டுவார்களாம். இதற்கான தாலாட்டு இன்றும் வன்னிக் கிராமத்தின் ஏணைகளில் ஒலித்து வருகிறது. பெண்பிள்ளை பிறந்தால் நிறைவான பெண்ணொருத்தியாய் முற்றத்து மண்ணைப் பெருவிரலால் தொட்டு நாக்கில் வைப்பார்களாம். பெண்களே பொறுமைக்கு நிலமாகவும், மண்ணில் என்றும் பற்றுள்ளவர்களாகவும் வாழவேண்டும் என்பதுதான் அதன் அர்த்தம்.

இவ்வளவு ஆழமான அடிமன உழைச்சலில் எம்முன்னோர்கள் வாழ்ந்திருக்கிறார்கள். அவர்கள் இறுக்கமான தேசப்பற்றும் மத விசுவாசமும் இன்றும் ஒரு சடங்காக இருப்பது எத்தகைய அர்த்தமானது.

கல்லை என்பது பச்சைத் தென்னோலையில் இழைக்கப்பட்ட கிடுகுபோன்ற ஒரு பொருள். உணவை வைத்துச் சாப்பிடவும் இது பயன்படும்.

உண்மைக்கு ஒளியாக..

அமுதான தமிழுக்கு
அருந் தமிழின்
வளத்திற்கு
இதமான தமிழாகி
எழுந்து வரும்
நாதத்தை
கரங்கூப்பி
வரவேற்போம்.

தமிழ் நாதம்
உண்மையை ஒளியாக
உயர்வுக்கு வழியாக
நீதிக்குக் களமாக
நியாயத்தின் துணையாக
புதுமைக்கு வித்தாக
புறணிக்கு எதிராக
புதுப்பாதை காட்டிடுவாய்

தென்றலைத் தீண்ட வேண்டும்
தீயை நீ தாண்ட
வேண்டும்
நல்லதைச் சொல்ல
வேண்டும்
நயம்பட உரைக்க வேண்டும்
குன்றினில் விளக்காய்
நின்று
தமிழ் நாதமே ஒளிர்வாய்
நன்றே

ஆயிரம் பூக்கள்
மலரட்டும்
அற்புதச் சிந்தனை
வளரட்டும்
தூய்மையும் நீதியும்
கிடைக்கட்டும்
தமிழ் நாதத்தின் பணியதாய்
இருக்கட்டும்.

- வன்னி முருகேசு

பொதுவுடைமை பாடிய கவிஞர்கள்

பேராசிரியர் சி.சேதுராமன்

பொதுவுடைமைச் சிந்தனைகளை தமிழ் மக்கள் மத்தியில் முதன் முதலில் பாடிய பெருமை மகாகவி பாரதியாரையே சாரும். பொதுவுடைமை இயக்கமோ, தொழிற்சங்க இயக்கமோ உறுதியாகக் கால் கொள்ளாத காலத்தில் ரஷ்யாவில் நடந்த புரட்சியின் விளைவாகப் பாடியவர். "வையகத்தீர் புதுமை காணீர்" என்று ரஷ்யப் புரட்சியைப் பாடிய பாரதியார்,

"முப்பது கோடி ஜனங்களின் சங்கம்
முழுமைக்கும் பொதுவுடைமை
ஒப்பில்லாத சமுதாயம்
உலகத்துக் கொருபுதுமை"
"எல்லாரும் ஓர் குலம் எல்லாரும்
ஓரினம்
எல்லாரும் இந்திய மக்கள்
எல்லாரும் ஓர்நிறை எல்லாரும்
ஓர்விலை
எல்லாரும் இந்நாட்டு மன்னர் -நாம்
எல்லாரும் இந்நாட்டு மன்னர் -ஆம்
எல்லாரும் இந்நாட்டு மன்னர்"

அனைத்தும், அனைவருக்கும் பொது. அனைவரும் சமம் என்று பொதுவுடைமைக் கருத்துக்களைப் பாடுகின்றார்.

தேசிய இயக்கத்தில் இருந்து கொண்டே அவ்வியக்கக் கொள்கைக்கு மாறாகப் பொதுவுடைமையைப் பாடியவர் பாரதியார். திரா விட இயக்கத்தில் இருந்து கொண்டு பொதுவுடைமையைப் பாடியவர் பாரதிதாசனார். பொருளாதார விடுதலையைக் காட்டிலும் தேசிய விடுதலையை முன்னிறுத்தியவர் பாரதியார். பொருளாதார விடுதலையினும், சமூக விடுதலையை முன்னிறுத்தியவர் பாரதிதாசனார் ஆவார்.

"பாரதி பிரக்ஞை பூர்வமான பொதுவுடைமைவாதி அல்லர். வேதாந்த வரம்பிற்குள் செயற்பட்ட வீறார்ந்த தேசபக்தன் அவன். ஆயினும் உலகைக் கலக்கிய முதலாவது சோசலிஸப் புரட்சி நடந்தேறிய சகாப்தத்தில் உயிர் வாழ்ந்தவன் அவன், பொதுவுடைமையின் சிற்சில அம்சங்களைக் கருத்தில் கொண்டான் எனக் கூறுவதில் தவறில்லை. வரலாற்றின் அடிப்படையில் அமைந்த பொருள் முதல் வாதமோ புரட்சிகர நடவடிக்கையோ அவருக்கு உடன்பாடில்லை. அவற்றைச் சரியாக அறிந்து கொள்ள அவருக்கு வாய்ப்பு இருந்திருக்குமோ என்பதும் ஐயமே!"

பாரதியாரும், பாரதிதாசனாரும் பொதுவுடைமைச் சிந்தனைகளை, அக்கொள்கைக்கு ஏற்ற வகையில் முழுமையாகப் பாடியவர்கள் அல்லர் என்பதை உணரலாம். மக்கள் கவிஞர் பாரதியார்,பாரதிதாசனார் போன்று அல்லாமல் அனைத்து விடுதலைக்கும் பொருளாதார விடுதலையே தலைமையானது என்பதைச் சரியாக உணர்ந்தவர். உழைக்கும் மக்களின் உள்ளத்தை உணர்ந்து அவர்களது உணர்வுகளையும், துன்பங்களையும் உள்ளது உள்ளவாறு பாடினார். அவர்களின் துயரங்களைப் போக்கும் வகையில் போராட்ட உணர்வைத் தமது கவிதையில் பொருளாக்கினார். குரண்பாடற்ற வகையில் திரை உலகில் பொதுவுடைமைச் சிந்தனைகளை அழுத்தமாகவும் ஆழமாகவும் பாடிய முதற்பெருமை மக்கள் கவிஞர் பட்டுக்கோட்டையாரையே சாரும். உழைப்பாளர்கள் சுரண்டப்படுவதை,

"வல்லமையோடு வாழ்ந்திடும் எளியோர்
வாடிக்கைக்காரர் நாட்டுக்கு - பலர்
வாடுவதுண்டு சோற்றுக்கு - ஆனால்
மாடுகளே உங்க பாடு தேவலே
வைக்கோல் வந்திடும் வீட்டுக்கு"

(படம் கன்னியின் சபதம்) என்று எதிர்த்துப் பாடுகிறார்.

பாரதியார்

கல்யாணசுந்தரம்

இப்பாடலில் உழைத்த உழைப்பு பெருஞ் சுரண்டலாக நிலவுடைமையாளர்களின் கையில் போய்ச் சேருகிறது. என்பதை மிக வெளிப்படையாகவே திரைப்படத்திலே கூறியுள்ளார். உழைத்த உழவர்களுக்குச் சோறு இல்லை. ஆனால் உழுத மாட்டிற்கு வீட்டிற்கே வைக்கோல் செல்கிறது. மாட்டை விடக் கேவலமாக உழைக்கும் மக்கள் சுரண்டப்படுகிறார்கள் என்பதை மனதில் பதியும் வண்ணம் மக்கள் கவிஞர் உணர்த்துகிறார். காலந்தோறும் உழைப்பாளர்களை, ஏழை மக்களைச் சுரண்டிக் கொழுக்கும் வர்க்கத்தினரை என்ன செய்ய வேண்டும். அது தானாக மாறிவிடுமா? இதற்கு மக்கள் கவிஞர்,

"தானா எல்லாம் மாறும் என்பது
பழைய பொய்யடா - எல்லாம்
பழைய பொய்யடா" (படம் அரசிளங்குமரி, 1957) என்று விடையளிக்கின்றார்.

தானாக மாறும் என்பது பொய். அது உழைப்பாளர்களை ஏமாற்றுவதற்காக ஆதிக்க வர்க்கத்தினரால் கையாளப்படும் தந்திரமாகும். ஆதலால் அவர்கள் கூறுவதை நம்பாதே. உலகம் மாறுவதற்கு, உன்நிலை மாறுவதற்கு நீதான் போராட வேண்டும் என்று மக்கள் கவிஞர் தெளிவுபட எடுத்துரைக்கின்றார்.

மக்கள் கவிஞர் தான்பட்ட வறுமையை வாழ்க்கைப் போராட்டத்தைத் தனக்கு வசதி வந்த போதும் மறக்கவில்லை. ஒழுக்கப்பட்டவர்களுக்காக அனுதாபப் பட்டு எழுதாமல் ஒடுக்கப்பட்டவர்களின் குரலாக ஒலித்தவர் மக்கள் கவிஞர்.

மக்கள் கவிஞர் பொதுவுடைமை இயக்கத்துடன் இணைந்திருந்தவர். என்று அழுத்தமாக பொதுவுடைமைக் கருத்துக்களை வலியுறுத்திப் பாடுகின்றார்.

"பாரதிக்குப் பின் பட்டுக்கோட்டை கல்யாணசுந்தரத்தின் பாடல்களிலேயே பொதுமைச் சிந்தனைகள் வலிவுடனும் வனப்புடனும் வெகுவான கவர்ச்சியுடனும் விளங்குகின்றன. தமிழ் மக்களின் வாழ்க்கை நிலைகளிலிருந்து முகிழத்த எளிமை, இனிமை, வன்மை, நேர்மை முதலிய பண்புகளுடன் கற்றோரும் மற்றோரும் படித்து இன்புற்றுச் சிந்திக்கும் வண்ணம் அமைந்த பாடல்களைக் கல்யாணசுந்தரம் இயற்றினார். அவை இன்று முற்போக்கு இலக்கியத்தின் பொதுவுடைமையாக உள்ளன" என்று அறிஞர் கைலாசபதி கூறியுள்ளார்.

தமிழ்நாதம்
Thamil Naatham
ஜூன் மாதம் 22ஆம் திகதி வெள்ளிக்கிழமை

பிரிட்டிஷாரின் பிரித்தாளும் தந்திரமும் இனப்பிரச்சினைக்குக் காரணம்

முழுநாட்டையுமே, குறிப்பாக வடக்கையும், கிழக்கையும் மிக மோசமாக உலுப்பிய யுத்தம் முடிவடைந்து மூன்று வருடங்கள் கடந்துவிட்டன. இந்த முப்பது வருட கால யுத்தக் கொடூரத்துக்கு மூவின மக்களுமே பாரிய விலையைச் செலுத்தியுள்ளனர். இருந்தாலும் மிகவும் கூடுதலான இழப்பைச் சந்தித்தவர்கள் அப்பாவித் தமிழ் மக்கள்தான். அதிலும் அதிக விலை கொடுத்தவர்கள் வடக்கில் வாழ்ந்த இன்னமும் வாழ்ந்து கொண்டிருக்கும் அப்பாவி மக்கள்தான்.

வடபகுதி கல்வியில் கொடி கட்டிப் பறந்த காலமொன்று இருந்தது. -1971ஆம் ஆண்டு பல்கலைக்கழக அனுமதிக்கான மொழிவாரித் தரப்படுத்தல் முறை அமுலுக்கு வரும்வரை அந்த நிலையே இருந்தது இப்படிச் சொல்வதால் வடபகுதித் தமிழர்களுக்கு ஐந்து, ஆறு இறாத்தல் மூளை இருப்பதாக நினைத்து விடாதீர்கள். இலங்கையைக் கட்டியாண்ட பிரிட்டிஷ்காரர்களின் பிரித்தாளும் தந்திரமே இதற்குக் காரணமாக இருந்தது. பிரிட்டிஷ் ஆட்சியாளர்களுக்கு எதிராக 1817இல் வெடித்த ஊவா, வெல்லஸ்ஸக் கிளர்ச்சி அன்றைய ஆட்சியாளர்களைக் குலை நடுங்க வைத்தது. ஊவா பிரதேசத்திலிருந்த வெல்லஸ்ஸ முற்று முழுதாகச் சிங்கள மக்களையே கொண்டிருந்தது. இங்கு பிரிட்டிஷ் ஆட்சியாளர்களுக்கு எதிராக மக்கள் கிளர்ந் தெழுந்தனர். அப்போது கவர்னராக இருந்த பிரௌன்ரிக் வெல்லஸ்ஸவில் இருந்த அனைத்து ஆண்களையும் வெட்டியும் சுட்டும் கொல்லுமாறு உத்தரவிட்டான். ஆண் பிள்ளைகள் உட்பட சுமார் முப்பதாயிரம் ஆண்கள் கொல்லப்பட்டனர். பயன்தரு மரங்களெல்லாம் வெட்டிச் சாய்க்கப்பட்டன. பிரிட்டிஷ் ஏகாதிபத்தியவாதிகளின் வேட்டைக் காடாக வெல்லஸ்ஸ மாற்றப்பட்டது.

1815இல் தான் வெள்ளைக்காரன் இலங்கை முழுவதையும் தனது ஆட்சிக்குக் கீழ் கொண்டு வந்தான். இதனால் பிரித்தாளும் தந்திரத்தைப் பிரயோகிக்க வெள்ளையன் தலைப்பட்டான். அரசு இயந்திரத்தின் அதிகார மிகு ஊழியர்களாகத் தமிழர்களையே பயன்படுத்த வெள்ளையன் திட்டமிட்டான். அதன் வெளிப்பாடாகவே கல்வியறிவு ஊட்டும் பாடசாலைகளை தமிழர்கள் வாழும் வடக்கில் கூடுதலாக உருவாக்கத் திட்டமிட்டான். இதனால்தான் 1800களின் முற்பகுதி வருடங்களில் பாடசாலைகளை நிறுவுவதற்கென இலங்கைக்கு வருகை தந்த அமெரிக்க மிஷனரிமார்களை பிரிட்டிஷ் ஆட்சியாளர்கள் யாழ்ப்பாணத்துக்கு அனுப்பி வைத்தனர். அப்போதெல்லாம் பிரிட்டிஷ் அரசு இயந்திரத்துக்கு ஊழியர்களைத் திரட்டும் தொழிற்சாலைகளாகவே கல்விக் கூடங்கள் திகழ்ந்தன. நாட்டின் ஏனைய பகுதிகளை விட யாழ்ப்பாணத்திலேயே மிக அதிகளவிலான பாடசாலைகள் நிறுவப்பட்டன. இதனால் பிரிட்டிஷ் அரசாங்கத்தின் நிர்வாக மட்டத்தில் அதிகளவில் தமிழர்களே உள்வாங்கப்பட்டனர். இலங்கை 1948ஆம் ஆண்டு சுதந்திரம் பெற்றபோது அரசாங்க வேலைகளில் தமிழர்களே பெருமளவில் இருந்தனர். அரசாங்க ஊழியர்களில் கிட்டத்தட்ட அறுபது சதவீதத்துக்கும் அதிகமானோர் தமிழர்களாகவே இருந்தனர். சிங்களவர்களைக் கட்டியாள்வதற்குத் தமிழர்கள் பயன்படுத்தப்பட்டனர். இதுவே பிரித்தாளும் தந்திரமாகும்.

இந்த நடைமுறையே இலங்கை சுதந்திரம் பெற்ற பின்னர் சிங்கள மக்கள் மத்தியில் அதிருப்தியை காய ஏற்படுத்தியது. பண்டாரநாயக்கா தலைமை கொடுத்த சிங்களத் தேசிய எழுச்சிக்கு இதுவொரு காரணமாக அமைந்திருக்கக் கூடும்.

வடக்கில் குறிப்பாக யாழ்ப்பாணத்தில் ஏனைய பகுதிகளை விட ஒப்பீட்டளவில் வசதிகள் கூடிய பாடசாலைகள் அதிகம் இருந்ததால் அரச பதவிகளும், வாய்ப்புக்களும் தமிழர்களுக்கே அதிகளவில் கிட்டின. இதனால் மருத்துவம், பொறியியல் மற்றும் தொழில்சார் துறைகளுக்கு அதிகளவில் தமிழ் மாணவர்களே உள்வாங்கப்பட்டனர். இதனால் பெரும்பான்மைச் சமூகமான சிங்களவர் மத்தியிலிருந்து எதிர்ப்பலைகள் கிளம்பின. மொழிவாரித் தரப்படுத்தல் 1971 இல் அமுலுக்குக் கொண்டு வரப்படும்வரை, அதிகளவில் உயர்தொழில்சார் பதவிகளுக்கு உள்வாங்கப்படும் வாய்ப்பு தமிழர்களுக்கே கூடுதலாகக் கிடைத்தது. மொழிவாரித் தரப்படுத்தல் தமிழ் மாணவர்களைக், குறிப்பாக யாழ்ப்பாணத் தமிழ் மாணவர்களையே பெரிதும் பாதித்தது. மருத்துவம், பொறியியல் போன்ற உயர்தொழில்சார் கற்கை நெறிகளுக்கு, அதாவது பல்கலைக்கழக அனுமதியில் ஆகக் கூடுதலான வாய்ப்புப் பெற்ற தமிழ் மாணவர்கள் பெரிதும் பாதிக்கப்பட்டனர். இதனால்தான் 1970 களில் யாழ்ப்பாணத்தில் தோற்றம்பெற்ற தமிழ் மாணவர் பேரவை தனிநாட்டுக் கோரிக்கையோடு அரசியல் மற்றும் ஆயுத அரங்குகளுக்கு வந்தது. தமிழ் மாணவர் பேரவைதான் ஆயுதப் போராட்டத்துக்கான முதல் வேட்டுகளைத் தீர்த்த வரலாறு விட்டுச் சென்ற தவறுகளின் வெளிப்பாடே இது.

இல. 267, நாவலர் வீதி, யாழ்ப்பாணம்
தொலைபேசி: 021-2219506, பக்ஸ்: 021-2219505
e-mail: tnaatham@yahoo.com

தமிழ் மாணவர்களின் கல்வியை விழுங்கியது யுத்தமா?

இலங்கையிலுள்ள மொத்தப் பாடசாலைகளின் எண்ணிக்கை பொதுவாக வருடா வருடம் வீழ்ச்சியடைந்து கொண்டே வந்திருக்கின்றது. 2002 இலிருந்து 2006 வரையிலான ஐந்து வருட காலப் பகுதிக்குள் சுமார் 150 இற்கும் மேற்பட்ட பாடசாலைகள் மூடப்பட்டிருக்கின்றன. இந்தப் புள்ளி விபரங்களை இலங்கை மத்திய வங்கி வெளியிட்டிருந்தது இந்தப் பாடசாலைகள் மூடப்பட்டமைக்கு வடக்கு - கிழக்கை உலுப்பிய யுத்தமும் ஒரு முக்கிய காரணம். அரசாங்கப் பாடசாலைகள் மட்டுமல்ல ஏனைய பாடசாலைகளும் பல்வேறு நெருக்கடிகள் காரணமாக மூடப்பட வேண்டிய நிலையை எதிர்கொண்டன. வடக்கு கிழக்கில் மட்டும் இக் காலப்பகுதியில் 135 பாடசாலைகள் மூடப்பட்டன. வடக்கில் 103 பாடசாலைகள் மூடப்பட்டன. இறுதி யுத்தம் முடிவுக்கு வந்த 2009 ஆம் ஆண்டு காலப்பகுதி வரை சுமார் 150 இற்கும் மேற்பட்ட பாடசாலைகள் செயலிழந்திருந்தன.

யுத்தம் முடிவுக்கு வந்து விட்டது. ஆனாலும் மழை விட்டும் தூவானம் போகாத நிலையே இப்பொழுதும் நிலவுகிறது. பல பாடசாலைகள் யுத்த காலங்களில் மூடப்பட்டன. யுத்தப் பாதிப்புக்கு உள்ளான மக்கள் பாதுகாப்புத் தேடி வேறு இடங்களுக்கு இடம் பெயர்ந்தனர். பல பாடசாலைகள் மூடப்பட்டதோடு, இயங்கிய பாடசாலைகளில் மாணவர்களின் வரவும் குறையத் தொடங்கின. மாணவர்கள் யுத்தத்தில் ஈடுபடுத்தப்பட்டதாலும் வடக்கில் கல்வி நிலை பாதிக்கப்பட்டது. பாடசாலைகள் யுத்தத்தால் சேதமுற்றன. 2006 ஆம் ஆண்டு வடக்கு - கிழக்கு மாகாண கல்வித் திணைக்களம் வெளியிட்ட தகவலின்படி யாழ்ப்பாணத்தில் மாத்திரம் 72 பாடசாலைகள் மூடப்பட்டிருக்கின்றன. கிளிநொச்சியில் மூன்று பாடசாலைகளும், வவுனியாவில் ஆறு பாடசாலைகளும், மன்னாரில் பதினெட்டுப் பாடசாலைகளும், முல்லைத்தீவில் நான்கு பாடசாலைகளும் மூடப்பட்டன என்று 2006 ஆம் ஆண்டு கல்வித் திணைக்களத்தின் தகவல் குறிப்பேட்டில் குறிப்பிடப்பட்டிருந்தது. 2009 இல் யுத்தம் முடிவுக்கு வந்தபோது மூடப்பட்ட பாடசாலைகளின் எண்ணிக்கை மேலும் அதிகரித்தது.

இனப்பிரச்சினையே யுத்தத்திற்குக் கால்கோளிட்டது. கடந்த மூன்று தசாப்த கால யுத்தம் முழு நாட்டையுமே உலுப்பியது. இருந்தாலும் யுத்தத்திற்கு அதிக விலை கொடுத்த மாகாணம் வடக்குத்தான் யுத்தத்துக்கான முதல் வேட்டுகள் தீர்க்கப்பட்டதும் வடக்கில்தான். யுத்தம் அங்கிங்கெனாதபடி எங்கும் பரந்திருந்தாலும் முடிவுக்கு வந்ததும் வடக்கில் தான் இலங்கை சுதந்திரம் பெற்று அறுபதுக்கு மேற்பட்ட ஆண்டுகள் கடந்து விட்டன. முதல் மூன்பது ஆண்டுகளாகக் கூர்மையடைந்து வந்த இனமுறுகல் நிலையே, யுத்தமாக வெடித்தது. இருதரப்பிலுமிருந்த பாராளுமன்ற சந்தர்ப்பவாதிகளும் இதற்கு உரமூட்டினர்.

வெள்ளையன் நாட்டை ஆண்ட காலத்தில் வடபகுதி கல்வியில் முன்னிலை வகித்தது. சுதந்திரக்குப் பின்னர் 1948 முதல் 1971 ஆம் ஆண்டு வரைக்கும் கல்வியில் முன்னிலை வகித்ததும் வடபகுதிதான். வெறுமனே பாடசாலை மட்டத்தில் மட்டுமல்ல, பல்கலைக்கழக அனுமதியிலும் தமது மாணவர்களே முன்னிலை வகித்தனர். இதற்குக் காரணங்களும் இருக்கின்றன. நாட்டின் ஏனைய பகுதிகளில் வாழ்ந்த சிங்கள, முஸ்லீம் மக்களிலும் பார்க்க கல்விக்கான அதிகூடிய வசதி வாய்ப்புக்கள் வடபகுதி மாணவர்களுக்கும் கிடைத்திருந்தன. 1813 இல் கல்விக் கூடங்களை அமைப்பதற்காக அமெரிக்க மிஷனரிமார் இலங்கைக்கு வருகை தந்தனர். பிரித்தாளும் தந்திரத்தைப் பயன்படுத்திய பிரிட்டிஷ் ஆட்சியாளர்கள் யாழ்ப்பாணத்திலேயே மிஷனரிப் பாடசாலைகளை அமைப்பதற்கு அனுமதி வழங்கினர். ஆறுமுகநாவலர், சேர்.பொன் இராமநாதன் போன்ற இந்து சமய மறுமலர்ச்சித் தலைவர்களும் அங்கு பல பாடசாலைகளை நிறுவினர். கிறிஸ்தவ சமயத் தலைவர்களும் பாடசாலைகளை நிறுவினர்.

இலங்கையில் பிரிட்டிஷ் அரசு இயந்திரத்தை நடத்திச் செல்வதற்கான ஆங்கிலம் தெரிந்த ஊழியர்களை உற்பத்தி செய்வதற்கான தொழிற்சாலைகளாகவே அப்போது வடபகுதிக் கல்விக் கூடங்கள் திகழ்ந்தன. இலங்கை சுதந்திரம் பெற்றபோது அரச நிர்வாகத்தில் இருந்த இலங்கையர்களில் கிட்டத்தட்ட அறுபது சத வீத மானவர்கள் தமிழர்களாவர்.

வரலாற்றைப் பின்னோக்கிப் பார்ப்பது பிரச்சினைகளைச் சரிவரப் புரிந்துகொள்ள உதவியாக இருக்கும். 1810 களுக்குப் பின்னர் யாழ்ப்பாணத்தில் மிஷனரிப் பாடசாலைகள் ஆரம்பிக்கப்பட்டன.

எஸ்.அருளானந்தன்

1942 இலங்கையில் பல்கலைக் கழகம் திறக்கப்பட்டது. 1945 இல வசக்கல்வி அறிமுகம், 1957 பாடசாலைகளில் சுயபாஷைக் கல்வித் திட்டம் அறிமுகம், 1971 பல்கலைக் கழக அனுமதிக்கு மொழிவாரித் தரப்படுத்தல் அறிமுகம்,1974 பல்கலைக்கழக அனுமதிக்கான மாவட்டக் கோட்டாமுறை அறிமுகம், 2009 வன்னியில் நந்திக் கடலோரத்தில் இறுதி யுத்தம் முடிவுக்கு வந்தது.

இந்தப் பின்புலங்களோடு வடக்கின் கல்வி வளர்ச்சியையும் வீழ்ச்சியையும் பார்ப்பது பொருத்தமானதாக அமையும். வடமாகாணம் யாழ்ப்பாணம், கிளிநோச்சி, வவுனியா, முல்லைத்தீவு, மன்னார் ஆகிய நிர்வாக மாவட்டங்களை உள்ளடக்கியது. இருந்தபோதும் தமிழ் மக்களின் கல்வி வளர்ச்சிக்கான மையமாக யாழ்ப்பாணமே திகழ்ந்தது. 1940 களிலேயே விஞ்ஞான ஆய்வுகூடம் உட்பட சகல வசதிகளையும் கொண்ட 10 இற்கும் மேற்பட்ட பாடசாலைகள் யாழ் நகரத்தின் ஒரு மைல் சுற்றுவட்டப் பகுதிக்குள் இருந்தன. யாழ் மத்திய கல்லூரி, செண்ஜோன்ஸ், சென். பற்றிக்ஸ், யாழ்ப்பாணம் இந்துக் கல்லூரி, கொக்குவில் இந்துக் கல்லூரி ஸ்டான்லிக் கல்லூரி, வேம்படி மகளிர் கல்லூரி, சுண்டிக்குளி மகளிர் கல்லூரி, யாழ் இந்து மகளிர் கல்லூரி, யாழ் திருக்குடும்பக் கன்னியர் மடக் கல்லூரி ஆகியவை அனைத்து வசதிகளையும் கொண்ட பாடசாலைகளாகத் திகழ்ந்தன. இவ்வாறான அனைத்து வசதிகளையும் கொண்ட பாடசாலைகள் அன்றைய காலகட்டத்தில் ஏனைய மாவட்டங்களில் ஒரு குறுகிய எல்லைக்குள் இருந்திருக்குமா என்பது சந்தேகமே. 1964 ஆம் ஆண்டு பொறியியல் பீடத்திற்கு யாழ் இந்துக் கல்லூரியிலிருந்து 49 மாணவர்கள் தெரிவுசெய்யப்பட்டிருந்தனர். விஞ்ஞானம், மருத்துவம், பொறியல் போன்ற தொழில்சார் திறமை மிக்க துறைகளுக்கு 1971 ஆம் ஆண்டு வரை யாழ் மாணவர்களே அதிகளவில் தெரிவு செய்யப்பட்டனர். 1971 இல் மொழி வாரித்தரப்படுத்தல் அறிமுகப் படுத்தப் படும் வரை இந்த நிலைமையே நீடித்தது.

1964 ஆம் ஆண்டு விஞ்ஞானம் மற்றும் பொறியியல் துறைக்குத் தெரிவானவர்களில் 37.2 சதவீதமானோர் தமிழர்களாவர். மருத்துவம் மற்றும் பல் வைத்தியத் துறைக்குத் தெரிவானவர்களில் 40.5 சதவீதமானோருக்கும், விவசாயம் மற்றும் மிருக வைத்தியத் துறைக்குத் தெரிவானவர்களில் 41.9 சதவீதமானோர் தமிழர்களாவர். 1974 இல் மாவட்ட ரீதியாக தரப்படுத்தல் முறை அமுலுக்கு வந்ததால் கல்வியில் சம வாய்ப்புக்களை இழந்த மன்னார், அம்பாறை, மட்டக்களப்பு, திருகோணமலை மாவட்டங்களைச் சேர்ந்த தமிழ், முஸ்லீம் மாணவர்களுக்கும் பல்கலைக்கழக அனுமதி வாய்ப்புக்கள் கிட்டின. இதைப் போன்று வடக்கில் கல்வி வளம் குன்றிய முல்லைத்தீவு, கிளநொச்சி, வவுனியா மாவட்டத் தமிழ் மாணவர்களுக்கும் வாய்ப்புக்கள் கிட்டின.

மொழிவாரித் தரப்படுத்தல் அமுல் படுத்தப்பட்ட 1971 ஆம் ஆண்டுக்கு முன்னர் நாட்டின் மொத்தத் தமிழர்களில், நான்கிலொரு சத வீதத்தினரே யாழ்ப்பாணத் தமிழர்களாவர். இவர்கள் பல்கலைக்கழக அனுமதியில் மூன்றிலொரு சதவீதத்திற்கும் அதிகமான இடங்களைப் பெற்றனர். 1974 ஆம் ஆண்டு பல்கலைக்கழக அனுமதி பெற்ற யாழ் மாணவர்களின் எண்ணிக்கை ஏழு சதவீதமாக வீழ்ச்சியடைந்தது.

1972 இல் தமிழர்கள் 33.6 சத வீதமும், சிங்களவர்கள் 63 சதவீதமும் அனுமதி பெற்றனர். 1973 இல் தமிழ் மாணவர்களுக்கு 29.5 சதமும், சிங்கள மாணவர்களுக்கு 67.4 சதவீதமும் அனுமதி கிட்டியது. இது 1975 இல் சிங்கள மாணவர்களுக்கு கிடைத்த 75.4 சதவீத அனுமதி, 1978 இல் 78 சதவீதமாக அதிகரித்தது.

சனத்தொகையில் அதிகமான சிங்கள மக்களுக்கு ஒப்பீட்டளவில் தமிழ் மக்களிலும் பார்க்கக் குறைவான எண்ணிக்கையில் அனுமதி கிடைத்தமை சிங்களத் தேசியவாதிகள் தரப்பில் எதிர்ப்புக் கூச்சலைக் கிளப்பக் காரணமாக அமைந்தது. யாழ் மாணவர்களுக்குக் கிடைத்ததைப் போன்ற கல்வி வாய்ப்புக்கள் தென்னிலங்கைச் சிங்கள மாணவர்களுக்கும் கிடைத்திருந்தால், அவர்களாலும் கூடிய அளவுக்கு எண்ணிக்கையில் பல்கலைக்கழக அனுமதியைப் பெற்றிருக்க முடியும். பிரிட்டிஷார் விட்டுச் சென்ற பிரித்தாளும் தந்திரமே இந்த முரண்பாட்டுக்கு அடிப்படைக் காரணமாகும். இதனைச் சரிவரக் கையாளத்தவறிய ஆட்சியாளர்கள் விட்ட தவறே பூதாகரமாக வெடித்தது. ஐ.தே.க அரசில் அமைச்சராக இருந்த சிறில் மத்தியூ பச்சை வகுப்பு வாதத்தைக் கட்டவிழ்த்து விட்டார். ஏட்டிக்குப் போட்டியாகத் தமிழ் அரசியல் வாதிகளும் வகுப்பு வாத விஷங்களைக்கக்கத் தொடங்கினர். இவ்வாறு மொழிவாரித் தரப்படுத்தலின் தாற்பரியம் பற்றிப் பிரபல சிங்கள வரலாற்றாசிரியர் கே.எம்.டி.சில்வா 1971 ஆம் ஆண்டு குறிப்பிட்டார்.

"மருத்துவ பீடங்களில் அனுமதி பெறுவதற்கு தமிழ் மாணவர்கள் 400 புள்ளிகளில் 250 ஐப் பெற வேண்டுமென்பதே உண்மையான தராதரப் புள்ளிகளாகும். ஆனால் சிங்கள மாணவர்களுக்கு இது 229 ஆக இருந்தது" எனக் குறிப்பிடப்பட்டுள்ளார்.

புத்திசாலிகள் ஏன் முட்டாள்களாக இருக்கிறார்கள்!

ஒரு சின்ன கணக்கு.. ஒரு கிரிக்கெட் மட்டையும் பந்தும் ஒரு ரூபாய் பத்து சதங்கள் என்று வைத்துகொள்வோம். கிரிக்கெட் மட்டை பந்தை விட ஒரு ரூபாய் விலை அதிகம் என்றால், பந்தின் விலை என்ன? பெரும்பாலான மக்கள் உடனே மிக தைரியமாக பந்தி ன் விலை 10 சதம் என்று சொல்வார்கள். பதில் தவறு. (சரியான பதில் பந்தின் விலை 5 சதம். மட்டையின் விலை ஒருரூபாய் ஐந்து சதம்)

கடந்த ஐம்பது வருடங்களாக, பிரின்ஸடனில் மனவியல் துறை பேராசிரியரும் நோபல் பரிசு பெற்றவருமான டேனியல் கன்மேன் இந்த மாதிரியான கேள்விகளை கேட்டு பதில்களை ஆராய்ச்சி செய்துகொண்டு வருகிறார். அவரது எளிமையான பரிசோதனைகள் நாம் எப்படி சிந்திக்கிறோம் என்பதை பற்றிய சிந்தனையை மிகவும் ஆழமாக மாற்றியிருக்கின்றன. மனிதர்கள் பகுத்தறிவுள்ளவர்கள் என்று தத்துவவியலாளர்களும், பொருளாதார நிபுணர்களும், சமூகவியல் ஆய்வாளர்களும் பல நூற்றாண்டுகளாக கருதி [illegible]திருப்பதை கான்மேன், மறைந்த அமோஸ் ட்வெர்ஸ்கி, ஷேன்/ப்ரடெரிக் (மட்டை பந்து கேள்வியை வடிவமைத்தவர்) ஆகியோர் கேள்விக்குரியதாக ஆக்கியிருக்கிறார்கள். நாம் நினைப்பது போல நாம் அவ்வளவு பகுத்தறிவு உள்ளவர்கள் அல்ல என்று காட்டியிருக்கிறார்கள்.

சந்தேகத்துக்குரிய ஒரு சூழ்நிலையை சந்திக்க நேரும் போது, நாம் அனைத்து விபரங்களையும் அறிந்து கொண்டு, ஒட்டுமொத்த புள்ளிவிபரங்களையும் தெரிந்துகொண்டு நாம் முடிவெடுப்பதில்லை. மாறாக, மனதில் நாம் உருவாக்கி வைத்திருக்கும் ஏராளமான குறுக்கு வழிகளை [illegible]புகிறோம். இந்த குறுக்கு [illegible]கள் பெரும்பாலும் முட்டாள்தனமான முடிவுகளுக்கே இட்டுச்செல்கின்றன. இந்த குறுக்குவழிகள் கணக்கு போடுவதை விட வேகமானவை அல்ல. இவை கணக்கு போடுவதையே தவிர்க்க உதவும் வழிகள். மட்டை, பந்து கேள்வியை கேட்கும்போது, நமது கணக்கையே மறந்து விட்டு, மிகவும் மூளைக்கு கஷ்டமில்லாத எளிய பதிலுக்கு போய்விடுகிறோம்.

இருபதாம் நூற்றாண்டின் மிகவும் முக்கியமான மனோதத்துவவியலாளராக கான்மென் இப்போது அறியப்பட்டாலும், அவரது உழைப்பும் வேலையும் பல வருடங்களாக உதாசீனம் செய்யப்பட்டு வந்திருக்கிறது. அவரது ஆராய்ச்சியை பற்றி கேள்விப்பட்ட ஒரு அமெரிக்க தத்துவவியலாளர்," முட்டாள்தனத்தைப் பற்றிய மனத்தத்துவவியலில் எனக்கு நாட்டமில்லை" என்று திருப்பியடித்தார் என்று கான்மேன் கூறுகிறார்.

அந்த தத்துவியலாளர் பதிலைத் தலைகீழாக பெற்றுக் கொண்டிருக்கிறார். பல நேரங்களில் புத்திசாலிகள் இப்படிப்பட்ட சிந்தனை தவறுகளை செய்கிறார்கள் என்று ஜேம்ஸ் மாடிசன் பல்கலைக்கழகத்தை சேர்ந்த ரிச்சர்ட் வெஸ்ட் அவர்களும், டொரண்டோ பல்கலைக்கழகத்தைத் சேர்ந்த கீத் ஸ்டானோவிச் அவர்களும் சேர்ந்து செய்த துழரசயெடழக "நசளழயெடவைல யனெளுழஉயைட "ளலஉாழடழபலயில் வெளியாகியுள்ள ஆய்வு தெரிவிக்கிறது. புத்திசாலித்தனம் முட்டாள்தனத்துக்கான மாற்று என்று நாம் கருதுவதால், ளு.யு.வு. அதிகம் பெற்றவர்கள் இப்படிப்பட்ட தவறுகளை செய்யமாட்டார்கள் என்று நாம் கருதுவது தவறு என்கிறார்கள். (ளு.யு.வு. என்பது அமெரிக்கப் பள்ளி மாணவர்கள் அனைவரும் பங்கு பெறும் கணித, ஆங்கில பொது தேர்வு)

கல்லூரியில் படிக்கும் 482 மாணவர்களிடம் இப்படிப்பட்ட உளச்சார்பு உருவாக்கும் கேள்விகளை கேட்டார்கள். உதாரணமாக,

ஒரு குளத்தில் அல்லி இலைகள் இருக்கின்றன. ஒவ்வொரு நாளும் அந்த அல்லி இலைகள் அளவில் இரு மடங்காக ஆகுகின்றன. அந்த முழு குளத்தையும் அல்லி இலைகள் ஆக்கிரமிக்க 48 நாட்கள் ஆகின்றன என்றால், அந்த குளம் பாதி நிரம்ப எத்தனை நாட்களாகும்?

உங்களது உடனடி பதில் குறுக்கு வழியை எடுத்திருக்கும். இறுதி விடையை இரண்டால் வகுத்து 24 என்று சொல்லுவீர்கள். அது தவறு. சரியான பதில் 47 நாட்கள்.

கான்மேன், ட்வெர்ஸ்கி ஆகியோர் 1970களிலேயே மனிதர்கள் கொண்டிருக்கும் "நங்கூர மனச்சார்பு" "anchoring bias," என்பதை விளக்கியிருக்கிறார்கள். உலகத்தில் உயரமான மரத்தின் உயரம் 85 அடியை விட அதிகம் என்றால், அந்த மரத்தின் உயரம் எவ்வளவாக இருக்கும்? அல்லது உலகத்தில் உயரமான மரத்தின் உயரம் 1000 அடியை விட அதிகம் என்றால், அந்த மரத்தின் உயரம் எவ்வளவாக இருக்கும்? என்று இரண்டு கேள்விகள். 85 அடியை விட அதிகமாக இருக்கும் என்று கேட்கப்பட்ட மாணவர்கள் அந்த மரத்தின் உயரத்தை 118 அடி என்று சராசரியாக மதிப்பிட்டார்கள். ஆனால், ஆயிரம் அடியைவிட அதிகம் என்று கேட்ட மாணவர்கள் 1000க்கும் மேற்பட்ட உயரமாக மதிப்பிட்டார்கள். (ஆக கேட்கும் கேள்வியில் உள்ள எண்ணோடு தொடர்பு கொண்டதாக பதில் மாறிவிடுகிறது) மனித புத்திசாலித்தனத்தோடு இந்த மனச்சார்புகள் எவ்வாறு தொடர்பு கொண்டிருக்கின்றன என்று இவர்கள் ஆராய விரும்பி னார்கள். ஆகவே மாணவர்கள் பல்வேறு புத்திசாலித்தனத்தை மதிப்பிடும் தேர்வு மதிப்பெண் களோடு தொடர்பு படுத்தி இவற்றை ஆராய்ந்தார்கள்.

ஆராய்ச்சி முடிவுகள் சங்கடமானவையாகத்தான் இருந்தன. முதலாவது என்னவென்றால், நமக்கு மனச்சார்பு இருக்கிறது என்று அறிந்துகொள்வது உபயோகமானதல்ல என்பது. தங்களது மனச்சார்புகளை அறிந்துகொண்டவர்களுக்கு, அவற்றை தாண்டுவது எளியதாக இருக்கும் என்று அறிவியலறிஞர்கள் கூறுவார்கள். இந்த முடிவு கான்மேனை ஆச்சரியப்படுத்தவில்லை. இவ்வாறு ஆராய்ச்சி செய்துவந்தாலும் கான்மேனின் மூளையின் வேகமோ நுணுக்கமோ மாறுபடவில்லை என்று கான்மேன் கூறுகிறார். "என்னுடைய சிந்தனை, அதே போல முந்திகொண்டு பதில் கூறுவது, மோசமான தீர்ப்பு, தவறான திட்டமிடல் அனைத்தையும் கொண்டிருக்கிறது" என்று கூறுகிறார். நான் இந்த பிரச்னைகளை ஆராயும்முன் எப்படி இருந்தேனோ அதே போலத்தான் இருக்கிறேன் என்கிறார்.

நமது மனச்சார்பிலேயே மிகவும் ஆபத்தானது, நம்மைப் போலவே எல்லோரும் இதே போன்று சிந்திக்கும் தவறுகளை செய்கிறார்கள் என்று கருதுவது தான். இதனை "மனச்சார்பின் இருட்டு மூலை" "bias blind spot." என்று அழைக்கலாம். இந்த மனச்சார்பை பற்றிய மனச்சார்பு (மெடா-மனச்சார்பு) நாம் மற்றவர்கள் செய்யும் முடிவுகளில் உள்ள தவறுகளை உடனே அறிய வைக்கிறது. அதே தவறுகள் நம்மிடம் இருந்தால் அவற்றை நாம் கவனிக்காமல் செய்கிறது. இந்த மனசார்பை பற்றிய மனசார்பு புதிய கருத்து இல்லையென்றாலும், இது நாம் கொண்டிருக்கும் அனைத்து மனச்சார்புகளிலும் உள்ளது என்பதை வெஸ்ட் அவர்களின் ஆய்வுக்கட்டுரை தெளிவு படுத்துகிறது. ஒவ்வொரு முறையும் நாம் நமது மனம் செய்யும் தவறுகளை மன்னிக்கிறோம். மற்றவர்களது மனது செய்யும் தவறுகளை கடுமையாக பார்க்கிறோம்.

இந்த ஆராய்ச்சி முடிவுகளை எப்படி விளக்குவது? நாம் மற்றவர்களை எப்படி எடை போடுகிறோமோ அதற்கும் நாம் நம்மை எப்படி எடை போடுகிறோம் என்பதற்கும் உள்ள பொருத்தமின்மையே இந்த மனச்சார்பு குருட்டு மூலைக்கு காரணம் என்று ஒரு தேற்றம் இருக்கிறது. உதாரணமாக, ஒரு புதிய நபரை பற்றி எடை போட நாம் அவர்களது நடத்தையையே எடை போட வேண்டிய சூழ்நிலைக்கு வருகிறோம். நாம் அவர்களது மனச்சார்புகளை வெளியிலிருந்து பார்க்கிறோம். இதனால் அவர்களது சிந்தனை தவறுகளை எளிதில் பார்க்கமுடிகிறது. இருந்தாலும், நமது தவறான தேர்வுகளை எடைபோடும்போது, நாம் உள்ளார்ந்த சிந்தனையில் ஈடுபடுகிறோம். நமது நோக்கத்தையும், ஏன் தவறாக சொன்னோம் என்பதற்கும் காரணத்தை தேடுகிறோம்.

இப்படி சுய சிந்தனை செய்வதில் உள்ள பிரச்னை என்னவென்றால், நமது பகுத்தறிவற்ற பதில்களுக்கு மூல காரணங்கள் நமது ஆழ்மனத்தில் உள்ளன. அதாவது அவை நமது சுய ஆராய்ச்சிக்கோ, அல்லது புத்திசாலித்தனத்துக்கோ காணப்பட முடியாதவை. சொல்லப்போனால், இவ்வாறு சுய ஆராய்ச்சி செய்வது பிரச்சினையை இன்னும் அதிகரிக்கும். நமது தினசரி தவறுகளுக்கெல்லாம் காரணமாக இருக்கும் மிகவும் ஆதாரமான ஆழ்மன முடிவுகளை நாம் காணாமல் செய்யும். ஏன் தவறு செய்தோம் என்று நாம் மிகவும் அழகாக கதை விடுவோம். அந்த கதைகள் எல்லாம் புள்ளி தவறியே விழும்.

நாம் நம்மை அறிய எவ்வளவு அதிகமாக முயல்கிறோமோ அந்த அளவுக்கு நாம் நம்மை பற்றி குறைவாகவே அறிவோம்.

- ஜோனா லெஹ்ரர்

மக்கள் அரங்கம்

கண்ணகி-சபாபதி குடியிருப்புக்களில் சுகாதாரக் கேடுகள்

சுன்னாகம் கண்ணகி குடியிருப்பு மற்றும் சபாபதி குடியிருப்புப் பகுதிகளில் மலசல கூடங்கள் அடிக்கடி பழுதடைகின்றன. இதனால் அப்பிரதேசம் எங்கும் துர்நாற்றம் வீசுகிறது. அக்குடியிருப்பு மக்கள் அசௌகரியங்களை எதிர்நோக்கு வதோடு அடிக்கடி நோய்த் தொற்றிற்கும் உள்ளா கின்றனர்.

இரு குடியிருப்புக்களிலும் சுமார் 300 குடும்பங்கள் வசிக்கின்றன. "எங்கள் சொந்த இடங்களில் மீளக் குடியமர்த்தப்படும்வரை எங்களுக்கான அடிப்படை சுகாதார வசதிகள் தொடர்ந்து மேற்கொள் ளப்பட வேண்டும்." ஐந்து -ஆறு குடும்பத்திற்கு ஒன்று என்ற வீதத்தில் மலசல கூடங்கள் உள்ளன. ஒரு பிற்றிற்கு 7 அறை மற்றைய பிற்றிற்கு 9 அறை எனும் வீதத்தில் அமைக்கப்பட்டுள்ளன. வன்னியிலிருந்தும் பலர் வந்துள்ளதால் காலை வேளைகளில் வரிசையில் பலர் நிற்கவேண்டிய நிலை காணப்படுகிறது. மக்கள் தொகை அதிகம் என்ப தால் அடிக்கடி நிரம்பி விடுகிறது. அறிவித்தாலும் பிரதேசசபை சுத்திகரிப்பாளர்கள் உடன் வருவதில்லை. சிலவே ளைகளில் அறிவித்து இரண்டு வாரத்தின் பின்போ அல்லது ஒரு மாதத்தின் பின்போ வருகிறார்கள். எமது நிலமை அவர்களுக்குப் புரிவதில்லை. தற்போது கூட ஒரு தொகுதியில் மூன்று அறைகள் அடைத்து விட்டன. அப்பிரதேசம் எங்கும் துர்நாற்றம் வீசுகிறது. அவ்வாறான வேளைகளில் எம்மால் தாங்கிக்கொள்ள முடிவதில்லை. அதற்கு அருகிலும் சிலர் வாழ்கிறார்கள். மழை காலங்களில் நிலமை இன்னும் மோசமாக இருக்கும். மக்கள் நெருக்கமாக வாழ்வதால் பெருமளவு குப்பைகளும் சேர்கின்றன. அவற்றை அப்புறப்படுத்துவதிலும் பெரும் சிரமங்களை எதிர்கொள்ள வேண்டியுள்ளது. தங்களது சொந்த இடங்கள் எனின் பிரதேச சபையிடமோ சுகாதார திணைக்களத்திடமோ அதிகாரமாக கேட்டு எமது பிரச்சினைகளைத் தீர்த்துக் கொள்ள முடியும். நாங்கள் இடம்பெயர்ந்தவர்கள் என்பதால் எமது கோரிக்கைகள் அலட்சியப்படுத்தப்படுகின்றன என்றும் அந்த மக்கள் கூறுகின்றனர்.

செந்தூரன்
சுண்ணாகம்.

இருண்மையில் இருந்து செழுமையை நோக்கி

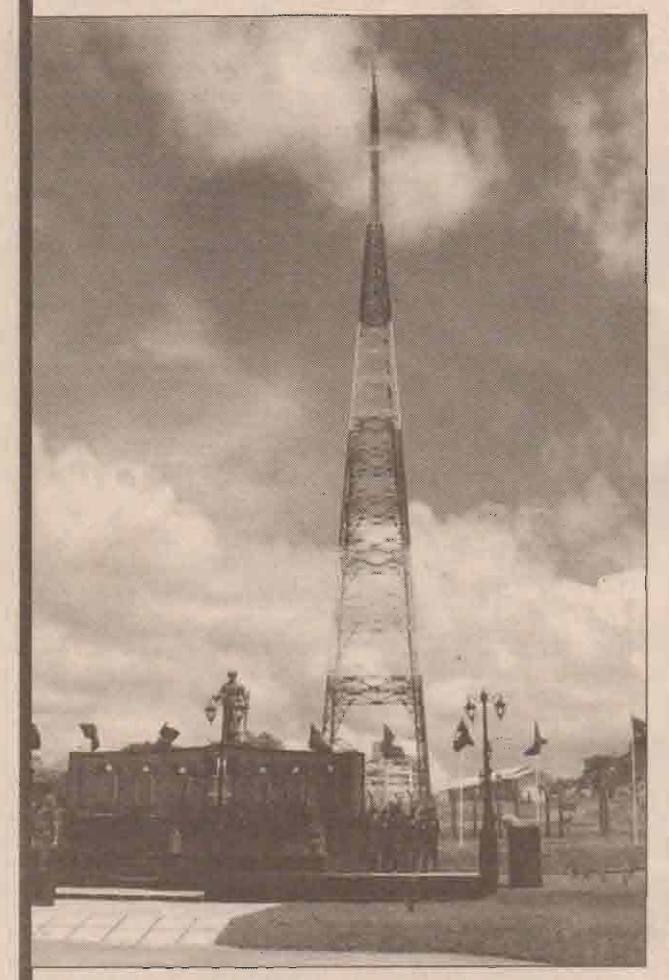

யுத்தத்தின் பின்னரான மூன்று வருட காலத்தில் இலங்கை அடைந்த அபிவிருத்தி தியாகிகளின் பல்வேறு சவால்களுக்கும் எதிர்ப்புகளுக்கும் மத்தியில் கம்பீரமாய் நிமிர்ந்து நிற்கின்றது இலங்கை. பல வீரர்களின் தியாகங்களினால் மூன்று வருடங்களுக்கு முன்னர் பயங்கரவாத அச்சுறுத்தல்களில் இருந்து நாடு காப்பாற்றப்பட்டது. இவ் வெற்றியானது நாட்டில் சமாதானத்தையும், ஸ்திரதன்னையும், சௌபாக்கியத்தை யும் எற்படுத்த பேருதவியாக அமைந்தது. யுத்தத்தால் அதிகம் பாதிப்படைந்த தமிழ் மக்கள் உட்பட ஏனைய இனத்தவர்களும் மிகுந்த நம்மதியுடனும், சந்தேசத்துட னும் வாழும் நிலை எற்பட்டுள்ளது.

இம் மூன்று வருட காலத்தினுல் இலங்கை அடைந்து வரும் அபிவிருத்தியை, அனைத்துலகம் அதிசயித்து பார்த்துக்கொண்டிருக்கின்றது ஏனெனில் இக்குறுகிய காலகட்டத்தில் நாட்டின் அபிவிருத்தியை பார்க்கும்போது, எண்ணமுடியாதளவான பாரியளவு மாற்றம் ஏற்பட்டுள்ளது.

மேற்கொள்ளப்பட்ட உடனடி நடவடிக்கைகள்

யுத்தம் உக்கிரமாக இடம்பெற்ற வடபகுதியானது, யுத்த அடையாளங்களற்று செழிப்பான பிரதேசமாக மாறும் நிலை எற்பட்டுள்ளது. முதலில் இப்பிரதேசமா னது, யுத்த எச்சங்கள் நிறைந்த அபாயமான பிரதேசமாக காணப்பட்டது. இராணுவத்தினரையும், கண்ணிவெடி அகற்றும் பணியாளர்களையும் கொண்டு அவ்அபாயத்தை இல்லாதொழிக்க அரசாங்கம் மேற்கொண்ட முயற்சியின் மூலம் அது வெற்றியடைந்தது.

யுத்தத்தின் காரணமாக உள்நாட்டில் இடம்பெயர்ந்த மக்களை அவர்களது சொந்த இடங்களில் மீளகுடியமர்த் துவது பாரிய பொறுப்பாக அமைந்தது. இப் பணியையும் உரியதரப்பினர் திறம்பட நிறைவேற்றியுள்ளனர்.

கடந்த யுத்தத்தின் காரணமாக 280,000 மக்கள் உள்நாட்டில் இடம்பெயர்ந்தார்கள். இவர்களில் தற்போது குறுகியளவு மக்களே கதிர்காமர் மற்றும் ஆனந்தகுமார சுவாமி நலன்புரி நிலையங்களில் தங்கியுள்ளனர். இவர்களையும் அரசாங்கம் இவ்வருட இறுதிக்குள் தமது சொந்த இடங்களில் மீள்குடியமர்த்தவுள்ளமை குறிப் பிடத்தக்கது.

யுத்தத்தால் பாதிக்கப்பட்ட மக்களை முற்றுமுழுதான அரசாங்கத்தின் செலவில் பல புனர்வாழ்வு முகாங்கள் அமைக்கப்பட்டு அதில் அவர்களது அடிப்படை தேவை களைச் சிறந்த முறையில் நிறைவேற்றக்கூடிய வகையில் சகல வசதிகளும் ஏற்படுத்தப்பட்டன. பின்னர் அவர்களது தேவைகளுக்கு ஏற்ப பல பயிற்சிநெறிகள் அங்கு ஆரம்பிக்கப்பட்டன. தமது வாழ்வை மீள் புனரமைத்து சந்தோசத்துடனும் நிம்மதியுடனும் வாழ நம்பிக்கையூட்டும் வகையில் இப் பயிற்சிநெறிகள் அமைந்திருந்தன.

தற்போது இவர்களில் 10, 375 பேர் தமது புனர்வாழ்வு நடவடிக்கைகளை நிறைவேற்றி சமூகத்துடன் இணைக்கப் பட்டுள்ளனனர். இவ்வாறு பயிற்சிகளை பெற்று வெளியேறுபவர்கள் தமது குடும்பங்களுடன் இணைந்து, அவர்களது வாழ்வாதாரத்தை கொண்டு

செல்லக் கூடியளவு உள்ளனர்.

தமது கல்வியை இடையில் நிறுத்தியவர்கள் மீண்டும் அதனைத் தொடரக்கூடிய வசதியையும் அரசாங்கம் ஏற்படுத்திக்கொடுத்தது. கல்விப் பொதுத் தராதர (சா/த) மற்றும் (உ/த) பரீட்சைகளில் தோற்றுவதற்கு வழிசெய்து கொடுத்தது மட்டுமல்லாது, தேவையான பாடங்களுக்கான வகுப்புக்களை புனர்வாழ் முகாங்களில் தொடர்வதற்கும் வழி ஏற்படுத்திக் கொடுத்தது.

அனைவரும் மகிழ்வுடன் அனுபவித்த சுகந்திரம் மற்றும் நிம்மதி

நாட்டில் யுத்தம் நிலவிய காலப்பகுதியில், இங்கிருந்து வெளிநாடுகளுக்கு புலம்பெயர்ந்து சென்ற மக்கள், தற்போது நாட்டிற்கு திரும்பிவரும் பொது இலங்கையில் ஏற்பட்டுள்ள மாற்றங்கள் அவர்களை பிரம்மிக்கவைத்துள்ளது.

மாலை ஆறு மணிக்கு பின்னர் வெளியிறங்கத்தடை அல்லது அடிக்கடி இடம்பெறும் ஊரங்குச் சட்டம், நாட்டில் எங்காவது செல்லவேண்டுமானால் அதற்குரிய அனுமதியைப்பெறுவதில் திண்டாட்டம், பயணம் மேற்கொள்ளும் போது அடிக்கடி சந்திக்கும் சோதனைச்

24 மணிநேரமும் எவ்வி செல்லக்கூடியந அனுமதிப்பத்திரமோ, அற்ற நிலை, சிறிதள சுற்றிவளைப்புக்கள், இடையூறும் இன்றி பயண வீதி அமைப்பு போன்ற உள்

சாவடிகள், தீடீர், தீடீர் என மேற்கொள்ளப்படும் சுற்றி வளைப்புக்கள் போன்ற பல இன்னலுக்குள் மத்தியில் வாழ்ந்து பின்னர், புலம் பெயர்ந்து சென்று இலங்கை வரும் போது நாட்டில் ஏற்பட்டுள்ள மாற்றமானது

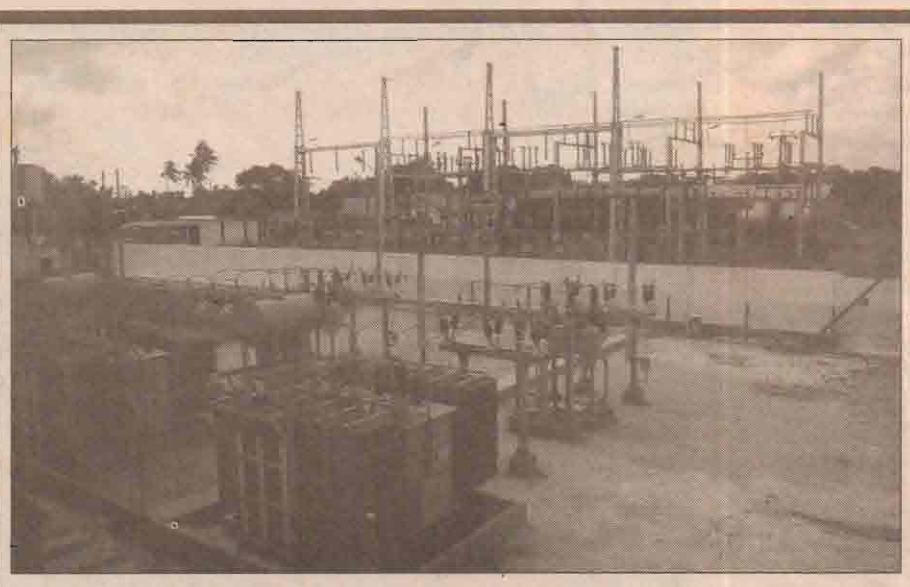

சர்வதேசமல்ல எந்த நாடு எதைச் சொன்னாலும் வடக்கின் வளர்ச்சியில் அரசாங்கம் தனித்துவ மான ஒரு விஷேட கவனத்தை செலுத்தி வருகின்றமை, அங்கு மேற்கொள்ளப்பட்டு வரும் அபிவிருத்திப் பணிகள் மூலம் நன்கு புலனாகின்றது.

யுத்த இருளில் மூழ்கியிருந்து சமாதான ஒளியை எட்டியுள்ள நமது நாடு அபிவிருத்திப் பாதையில் வேக நடைபோட்டு வருகின்றது. இந்தப் பயணத்தில் வடக்கு மற்றும் கிழக்கையும் அரவணைத்தே செல்கின்றது. அதன் ஓர் அங்கமாக நாட்டுக் குத் தேவையான மின்சாரத்தை வழங்குவதில் கூடுதல் கவனம் செலுத்தப்பட்டு வருகின்றது.

நாட்டில் உள்ள 92 வீதமானவர் களுக்கு தற்பொழுது மின்சார வசதி வழங்கப்பட்டுள்ளது. இந்த வருட முடிவுக்குள் அனைவருக்கும் மின்சார வசதி வழங்கும் இலக்குடன் மின்சக்தி எரிசக்தி அமைச்சு செயற்பட்டு வருகிறது. அதிலும் யுத்தத்தினால் சேதமடைந்த வடக்கு கிழக்கு மாகாணங்கள் குறித்தே அதிக கவனம் செலுத்தப்பட்டுள்ளது.

நாட்டில் அனைவருக்கும் மின்சார வசதி அளிக்கும் நோக்கத்தை இந்த வருடத்தினுள் நிறைவு செய்வதற்காக 3697 திட்டங்கள் முன்னெடுக்கப் பட்டுள்ளன. இதற்காக 5739.5 மில்லியன் ரூபா ஒதுக்கப்பட்டுள்ளது.

30 வருட கால யுத்தத்தின் போது வட பகுதியே கூடுதலாக சேத மடைந்தது. குறிப்பாக மின்கட்டமைப்பு புலிகளினால் முழுமையாக நாசமாக்கப்பட்டது. இருளில்

அபிவிருத்தி வடக்

வாழ்ந்த வடபகுதி மக்களின் வாழ்க்கையில் ஒளியேற்றப்பட்டு வருகிறது. வடக்கின் வளர்ச்சியின் மற்றுமொரு மைல்கல்லாக இது அமைகின்றது.

வடக்கின் பல பகுதிகள் 20 வருடங்களுக்கு மேலாக

வடக்கில் தற்போது காணப்படும் மின்சா குறைபாடுகளுக்குத் தீர்வாக 24 மணி நே முழுமையாக மின்சாரம் வழங்கும் முகமாக நொச்சியில் புதிய உப மின் நிலையம் ஒ அமைக்கப்பட்டுவருகிறது. இத்திட்டம் ஒக மாதம் அளவில் நிறைவடைந்துவிடும்.

ண்மையில் அவர்களை பிரம்மிக்க வைப்பதில் எவ்வித
தேகமும் இல்லை.
24 மணிநேரமும் எவ்வித அச்சமுமின்றி எங்கும்
ல்லக்கூடியநிலை, எவ்வித அனுமதிப்பத்திரமோ,

அச்சமுமின்றி எங்கும்
லை, எவ்வித
ாதனைச்சாவடிகளோ
வுவேனும் இல்லாத
ிதைத்தவிர எவ்வித
ம் செய்யக்கூடிய சீரான
வை நம்பமுடியாதளவு
ாது.

ாதனைச்சாவடிகளோ அற்ற நிலை, சிறிதளவுவேனும்
ல்லாத சுற்றிவளைப்புக்கள், இதைத்தவிர எவ்வித
டையூறும் இன்றி பயணம் செய்யக்கூடிய சீரான வீதி
மைப்பு போன்றவை நம்பமுடியாதளவு உள்ளது.

அபிவிருத்தியின் அடையாளம்

மிக முக்கியமாக குறிப்பிடப் போனால் ஏனைய பிரதேசங்களைவிட வடக்கு மற்றும் கிழக்கே பாரியளவு அபிவிருத்தியை கண்டுள்ளன. வட பிராந்தியத்திற்கு செல்லும் பாதை ஊடாக இதனை கண்கூடாக காண முடியும். வீதி, வடிகாலமைப்பு, மற்றும் ரயில் ஓடுபாதை புனரமைப்பு, மிகச் சிறந்த முறையில் முன்னெடுக்கப் பட்டும் பயிர்செய்கை நடவடிக்கைகள், பண்ணை வளர்ப்பு, கட்டிட நிர்மாணம் மற்றும் புனர்நிர்மாணம், புதிதாக நிர்மாணிக்கப்பட்டும் வர்த்தக நிலையங்கள் உட்பட பற்பல அபிவிருத்தி நடவடிக்கைகளை எவ்வித தடையுமின்றி, எவரும் பார்வையிட்டு நம்பத்தகுந்த நிலையில் இடம்பெற்றுக் கொண்டிருக்கின்றது. பயிர்ச் செய்கை நடவடிக்கைகளின் போது இராணுவத்தினரின் உதவி இதில் பெறும் பங்குவகித்துள்ளது. இராணுத்தினரது இலவச உதவியின் மூலம் விவசாயிகளது வேலைகள் இலகுபடுத்தப்பட்டுள்ளதுடன் விளைச்சல்களும் பெருகியுள்ளன. முக்கியமாக அதிக இலாபம் ஈட்டக் கூடிய நண்டுவளப்பானது முன்னாள் புலி உறுப்பினர்களால் மேற்கொள்ளப்படுகின்றது.

வடக்கு,கிழக்கு பகுதி மற்றுமின்றி நாடு முழுவதும் செழிப்பான ஒரு வளர்ச்சி கண்டுள்ளது. கொழும்பை அழகு நிறைந்த வர்த்தக நிலையமாக மாற்றும் நோக்கிக் பல முயற்சிகள் மேற்கொள்ளப்பட்டு வருகின்றன.

சுற்றுலாப் பயணிகளின் வருகை வெகுவாக அதிகரித்துள்ளது. மீன்பிடித்துறையில் அரசாங்க உதவியுடன் பல முன்னேற்றங்கள் ஏற்பட்டுள்ளன.

உணவு உற்பத்தியில் வெகுவிரைவில் தன்னிறைவு அடையப்போகும் இலங்கை, தற்போது அரிசி உற்பத்தியில் தன்னிறைவைக் கண்டுள்ளது. இதைதவிர சோள உற்பத்தியின் ஏற்றுமதியையும் அண்மையில் மேற்கொண்டுள்ளது.

வெற்றியின் அடையாளம்

யுத்தத்தால் பாதிப்படைந்த 24,500 வீடுகளை புனரமைக்கவும், புதிய வீடுகளை நிர்மாணிக்கவும் அரசாங்கம் மக்களுக்கு உதவி வழங்கியது. மேலும்

அரசாங்கமானது ஏனைய தனியார் நிறுவனங்களுடன் இணைந்து 73,044 வீடுகளை நிர்மாணிக்கவும் திட்டமிட்டுள்ளது.

கடந்த பெரும்போகத்தின் போது யுத்தம் காரணமாக தடைசெய்யப்பட்டிருந்த வயல்நிலங்களில் பயிர்செய்கை மேற்கொள்ளப்பட்டது. இதில் தடைசெய்யப்பட்டிருந்த 180,000 ஏக்கர் நிலப்பரப்பில் 145,000 ஏக்கரில் பயிர்ச்செய்கை மேற்கொள்ளப்பட்டு 80மூ வீதமான விளைச்சல் பெறப்பட்டது. இது விவசாயிகளுக்கு

கிடைத்த பாரியதொரு வெற்றியாகும். இதைத்தவிர சுகாதார மற்றும் கல்வித்துறையில் சிறந்ததொரு முன்னேற்றம் ஏற்பட்டுள்ளது. 2.6 பில்லியன் செலவில் சேதமடைந்த வைத்தியசாலைக் கட்டிடங்கள் திருத்தியமைக்கப்பட்டதுடன்,

மக்களின் வசதிகருதி சிறிய மற்றும் நடுத்தர தரத்தினாலான வைத்திய நிலையங்க ளும் நிர்மானிக்கப்பட்டுள்ளன. மேலும் இவ் வைத்திய சாலைகளுக்கு தேவையான வைத்தி உபகரணங்கள் மற்றும் மருந்துவகைகளும் வழங்கப்பட்டுள்ளன.

1.2 பில்லியன் செலவில் மேற்கொள்ளப்பட்ட கல்வித் துறைக்கான முன்னேற்றத்தின் பயனாக, சேதமடைந்த 1020 பாடசாலைகளில் 900 பாடசாலைகள் திருத்தியமைக்கப்பட்டுள்ளன. ஏனைய பாடசாலைகளை சேர்ந்த மாணவர்களுக்கு அப்பாடசாலைகளை திருத்தியமைக்கும் வரை பிரத்தியோக இடங்களின் கல்வி நடவடிக்கைகளை மேற்கொள்ள வசதிகளும் ஏற்பாடு செய்யப்பட்டுள்ளன.

யுத்தத்திற்கு பின்னர் வடக்கு உட்பட நாடு முழுவதுமான வீதி அபிவிருத்திற்கு 490 மில்லியன் அமெரிக்க டொலர்களை முதலீடு செய்து 500 கிலோ மீற்றருக்கு மேற்பட்ட பிரதான வீதிகள் அபிவிருத்தி செய்யப்பட்டு வருகின்றன.

மிக முக்கியமாக வ்டக்கிற்கான ரயில் ஓடுபாதையை புனரமைத்து, மீண்டும் யாழ்ப்பாணம்-கொழும்புக்கான "யாழ்தேவி" புகையிர சேவையை ஆரம்பிக்கும் முகமாக அரசாங்கம் 652.4 மில்லியன் அமெரிக்க டொலர்களை முதலீடு செய்து 252 கிலோமீற்றர் வரையிலான ரயில் ஓடுபாதை புனரமைக்கப்படுகின்றது.

கபில்

1 மில்லியன் ரூபா செலவில் பாரிய மற்றும் நடுத்தர அளவிலான நீர்த்தேக்கங்களை 100க்கு மேற்பட்ட திட்டங்கள். மூலம் புனரமைக்கப்படுகின்றன.

இதைத்தவிர உணவு உற்பத்தி மற்றும் கால்நடை வளர்ப்பும் கூட உன்னத வளர்ச்சி கண்டுள்ளன.

மீள்புனரமைக்கப்பட்ட சங்குப்பிட்டி, மன்னார் போன்ற பிரதான பாலம், கொக்காவில் ஒலிபரப்புக் கோபுரம், காங்கேசங்துறை துறைமுகம், காங்கேசங்துறை சீமேந்து தொழிற்சாலை, பலாலி விமானநிலைய ஓடுபாதை போன்றவை நாட்டின் முன்னேற்றத்திற்கும் நீடித்த சமாதானத்திற்கும் ஒரு சான்றாகும்.

அழகிய சிறிய தீவான இலங்கை, தற்போது உலகில் பிரகாசிப்பதற்கான காலம் பிறந்திருக்கின்றது. மேலும் இலங்கையின் குறுகிய காலத்தில் ஏற்பட்டுள்ள இவ் அபிவிருத்தியானது, அனைத்து உலக நாடுகளை யும் அதிசயித்து பார்க்கும் அளவிற்கு உள்ளது என்றே கூற வேண்டும்.

யை நோக்கி

கு...

முழுமையாக இருளிலே இருந்தன. தற்பொழுது சகல
தான நகரங்களுக்கும் மின்சார வசதி வழங்கப்பட்டுள்ளது.
னைய நகரங்கள் மற்றும் கிராமங்களுக்கு மின்சார
சதி அளிக்கும் வகையில் பல மின்சாரத் திட்டங்கள்
ஆரம்பிக்கப்பட்டுள்ளன.

தற்பொழுது வவுனியா மாவட்டத்தில் 75 வீத மானவர்களுக்கு மின்சார வசதி அளிக்கப்பட்டுள்ளது. இந்த வருட முடிவுக்குள் முழுமை யாக மின்சார வசதி அளிப்பதற்காக பல திட்டங்கள் ஆரம்பிக்கப்பட்டுள்ளன. 20 மில்லியன் ரூபா செலவில் கல்மடு மின்சாரத் திட்டமும் 98 மில்லியன் ரூபா செலவில் ஈஷ்வரி புரம் மின்சாரத் திட்டமும் 9 மில்லியன் ரூபா செலவில் நாம்பங்குளம் மின்சாரத் திட்டமும் முன்னெடுக்கப்பட்டுள்ளன.

யாழ்ப்பாணத்தில் 95 வீதமானவர்களுக்கு மின்சார வசதி வழங்கப்பட்டுள்ளதோடு ஏனைய மக்களுக்கும் மின்சாரம் வழங்கும் வகையில் பல திட்டங்கள் ஆரம்பிக்கப்பட்டுள்ளன. கிளிநொச்சி மற்றும் முல்லைத்தீவு மாவட் டங்களுக்கே குறைந்தளவு மின்சார வசதி அளிக்கப்பட்டுள்ளன. இதனால் இப்பகுதிகள் குறித்து கூடுதல் கவனம் செலுத்தப்பட்டுள்ளது. மன்னார் மாவட்டத்தில் 50 வீதமான பகுதிகளுக்கு இதுவரை மின்சாரம் வழங்கப்பட்டுள்ளது.

பிரதான மின் கட்டமைப்பை சுண்ணாகத்துடன் இணைப்பதனூடாக வடக்கிற்கு 24 மணி நேரமும் தடையின்றி மின்சார வசதி அளிக்கும் பாரிய திட்டம் ஆரம்பிக்கப்பட் டுள்ளது. தற்பொழுது மாற்று வழிகளினூடாகவே வடக்கிற்கு மின்சாரம் வழங்கப்படுகிறது. இதனை மேலும் மேம்படுத்தும் வகையில் கிளிநொச்சி பரந்தன் பகுதியில் இருந்து யாழ்ப்பாணம் வரை 33 வோல்ட் மின் கட்டமைப்பு 20 வருடங்களின் பின் அமைக்கவும் நடவடிக்கை எடுக்கப்பட்டுள்ளது. இந்தத் திட்டத்திற்கு 42.6 மில்லியன் ரூபா செலவிடப்பட்டுள்ளது.

காற்று மூலமான மின் உற்பத்தி செய்யும் 100 மெகா வோல்ட் மின் உற்பத்தி நிலையமொன்றை இந்த வருடத்தில் மன்னாரில் நிர்மாணிக்க திட்டமிடப்பட்டுள்ளது.

இது தவிர அடையாளம் காணப்பட்ட வட பகுதியின் பல்வேறு பிரதேசங்களில் சூரிய சக்தி கலன் களை அமைக்கவும் மின்சார சபை திட்டமிட்டுள்ளது. 250 மெகாவோர்ட் மின் உற்பத்தி செய்யும் எரிபொருள் மின் உற்பத்தி நிலையமொன்றை 2013ல் யாழ்ப்பாணத்தில் நிறுவுவதும் மற்றொரு திட்டமாகும்.

வைரிப்

வடக்கில் தற்பொழுது காணப்படும் மின்சாரக் குறைபாடுகளுக்கு தீர்வாக கிளிநொச்சி மன்னார் பரந்தன் முல்லைத்தீவு ஆகிய பகுதிகளுக்கு 24 மணி நேரம் முழுமையாக மின்சாரம் வழங்கும் வகையில் கிளி நொச்சியில் புதிய உப மின் நிலைய மொன்று அமைக்கப்பட்டு வருகிறது.

இந்தத் திட்டம் ஆகஸ்ட் மாதத்தில் நிறைவு செய்யப்பட உள்ளது.கிளிநொச்சியில் 133 கிலோ வோர்ட் மின் கட்டமைப் பொன்றை 2013ஆம் வருட இறுதிக்குள் நிர்மாணிக்கவும் திட்டமிடப்பட்டுள்ளது.வடக்கில் மின்சார கட்டமைப்பை மேம்படுத்த 3500 மில்லியன் ரூபா செலவிடப்பட்டுள்ளது. யாழ் குடா உட்பட அருகிலுள்ள தீவுகளுக்கும் இதனூடாக மின்சார வசதி வழங்க நடவடிக்கை எடுக்கப்பட்டுள்ளது.

வடக்கில் 80 வீதமான மக்களுக்கு இதுவரை மின்சார வசதி அளிக்கப்பட்டுள்ளது. இந்தத் திட்டத்தின் கீழ் யாழ்ப்பாணத்தின் சகல கிராமங்களிலும் 4.7 மின் மாற்றிகளை அமைக்க நடவடிக்கை எடுக்கப்பட்டுள்ளது.

சுண்ணாகம் உப மின் நிலையம் 32.8 மில்லியன் டொலர் செலவில் நிர்மாணிக்கப்பட்டு வருகிறது. இந்தப் பணிகள் 2013ல் நடுப்பகுதியில் நிறைவு செய்யப்படும்.

ஜனாதிபதி அசாத் குறித்து மக்கள்தான் முடிவெடுக்க வேண்டும்

விளாடிமிர் புடின்

விளாடிமிர் புடின் சிரியாவில் ஜனாதிபதி அசாத் பதவி விலகக் கோரி கடந்த ஓராண்டுக்கும் மேலாக போராட்டம் நடந்து வருகிறது.

இதனால் இராணுவம் நடத்திய தாக்குதலில் 14 ஆயிரத்திற்கும் மேற்பட்டோர் உயிரிழந்துள்ளதாக தகவல்கள் தெரிவிக்கின்றன.

ஹோம்ஸ் நகரில் நடைபெற்ற வன்முறையில் 36 பேர் உயிரிழந்தனர். சிரியாவில் வன்முறையை முடிவுக்குக் கொண்டுவர எடுக்கப்படும் சமரச முயற்சிகளுக்கு இதுவரையில் பலன் ஏற்படவில்லை.

இந்நிலையில் ரஷ்ய ஜனாதிபதி விளாடிமிர் புடின் இது குறித்து கூறுகையில், ஜனாதிபதி பசீர் அல் அசாத் பதவியில் நீடிக்க வேண்டுமா என்பதை அந்நாட்டு மக்கள் (சிரியர்கள்) தான் முடிவு செய்ய வேண்டும் என்று தெரிவித்தார்.

இளம் பெண்களை குஷிப்படுத்த 160 கி.மீ. வேகத்தில் சென்ற ஹரி

இளவரசர் ஹாரிக்கு, இளம் பெண்களுடன் ஜாலியாகச் சுற்றி பொழுதை கழிப்பதில் அலாதி மகிழ்ச்சி உண்டு.

இங்கிலாந்து இளவரசர் சார்லஸ்-டயானா தம்பதியின் இரண்டாவது மகன் இளவரசர் ஹாரி. இவர் பட்டத்து இளவரசர்களில் 3 ஆவது இடத்தில் உள்ளார்.

சம்பவத்தன்று இவர் தென மேற்கு லண்டனில் உள்ள புட்னி பாலத்தில் ஒரு மோட்டார் சைக்கிளில் 160 கி.மீற்றர் வேகத்தில் பறந்து சென்றார்.

அந்த மோட்டார் சைக்கிளில் அவருக்கு பின்னால் அழகிய இளம் பெண் ஒருவர் அமர்ந்திருந்தார்.

அதிவேகமாக வந்த மோட்டார் சைக்கிளை பார்த்ததும் அங்கு பாதுகாப்புப் பணியில் ஈடுபட்டிருந்த பொலிஸார் இளவரசர் ஹரியை தடுத்து நிறுத்தினர். விசாரணை நடத்திய போது தான் அவர் இளவரசர் ஹரி என தெரிய வந்தது.

தன்னுடன் பயணம் செய்த இளம்பெண்ணை குஷிபடுத்தி அவரை மயக்கவே இதுபோன்று வேகமாக மோட்டார் சைக்கிளை ஓட்டியதாக அவர் கூறினார்.

அப்போது அவர் ஹெல்மட் அணியவில்லை. அதற்காகவும், வேகமாக மோட்டார் சைக்கிள் ஓட்டியதாகவும் பொலிஸ் அதிகாரிகளிடம் வருத்தம் தெரிவித்தார். இதைத் தொடர்ந்து அவர் விடுவிக்கப்பட்டார்.

ஆனால் அவருடன் மோட்டார் சைக்கிளில் பயணம் செய்த பெண் யார் என்பது இதுவரை மர்மமாகவே உள்ளது.

அகதிகளுக்காக உதவித் தொகை வழங்கிய பிரபல ஹொலிவுட் நடிகை

பிரபல ஹாலிவுட் நடிகையான ஏஞ்சலினா ஜூலி சிரிய அகதிகளுக்காக 100,000 அமெரிக்க டொலர்கள் உதவித் தொகை அளித்துள்ளதாக ஐ.நாவின் அகதிகளுக்கான ஏஜன்ஸி தெரிவித்துள்ளது.

UNHCR எனும் ஐ.நாவின் அகதிகளுக்கான உயர் பீடத்தில் விசேட இராஜதந்திரியும், சிறந்த நடிகைக்கான ஒஸ்கார் விருதினை வென்றவருமான ஏஞ்சலினா ஜூலி உலக அகதிகள் தினத்தையொட்டி உதவித் தொகையை வழங்கியுள்ளமை குறிப்பிடத்தக்கது.

கடந்த 2001 ஆம் ஆண்டு முதல் UNHCR இற்கான தன்னார்வத் தூதுவராகத் தொண்டு புரிந்து வந்த இவர் இவ்வருடத்

தொடக்கம் முதல் அதன் விசேட ராஜதந்திரியாகப் பதவி உயர்வு பெற்றிருந்தார்.

இந்நிலையில் இவர் ஊடகங்களுக்குப் பேட்டியளிக்கையில், உலகில் அதிகரித்து வரும் அகதிகள் பிரச்சனைக்கான தீர்வு என்பது அரசியல் ரீதியானது மட்டுமல்ல, மனிதாபிமான ரீதியானதும் கூட என்றார்.

மேலும் இப்பிரச்சினைகள் அதிகரிக்கும் போது சர்வதேச சமூகங்களுத்தில் இறங்கி அகதிகளுக்கான தீர்வை உடனடியாகக் கொண்டுவர பாடுபட வேண்டும் எனவும், அதுதான் மிக நீண்ட காலம் நிலைக்கக் கூடியதும் கல வரங்களைத் தடுக்கக் கூடியதுமான தீர்வுத் திட்டத்தை மக்கள் சக்தி மிக்க அகதிகளுக்கு வழங்கும் எனவும் கூறினார்.

சிரியாவில் மக்கள் எழுச்சி ஏற்பட்ட பின்னர் கமர் 10,000 இற்கும் அதிகமான மக்கள் அயல் நாடுகளான துருக்கி மற்றும் லெபனானுக்கு இடம்பெயர்ந்து வருகின்றனர் என்பது குறிப்பிடத்தக்கது.

கொள்ளையில் ஈடுபட்ட அல்கொய்தா தீவிரவாதியை பிடித்த பிரெஞ்சு பொலிஸார்

பிரான்ஸ், டல்லாஸ் என்ற நகரில் நேற்று முன்தினம் காலை மீரபல வங்கியொன்றில் புகுந்த மர்மநபர் கொள்ளையடிக்கும் முயற்சியாக அங்குள்ள ஊழியர் களை சிறைபிடித்து துப்பாக்கியால் சுட்டு மிரட்டினான்.

இந்தத் தகவல் உடனடியாக பிரெஞ்சு பொலிஸாருக்கு தெரியவர, அந்த வங்கிலப் சுற்றி வளைத்தனர்.

இதையடுத்து அவன் அங்கு பணியில் இருந்த 4 ஊழியர்களை துப்பாக்கி முனையில்

சிறைபிடித்தான். பரபரப்பான இந்தச் சம்பவத்தில் துப்பி செல்ல முயன்ற அவனை 7 மணி நேர போராட்டத்துக்கு பிறகு பொலிஸார் துப்பாக்கியால் சுட்டு உயிருடன் பிடித்தனர்.

மேலும் அவன் பிடியில் பிணைகைதிகளாக இருந்த 4 ஊழியர்களையும் மீட்டனர். விசாரணை நடத்தியதில், அவன் ஒரு அல்கொய்தா தீவிரவாதி என தெரிய வந்து. எனவே அவனை கைது செய்தனர்.

இதற்கு முன்பு, கடந்த மார்ச்சில் டல்லாஸ் நகரில் அல்கொய்தா தீவிரவாதியொருவன் 3 இராணுவ வீரர்கள், ஒரு கால்பந்து வீரர் மற்றும் 3 குழந்தைகளை சுட்டுக்கொன்றான். அவனை அதிரடிப்படை பொலிஸார் சுட்டுக் கொன்றது குறிப்பிடத்தக்கது.

உலக பார்வை

சூகிக்கு டாக்டர் பட்டம்

மியான்மர் நாட்டின் ஜனநாயக தலைவர் ஆங் சாங் சூகிக்கு ஒக்ஸ்போர்ட் பல்கலைகழகம் கௌரவ டாக்டர் பட்டத்தை வழங்கி சிறப்பித்தது.

மியான்மர் நாட்டின் தேசிய ஜனநாயக லீக் கட்சியின் தலைவர் ஆங் சாங் சூகி.

கடந்த 1990ஆம் ஆண்டு நடந்த ஜனநாயக தேர்தலில் இவர் அமோக வெற்றி பெற்றும் ஆட்சியில் அமர விடாமல் வீட்டுச் சிறையில் அடைத்தது இராணுவ அரசு.

பல ஆண்டு காலம் வீட்டுச் சிறையில் அடைக்கப்பட்டிருந்த சூகி, தற்போது விடுதலையாகி நாடாளுமன்ற உறுப்பினராகி உள்ளார். இந்நிலையில் சூகி வெளி நாடுகளில் பயணம் மேற்கொண்டுள்ளார்.

தற்போது அவர் பிரிட்டனில் பயணித்து வருகிறார். லண்டனில் இவரது கணவர் மைக்கேல் ஆரிஸ், கடந்த ஆம் 1999ஆம் ஆண்டு புற்றுநோயால் இறந்தார்.

நாட்டை விட்டுச் சென்றால் மீண்டும் தாயகம் திரும்ப முடியாது என்ற காரணத்தால் கணவரது இறுதிச் சடங்கில் கூட இவர் கலந்து கொள்ளவில்லை.

அவர் தனது 67ஆவது பிறந்த நாளை மகன் அலெக்சாண்டர் மற்றும் கிம்முடன் சேர்ந்து கொண்டானார்.

பிரிட்டன் நாடாளுமன்றத்தில் சூகி பிரிட்டன் பிரதமர் டேவிட் கமரூனையும், இளவரசர் சார்லஸ், கமீலா ஆகியோரையும் அவர் சந்தித்து பேசுகிறார்.

மியான்மர் ஜனநாயகத்துக்காக போராடும் சூகிக்கு, ஒக்ஸ்போர்ட் பல்கலைகழகம் கடந்த 1993ஆம் ஆண்டு கௌரவ டாக்டர் பட்டத்தை அறிவித்தது. ஆனால் அவர் வீட்டுச் சிறையில் அடைக்கப்பட்டிருந்ததால் இந்தப் பட்டத்தை பெற முடியவில்லை.

இந்நிலையில் அவர் ஒக்ஸ்போர்ட் பல்கலைகழகத்தில் கௌரவ டாக்டர் பட்டத்தைப் பெற்று உரையாற்றினார்.

பிரான்ஸ் நாட்டு அல்கொய்தா இயக்கத்தின் தலைவர் கைது

பயங்கரவாதத் தாக்குதல்களை நடத்தும், பிரான்ஸ் நாட்டைச் சேர்ந்த அல்கொய்தா இயக்கத்தின் தலைவர் கைது செய்யப்பட்டார்.

இவர் பாகிஸ்தான்- ஈரான் எல்லைப் பகுதியில் கைது செய்யப்பட்டதாக பாதுகாப்புப் படையினர் தெரிவித்தனர். ஆனால் எப்போது கைது செய்யப்பட்டார் என்பதை தெரிவிக்க மறுத்துவிட்டனர்.

பாகிஸ்தான் அரசால் தேடப்பட்ட நபரான இவர், அல்கொய்தா இயக்கத்தின் தலைவர் யூனில் அல்-மௌரிதனிக்கு மிகவும் நெருக்கமானவர். ஆப்பிரிக்க நாடுகளில் தாக்குதல்களை நடத்த ஒசாமா பின்லேடனால் நியமிக்கப்பட்டவர் தான் இந்த மௌரிதனி.

நாமெனுக்கு, ஐரோப்பிய நாடுகளில் உள்ள ஜிகாதிகளுடன் தொடர்பு இருப்பதாகச் செய்திகள் தெரிவிக்கின்றன.

கடந்த ஆண்டில் மௌரிதினி உள்ளிட்ட அல்கொய்தா இயக்கத்தின் தலைவர் 3 பேர் கைது செய்யப்பட்டனர். அப்போது நாமென் பாகிஸ்தானிலிருந்து ஈரானுக்கு தப்பிச் சென்று விட்டார்.

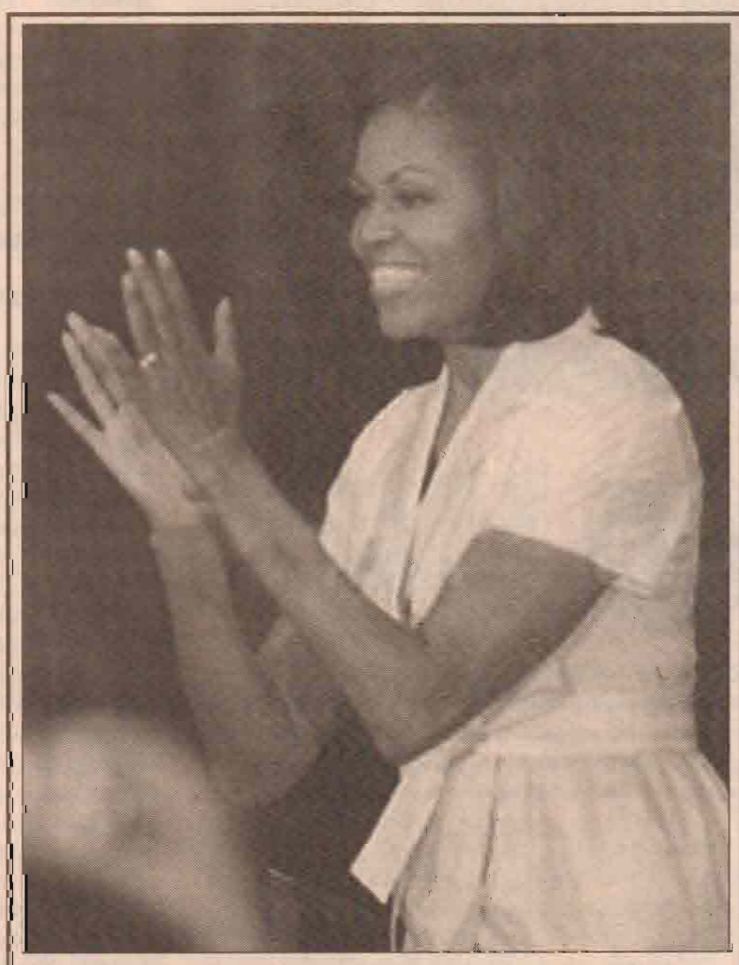

அமெரிக்காவின் நிவேடா மாகாணத்தின் ஹெண்டர்சன் பகுதியில் நடைபெற்ற அதிபர் தேர்தல் பிரசாரத்தில் பங்கேற்ற அதிபர் பாரக் ஒபாமாவின் மனைவி மிச்செல். அமெரிக்காவின் நிவேடா மாகாணத்தின் ஹெண்டர்சன் பகுதியில் நடைபெற்ற அதிபர் தேர்தல் பிரச்சாரத்தில் பங்கேற்ற அதிபர் பாரக் ஒபாமாவின் மனைவி மிச்செல்.

விநாயகர் வழிபாடு

திருவாக்கும் செய்கருமம்
கைகூட்டும் செஞ்சொற்
பெருவாக்கும் பீடும் பெருக்கும்
- உருவாக்கும்
ஆதலால் வானோரும் ஆனை
முகத்தானைக்
காதலால் கூப்புவர் தம்கை.

எமக்கு எல்லோருக்கும் மேலான வராக இறைவன் ஒருவர் இருக்கின்றார். அவரே இந்த உலகத்தையும், உயிரினங்களையும், சகல பொருட்களையும் படைத்து அனைத்து உயிர்களும் மண்ணில் நல்ல வண்ணம் வாழ வழிகாட்டுகின்றார். எனவே நாம் எல்லோரும் மேலான கடவுளுக்கு மரியாதை செய்யும் வகையில் போற்றித் துதித்து வழிபாடு செய்து வருகிறோம்.

முதல்வணக்கம் விநாயகப் பெருமானுக்கே செலுத்த வேண்டும். விநாயகர் என்பது சிறப்பான தலைவன் அல்லது தலைவர்களுக்கெல்லாம் தலைவன் எனப் பொருள்படும். எந்தவொரு காரியத்தையும் தொடங்குவதற்கு முன்பதாக விநாயகப் பெருமானை வழிபட்டு ஆரம்பிக்கும் சகல கருமங்களும் சித்தியாகும் என்பதுடன் வெற்றியும் கிடைக்கும்.

நாம் எழுதும்போது உ எனும் பிள்ளையார் சுழிபோட்டு ஆரம்பிப்பதும் வழமை. விநாயகர் ஓங்கார வடிவினர் அ + உ + ம் எனும் மூன்றெழுத்துக்களின் கூட்டொலியே ஓம். நடுவிலுள்ள எழுத்தான உகர வடிவமே பிள்ளையார் சுழியாகும்.

வெவ்வினையை வேரறுக்க வல்ல விநாயகப் பெருமானை வழிபட்டு நற்பயன் பெறுவோமாக!

சிந்தனை அமுதம்

சைவநெறி

சைவம் சிவசம்பந்தமுடையது. சிவம் அன்புமயமானது. எனவே அன்புநெறியே சைவநெறி. அதுவே பழந்தமிழ் கொள்கைத் திரட்சியாகவும் காணப்படுகிறது. அது எந்தச் சமயத்திற்கும் கொள்கைக்கும் முரண்படுவதன்று. எல்லாச் சமயங்களையும் தன்னுள் அடக்கி அவற்றுள் அடங்காப் பெருநெறிகளையும் தமதாக்கிப் பரந்து பெருநோக்குடன் விளங்குவது சைவசமயம். வேதாகமங்களே சைவத்தின் முதனூல்களாகும். வேதங்கள் இறைவனை மனம் வாக்குக் காயங்களுக்கு அப்பாற்பட்டவனாகக் காட்டின. ஆனால் ஆகமங்களோ எங்குமுள்ள பொருளை எங்கும் காணலாம் என்று காட்ட முயன்றன. அதாவது சிறந்த இடத்தைத் தூய்மை செய்து நீர், மந்திரம், கிரியை முதலியவற்றால் இறைவன் திருவருளைத் தேக்கும் வழியைக் காட்டியது. இந்த வகையிலே பீடம், கருவறை, விமானம், பெரு மண்டபம், திருச்சுற்று ஆகியவற்றாலும் நந்தி, பலி பீடம், கொடி மரம், கோபுரம் என்பவற்றாலும் பெருங்கோயிலமைத்து வழிபடும் மரபு சைவ மக்கள் மத்தியில் வளர்ந்து வந்தது. கட்டிய கோயிலைப் புனரமைப்பதும், நித்திய நைமித்தியங்களை சிறப்புற நடாத்துவதற்கும் கோயிலை மையமாகக் கொண்டு சைவநெறி வளர்வதற்கான தொண்டுகளையாற்றுவதும் சைவமக்கள் பெருங்கடனாகும். சமயப் பணியில் ஆண்களோடு பெண்களும் சமபங்கெடுத்துப் பணிபுரிந்து ள்ளனர் என்பதை எமது சைவசமய வரலாறு காட்டுகிறது. பெண்மையின் சக்தியைக் காட்டுவதற்காகவே இறைவன் மாதொரு பாகனாய் விளங்குகிறான். அடியார்களுக்கு அருள் செய்ய வரும் காலத்தும் அம்மையை இடப்பாகத்திற் கொண்டே எழுந்தருளுகிறார்.

சமய தீபம்

மகத்துவமிக்க சைவக் கொடியாகப் பெருமை பெறும் நந்திக் கொடி

உலக நாடுகள் அனைத்தும் தமது தனித்துவத்தைப் பேணும் வகையில் தனிக்கொடி அமைத்து அதனைப் பறக்கவிடுவது நீண்டகால மாகவே நடைமுறையிலுள்ள வழக்கமாகும். தத்தம் நாடுகளில் பொலிந்து விளங்கும் வனப்பையும், வளத்தையும் சித்திரிக்கும் வகையிலான இலச்சினை பொறிக்கப்பட்டதாக அந்தந்த நாட்டுக் கொடிகள் விளங்குகின்றன. அதுவே தேசியக் கொடியாக முக்கியத்துவம் பெறுகிறது. சேர, சோழ, பாண்டிய மன்னர்கள் தங்கள் ஆட்சிக் காலத்தின்போது முறையே வில், புலி, மீன் என்பவற்றை இலச்சினையாகக் கொண்ட கொடிகளைப் பறக்கவிட்டார்கள் என்பது வரலாற்றுப் பதிவு. இவ்வாறு நாடுகள் மட்டுமல்ல ஒவ்வொரு மதத்தினரும் அவர்களது தனித்துவத்தையும், சிறப்பையும் பேணும் வகையில் தங்களுக்கே உரித்தான கொடிகளை வடிவமைத்துப் பயன்படுத்தி வருகின்றனர். அந்த வகையில் பாரம்பரியமிக்க சைவ சமயத்தின் சின்னமாக - சைவக் கொடியாக நந்திக் கொடி விளங்குகின்றது.

ஆதியும், அந்தமும் இல்லாத அரும்பெரும் ஜோதியாகப் போற்றப்படுபவர் சிவபெருமான். முழு முதற் கடவுளான சிவனுக்குரிய கொடி நந்திக்கொடி என்பதால் அது உலகின் முதற் கொடியாகவும் முக்கியத்துவம் பெறுகிறது. சிவனின் வாகனமும் இடபம் எனப்படும் நந்தியாகும். இது ஒரு சிவ சின்னம் என்ற வகையிலும், சைவத்தின் தனித்துவத்தை எடுத்துக் காட்டுவதாலும் சிவனுக்குச் செலுத்தப்படும் வணக்கமும், மதிப்பும் நந்திக் கொடிக்கும் செலுத்தப்பட்டு இந்துப் பெருமக்களால் போற்றித் துதிக்கப்படுகிறது.

ஒரு நாட்டில் நடைபெறும் தேசிய முக்கியத்துவம் வாய்ந்த நிகழ்வுகளில் தேசியக் கொடி ஏற்றப்பட்டு எவ்வாறு போற்றி மதிப்பளிக்கப்படுகிறதோ அதுபோல இந்துமத விழாக்களிலும், வைபவங்களிலும் நந்திக் கொடியும் ஏற்றப்பட வேண்டியதன் அவசியம் இப்போது உணரப்பட்டுள்ளது மட்டுமன்றி அவ்விதமாகவே ஏற்றப்பட்டும் போற்றப்பட்டும் வருகிறது.

நீண்ட காலமாகவே நந்திக் கொடியின் மகத்துவமும், பாரம்பரிய சிறப்புகளும் அதன் அத்தியாவசியமும் பலருக்குத் தெரியாம லிருந்து வந்தன. ஏற்கனவே இந்து கலாசார அலுவல்கள் அமைச்சும், திணைக்களமும் நந்திக் கொடிகளை பொதுமக்களுக்கு இலவசமாக வழங்கி வந்ததன் மூலம் அதன் தனித்துவ சிறப்பு பலராலும் அறியப்பட்டது. திணைக்களத்தின் நந்திக் கொடி விநியோகப் பணி இன்றும் தொடருகிறது. இதே வேளையில், அகில இலங்கை இந்து மாமன்றத்தின் துணைத் தலைவர்களுள் ஒருவரும் மாமன்ற சமூக நலன்குழுத் தலைவருமான விடைக்கொடிச் செல்வர் சின்னத்துரை இந்து மக்களுக்கும், ஆலயங்கள், இந்து மத நிறுவனங்கள் மற்றும் பாடசாலைகளுக்கும் நந்திக் கொடிகளை இலவசமாக வழங்கும் நற் பணியை கடந்த சில வருடங்களாக தனிமனித முயற்சியாகச் செய்து வருகிறார். நாடளாவிய ரீதியில் மட்டுமல்ல, வெளிநாடுகளிலும் இவரது சேவை விஸ்தீரணம் பெற்றுள்ளது. இந்து மக்களது வீடுகள், ஆலயங்களின் நுழைவாயில், கோபுரங்கள், இந்து நிறுவனங்களது கட்டிடங்கள் எனப் பல இடங்களிலும் நந்திக் கொடிகள் காற்றில் அசைந்தாடி பட்டொளி வீசிப் பறந்து கொண்டிருப்பது இவரது பெரு முயற்சிக்கு முழுமையான வெற்றியைக் கொடுத்திருப்பதாக வே சொல்ல வேண்டும். இவரது இத்தகைய சிறப்பான கைங்கரியம் பலராலும் பெரிதும் போற்றப் படுகிறது.

அகில இலங்கை இந்து மாமன்றம் நடத்தும் சைவ வித்தகர் பயிற்சி நெறி

கொழும்பில் தலைமையகத்தைக் கொண்டு இயங்கும் அகில இலங்கை இந்து மாமன்றம், யாழ்ப்பாணத்திலுள்ள மாமன்றப் பிராந்தியப் பணிமனை ஊடாக சைவ வித்தகர் பட்டப் படிப்புக்கான பயிற்சி நெறியொன்றை கடந்த ஆண்டிலிருந்து நடத்தி வருகிறது. இந்நாட்டில் சைவ சமயப் பிரசாரகர்களையும், சமயத் தலைவர்களையும் உருவாக்கும் வகையிலான ஓராண்டு கால விசேட கற்கைப் பயிற்சி கடந்த வருடம் (2011) மே மாதம் 28ஆம் திகதியன்று யாழ்ப்பாணத்திலுள்ள இந்து மாமன்றப் பிராந்தியப் பணிமனையில் ஆரம்பித்து வைக்கப்பட்டது. இந்த முதலாவது தொடர் பயிற்சி நெறி கடந்த மே மாதத்துடன் நிறைவு பெற்று விட்டது.

இப்போது சைவ வித்தகர் பட்டப்படிப்பு இரண்டாவது தொடர் பயிற்சிக்கான புதிய விண்ணப்பங்களை அகில இலங்கை இந்து மாமன்றம் கோரியிருக்கிறது.இந்து மாமன்றத்தின் யாழ். பிராந்திய பணிமனையில் ஒருவருட காலத்திற்கு நடைபெறவிருக்கும் இந்தப் பயிற்சிநெறிக்கு கல்விப் பொதுத் தராதரப் பத்திர (சாதாரணதர) பரீட்சையில் சித்தியடைந்த ஆண்கள் மட்டுமே சேர்த்துக் கொள்ளப்படுவார்கள்.

இதில் பங்கு பற்றும் அனைவருக்கும் பயிற்சிக் காலத்தின போது தங்குமிட வசதி யும், உணவும், மாதாந்த ஊக்குவிப்பு நிதியுதவியும் வழங்கப்படும்.

சமயநெறி ஊடாக சமூக சேவை மற்றும் ஆளுமை பற்றிய பயிற்சிகள் அளிக்கப்பட விருப்பதுடன் பயிற்சியின் முடிவில் விசேட பரீட்சை நடத்தப்பட்டு இந்து சமய கலாசார அலுவல்கள் திணைக்களத்தின் அங்கீகாரத்துடன் சான்றிதழும் வழங்கப்படவிருக்கிறது.

மேற்படி பயிற்சி நெறிக்கு வடபகுதியைச் சேர்ந்த ஆர்வமுள்ள இளைஞர்கள் காலதாமதமின்றி விண்ணப்பிக்கும்படி இந்து மாமன்றத்தின் உப தலைவரும், மாமன்ற இந்து ஆராய்ச்சி நிலையத்தின் கௌரவ இயக்குநருமான செஞ் சொற்செல்வர் கலாநிதி ஆறு. திருமுருகன் கேட்டுக் கொண்டுள்ளார்.

விண்ணப்பங்களை அகில இலங்கை இந்து மாமன்றம், யாழ்.பிராந்தியப் பணிமனை, 211/17, கோவில் வீதி, நல்லூர், யாழ்ப்பாணம் என்ற முகவரிக்கு உடனடியாக அனுப்பிவைக்கவும்.

இவ்வார சமய நிகழ்வுகள்

இந்துக்களுக்குரிய விசேட தினங்கள்

23 சனி : சதுர்த்தி விரதம்
24 ஞாயிறு : மாணிக்கவாசக சுவாமிகள் குருபூசை
25 திங்கள் : குமாரசஷ்டி விரதம்
நடேசர் அபிஷேகம்
26 செவ்வாய் : ஆனி உத்தரம்
30 சனி : சயன ஏகாதசி விரதம்

கிறிஸ்தவர்களுக்குரிய விசேட தினங்கள்

24 ஞாயிறு : திருமுழுக்கு யோவானின் பிறப்பு

முஸ்லிம்களுக்குரிய விசேட தினங்கள்

25 திங்கள் : இமாம் ஹுசெய்ன் (ரழி) நினைவு தினம்

இயேசுநாதரின் நற்போதனைகள்

உங்களைத் தூற்றுவோருக்காகக் கடவுளிடம் வேண்டுதல் செய்யுங்கள், உன்னை ஒரு கன்னத்தில் அறைகிறவனுக்கு மறு கன்னத்தையும் திருப்பிக் காட்டு. உன் மேலாடையை எடுத்துக் கொள்கிறவன் உன் உள்ளாடையையும் எடுக்கப் பார்த்தால் அவனைத் தடுக்காதே. உன்னிடம் கேட்பவன் எவனுக்கும் கொடு உன்னுடையதை எடுத்துக் கொள்பவனிடம் அதைத் திருப்பிக் கேட்காதே. பிறர் உங்களுக்கு எப்படிச் செய்ய வேண்டுமென்று விரும்புகிறீர்களோ, அப்படியே நீங்களும் அவர்களுக்குச் செய்யுங்கள்.

முஹம்மது நபியின் நல்வாக்குகள்

உண்மை விசுவாசி (முஸ்லிம்) தன் நற்குணத்தால், பகலெல்லாம் நோன்பு நோற்பவர்கள் இரவு முழுவதும் வணங்குவோரின் பதவியை அடைந்து விடுவார்.

எவரது குணம் மிகவும் சிறந்திருக்குமோ, எவரது நடத்தை தன் வீட்டாருடன் மிக நளினமானதாக இருக்குமோ அவர் பரிபூரண விசுவாசம் கொண்டவரில் உள்ளவராவார்.

திருக்குறள் அறிவுப் போட்டி - இல 01

தமிழ்நாதம் வாசகர்களுக்காக நடாத்தப்படும் திருக்குறள் அறிவுப் போட்டியில் வயதுக் கட்டுப்பாடின்றி அனைவரும் கலந்து கொள்ளலாம். இந்தப் போட்டியில் பத்து வினாக்கள் கேட்கப்படும். இதற்கான விடைகளை எழுதி, அஞ்சலுறையில் கீழே காணப்படும் முகவரிக் கூப்பனை ஒட்டி அனுப்பி வைத்தல் வேண்டும். முகவரிக் கூப்பன் ஒட்டப்படாத அஞ்சலுறைகளில் அனுப்பப்படும் விடைகள் ஏற்றுக்கொள்ளப்படமாட்டாது.

பத்து வினாக்களுக்கும் சரியான விடைகளை அனுப்புபவர்களிலிருந்து தெரிவு செய்யப்படும் அதிர்ஷ்டசாலி ஒருவருக்கு திருக்குறள் நூல் பரிசாக வழங்கப்படும். ஏனைய பத்துப் பேரின் பெயர்கள் தமிழ்நாதம் பத்திரிகையில் வெளியிடப்படும்.

வினாக்கள்

(1) "கடுகைத் துளைத்தேழ் கடலைப் புகட்டிக்
குறுகத் தறித்த குறள்" என்று சொன்னவர் யார்?

(2) திருக்குறளின் வேறு பெயர்கள் மூன்று தருக?

(3) திருக்குறளின் முப்பெரும் பிரிவுகளும் எவை?
இல்லறவியல் எந்தப் பிரிவில் அடங்குகின்றது?
இல்லறவியல் எத்தனை அதிகாரங்களைக்
கொண்டிருக்கின்றது?

(4) "தக்க வழியில் பிறர்க்கு கொடுக்கும் அளவு அறிந்து
கொடுக்க வேண்டும; அதுவே பொருளைப் போற்றி வாழும்
வழியாகும்" என்ற பொருளைத் தரும் குறள் எது?
எத்தனையாம் அதிகாரத்தில் உள்ளது?

(5) "மாலை மலரும் இந்நோய்" என்று நிறைவுபெறும் குறளின்
முதல் அடி எது?

(6) எந்தவொரு விடயமும் எத்தகைய தன்மையாக
தோன்றினாலும் அல்லது எந்தவொரு விடயத்தையும்
யாரிடமிருந்து பெற்றாலும் அதன் உண்மைத் தன்மையை அல்லது
உண்மையான இயல்பை அறிந்துகொள்வது அவசியம் என்பதைச்
சொல்லும் வெவ்வேறு அதிகாரங்களிலுள்ள இரு குறள்களும் எவை?
இவை எந்தெந்த அதிகாரத்தில் அடங்கியுள்ளன?

(7) தூண்டில் இரும்பை இரை என்று மயங்கி மீன் விழுங்கினாற் போன்றது என திருவள்ளுவர் எது பற்றி சொல்லுகிறார்?
இந்தப் பொருள் தரும் குறள் எது? எத்தனையாம் அதிகாரத்தில் அடங்கியுள்ளது?

(8) "காதலர் கண்ணுள்ளிலிருந்து போகமாட்டார். கண்ணை மூடி இமைத்தாலும் அதனால் வருந்தமாட்டார். அவர் அவ்வளவு நுட்பமானவர். கண்ணின் உள்ளே இருக்கும் காதலர் மறைந்து விடுவார் என்பதால் கண்ணுக்கு மையும் தீட்டமாட்டேன்" என்கிறார் காதலி. இவ்வாறு பொருள்தரும் இரண்டு குறள்களும் எவை?

(9) "தொட்டனைத் தூறும் மணற்கேணி மாந்தர்க்கு கற்றனைத் தூறும் அறிவு" இந்தக் குறள் எந்த அதிகாரத்தில் அடங்கியுள்ளது? இதன் பொருளைத் தருக?

(10) கனிகள் இருக்க காய்களைப் பறித்து உண்ணுவதைப் போன்றது எதுவென வள்ளுவர் சொல்கின்றார்?

விடைகளை அனுப்ப வேண்டிய இறுதித் திகதி:
30.06.2012

விடைகளை அனுப்ப வேண்டிய முகவரி:

இங்கே வெட்டவும்

திருக்குறள் அறிவுப்போட்டி - இல 01
தமிழ் நாதம்
267, நாவலர் வீதி,
யாழ்ப்பாணம்.

கல்வியின் முக்கியத்துவமும் இலங்கையின் புராதனக் கல்வி முறையும்.

- சிவத்தமிழ் வித்தகர் சிவ. மகாலிங்கம்

மனிதனுக்கு உலகில் பெறவேண்டிய செல்வங்கள் பல உண்டு. இவற்றில் பதினாறு செல்வங்களை சிறப்புடையதாக இந்து சமய நூல்கள் சொல்கின்றன. இந்தப் பதினாறு செல்வங்களுள் நிலையானதும், அழியாததுமாக கல்வியே போற்றப்படுகிறது. அறம், பொருள், இன்பம், வீடு ஆகிய நான்கையும் பயப்பது கல்விச் செல்வமே ஆகும். இந்து சமயத்தில் கல்வி மூன்றாவது கண்ணாகவே விளங்குகிறது. கல்வி அறிவில்லாதவன் மிருகம் எனக் கருதப்பட்டான். கல்வி அனைத்து மக்களுக்கும் அணிகலன் (வித்யா ஸர்வஸ்ய பூஸனம்) எனப் போற்றப்பட்டது. பொருள் இல்லாது இரந்து நிற்பது மானக்கேடு. ஆனால் கல்வியைப் பெறுவதற்காக இரந்து நிற்பது இழிவன்று. பிச்சை எடுத்தாவது கல்வி கற்பது பெருமையுடையது என்பதை.

"கற்கை நன்றே கற்கை நன்றே
பிச்சை புகினும் கற்கை நன்றே"

என வெற்றி வேற்கை என்ற நூல் குறிப்பிடுகிறது. கல்வியே நிரந்தரமான - உண்மையான செல்வம் என்பதை "கைப்பொருள் தன்னில் மெய்ப்பொருள் கல்வி" எனக் கொன்றை வேந்தனில் ஔவையாரும் சொல்கின்றார். ஒரு பிறப்பில் ஒருவன் பெற்ற கல்வி ஏழு பிறப்புக்கும் தொடரும் தன்மையுடையது என்பதை,

"ஒருமைக்கண் தான் கற்ற
கல்வி ஒருவற்கு
எழுமையும் ஏமாப்பு டைத்து"

என வள்ளுவரும் தமிழ்வேதமாகிய திருக்குறளில் குறிப்பிடுகின்றார். ஒரு குழந்தையைப் பெற்றுத்தருவது தாயின் கடமை என்றால் அவனைச் சான்றோனாக - கல்வி அறிவுள்ளவனாக வாழவைப்பது தந்தையின் கடமை என்பதை,

"ஈன்று புறந்தருதல் என் தலைக்கடனே
சான்றோனாக்குதல் தந்தைக்கு கடனே"

என புறநானூறு கூறுகிறது. தான் பெற்ற பிள்ளையை அறிவாளியாக்கி கற்றறிந்த சபையிலே முந்தியிருக்கச் செய்வது தந்தையின் கடமை என்பதை.

"தந்தை மகற்காற்றும் நன்றி அவையத்து
முந்தி யிருப்பச் செயல்"

என செந்நாப்போதராகிய வள்ளுவரும் திருக்குறளில் கூறுகிறார்.

மனிதன் வாழ்க்கையில் தேடும் செல்வங்களில் அழியாச் செல்வமாக - இம்மைக்கும் மறுமைக்கும் பயன்படும் செல்வமாக கல்விச் செல்வமே திகழ்கிறது. பொருட்செல்வம் வாழ்க்கைக்கு அவசியம். ஆனால் அச்செல்வம் மட்டும் வாழ்க்கை அல்ல என்பதை அனைவரும் அனுபவ ரீதியாக உணர்ந்து இருக்கின்றார்கள். பொருட்செல்வம் வெள்ளத்தால் அழியும் வெந்தணலால் வேகும் கள்வரால் கவரப்படும் மாறுபட்ட பங்காளிகளாலும் பகைவராலும் பற்றப்படும் கொடுங்கோல் அரசரால் கொள்ளப்படும் கொடுக்கக் கொடுக்க குறையும். ஆனால் கல்வியோ எவற்றாலும் அழியாது எவற்றாலும் கொள்ளப்படாது கொடுக்கக் கொடுக்க வளர்ந்து கொண்டே போகும் என்பதை பின்வரும் பாடல் தெளிவாக விளக்குகிறது.

வெள்ளத்தால் அழியாது
வெந்தணலால்
வேகாது வேந்த ராலும்
கொள்ளத்தான் முடியாது
கொடுத்த் தாலும்
நிறைவன்றிக் குறைவுறாது
கள்ளர்க்கோ பயமில்லை
காவலுக்கு
மிகஎளிது கல்வி யென்னும்
உள்ளபொருள் உள்ளிருக்கப்
புறத் தேயோர்
பொருள் தேடி உழங்கின்றீரே!

நமது உடலை பல அழகு சாதனப் பொருட்களால் நாள்தோறும் அழகுபடுத்துகின்றோம். ஒருசில மணித்தியாலங்களே அவை நிலைத்து நிற்கின்றன. கூந்தல் அழகோ, ஆடை அழகோ, மஞ்சள் பூசி முகம் மினுக்கும் அழகோ அழகல்ல. கல்வியால் வரும் அழகே அழியாத அழகு என்பதை,

"குஞ்சி அழகும் கொடுந்
தானைக் கோட்டழகும்
மஞ்சள் அழகும் அழகே
அழகல்ல - நெஞ்சத்து
நல்லம் யாம் எனும் நடுவு
நிலைமையால்
கல்வி அழகே அழகு"

எனப்பதினெண் கீழ்க்கணக்கு நூல்களில் ஒன்றாகிய நாலடியார் குறிப்பிடுகின்றது. கற்றவர்களின் முகத்தில் இருப்பதுவே கண். மற்றவர்களின் முகத்தில் கண் அல்ல புண் என்கிறார் வள்ளுவர்.

கண்ணுடையர் என்போர்
கற்றோர் முகத்திரண்டு
புண்ணுடையர் கல்லாதவர்

என தெய்வத் தமிழாகிய திருக்குறள் செப்புகிறது.

இலங்கையின் புராதனக் கல்வி முறை குருகுலக் கல்வியாகவே இருந்தது. மாணவன் குருகுலவாசம் செய்து குருவுக்குப் பணிவிடை செய்து கல்வியைப் பெற்றுக்கொண்டான். குருகுலக் கல்வியில் புலனடக்கமும், ஒழுக்கப் பயிற்சியும் சிறப்பாகப் பேணப்பட்டது. ஆத்மீகக் கல்விக்கே முக்கிய இடம் வழங்கப்பட்டது. குரு மாணவர்களை தனது பிள்ளைகள் போலக் கருதினார் மாணவர்களும் குருவை தந்தையாகவும் தெய்வமாகவும் போற்றினார்கள். பௌத்தக் கல்வி மரபு இலங்கையில் தோற்றம் பெறும்வரை குருகுலக் கல்வி மரபே இலங்கை முழுவதும் நிலவி வந்தது.

இலங்கையில் வாழ்ந்த சைவத் தமிழ் மக்கள் மத்தியில் குருகுலக்கல்வி, திண்ணைக்கல்வி, இராக்கல்வி, நிலாக்கல்வி என பல்வேறு முறைகளில் கல்வி வழங்கப்பட்டு வந்தது. தொன்றுதொட்டு தமிழும் சைவமும் வளர்ந்த பூமியாகவே ஈழமணித் திருநாடு திகழ்ந்தது. இரண்டாயிரம் ஆண்டுகளுக்கு முன்பு வாழ்ந்த ஈழத்து பூதந்தேவனார் இயற்றிய ஏழு பாடல்கள் சங்க இலக்கியத்தில் சேர்க்கப்பட்டுள்ளன. ஈழம் என்பது இலங்கையைக் குறிக்கும் பழைய தமிழ்ச்சொல். ஆரியச் சக்கரவர்த்திகள் யாழ்ப்பாணத்தை ஆட்சிசெய்த காலத்திலிருந்த புலவராகிய அரசகேசரி, வடமொழியில் எழுதப்பெற்ற காளிதாசரின் இரகுவம்சத்தை தமிழில் மொழிபெயர்த்துள்ளார். பல புராண நூல்கள் ஈழத்து தமிழ் அறிஞர்களால் எழுதப்பட்டன. தட்சண கைலாச புராணம், கோணாசல புராணம், சிவராத்திரி புராணம், ஏகாதசிப் புராணம் என்பன அவற்றுள் சிலவாகும்.

இருபாலை சேனாதிராய முதலியார் கூழங்கைத் தம்பிரானிடம் கல்வி பயின்றவர். நல்லை அந்தாதி, நல்லைக் குறவஞ்சி என்னும் நூல்களை இயற்றியுள்ளார். சைவ சேனாதிபதியாகத் திகழ்ந்த ஸ்ரீலஸ்ரீ ஆறுமுகநாவலரின் குருவாகவும் திகழ்ந்தார். புலவர் சிகாமணியாக விளங்கிய சின்னத்தம்பிப் புலவர் மறுசையந்தாதி, கல்வளையந்தாதி என்னும் நூல்களை இயற்றினார். நட்டுவச்சுப்பையனார் எழுதிய கனகி புராணம் ஒரு தாசியின் வரலாற்றினையும் அவளின் லீலைகளையும், அவள் வலையில் வீழ்ந்த பல வேடதாரிகளின் செயலினையும் அழகாகச் சித்திரிக்கின்றது.

இலக்கிய நூல்கள் மாத்திரமல்லாது, சைவசமயம் சார்ந்த பல நூல்களும் தோற்றம்பெற்றன. திருநெல்வேலியைச் சேர்ந்த ஞானப்பிரகாச முனிவர் வடமொழியிலும் தமிழிலும் சைவசித்தாந்த தத்துவத்தை விளக்கும் பல நூல்களை எழுதினார். குப்பிழான் செந்திநா தையர், நீர்வேலி சிவசங்கர பண்டிதர், சுன்னாகம் குமாரசுவாமிப் புலவர், அச்சுவேலி குமாரசுவாமிக் குருக்கள், புலோலி சைவப்பெரியார் சிவபாதசுந்தரம், சதாவதானி கதிரவேற்பிள்ளை, மானிப்பாய் திருவிளங்கம் முதலிய பலர் யாழ்ப்பாணக் குடாநாட்டின் பல பகுதிகளிலிருந்தும் சைவத்தையும் தமிழையும் தமது இரு கண்கள் போல பேணிப்

17 வருடங்களுக்கு முன்னர் வானொலிக் குயில் வழங்கிய பேட்டி

தமிழ் ஒலிபரப்புத் துறையில் கொடிகட்டிப் பறந்த வானொலிக் குயில் இராஜேஸ்வரி சண்முகம் சில மாதங்களுக்கு முன்னர் காலமானார். கொழும்பிலிருந்து வெளிவரும் தினகரன் – வார மஞ்சரி (01.10.1995) பத்திரிகையில் வெளியான அவரது பேட்டியை இங்கு மீள்பிரசுரம் செய்கிறோம்.

கேள்வி: வானொலி அறிவிப்பாளர் துறையில் எவ்வாறு பிரவேசித்தீர்கள்?

பதில்: கொழும்பு, கொட்டாஞ்சேனை, மத்திய மகா வித்தியாலய மாணவியான நான் படிப்பதிலும், நாடகங்கள்நடிப்பதிலும் மிகுந்த ஆர்வம் கொண்டிருந்தேன். பள்ளிகளுக்கிடையே அகில இலங்கை ரீதியில் நாடகப் போட்டிகள் நடைபெறும்போது அதில் கலந்து கொண்டு தொடர்ந்து முதல் பரிசுகளைத் தட்டிச் சென்றுள்ளேன். பள்ளி நாட்களில் நான் நடித்த கண்ணகி நாடகத்தைப் பார்த்த கலாஜோதி சானா எனது நடிப்பைப் பாராட்டி வானொலி நாடகங்களில் நடிக்கும் சந்தர்ப்பத்தை எனக்குத் தந்தார். வானொலி நாடகங்களில் நடித்துக் கொண்டிருக்கும் போதுதான் பகுதிநேர அறிவிப்பாளராக வரக்கூடிய சந்தர்ப்பம் கிடைத்தது. பின்னர் வானொலியில் மாதர் - சிறுவர் நிகழ்ச்சித் தயாரிப்பாளராகப் பொறுப்பேற்றேன்.

கேள்வி: உங்களை இத்துறையில் வழிநடத்தியவர்கள் பற்றிக் கூறுவீர்களா?

பதில்: என் கலையார்வத்தை வளர்க்க உறுதுணையாக இருந்தவர் சானா அவர்களே. சானா என்னும் பாசறையில் பட்டை தீட்டப்பட்டவள் என்று என்னால் பெருமையாகக் கூறிக்கொள்ள முடியும். அவரது ஆசியும் ஊக்கமும்தான் நான் இன்று உயர்நிலை அடைவதற்குக் காரணமாக இருந்தது.

மேலும் கலாநிதி கே.எஸ். நடராஜா, வீ.வியன் நமசிவாயம், திருமதி பொன்மணி குலசிங்கம், சி.வி. ராஜகந்தரம், திரு.சுந்தரலிங்கம் ஆகியோர் எனக்கு, உறுதுணையாகவும் வழிகாட்டிகளாகவும் இருந்திருக்கிறார்கள்.

கேள்வி: உங்கள் குடும்பத்தினர் இந்த வேலையை விரும்பினார்களா?

பதில்: குடும்பத்தில் எதிர்ப்புத் தெரிவிக்கப்பட்டது. இருப்பினும் பாடசாலை ஆசிரியர்களும், காலஞ்சென்ற எனது சிறிய தகப்பனாரும்தான் இந்த எதிர்ப்பில் இருந்து என்னைக் காப்பாற்றினார்கள். பின்னர் என் கணவரின் ஒத்துழைப்பினால் என்னால் மென்மேலும் உயர முடிந்தது.

கேள்வி: கால் நூற்றாண்டுக்கும் மேலாக அறிவிப்பாளராகக் கடமை யாற்றுகிறீர்கள். உங்கள் குரலின் இனிமையும் வசீகரமும் அன்றுபோல் இன்றும் காணப்படுவதன் காரணத்தை அறிய விரும்புகிறோம்.

பதில்: இசையும் கலையும் என்னை இன்றும் இளமையாக வைத்திருக்கிறது.

கேள்வி: இதற்காக நீங்கள் பிரத்தியேக பயிற்சிகள் மேற் கொள்கிறீர்களா?

பதில்: பயிற்சி என்று எதுவுமில்லை. ஒவ்வொரு முறையும் புதுமையாகச் செய்ய வேண்டும் என்ற ஆர்வமே எனக்குப் பயிற்சியாக அமைகிறது.

கேள்வி: உங்களின் நிகழ்ச்சிகளைப் பாராட்டி விமர்சித்து பல நேயர்கள் கடிதம் அனுப்பியிருப்பார்கள். உங்களால் மறக்க முடியாத விமர்சனம் ஒன்று.

பதில்: விமர்சனம் அனைத்துமே சிறந்த கண்ணோட்டமாகவே அமைவதால் அனைத்துமே குறிப்பிடும்படியாக இருக்கிறது.

கேள்வி: பொங்கும் பூம்புனலில் பாடலின் முன்னே ஒலிக்கும் உங்களின் ஈரடிக்கவிதை வரிகள் எல்லோரையும் கவர்ந்தது. இது உங்கள் சொந்த ஆக்கமா?

பதில்: ஆம். பாடலுக்கு ஓர் அறிமுகமாக இது பொருத்தமானதாக அமைந்து விடுகிறது. பாடல்கள் தரும் உத்வேகம் என்னை கவிதை எழுதத் தூண்டுகிறது.

கேள்வி: இதனை நீங்கள் முன்கூட்டியே இயற்றிக் கொள்வீர்களா அல்லது அந்நிகழ்ச்சியின் போதுதான் இயற்றி வழங்குகிறீர்களா?

பதில்: முன்கூட்டியே சிந்திப்பதுண்டு. பாடல்கள் ஒலிபரப்பாகிக் கொண்டிருக்கும் நேரத்தில் வரிகள் உதயமாகும்.

கேள்வி: ஓர் அறிவிப்பாளர் குரல் வளம் மட்டும் கொண்டிருந்தால் போதுமா?

பதில்: கல்வி, கேள்வி ஞானமும், குரல்வளத்துடன் ஆர்வமும் இருக்க வேண்டும்.

கேள்வி: வானொலியில் எத்தனையோ நிகழ்ச்சிகளைத் தயாரித்து வழங்குகிறீர்கள். இதில் உங்களது திறமைக்குச் சவாலாக அமைந்த நிகழ்ச்சி பற்றி...

பதில்: அனைத்து நிகழ்ச்சிகளுமே எனக்குச் சவாலாக அமையும் நிகழ்ச்சிகள் தான். திறம்படத் தயாரித்து வழங்க வேண்டும் என்பதில் மிகுந்த அக்கறை கொள்கிறேன். இவற்றில் குறிப்பாக பொதிகைத் தென்றல்' என்னும் இலக்கிய நிகழ்ச்சியினையும், மாதருக்கான பூவும் பொட்டும் நிகழ்ச்சியையும் குறிப்பிடலாம்.

கேள்வி: நிகழ்ச்சிகளைச் சுவைபடத் தொகுத்து, தயாரித்து வழங்கும் உங்களுக்கு கடல் கடந்த நாடுகளிலும் ரசிகர்கள் இருப்பார்களே. உங்களைக் கவர்ந்த ரசிகர்களைப் பற்றிக்

சிவனைப் போற்றுவதில் இன்பம் காணும் மாணிக்கவாசகர்

நாளை மறுதினம் (24ஆம் திகதி) குருபூசை

சைவசமயம் அநாதியானது. ஆதியும் அந்தமும் இல்லாத சிவபெருமான் இந்த உலகத்தையும் போகப் பொருட்களையும் ஆன்மாக்களுக்குரிய உடல்களையும் கரணங்களையும் படைத்து காத்து வருகின்றான். உயிர்களுக்காக பரமசிவன் செய்த இந்த உதவியை நாம் மறக்கமுடியுமா? எவ்வேளையிலும் நினைந்து நினைந்து நன்றிகூற வேண்டுமல்லவா.

இதனையுணர்ந்த மணிவாசகர் இமைப்பொழுதும் என் நெஞ்சில் நீங்காது வாழ வேண்டும் என பரமசிவனிடமே வேண்டித்துதிக்கின்றார்.

சிவபெருமானே ஞானகுருவாக குருந்த மரநிழலிலே எழுந்தருளி தென்னவன் பிரமராயனாக இருந்த முதன்மந்திரியையே ஆட்கொண்டவர். இதனால் இந்த உலகம் உய்யும்பொருட்டு அருமையான திருவாசகம், திருக்கோவையார் பாடல்களைத் தந்து மனிதர்கள் நல்வழிப்பட வழிகாட்டியவர். இவர் இதன் ஊடாக நன்றிமறவாப் பண்பை எம்மிடம் வளர்க்கின்றார்.

தமக்கு குருவாக வந்து ஆட்கொண்ட சிவபெருமானைப் போற்றி திருவாசகத்தில் நூற்றி ஐம்பதுக்கும் மேற்பட்ட இடங்களில் பாடுகின்றார். "திருப் பெருந்துறை உறை சிவபெருமானே" என்றும், "அருபரன் ஒருவன் அவனியில் வந்து குருபரனாகிய தன்மையும்" என்றும் பாடிய வரிகள் நம்மை மெய்சிலிர்க்க வைக்கின்றன.

மேலும் துன்பமுற்றிருப்பவர் களுக்கு சொல்லும் பாடலில் "உலகத்திலிருந்து விண்வரைக்கும் பரந்துள்ள சிவபெருமானே! என்னுடைய துன்பங்களை யாருக்கு முறையிடுவேன்? எம்மை வாழ்விக்கின்ற தெய்வமே கைவிட்டால் யான் என்ன செய்ய முடியும்" என பக்தி மேலிடப் பாடுகின்ற "ஆரொடு நோகேன் ஆர்க்கெடுத்து உரைக்கேன் ஆண்டநீ அருளிலையானால், வார்கடல் உலகில் வாழ்கிலேன் கண்டாய் வருக வருக என்றருள் புரியாயே" என்ற வரிகள் இன்றும் எமக்குப் பயன்படுகின்றதாகும்.

மணிவாசகரின் திருவாசகம் சிவபுராணம் தொடக்கம் அச்சோப்பதிகம் ஈறாக ஐம்பத்தொரு பகுதிகளைக் கொண்டது. இவற்றில் கோயிற் பதிகம், கோயில் மூத்த திருப்பதிகம் எனப் பல சிதம்பரத்தில் பாடப்பட்டதாகும். நிறைந்த சைவசித்தாந்தக் கருத்துக்களை தன்னகத்தே கொண்டமைந்ததோடு, எந்தநேரமும் எந்தச் செயலிலும் சிவனடி மறவாதிருக்க வேண்டும் என்பதை திருப்பொற்சுண்ணம், திருவம்மானை திருத்தெள்ளேணம், திருத்தோணாக்கம், திருவுந்தியார் எனப் பல பதிகங்களில் பாடுகின்றார்.

எடுத்துக்காட்டாக அம்மானை விளையாடும் பெண்களைப் பார்த்து "மண்சுமந்து சூலியாக பிட்டு வாங்கிச் சாப்பிட்டு அந்த மன்னனால் அடிவாங்கிய புண் நிறைந்த சிவனது பொன்மேனியைப் பாருங்கள்" என்கிறார். மஞ்சள் பொடியிடிக்கும் பெண்களைப் பார்த்து "சிவபெருமானுக்குப் பொடியிடிக்க எல்லோரும் வாருங்கள், சிவனது பெருமைகளைப் பாடிப்பாடி இடியுங்கள்" என்று வேதமாகவும் வேள்வியாகவும், அர்த்தநாரீஸ்வராகப் பாதியாகவும் அதேவேளை முற்றுமாகவும், சோதி வடிவானவனாகவும் இருளாகவும் பந்தமாகவும், ஆன்மாக்களுக்கு முத்தி அளிப்பவனாகவும் எல்லாமாக இருப்பவனுக்கு தீர்த்த நீராட்ட மஞ்சள் பொடி இடியுங்கள்" என்கிறார்.

மேலும்? சிவன் யார் அவன் ஏன் உமையுடன் இருக்கின்றார்? திருநீறு, நாகம் அணிந்தமை எதற்காக? எனப் பல வினாக்களை ஒரு பெண் வினவ, மற்றைய பெண் விடையளிப்பது போல திருச்சாழலில் பாடியுள்ளார். இதுபோலவே அன்னைப்பத்தில் பிள்ளை தாயை வினாவுவதுபோல சைவசித்தாந்தக் கருத்துக்களையும் எடுத்துக் காட்டுகின்றார்.

"கோயில் சுடுகாடு கொல் புலித்தோல் நல்லாடை
தாயுமிலி தந்தையிலி தான் தனியன் காணோடி
தாயுமிலி தந்தையிலி தான் தனியன் ஆயிடினும்
காயில் உலகனைத்தும் கற்பொடிகாண் சாழேலோ"

என சிவபெருமானது வீடு சுடுகாடு, உடையோ கொன்ற புலியின் தோல், தாய் தந்தை இல்லாத ஒருவன் யாரடி என வினவ, சிவன் தாய் தந்தை இல்லாவிட்டாலும் கோபம் வந்தால் எல்லா உலகங்களையும் ஒரு பொடியாக வாயில் விழுங்கி விடுவான் என பிரளையதத்துவம் பேசுகிறார்.

இவ்வாறு பலவகையான கருத்துக்களைச் சொல்லி சிவனைப் போற்றும் மணிவாசகப் பெருமானை நாமும் நினைத்துப் போற்றுவோமாக!.

- சைவப் புலவர் கந்த. சத்தியதாசன்

---

17 வருடங்களுக்கு முன்னர் வானொலிக் குயில் வழங்கிய பேட்டி

(12ஆம் பக்கத் தொடர்ச்சி)

பதில்: தாய்நாட்டில் உள்ள ரசிகர்களைப் போலவே பாரதத்திலும் உலகின் பல பாகங்களிலும் பல்லாயிரக்கணக்கான ரசிகர்கள் உள்ளார்கள். இளமை, இனிமை, புதுமை கண்டு போற்றும். அனைவரும் எனது நண்பிக்கு உரித்தானவர்கள். எனைக் கவர்ந்தவர்கள்.

கேள்வி: மேடை நிகழ்ச்சிகளுக்கு அறிவிப்பாளராக இருந்துள்ளீர்கள். உங்களால் மறக்கமுடியாத சம்பவம்.

பதில்: திருமதி பி. சுசிலா வழங்கிய மூன்று மேடை நிகழ்ச்சிகளிலும் நிகழ்ச்சி அறிவிப்பாளராகத் திகழ்ந்தாலும் அந்த இசைக் குயிலை நேரில் பார்த்து மகிழக் கிடைத்த சந்தர்ப்பமும், திருமதி வாணி ஜெயராமின் நிகழ்ச்சிக்கு அறிவிப்பாளராகக் கடமையாற்ற கிடைத்த வாய்ப்பும் என்றென்றும் மறக்க முடியாதவை.

கேள்வி: நீங்கள் வானொலி அறிவிப்பாளர் மட்டுமல்ல, வானொலி நடிகையும் கூட. உங்களுக்குப் பாராட்டுக்கள் பெற்றுத்தந்த நாடகம் எது? பாத்திரம் எது?

பதில்: எந்த நாடகமும் சோடை போனதில்லை. வானொலி நாடகங்களிலும் இன்றும் ரசிகர்கள் நினைவில் வைத்திருக்கும் நெஞ்சில் நிறைந்தவள் எனும் என் கணவரால் எழுதப்பட்ட நாடகம். இதில் நான் ஏற்கேற்ற லக்ஷ்மி என்னும் பாத்திரம்.

கேள்வி: அறிவிப்பாளருக்கு, நடிப்புத் திறன் அவசியமா?

பதில்: ஆம் அறிவிப்பை மெருகுபடுத்த அது அவசியம். குறிப்பாக வர்த்தக விளம்பரங்களுக்கு அறிவிப்புச் செய்வதற்கு இது பிளஸ் பொயிண்ட்.

கேள்வி: அறிவிப்பாளராகப் பணியாற்றிக் கொண்டிருந்த வேளையில் உங்களுக்குத் தடுமாற்றத்தை ஏற்படுத்திய சம்பவம் ஏதாவது.

பதில்: எந்தச் சந்தர்ப்பத்திலும் அறிவிப்பாளர் என்ற நிலையிலிருந்து குழம்பி விடவில்லை.

கேள்வி: உங்களுக்குக் கிடைத்த விருதுகள் பற்றிக் குறிப்பிடுவீர்களா?

பதில்: 1987ஆம் ஆண்டு திரு ராஜதுரை அவர்களால் "மொழிவளர் செல்வி" பட்டம் வழங்கப்பட்டது. சாஸ்தாபீடம் 1992ல் "வாகீச கலாபமணி" என்ற பட்டத்தை வழங்கியது. 1994இல் இந்து கலாசார அமைச்சினால் தொடர்பியல் வித்தகர் என்றும் பட்டம் வழங்கப்பட்டது. என் 43 வருட ஒலிபரப்புச் சேவையைக் கௌரவிக்கும் முகமாக 1995ல் தென்னிந்தியாவின் தென்மொழிகைத் தமிழ் சங்கத்தினால் வானொலிக் குயில் எனும் பட்டத்தை அகில இந்திய வானொலி தூத்துக்குடி நிலைய இயக்குநர் இளைசசுந்தரம் வழங்கினார்.

கேள்வி: பெண்களுக்காகப் பல நிகழ்ச்சிகளைத் தயாரித்து வழங்கியிருக்கிறீர்கள். இந்த நிகழ்ச்சிகள் மூலமாகப் பெண்கள் பயன் பெற்றுள்ளார்களா? முன்னேற்றம் அடைந்துள்ளார்களா?

பதில்: நிச்சயமாகப் பயன் பெற்றுள்ளார்கள். எத்தனையோ பெண்கள் எழுத்தாளர்களாக உருவாகியுள்ளார்கள். கவிதைத் துறையிலும்கூட பிரபல்யமாக விளங்குகிறார்கள்.

கேள்வி: பெண் சுதந்திரம் பற்றிய உங்கள் கருத்து என்ன?

பதில்: கொடுக்கப்பட்ட சுதந்திரம் பேணப்பட வேண்டும். பெண்ணடிமைத் தளையிலிருந்து மீட்கப்பட்டு விட்டோம் என்று கட்டுக்கடங்காது திரிவது மடமை. பாரதி கண்ட புதுமைப் பெண்ணாக நெஞ்சில் உரம் கொண்டு வெற்றி நடை போட வேண்டும். பெண் உரிமை காக்கப்பட வேண்டும். இது பெண்களின் கையில் தான் உள்ளது.

கேள்வி: இத்தொழில் உங்களுக்கு ஆத்ம திருப்தியை தருகிறதா?

பதில்: என்னையும் என் கணவரையும் வாழ்க்கையில் இணைத்தது இந்தக் கலைதான். கலைத் துறையைப் பொறுத்தவரையில் எங்கள் பெயரைச் சொன்னால் தெரிந்து கொள்ளும் அளவிற்கு இருக்கிறோம் என்ற திருப்தி ஒன்றே கலைத்தாய் எனக்கும் என் பிள்ளைகளுக்கும் தந்திருக்கும் அருள் கடாட்சம். இந்தப் பெயரும் புகழும் என்றும் நிலைத்து நிற்க இறைவனைப் பிரார்த்திக்கிறேன். இன்றும் என்னை வாழ்த்திக் கொண்டிருக்கும் என் இனிய நேயர்களுக்கும் ரசிகர்களுக்கும் என் நன்றிகள்.

- ஸாகரி

நன்றி: தினகரன் (வாரமஞ்சரி)

காட்டுத் தீயையும் எதிர்த்து நிற்கும் காட்டுப் பூவரசு!

காட்டுத் தீ பரவும் போது செடி, கொடி, மரங்கள் என சுற்றியிருக்கும் எதனையும் விட்டுவைப்பதில்லை என்று கேள்விப்பட்டுள்ளோம். ஆனால், நெருப்பினைத் தன்னருகில் வரவிடாமல் தடுத்து நிறுத்தும் தன்மை அமையப் பெற்ற மரங்கள் இந்தியாவின் இமயமலைத் தொடர்களிலும் மேற்குத் தொடர்ச்சி மலைகளிலும் காணப்படுகின்றன.

ரொடோடென்ரன் என்றழைக்கப்படும் இந்த மரத்தின் அருகில் நெருப்பு சென்றால், பல அடுக்குகளாக அமைந்துள்ள இதன் பட்டைகளிலிருந்து நீர் வடியத் தொடங்கி-விடும். இதனால் இம்மரத்திற்கு நெருப்பினால் அழிவு ஏற்படாது.

பரந்த புல்வெளியில் செந்நிறப் பூக்களுடன் காட்சிதரும் இம்மரங்கள் பறவைகளைக் கவர்ந்திழுத்து, பெரும்பாலான பறவைகளின் வாசஸ்தலமாக விளக்குகின்றன. மலத்தை, காற்றினையும் தாங்கக் கூடிய உறுதி படைத்தனவாகவும் திகழ்கின்றன. இம்மரத்தில் காணப்படும் செந்நிற மலர்களிலிருந்து தயாரிக்கப்படும் சாறு மருத்துவத் தன்மை கொண்டது.

தமிழில் காட்டுப் பூவரசு எனவும் அழைக்கப்படுகிறது. இந்தியாவைத் தவிர இலங்கை, நேபாளம், மியான்மர், சீனா, தாய்லாந்து ஆகிய நாடுகளிலும் ரொடோடென்ரன் மரங்கள் காணப்படுகின்றன.

பாதிக்கப்பட்ட மத ஸ்தலங்கள் சம்பந்தப்பட்ட தகவல்கள்

யாழ்மாவட்டத்தில் கடந்த போர்க்காலச் சூழ்நிலைகளினால் பாதிக்கப்பட்ட அல்லது பூசை வழிபாடுகள் எதுவுமின்றி மூடப்பட்டிருக்கும் இந்துக் கோவில்கள், கிறிஸ்தவ தேவாலயங்கள், முஸ்லிம் பள்ளிவாசல்கள் என்பன பற்றிய தகவல்களை "தமிழ்நாதம்" அறிய விரும்புகிறது.

பாதிக்கப்பட்ட மத ஸ்தலம் அமைந்திருக்கும் இடம், கிராம சேவகர் மற்றும் பிரதேச செயலர் பிரிவு போன்ற தகவல்களுடன் சேதமடைந்த காலப்பகுதி, எவ்வளவு காலமாக மூடப்பட்டுள்ளது, குறிப்பிட்ட மத ஸ்தலத்தின் பொறுப்பாளர் அல்லது நிர்வாக சபையினரின் பெயர்கள் போன்ற விபரங்களையும் குறிப்பிட்டு அனுப்பிவைத்தல் வேண்டும்.

மேற்படி தகவல்கள் கடிதத் தலைப்பில் எழுதப்பட்டு,

மத ஸ்தலத்தின் பொறுப்பாளர் அல்லது நிர்வாக சபையைச் சேர்ந்த உறுப்பினர் ஒருவர் கையெழுத் திட்டு அனுப்புவது அவசியம்.

ஆலய உற்சவங்கள், விழாக்கள் சம்பந்தப்பட்ட செய்திகள்

யாழ்மாவட்டத்திலுள்ள இந்து ஆலயங்களில் நடைபெறும் உற்சவங்கள், அபிஷேகங்கள் மற்றும் விழாக்கள் பற்றிய தகவல்களை எழுதி அனுப்பி வைத்தால் அவை 'தமிழ்நாதம்' பத்திரிகையில் பிரசுரிக்கப்படும். ஆலயங்களின் தர்மகர்த்தா அல்லது அறங்காவலர் சபை அல்லது நிர்வாக சபையின் தலைவர் அல்லது செயலாளர் அல்லது உறுப்பினர் ஒருவர் தங்கள் கடிதத் தலைப்பில் விபரங்களைக் குறிப்பிட்டு கையெழுத்திட்டு அனுப்பிவைத்தல் வேண்டும். உற்சவம், விழா தொடர்பான அறிவித்தல் பிரசுரம் வெளியிட்டிருந்தால் அதனையும் அனுப்பிவைக்கலாம்.

இதுபோலவே கிறிஸ்தவ தேவாலயங்கள் மற்றும் முஸ்லிம் பள்ளிவாசல்கள் என்பனவற்றில் நடக்கும் விழாக்கள் மற்றும் சிறப்பு நிகழ்வுகளைப் பற்றிய தகவல்களும் பிரசுரிக்கப்படும். தேவாலயம் அல்லது பள்ளிவாசலுக்குப் பொறுப்பானவர் கையெழுத்திட்டு அனுப்பிவைத்தல் அவசியம்.

இராணுவப் பாதுகாப்பு விடயத்தில் நாங்கள் இணைந்த கைகள்

இந்திய - சீனப் பிரதமர்கள்

பாதுகாப்பு விடயத்தில் இந்தியா - சீனா, இனி ஒத்து ழைத்து போவதென்றும் எதிர் வரும் 2015ஆம் ஆண்டில் மற்றும் 100 பில்லியன் டொலர் கள் அளவுக்கு வர்த்தக ஒப்பந்தம் செய்து கொள்வது என்றும் இந்திய-சீன பிரத மர்கள் ஏகமனதாக பேசி ஒப்பந்தம் செய்துள்ளனர்.

மெக்சிகோ நாட்டின், லாஸ் கபோஸ் நகரில் நடந்த ஜி20 உச்சி மாநாட்டில் பங்கேற்ற பின்னர் பிரதமர் மன்மோகன் சிங் பிரேசிலில் நடக்கும் "ரியோ பிளஸ் 20" மாநாட்டில் பங்கேற்ப தற்காக ரியோடி ஜெனிரோ சென்ற டைந்தார்.

சுற்றுசூழல் பாதுகாப்பு குறித் தும் தொழிற்சாலைகளால் ஏற் படும் மாசுவை குறைப்பது குறித்தும் இந்த மாநாட்டில் பங்கேற்கும் சர்வதேச தலை வர்கள் விவாதிக்க உள்ளனர்.

இதற்கிடையில் இந்தியா-சீனா பிரதமர்கள் இருவரும் சுமார் 40 நிமிடம் தனியாக சந்தித்து பேசிக்கொண்டனர்.

இந்த பேச்சில் இருநாட்டு இராணுவ ரீதியிலான உறவை வலுச்செய்து கொள்வதென் றும் எதிர்வரும் 2015 இல் 100 பில்லியன் டொலர்கள் வரை வர்த்தகம் செய்து கொள்வதென் றும் தீர்மானிக்கப்பட்டது.

இந்திய செய்திகள்

தன் மீதான வழக்குகளிலிருந்து விடுபட நித்தியானந்தா இரகசிய ஆலோசனை

சுவாமி நித்தியா னந்தா, தன் மீதுள்ள வழக்குகளிலிருந்து தப் பிப்பது குறித்து தனது பிரதான சட்டத் தரனிக-ளிடம் ரகசிய ஆலோ சனை செய்து வருவ தாக தகவல் வெளியா கியுள்ளது. நடிகை ரஞ் சிதாவுடன் படுக்கை யறை காட்சியிலிருந்து தொடங்கிய சுவாமி நித்தியானந்தாவின் விவகாரம், தற்போது வரை சூடுபிடித்த வாறே இருக்கின்றது. இதன் பின்பு, மதுரை இளைய ஆதீன மாக பொறுப்பேற்ற நித்தியானந் தாவிற்கு இந்து அமைப் புகள் மூலம் கண்டனங் கள் எழுந்து வருகின்றன. இதற்கிடையே பெண் சீடர் ஆர்த்தியை கற் பழித்த வழக்கு, பொது அமைதிக்கு குந்தகம் விளைவித்த வழக்கு என கைதாகிப் பிணை யில் வந்துள்ளார் நித் தியானந்தா. தற்போது இவ் வழக் குகளிலி ருந்து விடுபட, தனது பிரதான சட்டத்தரனிகளை வைத்து நித் தியானந்தா இரகசிய ஆலோ சனை நடத்தி வருவதாக தகவல் வெளியாகியுள்ளது.

எதிர்கட்சிகளை ஒடுக்க நினைக்கிறது அ.தி.மு.க

கருணாநிதி குற்றச்சாட்டு

தி.மு.க.வினரை ஆளுங்கட்சி குனிய வைத்துவிட நினைக்கி றது. பொறுமைக்கும் எல்லை உண்டு என்று மு.கருணாநிதி கூறினார்.இது தொடர்பாக புதன் கிழமை அவர் வெளியிட்ட அறிக்கையில், அ.தி.மு.க.வுக்கு மக்கள் வாக்களித்திருக்கின்றனர். ஆட்சியில் அமர்ந்து தாராளமாக ஆளட்டும். இது ஜனநாயகத்தில் அனுமதிக்கப்பட்ட ஒன்று.ஆனால் ஆட்சியில் அமர்ந்துவிட்டோம் என்பதற்காக எதிர்க்கட்சிகளை அடக்கி ஒடுக்கிட வேண்டும் என்று நினைக்கக்கூடாது. எல்லோரும் பொறுத்துக்கொள்ள மாட்டார்கள்.

முன்னாள் அமைச்சர் வீரபாண்டி ஆறுமுகம் 75 வயது உடையவர். இதய நோயாளி அவர் மீது குண்டர் சட்டம் பாய்ந்துள்ளது. வீரபாண்டி ஆறுமுகம் தம்பி, அவர் பிள்ளைகள் கைது செய் யப்பட்டுள்ளனர். நள்ளிரவில் அவ ருடைய வீட்டுக்கு காவல் துறை யினர் சென்று, மனைவி மக்களி டம் விசாரணை நடத்துகின்றனர். வேறு எந்த மாநிலத்திலாவது இந்தக் கொடுமைகள் உண்டா? குற்றம் செய்துவிட்டார்கள் என் றால் சட்டப்படி நடவடிக்கை எடுக்கட்டும். நீதிமன்றத்தில் விசா ரணை நடைபெறட்டும். நீதிபதி கள் தவறு என்று தண்டனை கொடுத்தால் ஏற்றுக்கொள்ளட் டும். அதற்குள் ஏன் இந்த அவசரம்? இதுபோல் தி.மு.க. வைச் சேர்ந்த பலர் மீது கொடு மையும், பழிவாங்குதலும் தொடர்ந்து கொண்டே இருக்கிறது. அண்ணா வின் பெயரைக் கட்சியில் வைத்துக்கொண்டு இத்தகைய நடவடிக்கைகள் நடைபெறலாமா? இது தொடர்பாகத்தான் ஜூன் 22-இல் திமுகவின் அவசர செயற் குழு நடைபெறுகிறது. இந்த அடக்குமுறையைக் கண்டித்து ஜனநாயக ரீதியாகவும்,சட்ட விதி முறைகளின் படியும் என்ன நட வடிக்கை எடுக்கலாம் என்பதைப் பற்றி செயற்குழுவில் விவாதித்து முடிவு எடுப்போம் என்று அவர் கூறியுள்ளார்.

அப்துல்கலாம் விலகிவிட்டதால் யாரும் விவாதிக்கத் தேவையில்லை

ஜெயலலிதா தெரிவிப்பு

ஜனாதிபதி தேர்தலில் மக்களவை முன்னாள் சபாநாயகர் பி.ஏ.சங் மாவை ஆதரிக்கும் முடி வில் எந்த மாற்றமும் இல்லை என்று அதிமுக பொதுச் செயலாளரும் தமிழக முதல்வருமான ஜெயலலிதா உறுதியாக அறிவித்துள்ளார்.

செய்தியாளர்களை சந் தித்து பேசியதாவது, சங்மாவை ஆதரிக்கும் தங்களது முடிவில் எந்த ஒரு மாற்றமும் இல்லை.

ஜனாதிபதி தேர்தலில் இருந்து அப்துல்கலாம் விலகிவிட்டதால் அவரைப் பற்றி விவரிக்கத் தேவை யில்லை.

சங்மாவை தமது கட்சி முன்னி றுத்திய போதே பல கட்சிகளும் தொடர்பு கொண்டு ஆதரவு தெரி வித்தன. மற்ற கட்சிகளும் சங் மாவை ஆதரித்தால் மகிழ்ச்சி தான் என் றார்.

மேலும் சங்மாவை திரிணாமுல் காங் கிரஸ் தலைவரும் மேற்கு வங்க முதல் வருமான மம்தா பானர்ஜியும் ஆதரிக் கக் கூடும் என்றும் அவர் நம்பிக்கை தெரி வித்துள்ளார்.

பி.ஏ.சங்மாவை அ.தி.மு.க.வும், பிஜு ஜனதா தளமும் முன்னிறுத் தியுள்ளன.

பாரதிய ஜனதா தலைமையி லான தேசிய ஜனநாயகக் கூட்ட ணியும் பி.ஏ.சங்மாவை ஆதரிக்கக் கூடிய நிலை உருவாகி உள்ள தால் குடியரசுத் தலைவர் தே தல் பரபரப்பான கட்டத்தை எட்டி யிருக்கிறது.

கள்ளக்காதலுடன் பொலிஸ் சீருடையில் ஊர் சுற்றிய இளம்பெண் கைது

தமிழ்நாடு, திருநெல்வேலி அருகே பொலிஸ் சீருடையணிந்து கள்ளக் காதலனுடன் மோட்டார் சைக்கி ளில் ஊர் சுற்றிய பெண்ணை பொலிஸார் கைது செய்தனர்.

திருநெல்வேலி மாவட்டம், விஜய நாராயணம் அருகே உள்ள காடன் குளத்தில் இன்ஸ்பெக்டர் ஜெய பிரின்ஸ் மற்றும் பொலிஸார் வாகன சோதனை நடத்தினர்.

அப்போது அந்த வழியாக மோட்டார் சைக்கிளில் வந்த வாலிபருடன் பொலிஸ் சீருடை அணிந்த இளம்பெண் இருந்தார்.

சீருடையைப் பார்த்து சந்தேக மடைந்த பொலிஸார் அவரிடம் விசாரித்த போது முன்னுக்கு பின் முரணாக பதிலளித்தார்.

உடனே அவரது அடையாள அட்டையை காண்பிக்குமாறு கேட்டதற்கு அவர் மறுக்கவே அந்த பெண்ணையும், அவருடன் இருந்த வாலிபரையும் பொலிஸார் கைது செய்து விசாரணை நடத் தினர்.

இந்த விசாரணையில் அந்த பெண் முன்னீர்பள்ளம் அருகே உள்ள கோபாலசமுத்திரத்தைச் சேர்ந்த சுப்பிரமணி மனைவி சாந்தி என்பதும், அந்த வாலிபர் கீழச்செவலை சேர்ந்த சிதம்பரம் மகன் கதிரவன் என்பதும், இரு வரும் கள்ளக்காதலர்கள் என்ப தும் தெரிய வந்தது.

கேரளாவில் உள்ள ஹோட்ட லில் வேலை செய்யும் கதிரவன் கோபால சமுத்திரத்திலுள்ள உறவி னர்கள் வீட்டுக்கு அடிக்கடி சென்று வந்தபோது சாந்தியுடன் கள்ளத் தொடர்பு ஏற்பட்டுள்ளது.

கதிரவனுடன் ஹோட்டலில் வேலை செய்யும் வெங்கட்ராய புரத்தை சேர்ந்த ராஜன் என்பவர் ஊரில் நடந்த கொடை விழாவுக்கு வருமாறு அழைக்கவே கதிரவன் சாந்தியுடன் சென்றுள்ளார்.

பொலிஸ் சீருடையில் இருந்த சாந்தியை தனது மனைவி என்று கூறி உறவினர்களிடம் கதிரவன் அறிமுகப்படுத்தினார். கொடை விழா முடிந்து இருவரும் பைக் கில் ஊருக்கு திரும்பும்போது பொலிஸாரிடம் சிக்கிக் கொண்ட னர்.

காதலிக்க மறுத்த இளம்பெண் மீது அசிட் வீச்சு

தமிழ்நாடு, சேலம் உடையாபட்டி காமராஜ் காலனியைச் சேர்ந்த விஜயகுமார் (வயது 24) என்பவர் சுஜாதா என்ற பெண்ணை ஒரு தலையாக காதலித்து வந்தார்.

இந்நிலையில் சுஜாதாவை தன்னை காதலிக்கும் படி கேட்டுள்ளார் விஜயகுமார். ஆனால், சுஜாதா விஜய குமாரின் காதலை நிராகரித்து விட்டார்.

பல்வேறு வகையில் தன்னை காதலிக்கும்படி சுஜாதாவை விஜய குமார் கேட்டுக்கொண்டாலும் கடைசி வரை அவர் காதலிக்க மறுத்து விட்டார்.

இந்நிலையில், வேலை முடிந்து தனது வீட்டுக்குச் செல்வதற்காக உடையாபட்டி பேருந்து நிருத் தத்தில் சுஜாதா நின்று கொண்டி ருந்தபோது அங்கு வந்த விஜய குமார் தான் போத்தலில் எடுத்து வந்திருந்த அசிட்டை சுஜாதா மீது ஊற்றிவிட்டு தப்பி ஓடிவிட்டார்.

ஓசிட் வீசப்பட்டதால் முகம், கை மார்பு ஆகிய இடங்கள் கருகிய நிலையில் சிகிச்சைக்காக சுஜாதாவை சேலம் அரசு வைத்தியசாலையில் உறவினர்கள் சேர்த்துள்ளனர்.

இதுதொடர்பாக வழக்குப் பதிவு செய்துள்ள அம்மாபேட்டை காவல் நிலைய பொலிஸார் விஜய குமாரைக் கைது செய்துள்ளார்.

குஜராத் சூரத் நகரில் பணவீக்கம், விலைவாசி உயர்வை கண்டித்து பா.ஜ. சார்பில் போராட்டம் நடந்தது. இதில், பெண்கள் ரோட்டில் சப்பாத்தி சுட்டு எதிர்ப்பை வெளிப்படுத்தினர்.

குழந்தைகளின் உடல்கள் வெற்றிகரமாகப் பிரிப்பு

மத்திய பிரதேசத்தில் இரட்டை பெண்குழந்தைகளின் உடல்கள் 12 மணிநேர அறுவை சிகிச்சை க்கு பின்பு வெற்றிகரமாக பிரிக் கப்பட்டுள்ளது.

மத்திய பிரதேச மாநிலத்தில் ஸ்துதி மற்றும் ஆராதனா ஆகிய குழந்தைகள் பிறக்கும் போதே உடல்கள் ஒட்டி பிறந்தன.

இக்குழந்தைகளின் இருதயம் மற்றும் கல்லீரல் ஆகியவை ஒட்டிய நிலையில் காணப்பட்டன.

இந்திய டொக்டர்களுடன் அவுஸ் திரேலிய டொக்டர்கள் உட்பட மொத்தம் 34 பேர் அடங்கிய குழு வினர் நான்கு கட்டங்களாக 12 மணிநேரம் அறுவை சிகிச்சை நடத்தி குழந்தைகளைத் தனித் தனியே பிரித்துள்ளனர்.

மருத்துவத்திற்கு ஆன செலவான 20 லட்சம் ரூபாவை நிவாரண நிதியி லிருந்து தருவதாக அம் மாநில முதல்வர் சிவராஜ் சிங் சவுகான் தெரிவித்தார்.

ஜே.பி.எல் கிண்ணம் யாருக்கு?

கே.சி.சி.சி – சென்றலைட்ஸ் களத்தில்

யாழ்ப்பாண கிரிக்கெட் ரசிகர்களுக்கு பெரும் மகிழ்ச்சியை ஏற்படுத்திய ஜே.பி.எல். போட்டியின் இறுதியாட்டம் நாளை சனிக்கிழமை யாழ் இந்துக் கல்லூரி மைதானத்தில் மதியம் 1.30 மணிக்கு இடம்பெறவுள்ளது.

இப்போட்டியின் இறுதியாட்டத்தில் கொக்குவில் மத்திய சனசமூக நிலைய கே.சி.சி.சி அணியும் யாழ் சென்றலைட்ஸ் கழக அணியும் களமிறங்குகின்றன.

சமபலம் பொருந்திய இவ்விரு அணிகளின் மோதலைக் காண பெருமளவிலான ரசிகர்கள் காத்திருக்கின்றனர்.

கிண்ணம் வெல்லப் போராடுவோம்

சென்றலைட்ஸ் வீரர்களின் முழுப்பலத்தையும் எதிர்கொண்டு ஜே.பி.எல் வெற்றிக் கிண்ணத்தை கைப்பற்ற எமது வீரர்கள் தயாராக உள்ளனர். இவ்வாறு தெரிவித்தார் கே.சி.சி.சி அணித் தலைவர் கிருபவன்.

நாம் இறுதியாட்டத்திற்கு நுழைந்தது ஒரு அதிர்ஷ்டம் என்றே எண்ணுகின்றேன். ஏனெனில் மூன்று போட்டிகளில் வெற்றியையும் ஒரு தோல்வியையும் ஒரு போட்டி சமநிலையிலும் முடிவடைந்தது. ஆனால் பற்றிக்ஸ் அணி தோற்று வெளியேறியதால் நாம் அதிர்ஷ்டவசமாக இறுதியாட்டத்திற்கு தயாரானோம்.

பலம் பொருந்திய ஜொலிஸ்ரார் அணியை வீழ்த்தியதால் இறுதியாட்டத்தில் சென்றலைட் கழகத்தையும் வெல்வோம் என்ற நம்பிக்கை உள்ளது. சென்றலைட்ஸ் கழகத்தை வெற்றி கொள்ள நாம் எமது அனைத்து திறமைகளையும் உத்திகளையும் கையாளுவோம்.

சென்றலைட்ஸ்டனான முதல் போட்டியில் நாம் தோல்வியடைந்தாலும் அது துரதிஷ்டவசமான தோல்வியே. ஏனெனில் 127 ஓட்டங்களுக்கு அவர்களின் அனைத்து விக்கெட்டுக்களையும் கைப்பற்றி மட்டுப்படுத்தினோம். வெற்றி இலக்கை தொடர்ந்த நாம் 117 ஓட்டங்களை பெற்றிருந்தோம். துடுப்பாட்டத்தில் விட்ட சிறு தவறால் தோல்வியடைந்தோம். அது துரதிஷ்டமானதே.

எம்மிடம் மிகச் சிறந்த வீரர்கள் உள்ளனர். ஜெயரூபனின் அதிரடியான ஆட்டமும் பங்குஜனின் நிதான ஆட்டமும் எமது வெற்றிகளுக்கு கைகொடுத்தது. அது போல் சாம்பவனின் சுழல் பந்து வீச்சும் வெற்றிக்கு வழிசமைத்தது. எம்மிடம் பலம் பொருந்திய பந்து வீச்சு அணி உள்ளது. வேகத்திற்கு பிரதீஸ், ஜனுதாஸ் போன்றோரும் துடுப்பாட்டத்தில் உத்தமக்குமரனும் உள்ளனர்.

கிண்ணத்தை கைப்பற்றி எமது ரசிகர்களுக்கும் நிர்வாகத்தினருக்கும் வெற்றியைப் பரிசளிப்போம். கொக்குவில் மத்திய சனசமூக அணியின் தலைவரான இவர் அணியை சிறப்பாக வழிநடத்துவதுடன் அதிரடியாக துடுப்பெடுத்தாடுவதுடன் பந்து வீச்சிலும் வல்லவர். சகல துறை வீரரும் ஆவார்.

ஒன்றிணைந்து கிண்ணம் வெல்வோம்

எமது அணியின் அனைத்து வீரர்களின் ஒத்துழைப்புடன் கடினமாகப் போராடிக் கிண்ணத்தை வெல்வோம் இவ்வாறு கூறினார் சென்றலைட் அணித்தலைவர் எஸ்.பிரசாத்.

எமது மண்ணில் இத்தகைய போட்டியை ஏற்பாடு செய்து தந்த ஏற்பாட்டாளர்களுக்கு முதலில் நன்றி கூறுகின்றேன். வர்ண உடை வெள்ளைப் பந்து என புதிய முயற்சியில் ருவென்ரி - 20 போட்டிகளில் எமது வீரர்களின் தரத்தை இப் போட்டி அதிகரிக்கச் செய்துள்ளது.

எமது அணியின் பதினொரு வீரர்களின் கடுமையான அர்ப்பணிப்பாலேயே நாம் இறுதிப் போட்டிக்குள் நுழைந்தோம். இறுதியாட்டத்தில் பலமான அணியை சந்திக்கவுள்ளோம்.

வெற்றியை நோக்கிப் பயணிக்க எமது வீரர்கள் போராடுவோர்.

எமது இரசிகர்களுக்கும் பார்வையாளர்களுக்கும் நல்ல விருந்தளிக்கும் ஆட்டமாக இறுதியாட்டம் அமையும் என்றார்.

கொக்குவில் மத்திய சனசமூக அணியினர்

சென்றலைட்ஸ் அணியினர்

வடமாகாண பூப்பந்தாட்டப் போட்டி சென்ஜோன்ஸில் இன்று ஆரம்பம்

வலிகாமம்

வடமாகாண கல்வித் திணைக் களத்தினால் மாவட்ட மட்டத்தில் தெரிவு செய்யப்பட்ட பாடசாலை அணிகளுக்கு இடையேயான 19 வயதுப் பிரிவு ஆண்களுக்கான பூப்பந்தாட்டப் போட்டி இன்றும் நாளையும் யாழ்ப்பாணம் சென் ஜோன்ஸ் கல்லூரியில் உள்ளக விளையாட்டு மைதானத்தில் நடைபெறவுள்ளது.

இப்போட்டியில் மோதவுள்ள அணிகளின் விபரம் வருமாறு:

உடுவில் மான்ஸ் மகா வித்தியாலயம் எதிர் கிளி-நொச்சி கனகபுரம் மகா வித்தியாலயம் மன்னார் சித்தி விநாயகர் இந்துக் கல்லூரி எதிர் வவுனியா தமிழ் மத்திய மகா வித்தியாலயம்

வவுனியா குளவிகூட்டான் மகா வித்தியாலயம் எதிர் மன்னார் பெரிய மடுமாதா வித்தியாலயம்

முல்லைத்தீவு செம்மலை மகா வித்தியாலயம் எதிர் யாழ்ப்பாணம் சென் ஜோன்ஸ் கல்லூரி. முல்லைத்தீவு முள்ளியவளை வித்தியானந் தாக் கல்லூரி எதிர் கிளிநொச்சி மகா வித்தியாலயம்.

வவுனியா இல் இக்பால மகா வித்தியாலயம் எதிர் மன்னார் சென் சேவியர் ஆண்கள் கல்லூரி கிளி-நொச்சி மத்திய கல்லூரி எதிர் முல்லைத்தீவு வன்னி விளாங்குளம் அரசினர் தமிழ் கலவன் பாடசாலை.

கடந்த இரண்டு ஆண்டுகளாக மாகாண சம்பியனாக தெரிவுசெய்யப்பட்ட மானிப்பாய் இந்துக் கல்லூரி இரண்டம் சுற்றில் இருந்து மோதவுள்ளது.

பெண்களுக்கான பூப்பந்தாட்டம் சென்ஜோன்ஸில் இன்று

வடமாகாண கல்வித் திணைக்களத்தினால் மாவட்ட மட்டத்தில் தெரிவு செய்யப்பட்ட பாடசாலை அணிகளுக்கு இடையேயான 15 வயதுப் பிரிவு பெண்களுக்கான பூப்பந்தாட்டப் போட்டி இன்றும் நாளையும் யாழ்ப்பாணம் சென் ஜோன்ஸ் கல்லூரி உள்ளக விளையாட்டு மைதானத்தில் நடைபெறவுள்ளது.

முதல் தடவையாக வடமாகாண கல்வித் திணைக்களத்தினால் 15 வயதுப் பிரிவினருக்கு நடத்தும் இப் போட்டியில் மோதவுள்ள அணிகளின் விபரம் வருமாறு

முல்லைத்தீவு பாரதி வித்தியாலயம் எதிர் வவுனியா முஸ்லீம் மகா வித்தியாலயம்.

மன்னார் சென்மேரிஸ் பெண்கள் கல்லூரி எதிர் முல்லைத்தீவு வன்னிவளாங்குளம் அரசின் தமிழ் கலவன் பாடசாலை.

வவுனியா அல் இக்பால் மகா வித்தியாலயம் எதிர் கிளிநொச்சி மகா வித்தியாலயம்.

வவுனியா இறம்பைக்குளம் பெண்கள் மகா வித்தியாலயம் எதிர் மன்னார் பெரியமடு மகா வித்தியாலயம்

கிளிநொச்சி கனகபுரம் மகாவித்தியாலயம் எதிர் யாழ்ப்பாணம் இந்து மகளிர் கல்லூரி.

மன்னார் சென்சேவியர் மகளிர் கல்லூரி எதிர் யாழ்ப்பாணம் சுண்டுக்குளி மகளிர் கல்லூரி.

இரண்டாம் சுற்றில் இருந்து வடமராட்சி மெதடிஸ் பெண்கள் உயர்தரப் பாடசாலையும் முல்லைத்தீவு முள்ளியவளை வித்தியானந்தாக் கல்லூரியும் மோதவுள்ளன.

வடமாகாண எல்லே சம்பியன் வென்றது; சுழிபுரம் விக்ரோரியாக் கல்லூரி

வடமாகாண எல்லே சம்பியன் பட்டத்தை தனதாக்கியது சுழிபுரம் விக்ரோரியாக் கல்லூரி.

மன்னார் முருகனில் கடந்த செவ்வாய்க்கிழமை மாகாண மட்ட 19 வயதுபட பிரிவும் பெண்களுக்கான எல்லே போட்டியின் இறுதியாட்டத்தில் சுழிபுரம் விக்ரோரியாக் கல்லூரியும் வடமராட்சி றோ.க.த.க பாடசாலையும் மோதின.

ஆரம்பம் முதல் போட்டியில் ஆதிக்கம் செலுத்திய சுழிபுரம் விக்ரோரியாக் கல்லூரி 14 ஓட்டங்களைப் பெற்று சம்பியன் பட்டத்தை தனதாக்கியது.

எதிர்த்தாடிய வடமராட்சி றோ.க.த.க பாடசாலை 4 ஓட்டங்களைப் பெற்றது.

இந்த இரு அணிகளும் தேசிய மட்டத்திற்கு செல்வதற்குத் தகுதி பெற்றுள்ளன.

சதுரங்கம் சம்பியன் வென்றது ஹாட்லி

வடமாகாண கல்வித் திணைக்களத்தினால் மாவட்ட மட்டத்தில் தெரிவு செய்யப்பட்ட பாடசாலை அணிகளுக்கு இடையே நடத்தப்பட்ட 15 வயதுப் பிரிவு ஆண்களுக்கான சதுரங்கப் போட்டியில் பருத்தித்துறை ஹாட்லிக் கல்லூரி மாகாண சம்பியனாக தெரிவு செய்யப்பட்டது.

இரண்டாம் இடத்தை யாழ்ப்பாணம் இந்துக் கல்லூரியும் மூன்றாம் இடத்தை கிளிநொச்சி மகா வித்தியாலயமும் பெற்றுக் கொண்டன.

விரைவில் வருகிறேன்...

யுவராஜ் சிங்

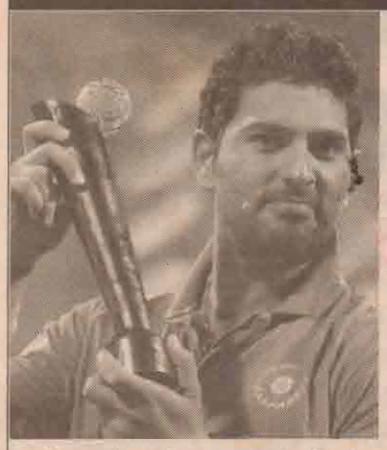

வெகுவிரைவில் கிரிக்கெட் விளையாடுவதற்கு வருவேன் என்று தெரிவித்துள்ளார் இந்திய அணியின் நட்சத்திரத் துடுப்பாட்ட வீரர் யுவராஜ் சிங்.

புற்றுநோயால் பாதிப்படைந்து அமெரிக்காவில் சிகிச்சை பெற்ற யுவராஜ்சிங் ஐ.சி.சியால் டுபாயில் நடத்தப்பட்ட கிரிக்கெட் 360 என்ற போட்டியில் பங்குபற்றிய போதே இவ்வாறு தெரிவித்தார்.

அங்கு அவர் மேலும் தெரிவித்ததாவது ஒரு புற்று நோயாளியால் தான் புற்றுநோயிலிருந்து மீள்வது என்றால் என்னவென்றும், எப்படியென்றும் புரியமுடியும்.

எனது உடல் நிலை தேறி வருகின்றது. மீண்டும் விளையாட வேண்டும் எனில் நிறுவிதம் தேறியே ஆகவேண்டும்.

அதற்கு இன்னமும் 2 மாதமோ அல்லது 6 மாதமோ ஆகலாம். நான் 75% உடல் தகுதியுடன் விளையாட விரும்பவில்லை.

இந்தியாவிற்கு விளையாடுவது என்பது மிகப்பெரிய கவால். ஏனெனில் உடல் நிறைய அதிர்ச்சியை சந்தித்து விட்டது இதனை என்னைத் தவிர வேறு யாராலும் உணரமுடியாது.

முடிந் தால் இலங்கையில் நடைபெறும் ருவெனரி-20 உலகக் கிண்ணத் தில் ஆடுவேன் என்றார்.

சானியாவுடன் ஆட விரும்புகிறேன்

பயஸ்

இந்தியாவின் முதல்நிலை வீரரான பயஸ் லண்டனில் இடம்பெறும் ஒலிம்பிக்கில் ரென்னிஸ் கலப்பு இரட்டையர் பிரிவில் சானியா மிர்ஷாவுடன் இணைந்து ஆட விரும்புவதாக தெரிவித்துள்ளார்.

இதனை அவர் இந்திய ரென்னிஸ் கழகத்திற்கு அனுப்பிய கடிதத் தில் மறைமுகமாக குறிப்பிட்டுள் ளார். "நானும் சானியா மிர்ஷாவும் கலப்பு இரட்டையர் பிரிவில் 19 ஆவது இடத்தில் உள்ளோம். இதனை நேரடியாக ஒலிம்பிக் போட்டிக்கு தேர்வாகும் சாத்தியம் உள்ளது" என்று குறிப்பிட்டுள்ளார்.

கலப்பு இரட்டையர் பிரிவில் சானியா - பூபதி ஜோடி பட்டம் வென்றிருந்தனர். இதனால் சானியா பூபதியுடன் இணைந்து ஆடவிரும்புவதாக ஏற்கனவே தெரிவித்தமை குறிப்பிடத்தக்கது.

ருவென்ரி - 20 யில் மீண்டும் விற்றோரி

ருவென்ரி - 20 போட்டிகளில் நியூசிலாந்துக்காக பங்கேற்கத் தயார் என அறிவித்துள்ளார் அணியின் முன்னாள் தலைவர் டானியல் விற்றோரி.

டெஸ்ட் போட்டிகளில் பங்கேற் பதற் காகவும் உடல் நிலையை கவனத்தில் கொண்டும் கடந்த வருடம் ருவென்ரி - 20 போட்டிகளில் இருந்து டானியல் விற்றோரி ஓய்வு பெற்றார்.

இவரது மீள்வருகையை நியூசிலாந்து ருவென்ரி - 20 அணி மேலும் பலம் அடையும் என்றும் நியூசிலாந்து அணியின் தேர்வு முகாமையாளர் கிம்லிற்றில் ஜோன் தெரிவித்துள்ளார்.

செப்ரெம்பர் மாதம் இலங்கையில் ஆரம்பமாகும் ருவென்ரி - 20 உலகக் கிண்ணத்தில் விற்றோரி களமிறங்குவார்.

வெளுத்துக் கட்டியது சிம்பாவே வாங்கிக் கட்டியது தென்னாபிரிக்கா

சிம்பாவேயின் சிறப்பான ஆட்டத் தினால் முதல் ருவென்ரி - 20 ஆட்டத்தில் 29 ஓட்டங்களால் தென்னாபிரிக்கா தோல்வியடைந் தது.

சிம்பாவே - தென்னாபிரிக்கா - பங்களாதேஷ் அணிகள் பங்கு பெறும் முக்கோண ருவென்ரி - 20 போட்டி சிம்பாவேயின் ஹராரேயில் நடைபெற்று வருகிறது. இதில் நேற்று முன்தினம் நடைபெற்ற ஆட்டத்தில் சிம்பாவே - தென்னாபிரிக்கா மோதின.

முதலில் துடுப்பெடுத்தாடிய சிம்பாவே அணி 4 விக்கெட்டுக் களை இழந்து 176 ஓட்டங்களைப் பெற்றது.

இதில் சிபாண்டா 58 ஓட்டங் களையும் மசகட்சா 55 ஓட்டங்களையும் அணித்தலைவர் பிரண்டன் ரெய்லர் 38 ஓட்டங்களையும் பெற்றனர்.

சற்றுக் கடினமான இலக்கைத் துரத்த ஆரம்பித்த தென்னாபிரிக்காவுக்கு லீவி 40 ஓட்டங்களையும் இங்ஸ்ராம் 48 ஓட்டங்களையும் பெற்றுக் கொடுக்க ஏனைய வீரர்கள் சிறப்பாக பிரகாசிக்க 19.2 ஓவர்களில் சகல விக்கெட்டுக்களையும் இழந்து 142 ஓட்டங்களை மட்டுமே பெற்றது.

பந்து வீச்சில் முபோ, கிறிமெர் தலா 3 விக்கெட்டுக்களைக் கைப்பற்றினர்.

எஸ்.எல்.பி.எல் அணிகளை வாங்க முதலீட்மாளர்கள் அதிக ஆர்வம்

ஸ்ரீலங்கா பிறிமியர் லீக் அணிகளை ஏலம் எடுப்பதற்கு முதலீட்டாளர்கள் ஆர்வமுடன் இருப்பதாக ஸ்ரீலங்கா கிரிக்கெட் சபை தொ-வித்துள்ளது.

ஏலம் எடுப்பதற்கு இதுவரை 13 பேர் விண்ணப்பங்களை சமர்ப்பித் துள்ளதாகவும் 15 அல்லது 16 பேர் ஏலம் எடுப்பதற்கு தயாராக உள்ளனர் என்றும் தெரிவிக்கப் பட்டுள்ளது.

எஸ்.எல்.பி.எல் போட்டிகளில் இந்திய வீரர்கள் பங்கேற்கவில்லை என்ற போதிலும் இந்திய முதலீட்டாளர்களும் அணிகளை ஏலம் எடுக்க ஆர்வம் காட்டி வருவதாக தெரிவிக்கப்பட்டது.

எதிர்வரும் 25 ஆம் திகதி பி.ப 2 மணிக்கு ஏலம் முடிவுக்கு வருவதாகவும் அன்றைய தினமே விண்ணப்பங்கள் பிரிக்கப்பட்டு முடிவு அறிவிக்கப்படும் என்றும் அதன் பின்னர் 7 அணிகளுக்கும் சமமாக வீரர்கள் பிரிக்கப்படுவர் என்றும் தெரிவிக்கப்பட்டது.

எஸ்.எல்.பி.எல் போட்டி காலியிலும், பல்லேகலவிலும் ஒகஸ்ட் மாதம் நடைபெறவுள்ளன. இதில் 24 போட்டிகள் இடம் பெறும் என்றும் கூறப்படுகிறது.

விம்பிள்டன் ஆரம்பமாகிறது

கிராண்ட்ஸ்லம் விம்பிள்டன் ரென்னிஸ் போட்டிகள் எதிர்வரும் 25 ஆம் திகதி செவ்வாய்க்கிழமை லண்டனில் ஆரம்பமாகின்றது.

இதில் ஆண்கள் தரவரிசையில் முதலிடத்தில் இருக்கும் சேர்பிய வீரர் ஜெகோவிக் இரண்டாம் இடத்தில் இருக்கும் ஸ்பெயின் நடால் மூன்றாம் இடத்தில் இருக்கும் பெடரர் ஆகியோர் பங்கேற்கின்றனர். பெண்கள் தரவரிசையில் முதலிடத்தில் ரஷ்யாவின் மரிய ஷெரபோவாவும் ஆறாம் இடத்தில் அமெரிக்காவின் செரீனா வில்லியம்ஸும் உள்ளனர்.

ஓய்வு பெற விரும்புகிறேன் - அப்ரிடி

சர்வதேச ஒருநாள் கிரிக்கெட் போட்டிகளில் இருந்து தான் ஓய்வு பெற விரும்புவதாக பாகிஸ்தான் அணியின் முன்னாள் தலைவரும் அதிரடி வீரருமான சயிட் அப்ரிடி தெரிவித்துள்ளார்.

இலங்கை அணிக்கு எதிரான ஒருநாள் போட்டித் தொடரில் அடைந்த தோல்வியை அடுத்தே அவர் இம்முடிவை எடுத்துள்ளார். இலங்கைக்கு எதிராக அவர் துடுப்பெடுத்தாடிய நான்கு இனிங்ஸ்களிலும் 28 ஓட்டங்களையும் 3 விக்கெட்டுக்களையும் பெற்றார்.

அணியின் சிரேஷ்ட வீரர் சிறப்பாக திறமைகளை வெளிப் படுத்த வேண்டும். நான் அதனை செய்யவில்லை. நான் ஓய்வு

பெறுவதற்கு முன் எனக்கு பதிலாக ஆடக்கூடிய புதிய வீரரை உறுதிப்படுத்த விரும்புகிறேன். இதனால் பாகிஸ்தான் தேர்வாளருக்கு சிக்கல்களும் இருக்காது. 2015 உலக கிண்ணத்திற்கு இளமையான பாகிஸ்தான் அணி உருவாக இது நல்ல சந்தர்ப்பமாகவும் அமையும் என்றார்.

ஒலிம்பிக் போட்டிகளில் லியாண்டர் பயஸ் விலகல்

டென்னிஸ் இரட்டையர் பிரிவு அணியின் ஜோடியை மாற்றியதால் பயஸ் அதிருப்தி அடைந் திருந்தார். இதனைத் தொடர்ந்து ஒலிம்பிக் போட்டிக்கான அணியிலிருந்து விலகுவதாக பயஸ் அறிவித்துள்ளார்.

ஒலிம்பிக் போட்டியின் டென்னிஸ் இரட்டையர் பிரிவில் பயஸ் பூபதி ஜோடி விளையாடும் என்று சங்கம் அறிவித்திருந்தது. ஆனால், பயசுடன் பூபதி விளையாட மறுப்புத் தெரிவித்தார். பூபதியைத் தொடர்ந்து போபண்ணாவும் விளையாட மறுப்புத் தெரிவித் தார். இதனால் ஒலிம்பிக்கிற்கு இரண்டு அணிகளை அனுப்ப சங்கம் முடிவு செய்தது.

யூரோ கிண்ணம் முதலாவது காலிறுதியில் மோதும் போர்த்துக்கல் - செக் குடியரசு

தற்போது இடம்பெற்றுவரும் யூரோ கிண்ணப் போட்டிகளின் முதலாவது காலிறுதிப் போட்டியில் செக் குடியரசு அணியும், போர்த்துக்கல் அணியும் மோதவுள்ளன.

குழு "ஏ" இல் முதலிடத்தைப் பெற்றுக் கொண்ட செக் குடியரசு அணியும், குழு "பி" இல் இரண்டாமிடம் பெற்றுக் கொண்ட போர்த்துக்கல் அணியுமே இப்போட்டியில் மோதவுள்ளன.

பலமாகக் கருதப்படும் போர்த்துக்கல் அணிக்கெதிராக இடம் பெறவுள்ள இப்போட்டியில் செக் குடியரசு அணி வெற்றி பெறுவதற்கு அதிக சவாலை எதிர் கொள்ளவேண்டியுள்ளது.

குறிப்பாக தொடக்க இரண்டு போட்டிகளில் தனது திறமையைச் சிறப்பாக வெளிப்படுத்தியிருக்காத போர்த் துக்கல்லின் கிறிஸ்டியானோ ரொனால்டோ, 3வது போட்டியில் இரண்டு கோல்களை அடித்து தனது திறமை நிரூபித்திருந்த நிலையில் செக் குடியரசு அணி கடுமையான அழுத்தத்தை எதிர் கொள்ளும் எனக் கருதப் படுகிறது.

இந்திய அணியில் இப்போதைக்கு வாய்ப்பில்லை எசெக்ஸ் கழக அணியில் ஹர்பஜன்

இந்திய அணியில் இப்போதைக்கு இடம் கிடைக்கும் வாய்ப்பு இல்லாததால் ஹர்பஜன் சிங் இங்கிலாந்து கவுண்டி அணியான எசெக்ஸ் அணியில் இணைந்து விளையாடுவதற்கு ஹர்பஜனுடன் எசெக்ஸ் அணியின் நிர்வாகம் பேசி வருகிறது.

எசெக்ஸ் அணியில் இரண்டு வெளிநாட்டு வீரர்கள் விலகிச் சென்றதால் ஏற்பட்ட வெற்றிடத்திற்கு தற்போது ஹர்பஜனை பேசி வருகிறார்கள். ஏற்கனவே சுர்ரே அணியில் விளையாடி 57 விக்கெட்களை கைப்பற்றியுள் ளார்.

31 வயதாகும் ஹர்பஜன் 2011ம் ஆண்டு ஆகஸ்ட் மாதம் முதலே இந்திய அணியில் இடம் பெற முடியாமல் தவித்து வருகிறார். அவரது இடத்திற்கு தற்போது அஸ்வின் வந்து விட்டதால் ஹர்பஜனுக்கு வாய்ப்பில்லாமல் போய் விட்டது.

சமீபத்தில் நடந்த ஐபிஎல் தொடரில் தனது சிறப்பான பந்து வீச்சை வெளிப்படுத்த ஹர்பஜன் தவறியதால் அவருக்கு இந்திய அணியில் இடம் கிடைப்பது இயலாத காரியமாகி விட்டது.

ஸ்பாட் பிக்சிங்கில் ஈடுபட்ட சல்மான் பட் சிறையிலிருந்து விடுதலை

ஸ்பாட் பிக்சிங்கில் ஈடுபட்ட பாகிஸ்தான் கிரிக்கெட் அணியின் முன்னாள் கேப்டன் சல்மான் பட், கேண்டர்பரி சிறையிலிருந்து விடுதலை செய்யப்பட்டுள்ளார். தனது குற்றத்திற்காக மூன்றரை வருட சிறைத் தண்டனை விதிக்கப்பட்ட, சல்மான் பட் ஏழு மாத தண்டனை முடிவடைந்த நிலையில், இங்கிலாந்து அரசின் திட்டமான, கைதியை முன்னதாக வெளிவிடும் திட்டத்தின் கீழ் இன்று விடுதலை செய்யப்பட்டுள்ளார்.

விரைவில் அவர் மீண்டும் கிரிக்கெட்டுக்கு திரும்புவார் என எதிர்பார்க்கப்படுகிறது. பட் விடுதலை செய்யப்பட்டது பற்றி கருத்து கூறிய அவரது வழக்கறிஞர் யாசின் படேல், பட் இவ்விவகாரத்தில் தனிப்பட்ட முறையிலும், குடும்பத்தினர் சார்பாகவும் நிறைய அழுத்தம், அவமானம், வருத்தம் ஆகியவற்றை அனுபவித்து விட்டார்.

அவர் வீடு திரும்பிய பின்னர் குடும்பத்தினர் மற்றும் மகனுடன் சிறிதுகாலத்தை செலவிட உள்ளார். கடந்த நவம்பரில் பிறந்த தனது மகனை அவர் இன்னும் பார்க்கவில்லை. விரைவில் சொந்த ஊருக்கு திரும்ப உள்ள பட், சர்வதேச போட்டிகளில் களமிறங்கி தனது நற்பெயரை காப்பார் என்றார்.

பட் முன்னதாகவே விடுதலை செய்யப்பட்ட திட்டத்தின்படி, பட் விரைவில் இங்கிலாந்தை விட்டு வெளியேற்றப்பட வேண்டும். அவ்வாறு வெளியேற்றப்பட்டால் அடுத்த 10 வருடங்களுக்கு பட் இங்கிலாந்தில் நுழைய தடை விதிக்கப்படும்.