பக்கங்கள்: 20

விலை:20 ரூபா

காலைக்கதிர்
Kalaikkathir

விடியல் 01 | வள்ளுவர் ஆண்டு 2048 | ஐப்பசி 10 | வெள்ளிக்கிழமை 27.10.2017 | கதிர் 355

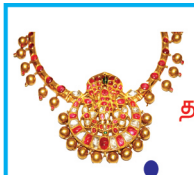
வவுனியா நகரில்
அசல் 22 கரட்
தங்க நகைகளுக்கு
நாடுங்கள்
சன்சிகா
நகைமாடம்
இல.114, பஸார் வீதி,
வவுனியா.
தொலைபேசி: 024 222 4028

சட்டமா அதிபர் பிரிவு மீது சித்திரவதைக் குற்றச்சாட்டு

மத்திய வங்கி தமிழ் அதிகாரி அடிப்படை உரிமை மீறல் மனு

கொழும்பு, ஒக்ரோபர் 27

இலங்கை மத்திய வங்கியில் பணியாற்றும் வடபகுதித் தமிழ் இளைஞர் ஒருவரை விசாரணை என்ற பெயரில் சட்டமா அதிபர் திணைக்களத்தைச் சேர்ந்த ஏழு அதிகாரிகள் சித்திரவதை மற்றும் கொடூரமான, மனிதாபிமானமற்ற, அவமானப்படுத்துகின்ற, கொச்சைத்தனமான முறையில் விசாரணை செய்திருக்கின்றனர் என்று தெரிவித்து உயர்நீதிமன்றத்தில் முறைப்பாடு செய்யப்பட்டிருக்கின்றது.

வெள்ளவத்தையைச் சேர்ந்தவரும் மத்திய வங்கியின் இளநிலை அதிகாரியுமான எஸ்.பதுமநாபன் (பதுமன்) என்ற இளைஞரே விசாரணை என்ற பெயரில் தாம் மிக மோசமான முறையில் நடத்தப்பட்டார் எனத் தெரிவித்து சட்டமா அதிபர் திணைக்கள அதிகாரிகளுக்கு எதிராக அடிப்படை உரிமை மீறல் மனுவைத் தாக்கல் செய்திருக்கின்றார்.

இந்த மனு பெரும்பாலும் இன்று உயர் நீதிமன்றத்தில் எடுத்துக் கொள்ளப்படவிருக்கின்றது எனத் தெரிகின்றது. ஜனாதிபதி சட்டத்தரணி எம்.ஏ.சுமந்திரன் அம் மனுவைச் சமர்ப்பித்து வாதிடுவார். பக்கம் 18

மஹிந்தவை ஓரங்கட்டவும் தயங்கோம்!

சு.க. செயலாளர் அறிவிப்பு

கொழும்பு, ஒக்.27

முன்னாள் ஜனாதிபதி மஹிந்தராஜபக்ஷதொடர்ந்தும் சுதந்திரக் கட்சிக்கு இடையூறு விளைவித்தால் அவரை ஓரங் கட்டக் கூடத் தயங்கப்போவதில்லை என்று ஜனாதிபதி மைத்திரிபாலசிறிசேனதலைமையிலான சுதந்திரக் கட்சி அறிவித்துள்ளது.

மஹிந்த ராஜபக்ஷவுக்கு ஜனாதிபதியாகவோ பக்கம் 18

ஜோசப் பரராஜசிங்கம் படுகொலை வழக்கு; விசாரணை நவம்பர் 6ஆம் திகதி ஆரம்பம்

கொழும்பு, ஒக்.27

தமிழ்த் தேசியக் கூட்டமைப்பின் நாடாளுமன்ற உறுப்பினர் ஜோசப் பரராஜசிங்கம் படுகொலை தொடர்பாக கிழக்கு மாகாண முன்னாள் முதலமைச்சர் சிவநேசதுரை சந்திரகாந்தன் (பிள்ளையான்) உட்பட ஆறு பேருக்கு எதிராக மட்டக்களப்புமேல்நீதிமன்றத்தில் குற்றப் பத்திரம் தாக்கல் செய்யப்பட்டுள்ளது.

அவர்களுக்கு எதிரான வழக்கு விசாரணை எதிர்வரும் 6 ஆம் திகதி மட்டக்களப்புமேல்நீதிமன்றத்தில் ஆரம்பமாகும்.

கொழும்பு உயர்நீதிமன்றத்தில் நேற்று இத்தகவல்கள் பக்கம் 18

வடக்கில் ஆபத்து!

டெங்கு நுளம்புடன் மலேரியா நுளம்பும்

யாழ்மாவட்டத்தில்டெங்கு காய்ச்சலின் தாக்கத்துடன் மலேரியாகாய்ச்சலுக்கான அனோபிளிஸ்ஸ்ரெபன்சி என்னும் நுளம்பும் அடையாளம் காணப்பட்டிருக்கின்றது எனக் கூறியிருக்கும் மாகாண சுகாதார அமைச்சர் ஞா.குணசீலன் மக்களுடைய விழிப்புணர்வும், ஒத்துழைப்பும் இல்லாவிட்டால்டெங்கு மற்றும் மலேரியாக் காய்ச்சல்களைப் பரப்பும் நுளம்பு பக்கம் 18

முற்றாகவே மலேரியா ஒழிக்கப்பட்டாலும் அதுமீள வரும் ஆபத்து இன்னும் உள்ளதாம்

வைத்திய வட்டாரங்கள் எச்சரிக்கை

யாழ்ப்பாணம், ஒக்.27

இலங்கையிலிருந்து மலேரியாக் கிருமிகள் முற்றாக ஒழிக்கப்பட்டுவிட்டன. மலேரியா இல்லாத இலங்கை என்ற சான்றிதழை உலக சுகாதார ஸ்தாபனம் அளித்துள்ளது. எனினும் இலங்கையில் மீண்டும் மலேரியா தலையெடுக்கும் ஆபத்து உள்ளதாக மருத்துவ வட்டாரங்கள் எச்சரித்துள்ளன.

இலங்கையில் பக்கம் 18

கோட்டா தரப்பினரின் கருத்துக்களால் மஹிந்த, பஸில் தரப்பில் குழப்பங்கள்!

கொழும்பு, ஒக்.27

கோட்டபாய ராஜபக்ஷவிற்கு ஆதரவான 'எலிய' மற்றும் 'வியத்மக' அமைப்புகளின் முக்கியஸ்தர்கள் மூலம் திடீர் திடீரென வெடிக்கும் கருத்துகளினால் மஹிந்த ராஜபக்ஷ, பஸில் ராஜபக்ஷ ஆகியோர் குழம்பிப் போயிருக்கின்றனர் என்று செய்திகள் வெளி பக்கம் 18

ஹல்ஸ்டோர்ப்பில் பரபரப்பான வழக்கு

சொலிஸிட்டர் ஜெனரல்களும் புலன் விசாரணை அதிகாரிகளா?

அதிகார நோக்கு முரண்பாடு குறித்து சட்டச் சர்ச்சை

கொழும்பு, ஒக்.27

சட்டமா அதிபரின் முக்கிய பணிகளை ஆற்றும் சொலிஸிட்டர் ஜெனரல், பிரதி சொலிஸிட்டர் ஜெனரல்கள், மேலதிக பிரதி சொலிஸிட்டர் ஜெனரல்கள், சிரேஷ்ட அரச சட்டத் தரணிகள் போன்றோர் அப்பதவிகளையும் வகித்த படி பொலிஸார் போல புலன் விசாரணை நடவடிக்கைகளிலும் ஈடுபடலாமா?

இத்தகைய பெரிய சட்டச்சர்ச்சையை இலங்கையின் உயர் நிலை நீதிமன்றங்கள் பலவும் அமைந்துள்ள ஹல்ஸ்டோர்ப்பில் ஏற்படுத்தி, பெரும் பரபரப்புக்குள்ளான வழக்காக பக்கம் 18

முல்லைத்தீவில்தான் படையினரும் அதிகம் குற்றங்களும் அதிகம்

மாகாண சபையில் ரவிகரன் விசனம் தெரிவிப்பு

யாழ்ப்பாணம், ஒக். 27

முல்லைத்தீவில் இரு சிவிலினுக்கு ஒரு படையினர் எனும் விகிதாசாரத்தில் காணப்படுகின்ற போதிலும், முல்லைத்தீவு மாவட்டத்தில்தான் குற்றச் செயல்களும் அதிகரித்து காணப்படுகின்றன என வடமாகாண சபை ஆளும் கட்சி உறுப்பினர் து.ரவிகரன் விசனம் தெரிவித்துள்ளார்.

வடமாகாண சபையின் 108ஆவது அமர்வு நேற்று கைதடியில் உள்ள பேரவைக்கட்டடத்தில் நடைபெற்றது. அதன் போதே அவர் இவ்வாறு பக்கம் 18

ஒதுக்கீடு செய்த வீடுகளைத் தரக்கோரி முஸ்லிம்கள் யாழில் சத்தியாக்கிரகம்

யாழ்ப்பாணம், ஒக்.27

யாழ்ப்பாண மாவட்டத்தில் மீள்குடியேறிய முஸ்லிம் மக்கள் அரசினால் வழங்கப்படும் வீடமைப்பு விடயத்தில் தமக்கு அநீதி இழைக்கப்பட்டுள்ளதாகத் தெரிவித்து யாழ்.மாவட்ட செயலகவாயிலில் போராட்டம் ஒன்றை நடத்தினர்.

யாழ். முஸ்லிம் சமூகத் பக்கம் 18

வவுனியா வடக்கு பிரதேச சபையுடன் இணைக்கப்பட்டுள்ள சிங்கள வட்டாரங்களை மணலாற்றுடன் இணைக்குக!

வடமாகாண சபை உறுப்பினர் ப.சத்தியலிங்கம் தெரிவிப்பு

வவுனியா வடக்கு பிரதேச சபையுடன் இணைக்கப்பட்டுள்ள சிங்கள மக்கள் குடியிருக்கும் நான்கு வட்டாரங்களையும் மணலாறு (வெலிஓயா) பிரதேச சபையுடன் இணைக்க வேண்டும் என வடமாகாண முன்னாள் சுகாதார அமைச்சரும், வடமாகாண சபை உறுப்பினருமான ப.சத்தியலிங்கம் தெரிவித்துள்ளார்.

மாகாண சபைகள் உள்ளூராட்சி அமைச்சின் உள்ளூராட்சி மன்றங்களின் மீள் எல்லை நிர்ணயக்குழுவின் தலைவருக்கு அனுப்பி வைத்த கடிதத்திலேயே அவ்வாறு தெரிவித்துள்ளார்.

அந்தக் கடிதத்தில் மேலும் தெரிவிக்கப்பட்டுள்ளவை வருமாறு:-

வவுனியா வடக்கு பிரதேச சபையுடன் இணைக்கப்பட்டுள்ள சிங்கள மக்கள் குடியிருக்கும் நான்கு வட்டாரங்கள் தொடர்பாக தங்களின் மேலான கவனத்திற்கு பின்வரும் விடயங்களை தயவுடன் முன்வைக்கின்றேன்.

கலாபோகஸ்வேவவை அண்டிய குடியேற்றக் கிராமங்களான 17 கிராமங்கள் வவுனியா வடக்கு பிரதேச செயலகத்துடன் நேரடியாக நிலத் தொடர்பு அற்றவையாகும்.

இந்தக் கிராமங்களை உள்ளடக்கியதான 04 வட்டாரங்கள் கடந்த உள்ளூராட்சித் தேர்தலின்போது வவுனியா வடக்கு பிரதேச சபையுடன் இணைக்கப்பட்டிருந்தன. எனினும் இந்தக் கிராமங்களைச் சேர்ந்த மக்கள் தமது பிரதேச செயலக சேவைகளை மணலாறு (வெலிஓயா) பிரதேச செயலகத்திலிருந்தே பெற்று வந்தனர். 2017 ஆம் ஆண்டு வெளியிடப்பட்ட தேருநர் இடாப்பில் இவர்களின் பெயர்கள் வவுனியா வடக்கு பிரதேச செயலகத்திற்குட்பட்ட பாரம்பரிய தமிழ் கிராமசேவையாளர் பிரிவுகளான வெடிவைத்த கல்லு மற்றும் பட்டிக்குடியிருப்புடன் இணைக்கப்பட்டுள்ளது.

இந்த மக்கள் தமது சுகாதார சேவைகளை முல்லைத்தீவு மாவட்ட பிராந்திய சுகாதார சேவைகள் பணிமனையிலும், சுகாதார வைத்திய அதிகாரி பிரிவுக்கான சேவைகளை வவுனியா தெற்கு சிங்கள பிரிவிலுள்ள பணிமனையிலும், மின்சார, தொலைபேசி சேவைகளை அனுராதபுர மாவட்டத்திலிருந்தும் பெற்று வருகின்றார்கள். வவுனியா வடக்கு பிரதேச செயலக, பிரதேச சபை சேவைகளை பெறும் பொருட்டு 75 கி.மீ காட்டுவழியினால் இவர்கள் பயணிக்கின்றார்கள்.

இந்த நிலையில் கடந்த 2015 ஆம் ஆண்டு வவுனியா வடக்கு பிரதேச சபையின் 47 ஆவது அமர்வில் மேற்படி வட்டாரங்களைச் சேர்ந்த 04 உறுப்பினர்கள் தாங்கள் வவுனியா வடக்கு பிரதேச சபையின் ஆளுகையிலிருந்து விடுபடக்கோரி முன்வைக்கப் பட்ட பிரேரணை ஏகமனதாக நிறைவேற்றப்பட்டுள்ளது.

அத்துடன், கடந்த மாகாண சபை அமர்வில் இதுதொடர்பாக என்னால் முன்வைக்கப்பட்ட விசேட பிரேரணை சபையினால் அங்கீகரிக்கப்பட்டு மாகாணசபைகள் உள்ளூராட்சி அமைச்சருக்கு அனுப்பிவைக்கப்பட்டுள்ளது.

ஆகவே தற்போது மணலாறு (வெலிஓயா) பிரதேசத்திற்கு தனியான பிரதேச செயலகம் நிறுவப்பட்டுள்ள நிலையில் மேற்படி நான்கு வட்டாரங்களைச் சேர்ந்த 17 கிராமத்தைச் சேர்ந்த மக்களையும் அவர்களின் விருப்பத்திற்கேற்றவாறு மணலாறு (வெலிஓயா) பிரதேச சபையுடன் இணைப்பதற்கு ஆவனசெய்யுமாறு தயவாகக் கேட்டுக்கொள்கின்றேன். அல்லது வவுனியா தெற்கு சிங்கள பிரதேச சபையுடன் இணைப்பதற்கு நடவடிக்கை எடுக்குமாறு கேட்டக்கொள்கின்றேன் என அக்கடிதத்தில் தெரிவிக்கப்பட்டுள்ளது.

இந்தக் கடிதத்தின் பிரதிகள் கூட்டமைப்பின் தலைவர் இரா.சம்மந்தன் மற்றும் தமிழரசுக் கட்சி தலைவர் மாவை சேனாதிராசா ஆகியோருக்கும் அனுப்பிவைக்கப்பட்டுள்ளன.

(க-100)

வவுனியாவில் சிறுமி கடத்தல் இதுவரை எவரும் கைதாகவில்லை

பொலிஸார் மீது மக்கள் குற்றச்சாட்டு

வவுனியாவில் சிறுமி ஒருவரை நடு இரவில் வீடு புகுந்து கடத்த முயற்சித்த சம்பவத்தில் சந்தேக நபர்கள் 12 நாள்களாகியும் கைது செய்யப்படவில்லை என தெரிவிக்கப்படுகிறது.

வவுனியா கீரிசுட்டான் கிராமத்தில் 10 வயதுச் சிறுமியை நடு இரவில் வீடு புகுந்து தூக்கிச் சென்ற மர்ம நபர்களுடையது எனச் சந்தேகிக்கும் ஒரு சோடி செருப்பு மற்றும் சந்தேக நபர்கள் கொண்டு வந்தனர் என்று சந்தேகிக்கப்படும் 'நைலோன்' கயிறு போன்றன பொலிஸாரால் மீட்கப்பட்ட நிலையில் பல நாள்களாகியும் சந்தேக நபர்கள் கைது செய்யப்படாமையானது கிராமத்தில் அச்ச நிலையை உருவாக்கியுள்ளது.

வவுனியா நெடுங்கேணி பிரதேச செயலகத்திற்குட்பட்ட கீரிசுட்டான் பகுதியில் கடந்த 12 ஆம் திகதி அன்று நடு இரவில் வீட்டிற்குள் புகுந்த மர்மநபர் நித்திரையில் இருந்த சிறுமியை தூக்கிச் சென்றவேளை விழித்துக்கொண்ட சிறுமியின் தந்தை மர்ம நபரைத் துரத்திச் சென்ற போது சிறுமியை கைவிட்டு மர்ம நபர்கள் தப்பிச்சென்றனர்.

இச்சம்பவம் தொடர்பாக கடந்த 13 ஆம் திகதி அன்று காலையில் நெடுங்கேணி பொலிஸ் நிலையத்தில் சிறுமியின் தாயாரால் முறைப்பாடு செய்யப்பட்டதை தொடர்ந்து சம்பவம் நடைபெற்ற வீட்டிற்கு சென்ற நெடுங்கேணி பொலிஸார் தடயப் பொருள்களை கைப்பற்றியதுடன் மேலதிக விசாரணைகளை மேற்கொண்டிருந்தனர்.

இந்தச் சிறுமி கடத்தல் முயற்சி சம்பவத்தில் ஈடுபட்ட நபர்களை நெடுங்கேணி பொலிஸார் கைது செய்யாத காரணத்தினால் மீண்டும் கடந்த 20 ஆம் திகதி அன்று நெடுங்கேணி பொலிஸ் நிலையம் சென்று முறைப்பாடு மேற்கொண்டதுடன் தாங்கள் அச்சநிலையில் வாழ்ந்துவருகின்றனர் என்றும் உடனடியாக இந்தச் சம்பவம் குறித்து நடவடிக்கை மேற்கொள்ளுமாறும் பொலிஸாரிடம் வேண்டுகோள் விடுத்ததுடன், 23 ஆம் திகதி வன்னி மாவட்ட பிரதிபொலிஸ் மா அதிபர் காரியாலயத்தில் இயங்கும் பொதுமக்கள் முறைப்பாட்டுப் பிரிவிற்கு முறைப் பாடு செய்தநிலையிலும் சந்தேக நபர்கள் கைது செய்யப்படவில்லை.

(க-100)

இளைஞர் நாடாளுமன்றம் ஊடாக வவுனியாவில் 22 வேலைத் திட்டங்களுக்கு 33 லட்சம் ரூபா நிதி!

வவுனியா, ஒக். 27

தேசிய கொள்கைகள் மற்றும் பொருளாதார நடவடிக்கைகள் அமைச்சின் வழிகாட்டலின் கீழ் தேசிய இளைஞர் சேவைகள் மன்றமும் இலங்கை இளைஞர் கழக சம்மேளனமும் இணைந்து இளைஞர் நாடாளுமன்றத்திற்கு ஒதுக்குகின்ற நிதியின் கீழ் மக்கள் அபிவிருத்தி வேலைத்திட்டம் நாடளாவிய ரீதியில் இளைஞர் கழகங்கள் ஊடாக நடைமுறைப் படுத்தப்பட்டு வருகிறது.

வவுனியா மாவட்டத்தில் 22 அபிவிருத்தி திட்டங்களுக்கு 3.3 மில்லியன் ரூபா ஒதுக்கப்பட்டுள்ளது என வவுனியா மாவட்ட இளைஞர் நாடாளுமன்ற உறுப்பினர் ஸ்ரீகரன் கேசவன் தெரிவித்துள்ளார்.

இதுதொடர்பில் அவர் மேலும் தெரிவித்தவை வருமாறு:-

2016 ஆம் ஆண்டு நாடளாவிய ரீதியில் 1,500 வேலைத்திட்டங்கள் மேற்கொள்ளப்பட்டு வெற்றியடைந் திருந்த காரணத்தினால் பிரதமர் ரணில் விக்கிரமசிங்க இந்த வருடம் 3,000 வேலைத் திட் டங்களை மேற்கொள்வதற்கு ஒப்புதல் வழங்கியிருந்தார்.

ஒவ்வொரு வேலைத் திட்டத்திற்கும் கடந்த வருடம் 75,000 ரூபா நிதி ஒதுக்கப்பட்டது. இவ்வருடம் 1லட்சத்து 50 ஆயிரம் ரூபா நிதி ஒதுக்கப்பட்டுள்ளது. ஒவ்வொரு வேலைத்திட்டமும் குறைந்தது 3 லட்சம் ரூபாய் பெறுமதியாக அமைய வேண்டும்.

செயற்றிட்டத்திற்கு உரிய மீதமான நிதியினை மக்கள் பிரதிநிதிகளினுடைய நிதி ஒதுக்கீடு, தொழிலதிபர்கள், நலன்விரும்பிகள் மற்றும் பொது மக்கள் பங்களிப்பின் ஊடக நிதி பெறப்பட்டு இளைஞர் கழகங்கள் இவ்வேலைத் திட்டத்தை பூர்த்தி செய்வார்கள்.

அந்த வகையில், வவுனியா மாவட்டத்தில் மக்கள் அபிவிருத்தி வேலைத்திட்டங்களை தேசிய இளைஞர் சேவைகள் மன்றத்தின் மாவட்ட காரியாலயத்தின் அதிகாரிகள், மாவட்ட செயலக அதிகாரிகள், பிரதேச செயலாளர்கள், மாவட்ட இளைஞர் கழக சம்மேளனத் தலைவர், பிரதேச இளைஞர் கழக சம்மேளனத் தலைவர்கள், இளைஞர் சேவை அதிகாரிகள் உடைய நேரடி கண்காணிப்பின் கீழ் முன்னெடுக்கப்படும்.

இந்த வேலைத்திட்டத்திற்கு விண்ணப்பித்திருந்த இளைஞர் கழகங்களுக்கு 4 பிரதேச செயலகங்களிலும் பிரதேச செயலாளர்கள் தலைமையில் நேர்முகத் தேர்வு நடைபெற்று கழகங்கள் தெரிவு செய்யப்பட்டிருந்தன.

பதிவு செய்யப்பட்ட இளைஞர் கழகங்களின் எண்ணிக்கையின் அடிப்படையில் ஒவ் வொரு பிரதேச செயலக பிரிவில் வேலைத் திட்டத்தின்எண்ணிக்கை பகிர்ந்தளிக்கப்பட்டுள்ளது.

அந்த வகையில், வவுனியா பிரதேச செயலக பிரிவில் 8 வேலைத் திட்டங்களும், வவுனியா தெற்கு பிரதேச செயலக பிரிவில் 5 வேலைத் திட்டங்களும், செட்டிகுளம் பிரதேச செயலக பிரிவில் 5 வேலைத்திட்டங்களும் வவுனியா வடக்கு பிரதேச செயலக பிரிவில் 4 வேலைத் திட்டங்களும் நடைமுறைப் படுத்தப்பட்டு வருகின்றன என்றும் அவர் தெரிவித்துள்ளார்.

(க-100)

விதாதா வர்த்தகக் கண்காட்சி ஆரம்பம்!

கொழும்பு, ஒக். 27

விஞ்ஞான தொழில்நுட்பம் மற்றும் ஆய்வு அமைச்சு ஏற்பாடு செய்துள்ள 'விதாதா ஹறித்த கடமண்டிய - 2017' என்ற வர்த்தகக் கண்காட்சி நேற்று காலை ஆரம்பமானது.

விஞ்ஞான தொழில்நுட்பம் மற்றும் ஆய்வு அமைச்சர் சுசில் பிரேம ஜயந்த, இராஜாங்க அமைச்சர் லக்ஸ்மன் செனவிரத்ன ஆகியோரின் தலைமையில் பௌத்தலோக மாவத்தையிலுள்ள கைத்தொழில் தொழில்நுட்ப நிறுவன வளவில் நேற்றுக் காலை 9 மணிக்கு இந்தக் கண்காட்சி ஆரம்பமானது.

விஞ்ஞான தொழில்நுட்ப ஆய்வு அமைச்சு மற்றும் இராஜாங்க அமைச்சால் நடைமுறைப்படுத்தப்படும் கிராமத்தில் தொழில்நுட்ப மேம்பாட்டுக்கான விதாதா என்ற வேலைத்திட்டத்தை நாடுமுழுவதிலும் பிரதேச மட்டத்தில் வெற்றிகரமாக முன்னெடுப்பதே இதன் நோக்கம் ஆகும் .

ஜனாதிபதி மைத்திரி - கட்டார் பிரதமர் உத்தியோகபூர்வ சந்திப்பு நேற்று

இரண்டு நாள் உத்தியோக பூர்வ பயணம் மேற்கொண்டு கட்டார் சென்றுள்ள ஜனாதிபதி மைத்திரிபால சிறிசேனவுக்கும் கட்டார் பிரதமர் அப்துல்லாஹ் பின் நசர் கலீபா அல் தானிக்கும் இடையிலான உத்தியோகபூர்வ சந்திப்பு நேற்று இடம்பெற்றது.

கட்டார் பிரதமர், இலங்கை ஜனாதிபதி தங்கியுள்ள டோஹா நகரில் உள்ள ஹோட்டலுக்குச் சென்று ஜனாதிபதியை சந்தித்தமை குறிப்பிடத்தக்கது.

இலங்கை ஜனாதிபதியின் இந்த விஜயம் கட்டார் நாட்டுக்குப் பெரும் கௌரவமாகும் எனக் குறிப்பிட்ட கட்டார் பிரதமர், இரண்டு நாடுகளுக்கும் இடையிலான ஒத்துழைப்பை மேலும் பலப்படுத்த இது பெரிதும் உதவும் என்றும் குறிப்பிட்டார்.

கட்டார் – இலங்கை இருதரப்பு உறவுகளை எதிர்காலத்தில் பல்வேறு துறைகளில் பலமாக முன்னெடுப்பது குறித்து தலைவர்கள் விரிவாக கலந்துரையாடினர்.

மின்சாரம் மற்றும் சக்தி வளத் துறையில் உள்ள முதலீட்டு சந்தர்ப்பங்கள் குறித்து ஜனாதிபதி கட்டார் பிரதமருக்கு விளக்கினார்.

சர்வதேச மட்டத்தில் இலங்கைக்கு வழங்கும் ஒத்துழைப்புகளுக்கும் கட்டாரில் பல்வேறு துறைகளில் தொழில்புரியும் இலங்கையர்களுக்கு வழங்கும் ஒத்துழைப்புகளுக்கும் ஜனாதிபதி கட்டார் பிரதமருக்கு நன்றி தெரிவித்தார்.

இந்த விஜயத்தின் போது கைச்சாத்திடப்படும் புதிய புரிந்துணர்வு ஒப்பந்தத்தின் மூலம் இரு நாடுகளுக்கும் இடையிலான பொருளாதார, வர்த்தக மற்றும் தொழில்நுட்பத் துறை ஒத்துழைப்புகளை மேலும் மேம்படுத்த உதவும் என்றும் ஜனாதிபதி குறிப்பிட்டார்.

நவீன தொழில்நுட்பத்துடன் இன்று முழு உலகமும் இணைந்துள்ள நிலையில், உலகின் அனைத்து நாடுகளுக்கும் இடையில் ஒத்துழைப்பை அதிகரிப்பதற்கு நடவடிக்கை எடுக்கவேண்டியதன் அவசியத்தை ஜனாதிபதி வலியுறுத்தினார்.

இலங்கைக்கு விஜயம் செய்யுமாறு ஜனாதிபதி, கட்டார் நாட்டின் பிரதமருக்கு அழைப்பு விடுத்தார். தான் இலங்கைக்கு விஜயம் செய்ய எதிர்பார்த்துள்ளார் எனவும் குறிப்பிட்ட கட்டார் பிரதமர், இரு நாடுகளுக்கிடையிலான உறவை மேலும் பலப்படுத்த அது மேலும் உதவும் என்றும் குறிப்பிட்டார்.

இந்தச் சந்திப்பின் போது இரு நாடுகளுக்கிடையிலான இராஜதந்திர உறவுகள், மின்சக்தி, நீர் முகாமைத்துவம், சுகாதாரம் மற்றும் நிதி துறைகளில் காணப்படும் தொடர்புகளை மேம்படுத்தத் தக்க 07 புதிய உடன்படிக்கைகள் கைச்சாத்திடப்பட்டன.

(மேலும் செய்திகள் 05ஆம் பக்கத்தில்)

நேற்றைய அமர்வில் 15 பேர் மட்டுமே

வடமாகாண சபையின் நேற்றைய அமர்வு 15 உறுப்பினர்களுடன் மட்டுமே நடைபெற்றது.

வடமாகாண சபையின் 108 ஆவது அமர்வு நேற்று அவைத் தலைவர் சி.வீ.கே. சிவஞானம் தலைமையில் நடைபெற்றது. இந்த அமர்வில் 15 உறுப்பினர்கள் மட்டுமே கலந்துகொண்டனர்.

வடமாகாண முதலமைச்சர் சி.வீ.விக்னேஸ்வரன் மற்றும் ஏனைய 22 உறுப்பினர்களும் அமர்வுக்கு வருகை தரவில்லை எனத் தெரிவிக்கப்படுகிறது.

சபை அமர்வுக்கு உறுப்பினர்கள் வராதமைக்கு கடும் ஆட்சேபனை தெரிவித்தமையுடன், சபைஅமர்வுகளின்போதுஉறுப்பினர்கள் கட்டாயம் கலந்துகொள்ள வேண்டும் எனவும் அவைத் தலைவர் சிவஞானம் வலியுறுத்தினார். சபையின் கோரம் 13 என்பது குறிப்பிடத்தக்கது. (உ)

அந்தியகால சேவை நிலையத்தில் தீ!

ஆஸ்பத்திரி வீதியில் அமைந்துள்ள அந்திய கால சேவை நிலையம் ஒன்றில் நேற்றிரவு தீ விபத்து இடம்பெற்றது.

அந்திய கால சேவை நிலையத்தில் குவிக்கப்பட்டிருந்த வைக்கோலில் தீப்பிடித்ததினாலேயே இந்த விபத்து இடம்பெற்றுள்ளதாகத் தெரிவிக்கப்பட்டது.

யாழ்.மாநகர சபையின் தீயணைப்புப்பிரிவுக்குஉடனடியாகத் தகவல் தெரிவிக்கப்பட்ட நிலையில் அவர்கள் விரைந்து வந்து தீயை அணைத்தனர்.

யாழ். துப்பாக்கிச் சூட்டுச் சம்பவம்:

பொலிஸ் விசேட குழு ஒன்று கொழும்பிலிருந்து வருகை

யாழ்ப்பாணம், ஒக.27

யாழ்ப்பாணம் அரியாலை பகுதியில்கடந்த ஞாயிறன்று இளைஞன் ஒருவர் சுட்டுக் கொல்லப்பட்ட சம்பவம் தொடர்பில் விசாரணை நடத்த, கொழும்பிலிருந்து விசேட விசாரணைக் குழுவொன்று யாழ்ப்பாணம் வந்துள்ளது.

பொலிஸ்மாஅதிபர் பூஜித ஜயசுந்தரவின்ஏற்பாட்டில்,விசேட குற்றத்தடுப்பு விசா ரணை அதிகாரிகள் யாழ்ப்பாணத்துக்கு அனுப்பிவைக்கப்பட்டுள்ளனர்.

அரியாலைகிழக்கு உதயபுரம் பகுதியில் இடம்பெற்ற இந்தத் துப்பாக்கிச்சூட்டில், 25 வயதான இளைஞன் ஒருவர் உயிரிழந்தார்.

பொலிஸாரே இத்துப்பாக்கிப் பிரயோகத்தை மேற்கொண்டனர் எனப் பரவலாகக் கதை அடிபடும் நிலையில், பொலிஸ் தரப்பு இதனை மறுத்துள்ளது. இவ்விடயம் குறித்து ஏற்கனவே மூன்று விசேட குழுக்கள் விசாரணைகளை முன்னெடுத்து வருகின்றன.

அத்தோடு, துப்பாக்கிதாரிகளின் இலக்கு பொலிஸாராக இருக்கலாம் என்ற கருத்தும் நிலவி வருவதால், பலகோணங்களில்விசாரணை மேற்கொள்ளப்படுகின்றது.

எனினும், இதுவரை எவரும் கைதுசெய்யப்படவில்லை.

நான்கு வருடங்கள் கடந்தும் கூட நியதிச் சட்டங்கள் சரியாக இல்லை

வடக்கு மாகாண நிலைமை அவலம் என்கிறார் எதிர்க்கட்சித் தலைவர்

யாழ்ப்பாணம், ஒக.27

வடமாகாண சபை உறுப்பினர்கள், அமைச்சர்கள்மாகாண சட்டங்களைக் கற்க வேண்டும் எனவடமாகாண எதிர்க்கட்சிதலைவர் சி.தவராசா தெரிவித்தார்.

வடமாகாண சபையின் 108ஆவது அமர்வு நேற்றுக் கைதடியில் உள்ள பேரவைக் கட்டடத்தில் நடைபெற்றது. அதன் போதே இவ்வாறு தெரிவித்தார் அவர்.

அங்கு அவர் மேலும் கூறுகையில் –

வடமாகாண சபை ஆரம்பிக்கப்பட்டு நான்கு வருடங்கள் கடந்த நிலையிலும் இன்னமும் பல நியதி சட்டங்கள் உருவாக்கப் படவில்லை. உறுப்பினர்கள் மாகாண சட்டங்களைக் கற்று, தங்கள் அதிகாரம் என்ன, எல்லை என்ன என்பவற்றை முதலில் அறிய வேண்டும். அதன் பின்னர் அதற்குள் நின்று நியதி சட்டங்களை உருவாக்க வேண்டும்.

மற்றைய மாகாண நியதி சட்டங்களைப் பெற்று அவற்றை எமது மாகாணத்திற்கு ஏற்றவாறு மாற்றி உருவாக்கலாம். அதனைக் கூட செய்யாது கால தாமதப் படுத்திக்கொண்டு உள்ளோம் – எனத் தெரிவித்தார்.

தகவல் அறியும் உரிமைச் சட்டமூலம் கேட்கப்படும் தகவல்களுக்கு பிழையான தகவல்களை அதிகாரிகள் தருகின்றனர் எனவும் அவர் குற்றம் சுமத்தினார்.

வடமாகாண திணைக்கள அதிகாரிகள் தமது சொந்தப் பாவனைக்காகத் திணைக்கள வாகனங்களைப் பயன்படுத்துகின்றார்கள். அது தொடர்பான தரவுகள் தகவல்களைப் பெறத் தகவல் அறியும் உரிமைச் சட்டத்தின் ஊடாக குறித்த திணைக்களங்களைக் கேட்டபோது அவர்கள் தவறான தகவல்களையே தருகின்றார்கள். – எனத் தெரிவித்தார் அவர்.

வடக்கில்...

(18ஆம் பக்கத் தொடர்ச்சி)

எனவே மக்கள் விழிப்புணர்வுடன் செயற்பட்டு நுளம்பை கட்டுப்படுத்த சுகாதார அதிகாரிகளுக்கு ஒத்துழைப்பை வழங்க வேண்டும் என அவர் மேலும் கேட்டுள்ளார்.

கருப்பை கழுத்து புற்றுநோய் தொடர்பாக...

கருப்பை கழுத்து புற்றுநோயைக் கட்டுப்படுத்துவதற்காக கிளிநொச்சி மாவட்டத்தில் தற்போது 10 வயதைதாண்டிய பெண் பிள்ளைகளுக்கு பாடசாலைகளில் எச்.பி.வி. தடுப்பு மருந்து கொடுக்கப்படுகின்றது. இதனைக் கருத்தடை ஊசி என மக்கள் மத்தியில் தவறான கருத்துக்கள் பரப்படுகின்றன. ஆனால் அதில் உண்மையில்லை. கருப்பை கழுத்து புற்றுநோய் தடுப்பு ஊசியே போடப்படுகிறது. யாரும் அஞ்சவேண்டாம்.

பெண்களுக்கு வரும் புற்றுநோய்களில் 10 வீதமானவை கருப்பைகழுத்து புற்றுநோய்களே ஆகும். மேலும் மற்றைய புற்றுநோய்களுடன் ஒப்பிடுகையில் கருப்பை கழுத்து புற்றுநோய் அதிக தாக்கம் கொண்டதாகவும், மரணத்தை உண்டாக்க கூடியதாகவும் இருக்கின்றது. இந்நிலையில் கருப்பை கழுத்து புற்றுநோய் தடுப்பு நிகழ்ச்சித் திட்டத்தின் கீழ் மத்திய சுகாதார அமைச்சினால் கம்பஹா, குருநாகல், கிளிநொச்சி ஆகிய மாவட்டங்களில் கருப்பை கழுத்து புற்றுநோயைத் தடுப்பதற்கான தடுப்பு ஊசி போடப்படுகின்றது.

பாடசாலை மாணவிகளுக்கு – குறிப்பாக 10 வயதை தாண்டிய பாடசாலை மாணவிகளுக்கு இந்தத்தடுப்பு ஊசி போடப்படுகின்றது. இதனால் 70 வீதம் கருப்பை கழுத்து புற்றுநோயை கட்டுப்படுத்தலாம். மேலும் 30 வயதுக்கும் 55 வயதுக்கும் இடைப்பட்டவர்களுக்கு இந்த நோய் அதிகம் வருகிறது. குறிப்பாக 50 வயதுக்கு மேற்பட்டவர்களுக்கு இந்நோய் அதிகம் வருகிறது.

இதேபோல் இலங்கையில் வருடம் ஒன்றுக்கு 850 தொடக்கம் 950 பேருக்கு கருப்பை கழுத்து புற்றுநோய் வருகிறது. இதற்கமையவே கிளிநொச்சி மாவட்டத்தில் 10 வயதைதாண்டிய பாடசாலை மாணவிகளுக்கு கருப்பை கழுத்து புற்றுநோய்க்கான தடுப்பு ஊசி போடப்படுகின்றது. அதனை கருத்தடை ஊசி என தவறாக சிலர் கருதியதால் மக்கள் மத்தியில் தவறான கருத்து பரப்பப்படுகின்றது. ஆனால் மக்கள் அதனை நம்ப வேண்டாம். மக்கள் விழிப்புணர்வுடன் செயற்பட்டு தங்கள் பிள்ளைகளுக்கு கருப்பை கழுத்து புற்றுநோய் தடுப்பு ஊசியை போட வேண்டும் எனவும் கேட்டு கொண்டார்.

மஹிந்தவை...

(18ஆம் பக்கத் தொடர்ச்சி)

சுதந்திரக் கட்சி உறுப்பினராக அவர் தெரிவாகினால்தான் வட்டாரத்திலுள்ள மக்களுக்கு நன்மை செய்வார். ஆனால் பிரபல்யமான ஒருவருக்கு அவர் ஆதரவளித்து தோல்விகண்டால் அவரால் வட்டார மக்களுக்கு உதவிசெய்ய முடியுமா? இங்கே கூடியிருப்பவர்கள்கூட கடந்த தேர்தலில் மஹிந்தவுக்கு வாக்களித்திருப்பீர்கள். என்றாலும் அவர் தோல்வியடைந்த போதிலும் சுதந்திரக் கட்சியை பிளவடையச் செய்யும் அவரது முயற்சிகளுக்கு இடமளிக்க முடியாது. மஹிந்த ராஜபக்ஷ தோல்வியடைந்தார் என்பதற்காக எமக்கு நட்டம் ஏற்பட்டுள்ளதா? இல்லை என்றார்.

அரச பாடசாலைகளில் மீண்டும் ஒரு நேர உணவு

கல்வி அமைச்சர் அகிலவிராஜ் அறிவிப்பு

கொழும்பு, ஒக.27

அரச பாடசாலை மாணவர்களுக்கு பாடசாலை நேரத்தில் ஒரு நேர உணவை வழங்க நடவடிக்கை எடுக்கப்படும் என்று கல்வி அமைச்சர் அகிலவிராஜ் காரியவசம் தெரிவித்துள்ளார்.

தேசிய கல்வி நிறுவனத்தில் நேற்று நடைபெற்ற நிகழ்வில் கலந்துகொண்டு கருத்துத் தெரிவிக்கையில் அமைச்சர் இதனைக் கூறியுள்ளார்.

கல்வி அமைச்சில் இடம்பெற்றுவந்த தேவையற்ற செலவுகள், முறையற்ற நிதிப் பயன்பாடுகள் என்பவற்றை நிறுத்தியமையால், இந்தத் திட்டத்துக்கு தேவையான நிதியைப் பெற்றுக் கொள்ளமுடியும் என்றும் அவர் சுட்டிக்காட்டியுள்ளார்.

இந்த திட்டம் தொடர்பிலான பிரேரணையை எதிர்வரும் நாள்களில் ஜனாதிபதி, பிரதமர் ஆகியோரின் கவனத்துக்குத் தாம் கொண்டு வரவுள்ளார் எனவும் அமைச்சர் மேலும் குறிப்பிட்டார்.

நமது பார்வை

உண்மை – நேர்மை – பக்கம் சாராமை
ஆசிரியபீடம்: 30, கல்லூரி வீதி, யாழ்ப்பாணம்
செய்தி: 021 222 3000, kalaikkathirnews@gmail.com
தொலைநகல் (fax) : 021 221 9440, ads@kalaikkathir.lk
விளம்பரம்/விநியோகம்: 021 222 2600

தென்னிலங்கை தயாரா?

இனரீதியாக நாட்டைப் பிரிப்பதை விட தமிழ் பேசும் ஜனாதிபதியோ, பிரதமரோ பதவியில் இருக்கின்றமை மேல்.

- இப்படி ஒரு கருத்தை முன்வைத்திருக்கின்றது முன்னாள் பாதுகாப்புச்செயலாளர், கோட்டாபய ராஜபக்ஷவால் உருவாக்கப்பட்ட 'எலிய' அமைப்பு.

அந்த அமைப்பைச் சேர்ந்த வண.மெதகொட அபேதிஸ்ஸ தேரர் இந்தக் கருத்தைப் பத்திரிகையாளர் மாநாட்டில் வைத்து வெளியிட்டிருக்கின்றார். கொழும்பில் தேசிய நூலக ஆவண நிலையத்தில் நேற்றுமுன்தினம் நடைபெற்ற ஊடகச் சந்திப்பின் போது, முன்னாள் வடமாகாண ஆளுநரும், யாழ். படைகளின் தளபதியுமான மேஜர் ஜெனரல் ஜி.ஏ.சந்திரசிறியையும் வைத்துக் கொண்டுதான் இந்த அறிவிப்பை அவர் விடுத்திருக்கின்றார்.

கோட்டாபய ராஜபக்ஷவின் மூத்த சகோதரர் மஹிந்த ராஜபக்ஷ, இலங்கைத் தீவின் ஜனாதிபதியாக இருந்தபோது, தமிழர்கள் மீதான அரசின் சிவில் நிர்வாகம் இராணுவமயப்படுத்தப்பட்டிருந்தது என்பதற்கு ஒரு குறியீடு ஜெனரல் சந்திரசிறி ஆவார். யாழ். இராணுவத் தளபதியாக இருந்தவர் படைச் சேவையிலிருந்து ஓய்வுபெற்றதும் வடக்கின் ஆளுநராக்கப்பட்டார்.

அவரையும் வைத்துக் கொண்டுதான் தமிழர் ஒருவர் நாட்டின் ஜனாதிபதியாகலாம், பிரதமராகலாம் என்று அறிக்கையிடுகின்றது மஹிந்த தரப்பு.

மிகவும் எளிய விடயமாக இந்த விவகாரத்தை - யோசனையை - 'எலிய' அமைப்பு முன்வைக்கும்போது, அதனைப் பார்த்து, சிரிப்பதா அல்லது அழுவதா என்ற வேதனைதான் தமிழர்களுக்கு ஏற்படுகின்றது.

அதுவும் அந்தக் கருத்தைக் கூறிய கோட்டாபய ராஜபக்ஷவின் தரப்பு தேரர் இன்னொரு விடயத்தையும் சுட்டிக்காட்டியிருக்கின்றார்.

தமிழரான லக்ஷ்மன் கதிர்காமர் வெளிவிவகார அமைச்சராக இந்த நாட்டுக்கும், இலங்கை மக்களுக்கும் செய்த சேவையை மெச்சிப் பாராட்டிய அந்த தேரர், கதிர்காமர் போன்றோர் இந்த நாட்டுக்கு ஜனாதிபதியாகவோ அல்லது பிரதமராகவோ வருகின்றமையில் எந்தப் பிரச்சினையும் இல்லை என்றும் கூறுகின்றார்.

இலங்கையின் ஆட்சியாளர்களுக்காக - தென்னிலங்கை அரசுத் தலைமைக்காக - ஓடாய்த் தேய்ந்து, மாடாய் உழைத்தவர் லக்ஷ்மன் கதிர்காமர். அந்தப் பணிக்காக - தென்னிலங்கைக்குத் தாம் காட்டிய விசுவாசத்துக்காக - பழியாகத் தன்னுயிரையும் விலையாகக் கொடுத்தார்.

இன்று தமிழர்களுக்கு ஜனாதிபதி பதவியும் கொடுக்கலாம்; பிரதமர் பதவியும் கூட அளிக்கலாம் என்று கூறும் இதே மஹிந்த தரப்புத்தான், அன்று அத்தகைய சிறப்பு லக்ஷ்மன் கதிர்காமருக்கு கிட்டாமல் தடுத்தார்கள் என்பது ஊருக்கு அம்பலமாகாத விடயம் ஆகும்.

நாட்டின் ஜனாதிபதியாகவும், சிறிலங்கா சுதந்திரக் கட்சியின் தலைவராகவும் சந்திரிகா குமாரதுங்க இருந்தபோது தமக்கு அடுத்த நிலையில் பிரதமர் பதவியை தமிழரான லக்ஷ்மன் கதிர்காமருக்கே வழங்க விரும்பினார்.

லக்ஷ்மன் கதிர்காமர் ஒரு தமிழர் என்ற காரணத்தைக் காட்டியே அவருக்கு அந்தப் பதவி கிட்டவிடாமல் தடுத்து, அவரை வெட்டிவிட்டு, அந்த ஸ்தானத்தைச் சுவீகரித்துக் கொண்டார் மஹிந்த ராஜபக்ஷ.

அந்த ஸ்தானத்தை கதிர்காமரிடமிருந்து தட்டிப் பறித்து, அதன் மூலம் சந்திரிகாவுக்கு அடுத்த நிலையில் தானே தலைவன் என்ற ஸ்தானத்தை மஹிந்த ராஜபக்ஷ உறுதிப்படுத்திக் கொண்டமையால்தான், அவரால் ஜனாதிபதித் தேர்தலில் நின்று வெற்றி பெறவும், அதைத் தொடர்ந்து இவ்வளவு ஆட்டமும் போடவும் முடிந்தது.

தமிழரான லக்ஷ்மன் கதிர்காமருக்குக் கிடைக்க வேண்டிய ப ல பதவிகளை, தமிழர் என்று காட்டி, அவரை ஒதுக்கி, அதன் மூலம் அதிகாரத்தைத் தக்கவைத்து தங்களுக்குள் சுவீகரித்துக் கொண்டவர்கள், இன்று தமிழர்கள் பிரதமராக வரலாம், ஜனாதிபதியாக வரலாம் என்று கதைவிட முயற்சிக்கின்றமை வெட்கத்திலும் வெட்கமாகும். இது மகா நடிப்பன்றி வேறில்லை.

ஐம்பது வருடங்களின் பின்னர் இந்த நாட்டில் முதல் தடவையாக ஒரு தமிழர் கடற்படையின் - முப்படைகளில் ஒன்றின் - தளபதியாக உயருவதற்கான வாய்ப்பும் காலமும் கிட்டியது. ஆனால், மைத்திரிபாலவின் நல்லாட்சி அரசு என்ன செய்தது? அவரது பதவிக் காலத்தை நீடிக்க மறுத்து இரண்டே இரண்டு மாதங்களில் அவரை வீட்டுக்கு அனுப்பிவிட்டது.

இலங்கை அரசின் களச்சூழலில் தமிழர் ஒருவருக்குக் கிட்டக் கூடிய எதிர்காலம் இப்படித்தான் இருக்கும்.

அதே நிலைமைதான் இலங்கையின் சகல அரச சேவைகளிலும் என்று குறிப்பிட்டால் அது மிகையன்று.

நாய்க்கு எலும்புத் துண்டு போடுவது போன்று, ஏதோ ஒரு பதவியைத் தமிழருக்கு வழங்குவதன் மூலம் இனப்பிரச்சினை தீர்ந்துவிட்டதாகக் காட்டலாம் என்று கருதுவது முட்டாள்தனம்.

இந்தியாவில் ஒரு சமயத்தில் முஸ்லிமான அப்துல்கலாம் ஜனாதிபதி. சீக்கியரான மன்மோகன்சிங் பிரதமர். வெளிநாட்டுப் பிரஜையாக இருந்து இந்தியரான சோனியா காந்தி ஆளும் கட்சித் தலைவி. நாட்டின் பெரும்பான்மையினரான இந்துப் பெண்மணி சுஷ்மா ஸ்வராஜ் ஆக எதிர்க்கட்சித் தலைவி மட்டும்தான்.

இப்படி ஒரு நிலைமையை சிறுபான்மையினருக்கு விட்டுக் கொடுக்கத் தென்னிலங்கை தயாரா? அப்படியானால் 'எலிய' அமைப்பின் யோசனை குறித்து சிந்திக்க இடமுண்டு.

ஆனால், பௌத்த, சிங்களப் பேரினவாத மேலாதிக்கத் திமிரில் மூழ்கிக்கிடக்கும் தென்னிலங்கை, அதற்கு என்றும் தயாரில்லை என்பதுதான் நிஜம்.

வட்டுவாகலில் காணி அபகரிப்பு வீதிமறியல் போராட்டத்தில் மக்கள்!

முல்லைத்தீவு, ஒக். 27

முல்லைத்தீவு வட்டுவாகல் மற்றும் முள்ளிவாய்க்கால் கிழக்கு பகுதியை உள்ளடக்கி மக்களுக்குச் சொந்தமான 617 ஏக்கர் காணிகளை கையகப் படுத்தி அமைக்கப்பட்டுள்ள கிழக்கு கடற்படை வலயத்துக் குட்பட்ட கோட்டாபய கடற் படை கப்பல் என்னும் கடற் படைத் தளத்துக்கு இன்றைய தினம் நிரந்தரமாக காணி சுவீ கரிப்புப் பணிகள் நடைபெற இருந்தன.

இந்த நிலையில், இந்த காணிகளுக்கு சொந்தமான மக்கள் கடற்படை முகாம் அமைக்க நிரந்தரமாக காணி சுவீகரிப்பு அளவீட்டுக்கு அனு மதிக்க முடியாது என தெரிவித்து வீதிமறியல் போராட்டத்தை முன்னெடுத்திருந்தனர்.

கடந்த வர்த்தமானி அறி வித்தலில் இந்த கடற்படை முகாமுக்கு நிரந்தரமாக காணி சுவீகரிக்கப்பட இருப்பதாக அறிவித்தல் வந்த நிலையில், நேற்றைய தினம் காணி அள வீட்டுப்பணிகள்மேற்கொள்ளப் பட இருந்தன.

இதனை அறிந்த மக்கள் இந்த கடற்படை முகாமுக்கு முன்பாக உள்ள வட்டுவாகல் பாலத்தை மறித்து போராட் டத்தில் ஈடுபட்டனர்.

இதனால் (எ35) பரந்தன் முல்லைத்தீவு வீதி ஊடான போக்குவரத்து அரை மணி நேரத்துக்கும் அதிகமாக தடைப் பட்டிருந்தது.

அதனை அடுத்து, வீதியை மறித்து போராட்டத்தில் ஈடு பட்ட மக்களிடம் பொலிஸார் பேச்சுகளை மேற்கொண்டு வீதிமறியலை கைவிடுமாறு கோரிய போதும் மக்கள் தொடர்ந்தும் வீதி மறியல் போராட்டத்தை மேற்கொண் டிருந்தனர்.

அதன்பின்பு, மக்களை சந்தித்த முல்லைத்தீவு மாவட்ட உதவி அரச அதிபர் நேற்று நடைபெற இருந்த இந்தக் காணி சுவீகரிப்பு தொடர்பான அளவீட்டுபணிகள் நடைபெற மாட்டா எனத் தெரிவித்ததோடு உரியவர்களுக்கு காணி உரிமை யாளர்களின் கோரிக்கை தொடர் பில் தெரிவிப்பதாக உறுதியளித் ததை தொடர்ந்து போராட்டம் மக்களால் கைவிடப்பட்டது.

இந்த மக்களின் போராட் டத்தில் வன்னி மாவட்ட நாடா ளுமன்ற உறுப்பினர் சி.சிவ மோகன் கலந்து கொண்டு மக் களின் காணிகள் விரைவில் விடுவிக்க வேண்டும் என தெரிவித்திருந்தார்.

இறுதி யுத்தத்துக்குப் பின்னர் குறித்த கடற்படை முகாம் மக் களின் காணிகளில் அமைக் கப்பட்டதோடு கடற்படை முகாம் நவீன வடிவில் பெரும் படைத்தளமாக உருவாக்கப்பட் டுள்ளது.

இந்த நிலையில், இந்த கடற்படைத்தளத்துக்கு நிரந்தர மாக காணி சுவீகரிப்பு நடை பெற பல முறை அளவீட்டு பணிகள் முன்னெடுக்கப்பட்டி ருந்தன.

இந்த நிலையில், மக்கள் தொடர் போராட்டங்களை முன்னெடுத்து வருகின்றமை குறிப்பிடத்தக்கது. (க)

சர்வதேச பாதுகாப்புத் தலைவர்கள் மாநாட்டில் அட்மிரல் விஜேகுணரட்ன!

உலகளாவிய ரீதியில் தீவிரவாதிகளின் தாக்குதல் களை ஒடுக்குவது பற்றிய பாதுகாப்புத் தலைவர்களின் மாநாட்டில் பாதுகாப்புப் படைப் பிரதானி அட்மிரல் ரவீந்திர சி.விஜேகுணரட்ண கலந்து கொண்டார்.

எழுபதுக்கும் அதிகமான நாடுகளின் பாதுகாப்புத் தலைவர்கள் கலந்துகொள் ளும் இரண்டாவது சர்வதேச மாநாடு அமெரிக்காவின் வேர்ஜீனியாவில் கடந்த 23ஆம், 24ஆம் திகதிகளில் நடைபெற்றது.

இதன்போது, தீவிரவாத நடவடிக்கைகளை ஒடுக்கு வதற்காக நாடுகளிடையே ஏற்படுத்தப்படவேண்டிய தொடர்பாடல் மற்றும் பரஸ் பர உதவிகள் குறித்துக் கலந் துரையாடப்பட்டது.

(க)

உலக மார்பகப் புற்றுநோய் விழிப்பூட்டல் மாதம் ஒப்பசி - 2017

காலம் கடந்து இனங் காணப் படும் மார்பகப் புற்றுநோயைப் பூரணமாகக் குணப்படுத்த முடியாது. நோயாளியின் ஆயுட்காலமும் குறைவடையும்.

Be Breast Aware

தகவல்:- சுகாதார வைத்திய அதிகாரி பணிமனை. யாழ்.மாநகரசபை.

நாளை

28.10.2017
சனிக்கிழமை

நட்சத்திரம் : திருவோணம் பி.இ. 2.46 வரை
திதி : அட்டமி பி.ப. 1.52 வரை

சுபநேரம் : 3.03 – 4.33 வரை
இராகுகாலம்: 9.03 – 10.33 வரை

அரச வைத்திய அதிகாரிகள் சங்கத்திற்கு அமைச்சர் எஸ்.பி.திஸாநாயக்க சவால்!

கொழும்பு, ஒக். 27

முடிந்தால் மூன்று நாள்களுக்கு மேலான பணிப் பகிஷ்கரிப்பு போராட்டத்தை முன்னெடுத்துக் காட்டுங்கள் என அரச வைத்திய அதிகாரிகள் சங்கத்திற்கு அமைச்சர் எஸ்.பி.திஸாநாயக்க சவால் விடுத்துள்ளார்.

சர்வதேச வெள்ளைப் பிரம்பு தினத்தை முன்னிட்டு பத்தரமுல்லவில் இடம்பெற்ற நிகழ்வில் கலந்து கொண்ட பின்னர் ஊடகவியலாளர்களின் கேள்விக்குப் பதிலளிக்கையிலேயே அவர் மேற்கண்டவாறு தெரிவித்துள்ளார்.

இதுதொடர்பில் அவர் மேலும் தெரிவித்தவை வருமாறு:-

'சைட்டம்' மருத்துவக் கல்லூரி சட்டங்களுக்கு உட்பட்ட வகையிலேயே நிறுவப்பட்டுள்ளது. ஆகவே அந்தக் கல்லூரி மருத்துவப் பட்டங்களை வழங்குவதை யாராலும் நிறுத்தமுடியாது. அவ்வாறு மருத்துவக் கற்கைகளை கற்று பட்டம் பெற்றவர்களைப் பதிவு செய்வது குறித்த தீர்மானத்தை அமைச்சர் தனது தனிப்பட்ட தீர்மானத்திற்கு அமைவாக மேற்கொள்ள முடியும்.

தற்போதைய அரசாங்கம் ஜனநாயக நடைமுறைகளுக்கு அமைவாக சுமுகமான தீர்வொன்றைப் பெறுவதற்கு முயற்சிக்கின்றது. அவ்வாறிருக்கையில் தான் இவ்வாறான எதிர்ப்புக்கள் வெளியிடப்படுகின்றன. நான் சுகாதார அமைச்சராக இருந்திருப்பேனானால் இப்போது பட்டம் பெற்ற மருத்துவர்கள் பதிவுசெய்யப்பட்டு பணியில் ஈடுபட ஆரம்பித்திருப்பார்கள்.

அத்தகைய அதிகாரம் அமைச்சருக்கு உள்ளது. அந்த அடிப்படையில் அமைச்சர் ராஜித, ஜனாதிபதி மைத்திரிபால சிறிசேன, பிரதமர் ரணில் விக்கிரமசிங்க ஆகியோர் இப் பிரச்சினையை சுமுகமாகத் தீர்ப்பதற்கு முயற்சி செய்கின்றார்கள்.

இந்த நாட்டில் பணிப் பகிஷ்கரிப்பில் ஈடுபட முடியாதவர்களில் பிரதானமானவர்களே வைத்தியர்கள். அவர்கள் ஏழு தினங்களும் பணிபுரிய வேண்டியவர்கள். அவ்வாறான நிலையில் பணிப் பகிஷ்கரிப்பில் ஈடுபடுவார்களாயின் அவர்களை மக்கள் பார்த்துக் கொள்வார்கள். அவர்களின் தாயார்களையும், பிள்ளைகளையும், வீடுகளையும் கூட மக்கள் பார்த்துக்கொள்வார்கள். மூன்று, நான்கு நாள்கள் பணிப் பகிஷ்கரிப்பில் ஈடுபடுவார்களாயின் அதன் விளைவை அவர்கள் அறிய முடியும்.

சைட்டம் மருத்துவக் கல்லூரியை மூடுவதற்குரிய நடவடிக்கைகள் எடுக்கப்படவில்லை. நான் அமைச்சராக இருக்கும்போதுதான் வர்த்தமானி அறிவித்தலை விடுத்து நிருவாகத்திற்கான அதிகாரத்தினை வழங்கினேன். இங்கிலாந்து, இந்தியா போன்ற நாடுகளிலிருந்து மருத்துவ கல்லூரிகளை இலங்கையில் நிறுவுவதற்கு முயற்சி களை எடுத்திருந்தேன்.

இருப்பினும் இதில் ஏற்பட்ட சில பிரச்சினைகள் காரணமாக அதில் தாமதம் ஏற்பட்டுவிட்டது. இவ்வாறான மூன்று, நான்கு மருத்துவ கல்லூரிகள் நாட்டுக்கு அவசியமானவையே என்றும் அவர் தெரிவித்துள்ளார்.

இஸ்லாமிய தொல்பொருள் நிலையத்தை ஜனாதிபதி மைத்திரிபால பார்வையிட்டார்!

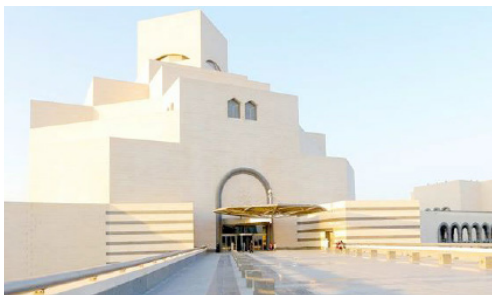

இரண்டு நாள்கள் அரசமுறை பயணம் மேற்கொண்டு கட்டார் சென்றுள்ள ஜனாதிபதி மைத்திரிபால சிறிசேன உள்ளிட்ட தூதுக் குழுவினர் டோஹாவில் உள்ள இஸ்லாமிய தொல்பொருள் நிலையத்தை பார்வையிட்டுள்ளனர்.

உலகில் உள்ள மிகப்பெரும் இஸ்லாமிய கலைப்படைப்புகளை கொண்ட தொல்பொருள் நிலையங்களில் டோஹா இஸ்லாமிய தொல்பொருள் நிலையமும் ஒன்றாகும்.

இந்த நிலையத்தில் உள்ள தொல்பொருள்களைப் பார்வையிடுவதற்காக வருடாந்தம் ஆயிரக்கணக்கான சுற்றுலாப் பயணிகள் வருகை தருகின்றமை குறிப்பிடத்தக்கது.

கட்டாரிலுள்ள இலங்கை பாடசாலைக்கு ஜனாதிபதி மைத்திரிபால விஜயம்!

கொழும்பு, ஒக். 27

இரண்டு நாள் அரச முறை பயணம் மேற்கொண்டு கட்டார் சென்றுள்ள ஜனாதிபதி மைத்திரிபால சிறிசேன டோஹா நகரில் உள்ள ஸ்டாவோட் பாடசாலைக்கு நேற்றுமுன்தினம் விஜயம் செய்துள்ளார்.

இரண்டாயிரமாம் ஆண்டு ஆரம்பிக்கப்பட்ட ஸ்டாவோட் இலங்கை பாடசாலையில் ஆரம்ப வகுப்பு முதல் உயர் வகுப்பு வரை சுமார் 1,300 மாணவ, மாணவியர்கள் கல்வி கற்கின்றனர்.

பாடசாலைக்கு நேற்றுமுன் தினம் பிற்பகல் விஜயம் செய்த ஜனாதிபதியை மாணவர்கள் மிகுந்த மகிழ்ச்சியுடன் வரவேற்றனர்.

அறிவும் பண்பாடும் கொண்ட மாணவர் தலைமுறையை உருவாக்குவதில் ஸ்டாவோட் ஸ்ரீலங்கன் பாடசாலை மேற்கொண்டு வரும் பணிகளைப் பாராட்டிய ஜனாதிபதி, உலகில் எங்கிருந்தாலும் பிள்ளைகளுக்கு சிறந்த கல்வியை பெற்றுக்கொடுப்பது அனைவரதும் பொறுப்பாகும் என்று அவர் குறிப்பிட்டுள்ளார்.

பாடசாலை மாணவர்களுடன் சுமுகமாக கலந்துரையாடிய ஜனாதிபதி, அந்த மாணவர்களின் விவரங்களையும் கேட்டறிந்துள்ளார்.

வெளிவிவகார இராஜாங்கச் செயலராக கிரேஸ் ஆசீர்வாதம் நியமனம்!

இலங்கை வெளிவிவகார அமைச்சில் புதிதாக இராஜாங்கச் செயலர் என்ற பதவி உருவாக்கப்பட்டுள்ளது.

கடந்த 17ஆம் திகதி நடந்த அமைச்சரவைக் கூட்டத்தில் இந்தப் பதவியை உருவாக்குவதற்கு அனுமதி அளிக்கப்பட்டது.

இதையடுத்து, இலங்கை வெளிவிவகார அமைச்சின் முதலாவது இராஜாங்கச் செயலராக கிரேஸ் ஆசீர்வாதம் நியமிக்கப்பட்டுள்ளார். இவர் கடந்த செவ்வாய்க்கிழமை, கடமைகளைப் பொறுப்பேற்றார்.

இவருக்கான நியமனக் கடிதத்தை இலங்கையின் வெளிவிவகார இராஜாங்க அமைச்சர் வசந்த சேனநாயக்க வழங்கினார்.

வெளிவிவகார அமைச்சின் மூத்த அதிகாரிகளில் ஒருவரான, கிரேஸ் ஆசீர்வாதம், நெதர்லாந்து, நேபாளம் ஆகிய நாடுகளுக்கான இலங்கைத் தூதுவராகப் பணியாற்றியவர்.

ஜேர்மனி, பாகிஸ்தான் நாடுகளில் இலங்கைத் தூதரகத்திலும் பணியாற்றியுள்ளார். அத்துடன் இலங்கை வெளி விவகார அமைச்சில் முக்கிய பதவிகளையும் வகித்துள்ளார்.

நெதர்லாந்தின் ஹேக் நகரில் உள்ள இரசாயன ஆயுதங்களைத் தடை செய்வதற்கான அமைப்பின், பிரதிப் பணிப்பாளராகவும் கிரேஸ் ஆசீர்வாதம் நான்கு ஆண்டுகள் பணியாற்றியவர் என்பது குறிப்பிடத்தக்கது.

கட்டார் – இலங்கை இடையிலான முதலீட்டு சந்திப்பில் ஜனாதிபதி!

கொழும்பு, ஒக். 27

இரண்டு நாள் அரச முறைப் பயணம் மேற்கொண்டு கட்டார் சென்றுள்ள ஜனாதிபதி மைத்திரிபால சிறிசேன கட்டார் – இலங்கை விசேட வர்த்தக மற்றும் முதலீட்டு சந்திப்பில் கலந்து கொண்டார்.

டோஹா நகரில் நடைபெற்ற கட்டார் வர்த்தக சங்கமும் கட்டாரிலுள்ள இலங்கை தூதுவராலயமும் இணைந்து ஏற்பாடு செய்திருந்த இந்த சந்திப்பில் இரு நாடுகளையும் சேர்ந்த 150 இற்கும் மேற்பட்ட வர்த்தகர்கள் பங்குபற்றினர்.

இலங்கையில் உள்ள முதலீட்டு வாய்ப்புகள் இலங்கை முதலீட்டுச் சபை, சுற்றுலா சபை மற்றும் ஏற்றுமதி அபிவிருத்தி சபை பிரதிநிதிகள் விரிவாக விளக்கியதுடன் அமைச்சர் ரிஷாத் பதியுதீன் மற்றும் வசந்த சேனாநாயக்க ஆகியோரும் இந்நிகழ்வில் உரையாற்றினர்.

இந்தச் சந்திப்பில் கட்டார் நாட்டின் வர்த்தக மற்றும் பொருளாதாரத்துறை அமைச் சர் உள்ளிட்ட பிரதிநிதிகள் கலந்து கொண்டனர்.

உள்ளூராட்சி சபையில் எழுந்துள்ள இழுபறி தொடர்பில் அவசர கூட்டம்!

மட்டக்களப்பு, ஒக். 27

சாய்ந்தமருது பிரதேசத்திற்கு தனியான உள்ளூராட்சி சபை ஏற்படுத்தப்படும் வரை இந்த பிரதேசத்தில் அரசியல் கட்சிகள் சார்ந்த செயற்பாடுகளை எவரும் முன்னெடுப்பதற்கு அனுமதிப்பதில்லை என சாய்ந்தமருது ஜூம் ஆப் பெரிய பள்ளிவாசல் கூட்டத்தில் ஏகமனதாக தீர்மானிக்கப்பட்டுள்ளது.

இந்தக் கூட்டம் பள்ளிவாசல் நம்பிக்கையாளர் சபையின் தலைவர் வை.எம்.ஹனிபா தலைமையில் சாய்ந்தமருது பெரிய பள்ளிவாசலில் நேற்று முன்தினம் இரவு ஒழுங்கு செய்யப்பட்டுள்ளது.

சாய்ந்தமருது உள்ளூராட்சி சபையை ஏற்படுத்துவதில் எழுந்துள்ள இழுபறி தொடர்பில் ஆராய்வதற்காக ஏற்பாடு செய்யப்பட்டிருந்தது எனக் கூறப்படுகின்றது.

இதன்போது, எடுக்கப்பட்ட தீர்மானங்கள் தொடர்பில் தெரியவருகையில்-

சாய்ந்தமருது உள்ளூராட்சி சபை விடயமாக பிரதமர் தலைமையில் இடம்பெற்ற சந்திப்பில், கல்முனைமாநகரசபையை நான்காக பிரிப்பது எனவும், அதற்காக பிரதி அமைச்சர் எச்.எம்.எம்.ஹரீஸ் தலைமை

யில் குழுவொன்றை அமைப்பது எனவும் தீர்மானம் எடுக்கப்பட்டது.

சாய்ந்தமருது உள்ளூராட்சி சபை கோரிக்கையை மழுங்கடித்து, தடுப்பதற்கான செயற்பாடாக நாம் கருதுவதுடன் அதனை முற்றாக நிராகரிக்கின்றோம்.

பிரதமர் தலைமையில் மேற்கொள்ளப்பட்ட தீர்மானத்திற்கும், சாய்ந்தமருதுக்குத் தனியானஉள்ளூராட்சிசபையை ஏற்படுத்துவதற்குமிடையில் எந்தவிதத் தொடர்புமில்லை என்பதை உறுதியாக அறிவிக்கின்றோம்.

இந்தத் தீர்மானம் பிரதமர் மற்றும் உள்ளூராட்சி, மாகாண சபைகள் அமைச்சர் ஆகியோர் ஏற்கனவே வழங்கிய வாக்குறுதிகளை மீறும் செயலாகும்.

கடந்த 20ஆம் திகதி உள்ளூராட்சி மாகாண சபைகள் அமைச்சரின் தலைமையில் அமைச்சர்களான ரவூப் ஹக்கீம், ரிசாத் பதியுதீன், பிரதி அமைச்சர் ஹரீஸ் ஆகியோருடன் சாய்ந்தமருது மற்றும் கல்முனைக்குடி பிரதேசங்களின் பெரிய பள்ளிவாசல்கள் மற்றும் ஊர் பிரமுகர்கள் பங்கேற்ற கூட்டத்தில் எடுக்கப்பட்ட தீர்மானமான சாய்ந்தமருதுக்குதனியானஉள்ளூராட்சி மன்றம் பிரதமர் சம்மதத்துடன் வழங்கப்பட வேண்டுமென்றும் அந்த சம்மதக் கடிதத்தை இரு அமைச்சர்களும் எடுத்துத் தர வேண்டுமென்கின்ற முடிவுக்கு இந்த தீர்மானம் முரணானதாகும்.

சாய்ந்தமருதுக்கு தனியான உள்ளூராட்சி சபையை வழங்குவதில் பிரத்தியோகமான

எல்லைப்பிரச்சினைகளோ, இனக்கலப்போ இல்லாமையால் ஏற்கனவே வாக்குறுதியளித்ததற்கிணங்க அதனை உடனடியாகப் பிரகடனம் செய்யுமாறு வேண்டுகின்றோம்.

இதற்காக பொது மக்கள் அனைவரும் தமது அரசியல், கொள்கை வேறுபாடுகளை மறந்து எதிர்காலத்தில் எங்களால் மேற்கொள்ளப்பட இருக்கின்ற தீர்மானங்களுக்கு ஒத்துழைப்பு வழங்கவேண்டுமெனக் கேட்டுக்கொள்கின்றோம்.

இந்த கோரிக்கையை தொடர்ந்து இழுத்தடிப்பதானது இரண்டு ஊர்களுக்கும் இடையில் தேவையற்ற பிரச்சினைகளை ஏற்படுத்தும் என அரசியல்வாதிகள் உணர்ந்து கொள்ள வேண்டும் என்பதை வலியுறுத்துகின்றோம்.

இந்த தீர்மானங்கள் அனைத்தும் நிகழ்வில் பங்கேற்றோரால் அல்லாஹ் அக்பர் எனும் கோஷத்துடன் ஏகமனதாக நிறைவேற்றப்பட்டன.

இந்தக் கால கட்டம் கூட்டமைப்பிற்கு ஒரு பொற்காலம் என்கிறார் அமீர் அலி!

மட்டக்களப்பு, ஒக். 27

இந்தக் கால கட்டம் தமிழ்த் தேசியக் கூட்டமைப்பிற்கு ஒரு பொற்காலம் என்று அகில இலங்கை மக்கள் காங்கிரஸின் தவிசாளர் எம்.எஸ்.எஸ்.அமீர் அலி தெரிவித்துள்ளார்.

அம்பாறை மாவட்டத்தில், அட்டாளைச்சேனை பல நோக்கு கூட்டுறவு சங்கக் கட்டடத்தில் நேற்று முன்தினம் இடம்பெற்ற கலந்துரையாடலில் போதே அவர் இவ்வாறு தெரிவித்துள்ளார்.

இது தொடர்பில் அவர் மேலும் தெரிவித்தவை வருமாறு:-

முஸ்லிம் மக்களின் உரிமைகளை வென்று கொடுப்பது

இந்த காலகட்டத்தில் ஒரு கடினமான பணி.

ஒரு கட்சி ஓர் அரசு என்றிருந்தால் இந்த விடயம் இலகுவாக இருக்கலாம். ஆனால், இந்தக் கட்டம் தமிழ்த் தேசியக் கூட்டமைப்பிற்கு ஒரு பொற்காலமாகும் என்றும் அவர் கூறியுள்ளார்.

இதேவேளை, கூட்டத்தில், எதிர்காலத்தில் அகில இலங்கை மக்கள் காங்கிரஸ் கட்சியால் முன்னெடுக்கப்படும் வேலைத் திட்டங்கள் தொடர்பாகவும் கலந்துரையாடியுள்ளார்.

இந்த நிகழ்வில் அரச வர்த்தக கூட்டுத்தாபனத்தின் தலைவரும், முன்னாள் கிழக்கு மாகாணசபைஉறுப்பினருமான ஏ.எம்.ஜெமீல் உள்ளிட்ட கட்சியின் முக்கியஸ்தர்கள் பலர் கலந்து கொண்டுள்ளனர்.

சம்பந்தனின் விட்டுக் கொடுப்புதான் கிழக்கு மாகாண முதலமைச்சர் பதவி!

யோகேஸ்வரன் எம்.பி. தெரிவிப்பு

இரா.சம்பந்தனின் விட்டுக் கொடுப்புதான் கிழக்கு மாகாண முதலமைசர் பதவி என்று முஸ்லிம் காங்கிரஸின் தலைவர் ஹக்கீம் கூறுகின்றமை போன்று எந்தவிதமான சாணக்கியமும் இல்லை என நாடாளுமன்ற உறுப்பினர் சீ.யோகேஸ்வரன் தெரிவித்துள்ளார்.

அவரது அலுவலகத்தில் நேற்று முன்தினம் இடம்பெற்ற ஊடகவியலாளர் சந்திப்பில் கலந்துகொண்டு கருத்துத் தெரிவித்தபோதே அவர் இவ்வாறு கூறியுள்ளார்.

இதுதொடர்பில் அவர் மேலும் தெரிவித்தவை வருமாறு:-

உண்மையாகவே கிழக்கு மாகாணத்தில் 11 ஆசனங்களை வைத்திருந்தும் முதலமைச்சர் பதவியைப் பெறாமல் சென்றமை ஒரு துரதிஷ்டவசம் என்று தான் சொல்ல வேண்டும்.

எமது தலைவர் சம்பந்தன் ஐயாவை பொறுத்தவரையில், நாங்கள் தமிழ் பேசும் மக்கள் என்ற கருத்தையே முன்வைப்பவர். வடக்குகிழக்குபகுதிதமிழ் பேசும் மக்கள் இருக்கும் பகுதியாகவே இருக்க வேண்டும் என்பதில் விருப்புடையவர்.

கிழக்கு மாகாணத்திலே 11 ஆசனத்தோடு எங்களது பிரதிநிதிகள் முதலமைச்சராக தமிழர் ஒருவர் கொண்டுவர வேண்டும் என்று முயற்சித்தனர். அப்போது, தமிழ் பேசும் ஒருவர் தான் முதலமைச்சராக இருக்க வேண்டும் என்ற நிலைப்பாட்டில் இருந்தார்.

தற்போது முஸ்லிம் காங்கிரஸில் இருந்த பிரதிநிதிகள் எங்களோடு இணைய விரும்பியுள்ளனர்.

இவ்வாறு அவர்கள் இணையும்போது நாங்கள் ஆட்சி அமைப்பதற்கு இலகுவாக இருக்கும்.

தமிழ் பேசும் மக்களுக்காகவே அனைத்து நடவடிக்கையும் தந்தை செல்வா காலம் முதல் மேற்கொண்டு வருகின்றோம்.

ஆகையால், அவர்கள் முஸ்லிம் பிரதிநிதி ஒருவர் முதலமைச்சராக வருகின்றமை பிரச்சினை இல்லை என இரா.சம்பந்தன் கூறியிருந்தார் என நாடாளுமன்ற உறுப்பினர் சீ.யோகேஸ்வரன் மேலும் தெரிவித்துள்ளார்.

துறைமுக நகருக்கான நில மீட்புப் பணிகளில் 50 வீதம் பூர்த்தி!

கொழும்பு, ஒக். 27

கொழும்பு துறைமுக நகரத்தை அமைப்பதற்கான நிலத்தை உருவாக்கும் பணிகள் பாதிக்கட்டத்தை தாண்டியுள்ளன என்றும் நிலத்தை உருவாக்கும் பணிகள், 2019 ஆம் ஆண்டு நிறைவடையும் என்றும் மேல்மாகாண அபிவிருத்தி மற்றும் பெருநகர அபிவிருத்தி அமைச்சர் சம்பிக்க ரணவக்க தெரிவித்துள்ளார்.

கொழும்பு துறைமுக நகர உருவாக்கப் பணிகளை நேற்று முன்தினம் பார்வையிட்ட பின்னரே அவர் இதனைத் தெரிவித்துள்ளார்.

பில்லியன் டொலர் சீன முதலீட்டில் உருவாக்கப்படவுள்ள துறைமுக நகரத்துக்காக, 269 ஹெக்ரெயர் நிலத்தை உருவாக்கும் பணிகளில், 50 வீதம் நிறைவடைந்துள்ளன. இதுவரை, 134.5 ஹெக்ரெயர் நிலம் கடலில் இருந்து மீட்கப்பட்டுள்ளது.

நிலத்தை உருவாக்கும், இந்தத் திட்டத்தின் முதற் கட்டத்தை நிறைவேற்றும் பணிகள் 2019 ஆம் ஆண்டு நிறைவடையும்.

நிலத்தை உருவாக்கும் பணிகள் நிறைவடைந்ததும் இலங்கை ஜனாதிபதி, துறைமுக நகரப் பிரதேசத்தை நாட்டின் நிலப்பிரதேசமாக பிரகடனம் செய்வார். சட்ட பூர்வமாக நாட்டின் வரைபடத்திலும் உள்ளடக்கப்படும். அதன் பின்னர் கட்டுமானப் பணிகளுக்கான அனுமதி அளிக்கப்படும்.

துறைமுக நகரத்தில் ஒரு பேர்ச் காணித்துண்டை உருவாக்குவதற்கு 2 லட்சத்து 85 ஆயிரம் ரூபா செலவு ஏற்படும். ஒருபேர்ச் காணித்துண்டை 20 மில்லியன் ரூபாவுக்கு விற்க முடியும். 2018 தொடக்கத்தில் இந்தக் காணிகள் ஏலத்தில் விற்கப்படும்.

முன்னைய அரசு துறைமுக நகரத்தை பொழுதுபோக்கு மற்றும் சூதாட்ட மையமாகவே அமைக்கத்திட்டமிட்டிருந்தது. ஆனால், தற்போதைய அரசு, நிதி நகரமாக மாற்றத் திட்டமிட்டுள்ளது.

இந்த துறைமுக நகரத்தில் அடுத்த ஆண்டு நடுப்பகுதியில் முதற்கட்டமாக ஒரு பில்லியன் டொலர் முதலீடு செய்யப்படும் என்றும் அவர் தெரிவித்துள்ளார்.

கொழும்பு துறைமுக நகரத் திட்டம் ஆரம்பிக்கப்பட்ட பின்னர் முதல்முறையாக ஊடகவியலாளர்கள் நேற்று முன்தினம் அனுமதிக்கப்பட்டனர் என்பது குறிப்பிடத்தக்கது.

இந்திய – இலங்கை கடற்படையினரின் கூட்டு சமுத்திரவியல் ஆய்வு நேற்று ஆரம்பம்!

இந்திய- இலங்கை கடற்படையினரின் கூட்டு சமுத்திரவியல் ஆய்வின் இரண்டாவது கட்டம் நேற்று ஆரம்பமாகியுள்ளது.

இலங்கையின் தெற்கு மற்றும் மேற்கு கடற்பரப்புகளில், நேற்று ஆரம்பமான இந்த ஆய்வு, டிசெம்பர் 21ஆம் திகதி வரை தொடர்ந்து இடம்பெறவுள்ளது.

இந்த சமுத்திரவியல் ஆய்வுக்கு இந்தியக் கடற்படையின் 'ஐ.என்.எஸ் சுற்லேஜ்' என்ற ஆய்வுக் கப்பல் பயன்படுத்தப்படவுள்ளது.

இலங்கை கடற்படையின் ஆய்வுப் பிரிவினர், இந்திய கடற்படைக் கப்பலில் உள்ள நவீன வசதிகளைப் பயன்படுத்தி, ஆய்வுகளை மேற்கொள்ளவுள்ளனர்.

இலங்கைக் கடற்பரப்பில் இந்திய – இலங்கைக் கடற் படையினர் மேற்கொள்ளும் இரண்டாவது கட்ட சமுத்திரவியல் ஆய்வு இதுவாகும்.

ஏற்கனவே, 'ஐஎன்எஸ் தர்ஷக்' என்ற இந்தியக் கடற்படையின் ஆய்வுக் கப்பலைப் பயன்படுத்தி முதலாவது கட்ட ஆய்வு கடந்த மே மாதம் மேற்கொள்ளப் பட்டது. இது ஒன்றரை மாதங்கள் நீடித்திருந்தன. (க)

ட்ரவிஸ் சின்னையா அட்மிரலாகப் பதவி உயர்வு!

கடற்படைத் தளபதி பதவியில் இருந்து ஓய்வு பெறும் வைஸ் அட்மிரல் ட்ராவிஸ் சின்னையா அட்மிரலாகப் பதவி உயர்த்தப்பட்டுள்ளார்.

நேற்று முன்தினம் - 2017 ஒக்ரோபர் 25 ஆம் திகதி - தொடக்கம் நடை முறைக்கு வரும் வகையில் இந்தப் பதவி உயர்வு ஜனாதிபதி மைத்திரிபால சிறிசேனவினால் வழங்கப்பட்டுள்ளது.

1982ஆம் ஆண்டு கடற்படையில் இணைந்த அட்மிரல் சின்னையா 35 ஆண்டுகள் பணியாற்றியிருந்தார்.

கடற்படைத் தளபதியாக கடந்த ஓகஸ்ட் மாதம் 22ஆம் நாள் பதவியேற்ற, ட்ராவிஸ் சின்னையா, நேற்றுடன் ஓய்வுபெற்றார்.

அவருக்கு ஜனாதிபதி மைத்திரி சேவை நீடிப்பை வழங்காமையினால் ஓய்வு பெற வேண்டிய நிலை ஏற்பட்டுள்ளது.

உணவு உற்பத்தி வருடமாக 2018 ஆம் ஆண்டு பிரகடனம்!

கொழும்பு, ஒக். 27

2018 ஆம் ஆண்டை 'உணவு உற்பத்தி வருடமாக' பிரகடனப்படுத்துவதற்கு அரசு தீர்மானித்துள்ளது.

உணவு உற்பத்தி தொடர்பிலான கொள்கை மற்றும் திட்டங்களை செயற்படுத்துவதற்கு முன்னுரிமை வழங்கி 2018 ஆம் ஆண்டை உணவு உற்பத்தி வருடமாக பிரகடனப் படுத்துவதற்கு ஜனாதிபதி மைத்திரிபால சிறிசேன முன்வைத்த யோசனைகளுக்கு அமைச்சரவை அங்கீகாரம் வழங்கியுள்ளது.

அரச தரப்பினர், தனியார் பிரிவினர் மற்றும் அரசசார்பற்ற அமைப்புக்களின் இணை பங்குபற்றலுடன் இந்தத் திட்டம் முன்னெடுக்கப்படவுள்ளது.

வெள்ள அனர்த்தத்தால் இடம்பெயர்ந்த குடும்பங்களுக்கு நிரந்தர வீடுகள்!

கொழும்பு, ஒக். 27

வெள்ளப்பெருக்கு அனர்த்தம் காரணமாக இடம்பெயர்ந்து வேறு இடங்களில் குடியமர்த்தப்பட்ட குடும்பங்களுக்காக நிரந்தர வீடுகள் அமைக்கப்படவுள்ளன.

மண்சரிவு அபாயமுள்ள வலயங்களில் வாழும் பாதிக்கப்படுகின்ற 5 மாவட்டங்களில் உள்ள மக்களை பாதுகாப்பான இடங்களில் மீளக்குடியமர்த்த வேண்டுமென தேசிய கட்டட ஆராய்ச்சி நிறுவனம் ஆலோசனை கூறியிருந்தது.

இந்த நிறுவனம் இனங்கண்ட 14 ஆயிரத்திற்கு மேற்பட்ட குடும்பங்களுக்கு நிரந்தர வீடுகளை அமைக்கும் திட்டம் அமுலாக்கப்படவுள்ளது.

இதற்காக அமைச்சரவையில் அனர்த்த முகாமைத்துவ அமைச்சர் அநுர பிரியதர்ஷன யாப்பா முன்வைத்த யோசனைகளுக்கு அமைச்சரவை அங்கீகாரம் வழங்கியுள்ளது.

சர்வதேச சிறுவர், முதியோர் மாற்றாற்றலுள்ளோர் தினம்

வடமராட்சி, ஒக். 27

வடமராட்சி கிழக்கு சர்வதேச சிறுவர், முதியோர் மற்றும் மாற்றுவலுவுடையோர் தினம் இன்று வெள்ளிக்கிழமை காலை 9 மணிக்கு பிரதேச செயலக மாநாட்டு மண்டபத்தில் நடைபெறவுள்ளது.

பிரதேச செயலர் க.கனகேஸ்வரன் தலைமையில் நடைபெறும் இந்த நிகழ்வில் பிரதம விருந்தினராக வடமாகாண சமூக சேவைகள் திணைக்கள உதவிப் பணிப்பாளர் பா.முகுந்தன், சிறப்பு விருந்தினர்களாக மருதங்கேணி கோட்டக் கல்வி அதிகாரி ச.திரவியராசா, முன்பள்ளி பருவ யாழ். மாவட்ட இணைப்பாளர் இ.அமலன் ஆகியோர் கலந்து கொள்கின்றனர்.

கலைநிகழ்வுகளும் சிறுவர், முதியோர் மற்றும் மாற்றுவலுவுடையோர் கௌரவிப்பு நிகழ்வுகளும் இடம்பெறும்.

தினசரி ராசி பலன் 27.10.2017

2017 ஆம் ஆண்டு ஏவிளம்பி வருடம் ஐப்பசித் திங்கள் 11 ஆம் நாள் வெள்ளிக்கிழமை. ஸப்தமித்திதி பி.இ. 2.48 மணிவரை. பின்னர் அஷ்டமி நட்சத்திரம் உத்தராடம் பி.இ. 2.41 மணிவரை. பின்னர் திருவோணம். சித்தயோகம் பி.இ. 2.41 மணிவரை. பின்னர் அசுபயோகம்.

ராகுகாலம் - *பகல் 10.25 மணிமுதல் 11.54 மணிவரை.*
சுபநேரம் - *காலை 6.05 மணிமுதல் 7.35 மணிவரை.*
திவசம் செய்ய வேண்டிய திதி- *இன்று திதி இல்லை.*
பிறந்த நட்சத்திர வழிபாடு: *உத்தராடம்*

'ஜோதிடமணி' பிரம்மஸ்ரீ சி.ஜெகதீஸ்வரசர்மா ஜே.பி.

மேஷம்: சம பலன்கள் காணப்படுகின்றன. பொருள் வரவு சுமாராக இருக்கும். பிள்ளைகளால் அலைச்சலும், செலவும் ஏற்படலாம். பயணங்களால் சேமிப்பு கரையும். வியாபாரம் ஏற்றமும், இறக்கமுமாக இருக்கும்.

ரிஷபம்: இன்பமான நாள். பொருளாதாரம் வளமாக இருக்கும். திருமணமாகாதவர்களுக்கு சிறந்த வாழ்க்கைத்துணை அமையும். சொந்த வீடு அமையும். கடனாகக் கொடுத்த பணம் கைக்கு வரும்.

மிதுனம்: கவலையான நாள். வருமானம் குறையும். எண்ணிய காரியங்கள் தோல்வியில் முடியும். தந்தையின் உடல்நலம் பாதிக்கப்படலாம். வாகனத்தில் செல்லும் போது விபத்து ஏற்படலாம். கவனம் தேவை.

கடகம்: மத்திம பலன்கள் காணப்படுகின்றன. பண வரவு சுமாராக இருக்கும். உடல்நலக்கோளாறு வந்து நீங்கும். வியாபாரத்தில் புது முதலீடுகளைத் தவிர்ப்பது நல்லது. வங்கிகளின் உதவிகள் குறையும்.

சிம்மம்: உயர்வான நாள். பணம் தாராளமாகப் புழங்கும். குடும்ப ஒற்றுமை மேலோங்கும். வீடுகட்ட வங்கியின் உதவி கிடைக்கும். வேலை தேடுவோருக்கு நல்ல வேலை கிடைக்கும்.

கன்னி : மகிழ்ச்சியான நாள். வருமானம் வளமாக இருக்கும். வெளிநாட்டு உறவினர் வரவால் மகிழ்ச்சி அதிகரிக்கும். வியாபாரம் நன்கு செழிப்படையும். திருமண காரியங்கள் ஒப்பேறும்.

துலாம் : துயரமான நாள். வருமானம் குறையும். வேலைப்பளு கூடும். சுயதொழிலில் ஆதாயம் குறையும். சகோதரியைப் பற்றிக் கவலை உண்டாகும். கொடுக்கல், வாங்கலில் பிணக்கு உண்டாகும்.

விருச்சிகம் : சம பலன்கள் காணப்படுகின்றன. பொருளாதாரம் மத்திமமாக இருக்கும். செலவுகள் அளவுக்கதிகமாகும். கொடுக்கல், வாங்கலில் கவனம் தேவை. சுபச் செலவுகள் உண்டாகும்.

தனுசு : நன்மையான நாள். பணப்புழக்கம் சரளமாக இருக்கும். சிலர் குடும்பத்துடன் குலதெய்வ வழிபாட்டுக்காகச் சென்று வருவார்கள். வியாபாரத்தில் அமோக லாபம் கிடைக்கும்.

மகரம்: யோகமான நாள். பணபலம் அதிகரிக்கும். சொந்த வீடு வாங்கும் யோகம் உண்டாகும். பெரிய அந்தஸ்தில் இருப்பவர்களின் நட்புக் கிட்டும். சிலருக்கு வெளிநாட்டுத் தொழில் வாய்ப்புக் கிடைக்கும்.

கும்பம்: அலைச்சல் மிகுந்த நாள். உத்தியோக விடயத்தில் அலைச்சல் அதிகமாகும். பணத்தட்டுப்பாடு இருப்பதால் கடன் வாங்க பல இடம் திரியநேரும். மாணவர்கள் கல்வி விடயமாக அலைவர்.

மீனம்: அதிஷ்டமான நாள். தனலாபம் அதிகரிக்கும். தாய் வழிச் சொத்து தடையின்றி வந்துசேரும். வெளிநாட்டு உறவினரிடமிருந்து ஆடை, அணிகலன்கள் என விலையுயர்ந்த பொருள்கள் பரிசாகக் கிடைக்கும்.

சந்திராட்டமநாள்: மிருகசீரிடம் 3 ஆம், 4 ஆம் பாதங்கள், திருவாதிரை, புனர்பூசம், 1 ஆம், 2 ஆம், 3 ஆம் பாதங்கள் ஆகிய நட்சத்திரங்களில் இன்று சுபகருமங்களில் ஈடுபடுவதைத் தவிர்க்கவும்.

தமிழ்நாட்டு மீனவர்கள் நெடுந்தீவு கடலில் கைது!

கொழும்பு, ஒக். 27

யாழ்ப்பாணம் நெடுந்தீவுக் கடலில் எல்லை தாண்டி மீன் பிடித்தார்கள் என்று குற்றம் சாட்டி தமிழக மீனவர்கள் ஐந்து பேரை இலங்கை கடற்படை நேற்று அதிகாலை கைது செய்துள்ளது.

கைது செய்யப்பட்ட மீனவர்களுடன் ஒரு விசைப் படகும் கைப்பற்றப்பட்டுள்ளதாகவும் கைதானவர்கள் காங்கேசன்துறை துறைமுகத் தில் வைத்து விசாரணைக்கு உட்படுத்தப்பட்டுள்ளனர் .

இந்தத் தகவலை இந்திய ஊடகங்களும் உறுதி செய்துள்ள நிலையில் கைதான மீனவர்கள் தமிழ் நாடு புதுக்கோட்டை மாவட்டத்தைச் சேர்ந்தவர்கள் என்று தெரிவிக்கப்பட்டுள்ளது.

புதுக்கோட்டை மாவட்டம் கோட்டைபட்டிணத்தில் இருந்து மீன்பிடிக்கச் சென்ற மீனவர்களான இன்னாசி, ஜெமினி, கருப்பசாமி, பூமி, சுதாகர் ஆகிய ஐந்து மீனவர்களே இவ்வாறு கைதுசெய்யப்பட்டுள்ளனர். கைப்பற்றப்பட்ட விசைப்படகு ஜோன்பிரிட்டோ என்பவருக்கு சொந்தமானது என்று கூறப்பட்டுள்ளது.

இது தொடர்பான விசாரணைகளை கடற்படையினர் நடத்திவருவதோடு விசாரணைகளின்பின் பின்னர் இந்த மீனவர்கள் அனைவரையும் யாழ்ப்பாணம் கடற்றொழில் மற்றும் நீரியல் வளத்துறைத் திணைக்களத்தினரிடம் ஒப்படைக்கவுள்ளனர் என்றும் தெரிவிக்கப்படுகிறது.

அரசின் வெற்றிப் பயணம் தொடர்பில் தோல்வி கண்ட சக்திகள் ஆவேசம்!

நிதி மற்றும் ஊடகத்துறை அமைச்சர் மங்கள தெரிவிப்பு

கொழும்பு, ஒக். 27

சமகால அரசின் வெற்றிகரமான முன்னேற்றத்தை சகிக்க முடியாத சக்திகள் விரக்தியின் விளிம்பில் ஆவேசம் கொண்டுள்ளன என நிதி மற்றும் ஊடகத்துறை அமைச்சர் மங்கள சமரவீர தெரிவித்துள்ளார்.

இது தொடர்பில் அவர் மேலும் தெரிவித்தவை வருமாறு:-

சமகால அரசை ஆட்சிபீடத்தில் அமர்த்துவதற்கு பெரும்பாலான மக்கள் வாக்களித்தார்கள்.

அந்த மக்கள் ஆணையை எவரும் குறைத்து மதிப்பிட முடியாது.

சமகால அரசின் தலைவர்கள் இருவரும் நாட்டின் நம்பிக்கையை வென்றுள்ளார்கள். சர்வதேச சமூகத்தின் நம்பிக்கையும் அவர்களுக்கு உண்டு. இருவரும் ஜனநாயக பாதையின் வழியே முன்னேறிச் செல்கிறார்கள்.

கோட்டாபயராஜபக்ஷவின் எதிர்கால அரசியல் நோக்கங்களுக்காக தொடங்கப்பட்ட 'வியக்மக' என்ற இயக்கம் விபத்திற்கான மார்க்கம்.

வெள்ளைவான் கலாசாரத்தின் ஸ்தாபகராக கோட்டாபய ராஜபக்ஷ திகழ்கிறார். அவரது ஒடுக்குமுறை குறித்த எல்லையில்லா கனவுகள் இன்னமும் கலையவில்லை என்று அமைச்சர் மங்கள மேலும் குறிப்பிட்டுள்ளார்.

வவுனியாவில் சிவில் அமைப்புக்களுடன் கலந்துரையாடல்!

வவுனியாவில் இலாபத்துக்குப் பதிலான வாழ்க்கைக்கான பொருளாதாரம் என்ற தொனிப்பொருளில் சிவில் அமைப்புக்களுடனான கலந்துரையாடல் நேற்று வவுனியா விருந்தினர் விடுதியில் இடம்பெற்றது.

காணி மற்றும் விவசாய மறுசீரமைப்பினால் நடத்தப்பட்ட இக்கலந்துரையாடலில் வவுனியா, மன்னார், கிளிநொச்சியை சேர்ந்த சிவில் அமைப்புக்களை சேர்ந்தவர்கள் கலந்து கொண்டனர்.

இதன்போது புதிய அரசியல் யாப்பு நாட்டின் வரவு செலவுத் திட்டம் தொடர்பாக மக்களிடையே போதியளவு விழிப்புணர்வு காணப்படாமை தொடர்பான விடயங்கள் கலந்துரையாடப்பட்டன. (க)

கிணற்றுக்குள் இருந்து ஆயுதக் குவியல் மீட்பு!

கைவிடப்பட்ட நிலையில் இருந்த கிணறு ஒன்றில் இருந்து ஆயுதக் குவியல் ஒன்றை விசேட அதிரடிப் படையினர் கைப்பற்றினர்.

கொடிகாமம், பாதிரிய புலம் பகுதியில் உள்ள கிணற்றில் இருந்தே இவை கைப்பற்றப்பட்டுள்ளன.

இவற்றில் 12 கிளைமோர் குண்டுகள், 60 மில்லிமீற்றர் மோட்டார்கள் ஆறு மற்றும் வெடிக்கக் கூடிய நிலையில் இருந்த 30 கைக்குண்டுகள் என்பன அடங்கும்.

கைப்பற்றப்பட்ட இந்த ஆயுதங்கள் பின்னர் குண்டு செயலிழக்கச் செய்யும் பிரிவினரால் செயலிழக்கச் செய்யப்பட்டன.

பொறுப்புக் கூறல் அவசியம் உணருமா இலங்கை அரசு?

பி.மாணிக்கவாசகம்

மனித உரிமை மீறல்களுக்கு, பொறுப்பு கூறலுக்கான செயற்பாடுகளில் போதிய முன்னேற்றம் காணப்படவில்லை என சுட்டிக்காட்டியுள்ள ஐ.நா. மன்றத்தின் விசேட அறிக்கையாளர் பப்லோ டி கிறீவ், அதனால் ஏற்படக் கூடிய ஆபத்தான நிலைமைகள் தொடர்பாக இலங்கைக்கு எச்சரிக்கை விடுத்துள்ளார் என்பது இலங்கையின் எதிர்காலம் பற்றிய பாரதூரமான விடயமாக நோக்கப்படுகின்றது.

பொறுப்புக்கூறலின் முக்கிய அம்சமாக நிலைமாறுகால நீதிக்கான செயற்பாடுகள் நாட்டில் முன்னெடுக்கப்பட்டு வருகின்றன. மோசமான நீண்டகால யுத்தத்தின் பின்னர் ஏற்பட்டுள்ள நிலைமாறு காலப்பகுதியில் நீதியை நிலைநாட்ட வேண்டும் என்பதே அதன் அடிப்படைக் கருத்தியலாகும்.

யுத்த மோதல்களின் போது இடம்பெற்ற மனித உரிமை மீறல்கள், சர்வதேச மனிதாபிமான சட்ட மீறல்கள் தொடர்பில் அரசு பொறுப்பு கூற வேண்டும் என பரவலாக வலியுறுத்தப்படுகின்றது. பொறுப்பு கூறலை வலியுறுத்தி ஐ.நா. மனித உரிமைகள் பேரவையில் கொண்டு வரப்பட்ட 30L1 தீர்மானத்துக்கு நல்லாட்சி அரசு இணை அனுசரணை வழங்கியிருந்தது.

இது முன்னைய ஜனாதிபதி மஹிந்த ராஜபக்ஷ தலைமையிலான அரசின் போக்கிலிருந்து மாறுபட்ட ஒரு செயற்பாடாகும். முன்னைய அரசு ஐ.நா. மனித உரிமைகள் பேரவையில் கொண்டுவரப்பட்ட பிரேரணைகளை ஏற்றுக்கொள்ளவில்லை எதிர்த்திருந்தது. பொறுப்பு கூறுவதற்காக சர்வதேச விசாரணையை ஏற்றுக் கொள்ள முடியாது என்று மறுப்பு தெரிவித்திருந்தது. அத்துடன், உள்ளக விசாரணைகள் நடத்தப்படுகின்றமையையும் அது ஏற்கவில்லை.

கால அவகாசம் கிடைத்தது காரியங்கள் நடைபெறவில்லை

ஆனால் ஐ.நா. மனித உரிமைகள் பேரவையின் பிரேரணையை நிறைவேற்றுவனவாக 2015 இல் உறுதியளித்திருந்த, ஜனாதிபதி மைத்திரிபால சிறிசேன தலைமையிலான நல்லாட்சி அரசு, ஒப்புக்கொண்டவாறு நடவடிக்கைகளை முன்னெடுக்கவில்லை. மந்த கதியிலேயே செயற்பட்டிருந்தது. அடுத்ததாக 2017 ஆம் ஆண்டு கொண்டு வரப்பட்ட பிரேரணைக்கு அரசாங்கம் இணை அனுசரணை வழங்கியிருந்ததுடன், பொறுப்பு கூறலுக்கான நடவடிக்கைகளை முன்னெடுப்பதற்கு மேலும் இரண்டு வருட கால அவகாசத்தைப் பெற்றுக்கொள்வதிலும் வெற்றியடைந்திருக்கின்றது.

இந்த கால அவகாசம் வழங்கப்பட்டு ஆறு மாதங்களுக்கு மேலாகிவிட்ட போதிலும், அரசின் செயற்பாடுகளில் முன்னேற்றத்தையோ அல்லது அதற்கான அக்கறையுடனான செல்நெறி போக்கையோ காண முடியவில்லை.

இத்தகையபின்னணியிலேயே ஐ.நா. மன்றத்தின் விசேட அறிக்கையாளர் பப்லோ டி கிறீவ், பொறுப்புக் கூறும் விடயத்தை அரசு முறையாக நடைமுறைப்படுத்தாவிட்டால், அது கைநழுவி போகக் கூடிய ஆபத்தான நிலைமை காணப்படுகிறது என எச்சரிக்கை செய்திருக்கின்றார். பிரேஸில் நாட்டில், முன்னாள் இராணுவத் தளபதி ஜகத் ஜயசூரியவுக்கு எதிராகத் தொடரப்பட்டுள்ள வழக்கை அவர் தனது எச்சரிக்கைக்கு ஆதாரமாகச் சுட்டிக்காட்டியிருக்கின்றார். உள்நாட்டில் பொறுப்பு கூறப்படாவிட்டால், வெளிநாட்டில் பொறுப்பு கூறலைக் கோர முடியும் எனபப்லோடி கிறீவ் கூறியிருக்கின்றார்.

உள்நாட்டில் பொறுப்பு கூறும் நடவடிக்கைகளை மேற்கொள்வதில் பல்வேறு சிக்கல்களுக்கு அரசு முகம் கொடுக்க நேர்ந்திருக்கின்றது என்பதுகள யதார்த்தம். இருப்பினும், இந்த விடயத்தில் நியாயமாக ஏற்றுக்கொள்ளத்தக்க காரணங்களைக் கடந்து அரசியல் செல்வாக்கே மேலோங்கியிருக்கின்றது என்பதை எவரும் மறுக்க முடியாது. அரசும் அரசியல் நலன் சார்ந்த காரணங்களுக்காகவே பொறுப்புகூறும் விடயங்களில் பொறுப்பற்ற முறையில் நடந்து கொண்டிருக்கின்றது என்பது ஆய்வாளர்களினதும் மனித உரிமைச் செயற்பாட்டாளர்களினதும் ஒரு முகமான கருத்தாகும்.

> நாட்டில் நிலவிய நிச்சயமற்ற அரசியல் சூழலும், இராணுவ மேலாதிக்க சூழலில் பாதிப்புகளுக்கு முகம் கொடுக்க நேரிடும் என்ற அச்சம் காரணமாகத்தான், போர்க் குற்றச்செயல்கள் இடம்பெற்றன என முறையிடுவதற்கு சம்பந்தப்பட்டவர்கள் முன்வரத் தயங்கியிருக்கலாம். அந்தத் தயக்கத்திற்கு உண்மையான காரணம் என்னவென்பது வெளியாகவில்லை.

போர்க்குற்றங்கள்

முன்னாள் இராணுவத் தளபதியும், விடுதலைப் புலிகளுக்கு எதிரான யுத்தத்தின் இறுதிக்கட்டத்தின் போது முக்கிய பங்கேற்றிருந்தவருமான ஜகத் ஜயசூரியவுக்கு எதிராக பிரேஸில் மற்றும் கொலம்பியா ஆகிய தென்னமெரிக்க பிராந்திய நாடுகளில் தொடரப்பட்ட போர்க்குற்ற வழக்குகள் இலங்கையிலும் சர்வதேச அளவிலும் பெரும் பரபரப்பை ஏற்படுத்தியிருந்தன.

யுத்தத்தால் பாதிக்கப்பட்ட தமிழ் மக்கள் சார்பில், அவர்களின் முக்கிய அரசியல் தலைமையாகிய தமிழ்த் தேசிய கூட்டமைப்பின் தலைமைப் பொறுப்பை ஏற்றுள்ள சம்பந்தன் மற்றும் சுமந்திரன் உள்ளிட்டவர்கள் விடுதலைப் புலிகளுக்கு எதிரான இறுதி யுத்தத்தின்போது இடம்பெற்ற சம்பவங்களை போர்க் குற்றச் செயல்களாகக் குறிப்பிடுவதற்குத் தயக்கம் காட்டியிருந்தார்கள்.

தமிழ்த்தேசியக் கூட்டமைப்பின் பங்காளிக்கட்சிகளில் ஒன்றாகிய ரெலோ அமைப்பின் முக்கியஸ்தர்களில் ஒருவராகிய எம்.கே.சிவாஜிலிங்கம் மற்றும் கஜேந்திரகுமார் பொன்னம்பலம் தலைமையிலான தமிழ்த் தேசிய மக்கள் முன்னணியினர், வன்னி யுத்த மோதல்களில் போர்க் குற்றம் இழைக்கப்பட்டிருந்தது என உரத்துக் கூறியிருந்தனர்.

இருந்த போதிலும், அதனை அவர்கள் ஏற்பதற்குத் தயாராக இருக்கவில்லை. எழுந்த மானமாக போர்க் குற்றச்சாட்டுக்களைச் சுமத்த முடியாது. அதற்கு உறுதியான ஆதாரங்கள் இருக்க வேண்டும் என அவர்கள் வாதிட்டிருந்தார்கள்.

இறுதி யுத்தத்தின்போது, மனித உரிமைகள் மீறப்பட்டிருந்தன. சர்வதேச மனிதாபிமான சட்டங்கள் மதிக்கப்படவில்லை. மனிதநேயத் துக்குமாறான வகையில் சம்பவங்கள் இடம்பெற்றிருந்தன. பல அட்டூழியங்கள் செய்யப்பட்டிருந்தன. இவற்றை நேரடியாகக் கண்டவர்களும், இவற்றால் பாதிக்கப்பட்டவர்களும் வெவ்வேறு சந்தர்ப்பங்களில் இலங்கையிலும், வெளிநாடுகளில் தஞ்சமடைந்திருந்த நிலையிலும் தங்களுக்கு இழைக்கப்பட்ட கொடுமைகள், அநியாயங்கள் தொடர்பாக வெளிப்படுத்தியிருந்த போதிலும், தமிழ் மக்களின் அரசியல் தலைமையால் இந்தப் பாதிப்புக்கள் போர்க்குற்றச் செயல்களாக முன்வைக்கப்படவில்லை.

நாட்டில் நிலவிய நிச்சயமற்ற அரசியல் சூழலும், இராணுவ மேலாதிக்க சூழலில் பாதிப்புகளுக்கு முகம் கொடுக்க நேரிடும் என்ற அச்சம் காரணமாகத்தான், போர்க்குற்றச் செயல்கள் இடம்பெற்றன என முறையிடுவதற்கு சம்பந்தப்பட்டவர்கள் முன்வரத் தயங்கியிருக்கலாம். அந்தத் தயக்கத்திற்கு உண்மையான காரணம் என்னவென்பது வெளியாகவில்லை.

முன்னாள் இராணுவ தளபதி ஜகத் ஜயசூரியவுக்கு எதிரான வழக்குகள் ஆனால், ஐரீஜேபி என்ற நீதிக்கும் உண்மைக்குமான சர்வதேச அமைப்பினர் இலங்கையில் போர்க்குற்றச்

செயல்கள் இடம்பெற்றிருந்தன என்பதை ஆணித்தரமாக எடுத்துரைத்தனர். அத்துடன், முன்னாள் இராணுவத் தளபதி ஜகத் ஜயசூரியவுக்கு எதிராக போர்க்குற்ற வழக்குகளைத் தாக்கல் செய்திருந்தனர்.

''வன்னி பகுதியில் 2007 தொடக்கம் யுத்தம் முடிவுக்கு வந்த 2009 ஆம் ஆண்டு வரையிலான முக்கிய காலகட்டத்தில் நடந்த சம்பவங்களுக்கு அவர்தான் உண்மையில் பொறுப்பாவார்''என்று நீதிக்கும் உண்மைக்குமான சர்வதேச அமைப்பின் வழக்கறிஞரான யஸ்மின் சூகா தெரிவித்திருந்தார்.

ஐ.நா. அமைப்பு நடத்திய விசாரணையில் பொதுமக்கள் மற்றும் போராளிகளை பிரித்து இனம் காணும் முறையை இலங்கை இராணுவம் பின்பற்றவில்லை என்பது கண்டறியப்பட்டுள்ளது. அவர்கள் விகிதாசார கேள்வி தொடர்பிலான சட்டத்தையும் பின்பற்றவில்லை என்றும் அவர் சுட்டிக்காட்டியிருந்தார்.

> சாட்சியங்கள் சாட்சியமளிக்க முன்வராதமைக்கு இராணுவ மேலாதிக்க சூழலே காரணம்!

இறுதி யுத்தத்தின்போது சிறியதொரு நிலப்பரப்பில் பல்லாயிரக்கணக்கான மக்கள் சிக்கியிருந்தனர். அப்போது விடுதலைப்புலிகள் மீது நடத்துகிறோம் எனக் கூறி இராணுவத்தினரால் கண்மூடித்தனமான தாக்குதல்கள் மேற்கொள்ளப்பட்டிருந்தன.

மோதலற்ற பிரதேசம் என அரசால் பிரகடனப்படுத்தப் பட்டதையடுத்து, பாதுகாப்பு தேடி மக்கள் சென்றிருந்தனர்.

(12 ஆம் பக்கம் பார்க்க...)

தொகுப்பு: பொன்.வேணு கிருஷ்ணா

கட்டலோனில் தொழிலாளர்கள் முகங்கொடுக்கும் பிரச்சினைகள், அடிப்படையில் தேசிய ஒடுக்குமுறையில் வேரூன்றி இருக்கவில்லை. மாறாக வர்க்க ஒடுக்குமுறையிலேயே வேரூன்றி உள்ளது. கட்டலோன் தொழிலாள வர்க்கம் அதன் வர்க்க சகோதர, சகோதரிகளுடன் ஐக்கியப்பட்ட ஒரு போராட்டத்தை ஸ்தாபிப்பதன் மூலமாக மட்டுமே பொலிஸ் - இராணுவ ஆட்சியின் அச்சுறுத்தலுக்கு விடையிறுக்க முடியும்.

சமீபத்திய இந்த சர்வஜன வாக்கெடுப்புக்கான அழைப்பும், ஆம் வாக்குகள் பிரிவினைக்கு இட்டுச்செல்லும் என்ற பிரகடனமும் ஓர் அழுகிப்போன தந்திரமாகும். மாட்ரிட்டில் இரண்டு பொதுத்தேர்தல்கள் தொங்கு நாடாளுமன்றத்தை உருவாக்கிய பின்னர், கடந்த ஆண்டு, மாட்ரிட் எட்டு மாதங்களுக்கு ஓர் அரசின்றி இருந்தது. பார்சிலோனாவில், கட்டலோனியாவில் சிக்கனக் கொள்கைகளைக் கொண்ட 2016 மற்றும் 2017 வரவு - செலவுத் திட்டத்தை CUP ஆதரித்தது. CUP, தனது தொழிலாளர் - விரோதக் கொள்கைகளுக்கு ஒரு போலியான, ''தீவிரவாத'' நிறத்தை பூசுவதற்காக, மாட்ரிட்டின் சொந்தப் பிற்போக்குவாதப் பாத்திரம் மீது பழிபோடும் முயற்சியில், பிரிவினைவாதக் கோரிக்கையை அப்போது முன்னெடுத்தது.

CUP பரிந்துரைத்தவாறு, பிரிவினைவாதக் கோரிக்கை பின்னர் ஏனைய கட்டலோன் தேசியவாதக் கட்சிகளால் கையிலெடுக்கப்பட்டது. ஸ்பானிய முதலாளித்துவ வர்க்கம் முன்னொருபோதுமில்லாத ஓர் ஆட்சி நெருக்கடிக்கு முகங்கொடுத்துள்ள நிலையில், வேலைவாய்ப்பின்மை மற்றும் சிக்கனக் கொள்கைகள் மீது அதிகரித்து வரும் சமூக அதிருப்தியைத் தேசியவாத வழிகளில் திருப்புவதே அதன் நோக்கமாகும்.

ஸ்பானியா மற்றும் கட்டலோன் இருதரப்பிலும் உள்ள தொழிலாளர்கள் மற்றும் இளைஞர்களின் சமூக - பொருளாதார கவலைகளை, ஒரு தேசியவாத வீராவேச சூறாவளி பேச்சுக்களின் கீழ் மூடிமறைக்க, இந்த சர்வஜன வாக்கெடுப்பு ஆளும் வர்க்கத்துக்கு உதவியது. இது நினைவுபூர்வமான திட்டமிட்ட மூலோபாயமாகப் பின்பற்றப்பட்டது. வணிகங்களுக்கான தனிப்பொறுப்பில் உள்ள தற்போதைய கட்டலோன் ஆளுநர் Santi Vila அரசியல்வாதிகள் மற்றும் வணிகப் பெருமக்களின் ஒரு கூட்டத்தில் எரிச்சலூட்டும் விதத்தில் கூறுகையில், கட்டலோனியா ''தேசியவாதத்தை அடிப்படையாகக் கொண்ட ஒரு விவாதத்தை கட்டவிழ்த்துவிடாதிருந்தால், 600 கோடி யூரோவுக்கும் அதிகமான வரவு - செலவுத் திட்டப் பற்றாக்குறையை அது எவ்வாறு சமாளித்திருக்கும்?'' என்றார்.

இதுமட்டுமின்றி கட்டலோன் நெருக்கடி மீண்டும் பொடெமோஸ் கட்சியின் பிற்போக்குத்தனமான பாத்திரத்தை அம்பலப்படுத்தி உள்ளது. 2015 இல் பதவியேற்ற சிரிசா, கிரீஸில் ஐரோப்பிய ஒன்றியத்தின் சிக்கனக் கொள்கைகளைத் திணித்தமையை பொடெமோஸ் ஆதரித்திருந்த நிலையில், கட்டலோனியாவில் மக்கள் கட்சி (PP) இன் தாக்குதல்களை PSOE ஆதரிக்கின்ற போதிலும், அதனுடன் ஒரு கூட்டணி அமைக்க அது இப்போதும் அழைப்புவிடுத்து வருகிறது. கட்டலோனியாவுக்கு அதிக பொலிஸை அனுப்பியதன் மூலம், மக்கள் கட்சி ஸ்பெயினைப் பாதுகாக்கத் தவறிவிட்டது என அதன் சட்டம் ஒழுங்கு விமர்சனங்களுடன், பொடெமோஸ், இந்த நெருக்கடியின் தீவிரத்தைக் குறைக்க முயற்சிக்கவும், கட்டலோன் தேசியவாதிகளுடன் ஓர் உடன்பாட்டை எட்டவும், ஒரு மாற்று அரசை அமைப்பதற்கு அது தயாராக இருக்கிறது என அது ஆளும் வர்க்கத்துக்குச் சமிக்ஞை காட்டி வருகிறது.

அதுபோன்றதோர் அரசு, அமைக்கப்பட்டாலும், தற்போது மக்கள் கட்சியால் நடைமுறைப்படுத்தப்பட்டு வருகின்ற சர்வாதிகாரத்துக்கும் சிக்கனக் கொள்கை முனைவுக்கும் எந்த மாற்றீட்டையும் அது வழங்கப் போவதில்லை.

உண்மையில், அவர்கள் தொழிலாளர்கள் மீதான தாக்குதல்களைத் தீவிரப்படுத்த இராணுவம் மற்றும் பாதுகாப்புப் படைகளைப் பயன்படுத்துவார்கள் என்பதை அவர்களின் சொந்த முன் நடவடிக்கைகளே தெளிவுபடுத்துகின்றன. 2010 இல் விமானப் போக்குவரத்துக் கட்டுப்பாட்டாளர்களின் வேலைநிறுத்தத்தை நசுக்க PSOE அரசு இராணுவத்தை அணிதிரட்டியது. கட்டலோன் தலைநகர் பார்சிலோனாவில் பொடெமோஸ் ஆதரவிலான நகர முதல்வர் Ada Colau போக்குவரத்துத்துறை தொழிலாளர்களின் வேலைநிறுத்தத்தை நசுக்கினார். விமானநிலையப் பாதுகாப்புத் தொழிலாளர்களின் வேலைநிறுத்தத்தை ஒடுக்க அண்மையில் அவர் ஊர்க்காவல் படைகளை அணிதிரட்டினார். பொடெமோஸ் அதிகாரத்துக்கு வந்தால், கிரீஸில் சிரிசாவைப் போலவே, வேலைநிறுத்தங்கள் மற்றும் மக்கள் எதிர்ப்புக்கு அது பொலிஸ் அரச நடவடிக்கைகளைக் கொண்டு விடையிறுக்கும்.

கட்டலோன் சர்வஜன வாக்கெடுப்பும், முதலாளித்துவ நெருக்கடியும்

ஸ்பெயினில் தொழிலாள வர்க்கம் மீதான தாக்குதல்களுக்கு பின்னால், உண்மையில், ஐரோப்பிய முதலாளித்துவ நெருக்கடியும் உலகளாவிய முதலாளித்துவ நெருக்கடியுமே காரணமாக அமைந்துள்ளன. 1991 இல் ஸ்ராலினிச அதிகாரத்துவத்தால் சோவியத் ஒன்றியம் கலைக்கப்பட்டதற்குப் பின்னர் ஒரு கால் நூற்றாண்டாக மத்திய கிழக்கு எங்கிலும் நடந்த தீவிர ஏகாதிபத்தியப் போர்கள் மற்றும் சமூக வெட்டுக்களுக்குப் பின்னர், ஐரோப்பிய முதலாளித்துவம் பொறிவின் முன்னேறிய நிலையில் உள்ளது. குறிப்பாக 2008 வோல் ஸ்ட்ரீட் பொறிவு மற்றும் உலகளாவிய பொருளாதார நெருக்கடிக்குப் பின்னர், ஐரோப்பா மற்றும் அமெரிக்காவில் உள்ள ஆளும் உயரடுக்குகள் அனைத்தும் இராணுவ மற்றும் பொலிஸ் முகமைகளைப் பலப்படுத்த முனைந்தமையுடன், அதேவேளையில் தொழிலாளர்கள் மீது பேரழிவுகரமான சிக்கனக் கொள்கைகளைத் திணித்து வந்துள்ளன.

இது, கிரீஸ், போர்த்துக்கல், இத்தாலி மற்றும் கிழக்கு ஐரோப்பாவின் பெரும் பகுதிகளைப் போலவே, ஸ்பெயினையும் சீரழித்துள்ளது. ஸ்பானிய முதலாளித்துவம் பொருளாதார ரீதியில் மரணப்படுக்கையில் உள்ளது. ஸ்பெயினின் வேலைவாய்ப்பின்மை விகிதம் பெரியளவில் 17.8 சதவீதமாகவும், 25 வயதிற்கு குறைந்தவர்களிடேயே 38.6 சதவீதமாகவும் உள்ளது. வேலைவாய்ப்பற்ற நால்வரில் ஒருவர் குறைந்தபட்சம் நான்காண்டுகளாக வேலையின்றி இருந்திருப்பார். 2.5 மில்லியன் தொழிலாளர்கள் வேலைவாய்ப்பற்றோர் பதிவேட்டில் இல்லாமற் போனதற்கான காரணம் ஸ்பெயினில் வேலைகிடைக்காது அவர்கள் வேலையைத் தேடி வேறு இடங்களுக்கு இடம்பெயர்ந்ததனாலாகும்.

(கேள்வி தொடரும்)

சுதந்திர வேட்கை

முப்பது ஆண்டுகளுக்கு மேல் படிநிலை வளர்ச்சி கண்டு, நீட்சி கொண்ட தமிழீழ விடுதலைப் புலிகள் இயக்கத்தின் புரட்சிகர வரலாறு ஒரு பூகம்பமாக வெடித்துச் சீதறி, பிரளயமாகப் பொங்கிப் பிரவகித்து அடங்கியிருக்கின்றது.

அந்த இயக்கத்தின் வரலாற்றுக்குள்ளே பொதிந்து கிடக்கும் அதிசயிக்கத்தக்க நுட்பமான அம்சங்களும் தியாகங்களும் வீர வரலாறுகளும் நம்மில் பலருக்குத் தெரிவதில்லை.

விடுதலைப் புலிகள் இயக்கம் பற்றிய ஒரு பார்வையாக – அந்த இயக்கத்துடன் பங்காற்றிய ஒரு வரலாற்றுப் பயணத்தின் படிமமாக – கட்டவிழ்கின்றது இந்த நூல்.

புலிகளின் மதியுரைஞர் அன்ரன் பாலசிங்கம் எழுதிய 'போரும் சமாதானமும்' என்ற நூலின் ஊடாக விடுதலைப் புலிகள் இயக்கத்தைத் தரிசித்த நாம், அவரது துணைவியாரான – ஆஸ்திரேலியப் பெண்ணான – அடேல் பாலசிங்கத்தின் பட்டறிவுப் பதிவு மூலமும் புலிகள் இயக்கத்தின் உட்துக்குமங்களை இந்தப் புதிய தொடரின் ஊடே அறிந்து கொள்ள முடியும்.

'சுதந்திர வேட்கை' என்ற இந்த நூல் முதலில் ஆங்கிலத்தில் 'Will To Freedom' என்ற தலைப்பில் வெளியானது. தமிழ்ப் பதிப்பு சரியாக பதினைந்து ஆண்டுகளுக்கு முன்னர் 2002 இல் 'தமிழீழ விடுதலைப் போராட்டம் – உள்ளிருந்து ஒரு நோக்கு' என்ற பீடிகையுடன் வெளியானது.

138

அத்தியாயம் - VIII

எனது பார்வையில் பிரபாகரன்

பிரபாகரனதும் தமிழீழ விடுதலைப் புலிகள் அமைப்பினதும் ஆலோசகராகவும் தத்துவாசிரியராகவும் செயற்படுவதே தனது பங்கு எனப் பாலா எப்பொழுதுமே கருதிக் கொள்வார். பாலாவுக்கு அதிகார அபிலாஷைகள் எவையும் கிடையாது. எழுதுவது, கற்பிப்பது, ஆலோசனை வழங்குவது போன்றவற்றுடன் தனது பங்களிப்பை அவர் வரையறுத்துக் கொள்வார். அத்தோடு உறுதி தளராத இலட்சியப் பற்றுள்ளவர். இவை காரணமாகவே பிரபாகரனின் மிகவும் நம்பிக்கைக்குரிய ஆலோசகராக அவரால் பணிபுரிய முடிந்தது. உண்மை பேசும் நேர்மையான பண்பு பாலாவிடம் உண்டு. இந்தப் பண்பியல்பு காரணமாகவே பிரபாகரன் பாலாவிடம் அன்பும் மதிப்பும் வைத்திருக்கிறார். விடுதலைப் போராட்டத்தினதும் பிரபாகரனதும் நலனைக் கருத்திற்கொண்டு, எப்பொழுதுமே எந்த விடயத்திலும் சரியான, உண்மை வழுவாத ஆலோசனை வழங்கவேண்டும் என்பதே பாலாவின் குறிக்கோள். தமது ஆலோசனைகளைப் பிரபாகரன் ஏற்றுக் கொள்வாரா அல்லது தாம் மனம் திறந்து நேர்மையுடன் கூறுகின்றமை அவருக்கு வெறுப்பூட்டுமோ என்பது பற்றியெல்லாம் பாலா கவலைப்படுவதில்லை. பிரபாகரனின் ஆலோசகர் என்ற ரீதியில், எவ்வளவு கசப்பாக இருந்தபோதும் உண்மையை எடுத்துச் சொல்வதுதான் தனது கடமையென பாலா என்னிடம் அடிக்கடி சொல்லியிருக்கிறார்.

பிரபாகரனின் தனிமனித இயல்புகளைப் பார்க்கும்போதுதான் அவரை ஆழமாகப் புரிந்துகொள்ள முடியும். வெளியுலகம் அவரை சித்திரிப்பதுபோல் அல்லாமல், அவர் ஓர் அன்புள்ளம் படைத்த மனிதர். மற்றவர்களுடன் எளிதில் பழகுவார். கூடிப் பழகி, உரையாடி மகிழ்கின்ற இயல்பு அவரது தனித்துவப் பண்பு. அவர் பல்வேறு விவகாரங்களில் ஆர்வமும் அக்கறையும் உள்ளவர். சில விடயங்களில் தீவிரமான நிலைப்பாடும் உடையவர். ஒரு சில விடயங்களில் எனக்கு அவருடன் கருத்து வேறுபாடு உண்டு. விஞ்ஞான அறிவியற் துறையில் அவருக்கு அலாதியான ஆர்வமுண்டு. விஞ்ஞான, தொழில்நுட்ப அறிவை வளர்த்துக் கொள்ள வேண்டுமென அவர் அடிக்கடி போராளிகளை ஊக்குவிப்பதுண்டு. தமிழ்க் கலாசாரத்திலும் அவருக்கு ஆழமான பற்றுண்டு. போராட்ட வாழ்வு கலாசார வடிவங்களில் வெளிப்பாடு காணவேண்டும் என விரும்பும் அவர், இயக்கத்திலும் சமூக மட்டத்திலும் அதனை வலியுறுத்துவார். இராணுவ பயிற்சி முகாம்களில் கலை நிகழ்ச்சிகளுக்கு முக்கிய இடம் கொடுப்பார். இந்த நிகழ்வுகளில் போராளிகள் நேரடியாகப் பங்களிக்க வேண்டும் என்பது அவரது அவா. விடுதலை விழுமியம் சார்ந்த கலை, இலக்கியப் படைப்புகள் தமிழீழத்தில் வளர்ச்சி காணவேண்டும் என்பதில் ஆர்வம் உடையவர். இத்தகைய படைப்பாக்கங்களை அவர் ஊக்குவித்து வருகிறார்.

சுவையான உணவு வகைகளை

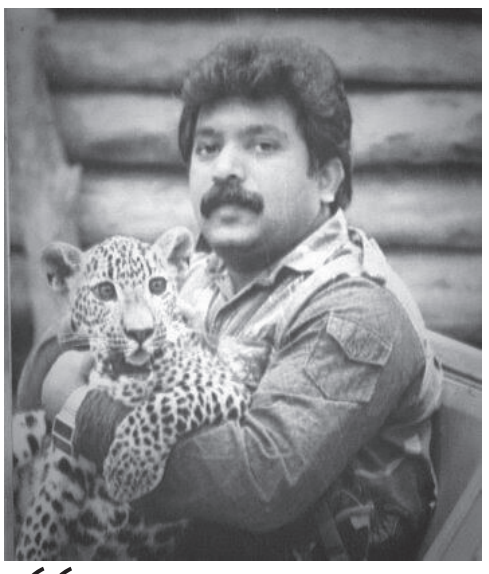

> "போர்க்கலையில் பிரபாகரன் அபாரமான ஆற்றல் படைத்தவர் என்பது அனைவருக்கும் தெரிந்த விடயம். ஆயுதப் போராட்ட வாழ்வில் அவரை ஆழமாக ஈர்ப்பது வெறும் ஆயுதங்களா, சீருடைகளா, இராணுவத் தொழில் நுட்பங்களா அல்ல. சீரான வாழ்க்கையை நெறிப்படுத்தும் சில போர்ப் பண்புகளை அவர் பெரிதும் மதிக்கிறார்."

உண்பதிலும் அவற்றைத் தயாரிப்பதிலும் அவருக்கு ஒரு தனி விருப்பு. இதனால் அவர் விசேடமான சுவைத் திறனை வளர்த்துக் கொண்டார். சுவைத்து உண்பது வாழ்க்கையின் அடிப்படை இன்பங்களில் ஒன்று என்பதும், சமைப்பது ஒரு கலை என்பதும் அவரது கருத்து. ஒருசில மரக்கறி வகைகளுடன் மட்டுப்படுத்தப்பட்ட எனது சுவையின்பத்தை அவரால் புரிந்து கொள்ள முடியவில்லை. எனினும், அவரது இருப்பிடத்துக்கு எம்மை விருந்துக்காக அழைக்கும் பொழுதெல்லாம் மிகவும் சுவையான மரக்கறி உணவு வகைகளை எனக்கென்று விசேடமாக ஏற்பாடு செய்வார். அவரது இருப்பிடத்திலிருந்து அடிக்கடி பாலாவுக்கு சுவையான உணவு வகைகள் தயாரித்து அனுப்பி வைப்பார். அப்பொழுது எனக்கும் மரக்கறி உணவு வரும். இப்படியான அவரது கவனிப்பால் எனது சமையல் சுமை குறைவதுண்டு.

போர்க்கலையில் பிரபாகரன் அபாரமான ஆற்றல் படைத்தவர் என்பது அனைவருக்கும் தெரிந்த விடயம். ஆயுதப் போராட்ட வாழ்வில் அவரை ஆழமாக ஈர்ப்பது வெறும் ஆயுதங்களோ, சீருடைகளோ, இராணுவத் தொழில்நுட்பங்களோ அல்ல. சீரான வாழ்க்கையை நெறிப்படுத்தும் சில போர்ப் பண்புகளை அவர் பெரிதும் மதிக்கிறார் என்பதே எனது கருத்து.

அவரது சமூக தத்துவார்த்தப் பார்வையிலும், இந்தப் பண்புகள் முக்கிய இடத்தைப் பெறுகின்றன. இந்தப் போர்ப் பண்புகளில் முக்கியமானது ஒழுக்கம். பிரபாகரனது பார்வையில், வாழ்க்கை நெறிக்கு மையமான கோட்பாடு ஒழுக்கம்தான். ஒழுக்கம், கட்டுப்பாடு போன்ற பண்புதான் அவரது தனிப்பட்ட வாழ்விலும், சமூகப் பார்வையிலும், இராணுவ - அரசியல் ரீதியான அவரது தலைமைத்துவத்திலும் மேலாண்மை செலுத்தி நிற்கின்றது.

தனது சொந்த வாழ்க்கையின் சகல பரிமாணங்களிலும் பிரபாகரன் ஒழுக்கமும் கட்டுப்பாடும் நிறைந்தவராக வாழ்ந்து வருகிறார். அவரது போராட்ட வாழ்வை ஆரம்பித்திலிருந்து இன்று வரை அவர் மீது ஒழுங்கீனம் பற்றியோ ஏதாவது அவதூறு பற்றியோ சிறிய சிலு சிலுப்புக் கூட ஏற்பட்டது கிடையாது. பிரபாகரன் ஒருபொழுதும் புகைத்தது கிடையாது. மதுபானம் அருந்தியதும் கிடையாது. மற்றவர்களிடமும் இந்தப் பழக்கத்தை அவர் விரும்பவில்லை. விடுதலைப் புலிகள் அமைப்பில் புகைப்பிடிக்கும் பழக்கம் கொண்ட ஒருவரைப் பிரபாகரன் சகித்துக் கொண்டார் என்றால், அவர் பாலாவாக மட்டுமே இருப்பார். பாலாவின் வயதும் அவர் மீது வைத்துள்ள தனிப்பட்ட மரியாதையுமே இதற்குக் காரணமாகும். எமது வீட்டுக்கு வரும்பொழுதெல்லாம் உடல்நலத்தைக் கெடுக்கும் இந்தத் துர்ப்பழக்கத்தைப் பிரபாகரன் கேலியும் கிண்டலும் செய்வார். பாலா விடமிருந்து வரும் சிகரெட் நெடி பிரபாகரனுக்குப் பிடிப்பதில்லை. இதனால், பிரபாகரன் முன்னிலையில் சிகரெட் பிடிக்கின்றமையை பாலாவும் நிறுத்திக் கொண்டார். மனிதர்களிடம் வீரத்தையும் துணிவையும் போற்றுதற்குரிய பண்பாகப் பிரபாகரன் மதித்தார். தனது போராளிகளிடம் மட்டுமன்றி பொது மக்களிடமிருந்தும் வீர உணர்வு வெளிப்பாடு கண்டால் அதனை அவர் போற்றிக் கௌரவிப்பார். வீரம் என்பது அவரது ஆளுமையில் ஆளப் பதிந்திருக்கும் ஒரு பண்பு. போராட்ட வாழ்வில் எந்தப் பெரிய சக்தியாக இருந்தாலும் எதைக் கண்டும் அஞ்சாத, கலங்காத குணாம்சம் பிரபாகரனிடம் ஊறிப்போய் இருக்கிறது. எந்த ஒரு விடயத்திலும் எந்த ஓர் இலட்சியத்திலும் மனதை ஆழமாகப் பதிய வைத்து, அக்கறையுடன் செயற்பட்டால் எதையும் சாதிக்க முடியும் என்பதில் பிரபாகரனிடம் அசைக்கமுடியாத உறுதி இருக்கிறது. துணிந்தவனுக்கு வெற்றி நிச்சயம் என்பது பிரபாகரன் அடிக்கடி கூறும் தாரக மந்திரம்.

(தொடரும்...)

காலைக்கதிர் Kalaikkathir

பொறுப்புக் கூறல் அவசியம் உணருமா இலங்கை அரசு?

(09 ஆம் பக்கத் தொடர்ச்சி...)

அப்போது, அந்தப் பிரதேசத்தின் மீது குண்டுத் தாக்குதல்களும், எறிகணை தாக்குதல் களும் மேற்கொள்ளப்பட்டன. இராணுவத்தின் இந்த விசுவாசமற்ற நடத்தை மிகவும் மோசமானது. இதன் காரணமாகவே பெரும் எண்ணிக் கையான மக்கள் கொல்லப்பட்டார்கள் என்று இந்த போர்க் குற்ற வழக்குகள் தொடர்பாக கருத்துரைத்தபோது நீதிக்கும் உண்மைக்குமான சர்வதேச அமைப்பின் வழக்கறிஞரான யஸ்மின் சூகா கூறியிருயிருந்தார்.

விடுதலைப்புலிகளுக்கு எதிரான யுத்தத்தில் ஜனாதிபதி மஹிந்த ராஜபக்ஷ வெற்றிவாகை சூடியமையை அடுத்து, இராணுவத்தினருக்கு நாட்டில் அனைத்து விடயங்களிலும் முன்னுரிமையும், அதிகூடிய கௌரவமும் அளிக்கப்பட்டிருந்தது. யுத்தத்தில் ஈடுபட்டிருந்த இராணுவ அதிகாரிகளுக்கும் உயரதிகாரிகளுக்கும் அரசில் உயர் பதவிகள் வழங்கப்பட்டிருந்தன. அரசியல் இராஜதந்திரச் செயற்பாடுகளிலும் அவர்களுக்கே முன்னுரிமை வழங்கப் பட்டிருந்தது. இந்த நிலையில், இராணுவ சேவையில் இருந்து 2015 ஆம் ஆண்டு பணி ஓய்வு பெற்றிருந்த ஜகத் ஜயசூரிய தென்னமெரிக்க நாடுகளுக்கான இலங்கைத் தூதுவராக நியமிக்கப்பட்டார்.

ஏதேச்சதிகாரப் போக்கைக் கடைப்பிடித்து, இராணுவத்துக்கு அதிகூடிய முதலிடம் வழங்கி, ஜனநாயகத்திற்கு சாவுமணி அடித்தார் என, முன்னாள் ஜனாதிபதி மஹிந்த ராஜபக்ஷ மீது குற்றம் சுமத்தப்பட்டிருந்த நிலையில், நாட்டில் ஜனநாயகத்துக்கு மீண்டும் புத்துயிரளிப்பதற்காக புதிய ஜனாதிபதியாக மைத்திரிபால சிறிசேன 2015 ஆம் ஆண்டு ஜனவரி மாதம் 8 ஆம் திகதி நடைபெற்ற ஜனாதிபதி தேர்தலில் தெரிவு செய்யப்பட்டிருந்தார். அவர் ஜனாதிபதி பதவியேற்ற சூட்டோடு ஜகத் ஜயசூரிய அந்த வருடம் பெப்ரவரி மாதம் பிரேஸில், ஆர்ஜன்டினா, சிலி, கொலம்பியா, பெரு, சுரினம் ஆகிய நாடுகளுக்கு இலங்கைத் தூதுவராக நியமனம் வழங்கப்பட்டது.

குற்றச்சாட்டுக்கள்

ஆனால், ஐரீஜேபி என்ற நீதிக்கும் உண்மைக்குமான சர்வதேச அமைப்பினர் ஜகத் ஜயசூரியவுக்கு எதிராக பிரேஸில் மற்றும் கொலம்பியா ஆகிய நாடுகளில் போர்க்குற்ற வழக்குகள் தாக்கல் செய்யப்பட்டன. அத்துடன் ஆர்ஜன்டினா, பெரு, சிலி ஆகிய நாடுகளிலும் அவருக்கு எதிராக போர்க்குற்ற வழக்குகள் தாக்கல் செய்யப்படுவதற்கான முயற்சிகள் மேற்கொள்ளப்பட்டிருந்தன என நீதிக் கும் உண்மைக்குமான சர்வதேச அமைப்பினர் கூறியிருந்தனர்.

ஒரு நாட்டின் தூதுவர் என்ற ரீதியில் ஜகத் ஜயசூரிய மீது சுமத்தப்படும் குற்றச்சாட்டுகள் அது பற்றிய விசாரணைகளிலிருந்து விலக்களிக்கப்படுவதற்கும் பாதுகாப்பு வழங்கப்படுவதற்கும் சிறப்பான உரிமைகள் இருந்தபோதிலும், அவரை தூதுவர் பணியில் இருந்து நீக்கவும், அவர் மீது விசாரணை நடத்தவும் வேண்டும் என நீதிக்கும் உண்மைக்குமான சர்வதேச அமைப்பினர் வலியுறுத்தியிருந்தனர்.

இலங்கையின் உள்நாட்டு யுத்தத்தில் 2009 ஆம் ஆண்டு, வைத்தியசாலைகள் மீது தாக்குதல்களை நடத்தியதுடன், ஆயிரக்கணக்கானவர்கள் கொல்லப் படுவதற்கும் காணாமல் ஆக்கப்படு வதற்கும், பாலியல் வன்முறை உட்பட சித்திரவதை செய்யப்படு வதற்கும் காரணமாக இருந்த இராணுவ குழுக்களுக்குப் பொறுப்பதிகாரியாக செயற்பட்டிருந்தார் என இந்த மனித உரிமை அமைப்பினர் கடந்த ஓகஸ்ட் மாதம் ஜயசூரியவுக்கு எதிராகப் போர்க்குற்றச் சாட்டுக்களை சுமத்தியிருந்தனர்.

இறுதிக்கட்ட யுத்த மோதல்கள் இடம்பெற்ற 2009 ஆம் ஆண்டு காலப்பகுதியில் வன்னி ஆயுதப்படைகளின் தலைமையகமாகிய ஜோசப் முகாம் என்று அழைக்கப்பட்ட வவுனியா இராணுவ முகாமில் இருந்து விடுதலைப்புலிகளுக்கு எதிரான இராணுவத் தாக்குதல் நடவடிக்கைகளுக்குப் பொறுப்பாக இருந்து அவர் அவற்றை மேற்பார்வை செய்திருந்தார்.

இந்தக் காலப்பகுதியில் இந்த இராணுவ முகாமில் தடுத்து வைக்கப்பட்டிருந்து பின்னர் வெளிநாடுகளுக்குச் சென்றுள்ளனர் எனக் கூறப்படும் 14 பேருடைய வாக்குமூலங்களும், ஜகத் ஜயசூரியவுக்கு எதிரான குற்றச்சாட்டுக்களுக்கு ஆதாரமாக நீதிக்கும் உண்மைக்குமான சர்வதேச அமைப்பினரால் முன்வைக்கப்பட்டிருந்தன.

ஆயினும் செப்ரெம்பர் மாதம் ஜகத் ஜயசூரிய உடனடியாகவே நாடு திரும்பியிருந்தார். அவருடைய பதவிக்காலம் முடிவடைந்ததன் காரணமாகவே அவர் நாடு திரும்பியிருந்தார் என அரசாங்கம் கூறியிருந்தது. அவருக்கு எதிராகத் தொடரப்பட்டிருந்த போர்க்குற்றச்சாட்டு வழக்குகளுக்கு முகம் கொடுப்பதைத் தவிர்ப்பதற்காகவே அவர் நாடு திரும்பியிருந்தார் என வெளியாகியிருந்த தகவல்களை அரசு நிராகரித்திருந்தது.

பிற நாடுகளில் தங்கியுள்ள இலங்கை

மூன்றாம் உலக நாடுகள் எனப்படு கின்ற வளர்ச்சியடைந்து வருகின்ற நாடுகளின் பட்டியலில் உள்ள இலங்கை சுயதேவைப் பூர்த்திகொண்ட ஒரு நாடல்ல. அநேகமாக அனைத்து விடயங்களுக்கும் பிற நாடுகளிலேயே அது தங்கியிருக்கின்றது. சிறிய நாடாக இருந்தாலும், செழுமையான நிலம், போதிய அளவிலான நீர், சாதகமான காலநிலை போன்ற மனித வாழ்க்கைக்கும் முன்னேற்றத்திற்கும் அவசியமான வளங்களை இயற்கை வாரி வழங்கியிருக்கின்றது. ஆயினும் அந்த வளங்கள் அரசுகளால் முறையாக முகாமைத்துவம் செய்யப்பட்டதாகத் தெரியவில்லை. அத்துடன் அந்த வளங்களை மக்கள் முன்னேற்றத்திற்குப் பயன்படுத்தும் வகையில் அவர்களை வழிகாட்டுவதற்கான வழிமுறைகளும் பின்பற்றப்படாத காரணத்தால், பிறரில் தங்கியிருக் கின்ற நிலைமையிலேயே நாடு சென்று கொண்டிருக்கின்றது.

இந்த நிலையில் விடுதலைப் புலிகளுக்கு எதிரான யுத்த மோதல்களின் போது இழைக்கப்பட்ட போர்க் குற்றச்சாட்டுக்கள் சம்பந்தப்பட்டவர்கள் மீது தொங்கிக் கொண்டிருக்கின்ற கத்தியாகவே காணப்படுகின்றது. எந்தவேனையிலும் அது அவர்களுக்கு ஆபத்துக்களை விளைவிக்கக் கூடும். அந்த ஆபத்துக்கள் பதவி, அதிகார அந்தஸ்து என்பவற்றைக் கடந்து பாயும் வல்லமை கொண்ட

தாகவே காணப்படுகின்றது.

முன்னாள் இராணுவத் தளபதியும் வன்னிப் போரின் இறுதிக்கட்டச் செயற்பாடுகளுக்குப் பொறுப்பாக இருந்தவருமாகிய ஜகத் ஜயசூரிய மீது சுமத்தப்பட்டுள்ள போர்க்குற்றச் சாட்டுக்கள் ஏனையவர்கள் மீது சுமத்தப்படமாட்டா என்பதற்கு எந்த விதமான உத்தரவாதமும் கிடையாது. ஜகத் ஜயசூரிய மீது பிரேஸிலிலும், கொலம்பியாவிலும் போர்க்குற்றச் சாட்டுசுமத்தப்பட்டு தொடரப்பட்டுள்ள வழக்குகள் இதனை உணர்த்தியிருக்கின்றன என்பதே இலங்கைக்கு விஜயம் செய்திருந்த ஐ.நா. விசேட அறிக்கையாளர் பப்லோ டி கிறீவ் செய்துள்ள எச்சரிக்கையின் அடிப்படைத் தொனியாகும்.

இத்தகைய ஆபத்தைத் தவிர்த்துக் கொள்ள வேண்டுமானால், யுத்த காலத்தில் இராணுவ நடவடிக்கைகளில் முக்கிய பங்கேற்றிருந்தவர்கள் மீது சுமத்தப்பட்டுள்ள ஜகத் ஜயசூரியவுக்கு எதிரான குற்றச்சாட்டுக்கள் போன்ற சம்பவங்கள் தொடர்பில் உள்நாட்டில் நியாயமான ஏற்றுக்கொள்ளத்தக்க வகையிலான விசாரணைகளை முன்னெடுக்க வேண்டும் என்று பப்லோ டி கிறீவ் அறிவுறுத்தியிருக்கின்றார்.

பொறுப்பு கூறும் விடயங்களில், குறிப்பாக நிலைமாறு கால நீதிக்கான செயற்பாடுகள் அரசியலாக்கப்பட்டிருக்கின்றன எனவும், நடந்தவைகள் தொடர்பில் உண்மையைக் கண்டறிந்து, நீதியை நிலைநாட்டி, பாதிப்புகளுக்கு இழப்பீடு வழங்கி, நடந்து முடிந்துள்ள உரிமை மீறல்கள் மீள் நிகழாமையை உறுதி செய்வதற்கு உளப்பூர்வமான நடவடிக்கைகள் எடுக்கப்பாடதிருக்கின்றமையும் இலங்கையின் எதிர்காலத்தை மோசமாகப் பாதிக்கச் செய்யும் என்பதையும் அவர் கோடிட்டுக்காட்டியுள்ளார்.

தப்பபிப்பிராயப்படும் நிலைமாறுகால நீதி!

நிலைமாறுகால நீதி என்பது வெறுமனே மனித உரிமை மீறல்களுடன் சம்பந்தப்பட்டதல்ல. அது முரண்பாடுகளால் பாதிக்கப்பட்டுள்ள இந்த நாட்டு மக்கள் அனைவரினதும் அடிப்படை உரிமை என்பதை அவர் இடித்துரைத்தி ருக்கின்றார். அதேநேரம் அடிப்படை உரிமைகளை உறுதி செய்வதிலும் நீதியை நிலைநாட்டுவதிலும் முன்னேற்றம் காணப்படாத நிலைமை, பாதக்கப்பட்ட வர்களுக்குரிய நீதி மறுக்கப்படுவதாகும். இது பாதிக்கப்பட்ட மக்கள் அரசின் மீது நம்பிக்கை இழப்பதற்கே வழிவகுக்கும் என்பதையும் நீதிக்கான செயற்பாடுகள் பாதிக்கப்பட்ட ஓர் இனத்தின் நலன்களை மட்டும் இலக்காகக் கொண்டதல்ல என்பதையும் அவர் சுட்டிக் காட்டியிருக்கின்றார்;.

நிலைமாறுகால நீதி என்பது பரந்துபட்ட அளவில் நோக்கப்பட்டு, செயற்படுத்தப்பட வேண்டிய விடயமாகும். அது அடிப்படையில் அடிப்படை உரிமைகள் சார்ந்தது. அதனை வலுவான அரசியலுக்கும் அரசியல் செயற்பாடுகளுக்குமான விடயமாகக் குறுக்கிவிடக் கூடாது என்பதையும் உண்மை, நீதி, இழப்பீடு மற்றும் மீள்நிகழாமை உத்தரவாதங்கள் பற்றிய ஐக்கிய நாடுகளின் விசேட அறிக்கையாளர் பப்லோ டி கிரிவ் தனது 14 நாள் இலங்கை விஜயத்தின் இறுதியில் வெளியிட்டுள்ள சுருக்க அறிக்கையில் குறிப்பிட்டுள்ளார்.

போர்க்குற்றம் என்பது வரைமுறைகளை மீறிச் செயற்பட்டவர்கள் மீதே சுமத்தப்படுவதாகும். அது ஒரு குறிப்பிட்ட கூட்டத்தின் மீது சுமத்தி, மந்திர வித்தையின் மூலம் அழிப்பதைப் போன்ற செயற்பாட்டைக் கொண்ட தல்ல. அது ஓர் இனத்தின் மீது ஒட்டு மொத்தமாகச் சுமத்தப்படுவதுமல்ல. அதேவேளை, மனித உரிமை மீறல்களிலும், யுத்த மீறல்களிலும் ஈடுபட்டவர் களைத் தவிர்ந்த ஏனையோர் மீது நிலைமாறு கால நீதி பாய்வதில்லை. அத்தகைய மீறல்களில் ஈடுபட்டவர்கள் ஒருபோதும் யுத்த கதாநாயகர்களாகவோ யுத்த வீரர்களாகவோ கணிக்கப்படமாட்டார்கள். ஆகவே, யுத்தத்தில் ஈடுபட்டவர்களை அல்லது யுத்த வீரர்களை நீதிக்கு முன்னால் நிறுத்துவதற்க அனுமதிக்கமாட்டோம் என்று தொடர்ச்சியாகப் பிரசாரம் செய்வது நிலைமாறு கால நீதிச்செயற்பாட்டைத் தப்பாக அர்த்தப்படுகின்ற ஒரு நடவடிக்கை

யாகவே தான் நோக்குவதாக அவர் கூறியுள்ளார்.

பப்லோடிகிறீவ்குறிப்பிட்டுள்ளமையால் போன்று ஐ.நா. பரிந்துரைகள் சட்டவலு கொண்டவையல்ல. எனவே அவற்றை ஏற்பதும் ஏற்க மறுப்பதுவும் அரசின் விருப்பு வெறுப்புக்கு உட்பட்டது. ஆனால், மோசமான ஒரு யுத்தத்தின் பின்னர் - நீண்ட யுத்த அழிவுகளுக்குப் பின்னர்- உண்மையைக் கண்டறிந்து நீதியை நிலைநாட்டி, பாதிக்கப்பட்டவர்களுக்கான இழப்பீடுகளை வழங்கி மீள் நிகழாமையை உறுதி செய்வதற்கான அனைத்து நடவடிக்கைகளையும் உரிய முறையில் முன்னெடுக்க வேண்டியது இறைமையுள்ள ஓர் அரசின் தட்டிக்கழிக்க முடியாத பொறுப்பாகும். இதனை கவனத்திற்கொண்டு நாட்டினதும், நாட்டு மக்களினதும் எதிர்கால நன்மைகளுக்காக இந்தப் பொறுப்பை சரியான முறையில் நிறைவேற்ற அரசு முன்வர வேண்டும். ★

இந்தியா உள்ளிட்ட சர்வதேச நாடுகளுக்கும் துறை நகரில் இடம் உண்டு என்கிறது அரசு!

கொழும்பு, ஒக். 27

இலங்கையின் ஒரு தனி அலகாகவே கொழும்பு சர்வதேச துறை நகர் (போர்ட் சிட்டி) அமைக்கப்பட்டு வருகின்றது.

2040 ஆம் ஆண்டில் இது பூரணத்துவமடையும். இந்தியா உள்ளிட்ட சர்வதேச நாடுகளுக்கும் துறை நகரில் இடம் உண்டு என அரசு அறிவித்துள்ளது.

கொழும்பு சர்வதேச துறை நகரின் எல்லை நிரப்பு பணிகளின் 50 வீதம் நிறைவு பெற்றுள்ளது. எதிர்வரும் 2019 ஆம் ஆண்டின் நடுப் பகுதியில் மண் நிரப்பு பணிகள் முடிவு பெறும் என அரசு கூறியுள்ளது.

மேல்மாகாண மற்றும் பெரிய நகர அபிவிருத்தி அமைச்சர் சம்பிக்க ரணவக்க நேற்றுமுன்தினம் நிதி நகரை பார்வையிடச் சென்றமையுடன் ஊடக சந்திப்பொன்றையும் அங்கு நடத்தியிருந்தார்.

இதன்போது அவர் குறிப்பிடுகையிலேயே மேற்கண்டவாறு குறிப்பிட்டுள்ளார்.

இது தொடர்பில் அவர் மேலும் தெரிவித்தவை வருமாறு:-

கொழும்பு துறைமுக நகரை உருவாக்க முற்பட்டபோது பல்வேறு பிரச்சினைகள் எழுந்தன. இயற்கை பிரச்சினைகள், எல்லைப் பிரச்சினைகள் என பல்வேறு சிக்கல்கள் காணப்பட்டநிலையில்அவைஅனைத்திற்கும் தீர்வுகண்டு இந்த திட்டத்தை உருவாக்கி வருகின்றோம்.

இப்போதும் சில பிரச்சினைகள் உள்ளன. அவற்றை இனங்கண்டு தீர்வுகளை வழங்கி வருகின்றோம். இன்று நகர் அபிவிருத்திகளின் அடிப்படையில் பொருளாதார நடவடிக்கைகள் முன்னெடுக்கப்பட்டு வருகின்றன.

இன்று சிங்கப்பூர், கொங் கொங், டுபாய் ஆகிய நாடுகளை எடுத்துக் கொண்டால் அவற்றின் வெற்றிக்கும் இவ்வாறான திட்டங்களே காரணமாகும். அத்துடன் கொழும்பு துறைமுகம் துறை நகரை அண்மித்து அமைந்துள்ள காரணத்தினால் துறைமுக அபிவிருத்தியை மேலும் பலப்படுத்தவும் இது பெரிய வாய்ப்பாக அமையும்.

அத்துடன், நிலக்கீழ் பாதைகள்மற்றும்மேம்பாலங்கள்ஆகியவற்றை அமைக்கும் வேலைத்திட்டங்கள் முன்னெடுக்கப்படவுள்ளன. கொழும்பு, கொள்ளுப்பிட்டி, துறைமுகநகர்பகுதிகளை இணைத்த புகையிரத சேவைகளும்உருவாக்கப்படவுள்ளன.

இதனால், வாகன நெரிசலையும் குறைக்க முடியும். மேலும் பல்வேறு நடவடிக்கைகளை நாம் முன்னெடுக்கத் தயாராக உள்ளோம். கொழும்பை இணைக்கும் வேலைத்திட்டமாகவே நாம் இதனைக் கருதுகின்றோம்.

இந்த துறைமுக நகர் உருவாக்கத்தின் போது நீர், மின்சாரம்வழங்கும்நடவடிக்கைகளையும் இலங்கை அரசாங்கம் மற்றும் சீன நிறுவனம் இணைந்து முன்னெடுக்கவுள்ளன.

குப்பை அகற்றும் திட்டங்களும் இதில் உள்ளடங்குகின்றன. நகரின் குப்பைகளை கொழும்பில் சேர்க்கப்போவதில்லை. இப்போது வரையில் நகர் உருவாக்கத்தின் 50 வீதமான வேலைத்திட்டங்கள் நிறைவடைந்துள்ளன.

ஆரம்பத்தில் இது குத்தகை அடிப்படையில் 99 ஆண்டுகளுக்கு கொடுக்கப்பட்ட போதிலும் பின்னர் இலங்கையே முழுமையான உரிமையைப் பெறும்.

இப்போதும்கொழும்புதுறைமுக நகரம் கொழும்பின் ஒரு பகுதியாகவே அடையாளப்படுத்தப்பட்டு வருகின்றது. அடுத்தஆண்டுஇலங்கையின் புதிய வரைபடம் வெளியிடப்படும் அதில் இதனை அவதானிக்க முடியும்.

கடல் பரப்பில் 269 ஏக்கர் நிலப்பரப்பினை நிரப்பி அதில் இந்தநகரைஉருவாக்கிவருகின்றோம். இதில் சீன நிறுவனம் ஒன்றே பிரதான நடவடிக்கைகளை முன்னெடுத்து வருகின்றது.

அத்துடன், இணைந்து இலங்கை அரசாங்கமும் ஒரு பகுதியை அபிவிருத்தி செய்து வருகின்றது. இந்த வேலைத்திட்டங்கள் நிறைவுக்கு வந்தவுடன் ஜனாதிபதி இந்தத் துறைமுக நகரை ஒரு சிறப்பு நகராக அறிவிப்பார்.

இப்போதும் அவரது கட்டுப்பாட்டின் கீழேயே இந்த நடவடிக்கைகள் முன்னெடுக்கப்பட்டு வருகின்றன. அடுத்த இரண்டு ஆண்டுகளில் இதற்கான ஆரம்ப கட்ட நிலங்களை உருவாக்கும் வேலைகளைப் பூர்த்திசெய்ய முடியும்.

நிலங்களை நிறுவனங்களுக்கு கொடுக்கும் வகையில் தற்காலிக நிறுவனம் ஒன்று இலங்கையில் அமைக்கப்படும். அவர்கள் சீன நிறுவனங்களுக்கான அனுமதிகளை வழங்குவர். அதேபோல் இலங்கை நிறுவனங்களும் இதில் கட்டடங்களை அமைக்க முடியும்.

இந்தியநிறுவனங்களுக்கும் அனுமதி உண்டு. நாம் யாரையும் பகைத்துக்கொண்டு இந்த வேலைத்திட்டங்களை முன்னெடுக்கவில்லை. இந்தத்துறைமுகநகருடன் இணைந்த இலங்கையின் கரையோர அபிவிருத்தித் திட்டங்களையும் இலங்கை அரசு முன்னெடுத்து வருகின்றது.

குறிப்பாக, கொழும்பில் இருந்து திருகோணமலை வரையில் கரையோர அபிவிருத்தி திட்டங்களை முன்னெடுக்கவுள்ளோம் எனவும் அவர் குறிப்பிட்டுள்ளார்.

கந்தபுராணம் விளக்கவுரை

யாழ். சின்மயா மிஷன் வதிவிட ஆச்சாரியார் பிரம்மச்சாரி ஜாக்ரத சைதன்யாவால் கந்தபுராணம் வாராந்த விளக்கவுரை பிரதி வெள்ளிக்கிழமைகளில் மாலை 6.30 மணிமுதல் 7.30 மணிவரை இடம்பெறுகிறது.

இல. 700 பருத்தித்துறை வீதியில் அமைந்துள்ள ஞானவேல் ஆச்சிரமத்தில் இடம்பெறும் இந்த விளக்கவுரையில் இன்று வெள்ளிக்கிழமை 'ஒரு திருமுகன்' எனும் தலைப்பில் விரிவுரை நடைபெறவுள்ளது. ஆர்வலர்களைக் கலந்து கொள்ளுமாறு கேட்டுக் கொள்ளப்படுகிறது.

வெலிக்கடை சிறைச்சாலைச் சம்பவம்; பாதிக்கப்பட்டவர்களுக்கு நட்டஈடு!

கொழும்பு, ஒக். 27

வெலிக்கடை சிறைச்சாலையில் 2012ஆம் ஆண்டு நவம்பர் மாதம் 9ஆம் திகதி இடம்பெற்ற சம்பவத்தினால் உயிரிழந்த மற்றும் காயங்களுக்கு உள்ளானவர்களுக்கு 9 மில்லியன் ரூபா நஷ்டஈடு வழங்கப்பட்டுள்ளது.

சிறைச்சாலைகள் மறுசீரமைப்பு புனர்வாழ்வளிப்பு மீள்குடியேற்ற மற்றும்இந்தமதஅலுவல்கள் அமைச்சர் டி. எம். சுவாமிநாதன் தலைமையில் இதுதொடர்பான நிகழ்வு இடம்பெற்றுள்ளது.

நஷ்டஈடு வழங்கும் 2ஆம் கட்ட நிகழ்வின் கீழ் இந்த சம்பவத்தினால் உயிரிழந்தவர்களுக்காக அவர்களைச் சார்ந்த உறவினர் 4 பேருக்கு

20 லட்சம் ரூபாவீதம் நஷ்டஈடு அமைச்சரால் வழங்கப்பட்டுள்ளது.

(க)

சிறுநீரக நோயால் பாதிக்கப்பட்டோரின் நலன் கருதி அரசு விசேட நடவடிக்கை!

கொழும்பு, ஒக். 27

சிறுநீரக நோயால் பாதிக்கப்பட்டுள்ள இலங்கை மக்களை கருத்தில் கொண்டு சிகிச்சை மற்றும் உபகரண சேவைகளை வழங்குவதற்கு அரசு நடவடிக்கை மேற்கொண் டுள்ளது.

உரிய காரணம், அடையாளம் காணப்படாத சிறுநீரக நோய் இலங்கையில் 11 மாவட்டங்களில் 60 பிரதேச செயலக பிரிவுகளிலும் காணப் படுகின்றது. ஏனைய பிரதேசங்களிலும் இது பாதிப்பை ஏற்படுத்தக்கூடும்.

இது பெரிய சமூகப் பிரச்சினையாக அமைந்துள்ளது. இதனால் சமூக மற்றும் பொருளாதார ரீதியில்பெரும் பிரச்சினைகள் ஏற்பட்டுள்ளன.

இந்த பிரதேசங்களில் தொற்றா நோயான சிறுநீரக நோயால் பாதிக்கப்பட்டுள்ள மக்களின் நலனை கருத்தில் கொண்டு சிறப்பு வசதிகளை கொண்ட சிகிச்சை சேவை ஒன்றை மேற்கொள்ளும் நோக்கில் சிறுநீரக நோய் நிவாரண செயற்பாட்டு அணி மற்றும் சுகாதார போசாக்கு மற்றும் சுதேச வைத்திய துறை அமைச்சும் சம்பந்தப்பட்ட நிறுவனங்களின் பங்களிப்புடன் இலங்கை இராணுவம் மற்றும் இலங்கை கடற்படையின் பங்களிப்புடன் 462.5 மில்லியன் ரூபா மதிப்பீட்டில் 3 திட்டங்களை நடைமுறைப்படுத்துவது தொடர்பில் ஜனாதிபதி மைத்திரிபால சிறிசேனவினால் வழங்கப்பட்ட திட்டங்களுக்கு அமைச்சரவை அங்கீகாரம் வழங்கியுள்ளது.

இந்தத் திட்டம் கண்டி, அனுராதபுரம், ஹிராந்துற கோட்டே ஆகிய பிரதேசங்களில் முன்னெடுக்கப்படவுள்ளது.

அந்நியச் செலாவணி வழக்கு: தினகரனுக்கு நீதிபதி கண்டனம்

சென்னை,ஒக்.27

அந்நியச் செலாவணி மோசடி வழக்கு விசாரணையின்போது, கேள்விகளை முன்கூட்டியே தரும்படி கேட்ட டி.டி.வி. தினகரனுக்கு நீதிபதி கண்டனம் தெரிவித்தார்.

இங்கிலாந்தில் உள்ள 'பார்க்லே' வங்கியில் ஒரு கோடியே 4 லட்சத்து 93 ஆயிரம் அமெரிக்க டொலர் மற்றும் 44 லட்சம் இங்கிலாந்து பவுண்களை 'டிப்பர் இன்வெஸ்ட்மெண்ட்' என்ற நிறுவனத்தின் பெயரில் சட்டவிரோதமாக முதலீடு செய்தார்.

இது தொடர்பாக கடந்த 1996ஆம் ஆண்டு டி.டி.வி. தினகரன் மீது மத்திய அமுலாக்கப் பிரிவினர் அந்நிய செலாவணி மோசடி வழக்கைப் பதிவுசெய்தனர்.

இந்த வழக்கு நீண்ட காலமாக எழும்பூர் பொருளாதார குற்றவியல் நீதிமன்றத்தில் நிலுவையில் இருந்து வந்தது.

இதற்கிடையே, சென்னை உயர் நீதிமன்றம் பிறப்பித்த உத்தரவின் படி, இந்த வழக்கின் விசாரணை கடந்த பெப்ரவரி முதல் தொடர்ந்து நடைபெற்று வருகின்றது. கடந்த மாதம் குறுக்கு விசாரணை நடந்து முடிந்துள்ளது.

இந்த நிலையில், எழும்பூர் பொருளாதாரக் குற்றவியல் நீதிமன்றத்தில் இவ்வழக்கு இன்று மீண்டும் விசாரணைக்கு வந்தது.

விசாரணக்கு டி.டி.வி. தினகரன் சமுகமளித்தார். அப்போது, விசாரணைக்கு முன்பே அமுலாக்க துறை தன்னிடம் கேட்க வேண்டிய கேள்விகளைத் தர வேண்டும் என தினகரன் கோரியிருந்தார்.

தினகரன் கோரிக்கைக்கு நீதிபதி மலர்மதி கண்டனம் தெரிவித்துள்ளார். சிவில் நீதிமன்றம் போல் குற்றம் சாட்டப்பட்டவருக்கு குற்றவியல் நீதிமன்றத்தில் உரிமையில்லை. அதுபோல், அமுலாக்க துறையிடம் இந்தக் கேள்விகளை தான் கேட்க வேண்டும் எனக் குற்றம் சாட்டப்பட்டவர் கேட்கக்கூடாது என்று கண்டனம் தெரிவித்துள்ளார். (ப)

பிறந்தநாளில் புதிய கட்சி அறிவிப்பை வெளியிடுவேன்

கமலஹாசன் தெரிவிப்பு

சென்னை,ஒக்.27

கமலஹாசன் பிறந்தநாளான வருகிற நவம்பர் 7 ஆம் திகதி தனது கட்சி தொடர்பான முக்கிய அறிவிப்பை வெளியிவுள்ளேன் என்று அவர் அறிவித்துள்ளார்.

ஜெயலலிதா கடந்த ஆண்டு டிசம்பர் மாதம் மரணம், கருணாநிதி உடல்நிலை எனத் தமிழக அரசியலில் வெற்றிடம் ஏற்பட்டுள்ளது என மக்கள் மனதில் ஓர் எண்ணம் நிலவுகிறது.இந்த நிலை யில் அ.தி.மு.க. தலைவர்களி டையே உருவான மோதல் மக்களிடம் அதிருப்தியை ஏற்படுத்தியது.

கமல்ஹாசனின் டுவிட்டர் கருத்துக்களால் சமூக வலைத்தளங்களில் ஆதரவு அதிகரித்தது. நீட் தேர்வு விவகாரம், டெங்குக் காய்ச்சல், நில வேம்பு குடிநீர் எனத் தொடர்ந்து அவரது டுவிட்டர் பக்கத்தில் விமர்சித்து வருகின்றார்.

கமல்ஹாசன் அரசியலுக்கு வருவாரா. அல்லது பேசிவிட்டு சத்தம் காட்டாமல் இருந்து விடுவாரா? என்று முதலில் மக்கள் மனதில் லேசாக சந்தேகம் இருந்து கொண்டிருந்தது.

ஆனால், சமீபத்தில் அவர் அளித்த ஒரு பேட்டியில், தமிழக அரசியலில் ஈடுபடபோகிறேன். புதிய கட்சித் தொடங்குவது பற்றி பலரிடமும் ஆலோசித்து வருகிறேன்.- என்றார். இதையடுத்து கமல்ஹாசன் எப்போது புதிய கட்சி தொடங்குவார்? என்ற எதிர்பார்ப்பு மக்களிடம் ஏற்பட்டது.இந்த நிலையில், தனது கட்சி தொடர்பாக அறிவிப்பை அவரது பிறந்த நாளான வருகிற 7ஆம் திகதி அறிவிக்க உள்ளேன் என நடிகர் கமல்ஹாசன் அறிவித்துள்ளார்.

கேரளா மதுக்கடைகளில் பெண்களை நியமிக்கலாம்

உயர் நீதிமன்றம் அதிரடி

திருவனந்தபுரம்,ஒக்.27

கேரளாவில் அரசு மதுக்கடைகளில் பெண்களை விற்பனையாளர்களாக நியமிக்க வேண்டும் என்று உயர் நீதிமன்றம் உத்தரவிட்டுள்ளது.

கேரளாவில் அரசு மதுபான விற்பனைக் கழகத்தின் சார்பில் 350 இற்கும் மேற்பட்ட சில்லறை மது விற்பனைக் கடைகள் உள்ளன. இந்தக் கடைகளில் ஆண்கள் மட்டுமே விற்பனையாளர்களாக உள்ளனர்.

இந்த நிலையில், அரசு மதுக்கடைகளில் விற்பனையாளர்களாகபெண்களைநியமிக்கவேண்டும் என கொச்சியைச் சேர்ந்த சில பெண்கள் கேரள உயர் நீதிமன்றத்தில்வழக்குத் தாக்கல் செய்தனர். இதை விசாரித்த உயர் நீதிமன்றம், அரசு மதுக் கடைப் பணிகளில் ஆண், பெண் என பாகுபாடு பார்க்கக்கூடாது.

பெண்களையும் விற்பனையாளர்களாக நியமிக்க அரசு நடவடிக்கை எடுக்க வேண்டும் என்று உத்தரவிட்டுள்ளது. இதையடுத்து, அரசு மதுபான கடைகளில் பெண்களை பணியமர்த்துவதற்கான சட்ட சீர்திருத்தங்களை அம்மாநில அரசு மேற்கொள்ள உள்ளது எனத் தகவல் வெளியாகியுள்ளது.

உயிருடன் இருப்பவருக்கு பதாகை வைக்கத் தடை

தமிழக அரசு மேல் முறையீடு

உயிருடன் இருப்பவர்களுக்கு விளம்பரப் பதாகைகள் வைக்கக்கூடாது என்று உயர் நீதிமன்றம் உத்தரவிட்டது. இந்த நிலையில் இதனை எதிர்த்துத் தமிழக அரசு மேல் முறையீடு செய்துள்ளது.

உயிருடன் இருப்பவர்களுக்கு பேனர், விளம்பரப் பதாகைகள் வைக்கக் கூடா என உயர்நீதிமன்ற நீதிபதி வைத்தியநாதன் உத்தர விட்டார்.

இந்த நிலையில், நீதிமன்றம் விதித்த தடைக்கு எதிராக மாநகராட்சி சார்பில் வழக்கறிஞர் செல்வசேகரன் உயர் நீதிமன்றத்தில் முறையீடு செய்தார். அப்போது இந்த மனுவை அவசர வழக்காக விசாரிக்க வேண்டும் எனக் கோரியிருந்தார்.

இந்த வழக்கை இரு நீதிபதிகள் கொண்ட அமர்வு பரிசீலனைக்கு எடுத்துக்கொண்டது. அப்போது அவர்கள் கூறியவை வருமாறு-

விளம்பரப் பதாகைகளுக்கு விதிக்கப்பட்ட தடையை நீக்க முடியாது. தனி நீதிபதி வைத்தியநாதன் பிறப்பித்த உத்தரவில்தவறுஇருப்பதாகத் தெரியவில்லை. இந்த மனு வழக்குப் பட்டியலுக்கு வரும் போது விசாரிக்கப்படும். மேலும், அவசரமாக வழக்கை விசாரிக்க முடியாது.- என்றும் தெரிவித்துள்ளனர்.

உடல் நலக் குறைவால் பாதிக்கப்பட்டு மருத்துவமனையில் சிகிச்சை பெற்றுவரும் சசிகலாவின் கணவர் நடராஜனின் தற்போதைய புகைப்படம் இப்போது வெளியாகியுள்ளது.

தாஜ்மஹாலில் தூய்மை பணியில் ஈடுபட்ட யோகி ஆதித்யநாத்

லக்னோ,ஒக்.27

உத்தரப்பிரதேச மாநில முதலமைச்சர் யோகி ஆதித்ய நாத் நேற்று ஆக்ராவில் உள்ள தாஜ்மஹாலுக்கு சென்று, தூய்மை பணிகளில் ஈடுபட்டார்.

உத்தரப்பிரதேசம் மாநிலத்தில் பா.ஜ.க. தலைமையிலான ஆட்சியில் முதலமைச்சராக யோகி ஆதித்யநாத் பதவி வகித்து வருகின்றார்.

பதவியேற்றது முதல் பல் வேறு அதிரடி நடவடிக்கைகளை எடுத்து வருகிறார். அதில் சில சர்ச்சைக்கும் உள்ளாகி வருகிறது.

இதற்கிடையே, சமீபத்தில் உ.பி. மாநில சுற்றுலாத் துறை சார்பில் வெளியான கையேட்டில் தாஜ்மஹால் இடம் பெறாதது சர்ச்சையை ஏற்படுத்தியது. உ.பி. அரசுக்கு காங்கிரஸ் உள்ளிட்ட எதிர்க்கட்சிகள் கடும் கண்டனங்களைத் தெரிவித்தன.

இந்த நிலையில், முதலமைச்சர் யோகி ஆதித்யநாத் நேற்று ஹெலிக்கொப்டர் மூலம் ஆக்ரா வந்தடைந்தார். அங்கிருந்து தாஜ்மஹாலுக்குச் சென்ற அவர் மேற்கு பகுதியில் தூய்மைப் பணிகளில் ஈடுபட்டார். அவருடன் அரசு அதிகாரிகளும்தூய்மை பணிகளில் ஈடுபட்டனர்.

ஆப்கன் இராணுவச் சாவடி மீது தலிபான் தீவிரவாதிகள் தாக்குதல்

9 பேர் சாவு

காபுல்,ஒக்.27

ஆப்கானிஸ்தான் நாட்டின் மேற்குப் பகுதியில் உள்ள இராணுவச் சாவடி மீது தலிபான் தீவிரவாதிகள் நடத்திய தாக்குதலில் 9 வீரர்கள் சாவடைந்துள்ளனர். தாக்குதல் நடத்திய 17 தீவிரவாதிகள் தாக்குதலில் கொல்லப்பட்டனர்.

ஆப்கானிஸ்தான் நாட்டின் மேற்குப் பகுதியில் உள்ள பரா மாகாணத்திற்குட்பட்ட புஷ்ட் ரோடு மாவட்டத்தில் இராணுவச் சோதனைச் சாவடி உள்ளது. இச் சாவடியின் மீது நேற்று முன்தினம் வெடிகுண்டுகளை வீசியும், துப்பாக்கிகளால் சுட்டும் தலிபான் தீவிரவாதிகள் தாக்குதலில் ஈடுபட்டனர். அங்கிருந்த இராணுவ வீரர்களும் எதிர்த் தாக்குதல் நடத்தினர்.

சுமார் 4 மணிநேரம் வரை நீடித்த துப்பாக்கிச் சண்டைக்கு முடிவு கட்ட இராணுவ விமானங்கள் விரைந்துவந்து தாக்குதல் நடத்தின. இருதரப்பு மோதலில் இராணுவத்தைச் சேர்ந்த 9 பேர் பலியாகினார்கள் என்றும் 4 வீரர்கள் காயமடைந்துள்ளனர் எனவும் பரா மாகாண ஆளுநரின் செய்தித் தொடர்பாளர் முஹம்மது நாசர் மெஹ்ரி தெரிவித்துள்ளார்.

தாக்குதல் நடத்திவந்த 17 தலிபான் தீவிரவாதிகளும் சுட்டுக் கொல்லப்பட்டனர் எனவும் அவர் தெரிவித்துள்ளார். (ப)

வாகன விற்பனையை குறைக்கும் சிங்கப்பூர்

சிங்கப்பூரில் போக்குவரத்து நெரிசலைக் கட்டுப்படுத்தும் நோக்கில் தனியார் கார் மற்றும் மோட்டார் சைக்கிள்களின் விற்பனையைக் கட்டுப்படுத்த முடிவு எடுக்கப்பட்டுள்ளது.

உலகில் மற்ற நாடுகளை விட வாகனங்களை வாங்க அதிக செலவாகும் நாடாக சிங்கப்பூர் உள்ளது. தனியார் வாகனங்களின் எண்ணிக்கையைக் குறைத்து, பொதுப் போக்குவரத்து வாகனங்களின் எண்ணிக்கையை அதிகப்படுத்த முடிவு எடுக்கப்பட்டுள்ளது.

சிங்கப்பூரின் மொத்த நிலப்பரப்பில் 12 வீதம் வீதிகளுக்காக ஒதுக்கப்பட்டுள்ளது. தற்போது வளர்ந்து வரும் சூழ்நிலையில் அங்கு வாகனங்களின் எண்ணிக்கை அதிகரித்துவிட்டது.

தினமும் இது அதிகரித்துக் கொண்டே போவதோடு, அங்கு வீதி விரிவாக்கத்துக்கான சாத்தியக்கூறுகளும் குறைவாகவே உள்ளன. அதன்படி சிங்கப்பூரில் அடுத்த ஆண்டு முதல் கார் விற்பனையைக் குறைக்க முடிவு செய்யப்பட்டுள்ளது. இந்தத்தகவலை சிங்கப்பூர் வீதிப் போக்குவரத்து ஆணையம் தெரிவித்துள்ளது.

சக்தி வாய்ந்த சிங்கப்பூர் கடவுச்சீட்டு
159 நாடுகளுக்கு இலவச விசா

சிங்கப்பூர்,ஒக்.27

உலகிலேயே மிகவும் சக்திவாய்ந்த கடவுச்சீட்டு என்ற பெருமையை சிங்கப்பூர் நாட்டுக் கடவுச்சீட்டு பெற்றுள்ளது. இந்தக் கடவுச்சீட்டு மூலம் விசா இல்லாமல் 159 நாடுகளுக்குச் செல்ல முடியும்.

சர்வதேச ஆலோசனை நிறுவனமான ஆர்டான் கேபிடல் என்ற நிறுவனம், உலக நாடுகளின் கடவுச்சீட்டுக்கள் குறித்த தரவரிசையை சமீபத்தில் வெளியிட்டுள்ளது.

விசா இன்றிப் பயணம் செய்ய அனுமதிப்பதன் அடிப்படையில் முதல் 10 இடங்களைப் பிடித்த உலகின் மிகவும் சக்திவாய்ந்த கடவுச்சீட்டுக்கள் குறித்த பட்டியலை வெளியிட்டுள்ளது. அதில் சிங்கப்பூர் 159 புள்ளிகளுடன் முதலிடம் பிடித்துள்ளது. இந்த நாட்டின் கடவுச்சீட்டு மூலம் 159 நாடுகளுக்கு விசா இன்றிப் பயணம் மேற்கொள்ளலாம்.

அதற்கு அடுத்த இடத்தில் 158 புள்ளிகளுடன் ஜேர்மனி இரண்டாம் இடத்தைப் பிடித்துள்ளது. அமெரிக்கா 154 புள்ளிகளுடன் 6ஆவது இடத்திற்குப் பின்தங்கியுள்ளது. இந்திய கடவுச்சீட்டு 51 புள்ளிகளுடன் 75ஆவது இடத்தில் உள்ளது.

இந்தப் பட்டியலில் கடைசி இடத்தில் ஆப்கானிஸ்தான் நாடு உள்ளது. அந்த நாட்டின் குடிமக்களை விசா இன்றி 22 நாடுகள் மட்டுமே அனுமதிக்கின்றன. அதற்கு முந்தைய இடத்தில் ஈராக் (26), பாகிஸ்தான்(26), சிரியா (29) உள்ளன.

11 நாடுகளைச் சேர்ந்த அகதிகளுக்கு அமெரிக்காவில் நுழையத் தடை நீடிப்பு

நியூயோர்க்,ஒக்.27

அமெரிக்காவிற்குள் நுழைய 11 நாடுகளைச் சேர்ந்த அகதிகளுக்கு தடை விதிக்கப்பட்ட நிலையில் அதனை மேலும் நீடித்து உத்தரவிடப்பட்டுள்ளது.

அமெரிக்க அதிபராக டொனால்ட் ட்ரம்ப் பதவியேற்றமை முதல் பல்வேறு அதிரடி நடவடிக்கைகளை மேற்கொண்டு வருகின்றார். அந்த வகையில், முஸ்லிம்கள் பெரும்பான்மையாக வசிக்கும் 11 நாடுகளில் இருந்து அமெரிக்கா வரும் அகதிகளுக்கு 90 நாள்கள் தடையும், மக்களுக்கு 120 நாள்களுக்கு தடையும் விதித்து உத்தரவிட்டிருந்தார். மற்ற நாடுகளை சேர்ந்த அகதிகளும் 90 நாள்களுக்கு அமெரிக்காவில் நுழையத் தடை விதித்து உத்தரவிட்டார்.

இதேபோல் ஈரான், ஈராக், லிபியா, சோமாலியா, சூடான், சிரியா, ஏமன் உள்ளிட்ட 11 நாடுகளைச் சேர்ந்தவர்கள் மறு உத்தரவு வரும்வரை அடுத்த 120 நாள்களுக்குள் அமெரிக்காவுக்குள் நுழைவதற்கும் அவர் தடை விதித்தார்.

தீவிரவாதிகள் அமெரிக்காவில் நுழைவதைத் தடுக்கும் விதமாக இந்தத் தடை உத்தரவு பிறப்பிக்கப்படுகின்றது என ட்ரம்ப் தெரிவித்திருந்த நிலையில், பலர் இந்த உத்தரவுக்கு எதிர்ப்புத் தெரிவித்தனர்.

நாட்டில் பாதுகாப்பு கொள்கைகள் எவ்வாறு நடைமுறைப்படுத்தப்பட்டு உள்ளன என்பதை அடுத்த 90 நாள்களில் ஆய்வு நடத்தி அதை உறுதி செய்து கொண்ட பிறகு தடை நீக்கப்படும் எனக் கூறியிருந்தனர்.

அகதிகள் அமெரிக்கா வருவதற்கான 120 நாள்கள் தடை முடிவடைந்த நிலையில், குறிப்பிட்ட நாடுகளுக்கான தடையை மேலும் நீட்டித்து ட்ரம்ப் அரசு உத்தரவிட்டுள்ளது.

அதன்படி எகிப்து, ஈரான், ஈராக், லிபியா, மாலி, வட கொரியா, சோமாலியா, தெற்கு சூடான், சூடான், சிரியா மற்றும் ஏமன் ஆகிய நாடுகளைச் சேர்ந்த அகதிகள் அமெரிக்காவிற்கு உள்நுழைவதற்கான தடை தொடர்கிறது. இந்த 11 நாடுகளைத் தவிர மற்ற நாடுகளைச் சேர்ந்த அகதிகள் அமெரிக்காவிற்குள் நுழைய தடை இல்லை என்று தெரிவிக்கப்படுகிறது. (ப)

சோதனைகளைத் தாண்டி சாதனை படைக்கும் யாழ். ஹாட்லியின் மெய்வல்லுநர்கள்

33வருடகாலவரலாற்றைக்கொண்ட அகில இலங்கை பாடசாலை விளையாட்டு விழாவில் வட பகுதியைச் சேர்ந்த பாடசாலைகள் யுத்த சூழ்நிலை காரணமாக ஆரம்ப காலத்தில் பங்கேற்கவில்லை. எனினும், கடந்த 10 வருடங்களில் விரல் விட்டு எண்ணக்கூடிய ஒரு சில பாடசாலைகள் இப்போட்டித் தொடரில் பங்கேற்று வெற்றிகளைப் பதிவுசெய்து வருகின்றமையுடன், தேசிய மட்டத்தில் சாதனைகளையும் நிகழ்த்தி வருகின்றனர்.

இந்த நிலையில், அண்மையில் நிறைவுக்கு வந்த 33ஆவது அகில இலங்கை பாடசாலை விளையாட்டு விழாவில் 158 புள்ளிகளைப் பெற்ற வடமாகாணம், தேசிய மெய்வன்மை அரங்கில் முன்னிலை வகிக்கின்ற வட மத்திய, ஊவா மற்றும் கிழக்கு மாகாணங்களைப் பின்தள்ளி 6ஆவது இடத்தைப் பெற்றுக்கொண்டது.

அத்துடன், பாடசாலை விளையாட்டு விழாவில் அண்மைக்காலமாக ஆதிக்கத்தைச் செலுத்தி வருகின்ற யாழ்ப்பாணத்தைச் சேர்ந்த பாடசாலைகள், இம்முறை போட்டித் தொடரிலும் கோலூன்றிப் பாய்தல், ஈட்டி எறிதல், தட்டெறிதல் போட்டிகளில் 14, 16, 18 மற்றும் 20 ஆகிய வயதுப்பிரிவுகளில் வெற்றிகளைப் பதிவு செய்திருந்தன.

இந்த மெய்வன்மைப் போட்டிகளில் யாழ்.சாவகச்சேரி இந்துக் கல்லூரி 2 தங்கம், ஒரு வெள்ளி மற்றும் 2 வெண்கலப் பதக்கங்களையும், யாழ். அளவெட்டி அருணோதயாக் கல்லூரி 2 தங்கம் மற்றும் ஒரு வெள்ளிப் பதக்கத்தையும், யாழ். மகாஜனா கல்லூரி 2 தங்கம், ஒரு வெள்ளி மற்றும் ஒரு வெண்கலப் பதக்கத்தையும், பெற்றிருந்தன. அத்துடன், யாழ். பருத்தித்துறை ஹாட்லி கல்லூரி ஒரு வெள்ளி, 2 வெண்கலப் பதக்கங்களையும் சுவீகரித்தமை குறிப்பிடத்தக்கது. அத்துடன், யாழ். உடுப்பிட்டி அமெரிக்கன் மிஷன் ஆண்கள் கல்லூரி தங்கப் பதக்கமொன்றையும், யாழ். இமையானன் அரசினர் தமிழ் பாடசாலை வெள்ளிப் பதக்கமொன்றையும் பெற்றிருந்தன.

இந்த நிலையில், அகில இலங்கை பாடசாலை விளையாட்டு விழா வரலாற்றில் அதிகளவு பதக்கங்களை வென்ற பாடசாலைகளில் ஒன்றாக விளங்குகின்ற யாழ். பருத்தித்துறை ஹாட்லிக் கல்லூரி, இம்முறை அகில இலங்கை பாடசாலை விளையாட்டு விழாவின் மெய்வன்மை போட்டிகளில் ஒரு வெள்ளி மற்றும் 2 வெண்கலப் பதக்கங்களை வென்று எறிதல் போட்டிகளில் தொடர்ச்சியாகத் தமது ஆதிக்கத்தை செலுத்தியிருந்தன. இம்முறை அகில இலங்கை பாடசாலை விளையாட்டு விழாவுக்கு ஹாட்லி கல்லூரியிலிருந்து 14 மாணவர்கள் கலந்து கொண்டனர். இதில் 14 வயதுக்குட்பட்ட 100 மீற்றர் அஞ்சலோட்ட அணியொன்றும், 100 மற்றும் 200 மீற்றர் ஓட்டப்போட்டியில் வீரரொருவரும் பங்குபற்றியிருந்தனர். ஏனைய வீரர்கள் மைதான நிகழ்ச்சிகளில் கலந்து கொண்டிருந்தமை குறிப்பிடத்தக்கது.

தட்டெறிதலில் பிரகாஷ்ராஜுக்கு இரண்டாவது பதக்கம்

அகில இலங்கை பாடசாலை விளையாட்டு விழாவில் 20 வயதுக்குட்பட்ட ஆண்களுக்கான தட்டெறிதலில் யாழ். ஹாட்லி கல்லூரியைச் சேர்ந்த எஸ். பிரகாஷ்ராஜ் வெள்ளிப் பதக்கம் வென்றார். இந்த போட்டியில் அவர், 40.35 மீற்றர் தூரத்தைப் பதிவுசெய்து வெள்ளிப் பதக்கத்தை வென்றார். புதிய பாடசாலை வர்ண சாதனையும் நிகழ்த்தினார்.

இதனையடுத்து இவ்வருட முற்பகுதியில் நடைபெற்ற தேசிய கனிஷ்ட மெய்வல்லுநரில் சம்மட்டி எறிதலில் தங்கப் பதக்கத்தையும், தட்டெறிதலில் வெள்ளிப் பதக்கத்தையும் அவர் வென்றிருந்தமை குறிப்பிடத்தக்கது. அத்துடன் சிரேஷ்ட ஜோன் டார்பட் மெய்வல்லுநரில் தட்டெறிதலில் வெள்ளிப் பதக்கத்தை வென்றதுடன், அண்மையில் அநுராதபுரத்தில் நடைபெற்ற தேசிய இளைஞர் சேவைகள் மன்ற விளையாட்டு விழாவிலும் தங்கம் வென்றிருந்தார்.

மிதுனுக்கு ஈட்டி எறிதலில் வெண்கலம்

16 வயதுக்குட்பட்ட ஆண்களுக்கான ஈட்டி எறிதல் போட்டியில் கலந்து கொண்ட எஸ்.மிதுன் ராஜ், 53.65 மீற்றர் தூரத்தைப் பதிவுசெய்து வெண்கலப்பதக்கம் வென்றார். எனினும், 16 வயதுக்குட்பட்ட ஆண்களுக்கான குண்டு போடுதலில் கலந்து கொண்ட மிதுன் ராஜ், 13.64 மீற்றர் தூரத்தை எறிந்து 4ஆவது இடத்தைப் பெற்றுக்கொண்டார்.

கடந்த வருடம் நடைபெற்ற கனிஷ்ட ஜோன் டார்பட் மெய்வல்லுநரில் முதற்தடவையாகக் கலந்து கொண்டு உயரம் பாய்தலில் தங்கப் பதக்கத்தை வென்ற மிதுன், அக்கல்லூரிக்காக தேசிய மட்டத்தில் உயரம் பாய்தல் போட்டியில் முதல் பதக்கத்தை வென்று கொடுத்த வீரராகவும் தனது பெயரைப் பதிவுசெய்துகொண்டார். எனினும், இந்தத் தொடரில் தட்டெறிதலில் 5ஆவது இடத்தைப் பெற்றுக்கொண்டார்.

தட்டெறிதலில் அபிஷாந்துக்கு வெண்கலம்

இக்கல்லூரியின் மற்றொரு மாணவரான டி.அபிஷாந்த் 18 வயதுக்குட்பட்ட ஆண்களுக்கான தட்டெறிதல் போட்டியில் கலந்துகொண்டு வெண்கலப் பதக்கம் வென்றார். அவர் இந்தப் போட்டியில் 39.59 மீற்றர் தூரத்தைப் பதிவு செய்திருந்தமை குறிப்பிடத்தக்கது. 2015ஆம் ஆண்டு நடைபெற்ற ஜோன் டார்பட் மெய்வல்லுநரில் முதற்தடவையாகக் கலந்துகொண்ட அபிஷாந்த், தட்டெறிதலில் 3ஆவது இடத்தையும், 2016இல் நடைபெற்ற கனிஷ்ட மெய்வல்லுனரில் தங்கப் பதக்கத்தையும் வென்றார்.

எனினும், கடந்த வருடம் நடைபெற்ற அகில இலங்கை பாடசாலை விளையாட்டு விழாவில் வர்ண சாதனையுடன் 4ஆவது இடத்தைப் பெற்றுக்கொண்டார்.

மெய்வன்மைகளுக்கு உதவிகள் கிடைப்பதில்லை -பயிற்சியாளர் ஹரிஹரன்

கரவெட்டி பிரதேச விளையாட்டுத்துறை அதிகாரியாகக் கடமையாற்றி வருகின்ற ஹரிஹரன், கடந்த வருடம் சர்வதேச மெய்வன்மை சம்மேளனத்தின் பயிற்றுவிப்பாளர்களுக்கான முதல் நிலை பரீட்சையிலும் தோற்றியிருந்தார்.

இவர் ஹாட்லி கல்லூரிக்காகத் தன்னார்வத்துடன் முன்வந்து எந்தவொரு கொடுப்பனவையும் பெற்றுக் கொள்ளாமல் எறிதல் நிகழ்ச்சிகளின் பயிற்றுவிப்பாளராகச் செயற்பட்டு வருகின்றார். ஹரிஹரனின் கீழ் 10 வீரர்கள் பயிற்சிகளை தற்போது பெற்றுவருகின்றமை குறிப்பிடத்தக்கது. இந்த நிலையில் ஹரிஹரன் ஆசிரியர் தியகம மைதானத்தில் ஊடகமொன்றிற்கு வழங்கிய விசேட செவ்வியில்-

இதுவரை காலமும் உதைபந்து மற்றும் கிரிக்கெட் விளையாட்டுகளுக்கு மாத்திரமே முன்னுரிமை கொடுத்து வந்த யாழ். ஹாட்லி கல்லூரியின் பழைய மாணவர் சங்கம், மெய்வன்மை போட்டிகளுக்கு முக்கியத்துவம் கொடுப்பதில் தொடர்ந்தும் பொடு போக்காக இருந்து வருகின்றமை கவலையளிக்கிறது.

எனினும், கடந்த வருடம் நவம்பர் மாதம் உலகின் அனைத்து பாகங்களிலும் வாழ்ந்து வருகின்ற ஹாட்லி கல்லூரியின் பழைய மாணவர்களின் பங்குபற்றலுடன் இடம்பெற்ற குளோபல் ஹாட்லி தின ஒன்றுகூடலின் பிறகு மெய்வன்மை போட்டிகளுக்கு வழங்கப்படுகின்ற முன்னுரிமையில் சிறியதொரு முன்னேற்றம் காணப்பட்டது. ஆனால் அதுவும் பெரியளவில் வெற்றியைக் கொடுக்கவில்லை.

எனவே, தேசிய மட்டத்தில் பதக்கங்களை வென்று வருகின்ற எமது வீரர்களின் திறமைகள் நாளுக்கு நாள் அதிகரித்துக்கொண்டு செல்கின்றமையால் அதற்கு தேவையான வசதிகள் மற்றும் விளையாட்டு உபகரணங்களைப் பெற்றுக்கொள்ள பழைய மாணவர்களின் உதவி இன்னும் இன்னும் தேவைப்படுகின்றன.

பொதுவாக, கோலூன்றிப் பாய்தலுக்காக கோல் ஒன்றை வாங்குவதற்கு சுமார் ஒன்றரை லட்சம் ரூபா தேவைப்படுகின்றது. எமது பாடசாலையில் கோலூன்றிப் பாய்தலுக்கு திறமையான மாணவர்கள் இருந்தாலும், அதற்கான கோல்களைப் வாங்குவதற்கான வசதிகள் எமது மாணவர்களுக்கு இல்லை.

உதாரணமாக தற்போது ஒரு சாதாரண தட்டொன்றை வாங்குவதற்கு 3 ஆயிரம் ரூபா செலவாகின்றது. ஆனால் சர்வதேச தரத்தைக் கொண்ட தட்டொன்றை வாங்குவதற்கு 20 ஆயிரம் ரூபா பணம் தேவையாகின்றது. நான் விளையாடி காலத்திலும் இதே நிலைதான் காணப்பட்டது. அதிலும் எறிதல் போட்டிகளுக்காகப் பயன்படுத்தப்படுகின்ற காலணி ஒன்றின் விலை 60 ஆயிரம் ரூபாவாகும்.

ஆனால், அவ்வாறு வாங்குவதற்கு இம்மாணவர்களுக்கு வசதிகள் கிடையாது. ஆனால் இந்த மாதிரியான உதவிகள் ஏனைய பாடசாலைகளுக்கு கிடைத்து வந்தாலும், அதை உடனடியாக வாங்க முடியாத இக்கட்டான சூழ்நிலையில்தான் நாம் தற்போது உள்ளோம்.

அவ்வாறான நிலைமையிலும் எமது மாணவர்கள் தேசிய மட்டத்தில் பதக்கங்களை வென்று வருகின்றமை பெருமையாக உள்ளது. எனினும், இக்கல்லூரியின் பழைய மாணவனாக, மாணவர்களுக்குத் தேவையான விளையாட்டு உபகரணங்களைப் பெற்றுக்கொடுக்க 100 வீதம் முயற்சி செய்து வருகின்றேன் என்று அவர் தெரிவித்துள்ளார்.

எனவே, எமது மாணவர்கள் மெய்வன்மை விளையாட்டிலும் தொடர்ந்து திறமைகளை வெளிப்படுத்தி இக்கல்லூரிக்கு மாத்திரமல்லாது வடமாகாணத்திற்கும், இந்நாட்டிற்கும் பெருமையை தேடிக்கொடுக்கின்ற சிறந்த நட்சத்திர வீரர்களாக வரவேண்டிய கனவு எனக்கு உள்ளது. அந்த கனவை நனவாக்குவதற்கு எமது வீரர்களுக்குத் தேவையாகவுள்ள தட்டெறிதல், ஈட்டி எறிதல் மற்றும் கோலூன்றிப்பாய்தல்போட்டிகளுக்கான உபகரணங்களைப் பெற்றுக்கொடுக்க ஹாட்லி கல்லூரியின் பழைய மாணவர் சங்கம், நலன் விரும்பிகள், சமூக ஆர்வலர்கள் மற்றும் விளையாட்டுத் துறையுடன்தொடர்புடைய அதிகாரிகள் நடவடிக்கை எடுக்க வேண்டும் என கோரிக்கை விடுப்பதாகவும் அவர் இதன்போது தெரிவித்தார்.

சச்சின் - காம்ப்ளி மீண்டும் நட்பு

வேற்றுமைகளை மறந்து கடவுளின் கிருபையால் சச்சினும், நானும் இணைந்து உள்ளோம் என்று காம்ப்ளி தெரிவித்துள்ளார்.

கிரிக்கெட்டின் சகாப்தம் சச்சின். இவரும் முன்னாள் வீரருமான வினோத் காம்ப்ளியும் பள்ளி பருவத்தில் இருந்தே நெருங்கிய நண்பர்கள். 1988ஆம் ஆண்டு பள்ளி கிரிக்கெட்டில் இருவரும் இணைந்து 664 ஓட்ங்களைக் குவித்தனர்.

இதன்மூலம் அணிக்குள் நுழைந்த சச்சின் சர்வதேசப் போட்டிகளில் ஜொலித்தார். கிரிக்கெட்டின் கடவுள் என்று போற்றப்படும் அளவுக்கு மிகவும் உயர்ந்த நிலைக்கு சென்றார். ஆனால் காம்ப்ளியால் சர்வதேச போட்டியில் நிலைத்து நிற்க முடியவில்லை. அதனால் அவரது கிரிக்கெட் வாழ்க்கை எளிதில் முடிந்தது.

சச்சின் தனது கிரிக்கெட் வாழ்க்கை தொடர ஒன்றும் செய்ய வில்லை என்று 2009ஆம் ஆண்டு காம்ப்ளி குற்றம் சாட்டினார். இது இருவருக்கும் இடையேயான நட்பில் விரிசலை ஏற்படுத்தியது. 2013 இல் சச்சின் ஓய்வு பெறும் போட்டிக்கு கூட காம்ப்ளி அழைக்கப்படவில்லை. தனது உரையில் அவரது பெயரைக் கூட சச்சின் தெரிவிக்க வில்லை.

இந்த நிலையில் மும்பையில் நடந்த ராஜ்தீப்சர்தேசாய் புத்தக அறிமுக நிகழ்ச்சியில் சச்சினும், காம்ப்ளியும் இணைந்து நீண்ட இடைவெளிக்குப் பிறகு பங்கேற்றனர். இருவரும் தங்களது நட்பை மீண்டும் புதுப்பித்துக் கொண்டனர்.

இது தொடர்பாக காம்ப்ளி கூறியவை வருமாறு:-

சச்சின் என்னுடைய நகைச்சுவைகளை இழந்து இருப்பார். நான் சில நகைச்சுவைகளைச் சொல்லும் போது அவர் எப்போதும் போல் சிரித்தார். நாங்கள் இருவரும் அனைத்தையும் மறந்து விட்டோம். வேற்றுமைகளை நானும் மறந்தேன். சச்சினும் மறந்தார். கடவுளின் கிருபையால் எங்கள் நட்பில் புதிய உதயம் ஏற்பட்டுள்ளது.

நாங்கள் நேரில் சந்தித்தபோது தர்மசங்கடம் இல்லை. சச்சின் ஒருநபராக இன்னும் மாறவில்லை. அதே குணம் தான் இருக்கிறது. ஆனால் இன்னும் வலுவாகவும், நல்லவராகவும் இருக்கிறார் என்று தெரிவித்துள்ளார். (ப)

பாக்.பெண் முறைப்பாடு தொடர்பாக விசாரணை

தயாசிறி ஜயசேகர தெரிவிப்பு

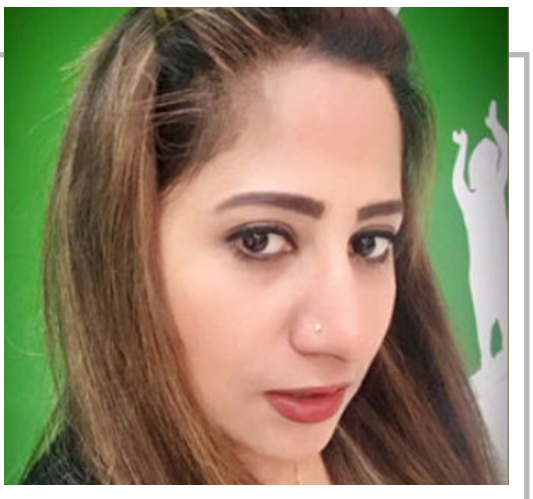

பாகிஸ்தான் பெண் ஊடகவியலாளர் ஒருவர் மீது இலங்கை கிரிக்கெட் சபை அதிகாரி ஒருவர் தவறாக நடக்க முயற்சித்தார் என்ற குற்றச்சாட்டு தொடர்பான விசாரணை நடத்தப்படும் என விளையாட்டுத்துறை அமைச்சர் தயாசிறி ஜயசேகர தெரிவித்துள்ளார்.

ஐக்கிய அரபு இராச்சியத்தில் நடைபெற்ற போட்டித் தொடரொன்றின்போது, இலங்கைக் கிரிக்கெட் சபை அதிகாரியொருவர் தன்னைப் பாலியல் வல்லுறவுக்கு உட்படுத்த முயன்றார் என பாகிஸ்தானிய பெண் ஊடகவியலாளர் முனஸ்ஸா ஜிலானி முறைப்பாடு தெரிவித்திருந்தார்.

இதையடுத்து அவர், இந்த விவகாரம் தொடர்பாக பாகிஸ்தான் கிரிக்கெட் சபையின் கவனத்துக்குக் கொண்டு வந்தார். அதையடுத்து இலங்கை கிரிக்கெட் சபையில் அந்த அதிகாரி மீது குற்றச்சாட்டுப் பதிவுசெய்யப்பட்டுள்ளது.

இந்த முறைப்பாடு பற்றித் தனக்கு அறிவிக்கப்பட்டுள்ளது எனவும், அது பற்றிய விசாரணைகளை நடத்தவுள்ளோம் என்றும் அமைச்சர் தயாசிறி தெரிவித்துள்ளார். (ப)

ரத்தம் வழிந்த நிலையில் மெஸ்ஸி ஐ.எஸ். தீவிரவாதிகள் மிரட்டல்

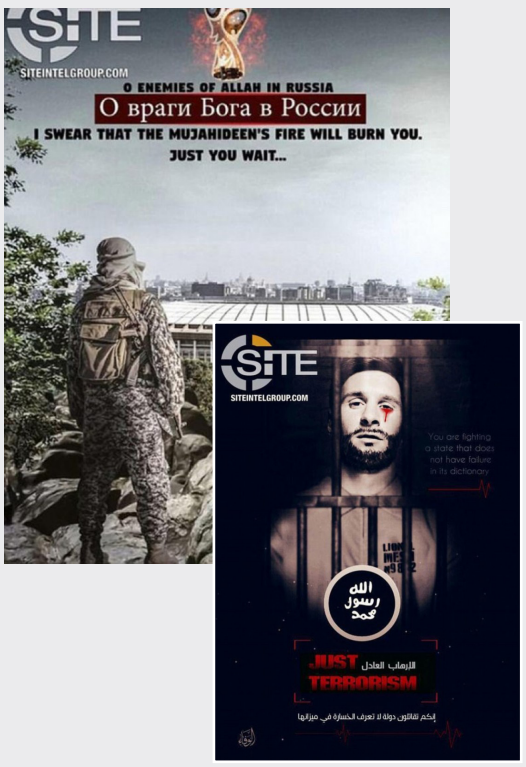

ரஷ்யாவில் 2018ஆம் ஆண்டு நடைபெறவுள்ள உலகக் கிண்ண உதைபந்தாட்டப் போட்டிகளுக்கு மிரட்டல் விடுக்கும் வகையில் ஐ.எஸ். தீவிரவாத அமைப்பு சுவரொட்டிகளை வெளியிட்டுள்ளது.

அதில், நட்சத்திர வீரர் லயோனல் மெஸ்ஸி கம்பிகளுக்கு பின்னால் நிற்கின்றமை போலவும், அவரின் கண்ணில் ரத்தம் வழிவது போலவும் சித்திரிக்கப்பட்டுள்ளது.

மற்றொரு சுவரொட்டியில் தீவிரவாதி ஒருவன் கையில் துப்பாக்கி ஏந்திக் கொண்டு நிற்கின்றான். அவனருகில் வெடிகுண்டு உள்ளது, அவன் முன்னால் உதைபந்து மைதானம் உள்ளது.

மேலும், 'முஜாதீன்கள் உங்களை எரிக்க போகிறார்கள். அதுவரை காத்திருங்கள்' என்னும் அச்சத்தை ஏற்படுத்தும் வகையில் வாசகமும் இடம்பெற்றுள்ளது.

இணையதளத்தில் அடுத்தடுத்து வெளியாகியுள்ள இந்தச் சுவரொட்டிகளால் பெரும் பதற்றம் ஏற்பட்டுள்ளது. (ப)

முக்கிய விக்கெட்டுகளை முதலில் இழந்தமை எங்களுக்குப் பாதகம்

ஆரம்பத்திலேயே முக்கியமான மூன்று விக்கெட்டுகளை இழந்தமையால் அதிலிருந்து நாங்கள் மீளமுடிய வில்லை என நியூஸிலாந்து சுழற்பந்து வீச்சாளர் மிச்செல் சாண்ட்னர் தெரிவித்துள்ளார்.

நியூஸிலாந்து அணி இந்தியாவில் சுற்றுப்பயணம் செய்து 3 ஒருநாள் போட்டிகள் மற்றும் 3 ரி-20 போட்டிகள் கொண்ட தொடரில் விளையாடி வருகிறது. முதல் ஒருநாள் போட்டியில் நியூஸிலாந்து வெற்றி பெற்றிருந்தது. இதற்கிடையே, நேற்று முன்தினம் நடைபெற்ற இரண்டாவது ஒருநாள் போட்டியில் இந்தியா 6 விக்கெட் வித்தியாசத்தில் வெற்றி பெற்று தொடரை 1:1 என சமன் செய்துள்ளது. இந்திய பந்து வீச்சாளர்கள் சிறப்பாக பந்துவீசி முதலில் இருந்தே விக்கெட்டுகளை எடுத்து வெற்றிக்கு வழிவகுத்தனர்.

இந்த நிலையில், இந்திய பந்து வீச்சாளர்களின் துல்லியமான பந்துவீச்சால் ஆரம்பத்திலேயே முக்கியமான 3 விக்கெட்டுகளை இழந்ததால் அதிலிருந்து தங்களால் மீள முடிய வில்லை என நியூஸிலாந்து சுழற்பந்து வீச்சாளர் சாண்ட்னர் தெரிவித்துள்ளார்.

இதுதொடர்பாக அவர் கூறியவை வருமாறு-

இந்தத் தோல்வி எங்களை மன வேதனைக்கு ஆளாக்கியுள்ளது. இதற்குக் காரணம் இந்திய வேகப்பந்து வீச்சாளர்கள் தான். அவர்கள் துல்லியமாகப் பந்து வீசியதில் முக்கியமான மூன்று விக்கெட்டுகளை முதலில் இழந்து விட்டோம். அதிலிருந்து எங்களால் மீண்டு வர முடியவில்லை.

230 என்ற இலக்கு மிக எளிதானது. ஆட்டத்தின் தொடக்கத்தில் இருந்தே ஷிகர் தவான் சிறப்பாக ஆடினார். அது போல் தினேஷ் கார்த்திக் இறுதியில் சிறப்பாக ஆடி வெற்றி பெற உதவினார்.

மஹிந்தவை....

(முதலாம் பக்கத் தொடர்ச்சி)

அல்லது பிரதமராகவோ வர முடியாத நிலையில், எந்தவொரு பெறுமதியும் வழங்க முடியாத தருணத்தில், அவர் கட்சிக்குப் பாதிப்பை ஏற்படுத்தினால் கடுமையான நடவடிக்கை எடுக்கப்படும் என்று சுதந்திரக் கட்சியின் பொதுச் செயலாளரும், அமைச்சருமான துமிந்த திஸாநாயக்க எச்சரிக்கை விடுத்துள்ளார்.

அநுராதபுரம் – ரம்பாவ பிரதேசத்தில் நேற்று நடைபெற்ற மக்கள் சந்திப்பில் கலந்து கொண்டு உரையாற்றிய போதே அவர் இந்த எச்சரிக்கையை முன்னாள் ஜனாதிபதி மஹிந்த ராஜபக்ஷவுக்கு விடுத்தார்.

மஹிந்த ராஜபக்ஷ தோல்வியடைந்தமையால் ஸ்ரீலங்கா சுதந்திரக் கட்சியோ அல்லது ஆதரவாளர்களோ தோல்வியடையவில்லை. நாங்கள் மஹிந்தவுக்கு ஆதரவுதான். ஆனால் அவர் தோல்வியடைந்தமையால் நமது கட்சியைத் தோற்கடிக்க இடமளிக்கமுடியாது. மஹிந்த ராஜபக்ஷ எதிர்வரும் ஜனாதிபதி தேர் தலில் போட்டியிட முடியாது. பிரதமராகவும்முடியாது. அதனால் மஹிந்தவை நாங்கள் எப்படி நேசித்தாலும் அவரது கட்சிக்கோ அல்லது அவர் பிரதிநிதித்துவம் வழங்கும் பிரிவுக்கோ எமது நாட்டில் ஆட்சியமைக்கக் கிடைக்காது.

உள்ளூராட்சி மன்றத் தேர்தலில்வட்டாரஉறுப்பினர்தெரிவாகுவார்.

பக்கம் 03 >>>

முற்றாகவே...

(முதலாம் பக்கத் தொடர்ச்சி)

மலேரியாக் கிருமிகள் இல்லை என்றாலும் –

மலேரியாக் கிருமிகளைக் காவி பரப்பக் கூடிய நுளம்புகள் முதலில் மன்னாரிலும், இப்போது யாழ். குடாநாடு உட்பட பல இடங்களிலும் காணப்பட்டுள்ளன.

எங்கேயாவது மலேரியாக் கிருமிகள் இந்த நுளம்புகளுடன் தொடர்புபடுமாயின் மீண்டும் மலேரியாபரவும்ஆபத்துஏற்படும் எனச் சுட்டிக் காட்டப்படுகின்றது.

மலேரியா இல்லாத இலங்கை என்றாலும் இந்தியா மற்றும் ஆபிரிக்கக்கண்டங்களில்இருந்து இலங்கைக்கு வந்த பயணிகள் சிலரில் மலேரியா நோய் அவதானிக்கப்பட்டமையை அடுத்து, அவர்கள் உரிய கண் காணிப்பின் கீழ் வைத்து சிகிச்சை அளிக்கப்பட்டனர் என்றும் –

அதன்மூலம் மலேரியா பரவாமல் கட்டுப்படுத்தப்பட்டுள்ளது என்றும் –

அந்த மருத்துவ வட்டாரங்கள் மேலும் தெரிவித்தன. (உ)

முல்லைத்தீவில்..

(முதலாம் பக்கத் தொடர்ச்சி)

தெரிவித்தார். அவர் அங்கு இது விடயம் குறித்து மேலும் தெரிவிக்கையில் –

முல்லைத்தீவு மாவட்டத்தில் 60 ஆயிரம் இராணுவத்தினர் நிலைகொண்டுள்ளனர்.அத்துடன் பொலிஸார், கடற்படை மற்றும் விமானப் படையினரும் நிலைகொண்டுள்ளனர். இருந்த போதிலும் முல்லைத்தீவு மாவட்டத்தில் போதைப் பொருள் கடத்தல், கொள்ளை போன்ற சட்டவிரோத செயற்பாடுகளும் அதிகரித்து காணப்படுகின்றன. அதனால் தற்போது இளைஞர்கள் தமது ஊர்களைப் பாதுகாக்கும் பணிகளில் இரவில் ஈடுபட்டு உள்ளனர். தமது ஊர்களில் விழிப்பு குழுக்களை அமைத்து இளைஞர்கள்பாதுகாப்புபணியில் ஈடுபட்டுதமது ஊரைக் காப்பாற்ற வேண்டிய நிலைமை ஏற்பட்டுள்ளது. – என்றார். (உ)

சட்டமா...

(முதலாம் பக்கத் தொடர்ச்சி)

பிணைமுறிவிவகாரம்தொடர்பாகஆராயும்ஜனாதிபதிஆணைக்குழுவுக்கு உதவும் வகையில் செயற்படுகின்ற சட்டமா அதிபர் திணைக்களத்தின் சிரேஷ்ட அதிகாரிகள் மீதே இந்த சித்திரவதைக் குற்றச்சாட்டுகள் சுமத்தப்பட்டுள்ளன.

சிரேஷ்ட மேலதிக சொலிஸிட்டர் ஜெனரல்களான ஜனாதிபதி சட்டத்தரணி தபுல டி லிவேரா, ஜனாதிபதி சட்டத்தரணி யஸந்த கோட்டாக்கொட, சிரேஷ்ட பிரதி சொலிஸிட்டர் ஜெனரல் மிலிந்த குணதிலக, சிரேஷ்ட சட்டத்தரணிகளான ஷகிடா பாறி, அவந்தி பெரேரா, பிரதி சொலிஸிட்டர் ஜெனரல் டிலான் ரட்ணாயக்கா, சிரேஷ்ட அரச சட்டத்தரணி நயோமி விக்கிரமசேகரா, அரச சட்டத்தரணி டனுஷன் கணேசயோகன் ஆகிய சட்டமா அதிபர் திணைக்கள அதிகாரிகளும் –

மத்திய வங்கி ஆளுநர் இந்திரஜித் குமாரசுவாமி, மத்திய நிதிச் சபை உறுப்பினர்கள் கலாநிதி ஆர்.எச்.எஸ்.சமரதுங்க, திருமதி எம். இராமநாதன், சி.பி.ஆர். பெரேரா, நிஹால் பொன்சேகா, மத்திய வங்கியின் சட்ட முறையீட்டுப்பிரிவைச்சேர்ந்த பி.வி.எல். நந்தஸ்ரீ ஆகிய மத்திய வங்கிப் பணியாளர்களும் –

ஜனாதிபதி ஆணைக்குழுவின் தலைவர் நீதியரசர் கே.ரி. சித்ரசிறி, உறுப்பினர்களான நீதியரசர் ஜனாதிபதி சட்டத்தரணி பிரசன்ன சுஜீவ, கந்தசாமிவேலுப் பிள்ளை ஆகியோரும் –

முந்தஸா ஜவர்ஜி என்பவரும் –

பொலிஸ்மா அதிபர், சட்டமா அதிபர் ஆகியோரும் –

இந்த அடிப்படை உரிமை மீறல் மனுவில் எதிர்மனுதாரர்களாகக் குறிப்பிடப்பட்டுள்ளனர்.

பிணைமுறி விடயம் தொடர்பான விசாரணை என்ற பெயரில் மத்திய வங்கி ஊழியர் ஒருவரை நான்கு முறை தனியாக அழைத்து, கீழ்மைப்படுத்தி, கொடுமைப்படுத்தி, அவமானப்படுத்தி மோசமாக நடந்து கொண்டனர் அரச சட்டமா அதிபர் திணைக்களத்தின் மூத்த அதிகாரிகள் என அந்த மனுவில் விலாவாரியாகக் குறிப்பிடப்பட்டுள்ளது.

மனுதாரரின் மனைவி, தாய் பற்றியெல்லாம் பாலியல் அவதூறு குற்றசாட்டுகள் இந்த மூத்த அதிகாரிகளினால் பலர் முன்னிலையில் பகிரங்கமாகக்கூறப்பட்டன –

அச்சுறுத்தல், மிரட்டல், துன்புறுத்தல், அவமானகரமான நடத்துகை, மனுதாரரின் தனிப்பட்ட வாழ்வுக்குள் அத்துமீறி தலையிட்டு கொடுமைப்படுத்தல் முதலிய செயல்களில் இந்த அதிகாரிகள் செயற்பட்டுள்ளனர் –

மனுதாரரின் தனிப்பட்ட மின்னஞ்சல் விவகாரங்களை எல்லாம் அச்சுறுத்தி, அடிபணிய வைத்து அதன் மூலம் அவற்றில் தலையிட்டு மனுதாரரை அவமானப்படுத்தினர் –

இப்படி நீண்ட பல குற்றச்சாட்டுகள், அவை இடம்பெற்ற இடங்கள், நேரங்களுடன் இந்த மனுவில் குறிப்பிடப்பட்டுள்ளன.

சட்டமா அதிபர் திணைக்கள கட்டடத்துக்குள் உள்ள மண்டங்கள், அறைகள் போன்றவற்றிலும் மனுதாரர் இப்படி பலவந்தமாக விசாரிக்கப்பட்டிருக்கின்றார் என்ற அதிர்ச்சித் தகவலும் இந்த மனுவில் குறிப்பிடப்பட்டுள்ளது. (உ)

ஜோசப்...

(முதலாம் பக்கத் தொடர்ச்சி)

தெரிவிக்கப்பட்டன.

பிள்ளையான் சார்பில் தால்கல் செய்யப்பட்ட அடிப்படை உரிமை மீறல் மனு நேற்று கொழும்பு உயர்நீதிமன்றத்தல் எடுத்துக் கொள்ளப்பட்ட போது இத்தகவல் அங்கு தெரிவிக்கப்பட்டது.

நீதியரசர்கள் சிகர டி ஆப்ரு, பிரியந்த ஜயவர்த்தனா, விஜித் மலகொட ஆகியோர் முன்னிலையில் இந்த மனு விசாரணைக்கு நேற்று எடுக்கப்பட்ட போது சிரேஷ்ட அரச சட்டத் தரணி சுதர்ஸன சில்வா இந்த விடயத்தைத் தெரிவித்தார்.

இந்த ஆட்கொணர்வு மனு மீதான விசாரணை அடுத்த ஆண்டு மார்ச் 20 ஆம் திகதிக்கு நிர்ணயிக்கப்பட்டது. (உ)

சொலிஸிட்டர்...

(முதலாம் பக்கத் தொடர்ச்சி)

மாறியிருக்கின்றது இலங்கை மத்திய வங்கியின் தமிழ் அதிகாரியான பதுமநாபன் (பதுமன்) தாக்கல் செய்துள்ள அடிப்படை உரிமை மீறல் மனு. இப்படி சட்ட வட்டாரங்கள் தெரிவிக்கின்றன.

சட்டமா அதிபரினதும் அவரது பணியாளர் தொகுதியினதும் பணிகள் வேறு. புலன் விசாரணைகளை நடத்தும் பொலிஸ் அதிகாரிகளின் பணி வேறு.

பிணைமுறி தொடர்பானவிவகாரத்தில் விசாரணை நடத்தும் விசேட ஜனாதிபதி ஆணைக் குழுவுக்கு, அதன் விசாரணைகளுக்கு உதவுவது என்ற பெயரில் சட்டமா அதிபர் திணைக்களத்தின் உயரதிகாரிகள் பலர் விடுவிக்கப்பட்டுள்ளனர்.

ஆனால் அவர்கள் அந்த ஆணைக்குழுவின் கீழ் பணியாற்றும் அதேசமயம், சட்டமா அதிபர் திணைக்கள அதிகாரிகளாகவும்–சொலிஸிட்டர்ஜெனரல்களாகவும் – செயற்படுகின்றனர். –

புலன்விசாரணை அதிகாரிகள் என்ற பணிக்காகப் பலரையும் சட்டமா அதிபர் திணைக்களத்துக்கு அழைத்து அங்கு வைத்தும் விசாரணை செய்கின்றனர். –

மத்திய வங்கியின் சட்ட, ஒழுங்கு அதிகாரியை அழைத்து, மத்திய வங்கி ஊழியர் ஒருவரை பணியிலிருந்து இடைநிறுத்துவதற்குப் பணிக்கும் கடிதத்தை, சட்டமா அதிபர் திணைக்கள அதிகாரிகள் போல செயற்பட்டு 'டிக்டேட்' செய்து வழிப்படுத்துகின்றார்கள். –

– என்பன போன்ற பல விடயங்களைப் பதுமனின் அடிப்படை உரிமை மீறல் மனு வெளிப்படுத்தி, அவற்றை உயர் நீதிமன்றத்தின் ஆய்வுக்கு உட்படுத்த வாய்ப்பளித்திருக்கின்றது என அந்தச் சட்ட வட்டாரங்கள் சுட்டிக் காட்டுகின்றன.

சட்டமா அதிபர் திணைக்களத்தின் மூத்த அதிகாரிகள் மீது – பொலிஸார் மீது சுமத்தப்படுவது போல – அரசமைப்பின் 11 ஆவது பிரிவின் கீழ் சித்திரவதைக் குற்றம் சுமத்தப்பட்டிருக்கின்றது.

இந்த அதிகாரிகள் ஒரே சமயத்தில் சட்டமா அதிபர் திணைக்கள அதிகாரிகளாகவும்–

மறுபுறும் பொலிஸ் அதிகாரிகள் போல புலன் விசாரணையாளர்களாகவும் செயற்படுகின்றமை அதிகார கருத்து நிலை நோக்குமுரண்பாட்டை(Conflict of Interest)தோற்று வித்திருக்கின்றது என்றும் –

இது விடயத்தில் உயர்நீதி மன்றத்தின் அவதானிப்பை சட்ட வட்டாரங்கள் பெருத்த பரபரப்போடு எதிர்பார்த்திருக்கின்றன என்றும் – மேலும் தெரிவிக்கப்பட்டது. (உ)

வடக்கில்...

(முதலாம் பக்கத் தொடர்ச்சி)

களைக்கட்டுப்படுத்தவேஇயலாது எனவும் கூறி யிருக்கின்றார்.

யாழ்.ஊடக அமையத்தில் நேற்று மாலை நடைபெற்ற ஊடகவியலாளர் சந்திப்பில் கலந்து கொண்டு கருத்து தெரிவிக்கும்போதே அவர் மேற்கண்டவாறு கூறியுள்ளார்.

அங்கு மேலும் அவர் கூறுகையில் –

வடமாகாணத்தில்கிளிநொச்சி, முல்லைத்தீவு, மன்னார், வவுனியா மாவட்டங்களில் டெங்கு காய்ச்சலின் தாக்கம் வெகுவாக குறைந்துள்ளது. அதே சமயம் யாழ்.மாவட்டத்தில் டெங்கு காய்ச்சலின் தாக்கம் மிக அதிகமாக காணப்படுகின்றது. குறிப்பாக யாழ்.மாவட்டத்தில் 2 மரணங்களும் நிகழ்ந்திருக்கின்றன. இந்நிலையில் டெங்கு காய்ச்சலை கட்டுப்படுத்த கடுமையான நடவடிக்கைகள் எடுக்கப்படுகின்றது. விசேடமாக வெளிமாவட்டங்களில் இருந்து சுகாதார பணியாளர்கள் யாழ்.மாவட்டத்திற்கு கொண்டுவரப்பட்டு கட்டுப்பாட்டுநடவடிக்கைகள்மேற்கொள்ளப்படுகின்றன.

அதே சமயம் யாழ்ப்பாணம், கிளிநொச்சி, வவுனியா மாவட்டங்களில் மலேரியா காய்ச்சலை பரப்பும் அனோ பிளிஸ் ஸ்ரெபன்சி என்ற நுளம்பு அடையாளம் காணப்பட்டிருக்கின்றது. யாழ். மாவட்டத்தில் முதலில் யாழ்.ரயில் நிலைய பகுதியில் இந்த நுளம்பு அடையாளம் காணப்பட்டுள்ளது.

ஒதுக்கீடு....

(முதலாம் பக்கத் தொடர்ச்சி)

தினரின் ஏற்பாட்டில் நேற்றுக் காலை 8 மணி முதல் 10 மணி வரை இந்த அடையாள சத்தியாக்கிரகப்போராட்டம்மேற்கொள்ளப்பட்டிருந்தது.

மேற்படி வீட்டுத்திட்டத்தில் தம்மீது பல்வேறுகாரணங்களை காட்டி இறுக்கமான நிபந்தனைகளை அரச இயந்திரங்கள் மேற்கொள்கின்றன எனத்தெரிவித்தே இந்தப் போராட்டத்தை மேற்கொண்டிருந்தனர்.

போராட்டத்தில் கலந்து கொண்டவர்கள் முன்வைத்த கருத்துக்கள் வருமாறு:–

அதாவது மீள்குடியேற்ற செயலணியின் மூலம் 200 வீடுகள் முஸ்லிம் மக்களுக்காக 2016 டிசெம்பர் மாதத்தில் யாழ்ப்பாணம் பிரதேச செயலகத்திற்கு ஒதுக்கீடு செய்யப் பட்ட நிலையில் இன்றுவரை அதில் ஒரு வீட்டையாவது தமக்கு வழங்கவில்லை எனவும் 2017ஆம் ஆண்டு முடிவடைவதற்கு இன்னும் இரண்டு மாதங்களே இருக்கின்ற நிலையில் 20இற்கும் குறைவானவர்களுக்கே வீடுகள் வழங்கப் படும் என்று தற்போது தெரிவிக்கப் பட்டுள்ளதாகவும் கூறினர்.

எனவேதான் இந்த அநீதிக்கு எதிராகதாம்குரல்கொடுக்கின்றனர் எனவும் எமது தாய் மண்ணிலிருந்து எங்களை வெளியேற்றும் அராஜகத்தை சில அரச அதிகாரிகள் மேற் கொண்டுள்ளனர் எனவும் அவர்கள் குற்றஞ்சாட்டினர்.

மக்களுக்காக வழங்கப் பட்ட 200 வீடுகளும் முழுமையாக வழங்கப்படல் வேண்டும் இந்தக் கோரிக் கையை நிறைவேற்றக் கோரி சமாதானமான முறையில் உயர் அதிகாரிகளுடன் பேசினோம். ஆனால் எந்தப் பயனும் இதுவரை கிடைக்கவில்லை. எனவேஎமதுநிலையைஉலகிற்கு எடுத்துச் சொல்வதற்கு இந்த அமைதியான அடையாள சத்தியாக்கிரகப் போராட்டத்தை மேற் கொண் டோம். – எனக் கூறினர்.

அதனை தொடர்ந்து நல்லூர் பகுதிகளிலும் இந்த நுளம்பு அடையாளம் காணப்பட்டுள்ளது.

எனினும் எவருக்கும் நோய் தாக்கம் உண்டானமை கண்டு பிடிக்கப்படவில்லை. இந்நிலையில் மழை காலம் ஆரம்பமாவதால் பொதுமக்கள் விழிப்பாக செயற்படவேண்டும்.

அதேசமயம் பொதுமக்களின் விழிப்புணர்வு இல்லாமல் டெங்கு காய்ச்சல் மற்றும் மலேரியா காய்ச்சல் போன்றவற்றைப் பரப்பும் நுளம்புகளைக் கட்டுப் படுத்த இயலாது.

பக்கம் 03 >>>

கோட்டா...

(முதலாம் பக்கத் தொடர்ச்சி)

யாகியுள்ளன.

கோட்டாபயதலைமையிலான 'வியத்மக' அமைப்பின் பிரதானியான ஓய்வுபெற்ற மேஜர் ஜெனரல் கமல்குணரத்னவினால் வெளியிட்ட கருத்து பல்வேறு சர்ச்சையை ஏற்படுத்தியுள்ளது கடந்த 21ஆம் திகதிகம்பஹாவில் கோட்டாபய தலைமையில்நடைபெற்ற நிகழ்வில் மேஜர் ஜெனரல் கமல்குணரத்ன கருத்து வெளியிட்டார்.

அதில் புதிய அரசமைப்பை உருவாக்குவதற்கு ஆதரவாக இருப்போர் துரோகிகள் எனவும், அவர்கள் கொல்லப்பட வேண்டியவர்கள், அவர்களுக்கு கௌரவமான இறுதிச்சடங்கிற்கு இடமளிக்கக்கூடாது, இந்தப் புதிய அரசமைப்பை கொண்டு வருவோர், அதற்கு ஆதரவு வழங்குவோர் நாட்டுக்குத் துரோகம் இழைத்தவர்களாவர் என கமல் குணரத்ன தெரிவித்திருந்தார்.

இந்த கருத்து மஹிந்த குடும்பத்திற்குள் அப்பால் கூட்டு எதிர்கட்சிக்குள் கடும் விமர்சனத்தை ஏற்படுத்தியுள்ளது.

பஸில்ராஜபக்ஷவினால்மேற்கொள்ளப்பட்டும் பொதுஜன பெரமுன கட்சியின் வெற்றிகரமான பிரசாரத்திற்கு இது பாரிய அச்சுறுத்தலாக மாறியுள்ளதாக அக்கட்சியின் உறுப்பினர் ஒருவர் தெரிவித்துள்ளார்.

இனவாதக் கொள்கைகளை கொண்ட சிலர் அரசியல் தெளிவற்ற கோட்டாபயவை பிழையாக வழிநடத்தி பிரபலமடைய முயற்சிக்கின்றனர் என அவர் சுட்டிக் காட்டியுள்ளார்

கமல்குணரத்ன வெளியிட்ட கருத்தினால் முன்னாள் ஜனாதிபதி மஹிந்த ராஜபக்ஷ மற்றும் பசில்ராஜபக்ஷ ஆகிய இருவரும் கடும் கோபத்தில் உள்ளனர் என அவர் கூறியுள்ளார்.

அத்துடன் கூட்டு எதிர்க்கட்சி உறுப்பினர்களும் அந்தக் கருத்திற்கு எதிர்ப்பு வெளியிட்டுள்ளமையுடன், கோட்டாபயவின் 'வியத்மக' அமைப்பிற்குஉதவுவதைநிறுத்துமாறு மஹிந்தவிடம் கோரிக்கையும் விடுத்துள்ளனராம்.

இதேவேளை கமல்குணரத்னவின் கருத்துக்கு அரசியல் சார்ந்த பலரும் வன்மையான கண்டனங்களை வெளியிட்டுள்ளனர்.

நாட்டில் வாழும் 62 லட்சம் மக்கள்சமாதானம்,நல்லிணக்கம், அபிவிருத்திக்காக புதியஅரசியல் யாப்பை ஏற்படுத்த வேண்டும் என்று அங்கீகாரம் அளித்துள்ள நிலையில், ஆபத்தான இந்த கருத்து வெளியிடப்பட்டுள்ளதாக அமைச்சர் மங்கள சமரவீர தெரிவித்துள்ளார். சமாதானத்தையும் நல்லிணக்கத்தையும்ஏற்படுத்துவதற்காக மேற்கொள்ளப்பட வேண்டிய நடவடிக்கைகளையும் அபிவிருத்தியின் மூலம் முன்னெடுக்கப்படும் பணிகளையும் இவ்வாறான கூற்றுக்கள் மூலம் நிறுத்திவிட முடியாது என்று அமைச்சர் குறிப்பிட்டுள்ளமை குறிப்பிடத்தக்கது. (உ)

சைட்டத்திற்கு தீர்வின்றேல் முதலாம் திகதி முதல் சாகும்வரை உண்ணாவிரதப் போராட்டம்!

கொழும்பு, ஒக். 27

அரசு சைட்டம் மருத்துவக் கல்லூரிப் பிரச்சினைக்கு தீர்வு வழங்கப்படும் எனக் கூறி முன்னெடுக்கும் கேலிச்செயற்பாடுகளை உடன் நிறுத்தி விட்டு உரிய நடவடிக்கைகளை எடுக்க வேண்டும் என்று முன்னிலை சோசலிசக் கட்சி தெரிவித்துள்ளது.

அந்தப் பொறுப்பிலிருந்து அரசு விலகினால் நவம்பர் முதலாம் திகதி முதல் அனைத்து பல்கலைக்கழக மருத்துவ பீட மாணவர்களின் பெற்றோர் சாகும் வரையிலான போராட்டத்தை முன்னெடுப்பார்கள் எனவும் அந்தக் கட்சி எச்சரிக்கை விடுத்துள்ளது.

முன்னிலை சோசலிசக் கட்சியின் ஊடகவியலாளர் மாநாடு நேற்று முன்தினம் மருதானையில் அமைந்துள்ள சமய மற்றும் சமூக கேந்திர நிலையத்தில் இடம்பெற்றது.

இந்த நிகழ்வில் கலந்து கொண்டு உரையாற்றியபோது அந்தக் கட்சியின் அமைப்பாளர் புபுதுஜயகொட மேற்கண்டவாறு தெரிவித்துள்ளார்.

இது தொடர்பில் அவர் மேலும் தெரிவித்தவை வருமாறு:-

'சைட்டம்' மருத்துவக் கல்லூரி தொடர்பான பிரச்சினைகள் கடந்த ஜனவரி மாதம் முதல் பேசப்பட்டு வருகின்றன. எனினும் அரசு இது தொடர்பில் ஒரு தீர்க்கமான முடிவை கூறாமல் காலம் கடத்தி வருகின்றது.

இதன் காரணமாக பல்கலைக்கழகங்களின் மருத்துவ பீட மாணவர்கள் தொடர்ச்சியான போராட்டங்களை முன்னெடுத்து வருகின்றமையால் அவர்களது கல்வி நடவடிக்கைகளும் பாதிக்கப்படுகின்றன. ஜனாதிபதி மற்றும் பிரதமர் மாத்திரம் இவ்விடயம் தொடர்பில் கலந்துரையாடி தீர்வினைத் தருவர் எனக் கூறப்பட்டது.

'சைட்டம்' செயற்திட்டம் நிறுத்தப்பட்டு அதற்குப் பதிலாக வேறொரு நிறுவனம் நிறுவப்படும் என்று எமக்கு தகவல்கள் கிடைக்கப்பெற்றுள்ளன. அவ்வாறு வேறு ஒரு நிறுவனம் நிறுவப்பட்டால் அது என்ன என்பது பற்றி அரசு எமக்கு அறிவிக்க வேண்டும்.

எனினும், இப்பிரச்சினைக்கு மாற்று நிறுவனம் நிறுவுவது மட்டும் தீர்வாக அமையாது. சைட்டம் கல்லூரியை முற்றாக நீக்க வேண்டும். அத்தோடு புதிதாக மாணவர்களை இணைக்கும் செயற்பாட்டையும் நீக்க வேண்டும்.

தற்போது அக்கல்லூரியில் பயின்று வரும் மாணவர்களை என்ன செய்வது என்பதற்கான தீர்வினையே அரசு வழங்க வேண்டும். அதுவே இப்பிரச்சினைக்கான நிரந்தர தீர்வாக அமையும்.

இப்பிரச்சினைக்கான தீர்வுகள் பலவற்றையும் வைத்திய சங்கங்கள், பல்கலைக்கழக மருத்துவ பீட விரிவுரையாளர்கள் சங்கம் போன்றன முன்வைத்து வருகின்ற போதிலும் அரசு அவை தொடர்பில் கவனத்தில் கொள்வதாகத் தெரியவில்லை. அரசதரப்பில் இருந்து எவ்விதமான தீர்வு நடவடிக்கைகளும் இது வரையில் மேற்கொள்ளப்படவில்லை.

இந்தப் பிரச்சினைக்கான தீர்வு தொடர்பில் மருத்துவபீட பேராசிரியர்களுடன் இதுவரையிலும் கலந்தாலோசிக்கப்படவில்லை. ஜனாதிபதி மற்றும் பிரதமர் ஆகியோரே பேச்சுகளை மேற்கொள்கின்றனர்.

ஆர்ப்பாட்டத்தில் ஈடுபடும் மாணவர்களை இதுவரையிலும் பேச்சுக்கு அழைக்கவில்லை அரச மருத்துவ சங்கத்தினர் மட்டும் ஒருமுறை ஜனாதிபதியுடன் பேச்சில் கலந்து கொண்டனர். ஆயினும் அவர்களின் பங்களிப்பு பயனற்றதாக அமைந்தது.

இந்தப் பிரச்சினைக்கான தீர்வை கடந்த இரு தினங்களுக்குள் வழங்குவேன் என ஜனாதிபதி குறிப்பிட்டார். உயர்கல்வி அமைச்சர் லக்ஷ்மன் கிரியெல்ல கடந்த திங்கட்கிழமை தீர்மானத்தை அறிவிப்பேன் எனக் குறிப்பிட்டார்.

ஆயினும் இதுவரை எவ்விதமான தீர்மானமும் அறிவிக்கப்படவில்லை. இவர்களின் வாக்குறுதிகள் பொய்யானதாகவே காணப்படுகின்றன.

இந்தப் பிரச்சினைக்குரிய தீர்வை அரசாங்கம் வழங்குவதில் தொடர்ந்தும் இழுத்தடிப்புக்களைச் செய்யுமாக விருந்தால் நவம்பர் முதலாம் திகதி முதல் அனைத்து பல்கலைக்கழகங்களினதும் மருத்துவ பீட மாணவர்களின் பெற்றோர் சாகும்வரையிலான உண்ணாவிரதப் போராட்டத்தினை முன்னெடுப்பார்கள் என்றும் அவர் தெரிவித்துள்ளார்.

(க)

இறுதிவடிவம் கொடுக்கப்படாத அரசமைப்பை விமர்சிப்புதா?

கல்வி அமைச்சர் அகிலவிராஜ் காரியவசம்

இறுதிவடிவம்கொடுக்கப்படாத அரசமைப்புடன் தொடர்புடைய இடைக்கால அறிக்கைக்கு சில தரப்புக்கள் ஆட்சேபம் தெரிவிக்கின்றமை எந்த விதத்தில் அரசியல் தார்மீகமாகும் என்று கல்வி அமைச்சர் அகிலவிராஜ் காரியவசம் தெரிவித்துள்ளார்.

கொழும்பு பண்டாரநாயக்கா சர்வதேசமாநாட்டு மண்டபத்தில் நேற்று முன்தினம் இடம்பெற்ற கொழும்பு நாளந்த கல்லூரியின் வருடாந்த பரிசளிப்பு விழாவில் இவ்வாறு அமைச்சர் உரையாற்றியுள்ளார்.

இதுதொடர்பில் அவர் மேலும் தெரிவித்தவை வருமாறு:-

புதிய அரசமைப்பை அறிமுகப்படுத்தப் போகிறோம் என ஜனாதிபதியும் அரசும் உறுதியளித்தமைக்கு ஏற்ப அதற்குரிய நடவடிக்கைகள் முன்னெடுக்கப்படுகின்றன.

சகல தரப்புக்களிடமிருந்தும் கருத்துக்களையும் ஆலோசனைகளையும் பெறும் நோக்கில் இடைக்கால அறிக்கை வரையப்பட்டது என்றும் அமைச்சர் மேலும் குறிப்பிட்டுள்ளார்.

யாழ். வடமராட்சிப் பகுதியில் மணல் அகழ்விற்குத் தடை!

யாழ்ப்பாணம், ஒக். 27

யாழ்ப்பாணம் - வடமராட்சி கிழக்கு, குடத்தனை கிழக்கு பகுதிகளில், மணல் அகழ்வதற்கு பிரதேச செயலகத்தினூடாக அனுமதி வழங்கப்பட்டுள்ளது.

நேற்று முதல் மணல் அகழப்படவிருந்த நிலையில், அங்கு சென்ற குடத்தனை மக்கள் தமது எதிர்ப்பை வெளியிட்டுள்ளனர்.

மணல்காடு கிராம அபிவிருத்தி சங்கத்திற்கு நான்கு அனுமதிப் பத்திரங்களும் குடத்தனை கிராம அபிவிருத்தி சங்கத்திற்கு மூன்று அனுமதிப் பத்திரங்களும் வழங்கப்பட்டுள்ளன.

ஒரு அனுமதிப் பத்திரத்தினூடாக, ஒரு மாதத்தில் 210 கியூப் மணல் அகழ முடியும் என வடமராட்சி கிழக்கு பிரதேச செயலாளர் தெரிவித்துள்ளார்.

எவ்வாறாயினும், அங்கு மணல் அகழப்படுமாயின் விவசாயம் பாதிக்கப்படும் என்பதுடன் கடல் நீர் உட்புகும் அபாயமுள்ளது எனப்

பிரதேசமக்கள் குறிப்பிட்டுள்ளனர்.

ஆர்ப்பாட்டம் இடம்பெற்ற பகுதிக்குச் சென்ற மருதங்கேணி பிரதேச செயலாளர் மக்களுடன் கலந்துரையாடியுள்ளார்.

இதனையடுத்து, நிரந்தரத் தீர்வு எட்டப்படும் வரை மணல் அகழ்வு முன்னெடுக்கப்படமாட்டாது என மருதங்கேணி பிரதேச செயலாளர் தெரிவித்துள்ளார்.

இதேவேளை, திருகோணமலை - மூதூர் பொலிஸ் பிரிவின் கங்கைகாட்டுப்பகுதியில் சட்டவிரோத மணல் அகழ்வில் ஈடுபட்ட ஐவர் கைதுசெய்யப்பட்டுள்ளனர். இதன் போது மணல் அகழ்விற்கு பயன்படுத்தப்பட்ட, ஐந்து கனரக வாகனங்களையும் பொலிஸார் கைப்பற்றியுள்ளனர்.

பொலிஸாருக்குகிடைக்கப்பெற்ற இரகசியத் தகவலை அடுத்து நேற்றுமுன்தினம் முன்னெடுக்கப்பட்ட சுற்றி வளைப்பின்போது இந்த சட்டவிரோத மணல் அகழ்வு தடுக்கப்பட்டுள்ளமை குறிப்பிடத்தக்கது.

நாளை மின்தடை

யாழ்ப்பாணம்,ஒக் 27

உயர் அழுத்த மற்றும்தாழ்அழுத்த மின் விநியோக மார்க்கங்களின் கட்டமைப்பு மற்றும் பராமரிப்பு வேலைகளுக்காக நாளை சனிக்கிழமை -

யாழ். பிரதேசத்தில் காலை 8.30 மணிமுதல் மாலை 5.30 மணிவரை குளப்பிட்டி, ஆனைக்கோட்டை வீதி, ஆனைக்கோட்டை சந்தி, யாழ். வீதி மானிப்பாய், ஆறு கால்மடம், கூழாவடி, ஆனைக்கோட்டை VC, நவாலி, மூத்த விநாயகர் கோவிலடி, சென் பீற்றர்ஸ் தேவாலயப் பிரதேசம், அரசடி, அட்டகிரி, வேலக்கை, பள்ளத்தடி, குளப்பிட்டி சாவற்காட்டுச் சந்தி, வராகி அம்மன் கோவிலடி, காக்கைதீவு -

கிளிநொச்சி பிரதேசத்தில் காலை 8.30 மணிமுதல் மாலை 5 மணிவரை கரைக்கட்டுக்குளம், நாச்சிக்குடா, ஒலுமடு, சேனைப்புலவு, ஒதியமலை, பட்டிக்குடியிருப்பு, மருதோடை, கற்குளம், கோவில்புளியங்குளம், நெடுங்கேணி மொபிற்றல் கோபுரம், நெடுங்கேணி நீர்ப்பாசன சபை -

வவுனியா பிரதேசத்தில் காலை 8 மணிமுதல் மாலை 5 மணி வரை சாளம்பைக் குளம் பிரதேசம்-

ஆகிய இடங்களில் மின் விநியோகம் தடைப்பட்டிருக்கும் என்று மின்பொறியியலாளர் எம்.துவாரகன் அறிவித்துள்ளார்.

(இ)

இலங்கை சமூகங்களின் பன்முகத்தன்மையை கொண்டாடுவது நிரந்தர சமாதானத்திற்கான வழி!

ஐ.நா. நிரந்தர வதிவிடப் பிரதிநிதி தெரிவிப்பு

நிரந்தர சமாதானத்திற்கான வழி என்பது சகல சமூகங்கள் சார்ந்த பன்முகத்தன்மையின் அழகை கொண்டாடுவதில் உள்ளது என ஐக்கிய நாடுகள் சபைக்கான இலங்கையின் நியூயோர்க் வதிவிடப் பிரதிநிதி கலாநிதி ரொஹான் பெரேரா தெரிவித்துள்ளார்.

இலங்கையிலும் ஒட்டு மொத்த உலகத்திலும் நீடிக்கும் பன்முகத்தன்மையை உண்மையாகவே மதிக்கின்ற கலாசாரத்தை உருவாக்க வேண்டுமென கலாநிதி பெரேரா குறிப்பிட்டுள்ளார்.

நியூயோர்க்கிலுள்ள ஐக்கிய நாடுகளுக்கான இலங்கையின் நிரந்தர வதிவிட தூதரகத்தில் இடம்பெற்ற 'தீபாவளி' கொண்டாட்டத்தில் அவர் உரையாற்றியுள்ளார்.

இந்த நிகழ்ச்சி கடந்த சனிக்கிழமை இடம்பெற்றுள்ளது. இதில் இந்து மரபுகளுக்கு அமைய தீபங்கள் ஏற்றி வழிபாடுகள் நிகழ்த்தப்பட்டமையுடன் கலை நிகழ்ச்சிகளும் அரங்கேற்றப்பட்டன.

(க)

மருத்துவப் புகலிடம் கோரியுள்ள

முன்னாள் புலி உறுப்பினர் ஒருவரை நாடு கடத்துவதற்கு பிரிட்டன் முடிவு

லண்டன், ஒக்.27

மருத்துவசிகிச்சைபெறுவதற்காக பிரிட்டனில்புகலிடம்கோரியுள்ளவிடுதலைப் புலிகள் அமைப்பின் முன்னாள்உறுப்பினர்ஒருவரை நாடு கடத்த முடிவு செய்யப்பட்டுள்ளதாகத்தெரிவிக்கப்படுகிறது.

அரச தலைமை சட்டத் தரணி அளித்த கருத்துகளின் அடிப்படையில் இந்த முடிவு எடுக்கப்பட்டுள்ளதாகத் தெரிவிக்கப்படுகின்றது.

இலங்கையில், கடந்த அரசின் ஆட்சியின் போது அளிக்கப்பட்ட உளவியல் சித்திரவதையால் கடுமையாகப் பாதிக்கப்பட்டிருக்கும் தமக்கு பிரிட்டனில் சிகிச்சை பெற அனுமதி அளிக்க வேண்டும் என விடுதலைப் புலிகள் அமைப்பின் முன்னாள் உறுப்பினர் ஒருவர் கோரிக்கை விடுத்துள்ளார். எனினும், அவருக்கு புகலிடமளிக்க பிரிட்டன் மறுப்பு தெரிவித்துள்ளது.

இதற்கிடையே முன்னாள் புலி உறுப்பினர் தொடர்பில் அதிகாரி ஒருவர் கருத்து தெரிவிக்கையில், பிரிட்டனில் சிகிச்சை மறுக்கப்பட்டால் கண்டிப்பாக அவர் நாடு திரும்பிய பின்னர் தற்கொலைசெய்து கொள்ளும் நிலையே ஏற்படும். பிரிட்டன் நீதிபதிகள் குறித்த நபரின் கோரிக்கையை அசாதாரண வழக்காகக் கருத வேண்டும் எனவும் அவர் கோரிக்கை வைத்துள்ளார்.

எனினும், அத்தகைய நிலையில் குறித்த நபர் இல்லை என அதிகாரிகள் சுட்டிக்காட்டியுள்ளனர் .

லண்டனுக்கு விஜய செய்த கல்வி இராஜாங்க அமைச்சர் வீ.இராதாகிருஷ்ணன் அங்கு பல அரசியல் கட்சிகளின் பிரதிநிதிகளையும் தமிழ் மக்கள் சந்திப்பையும் மேற்கொண்ட பின்னர், நேற்றுமுன்தினம் இலங்கை திரும்பினார். லண்டனில் அவர் வழியனுப்பி வைக்கப்பட்டபோது எடுக்கப்பட்ட படம்.

28 வயது கடற்படைச் சிப்பாய் முகாமிலிருந்து சடலமாக மீட்பு

திருகோணமலை,ஒக்.27

திருகோணமலைசீனன்குடா பொலிஸ் பிரிவில் அமைந்துள்ள கிளப்பன் பேர்க் கடற்படை முகாமிலிருந்து நேற்றுக்காலை கடற்படை வீரர் ஒரு வரின் சடலம் மீட்கப்பட்டுள்ளதாக சீனன்குடா பொலிஸார் தெரிவிக்கின்றனர்.

கெக்கிராவ – கல்நெவ பகுதியைச் சேர்ந்த 28 வயதுடைய பீ.எம். புஷ்ப குமார எனும் கடற்படை வீரரே இவ்வாறு சடலமாக மீட்கப்பட்டுள்ளார்.

நேற்றுமுன்தினம் இரவு முகாமுக்குத் தூங்கச் சென்ற இவர் காலையில் சடலமாகக் காணப் பட்டார் என சீனன்குடா பொலிஸாருக்கு தகவல் கிடைத்துள்ளது.

கிடைத்த தகவலின் அடிப்படையில்சம்பவ இடத்துக்குவிரைந்தபொலிஸார் சடலத்தை மீட்டுள்ளனர்.

உயிரிழந்த கடற்படை வீரரின் சடலம் திருகோணமலை பொது வைத்தியசாலையில் ஒப்படைக்கப்பட்டுள்ளது.

இந்த சம்பவம் தொடர்பில் மேலதிக விசாரணைகளை சீனன் குடா பொலிஸார் மேற்கொண்டு வருகின்றனர்.

தெரிவு செய்யப்பட்டும் நியமனம் இல்லையாம்!

தொண்டர் ஆசிரியர்கள் போராட்டம்

யாழ்ப்பாணம், ஒக்.27

வடமாகாண தொண்டராசிரியர்கள் நேற்று கைதடியில் உள்ள வடக்கு மாகாணசபை பேரவைச் செயலகத்துக்கு முன்பாக போராட்டத்தில் ஈடுபட்டனர். நேர்முகத் தேர்வின் ஊடாகத் தெரிவு செய்யப்பட்ட 182 பேரின் பட்டியல் வெளியிடப்பட்டும் இதுவரை ஆசிரியர் நியமனங்கள் வழங்கப்படாதமையைக் கண்டித்தே அவர்கள் இப் போராட்டத்தை நடத்தினர்.

மாகாணகல்வி அமைச்சின் அனுமதியோடு மத்திய கல்வி அமைச்சினால் நேர்முகத் தேர்வுகள் நடைபெற்று அதில் 182 பேர் ஆசியர் நியமனத்துக்காகத் தெரிவு செய்யப்பட்டனர். இவ்வாறு தெரிவுசெய்யப்பட்டவர்களுடையபெயர், விவரங்களும் வெளியிடப்பட்டிருந்தன. இப்பெயர் விவரங்கள்வெளியிடப்பட்டு 3மாதங்கள்கடந்தபோதும் இதுவரையில் தமக்கான ஆசிரியர் நியமனங்கள் வழங்கப்படவில்லைஎன்று போராட்டத்தில் ஈடுபட்டுள்ள தொண்டராசிரியர்கள்சுட்டிக் காட்டியுள்ளனர்.

மேலும் வடமாகாண சபை உறுப்பினர்கள் சிலர் அரசியல் நோக்கங்களுடன், ஆசிரியர் நியமனங்களை நிறுத்தி வைத்துள்ளனர். மத்திய அரசாங்கத்தினால் உரிய முறையில் அனுமதி வழங்கப்பட்டும் மாகாண கல்வி அமைச்சினால்எமக்கான ஆசிரியர் நியமனங்கள் வழங்கப்படவில்லை. தொடர்ந்தும் வடமகாண கல்வி அமைச்சர் இந்த நியமனம் தொடர்பில் மௌனம் காத்து வருகின்றார் – என்றும் அவர்கள் குற்றம் சுமத்தியுள்ளனர்.

இவ்விடயத்தில் சம்பந்தப்பட்டவர்கள் உடன் தலையிட்டு தமக்கான நியமனத்தைத்தாமதம் இன்றி வழங்க வேண்டும் என்று ஆர்ப்பாட்டத்தில் ஈடுபட்ட வட மாகாண தொண்டராசிரியர்கள் கோரிக்கை விடுத்துள்ளனர்.

வவுனியா வாள்வெட்டு; இதுவரை 9பேர் கைது!

வவுனியா, பண்டாரிக்குளம்பகுதியில்கடந்தவியாழக்கிழமை இடம்பெற்ற வாள்வெட்டு சம்பவம் மற்றும் அச்சுறுத்தல் விளைவித்தமை தொடர்பில் மேலும் மூவர் கைதுசெய்யப்பட்டுவிளக்கமறியலில் வைக்கப்பட்டுள்ளனர் என வவுனியா பொலிஸார் தெரிவித்துள்ளனர்.

இச்சம்பவம் தொடர்பில் கைது செய்யப்பட்டுள்ளவர்களின்எண்ணிக்கை ஒன்பதாக அதிகரித்துள்ளது.

நேற்றுமுன்தினம்கைது செய்யப்பட்ட மூவரும் நேற்று வவுனியா நீதிமன்றில் முற்படுத்தப்பட்டு விளக்க மறியலில் வைக்கப்பட்டுள்ளனர்.

வவுனியா, பண்டாரிக்குளம் பகுதியில் கடந்த வியாழக்கிழமை இரவு இளைஞர்கள் சிலர் மோட்டார் சைக்கிள் இலக்கத்தகடுகளை துணியால் மறைத்துக் கட்டிவிட்டு வீதியில் சென்றவர்கள் மீது தாக்குதல் நடத்தியமையுடன், வியாபார நிலையம் ஒன்றையும் சேதப்படுத்தியிருந்தனர். இச்சம்பவத்தில் இருவர் காயமடைந்து வவுனியா வைத்தியசாலையில் சேர்க்கப்பட்டிருந்தனர்.

இது தொடர்பில் விசாரணைகளை மேற்கொண்டு வரும்வவுனியாகுற்றத்தடுப்புப் பிரிவு பொலிஸாரால் இச்சம்பவத்துடன் தொடர்புடையவர்கள் எனக் கருதப்படும் ஆறுபேர் கைது செய்யப்பட்டு விளக்கமறியலில் வைக்கப்பட்டிருந்தனர்.

தொடர்ந்தும் இச்சம்பவத்துடன் தொடர்புடையவர்களை பொலிஸார் தேடி வந்த நிலையில், மேலும் மூவர் கைது செய்யப்பட்டு அவர்களும் விளக்க மறியலில்வைக்கப்பட்டுள்ளனர். இது தொடர்பான விசாரணைகள் இடம் பெற்று வருகின்றன எனவும் மேலும் சிலர் கைது செய்யப்படுவர் எனவும் வவுனியா பொலிஸார் மேலும் தெரிவித்தனர்.

ரயில் தண்டவாளப் பாதை மாற்றத்தை பாறாங்கல் வைத்துத் தடுப்பதற்கு முயற்சி

பேசாலையில் சம்பவம்; மாணவன் கைதாகி விளக்கமறியலில்

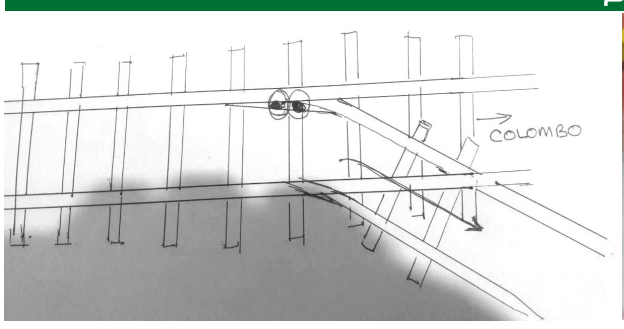

தலைமன்னாரிலிருந்து கொழும்பு நோக்கி பிரயாணிகளுடன் சென்ற தபால் சேவை ரயிலைத் திசைத் திருப்பி அபாயத்தை ஏற்படுத்த முயன்றார் எனத் தெரிவித்து பிரபல பாட சாலை மாணவன் ஒருவன் பொலிஸாரால் கைது செய்யப்பட்டு நீதி மன்றின் உத்தரவுக்கு அமைய விளக்க மறியலில் வைக்கப்பட்டுள்ளான்.

இச் சம்பவம் பேசாலை பகுதியில் கடந்த செவ்வாய்க்கிழமை இரவு இடம்பெற்றுள்ளது.

இச்சம்பவம்பற்றி பொலிஸ் விசாரணை மூலம் தெரியவருவதாவது:–

சம்பவம் அன்று தலைமன்னார் பியரிலிருந்து இரவு கொழும்பு நோக்கிச் சென்ற ரயில் இரவு 9.45க்கு பேசாலை ரயில் நிலையத்தை வந்தடைந்தது. ரயில் ஓடும் சரியான பாதையை மாற்றியமைப்பதற்கான நடவடிக்கையை ரயில்வே நிலையம் முயற்சித்த போது அது பயனளிக்கவில்லை. அதையடுத்து ரயில் அதிகாரிகள் ரயில்வே நிலையத்திலிருந்து 300 மீற்றர் தூரத்திலுள்ள – தண்டவாளங்களை இணைக்கும் இடத்துக்குச் சென்று – பார்த்தபோது தண்டவாளங்களை இணைக்கும் இடை வெளியில் இரு பாராங் கற்களை வைத்து இரு பாதைகளை இணைக்க முடியாதபடிக்கு நாச வேலை இடம்பெற்றுள்ளமை கண்டு பிடிக்கப்பட்டது.

இது விடயமாக பேசாலை ரயில்வே அதிகாரி பேசாலை பொலிஸ் நிலையத்தில் முறைப் பாடு செய்தார். அதைத் தொடர்ந்து பேசாலை பொலிஸ் நிலைய பொறுப்பதிகாரி ஏ.ஆர்.சிறில் தலைமையில் சென்ற பொலிஸ் கோஷ்டி உடனடியாக சம்பவ இடத்துக்குச் சென்று புலன் விசாரணையில் ஈடுபட்டது.

அப் பகுதியால் தனியார் வகுப்புக்குச் சென்றுவரும் ஒரு பிரபல பாடசாலையைச் சேர்ந்த உயர் கல்வி கற்கும் மாணவர் கோஷ்டியிலுள்ள ஒருவரால் இச் செயற்பாடு மேற்கொள்ளப்பட்டமை தெரிய வந்ததாகக் கூறப்படுகின்றது.

இச் சம்பவம் மாணவர்களிடையே நிலவிய ஒரு விளையாட்டு சம்பவமாக இரவு வேளையில் நடத்தப்பட்டதாகத் தெரிவிக்கப்படுகின்றபோதும் இது உரிய நேரத்தில் கண்டு பிடிக்கப்படாதிருந்தால் அது பெரும் அபாயத்தை தோற்றுவித்திருக்கும் எனவும் தெரிவிக்கப்பட்டது. இச் சம்பவத்தால் அன்று ரயில் ஒரு சில நிமிடங்கள் தாமதித்தே புறப்பட்டதும் குறிப்பிடத்தக்கது.

இச் சம்பவம் தொடர்பாக சந்தேக நபரான மாணவன் ஒருவன் கைது செய்யப்பட்டு மன்னார் மாவட்ட நீதிவான் ஆ.கி. அலெக்ஸ்ராஜ் முன்னிலையில் ஆஜர்படுத்தப்பட்டபோது இம் மாணவனை எதிர்வரும் 02ஆம்திகதிவரைவிளக்கமறியலில்வைக்க நீதிவான் உத்தரவு பிறப்பித்தார். (112)

உ
மி–ஓம் விராட் விஸ்வப் பிரம்மனே நமஹ

வீட்டுக்கிருத்திய அழைப்பிதழ்

அன்புடையீர்,
கடந்த 12.10.2017 வியாழக்கிழமை அன்று
அமரத்துவம் அடைந்த எமது குடும்பத் தலைவி

அமரர்
கமலா சந்திரசேகரம்

அவர்களின் அந்தியேட்டிக்கிரியைகள் இன்று (27.10.2017) வெள்ளிக்கிழமை காலை 8 மணியளவில் கீரிமலை புனித தீர்த்தக் கரையிலும் அதனைத் தொடர்ந்து வீட்டுக்கிருத்திய கிரியைகள் அன்னாரின் இல்லத்திலும் நடைபெறும். ஆத்ம சாந்திப் பிரார்த்தனையும் மதியபோசன நிகழ்வும் நாளை (28.10.2017) சனிக்கிழமை மதியம் பருத்தித்துறை வீதியில் அமைந்துள்ள திவ்ய ஜீவன சங்க மண்டபத்தில் (சட்டநாதர் சிவன்கோயில் அருகாமை) நடைபெறவுள்ளது. அத்தருணம் தாங் கள், தங்கள் குடும்பசகிதம் வருகைதந்து இந்நிகழ்வுகளில் கலந்துகொள்ளும் வண்ணம் அன்புடன் அழைக்கிறோம்.

நன்றி!

58A, குளுக்கண்டி லேன்,
கட்டைப்பிராய்.

இங்ஙனம்
குடும்பத்தினர்.

இப்பத்திரிகை யாழ்ப்பாணம் இல.30 இந்துக் கல்லூரி வீதியிலுள்ள சிவராம் பப்ளிகேசன் (பிறைவேற்) லிமிட்டெட் நிறுவனத்தின் பணிமனையில் தயாராகி 672B கே.கே.எஸ் வீதியிலுள்ள அவர்களது அச்சகத்தில் 27.10.2017 இல் அச்சிடப்பட்டுவெளியிடப்பெற்றது.