விலை : 20.00
பக்கங்கள்:இருபத்து நான்கு
website : www.valampurii.lk
Viber : 076 636 3378
Registered as a Newspaper in Srilanka

வலம்புரி

E-mail: valampurii@yahoo.com,
valampurii@sltnet.lk
Valampurii

சங்கு 18 வள்ளுவர் ஆண்டு 2048 தை 24 திங்கட்கிழமை (06.02.2017) தொலைபேசி 222 3378, 222 7829 ஒலி 049

கல்யாண மாலை
[சர்வதேச திருமண சேவை]
T.P: 021 720 1005
இல.144,
பிறவுண் வீதி,
யாழ்ப்பாணம்.
Email.Kalyanamalai.jaffna@gmail.com
பதிவுக் கட்டணம்
1000/= மட்டுமே

தமிழக முதலமைச்சராகிறார் சசிகலா

ஓ.பி.எஸ் ராஜினாமா!

(சென்னை)

அதிமுக சட்டமன்ற உறுப்பினர்கள் பங்கு பற்றிய நேற்றைய கூட்டத்தில் சட்டப்பேரவை கட்சித் தலைவராக சசிகலா ஒருமனதாக தேரவு செய்யப் பட்டார். இதையடுத்து முதலமைச்சர் பதவியை ஓ.பன்னீர்செல்வம் ராஜினாமா செய்தார். இதன் படி வரும் 9ஆம் திகதி ஆளுநர் மாளிகையில் தமி ழகத்தின் 21ஆவது முதலமைச்சராக சசிகலா பதவியேற்கிறார். முன்னாள் முதல்வர் ஜெயலலிதா

24 ஆம் பக்கம் பார்க்க...

வடக்கு இராணுவ இருப்புக்கே உயிர் அச்சுறுத்தல் நாடகம்-சி.வி

(யாழ்ப்பாணம்)

வடக்கில் இராணுவம் தொடர்ந் தும் நிலைகொண்டிருப்பதற்காகவே உயிர் அச்சுறுத்தல் என்கிற நாடகம் அரங்கேற்றப்பட்டு வருகிறது என வடமாகாண முதலமைச்சர் சி.வி. விக்னேஸ்வரன் தெரிவித்துள்ளார்.

அண்மையில் பாராளுமன்ற உறுப்பினர் எம்.ஏ.சுமந்திரனுக்கு உயிர் அச்சுறுத்தல் இருப்பதாக தெரி விக்கப்பட்டதுடன் அது தொடர்பாக முன்னாள் புலி உறுப்பினர்கள் கைது செய்யப்பட்டிருந்தனர். அத்துடன் குறித்த நாடாளுமன்ற உறுப்பினரு க்கு விசேட அதிரடிப்படையின் பாது காப்பும் வழங்கப்பட்டிருந்தது குறி த்த விடயம் தொடர்பாக நேற்றைய தினம் வேலணையில் இடம்பெற்ற நிகழ்வொன்றில் முதலமைச்சரிடம் ஊடகவியலாளர்கள் கேள்வியெழு ப்பிய போதே அவர் மேற்படி கரு த்தை தெரிவித்துள்ளார்.

இது தொடர்பாக அவர் மேலும்

24 ஆம் பக்கம் பார்க்க...

பொது மக்களின் காணிகள் என உறுதிப்படுத்தினால் வெளியேறத் தயார்

விமானப்படையினர் அறிவிப்பு

(கேப்பாப்பிலவு)

கேப்பாப்பிலவில் தற்போது விமானப்படையினர் வசமுள்ள காணிகள் பொது மக்களின் காணிகளே என உறுதி செய்யப்பட்டால் தாம் அவற்றிலிருந்து வெளியேற தயாராக இருப்பதாக விமானப்படைக்குழுத் தலைவர் கிஹான் செனேவிரத்ன தெரிவித்துள்ளார்.

23 ஆம் பக்கம் பார்க்க...

மு.காவிலிருந்து பஷீர் சேகுதாவூத் இடைநிறுத்தம்

(கொழும்பு)

ஸ்ரீலங்கா முஸ்லிம் காங்கிரஸ் தவிசாளர் பதவியிலிருந்து பஷீர் சேகுதாவூத் இடைநிறுத்தம் செய் யப்பட்டுள்ளார்.

கட்சியின் தலைமையகம் தாருஸ ஸலாமில் நேற்று முன்தினம் சனிக் கிழமை இரவு நடைபெற்ற உயர்

24 ஆம் பக்கம் பார்க்க...

போர்க்குற்ற விசாரணைக்கு ஏன் பதற்றமடைகிறீர்கள்?

பெரும்பான்மையினரிடம் விக்னேஸ்வரன் கேள்வி

(யாழ்ப்பாணம்)

போர்க்குற்ற விசாரணை நடத் தக்கோரல்பொங்குகின்ற மனநிலை யில் இருக்கும் சில பெரும்பான்மை யினத்தவர் எவ்வாறு எமது மக்க ளுக்கு இழைக்கப்பட்ட கொடூரம் தொடர்பில் போர்க்குற்ற விசாரணை யை நடத்த முன்வருவார்கள் என வட மாகாண முதலமைச்சர் சி.வி. விக்னேஸ்வரன் கேள்வியெழுப்பி

24 ஆம் பக்கம் பார்க்க...

பாடசாலை அதிபர் சடலமாக மீட்பு

(யாழ்ப்பாணம்)

பாடசாலை அதிபர் ஒருவர் அள சிவெட்டி பகுதியில் சடலமாக மீட்கப்ப ட்டுள்ளார்.

காங்கேசன்துறை உயர்பாது காப்பு வலய இராணுவக் கட்டுப்பாட் டிலிருந்து கடந்த வருடம் விடுவிக்க ப்பட்ட நட்டேஸ்வராக்கல்லூரியின் அதி பரான எஸ்.அமிர்தலிங்கம் (வயது 58) என்பவரே தூக்கில் தொங்கிய நிலையில் மீட்கப்பட்டுள்ளார்.

24 ஆம் பக்கம் பார்க்க...

'சொந்த நிலத்தில் எம்மை வாழவிடுங்கள்'

கேப்பாப்பிலவு மக்களின் போராட்டம் தொடர்கிறது

23 ஆம் பக்கம் பார்க்க...

தமிழ் பேசும் மக்களின் பிரச்சினையை உலகிற்கு ஓங்கி ஒலிக்கச் செய்வோம்!

'எழுக தமிழ்' பேரணி குறித்து வசந்தராஜா தெளிவுபடுத்தல்

(ஏறாவூர்)

தமிழ் பேசும் மக்கள் இந்த நாட் டில் நீண்ட காலமாக எதிர்கொண்டு வரும் பிரச்சினைகளை ஒருமித்த குரலில் உலகின் கவனத்திற்கு கொண்டு வரும் வகையில் ஓங்கி ஒலிக்கச் செய்வதே கிழக்கு எழுக தமிழ் பிரகடனத்தின் நோக்கம் என தமிழ் மக்கள் பேரவையின் இணைத் தலைவர்களில் ஒருவரான வசந்த ராஜா தெரிவித்துள்ளார்.

எதிர்வரும் 10ஆம் திகதி மட்டக் களப்பில் பிரமாண்டமான முறை யில் இடம்பெற ஏற்பாடு செய்யப்பட் டுள்ள எழுக தமிழ் பேரணியும் பிர கடனமும் குறித்து அவர் நேற்று ஞாயிற்றுக்கிழமை ஊடகங்களு க்கு கருத்துத் தெரிவித்தார்.

அங்கு தொடர்ந்து கருத்து தெரி வித்த அவர், அரசியல் கட்சி வேறு பாடுகளோ தமிழர், முஸ்லிம் என்ற

24 ஆம் பக்கம் பார்க்க...

திருகோணமலையில் தாஜூடின்

பங்களாதேஷ் கடலோர காவற் படையினரின் கப்பலான தாஜூடின் திருகோண மலை துறைமுகத்தை வந்தடைந் துள்ளது.

இலங்கைக்கான நட்புறவு விஜய மாக இந்த கப்பல் இங்கு வந் துள்ள தாக கடற் படையினர் தெரிவித் துள்ளனர்.

திருகோணமலை துறைமுக த்தை குறித்த கப்பல் வந்த டைந் தவுடன் திருகோணமலை கடற் படையினர் வரவேற்றுள்ளனர்.

இலங்கை மற்றும் பங்களா தேஷ் நாடுகளுக்கு இடையிலான இரு தரப்பு உறவுகளை வலுப்படுத் தும் நோக்கில் பல திட்டங்கள் முன்னெடுக்கப்பட்டுள்ளதாகவும் குறிப்பிடப்பட்டுள்ளது. (இ-7)

வல்வெட்டித்துறையில் சுற்றுலா மையம்

முதலமைச்சரால் நேற்று திறப்பு

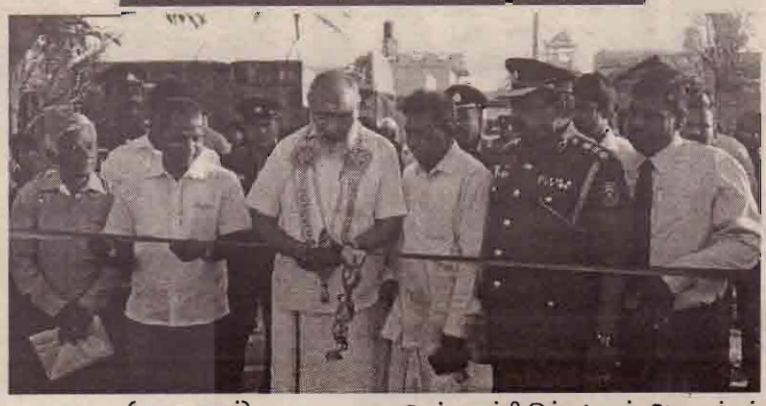

(கரணவாய்)

வல்வெட்டித்துறை கடற்கரை சுற்றுலா மையம் வட மாகாண முதலமைச்சர் சி.வி. விக்னேஸ்வர னால் நேற்று மாலை திறந்து வைக் கப்பட்டது.

2.73 மில்லியன் ரூபாய் செல வில் அரை நிரந்தர மலசலகூடம், ஆடை மாற்றும் அறை, காவலாளி அறை, நடமாடும் வியாபார பகுதி கள், குடிநீர் வசதி, அரைநிரந்தர இளைப்பாறும் கொட்டகை, கொங் கிறீட் தள மேடை என்பவற்றை உள்ளடக்கி இக்கட்டிடம் அமைக்கப் பட்டுள்ளது.

வருகைதந்த முதலமைச்சர் உள்ளிட்ட குழுவினர் மங்கல விளக் கேற்றி வைத்ததுடன் கடற்கரை யினை நாடா வெட்டித் திறந்து வைத்தார்.

இதன்பின்னர் உல்லாச கடற் கரைக்கான பெயர் பலகையை முதலமைச்சர் திரைநீக்கம் செய்த தன் பின்னர் மேடை நிகழ்வுகள் நடைபெற்றன. (செ-60)

பாடசாலை வகுப்பறைக் கட்டிடத்தில் தீ விபத்து

(யாழ்ப்பாணம்)

யாழ்.பெரியபுலம் மகா வித்தி யாலயத்தில் உள்ள வகுப்பறை கட்டிடம் ஒன்று தீப்பிடித்து எரிந் துள்ளது.

தீச்சுவாலை கொளுந்து விட்டு எரிந்தமையால் அப்பகுதியில் பதற் றம் நிலவியிருந்தது.

இந்தச் சம்பவம் நேற்றிரவு 8.10 மணியளவில் நடைபெற்றுள்ளது.

குறித்த சம்பவம் மின்னொழுக் கினால் நிகழ்ந்ததாக கூறப்படு கின்ற போதிலும் யாழ்.பொலிஸார் விசாரணைகளை முன்னெடுத் துள்ளனர்.

பாடசாலையில் இன்று நடை பெறவிருந்த ஆண்டு விழா ஏற் பாடுகளை சாரண மாணவர்கள் முன்னெடுத்துவிட்டு இரவு 7.50 மணியளவில் பாடசாலையை பூட்டி விட்டு சென்றுள்ளனர்.

இதன்பின்னர் 8.10 மணியள வில் பாடசாலையின் செயற்பாட்டு அறைக்கு அருகில் இருந்த சாரணர் அறை தீப்பிடித்து எரிந்துள்ளது.

இதனை அவதானித்த அயல வர்கள் தீயணைப்பு படைப்பிரிவுக் கும் அதிபருக்கும் தகவல் வழங்கி விட்டு தீயை அணைக்கும் முயற்சி யில் ஈடுபட்டுள்ளனர்.

இதன்போது சம்பவ இடத் துக்கு விரைந்த யாழ்.மாநகர சபையின் தீயணைப்பு பிரிவி னர் கொளுந்து விட்டு எரிந்த தீயை கட்டுப்பாட்டுக்குள் கொண்டு வந்தனர்.

இதனால் அங்கு ஏற்படவிருந்த பாரிய தீ அனர்த்தம் தவிர்க்கப் பட்டிருந்தது. (செ-4)

நீர்த்தொட்டியில் வீழ்ந்து 10 வயது சிறுவன் பலி!

(யாழ்ப்பாணம்)

யாழ்.கீரிமலைப் பகுதியில் நேற்று முன்தினம் சனிக்கிழமை மாலை காணாமல்போன 10 வயது சிறுவன் நீர்த்தொட்டியில் வீழ்ந்து உயிரிழந்த நிலையில் சடலமாக மீட்கப்பட்டுள்ளார்.

வீட்டிலிருந்து தனது பாட்டியின் வீட்டுக்கு சென்ற கஜேந்திரகுமார் கஜீபன் என்ற சிறுவனே இவ்வாறு பாழடைந்த தொட்டியில் இருந்து சடலமாக மீட்கப்பட்டுள்ளதாக காங் கேசன்துறை பொலிஸார் தெரிவித் தனர்.

காங்கேசன்துறை சீமெந்து தொழிற்சாலை வாகனங்களை சுத்திகரிப்பதற்கு அமைக்கப்பட்ட குறித்த நீர்த்தொட்டியானது, தற் போது பாவனையில் இல்லாத நிலையில் மழைநீர் தேங்கிக் காணப் பட்டுள்ளது.

மேலும் பிரஸ்தாப சிறுவன் சட லமாக மீட்கப்பட்டதனை தொடர்ந்து சம்பவ இடத்துக்கு வந்த மல்லாகம் மாவட்ட நீதிமன்ற பதில் நீதவான் கள விசாரணைகளை மேற்கொண்டி ருந்ததுடன் மேலதிக விசா ரணைக ளும் இடம்பெற்று வருகின்றன. (செ)

பிரதேச அபிவிருத்தி வங்கியின் 5ஆவது ஆண்டு நிறைவு விழா

கனகராயன் குளம் பிரதேச அபிவிருத்தி வங்கியின் (RDB) 5வது ஆண்டுநிறைவு கொண்டாட் டம் நாளை செவ்வாய்க்கிழமை காலை 10 மணிக்கு கிளை வளா கத்தில் இடம்பெறும்.

இந்நிகழ்வில் பிரதம விருந்தினர் களாக வடக்கு மற்றும் ஒடுத்திய மாகாணங்களிற்கான பிரதேச பொது முகாமையாளர் பு.பி. சேமசி ங்க, முல்லைத்தீவு கால்நடை உற்பத்தி சுகாதாரதிணைக்கள உத விப் பணிப்பாளர் Dr.எஸ்.கிரிஜாகலா, சிறப்பு விருந்தினர்களாக வவுனியா வடக்கு பிரதேச செயலக பிரதேச செயலாளர் க.பரந்தாமன், ஒட்டு சுட்டான் பிரதேச செயலக பிரதேச செயலாளர் வை. அனிருத்தனன், மாந்தை கிழக்கு பிரதேச செயலக பிரதேச செயலாளர் இ. ரமேஸ், துணுக்காய் பிரதேச செயலக பிர தேச செயலாளர் இ. பிரதாபன், முல்லைத்தீவு தேசிய இளைஞர் சேவைகள் மன்ற உதவிப் பணிப் பாளர் திருமதி.கி.க்றோஜா, கனகரா யன் குளம் பொலிஸ் நிலைய பொறுப்பதிகாரி ஆர்.எம் அபயகோன் பண்டார, கௌரவ விருந்தினராக நெஸ்டல் லங்கா பி.எல்.சி பிரதேச முகாமையாளர் Dr.யு. கண்ண தாசன் ஆகியோர் கலந்து கொள்ள வுள்ளனர். (செ-4)

'எழுக தமிழ்' இந்து குருமார் பேரவை ஆதரவு

(மட்டக்களப்பு)

தமிழ் மக்கள் பேரவை யின் ஏற்பாட்டில் எதிர்வரும் 10ஆம் திகதி கிழக்கு மாகாண மட்டக்களப்பு மாநகரின் சுவாமி விபுலானந்தர், சுவாமி விவேகானந்தர் அடிகள் வாழ் ந்த சிறப்புக்குரிய இடமாம் கல்லடி.

அதனை அண்டிய பிரதேச மாம் நாவற்குடா. விவேகா னந்தா விளையாட்டு மைதா னத்தில் நடைபெற ஒழுங்கு செய்யப்பட்டுள்ள எழுக தமிழ் மாபெரும் உரிமைகளுக்கான மக்கள் எழுச்சிப் பேரணியில் அனைத்துத் தமிழ் பேசும்மக் களை இன, மத, கட்சி வேறு பாடுகள் இன்றி தமது உரிமை களுக்காக வும் அபிலாஷை களுக்காகவும் அணி திரண்டு இப் பேரணியில் கலந்து கொள்ளு மாறு அழைப்பதுடன் பூரண ஆதரவையும் தெரிவிப்பதாக மட டக்களப்பு இந்து குருமார் பேரவை அறிவித்துள்ளது. (இ-7)

உலகப் பெருமஞ்சம்

அருள்மிகு இணுவில் கந்தசுவாமி கோயில்

தைப்பூச மஞ்சத் திருவிழா

சிறப்பு பொங்கல், பால்குடப் பவனி

காலம் : 09.02.2017 வியாழக்கிழமை

நேரம் : காலை 5 மணிக்கு பூசை ஆரம்பம். 6 மணிக்கு ஆயிரத்து எட்டு (1008) பால்குடப் பவனி இணுவில் மருதனார்மடம் பல்லப்பர் வைரவர் ஆலயத்தில் இருந்து ஆரம்பம்

காலை 8 மணிக்கு ஆறுமுகப் பெருமானுக்கு சங்காபிஷேகமும் பால்குட-அபிஷேகமும் இடம்பெறும்

பால், குடம் என்பன ஆலயத்தால் ஒழுங்கு செய்யப்பட்டுள்ளது

பால்குடம் எடுக்க விரும்பும் அடியவர்கள் 08.02.2017 புதன்கிழமைக்கு முன் ஆலயத்தில் பதிவுகளை மேற்கொள்ளலாம்.

காலை 10 மணிக்கு 1008 மானைப் பொங்கல் ஆரம்பம் மாலை 5 மணிக்கு நிறைவு பொங்கல் பொருட்கள் அனைத்தும் தேவையானவர்கள் ஆலயத்தில் பெற்றுக் கொள்ளலாம். இரவு 7 மணிக்கு உலகப் பெருமஞ்சத்தில் முருகப் பெருமான் வீதி வலம் வருவார். அடியவர்கள் அனைவரும் பால்குடம் எடுக்கவும், பொங்கிப் பலப்பல் செய்யவும்.

'உலகப் பெரு மஞ்ச வடம் தொட்டிழுக்கவும் வாரீர்'

குறிப்பு: யாத்திரிகர்களுக்கான அனைத்து ஏற்பாடுகளும் செய்யப்பட்டுள்ளன.

ஜங்கரன் ஸ்ரோர்ஸ்

கே.கே.எஸ் வீதி,கோண்டாவில்.

லிங்கம் ஸ்ரோர்ஸ்

கே.கே.எஸ் வீதி, இணுவில்.

கண்ணா களஞ்சியம்

கே.கே.எஸ் வீதி,கோண்டாவில்.

(C-7472)

புலிகளுக்கு மட்டுமே நாட்டில் சுதந்திரம்

மகிந்த அணி அரசு மீது குற்றச்சாட்டு

(கொழும்பு)

புலிகளின் சுதந்திரத்திற்கு மாத்திரமே நல்லாட்சி அரசாங்கம் முக்கியத்துவம் கொடுக்கின்றது என மகிந்த தலைமையிலான கூட்டு எதிரணி, அரசு மீது குற்றம் சாட்டியுள்ளது.

இதேவேளை நாட்டில் சுதந்திரம் நிலைக்க முன்னோடியாக இருந்த முன்னாள் ஜனாதிபதி மகிந்த ராஜபக்ஷ மற்றும் முன்னாள பாதுகாப்பு அமைச்சின் செயலாளர் கோத்தபாய ராஜபக்ஷ ஆகியோர் விரட்டி அடிக்கப் படுவதால் நாட்டில் சுதந்திரம் நிலைக்கின்றது என்று கூற முடியாது.

எனவே இன்று நாட்டின் உண்மையான மற்றும் நிலையான சுதந்திரத்திற்காகவும் பாடுபட்டவர்களை விடுத்து புலிகளின் சுதந்திரத்திற் காக மாத்திரமே நல்லாட்சி அரசாங்கம் முக்கியத்துவம் கொடுக்கின்றதென கூட்டு எதிரணியின் பாராளுமன்ற உறுப்பினர் பந்துல குணவர்த்தன தெரிவித் தார்.

நேற்று பாராளுமன்ற உறுப் பினர் விமல் வீரவன்சவை கொழும்பு வெலிக்கடை புதிய மகசீன் சிறைச்சாலையில் சென்று பார்வையிட்ட பின் னர் ஊடகங்களுக்கு கருத்து தெரிவிக்கையிலேயே அவர் மேற்கண்டவாறு தெரிவித் தார். (இ-7)

இலங்கை பொலிஸ்; சம்பளம் அதிகரிப்பு

இலங்கையில் பொலிஸ் அதிகாரிகளின் மாதாந்த சம்பளம் அதிகரிக்கப்பட உள்ளதாக தெரிவிக்கப்பட்டுள்ளது.

இதன்படி பெப்ரவரி மாதம் முதல் அமுலுக்கு வரும் வகையில் இவர்களது சம்பளத்தை 40 வீதமாக அதிகரிப்பதாக பொலிஸ் திணைக்களம் அறிவித்துள்ளது.

அனைத்து பொலிஸ் அதிகாரிகளினதும் சம்பளத்தை 40 வீதத்தால் அதிகரிக்க தீர்மானிக்கப்பட்டுள்ளதுடன், இதில் 17 வீதமான சம்பள அதிகரிப்பானது 2016ஆம் ஆண்டு ஜனவரி முதல் வழங்கப்பட்டு வந்தது.

மிகுதியாக உள்ள 23 வீத சம்பள அதிகரிப்பே இந்த மாதம முதல் அமுலுக்கு வர உள்ளது.

குறித்த அதிகரிப்பிற்கு ஜனவரி மாதம் முதல் நடைமுறைப்படுத்த அமைச்சரவை அங்கீகாரம் வழங்கியுள்ள நிலையில், அதனை பெப்ரவரி மாதம் முதல் வழங்குவதற்கு நடவடிக்கை எடுக்கப் பட்டுள்ளதாக பொலிஸ் திணைக் களம் தெரிவித்துள்ளது. (இ-7)

இதய நோயாளர்களுக்கு உடன் மருந்து இறக்குமதி

இதய நோயாளர்களுக்கு உடனடியாக வழங்கக்கூடிய மருந்து வகையொன்றை இறக்குமதி செய்வது குறித்து சுகாதார அமைச்சு கவனம் செலுத்தியுள்ளது.

மாரடைப்பு ஏற்படும் நபர் ஒருவருக்கு இந்த மருந்தை உடனடியாக வழங்குவதன் மூலம் உயிரைப் பாதுகாத்துக் கொள்ள முடியும் என சுகாதார அமைச்சு அறிவித்துள்ளது.

குறித்த மருந்தை மாரடைப்பு ஏற்பட்டு 3 மணித்தியாலங்களுக்குள் வழங்க வேண்டும் என வைத்தியர்கள் தெரிவித்தனர்.

மாரடைப்பை குணப்படுத்தும் இந்த மருந்தின் தற்போதைய விலை ஒரு இலட்சத்து 20 ஆயிரம் ரூபா ஆகும். எனவே, குறித்த மருந்தை குறைந்த விலைக்கு இலங்கைக்கு இறக்குமதி செய்வது தொடர்பில் பேச்சுவார்த்தை ஆரம்பிக்கப்பட்டிருப்பதாக சுகாதார அமைச்சர் தெரிவித்துள்ளார். இதயநோய்சம்பந்தமான விசேட நிபுணர்கள் சங்கத்துடன் சுகாதார அமைச்சில் இடம்பெற்ற சந்திப்பில் இது தொடர்பில் அவதானம் செலுத்தப்பட்டதாக சுகாதார அமைச்சு தெரிவித்துள்ளது. (இ-7)

இலங்கைத் தூதுவருக்கு மாரடைப்பு

சவுதி அரேபியாவுக்கான இலங்கையின் தூதுவர் பைசர் மக்கீன் மாரடைப்பு காரணமாக வைத்தியசாலையில் அனுமதிக்கப்பட்டுள்ளார்.

நேற்று முன்தினம் இடம் பெற்ற சுதந்திரதின நிகழ்வின் போதே அவருக்கு மாரடைப்பு ஏற்பட்டுள்ளது.

இந்நிலையில் மன்னார் பைஸால் வைத்தியசாலையில் அவருக்கு அவசர சிகிச்சைகள் அளிக்கப்படுகின்றன.

சவுதிக்கான தூதுவராக 9 மாதங்களுக்கு முன்னர் நியமிக்கப்படும் வரை அவர் வெளிநாட்டு வேலைவாய்ப்பு நிறுவனங்களின் சம்மேளன தலைவராக செயற்பட்டு வந்தமை குறிப்பிடத்தக்கது. (இ-7)

பிரச்சினைக்குரிய விடயங்களை பதிவிடாதீர்கள்

பேஸ்புக்கில் பதிவு செய்கின்ற விடயங்கள், குழந்தைகளின் வாழ்க்கையைப் பாதிக்கின்றமையால், அவ்வாறான விடயங்களைத் தவிர்க்குமாறு, பொதுமக்கள் உரிமைகளைப் பாதுகாக்கும் அமைப்புத் தெரிவித்துள்ளது. சமூக வலைத்தளங்களின் பாவனை தொடர்பில், சட்டமொன்றை கொண்டு வருவதைவிட சிறுவர்களுக்குப் பாதிப்பு ஏற்படும் வகையில் பதிவுகளைப் பதிவேற்றம் செய்வதைத் தவிர்ப்பது சிறந்தது என குறித்த அமைப்பு தெரிவித்துள்ளது. (இ-7)

கேரள கஞ்சாவுடன் ஒருவர் கைதானார்

முன்தலம் - மதுரன்குளிய பிரதேசத்தில் நேற்று முன்தினம் இரவு கேரள கஞ்சாவுடன் ஒருவர் கைது செய்யப்பட்டுள்ளார்.

இந்தியாவில் இருந்து இலங்கைக்கு கொண்டு வரப்பட்ட 4 கிலோ 30 கிராம் கேரள கஞ்சாவினைத் தனது உடைமையில் வைத்திருந்த ஒருவர் இராஜாகிரிய விசேட அதிரடிப்படையினரால் கைது செய்யப்பட்டுள்ளார்.

சந்தேக நபரை நீதிமன்றில் முன்னிலைப்படுத்த நடவடிக்கை எடுத்துள்ளதாக பொலிஸார் தெரிவித்துள்ளனர். (இ-7)

நல்லாட்சி அரசிற்கு எதிராக

58 இலட்சம் பேரிடம் கையெழுத்து பெற முயற்சி

கூட்டு எதிரணி களத்தில்

(கொழும்பு)

வெளிநாட்டு முதலீட்டாளர்களுக்கு இலங்கையில் காணிகளை விற்பனை செய்யும் அரசாங்கத்தின் நடவடிக்கைக்கு எதிராக 58 இலட்சம் பேரின் கையெழுத்துடன் மகஜர் ஒன்றை தயார் செய்ய உள்ளதாக கூட்டு எதிர்க் கட்சி தெரிவித்துள்ளது.

கொழும்பில் நேற்று முன் தினம் நடைபெற்ற ஊடக வியலாளர் சந்திப்பில் நாடாளுமன்ற உறுப்பினர் காமினி லொக்குகே இதனை தெரிவித்தார்.

சகல மாவட்டங்களிலும் வீடு வீடாக சென்று இந்த திட்டம் குறித்து தெளிவுபடுத்தி மகஜரில் கையெழுத்து பெறப்படும் எனவும் அவர் தெரிவித்தார்.

நாட்டு மக்கள் தமது நிலைப் பாட்டை வெளிக்காட்ட அரசாங்கம் உள்ளூராட்சி சபைத் தேர்தலை நடத்த நடவடிக்கை எடுக்க வேண்டும் எனவும் காமினி லொக்குகே மேலும் தெரிவித்துள் ளார். (இ-7)

பச்சை அரிசி 66 ரூபாவுக்கு ச.தொ.ச.மூலம் விற்பனை

(கொழும்பு)

நாடுமுழுவதுமுள்ளசதொசகிளைகள் மூலம் நாடு மற்றும் பச்சை அரிசி ஆகியவை 66 ரூபாவுக்கு விற்பனை செய்ய கைத்தொழில் மற்றும் வர்த்தக அமைச்சு நடவடிக்கை மேற்கொண்டுள்ளது.

340 ச.தொ.ச.கிளைகள் மூலம் நாடு மற்றும் பச்சை அரிசி 66 ரூபாவுக்கு பாவனையாளர்கள்பெற்றுக்கொள்ள முடியுமென அமைச்சு அறிவித்துள்ளது. (இ-7)

போதைப்பொருள் வியாபாரி குடு ரொஷான் வெட்டிக்கொலை

மிகப்பெரியளவில்போதைப் பொருள் வியாபாரத்தில் ஈடுபட்டு வந்தவர் எனக் கூறப்படும் "வனாதே குடு ரொஷான்" என அழைக்கப்படும் சமர சந்தருவன் கூரிய ஆயுதங்களால் வெட்டிப்படுகொலை செய்யப்பட்டுள்ளார்.

வனாத்தமுல்லை பிரதேசத்தில் உள்ள மைதானம் ஒன்றிற்கு அருகில் இந்தக் கொலை நேற்று இடம் பெற்றுள்ளது.

வனாத்தமுல்ல பிரதேசத்தைச் சேர்ந்த குடு ரொஷானின் (வயது-30) சடலம் தற்போது கொழும்பு தேசிய வைத்தியசாலையில் வைக்கப்பட்டுள்ளதாக பொலிஸார் தெரிவித்தனர்.

இந்தக் கொலையின் சந்தேகநபர்கள் இதுவரை அடையாளம் காணப்படவில்லை என்று பொலிஸார் தெரிவித்தனர்.

சம்பவம் தொடர்பில் பொரல்லை பொலிஸ் நிலைய குற்றப்புலனாய்வுப் பிரிவு விசாரணைகளை மேற்கொண்டு வருகின்றது. (இ-7)

டெங்கு நோய்க்கு நிவாரணமளிக்கும் மருந்துகளை இறக்குமதி செய்ய முடிவு

(கொழும்பு)

டெங்கு நோய்க்கு நிவாரணமளிக்கும் வில்லைகளை இந்தியாவிலிருந்து இறக்குமதி செய்வதற்கு நடவடிக்கை எடுக்கவுள்ளதாக சுகாதார மற்றும் சுதேச வைத்தியத்துறை அமைச்சர் ராஜித சேனாரட்ன தெரிவித்தார்.

விரைவாக பரவிவரும் டெங்கு நோயை தடுக்கும் நடவடிக்கை தொடர்பில் கருத்து தெரிவிக்கையிலேயே அவர் இதனைத் தெரிவித் தார். (இ-7)

இலங்கையுடனான ஒருநாள் தொடரை கைப்பற்றியது தென்னாபிரிக்கா

தென்னாபிரிக்காவில் சுற்றுப் பயணம்மேற்கொண்டுள்ள இலங்கை அணி 5 ஒருநாள்போட்டிகள்கொண்ட தொடரில் விளையாடி வருகிறது.

இத்தொடரின் முதல் இரண்டு ஒரு நாள் போட்டிகளில் தோல்வியை சந்தித்த இலங்கை அணி, இந்தப் போட்டியில் வெற்றி பெற வேண்டிய கட்டாயத்தில் களமிறங்கியது.

அதன்படி முதலில் துடுப்பாடக் களமிறங்கிய இலங்கை அணியின் தொடக்க ஆட்டக்காரர்களான டிக்வெல்ல மற்றும் தரங்க நிதான ஆட்டத்தை வெளிப்படுத்தி வந்தனர்.

இருவரும் முதல் விக்கெட்டிற்கு 60 ஓட்டங்கள் எடுத்த போது தரங்க 31 ஓட்டங்களில் வெளியேற, அடுத்து வந்த மெண்டிஸ் (4) சண்டிமல் (4), டி சில்வா (16), பதிரினா (18) ஓட்டங்

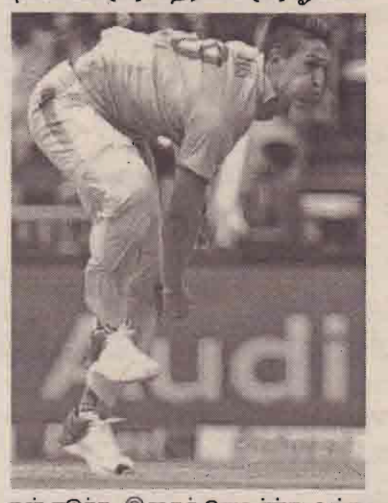

கள் எடுக்க, இதைத் தொடர்ந்து வந்த வீரர்கள் அனைவரும் ஒற்றை இலக்கங்களில் ஆட்டமிழந்தனர்.

இதனால் இலங்கை அணி 39.2 ஓவரில் அனைத்து விக்கெட்டுகளையும் இழந்து 163 ஓட்டங்கள் குவித்தது. இலங்கை அணி சார்பில் அதிகபட்சமாக டிக்வெல்ல அரைச்சதம் கடந்து 74 ஓட்டங்கள் குவித்தார்.

தென்னாபிரிக்க அணி சார்பில் பிரிடோரிஸ் 3 விக்கெட்டுகள் வீழ்த்தி அசத்தினார்.

எளிய இலக்கை எட்டுவதற்கு அடுத்து களமிறங்கிய தென்னாபிரிக்க அணியின் தொடக்க ஆட்டக்காரர் டி கொக் 8 ஓட்டங்களில் குமார பந்து வீச்சில் போல்டாகி வெளியேறினார். அடுத்து அம்லா 34 ஓட்டங்களில் ரன் அவுட்டாக, டூ ப்பிளிசிஸ் 24 ஓட்டங்களில் வெளியேறினார்.

நான்காவது வீரராக களமிறங்கிய டி வில்லியர்ஸ் மற்றும் அடுத்து களமிறங்கிய டுமினி இருவரும் நிதான ஆட்டத்தை வெளிப்படுத்த, தென்னாபிரிக்க அணியின் ஓட்டம் சீரான இடைவெளியில் எகிறியது.

இதனால் தென்னாபிரிக்க அணி 32 ஓவரில் 3 விக்கெட் இழப்பிற்கு 164 ஓட்டங்கள் குவித்து அசத்தல் வெற்றி பெற்றது.

சீரான ஆட்டத்தை வெளிப்படுத்தி வந்த டி வில்லியர்ஸ் அரைசதம் கடந்து 60 ஓட்டங்கள் குவித்து கடைசிவரை ஆட்டமிழக்காமல் இருந்தார். இவருக்கு இணையாக ஆடிய டுமினியும் 28 ஓட்டங்கள் குவித்தார்.

இதன்மூலம் 5 போட்டிகள் கொண்ட ஒரு நாள் தொடரை தென்னாபிரிக்க அணி 3-0 என்ற கணக்கில் வென்று அசத்தியது.

இதற்கு முன்னர் நடந்த இருபது- 20 தொடரை இலங்கை அணி வென்று அசத்தியது. தற்போது தென்னாபிரிக்க அணி ஒருநாள் தொடரை கைப்பற்றி பழிக்கு பழி வாங்கியுள்ளது.

ரெய்லர், போல்ட அசத்தல் தொடரை வென்றது நியூசிலாந்து

அவுஸ்திரேலியாவுக்கு எதிரான 3-வது ஒருநாள் போட்டியில் நியூசிலாந்து அணி 24 ஓட்டங்களால் வெற்றி பெற்றது. இந்த வெற்றி மூலம் 3 போட்டிகள் கொண்ட தொடரை நியூசிலாந்து 2-0 என்ற கணக்கில் கைப்பற்றியது.

ஆரோன் பிஞ்ச் தலைமையிலான அவுஸ்திரேலிய கிரிக்கெட் அணி நியூசிலாந்தில் சுற்றுப் பயணம் செய்து விளையாடியது. இரு அணிகள் இடையேயான 3 ஒருநாள் போட்டித் தொடரில் ஆக்லாந்தில் நடந்த முதல் ஆட்டத்தில் நியூசிலாந்து 6 விக்கெட் வித்தியாசத்தில் வெற்றி பெற்றது. நேப்பியரில் நடைபெற இருந்த 2-வது ஆட்டம் மழையால் ஒரு பந்து கூட வீசப்படாமல் ரத்து செய்யப்பட்டது.

இரு அணிகள் மோதிய 3-வது மற்றும் கடைசி ஒரு நாள் போட்டி ஹமில்டனில் நேற்று நடந்தது. நாணயசுழற்சியில் வென்ற நியூசிலாந்து அணி முதலில் களம் இறங்கியது. அந்த அணி நிர்ணயிக்கப்பட்ட 50 ஓவர்களில் 9 விக்கெட் இழப்புக்கு 281 ஓட்டங்கள் குவித்தது.

ரெய்லர் 107 ஓட்டங்களும், தொடக்க வீரர் புரவுன்லி 63 ஓட்டங்களும் எடுத்தனர். ஸ்டார்க், போல்க்னர் தலா 3 விக்கெட்டும், ஹேசில்வுட் 2 விக்கெட்டும் எடுத்தனர்.

பின்னர் விளையாடிய அவுஸ்திரேலிய அணி 47 ஓவர்களில் 257 ஓட்டங்களில் சகல விக்கெட்டுக்களையும் இழந்தது. இதனால் நியூசிலாந்து 24 ஓட்டங்களால் வெற்றி பெற்றது.

ஆரோன் பிஞ்ச் 56 ஓட்டங்களும், டிரெவிஸ் ஹெட் 43 ஓட்டங்களும் எடுத்தனர். போல்ட் 33 ஓட்டங்கள் கொடுத்து 6 விக்கெட் வீழ்த்தினார். சான்ட்னெர் 2 விக்கெட்டும், வில்லியம்ஸன் ஒரு விக்கெட்டும் எடுத்தனர்.

இந்த வெற்றி மூலம் 3 போட்டிகள் கொண்ட தொடரை நியூசிலாந்து 2-0 என்ற கணக்கில் கைப்பற்றியது.

இந்த போட்டியில் நியூசிலாந்து அணியின் முன்னாள் கப்டன் ரெய்லர் சிறப்பாக விளையாடி சதம் அடித்தார். 178-வது ஒரு நாள் போட்டியில் விளையாடும் அவருக்கு இது 16-வது சதம் ஆகும். இதன் மூலம் அதிக சதம் எடுத்த நியூசிலாந்து வீரரான ஆஸ்லேயை சமன் செய்தார்.

இந்த போட்டியின் ஆட்ட நாயகனாக நியூசிலாந்து அணியின் போல்ட் தெரிவு செய்யப்பட்டார்.

இந்தியாவை விட இலங்கையே முக்கியம் பங்களாதேஷ் கிரிக்கெட் சபை எடுத்த முடிவு

பங்களாதேஷ் அணியைச் சேர்ந்த வேகப்பந்து வீச்சாளர் முஸ்தபிசுர் ரஹ்மான் இலங்கை அணிக்கு எதிரான டெஸ்ட் தொடரில் பங்கேற்பார் என்று பங்களாதேஷ் அணியின் தலைமை தேர்வாளர் தெரிவித்துள்ளார்.

பங்களாதேஷ் அணி, இந்தியாவில் சுற்றுப்பயணம் மேற்கொண்டு டெஸ்ட் போட்டிகள் கொண்ட தொடரில் விளையாடவுள்ளது. இதற்கு பின்னர் இலங்கை அணியுடனான டெஸ்ட் தொடரில் விளையாடவுள்ளது.

பங்களாதேஷ் அணியில்தற்போது எதிரணியினரை அச்சுறுத்தும் வேகப்பந்து வீச்சாளராக முஸ்தபிசுர் ரஹ்மான் உருவெடுத்துள்ளார். இவரது பந்து வீச்சை உலகின் முன்னணி கிரிக்கெட் வீரர்கள் புகழ்ந்து வருகின்றனர்.

இதனால் இவர் தென்னாபிரிக்க அணிக்கு எதிரான டெஸ்ட் தொடரில் காலடி வைத்தார். அதைத் தொடர்ந்து பல தொடர்களில் பங்கேற்ற அவர் காயம காரணமாக அண்மையில் டெஸ்ட் தொடரில் பங்கேற்காமல் இருந்தார்.

இந்நிலையில் தற்போது அவர் காயங்களில் இருந்து குணமடைந்து வருவதாகவும், கண்டிப்பாக இலங்கை அணிக்கு எதிரான டெஸ்ட் தொடரில் களமிறங்குவார் என்று பங்களாதேஷ் அணியின் தலைமை தேர்வாளர் தெரிவித்துள்ளார்.

இதைப் பார்க்கும் போது பங்களாதேஷ் கிரிக்கெட் நிர்வாகம் இந்திய அணியுடன் ஒரு டெஸ்ட் போட்டி என்பதால் இதை பெரிதாக எடுத்துக் கொள்ளாமல் இலங்கை அணிக்கு எதிரான டெஸ்ட் தொடரையே முக்கியத்துவம் கொடுத்துள்ளது போல் தெரிகிறது.

வாருங்கள் அவர்களுக்கு உதவி செய்வோம் புற்றுநோய் தினத்தில் யுவராஜ் சிங் உருக்கம்

இந்திய அணியின் அதிரடி ஆட்டக்காரரான யுவராஜ் சிங் அண்மையில் இங்கிலாந்து அணிக்கு எதிரான இருபது-20 போட்டியில் தன்னுடைய அதிரடி ஆட்டத்தைக் காட்டி ரசிகர்கள் மனதில் மீண்டும் இடம் பிடித்தார்.

கடந்த 2011 ஆம் ஆண்டு 50 ஓவர் உலகக்கிண்ண கிரிக்கெட் டிற்கு பின்னர் யுவராஜ் சிங் தன் வாழ்வில் பல ஏற்ற இறக்கங்களை சந்தித்துள்ளார். அதில் ஒன்றுதான் அவருக்கு வந்த புற்றுநோய். இதனால் அவர் பெரிதும் அவதிப் பட்டார்.

அதன் பின் அதிலிருந்து மீண்டு, தன்னுடைய விடாமுயற்சி மற்றும் நம்பிக்கையால் தற்போது இந்திய அணியில் இடம்பிடித்துள்ளார்.

இந்நிலையில் தான் கடந்து வந்த பாதையை மறக்காதே என்பது போல் யுவராஜ் சிங் புற்றுநோய் தினத்தில் ஒரு உருக்கமான வார்த்தைகளை டுவிட்டரில் பதிவேற்றம் செய்துள்ளார்.

அதில் புற்றுநோய் காரணமாக உயிர் வாழ்வதற்கு போராடும் குழந்தைகள், கனவுகளுக்காகவும் ஏன் போராட வேண்டும். வாருங்கள் நாம் அவர்களுக்கு உதவி செய்வோம் என்று பதிவேற்றம் செய்துள்ளார்.

மேலும்யுவராஜ்புற்றுநோய்பாதிப்பில் இருப்பவர்களுக்கு தொடர்ந்து உதவி செய்து வருகிறார் என்பது குறிப்பிடத்தக்கது.

நாங்கள் யாரென்று காட்டுகின்றோம் இந்திய போட்டி குறித்து ரஹிம்

நாங்கள் யார் என்பதை விரைவில் இந்திய டெஸ்டின் போது உலகத்துக்கு காட்டுவோம் என பங்களாதேஷ் அணியின் அணித தலைவர் முஷ்பிகுர் ரஹிம் தெரிவித்துள்ளார்.

இந்தியாவுக்கு சுற்றுப்பயணம் மேற்கொண்டுள்ள முஷ்பிகுர் ரஹிம் தலைமையிலான பங்களாதேஷ் அணி ஒரே ஒரு டெஸ்ட் போட்டி கொண்ட தொட

ரில் விளையாடவுள்ளது.

இந்த டெஸ்ட் போட்டி வரும் 9ஆம் திகதி முதல் 13ஆம் திகதி வரை ஹைதராபாத்தில் உள்ள ராஜீவ் காந்தி சர்வதேச கிரிக்கெட் மைதானத்தில் நடைபெறுகிறது.

இந்த போட்டி குறித்து முஷ்பிகுர் ரஹிம் கூறுகையில், இந்தியா- பங்களாதேஷ் டெஸ்ட் போட்டியின் போது எங்களால் என்ன செய்ய முடியும் என்பதை உலக கிரிக்கெட்டுக்கு நாங்கள் தெரிவிக்க விரும்புகிறோம்.

குறித்த போட்டியில் செயற்படும் விதத்தை பார்த்து இந்தியாவே எங்களை அழைக்க விரும்புகிறோம்.

என்னை பொறுத்தவரை இது டெஸ்ட் போட்டி அவ்வளவு தான், வரலாற்று சிறப்பு மிக்க போட்டி என்று நான் நம்பவில்லை.

சமீபத்திய போட்டிகளில் ஏற்பட்ட அனுபவத்தை கொண்டு மிக சிறப்பாக செயற்படுவோம் என்ற நம்பிக்கையுள்ளது, அணியின் ஒட்டுமொத்த முயற்சிதான் நல்ல முடிவுகளை கொடுக்கும் என்று தெரிவித்துள்ளார்.

வடமராட்சியில் மணல் அகழ அழுத்தங்கள் பிரயோகிப்பு

பிரதேச செயலாளர் தெரிவிப்பு

(யாழ்ப்பாணம்)

வடமராட்சி பகுதியில் மணல் அகழும் நடவடிக்கைக்கு அனைத்து நிறுவனங்களுக்கும் அனுமதி அளிக்க வேண்டும் என பல்வேறு தரப்புக்களிடமிருந்தும் அழுத்தங்கள் பிரயோகிக்கப்பட்டு வருவதாக வடமராட்சி கிழக்கு பிரதேச செயலர் க.கனகேஷ்வரன் தெரிவித்துள்ளார்.

யாழ்.மாவட்ட பாரவூர்தி உரிமையாளர் கூட்டுறவுச் சங்க பொதுக்கூட்டமும், சங்கத்தில் 15 வருடங்களுக்கு மேல் சேவையாற்றிய அங்கத்தவர்கள், தரம் ஐந்து புலமைப் பரிசில் மற்றும் பல்கலைக்கழக அனுமதி பெற்ற மாணவர்களை கௌரவிக்கும் நிகழ்வும் நேற்றைய தினம் யாழ். வீரசிங்கம் மண்டபத்தில் நடைபெற்றது. அதில் கலந்து கொண்டு உரையாற்றும் போதே அவர் மேற்கண்டவாறு தெரிவித் தார்.

வடமராட்சி பகுதியில் மணல் அகழும் பணிக்கு யாழ். மாவட்ட பாரவூர்தி சங்க அங்கத்தவர்களை அமர்த்தியுள்ளோம். இப்பணிக்கு வேறு தனியார் நிறுவனங்களை அனுமதிக்க வேண்டும் என்ற கோரிக்கைகளும் அழுத்தங்களும் எமக்கு பிரயோகிக்கப்பட்டு வருகிறது.

கடந்த ஒன்றரை வருடங்களாக மோசடி, ஒழுங்கீனங்களுக்கு உட்படுத்தாமல் ஒழுங்கு முறையில் மணல் விநியோகத்தை மேற்கொண்டு வருகிறோம். அதேபோன்று பாரவூர்தி உரிமையாளர்கள் நேர்மையாக தொடர்ந்து செயற்பட முன்வர வேண்டும்.

மணல் விற்பனையில் பல முறைப்பாடுகள் கிடைப்பது வழமையாகவுள்ளது. ஆனால் மணல் ஏற்றி இறக்கும் போது மணல் குறைவடைவதற்கும் சந்தர்ப்பம் உள்ளது.

எனவே அந்த விடயங்களில் முக்கிய கவனம் செலுத்தி மணல் வினியோகத்தை சிறப்பாக கொண்டு செல்ல வேண்டியது அவசியம். அழுத்தங்களுக்கு உள்ளாகாமல் முன்னெச்சரிக்கையுடன் செயற்பட வேண்டிய தேவை உள்ளது.

தவறான நடவடிக்கைகள் மேற்கொள்ளப்படுமிடத்து பாரவூர்தி சங்க உறுப்பினர்களே அதற்குரிய பொறுப்பை ஏற்க வேண்டும். தவறுகள் கண்டறியப்பட்டால் குறித்த மணல் அகழும் செயற்பாட்டில் இருந்து நீக்கப்படுவார்கள்.

பொதுமக்களுக்கு சிறந்த சேவை வழங்குவது மிக முக்கியம் அதை கருத்தில் எடுத்து செயற்பட வேண்டும். மணல் அகழ்வது தொடர்பாக பிரச்சினைகள் இருப்பின் எம்மிடம் முறைப்பாடுகளை தெரிவிக்க முடியும் எந்த வகையிலும் உதவ தயாராக உள்ளோம் என அவர் மேலும் தெரிவித் தார். (இ-9)

மரண அறிவித்தல்

அமரர் பத்மநாதன் லோகேந்திரன்

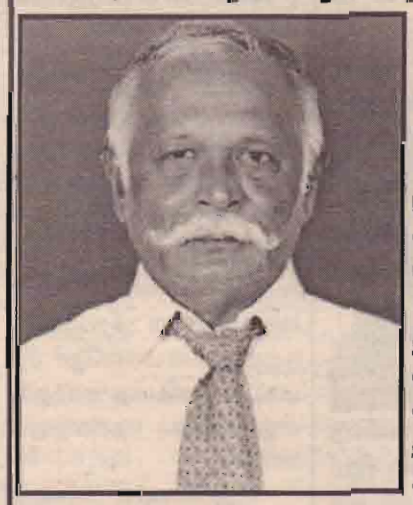

சுதுமலை தெற்கு மானிப்பாயை பிறப்பிடமாகவும் வசிப்பிடமாகவும் கொண்ட பத்மநாதன் லோகேந்திரன் 02.02.2017 வியாழக்கிழமையன்று காலமாகி விட்டார்.

அன்னார் காலஞ்சென்றவர்களான பத்மநாதன், ராசம்மா தம்பதியினரின் மகனும் குகேந்திரமோகனின் (டென்மார்க்) அன்புச் சகோதரனும் ரௌத்திரியின் (டென்மார்க்) மைத்துனரும் ஆவார்.

அன்னாரின் ஈமக் கிரியைகள் 07.02.2017 நாளை செவ்வாய்க்கிழமை முற்பகல் 11.30 மணியளவில் சுதுமலை தெற்கில் அமைந்துள்ள அவரின் இல்லத்தில் நடை பெற்று பூதவுடல் தகனக்கிரியைக்காக தாவடி இந்து மயானத்திற்கு எடுத்துச் செல்லப்படும். இவ் அறிவித்தலை உற்றார், உறவினர், நண்பர்கள் அனைவரும் ஏற்றுக் கொள்ளவும்.

பதிவாளர் வீதி,
சுதுமலை தெற்கு,
மானிப்பாய் (7861)

தகவல்: பத்மநாதன் குகேந்திரமோகன்
திருமதி கல்யாணி விக்னேஸ்வரமூர்த்தி
(ஆசிரியர்-மானிப்பாய் சென். ஆன்ஸ் மகா வித்தியாலயம்)

வித்தியாரம்பம்

தைப்பூசத் தினத்தன்று ஏடு தொடக்கவுள்ள பாடசாலைகட்கும், ஆலயங்களுக்கும் இலவசமாகப் பனை ஓலைச்சுவடி ஏட்டினை அன்பளிப்பாக கே.கே.எஸ். வீதியிலுள்ள மில்க்வைற் தொழிலகத்தில் பெற்றுக்கொள்ளலாமெனத் தொழிலதிபர் சிவநேயர். இ.தவகோபால் அறிவித்துள்ளார். (இ)

40 வருடங்களுக்கு மேலாக மக்களின் நன்மதிப்பை வென்ற
"றோயல் குளுக்கோஸ்"
PACKED BY: ROYAL INDUSTRIES, Colombo-13 TP:- 077 727 7670
தற்போது புதிய வடிவில்!!
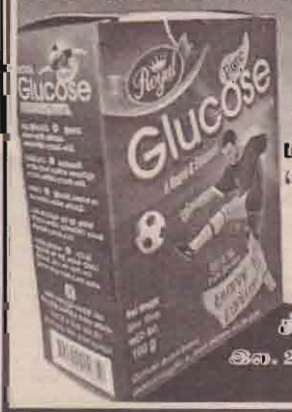

இழந்த சக்தியை உடனடியாக மீண்டும் பெற்றிட பாவியுங்கள்
"றோயல் குளுக்கோஸ்"
தொடர்புகளுக்கு
சிவா நறுமணம் பூங்கா,
இல. 288, ஆஸ்பத்திரி வீதி, யாழ்ப்பாணம்.
TP:-021 222 2567

ALLIANCE FRANCAISE DE JAFFNA
பிரெஞ்சு மொழியை பிரெஞ்சு முறையில் கற்றுக் கொள்ளுங்கள்
பிரெஞ்சு வகுப்புக்கள்
பிரான்ஸ் FOREIGN MINISTRY & FRENCH EMBASSY யின் கீழ்
யாழில் 40 வருடங்களாக AF இன் பயணம்
இயங்குகின்ற ஒரே சர்வதேச நிறுவனம் AF உலகம் முழுவதும் 1000 கிளைகள்.
(இலங்கையில் சர்வதேச பிரெஞ் CERTIFICATES இ AF மட்டுமே வழங்குகின்றது)
(7616)

பிரெஞ்சு மொழியெயர்ப்புக்கள்.
(யாழில் வேறு அங்கீகரிக்கப்பட்ட நிறுவனங்கள் இல்லை)
International Diploma A 1 பரீட்சைக்கட்டணம்
AF இல் படிப்போருக்கு 4000/- ஏனையோருக்கு 10300/- யாழில் எங்கு படித்தாலும் இப்பரீட்சையை ஒரு AF இல் மட்டுமே எழுத முடியும்.
ஆரம்பம் சில தினங்களில், உடன் பதிவுகளை மேற்கொள்ளவும்.
021 222 8093 61, கச்சேரி- நல்லூர் வீதி, யாழ்ப்பாணம்.
கச்சேரி பஸ் நிலையம் → புகையிரதக் கடவை → AF (வெள்ளை மாடிக் கட்டடம்)

இராசி பலன்

06.02.2017
(தை 24, திங்கட்கிழமை)
சூரிய உதயம் காலை 6.36 மணிக்கு
தசமி பிற்பகல் 3.37 மணிவரை
ரோகிணி பிற்பகல் 3.01 மணிவரை
சுபநேரம் 12.35-2.05 மணிவரை
இராகுகாலம் 8.05-9.35 மணிவரை

செவ்சுக்		சந்	
கேது	கிரகநிலை சந்திராஷ்டமம் சுவாதி, விசாகம் இரவு 1.12 மணிக்கு மிது-சந்		
சூரி புத			ராகு
	சனி	குரு	

வளவன்

மீனம் குடும்பத்தினர் உங்கள் குணமறிந்து நடந்து கொள்வர், காரிய அனுகூலமுண்டு, சுப தகவல்கள் வந்து சேரலாம், வருமானம் திருப்தி தரும் வகையில் அமையும்.

மேடம் நினைத்த காரியத்தை முடித்து நிம்மதி காணும் நாள், வீட்டை அழகாக வைத்திருக்கும் எண்ணம் உருவாகும், குடும்பத் தேவைகள் பூர்த்தியாகும்.

இடபம் குடும்ப பொறுப்புகள் கூடும் நாள், கொடுக்கல் -வாங்கல்கள் ஒழுங்காகும், நண்பர்கள் நம்பிக்கைக்குரியவர்களாக நடந்து கொள்வர்.

மிதுனம் நண்பர்கள் தொடர்பான சில வேலைகளுக்காக சற்று அலைய நேரிடலாம், விரயங்கள் ஏற்படாதிருக்க விழிப்புணர்வு அவசியம்.

கும்பம் மைத்துனர் வழியில் இனிய தகவல்கள் வந்து சேரலாம், புண்ணிய காரியங்களில் ஆர்வம் காட்டுவீர்கள் பெற்றோர் நலனில் அக்கறை காட்டுவீர்கள்.

மகரம் செய்தொழிலில் மேன்மையும் உயர்வும் கிடைக்கும், வசதி வாய்ப்பினைப் பெருக்கிக் கொள்ள முற்படுவீர்கள், மறைமுக போட்டிகள் மாறும்.

கடகம் காலை நேரத்திலேயே கலகலப்பான தகவல்கள் வந்து சேரலாம், வருமானம் பெருகி வளம் காணும் நாள், உற்சாகத்தோடு பணிபுரிவீர்கள்.

சிம்மம் முன்னேற்றப்பாதையில் அடியெடுத்து வைப்பீர்கள், உற்சாகத்துடன் பணிபுரிந்து பலரது பாராட்டுக்களையும் பெறுவீர்கள், வெளியூர்த் தொடர்புகள் நன்மை தரும்.

தனுசு இனிமையான அனுபவங்கள் ஏற்படும் நாள், ஆற்றல் மிக்கவர்கள் உங்களுக்கு பின்னணியாக செயற்படுவர், ஆரோக்கியமான நாள்.

விருச்சிகம் வருமானம் திருப்தி தரும் வகையில் அமையும், உறவினர்களின் வருகையால் உற்சாகம் அடைவீர்கள், அதிகாரிகள் அனுகூலமாக நடந்து கொள்வர்.

துலாம் வரவும் செலவும் சமமாகும் நாள், வழிபாட்டால் சிறப்பினைக்காண வேண்டிய நாள், கூட்டாளிகளை அனுசரித்துச் செல்வது நல்லது.

கன்னி பற்றாக்குறை தீர்ந்து பண வரவு கிடைக்கும் நாள், மாற்றுக் கருத்துடையோர் மனம் மாறுவர், பயணங்களால் பலனுண்டு, பெரிய மனிதர்களின் தொடர்பு கிடைக்கும் வாய்ப்புண்டு.

காரைநகர் பிரதேச சபைக் காரியாலயம் வடமாகாண முதலமைச்சர் சி.வி.விக்னேஸ்வரனால் நேற்று திறந்து வைக்கப்பட்டது. (படங்கள்:-கிஷோர்)

இலங்கையின் 69 ஆவது சுதந்திர தினத்தை முன்னிட்டு மருதங்கேணிப் பிரதேச செயலக உத்தியோகத்தர்கள் சிரமதானப் பணியில் ஈடுபட்டுள்ளதையும் பிரதேச செயலர் கே.கனகேஸ்வரன் தேசியக் கொடியினை ஏற்றி வைப்பதையும் படங்களில் காணலாம். (படங்கள்:- குணவாய் செய்திபாளர்)

பாராளுமன்றத்தை விட வடக்கு சபைக்கே அதிகூடிய பலம்; முதல்வரின் கருத்துக்கள் சர்வதேச கவனத்தை ஈர்த்துள்ளன

அமைச்சர் ஐங்கரநேசன் தெரிவிப்பு

(யாழ்ப்பாணம்)

தமிழர்களின் பிரச்சினைகளை சர்வதேசத்துக்கு கொண்டு செல்வதில் பாராளுமன்றத்தை விட வடமாகாண சபைக்கே அதிகூடிய பலம் உள்ளது என தெரிவித்த வடமாகாண கூட்டுறவு அமைச்சர் பொ. ஐங்கரநேசன் முதல்வரின் கருத்துக்கள் சர்வதேச ரீதியில் கவனத்தை ஈர்த்துள்ளது எனவும் தெரிவித்துள்ளார்.

யாழ்.மாவட்ட பாரவூர்தி உரிமையாளர் கூட்டுறவுச் சங்கப் பொதுக்கூட்டமும் சங்கத்தில் 15 வருடங்களுக்கு மேல் சேவையாற்றிய அங்கத்தவர்கள், தரம் ஐந்து புலமைப் பரிசில் மற்றும் பல்கலைக்கழக அனுமதி பெற்ற மாணவர்களை கௌரவிக்கும் நிகழ்வும் நேற்றைய தினம் யாழ்.வீரசிங்கம் மண்டபத்தில் நடைபெற்றது. அதில் பிரதம விருந்தினராக கலந்து கொண்டு உரையாற்றும் போதே அவர் மேற்கண்டவாறு தெரிவித்தார். அவர் மேலும் உரையாற்றுகையில்,

கூட்டுறவுத்துறை சரியான முறையில் இயங்குவதற்கு கடந்த காலத்தில் இரு கால கட்டம் எமக்கு வாய்ப்பானதாக அமைந்தது. சிறிமாவோ பண்டாரநாயக்க பிரதமராக இருந்த போது வெளிநாடுகளில் இருந்து எவையும் இறக்குமதி செய்யப்படாமல் இறுக்கமான பொருளாதார கொள்கை இருந்தது. இரண்டாவதாக விடுதலைப் புலிகளின் கால கட்டத்தில் கூட்டுறவு துறையை உள்ளூர் உற்பத்தியூடாக ஊக்குவிக்கக் கூடிய நிர்வாகம் இருந்தது. ஆனால் இன்று ரணில் தலைமையிலான அரசாங்கம் இலங்கையை அனைத்து வழிகளிலும் வெளி நாடுகளுக்கு திறந்து விடக் கூடிய அரசாங்கமாகத்தான் உள்ளது.

பாராளுமன்றில் நிறைவேற்றப்படவுள்ள புதிய நிலையான அபிவிருத்தி என்ற சட்டமூலத்தை வடமாகாண சபையில் முற்றுமுழுதாக நிராகரித்துள்ளோம். அதற்கு முக்கியமான காரணங்கள் உள்ளன. முற்றுமுழுதாக மாகாணம் செய்ய வேண்டிய வேலைகளை மத்திய அரசு செய்வதற்கான முயற்சியாக இந்த சட்டமூலம் வரவுள்ளது.

புதிய அரசியலமைப்பு சட்டம் தமிழர்களின் இனப் பிரச்சினைக்குத் தீர்வாகப் பேசப்படுகின்ற நிலையிலும் மாகாணங்களுக்கான அதிக அதிகாரம் கொடுக்கப்பட வேண்டும் என்று பேசப்படும் நிலையில் மாகாணங்களுக்கு இருக்கும் கொஞ்ச அதிகாரங்களையும் பின் கதவால் பறிக்கும் வேலையை இலங்கை அரசு மேற்கொண்டு வருகிறது.

நிர்வாகம் செய்வதற்காக மட்டும் மாகாண சபை அமைக்கப்படவில்லை. இலங்கையில் நடைபெற்ற மிக நீண்ட யுத்தத்தின் பலனாக தமிழ் அரசியல் ரீதியாக மாகாண சபை உருவாக்கப்பட்டுள்ளது.

எனவே தனிய அபிவிருத்தியில் மட்டும் கருத்தில் எடுக்காமல் அரசியல் ரீதியாக பேச வேண்டிய கடமை உள்ளது.

தமிழ் மக்களின் அரசியல் பிரச்சினைகளை பேசுவதற்கு பாராளுமன்ற உறுப்பினர்கள் உள்ளார்கள். மாகாண சபை எதற்காக பேசவேண்டும் என சிலர் கூறுகிறார்கள். அதை எம்மால் ஏற்றுக் கொள்ள முடியாது.

வட மாகாண சபை தமிழ் மக்களின் அரசியல் பிரச்சினைகளை உரத்து வெளி உலகுக்கு கொண்டு போகக் கூடிய ஒரு களமாக உள்ளது. பாராளுமன்றத்தை விட பலம் கூடியதாக உள்ளது. வடமாகாண முதலமைச்சரால் எமது பிரச்சினைகள் பற்றிப் பேசப்படும் போது அது உலக ரீதியாக கவனிப்பு பெறுகிறது என்பதை அனைவரும் உணர்ந்து கொள்ள வேண்டும்.

கூட்டுறவுத்துறைக்கு இந்த அரசிலும் பாரிய சவால்களை எதிர்கொள்ள வேண்டிய நிலை உள்ளது. எனவே கூட்டுறவுச் சங்கம் அழியாது பாதுகாக்கும் பொறுப்பு அனைவரிடமும் உள்ளது என அவர் மேலும் தெரிவித்தார். (இ-9)

மணற்காடு றோ.க.த.க.பாடசாலையின் இரண்டு மாடிக் கட்டடத் திறப்பு விழா

மணற்காடு றோ.க.த.க. பாடசாலையில் புதிதாக அமைக்கப்பட்ட இரண்டு மாடிக் கட்டடத் திறப்பு விழா இன்று திங்கட் கிழமை காலை 9.30 மணிக்கு தேசிய ஒருமைப்பாடு மற்றும் நல்லிணக்க அமைச்சின் செயலாளர் வேலாயுதன் சிவஞானசோதியினால் திறந்து வைக்கப்படும். இக் கட்டடத்திற்கான நிதியுதவியினை மலேசியன் புலம்பெயர் தமிழர் தமிழ்மன்ற அமைப்பு, லண்டன் பண்டிதர் நம்பிக்கை நிதியம், புது வாழ்வும் புனரமைப்பும் அமைப்பு ஆகியன வழங்கியுள்ளன. இந் நிகழ்வில் யாழ். அரச அதிபர் நா. வேதநாயகன், மருதங்கேணி பிரதேச செயலர் கே. கனகேஸ்வரன் , வடமராட்சி வலயக் கல்விப் பணிப்பாளர் சி. புஸ்பலிங்கம், புதுவீழ்வும் புனரமைப்பும் அமைப்பின் தலைவர் வே. சர்வேஸ்வரன் (UK) மருதங்கேணி கோட்டக் கல்விப் பணிப்பாளர் ச. நிரவியராசா, பாடசாலை அதிபர் சோ. வாகீசன், புதுவாழ்வும் புனரமைப்பும் அமைப்பின் இலங்கைக்கான தலைவர் ஹன்ரி அமல்ராஜ், கந்தையா மாணிக்கம் (பண்டிதர் நம்பிக்கை நிதி), றோட்டரிக் கழகத் தலைவர் ந. சிறிஸ்கந்தராசா, மலேசியன் புலம்பெயர் தமிழர் மற்றும் தமிழ் மன்ற அமைப்பு ஆகியவற்றின் உறுப்பினர்கள் ஆகியோர் கலந்து கொள்ளவுள்ளனர். இக் கட்டடம் யாழ். அரச அதிபர் நா. வேதநாயகனின் முயற்சியினால் புலம்பெயர் அன்பர்களின் நிதிப் பங்களிப்புடன் அமைக்கப்பட்டுள்ளது. மேலும் இக் கட்டடத்திற்கான அடிக்கல்லினை கடந்த வருடம் வட மாகாண ஆளுநர் றெஜினோல்ட் கூரே நாட்டி வைத்தமை குறிப்பிடத்தக்கது. (இ-3-60)

நல்லூர் அறநெறிப்பாடசாலை தைப்பூசத்தன்று ஆரம்பம்

(யாழ்ப்பாணம்)

தைப்பூச தினத்தன்று (9.2.2017- பிப. 3.45) நல்லைக் கந்தன் திருவருள் துணை கொண்டு நல்லைக் கந்தன் அடியவர்களால் நல்லூர்க் கந்தசுவாமி கோவிலின் வடக்கு வீதியில் உள்ள மகேஸ்வரன் மண்டபத்தில் நல்லூர் அறநெறிப் பாடசாலை ஆரம்பித்து வைக்கப் படவுள்ளது.

ஆலய வழிபாட்டின் மகத்துவத்தையும் இந்துப் பண்பாட்டின் பெருமையையும் மாணவர்கள் உணரச் செய்வதற்கும் ஆன்மீக, கலாசார, பண்பாட்டு செயற்பாடுகளில் மாணவர்களை ஈடுபடவைப்பதற்கும் பல்வேறு துறை சார்ந்த அறிஞர் பெருமக்களால் காலத்திற்குக் காலம் சிறப்புப் பயிற்சிகள் வழங்கப்பட்டு மாணவர்களின் பல்வேறு திறமைகளை வளர்த்து அவற்றை வெளியுலகிற்குக் கொண்டு வரும் ஒரு களமாகவும் நல்லூர் அறநெறிப்பாடசாலை ஆரம்பிக்கப்படுகின்றது என அறிவிக்கப்பட்டுள்ளது. (இ

வசந்தமண்டப கும்பாபிஷேகம்

(யாழ்ப்பாணம்)

மானிப்பாய் மேற்கு கட்டுடை அரசடி வீரகத்தி விநாயகர் ஆலயத்தில் 50 ஆவர்டுகளுக்கு மேல் பழமைமை வாய்ந்த வசந்த மண்டபம் இடிக்கப்பட்டு புதிதாக நிர்மாணிக்கப்பட்டு இன்று திங்கட்கிழமை கும்பாபிஷேகம் இடம்பெறும்.

இன்று அதிகாலை 5 மணி தொடக்கம் விநாயக வழிபாடு, யாக பூசை, தீபாராதனை, அந்தர்பலி - பகிர்பலி-கும்பம் வெளி வீதியுலா வந்து சுவாந்த மண்டப தூபி அபிஷேகம் காலை 7.7-3.01 மணியுள்ள சுபமுகூர்த்தத்தில் மாங்கள வாத்தியம் முழங்க கும்பாபிஷேகம் நடைபெறும்.

அதனைத் தொடர்ந்து மூலமூர்த்தி, உற்சவ மூர்த்தி, ஏனைய பரிவார மூர்த்திகளுக்கான விசேட அபிஷேகம், பூசைகள் இடம் பெற்று விநாயகப் பெருமான் உள் வீதியுலா வரும் அலங்காரக் காட்சியும் இடம் பெறும். (இ)

வடமராட்சி கிழக்கு மருதங்கேணியில் கடந்த 3 ஆம் திகதி கிராமிய வங்கி ஒன்று திறந்து வைக்கப்பட்டது. இதில் விருந்தினர்கள் வரவேற்கப்படுவதையும் வங்கிக்கான பெயர்ப்பலகை திரை நீக்கம் செய்வதையும் பிரதம விருந்தினர்களாக கலந்து கொண்ட மருதங்கேணிப் பிரதேச செயலர் கே. கனகேஷ்வரன் வங்கிக் கணக்கை ஆரம்பித்த ஒருவருக்கு வங்கிப் புத்தகம் வழங்கப்படுவதையும் படங்களில் காணலாம்.

(படங்கள் - மகாலிங்கம்)

(படங்கள்- கரணவாய் செய்தியாளர்)

மந்திகை புலோலிப் பகுதியில் அமைக்கப்பட்டுள்ள சிறுவர் பூங்கா நேற்று முன் தினம் கனிக்கிழமை திறந்து வைக்கப்பட்டுள்ளது.

அமரர் ராஜா ஞாபகார்த்தமாக அவரின் குடும்பத்தினர் சுமார் 15 இலட்சம் ரூபா செலவில் அமைக்கப்பட்ட கிறீன்லாண்ட் சிறுவர் பூங்காவை திறந்து வைத்தனர்.

அமைச்சரவையில் மோதல்!

தனியார் நிறுவனமொன்றுக்கு வரிச் சலுகை கோரும் வகையில் நிதியமைச்சர் ரவி கருணாநாயக்கவால் கடந்த வாரம் முன்வைக்கப்பட்ட அமைச்சரவைப் பத்திரத்தால் அமைச்சரவைக் கூட்டத்தில் கடும் வாதப் பிரதிவாதங்கள் இடம் பெற்றதாக தகவல் வெளியிடப்பட்டுள்ளது.

கொழும்பு ஆங்கில ஊடகமொன்று இந்தத் தகவலை வெளியிட்டுள்ளது.

வாகன உதிரிப்பாகங்களை இறக்குமதி செய்து உள்நாட்டில் அதைப் பொருத்துவதற்காக வாகன இறக்குமதியாளர் ஒருவருக்கு சலுகைகளை வழங்க முன்னெடுக்கப்படும் முயற்சிகளுக்கு ஐக்கிய மக்கள் சுதந்திர முன்னணியின் பொதுச் செயலாளரும் அமைச்சருமான மகிந்த அமரவீர எதிர்ப்பு வெளியிட்டுள்ளார்.

இதற்கு எதிராக அமைச்சரவைப் பத்திரமொன்றும் சமர்ப்பிக்கப்பட வேண்டும் என்றும் அவர் தெரிவித்தார்.

உள்நாட்டில் வாகனங்களைப் பொருத்தும் பணிகளுக்காக வெய்க்கல் லங்கா என்ற தனியார் நிறுவனமொன்றுக்கு 70 வீத வரிச் சலுகையைக் கோரும் அமைச்சரவைப் பத்திரமொன்று நிதியமைச்சர் ரவி கருணாநாயக்கவால் கடந்த வாரம் அமைச்சரவையில் சமர்ப்பிக்கப்பட்டுள்ளது.

தேர்ந்தெடுக்கப்பட்ட நிறுவனத்திற்கு வழங்கப்படக் கூடாது என அதற்கு எதிர்ப்பு வெளியிட்டுள்ள அமைச்சர் மகிந்த அமரவீர, குறித்த இறக்குமதியாளர் சுங்க விதிகளை ஏற்கனவே மீறியுள்ளார் என்று சுட்டிக்காட்டி அந்த அமைச்சரவைப் பத்திரத்துக்கு தனது எதிர்ப்பை வெளியிட்டுள்ளார்.

அத்துடன், கடந்த ஆட்சியின்போது அரசியல் அழுத்தங்களின் காரணமாக குறித்த நிறுவனத்துக்கு எதிரான விசாரணைகள் முடக்கி விடப்பட்டிருந்ததாகவும் அமைச்சர் அமரவீர சுட்டிக்காட்டியுள்ளார்.

பயன்படுத்தப்பட்ட வாகனங்கள் மற்றும் வாகன உதிரிப்பாகங்கள் மூலம் மூன்று ஆண்டுகளுக்கு சுமார் 2 ஆயிரத்து 500 வாகனங்களுக்கே இந்தச் சலுகை கோரப்படுவதாக நிதியமைச்சர் இதன்போது விளக்கமளித்ததாக ஆங்கில ஊடகம் தெரிவித்துள்ளது.

வாகன உதிரிப்பாகங்கள் அடங்கிய எட்டு கொள்கலன்களை விடுவிக்குமாறு நிதியமைச்சால் சுங்கத் திணைக்களத்துக்கு அறிவிக்கப்பட்டதாக கடந்த வாரம் குறித்த ஆங்கில ஊடகம் தகவல் வெளியிட்டிருந்ததாகவும் குறிப்பிட்டுள்ளது.

இதனிடையே, மினுவாங்கொடை பகுதியில் சுங்கத் திணைக்கள அதிகாரிகள் மேற்கொண்ட தேடுதல் நடவடிக்கையின்போது, இறக்குமதி செய்யப்பட்ட 54 வாகனங்களின் உதிரிப் பாகங்களை கைப்பற்றியுள்ளதாகவும் குறிப்பிடப்பட்டுள்ளது.

அவை மோட்டார் வாகன சட்டத்தை மீறும் வகையிலானவை என சுங்கத் திணைக்கள அதிகாரி ஒருவர் தெரிவித்ததாக கொழும்பு ஆங்கில ஊடகம் மேலும் தெரிவித்துள்ளது. (இ-7)

உணவுப் பொதியின் விலையும் உயர்கிறது

(கொழும்பு)

தேங்காயின் விலை அதிகரிக்கப்பட்டுள்ளமையினால், உணவுப் பொதியொன்றின் விலை 10 ரூபாய் அல்லது 15 ரூபாயினால் அதிகரிக்கப்படவுள்ளதாக, இலங்கை உணவக உரிமையாளர் சங்கத்தின் தலைவர் அசேல சம்பத் தெரிவித்தார்.

அத்துடன், நாட்டில் பல பாகங்களிலும் தற்போது தேங்காய்ப் பற்றாக்குறை பெருமளவு நிலவுவதாகச் சுட்டிக்காட்டிய அவர், தேங்காய் ஏற்றுமதியை உடனடியாக நிறுத்த வேண்டும் எனத் தெரிவித்தார்.

மேலும், அரசாங்க நிறுவனங்களின் ஊழியர்களுக்கு உணவுப் பொதியொன்றினை, 50 ரூபாய்க்கு வழங்க முடியாத நிலைமைக்குத் தாம் தள்ளப்பட்டுள்ளதாகவும் அவர் தெரிவித்தார். (இ-7)

இவர்களுக்கு மணமகள் தேவை

கல்யாண மாலை

இவர்களுக்கு மணமகன் தேவை

பிறப்பு: 1984 இந்து
நட்சத்திரம்: சதயம்
கி.பா: 54 செவ் 1 இல்
உயரம்: 5'7"
தகைமை/தொழில்:A/Lலண்டன் PR
தொ.இ: B/6877

பிறப்பு: 1988 இந்து
நட்சத்திரம்: ரேவதி
உயரம்: 5'7"
தகைமை/தொழில்:பொறியியலாளர் கனடா PR
தொ.இ: B/6878

பிறப்பு: 1982 இந்து
நட்சத்திரம்: ஆயிலியம்
உயரம்: 5'10"
தகைமை/தொழில்:BSc, MSc/ பொறியியலாளர்
தொ.இ: B/6879

பிறப்பு: 1982 இந்து
நட்சத்திரம்: கார்த்திகை
கி.பா: செவ் 1 இல்
உயரம்: 5'6"
தகைமை/தொழில்:A/Lலண்டன் NOT PR
தொ.இ: B/6880

பிறப்பு: 1983 இந்து
நட்சத்திரம்: பூராடம்
கி.பா: 15
உயரம்: 5'3"
தகைமை/தொழில்:A/L
தொ.இ: G/4106

பிறப்பு: 1988 இந்து
நட்சத்திரம்: ஆயிலியம்
கி.பா: 27 செவ் 4 இல்
உயரம்: 5'3"
தகைமை/தொழில்:HNDA/ அரச தொழில்
எதிர்பார்ப்பு: சைவபோசனம்
தொ.இ: G/4112

பிறப்பு: 1989 இந்து
நட்சத்திரம்: அவிட்டம்
கி.பா: 73
உயரம்: 161cm
தகைமை/தொழில்:BSc/வங்கியாளர்
தொ.இ: G/4119

பிறப்பு: 1987RC
நட்சத்திரம்: மகம்
உயரம்: 5'6"
தகைமை/தொழில்:BFA, MA/ ஆசிரியர்
தொ.இ: G/4143

கல்யாண மாலை
(சர்வதேச திருமண சேவை)
இல. 144, பிறவுண் வீதி, யாழ்ப்பாணம்
பதிவுக் கட்டணம் ரூபா 1000 மட்டுமே
தொடர்பு:- 021 720 1005, 021 221 5434
E-mail:- kalyanamalai. jaffna@ gmail.com
குறிப்பு:- எமது காரியாலயம் காலை 9.00-5.00 மணிவரை திறக்கப்படும்.
ஒவ்வொரு ஞாயிற்றுக்கிழமை கல்யாணமாலை விடுமுறை தினம் என்பதனையும் அறியத்தருகின்றோம்.

எமது பாணியில் நூறு கவிதைகள்

ஆங்கிலக் கவிதைத் தொகுப்பு

இராசரத்தினம் றெனோ ஜின் "எனது பாணியில் நூறு கவிதைகள்" எனும் ஆங்கிலக் கவிதை நூல் அவரின் அனுப வங்களின் ஈரம் கொண்டவை யாகக் காணப்படுகிறது. இன்றைய இளைஞர்களின் வாழ்க்கைப் போக்கு மாற்றிக் கொள்ள வேண்டிய பழக்கவழக்கங்கள், தவறான பொழுதுபோக்கு அம்சங்கள் என்பன பற்றிப் பலரும் கவலைகொள்கின்றநிலையில் இன்றைய யாழ். இளைஞன் தனது எண்ணங்களை ஆங் கில மொழியில் கவிதையாக வெளிப்படுத்தும் ஆற்றலைக் கொண்டிருப்பது பிரமிக்க வைக்கிறது. ஒரு இளைஞனின் மனதில் கொந்தளிக்கும் எண்ணங்கள் அனல் வீசும் சொற்கூட்டங்கள் மூலம் சமுதாயப் பார்வைக்காக கொட்டப்பட்டுள்ளது.

சமூகத்தின் இன்றைய அவலநிலைகள் முற்படுத்தப்பட்டு அதன் வழி வேதனைகளை வெளிப்படுத்தி இறுதியில் இறைவனிடம் அவரை பாரப்படுத்தப்படுகின்ற கவிதைகளைக் காண முடிகிறது. இதற்கு உதாரணமாக

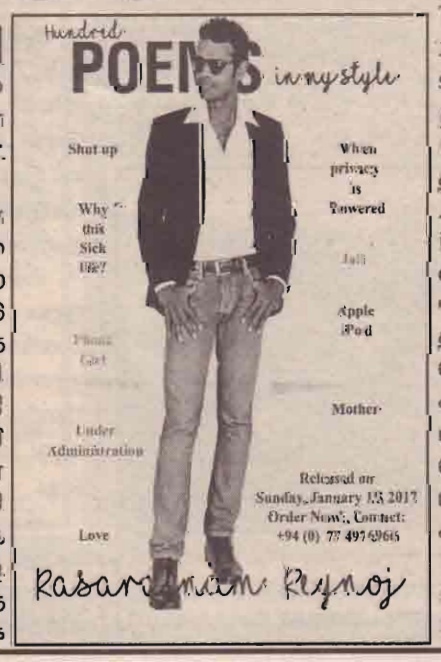

The Illu sion, Aids, Arthan aree swarar என்பவற்றைக்கூறலாம். பத்திரிகைச் செய்தியின் பாதிப்பை A Dead body in a suitcase எனும் கவிதையில் காணலாம். தனது தொழில் தொடர்பான அக்கறை காரணமாகத் தொட்டுச் சென்ற தலைப்புக்களையும் காணமுடிகிறது. Well Planned, Drug abuse, Alcoholic, Smoking போன்றவை இவற்றில் சிலவாகும். எமது சரியான கடமைகள், பொறுப்புக்களை உணர்த்தும் Duty, Under Administration போன்ற கவிதைகளில் கடமை, உரிமைப் பண்புகள் புலப்படுத்தப்பட்டுள்ளன. எமது முதியோரை நாம் எம்மில் லங்களிலேயே பாதுகாத்து மகிழ்க்கியாக வாழ வைக்கவேண்டும் என்ற செய்தியை எம் கலாசார விடுகைச் செயலை உறுதியாக Elders Home கவிதையில் சிறப்பாக முன்வைத்துள்ளார். A crowed Ship on a road என எம் பேருந்துகளில் பயணிகளின் நெரிசலையும் கவனத்தின் விரிசலையும் Bus எனும் கவிதையில் குறிப்பிடுவதுடன் வீதி விதிகள் பேணப்படுவதன் அவசியத்தையும் உணர்வு பொங்கக் கூறியுள்ளார்.

Mother எனும் கவிதையில் தாய்மையின் பண்புகளை நன்றியுடன் வெளிப்படுத்தியதுடன் கருத்து வெளிப்பாட்டுத் தடைகளை எண்ணி Shu tup கவிதையில் குமுறியுள்ளார்.

நவீன நற்தொடர்பு சாதனங்களைக் கையாளுவதில் அதீத நேர துஷ்பிரயோகம், தீய வழிகளைத் தெரிதலுக்கான பயன்பாடு, சோம்பல் நிலைக்குள்ளாதல், விழிகளுக்கு ஓய்வு கொடாமை போன்றவற்றைச் சாடுவதனை Apple ipod, Why this Techno logy போன்ற கவிதைகளிற் காணலாம். குழந்தைகளை விழித்தெழச் செய்து ஆளுமைப் பண்பை வளர்க்குமுகமாக உன்னால் முடியும் என வலியறுத்தும் Can Car எனும் கவிதை மூலம் வழிப்படுத்தியுள்ளமை சிறப்பாகக் காணப்படுகிறது.

மக்களின் வாழ்விற்கான சிந்தனைகளைத் தூண்டும் இந்த ஆங்கிலக் கவிதைகள் மேலும் மேலும் சிறப்பாக வெளிவரும் என்ற நம்பிக்கையை தருகின்றன.

திருமதி. சு. சிவமலர்
அதிபர்
யா/மூளாய் சைவப்பிரகாச வித்தி.

முல்லைத்தீவு கரைதுறைப்பற்று பிரதேச செயலாளர் பிரிவின் கீழ் உள்ள கேப்பாபுலவு கிராம சேவையாளர் பிரிவின் பிலவுக் குடியிருப்பு மக்கள் விமானப்படையினர் பிடித்து வைத்துள்ள தமது காணிகளை விடுவிக்கக்கோரி முன்னெடுத்த போராட்டம் ஐந்து நாட்கள் நிறைவு பெற்றும் தீர்வு எதுவும் எட்டப்படாத நிலையில் 6 ஆவது நாளான நேற்றும் காணிவிடுவிப்பு தொடர்பான போராட்டத்தில் ஈடுபட்டிருப்பதை படத்தில் காணலாம். (படங்கள்:- பனிக்கன்குளம், வற்றாப்பளை செய்தியாளர்கள்)

இரு வேறுபட்ட சம்பவங்களில் தடயப் பொருட்களுடன் இருவர் கைது

(மல்லாவி)

ஒட்டுசுட்டான் பொலிஸ் நிலையப் பிரிவில் உள்ள முத்தையன்கட்டு கனகரட்ண புரம் பகுதியில் இரு வேறு பட்ட சம்பவங்களின போது தட யப் பொருட்களுடன் இரண்டு சந் தேக நபர்களை கைது செய் துள்ளதாக ஒட்டுசுட்டான் பொலிஸ் நிலையத் தகவலில் தெரிவிக்கப்பட்டுள்ளது.

இச்சம்பவம் நேற்று முன் தினம் சனிக்கிழமை இரவு 7 மணியளவில் நடை பெற்றுள்ளது.

இது தொடர்பில் மேலும் தெரிய வருவதாவது,

ஒட்டுசுட்டான் பொலிஸ் நிலையத்திற்கு கிடைத்த இரகசியத் தகவலையடுத்து ஒட்டுசுட்டான் பொலிஸ் நிலை யப் பொறுப்பதிகாரியின் உத் தரவுக்கு அமைய முத்தை யன்கட்டு கனகரட்ணபுரம் அரச காட்டுப் பகுதியில் சட்ட விரோதமாக முதிரை மரங் களை வெட்டி துண்டங்க ளாக்கி அதனைக் கடத்த முற்பட்ட வேளை பொலி ஸாரின் சுற்றிவளைப்பின் போது 6 முதிரை மரக் குற்றிகளுடன் சந்தேக நபர் ஒருவர் கைது செய்யப்பட் டுள்ளார்.

இதே கிராமத்தில் சந் தேகத்திற்கிடமான வகை யில் காணப்பட்ட நபர் ஒரு வரை தடுத்து நிறுத்தி சோதனையிட்ட போது, விற் பனை நோக்குடன் வைத்தி ருந்த சட்டவிரோத மதுபான மான 750 மில்லி லீற்றர் கசிப்புடன் சந்தேக நபர் கைது செய்யப்பட்டுள்ளார்.

இந்த இரண்டு சம்பவங் களின் போது கைப்பற்றப் பட்டுள்ள தடயப் பொருட்கள் ஒட்டுசுட்டான் பொலிஸ் நிலை யத்தில் வைக்கப்பட்டிருப் பதுடன் கைதான சந்தேக நபர்களிடம் விசாரணைகள் நடைபெற்று வருவதாகவும் விசாரணைகளின் பின்னர் தடயப் பொருடகளுடன் சந் தேக நபர்களை முல்லைத் தீவு மாவட்ட நீதிமன்றத்தில் முற்படுத்தப்படவுள்ளதாகவும் ஒட்டுசுட்டான் பொலிஸார் மேலும் தெரி வித்துள்ள னர். (2-15)

குடும்பஸ்தர் மாட்டுடன் மோதுண்டு பலியானார்

மோட்டார் சைக்கிள் ஒன்று மாட்டுடன் மோதுண்டு விபத்துக்குள்ளானதில் குடும் பஸ்தர் ஒருவர் சம்பவ இடத் தில் பலியானார்.

இச் சம்பவம் நேற்று முன் தினமிரவு 8.50 மணியள வில் முல்லைத்தீவு - கொக் கிளாய் பிரதான வீதியில் இடம் பெற்றுள்ளது.

இதில் சந்திரபோஸ் குண சீலன் (வயது 36) என்ற குடும்பஸ்தரே மரணமடைந் தவராவார்.

இது தொடர்பில் தெரிய வருவதாவது,

மேற்படி வீதி வழியாக பிரஸ்தாப நபர் பயணித்துக் கொண்டிருந்தவேளை வீதி க்கு குறுக்காக நின்ற மாட்டு டன் மோதி நிலை தடுமாறி அருகில் நின்ற மரத்துடன் மோதுண்டு பலியானார்.

சம்பவம் அறிந்து ஸ்த லத்திற்கு வருகை தந்த முல் லைத்தீவு பொலிஸார் விசா ரணைகளை மேற்கொண் டனர்.

பிரஸ்தாப நபரின் சடலம் மீட்கப்பட்டு மாஞ்சோலை வைத்தியசாலையில் ஒப்ப டைக்கப்பட்டு பிரேத பரிசோத னையின் பின்னர் உறவி னர்களிடம் ஒப்படைக்கப் பட்டது. (2-310)

பொங்கல் விழாவும் கிராம தரிசிப்பும்

(பூநகரி)

பூநகரி பிரதேச செயலக மும் பூநகரி பிரதேச கலாசார பேரவையும் இணைந்து நடத் திய பொங்கல் தின விழாவும் கிராம தரிசிப்பும் கடந்த வாரம் பிரசித்தி பெற்ற பத்தினிப்பாய் பிள்ளையார் ஆலயத்தில் நடைபெற்றது.

இந் நிகழ்வில் பூநகரி பிர தேச செயலாளர், உதவிப் பிர தேச செயலாளர், பிரதேச கலா சார உத்தியோகத்தர் உட்பட செயல்க அலுவலர்கள் ஆகி யோர் கலந்து கொண்டனர்.

இதன்போது இக் கிராமத் தின் பிரச்சினைகள் பற்றி கேட்டறியப்பட்டது.

இந்நிகழ்வில் நூற்றுக் கணக்கான மக்களுடன் கிராம சேவைஅலுவலர்களும்கலந்து கொண்டிருந்தனர். (2-84)

வணிக பீட மாணவர் ஒன்றியத்தினர்

தொடர் போராட்டத்திற்கு ஆதரவு தெரிவித்து அறிக்கை வெளியீடு

முல்லைத்தீவுகரைதுறைப் பற்று பிரதேச செயலாளர் பிரிவின் கீழுள்ள கேப்பா பிலவு கிராம சேவையாளர் பிரிவின் பிலவுக் குடியிருப்பு மக்கள் தமது காணிகளை மீட்டுத் தொடர் போராட்டத்தின் ஆறாம் நாளான நேற்றைய தினம் யாழ். பல்கலைக்கழக முகாமைத்துவ கற்கைகள் வணிகபீட மாணவர் ஒன்றிய த்தினர் போராட்டத்திற்கு ஆத ரவு தெரிவித்து நேற்றைய தினம் அறிக்கையொன்றை வெளியிட்டும் மக்கள் போராட் டம் நடத்திய இடத்திற்கு மாண வர் பிரதிநிதிகள் வருகை தந் தும் தமது ஆதரவையும் வழ ங்கியதுடன் மக்களுடன் கலந் துரையாடி னர்.

அவர்கள் வெளியிட் டுள்ள அறிக்கையின் விபரம் வருமாறு,

யாழ். பல்கலைக்கழக முகாமைத்துவ கற்கைகள் வணிக பீட மாணவர் ஒன்றி யமானது முல்லைத்தீவு மாவட்டத்தின் கேப்பாபுலவு கிராம மக்களினால் அவர்க ளது சொந்த காணிகளில் மீள் குடியேற்றக் கோரி முன்னெ டுக்கப்படும். தொடர்ச்சியான போராட்டங்களுக்கு ஆதரவு தெரிவித்தும் வருகிறது. அந்த வகையில் கடந்த போர்க்கால சூழ்நிலைகளுக்குப் பிற்பாடு வடக்கில் அநேகமான பகு திகள் மீள்குடியேற்றம் செய் யப்பட்ட போதிலும் கேப்பா புலவு பகுதியானது இராணு வத்தினரின் பிடியில் உள் ளது.

இக் கிராமமானது வள மான விவசாய நிலங்கள், விவசாயத்திற்கான தகுந்த காலநிலை மற்றும் கடற்றொ ழிலுக்கு ஏற்ற நந்திக் கடற் பரப்பையும் உள்ளடக்கியது.

விவசாயம் மற்றும் நன் னீர் மீன்பிடி என்பன இப்பிர தேச மக்களின் வாழ்வாதார மாக காணப்பட்டது.

தற்போது இப் பிரதேச மானது இராணு வத்தி னரால் கையகப்படுத்தப்பட்டதன் விளைவாக இப் பிரதேச மக் கள் தமது வாழ்வாதாரங் களை இழந்து மிகவும் வறுமை நிலைக்கு தள்ளப் பட்டுள்ளார்கள்.

பல உறுதி மொழிகள் வழங்கப்பட்டும் நிறை வேறாத காரணத்தினால் பொறுமை இழந்து போராட்டத்தில் குதித் -துள்ளனர்.

ஆதலால் நியாயமான போராட்டத்தை ஏற்று அப்பிர தேசத்தில் மீள் குடியேற்றம் செய்து அவர்களின் வாழ்வா தரத்திற்கான உதவிகளையும் செய்து கொடுக்க வேண்டும் என அதில் தெரிவிக்கப்பட் டுள்ளது. (2-310)

கூட்டுறவு தினைக்கள கட்டடம் மன்னாரில் திறப்பு

மன்னாரில் முருங்கன் செம்மண்தீவில் கூட்டுறவுத் திணைக்களத்தின் புதிய அலுவலகக் கட்டடம் திறந்து வைக்கப்பட்டுள்ளது.

மன்னார் மாவட்ட கூட்டு றவு உதவி ஆணையாள ரின் பணிமனை இயங்க வுள்ள இந்தக் கட்டடம் கடந்த 2 ஆம் திகதி திறந்து வைக் கப்பட்டுள்ளது. ரூபா 15 மில் லியன் செலவில் கட்டப்பட் டுள்ள கட்டடத்தை வடக்கு கூட்டுறவு அமைச்சர் பொ. ஐங் கரநேசன் திறந்து வைத் துள்ளார்.

மன்னார் மாவட்டக் கூட் டுறவு உதவி ஆணையாளர் பணிமனை இதுவரையில் தற்காலிகமானகட்டடமொன்றி லேயே பல அசௌகரியங் களுடன் இயங்கி வந்துள் ளது.

கூட்டுறவு அமைச்சுக்குக் கடந்த ஆண்டில் ஒதுக்கப் பட்ட பிராந்திய அபிவிருத் திக்கான விசேட நிதியில் இருந்து இக்கட்டடம் அமைக் கப்பட்டுள்ளது.

மன்னார் மாவட்டக் கூட் டுறவு அபிவிருத்தி உதவி ஆணையாளர் அ.செபமாலை தலைமையில் நடைபெற்ற கட்டடத் திறப்புவிழாவில் வடக்கு மாகாண சபையின் பிரதம செயலாளர் அ.பத்தி நாதன், வடக்கு விவசாய அமைச்சின் செயலாளர் ம.பற றிக் டிறஞ்சன், மடு பிரதேச செயலர் பி.ச.சத்தியசோதி, நானாட்டான் பிரதேச செயல கச் செயலர் ம.பரமதாசன், நானாட்டான் பிரதேசசபைச் செயலாளர் ச.லோகேஸ்வ ரன் ஆகியோருடன் கூட்டு றவு அமைப்புகளின் பிரதி நிதிகளும் கலந்து கொண் டிருந்தார்கள்.

முல்லைத்தீவு மாவட்டத் திலும் அண்மையில் கூட்டு றவு அபிவிருத்தி உதவி ஆணையாளர் பணிமனைக் கென புதிய கட்டடம் திறந்து வைக்கப்பட்டுள்ளது. (2)

கிளி/ பிரமந்தனாறு மகா வித்தியாலய இல்ல மெய்வல்லுநர் திறனாய்வு அதிபர் கென்றி அன்ரன் மரியதாஸ் தலைமையில் அண்மையில் நடைபெற்றது. வடக்கு மாகாண சபை உறுப்பினர் சு.பசுபதிப்பிள்ளை கலந்து கொண்டார். (படங்கள்:- சிவநகர் செய்தியாளர்)

உரமானியக் காப்புறுதி இழப்பீட்டு

விண்ணப்பங்களை விவசாயிகள் பூர்த்தி செய்யும் கால அட்டவணை

துணுக்காய் கமநல அபிவிருத்தி உத்தியோகத்தர் அறிவிப்பு

(மல்லாவி)

துணுக்காய்கமநலசேவை நிலையத்தின் கீழ் 2016 - 2017. ஆம் ஆண்டுக்கான காலபோக நெற்செய்கையின் போது, வரட்சி காரணமாக நெற் செய்கை அழிவடைந்துள்ள விவசாயிகள் உரமானியக் காப்புறுதிக்கான இழப்பீட்டை பெற்றுக் கொள்வதற்கான விண்ணப்பங்களை பூர்த்தி செய்யும் கால அட்டவணையை துணுக்காய் கமநல சேவை நிலையத்தின் கமநல அபிவிருத்தி உத்தியோகத்தர் சி.பிரபாகரன் அறிவித்துள்ளார்.

இது தொடர்பில் மேலும் அவர் தெரிவிக்கையில்,

துணுக்காய் கமநலசேவை நிலையத்தின் கீழுள்ள குளக் காணிகளிலும் மற்றும் மானாவாரியாகவும் நெற்செய்கையை மேற்கொண்ட நிலையில் உரமானியக் கொடுப்பனவை பெற்றுள்ளவர்களில வரட்சியினால் பயிரழிவிற்குட்பட்ட விவசாயிகள் உரமானியக் காப்புறுதிக்கான இழப்பீட்டை பெற்றுக் கொள்வதற்கு விண்ணப்பிக்க முடியும்.

இதற்கமைய இன்று திங்கட்கிழமை காலை 9 மணி தொடக்கம் 12 மணி வரை திருநகர் கமக்கார அமைப்புக்களிற் குட்பட்ட விவசாயிகளின் விண்ணப்பங்கள் திருநகர் பொதுநோக்கு மண்டபத்தில் பதிவு செய்யப் படவுள்ளது.

அன்றைய தினமே காலை 9 மணி தொடக்கம் நண்பகல் 12 மணிவரை கோட்டைகட்டிய குளம், அம்பலப் பெருமாள் குளம் ஆகிய கமக்கார அமைப்புக்களிற் குட்பட்ட விவசாயிகளிற்கு கோட்டைகட்டிய குளம் கிராம பொது நோக்கு மண்டபத்தில் பதிவுகள் நடைபெறவுள்ளன.

மறுநாள் செவ்வாய்க் கிழமை காலை 9 மணி தொடக்கம் நண்பகல் 12 மணிவரை யோகபுரம்கிழக்கு கமக்கார அமைப்புக்களிற் குட்பட்ட விவசாயிகளின் விண்ணப்பங்கள் யோகபுரம் பொதுநோக்கு மண்டபத்தில் பதிவுகள் செய்யப்படவுள்ளன.

அன்றைய தினமும்காலை 9 மணி தொடக்கம் முற்பகல் 11 மணி வரை புகழேந்தி நகர் கமக்கார அமைப்புக்களிற்குட்பட்ட விவசாயிகளுக்கு புகழேந்தி நகர் பொது நோக்கு மண்டபத்தில் பதிவுகள் நடைபெறவுள்ளன.

இதேவேளை எதிர்வரும் 8 ஆம் திகதி புதன்கிழமையில் காலை 9 மணி தொடக்கம் நண்பகல் 12 மணி வரை பாரதி நகர் கமக்கார அமைப்புக்களிற்குட்பட்ட விவசாயிகளிற்கு பாரதி நகர் பொது நோக்கு மண்டபத்தில் பதிவுகள் நடைபெறவுள்ளன.

அன்றைய தினமே காலை 9 மணி தொடக்கம் நண்பகல் 12 மணிவரை கல்விளான் கமக்கார அமைப்புக்களுக்குட்பட்ட விவசாயிகளுக்கு துணுக்காய்கமநலசேவை நிலையத்தில் பதிவுகள் மேற்கொள்ளப்படவுள்ளன.

எதிர்வரும் 9 ஆம் திகதி வியாழக்கிழமை யோகபுரம் மேற்கு கமக்கார அமைப்புக்களிற்குட்பட்ட விவசாயிகளிற்கு காலை 9 மணி தொடக்கம் நண்பகல் 12 மணிவரை யோகபுரம் மேற்கு பொது நோக்கு மண்டபத்தில் நடைபெறவுள்ளது.

அன்றைய தினமே, தென்னியங்குளம் கமக்கார அமைப்புக்களிற்குட்பட்ட விவசாயிகளின் விண்ணப்பங்கள் ,பதிவுகள் துணுக்காய் கமநலசேவை நிலையத்தில் காலை 9 மணி தொடக்கம் நண்பகல் 12 மணிவரை நடைபெறவுள்ளது.

எதிர்வரும் 13 ஆம் திகதி திங்கட்கிழமை காலை 9 மணி தொடக்கம் நண்பகல் 12 மணிவரை உயிலங்குளம் மற்றும் கரம்பைக்குளம், ஆலங்குளம் ஆகிய மூன்று கமக்கார அமைப்புக்களுக்குட்பட்ட விவசாயிகளுக்குஅந்தப் பகுதியில் உள்ள பொதுநோக்கு மண்டபங்களில் விண்ணப்ப பதிவுகள் நடைபெறவுள்ளன.

இறுதியாக, எதிர்வரும் 14ஆம் திகதி செவ்வாய்க்கிழமை காலை 9 மணி தொடக்கம் நண்பகல் 12 மணிவரை ஐயங்கன் குளம் கமக்கார அமைப்புக்குட்பட்ட விவசாயிகளின் விண்ணப்பங்கள் பதிவு ஐயங்கன் குளம் பொது நோக்கு மண்டபத்தில் மேற்கொள் ளப்பட வுள்ளது.

விவசாயிகள் பதிவுகள் நடைபெறும் தினங்களில் தவறாது சமுகம் தந்து தங்கள் பதிவுகளை மேற்கொள்ள வேண்டும்.

பதிவுகள் நடை பெறும் தினங்களில் குறித்த கிராமங்களுக்கான கிராம அலுவலர்கள் மற்றும் அபிவிருத்தி உத்தியோகத்தர் ஆகியோர் சமுகம் தந்து பதிவுகளில் ஒப்பமிடவுள்ளதால் விவசாயிகள் இதனைக் கருத்தில் கொள்ளவும்.

இழப்பீட்டிற்கான விண்ணப்பங்களை சமர்ப்பிக்க வருகை தரும் போது தேசிய ஆள் அடையாள அட்டையின நிழல் பட பிரதி, உரமானியக் கொடுப்பனவைப் பெற்ற வங்கிப் புத்தகத்தின் நிழல் பபிரதி ஆகியவற்றுடன் உரிய விவசாயி மட்டும் வருகை தர வேண்டும் என்று அவர் இது தொடர்பில் தெரிவித்துள்ளார். (2-15)

பிலவுக்குடியிருப்பு மக்களை சந்தித்தார் செல்வம் எம்.பி.

கேப்பாபுலவு பிலவுக்குடியிருப்பு மக்கள் தமது காணிகளை விடுவிக்குமாறு கோரி தொடர் போராட்டத்தில் ஈடுபட்டு வரும்நிலையில்அம்மக்களை சந்தித்த பாராளுமன்ற குழுக்களின் பிரதித் தலைவரும், தமிழ்த்தேசிய கூட்டமைப்பின் வன்னி மாவட்ட பாராளுமன்ற உறுப்பினருமானசெல்வம் அடைக்கலநாதன் நேற்று முன்தினம் இரவு 8மணியளவில் அவ்விடத்திற்கு வருகை தந்து மக்களிடம் கலந்துரையாடியதுடன் போராட்டம் நியாயமானது எனவும் கூறி போராட்டத்திற்கு ஆதரவும்தெரிவித்தார்.

அத்துடன் நாளை செவ்வாய்க்கிழமை பாராளுமன்ற அமர்வின் பின்னர் பிரதமரை சந்திப்பதாகவும் அதன் போது போராட்டக்காரர்கள் சிலரை கொழும்பிற்கு அழைத்துச் சென்று பிரதமருடன் கலந்துரையாடுவது தொடர்பில் ஒழுங்கு செய்து தருவதாகவும் போராட்டத்தில் ஈடுபட்டு வரும் மாணவர்களின் கல்வி செயற்பாடுகளுக்கு அழைத்து செல்வதற்கான பேருந்து வசதிகளை ஏற்படுத்தி தருவதாகவும் கூறினார்.

இதன்போது முன்னாள் பாராளுமன்றஉறுப்பினர்வினோநோதராதலிங்கமும் கூடயிருந்தமை குறிப்பிடத்தக்கது.(2-310)

மணல் ஏற்றிய 7 சாரதிகளுக்கு தண்டப்பணமும் கட்டாய சிறையும்

அனுதிப்பத்திரம் இன்றி மணல் ஏற்றிய ஏழு சாரதிகளுக்கு தலா ஐம்பதாயிரம் ரூபா தண்டப்பணமும் 10 நாட்கள் கட்டாயச்சிறைத்தண்டனையும் விதிக்கப்பட்டுள்ளது.

கிளிநொச்சியிலுள்ள பிரமந்தனாறு, கல்லாறு ஆகிய பகுதிகளில் அனுமதிப்பத்திரம் இன்றி மணல் ஏற்றிய ஏழு உழவுஇயந்திரச் சாரதிகளுக்கு தலா ஐம்பதாயிரம் ரூபா தண்டப்பணமும் 10 நாட்கள் கட்டாயச்சிறைத்தண்டனையும் விதிக்கப்பட்டுள்ளது. கிளிநொச்சி ,கல்லாறு ,பிரமந்தனாறு ஆகிய பகுதிகளில் அனுமதிப்பத்திரமின்றிமணல் ஏற்றிய 7 உழவுஇயந்திரங்களையும் அதன் சாரதிகளையும் கிளிநொச்சி ,முல்லைத்தீவு மாவட்டப் போதைப்பொருள் தடுப்பு பிரிவு பொலிஸார் கடந்த 30ஆம் திகதிகைது செய்து அவர்களுக்கு எதிராக வழக்குபதிவு செய்து குறித்த ஏழு பேரையும் கடந்த 2ஆம் திகதி பிற்பகல் கிளிநொச்சி மாவட்ட நீதவான் நீதிமன்றில் நீதிமன்ற நீதவான் ஏ.ஏ.ஆனந்தராஜாவின் முன்னிலையில் ஆஜர்படுத்தியதையடுத்து ஒவ்வொருவருக்கும் ஐம்பதாயிரம் ரூபா தண் டப்பணம் விதிக்கப்பட்டதுடன் ஒவ்வொருவருக்கும் பத்து நாட்கள் கட்டாயச் சிறைத்தண்டனையும விதிக்கப்பட்டுள்ளது. (2-15)

3 ஆவது நாள்

புதுக்குடியிருப்பு பிரதேச செயலக வாயிலை முற்றுகையிட்டு மூன்றாவது நாளாகவும் நேற்றைய தினம் தொடர் போராட்டம்.(படங்கள்:-பனிக்கன்குளம்,வற்றாப்பளை செய்தியாளர்கள்)

இல்ல மெய்வல்லுநர் திறனாய்வு

கிளி/தருமபுரம், மத்திய கல்லூரி இல்ல மெய்வல்லுநர் திறனாய்வு இன்று திங்கட் கிழமை பி.ப 1.30 மணிக்கு தருமபுரம்பொதுமைதானத்தில் அதிபர் சி.முருகானந்தம் தலைமையில் நடைபெறவுள்ளது.

பிரதம விருந்தினராக கிளி நொச்சி மாவட்ட வலயக்கல்விப் பணிப்பாளர் க.முருகவேல், சிறப்பு விருந்தினர்களாகதருமபுரம்பொலிஸ்நிலையப் பொறுப்பதிகாரி எம்.எம். டீ.என்.சதுரங்க,கிளிநொச்சி மக்கள் வங்கி முகாமையாளர் சோ.சுரேஸ்குமார்,கிளிநொச்சி மாவட்ட செயலக முகாமைத்துவஉதவியாளர்ம.காண்டீபன் ஆகியோர் கலந்து சிறப்பிக்கவுள்ளனர். (2-254)

ஆயுத முனையில் பணம்,நகைகள் கொள்ளை

வவுனியா மாவட்டத்தின் வாரிக்குட்டியூர் 04, யூனிற் கிராமத்திலுள்ள வீடொன்றினுள் முகத்தை கறுப்புத்துணியால் கட்டி மறைத்தவாறு உள்நுழைந்த இனம் தெரியாத நபர்கள் வீட்டிலிருந்த நபர்களை ஆயுதமுனையில் அச்சுறுத்தி விட்டு 66ஆயிரம் ரூபா பணம், 17 பவுண் நகைகள் உட்பட கைத தொலைபேசி மற்றும் பெறுமதியான பொருட்களைக்கொள்ளையிட்டுத் தப்பிச் சென்ற சம்பவம் இடம்பெற்றுள்ளது.இச் சம்பவம கடந்த 3ஆம் திகதி இரவு 8.45 மணியளவில்இடம்பெற்றுள்ளது.

இது தொடர்பில் தெரிய வருவதாவது,

குறித்த வீட்டில்சென்ற 5இற்கு மேற்பட்ட இனந் தெரியா தோர் தாங்கள் சி.ஐ.டீ யினர் எனக் கூறியதுடன் வீட்டில் உள்ளவர்களின் தேசிய ஆள் அடையாள அட்டைகளைப் பரிசோதனை செய்ய வேண்டும் எனக் கூறியுள்ளனர். இதையடுத்து வீட்டின் உரிமையாளர் அடையாள அட்டையை எடுப்பதற்கு சென்ற வேளை அவரை பின் தொடர்ந்து சென்ற ஆயுததாரிகள், உரிமையாளரை ஆயுத முனையில் வைத்துக் கொண்டு வீட்டில இருந்தவர்களையும் ஆயுதங்களை காட்டி மிரட்டி 66 ஆயிரம்ரூபா பணம்17, பவுண்நகைகள் உட்பட கைத் தொலைபேசி மற்றும் பெறுமதியான பொருட்களையும் கொள்ளையிட்டுத் தப்பிச்சென்றுள்ளனர்.

இதனையடுத்து வீட்டு உரிமையாளர்பொலிஸநிலையத்தில் செய்த முறைப்பாட்டை அடுத்து சம்பவ இடத்திற்கு சென்ற பொலிசார்தடயங்களைபதிவுசெய்ததுடன் மோப்பநாயின் உதவியுடன் மேலும் தடயப்பொருட்களை பீடுவிசாரணைகளைமுன்னெடுத்து வருகின்றனர்.இதேவேளை இக் கிராமத்தில் மேலும் 2 வீடுகளில்கொள்ளையிட முயற்சிசெய்துள்ளதாகதெரியவருகின்றது.(2-15)

இலங்கையின் சுதந்திர தினத்தை எதிர்த்து

புலிக்கொடியை ஏந்தி பிரிட்டனில் போராட்டம்

போர்க்குற்ற விசாரணைக்கும் வலியுறுத்தல்

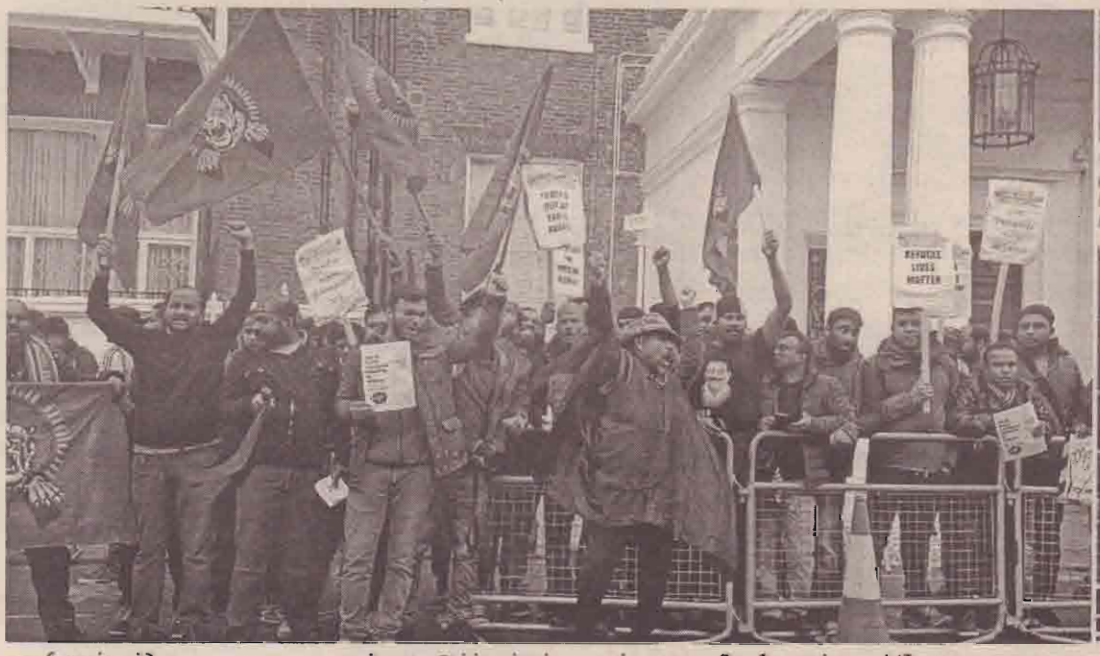

(லண்டன்)

இலங்கையின் 69 ஆவது சுதந்திர தினக் கொண்டாட்டத்திற்கு எதிர்ப்பு தெரிவித்து லண்டனில் தமிழர் எதிர்ப்பு ஆர்ப்பாட்டம் மோராட்டத்தில் ஈடுபட்டனர்.

இலங்கையின் சுதந்திர தினத்தை அனைத்து இலங்கையரும் கொண்டாட வரும் வேளை லண்டனில் உள்ள இலங்கைத் தூதரகம் அழைப்பு விடுத்திருந்தது.

இதற்கு எதிர்ப்பு தெரிவித்து லண்டன் தூதரகத்திற்கு முன்பாக ஆர்ப்பாட்டம் முன்னெடுக்கப்பட்டுள்ளது. இராணுவமே வெளியேறு, அரசியல் கைதிகளை விடுவிக்குமாறு கோரியும், இலங்கையின் சுதந்திர தின நிகழ்வானது தமிழர்களுக்கான சுதந்திர மல்ல என விடுதலைப்புலிகளின் கொடியினை ஏந்தியவாறு போராட்டம் இடம் பெற்றது.

ஒடுக்கப்படும் மக்களாகிய எங்களுக்கு இந்த நாள் கொண்டாடும் தினமல்ல. இது எமது சுதந்திர தினமல்ல. பல்வேறு நாட்டு பிரதிநிதிகளும், பாராளுமன்ற உறுப்பினர்களும் கலந்துகொள்ளும் இந்த நிகழ்வில் இன, மத வேறுபாடின்றி நமது எதிர்ப்பினைப் பதிவு செய்வதன் மூலம் இலங்கை அரசாங்கத்திற்கும், சர்வதேசத்திற்கும் நமது கோரிக்கைகளை ஒன்றிணைந்து முன்வைக்க வேண்டியது அவசியம் என தெரிவித்துள்ளனர்.

காணாமற்போனோர் எங்கே? அவர்கள் ஒவ்வொருவருக்கும் என்ன நடந்தது என்பது பற்றிய தகவல் எங்கே வழங்கு.

அரசியல் கைதிகள் அனைவரும் விடுவிக்கப்பட வேண்டும். எல்லா இராசிய சித்திரவதை தடுப்பு முகாம்களும் மூடப்படல் வேண்டும்.

தமிழ் பேசும் மக்களின் வாழ்விடங்களில் இருந்து இராணுவம் வெளியேற வேண்டும்.

சுதந்திரமான வெளிநாட்டு போர்க்குற்ற விசாரணை நடத்தப்படவேண்டும்.

அரசியல் தலைவர்கள், ஊடகவியலாளர்கள், மாணவர்கள், மக்கள் மீதான கொலைச் சம்பவங்களில் தொடர்புடையவர்களும் கொலையாளிகளும் தண்டிக்கப்பட வேண்டும்.

அரசாங்கமும், இராணுவமும் கைப்பற்றிய மக்களின் நிலங்களில் இருந்து வெளியேற வேண்டும்.

கல்வி மற்றும் சுகாதாரம் தனியார் மயப்படுத்தல் நிறுத்தப்பட வேண்டும்.

மலையக மக்களின் அடிப்படை தேவைகள் பூர்த்தி செய்யப்பட வேண்டும்.

மலையக மக்களின் ஏனைய கோரிக்கைகள் நிறைவேற்றி செய்யப்பட வேண்டும்.

மத தலங்கள் மீதான தாக்குதல்கள் நிறுத்தப்பட வேண்டும்.

முஸ்லிம் மக்களின் கலாசாரம் மீதான தாக்குதல்கள் நிறுத்தப்பட வேண்டும். போன்ற கோரிக்கைகள் தெரிவித்து போராட்டத்தில் ஈடுபட்டுள்ளனர். (இ-7)

சகல சாரதிகளினதும் உடல் பாகங்களை தானம் செய்யும் நடைமுறை அறிமுகம்

அனைத்து வாகன சாரதிகளினதும் உடல் பாகங்களை தானம் செய்யும் நடைமுறை அறிமுகம் செய்யப் படவுள்ளது. வீதி விபத்துக்களின் போது மூளைச் சாவடையும் அனைத்து வாகன சாரதிகளினதும் உடல் பாகங்களையும் வேறு நோயாளிகளுக்கு தானம் செய்யும் நடைமுறையொன்று இலங்கையில் அறிமுகம் செய்யப் படவுள்ளது.

இது தொடர்பில் அனைத்து வாகன சாரதிகளினதும் விருப்பத்தை அறியும் முயற்சிகள் மேற்கொள்ளப்பட்டு வருவதாகத் தெரிவிக்கப்படுகிறது.

வீதி விபத்து ஒன்றின் மூலம் மூளைச் சாவடையும் சாரதி ஒருவரின் உடல் பாகங்களை பெற்றுக் கொண்டு வேறு ஓர் அவசியமான நோயாளிக்கு உறுப்பு மாற்று சத்திர சிகிச்சை செய்ய உறுதி மொழி வழங்கும் ஆவண மொன்றில் கையொப்பம் பெற்றுக் கொள்ளத் திட்ட மிடப்பட்டுள்ளது.

வாகன சாரதி அனுமதிப் பத்திரம் பெற்றுக் கொள்ளும் போது அல்லது அதனை புதுப்பிக்கும் போது இது தொடர்பான ஆவணமொன்றில் கையொப்பம் பெற்றுக் கொள்ளப்படவுள்ளது.

எனவே சாரதி அனுமதிப் பத்திரம் பெற்றுக் கொள்வது தொடர்பில் விண்ணப்பம் செய்யும் நடைமுறையில் சில திருத்தங்கள் செய்யப் படவுள்ளன. (இ-7)

அரச பல்கலைக்கு செல்ல முடியாதவர்களுக்கு வாய்ப்பு வழங்க வேண்டும்- எஸ்.பி. அறிவுரை

(கொழும்பு)

பல்கலைக்கழக மாணவர்களும், மருத்துவர்களும் முன்னெடுக்கும் போராட்டம் தவறானது என அமைச்சர் எஸ். பி. திஸாநாயக்க தெரிவித்துள்ளார்.

இலங்கையில் பல்கலைக்கழக கல்வியைப் பெற்றுக் கொள்ள முடியாத அப்பாவி பிள்ளைகள், வெளிநாடுகளுக்கு செல்லாமல் வங்கிக் கடனொன்றைப் பெற்றுக்கொண்டு நமது நாட்டிலேயே பட்டப்படிப்பை பூர்த்தி செய்ய வசதியை ஏற்படுத்திக் கொடுக்க வேண்டியது எமது கடமை.

சர்வதேச பாடசாலைகளில் 4 இலட்சத்து 30 ஆயிரம் பேர் கல்வி பயில்கின்றனர் என்பதை மறக்கக்கூடாது எனத் தெரிவித்துள்ள அமைச்சர், அங்கு கல்வி பயிலும் அனைவரும் வெளிநாட்டவர்கள் அல்ல என்றும் தெரிவித்தார்.

அவர்கள் ஒருவர் கூட அரசாங்க பல்கலைக்கழகங்களுக்கு செல்ல முடியாது. அப்படியாயின், அவர்கள் பட்டப்படிப்பை பெறுவதற்கான இடமொன்றை உருவாக்க வேண்டும்.

இந்த நிலையில் பல்கலைக்கழக மாணவர்களும், மருத்துவர்களும் முன்னெடுக்கும் போராட்டம் தவறானது என அமைச்சர் எஸ். பி. திஸாநாயக்க மேலும் தெரிவித்தார். (இ-7)

சர்வதேச விடுமுறை தினமாக வைசாக்கை அறிவிக்க முடிவு

வெசாக் தினத்தை சர்வதேச விடுமுறை தினமாக அறிவிப்பதற்கான பிரேரணை ஒன்றை நிறைவேற்றுவதற்கு எதிர்பார்த்திருப்பதாக அமைச்சர் விஜயதாச ராஜபக்ஷ தெரிவித்தார்.

எதிர்வரும் மேமாதம் இலங்கையில் ஐக்கிய நாடுகள் சர்வதேச வெசாக் தின வைபவத்தின் நிறைவு நிகழ்வு கண்டிஸ்ரீதலதாமாளிகை வளவில் நடைபெறவுள்ளது. இதன் போது இந்த பிரேரணை சமர்ப்பிக்கப்படவுள்ளது.

வெசாக் தினத்தை சர்வதேச விடுமுறை தினமாக பிரகடனப்படுத்த வேண்டுமென்ற பிரேரணையை முதல் முறையாக சமர்ப்பித்தவர் பேராசிரியர் குணபால மலலசேகர. முன்னாள் அமைச்சர் லக்ஷ்மன் கதிர்காமர் இதற்கான அனுமதியை பெற்றார்.

தேரவாத பௌத்தத்தை உலகம் முழுவதும் விரிவுபடுத்தும் நோக்கில் மேலும் சில பிரேரணைகள் ஐக்கிய நாடுகள் சபையில் வெசாக் தினத்திற்கு அமைவாக சமர்ப்பிப்பதற்கு எதிர்பார்க்கப்பட்டுள்ளதாகவும் நீதி அமைச்சர் மேலும் தெரிவித்தார்.

ஐக்கிய நாடுகள் சபையின் நிலைபேறான அபிவிருத்தி இலக்கை பூர்த்தி செய்ய வேண்டுமாயின் உலகில் சமாதானம் அவசியமாகும். இம்முறை சர்வதேச வெசாக் வைபவம் இதற்கு அமைவாகவே மேற்கொள்ளப்படுகிறது.

ஐக்கிய நாடுகள் சர்வதேச வெசாக்தின வைபவ ஆரம்ப நிகழ்வு மேமாதம் 12 ஆம் திகதி கொழும்பு பண்டாரநாயக்க ஞாபகார்த்த சர்வதேச மாநாட்டு மண்டபத்தில் நடைபெறவுள்ளது. இதன் நிறைவு நிகழ்வு கண்டியில் மேமாதம் 14 ஆம் திகதி நடைபெறவுள்ளது என்றும் அமைச்சர் மேலும் தெரிவித்தார். (இ-7)

வன்முறைகளுக்கான காரணங்களுக்கு இன்னும் தீர்வு காணப்பட வேண்டியுள்ளது

எதிர்க்கட்சித் தலைவர் சம்பந்தன் தெரிவிப்பு

(கொழும்பு)

வன்முறை, முரண்பாடு ஒரு முடிவிற்கு வந்து விட்டதாயினும் அந்த வன் முறைகளுக்கான காரணங்களுக்கு இன்னும் தீர்வு காணப்பட வேண்டியுள் ளது என்று எதிர்க்கட்சித் தலைவரும் தமிழ்த் தேசியக் கூட்டமைப்பின் தலை வருமான இரா.சம்பந்தன் விடுத்துள்ள அறிக்கையில் தெரிவித்துள்ளார்.

சம்பந்தன் விடுத்துள்ள சுதந்திர தின வாழ்த்துச் செய்தியில், எமது 69 ஆவது சுதந்திர தினத்தை முன்னிட்டு இவ் வாழ்த்துச் செய்தியை வழங்கக் கிடைத்துள்ளமை யையிட்டு நான் பெருமகிழ்ச்சி அடைகின்றேன். கருத்தொரு மைப்பாட்டின் அடிப்படையில் இனப் பிரச் சினைக்குத் தீர்வு காண்பதிலேயே நாட்டின் எதிர்காலம் தங்கியுள்ளது. எமது நாட்டின் நலனைக் கருத திற்கொண்டு இந்தக் கூட்டு முயற்சிக்கு நாம் அனைவரும் முழுமையான ஒத்துழைப்பு வழங்க முன்வர வேண்டும். மக்கள் ஜனநாயகத்தின் உண் மையான பயனாளிகளாக வும் மற்றும் கண்ணியம் ஆகியவற்றின் அடிப்படை யில் இந்த நாட்டின் சகல மக்கள் மத்தியிலும் இந்த எதிர்பார்ப்பு நிலவுகின்றது. இது எமது நாட்டில் வாழும் அனைத்துமக்களதும்நன்மை க்கு மிக இன்றியமையாத தாகும்.

அனைவரது வாழ்வி லும் மகிழ்ச்சியும் சுபீட்சமும் ஏற்பட வாழ்த்துகிறேன் என்று தெரிவித்துள் ளார். (இ-7)

சுதந்திர வர்த்தக உடன்பாடு குறித்துப்பேச மே மாதம் சீனாவுக்கு செல்கிறார் பிரதமர்

(கொழும்பு)

சீனாவுடன் செய்து கொள் ளத் திட்டமிடப்பட்டுள்ள சுதந் தர் வர்த்தக உடன்பாடு தொட ர்பாக பேச்சு நடத்துவதற்கு, பிரதமர் ரணில் விக்கிரம சிங்க எதிர்வரும் மே மாதம், பீஜிங் செல்லவுள்ளார்.

சீனாவுக்கான இலங்கைத் தூதுவர் கருணாசேன கொடித துவக்கு. இந்த தகவலை வெளி யிட்டுள்ளார்.

இலங்கை சுதந்திர தின த்தை முன்னிட்டு பீஜிங்கில் நேற்று முன்தினம் இடம்பெ

ற்ற நிகழ்வுகளின் பின்னர் செய்தியாளர்களிடம் பேசிய போதே அவர் இதனைத் தெரிவித்தார்.

சீனாவின் "ஒரு அணை ஒரு பாதை" திட்டம் தொடர் பான உச்சி மாநாடு ஒன்று எதிர்வரும் மே மாதம் சீனா வில் நடைபெறவுள்ளது.

20 நாடுகளின் தலைவர் கள் பங்கேற்கவுள்ள இந்த மாநாட்டில் பிரதமர் ரணில் விக்கிரமசிங்கவும் கலந்து கொள்ளவுள்ளார்.

அதேவேளை, அனைத் துலக வர்த்தக அமைச்சர் மலிக் சமரவிக்கிரமவும், பிரதமரின் இந்தப் பயணத் திட்டத்தை உறுதிப்படுத்தியு ள்ளார்.

சுதந்திர வர்த்தக உடன் பாடு குறித்த பேச்சுக்கள் நல்லமுறையில் தொடர்ந்து கொண்டிருப்பதாகவும், தெரி வித்த அவர், இதற்கான கால வரம்பை வெளியிட மறுத்து விட்டார்.

பேச்சுக்குழுக்களுக்கு அழுத தம் கொடுக்க விரும்பவில்லை என்றும் நல்லமுறையில் பேச்சுக்கள் நடப்பதாகவும் அவர் தெரிவித்தார். (இ-7)

இலங்கை மாலுமிகள் மூன்று பேர் ஓமான் விமானப் படையால் மீட்பு

கஷாப் துறைமுகம் நோக் கிச் சென்று கொண்டிருந்த கப்பல் ஒன்றில் சிக்கியிருந்த மூன்று இலங்கை மாலுமி களை ஓமான் விமானப் படையினர் உலங்கு வானூ ர்தி மூலம் மீட்டுள்ளனர்.

மோசமான காலநிலை யால், கப்பலில் இருந்த மாலு மிகள் உதவிக் கோரிக்கை விடுத்திருந்தனர்.

இதனையடுத்து, றோயல் ஓமான் விமானப்படை உல ங்குவானூர்தி விரைந்து சென்று மூன்று இலங்கை யர்களை மீட்டுச் சென்றதாக ரைம்ஸ் ஒவ் ஓமான் செய்தி வெளியிட்டுள்ளது.

கடந்த வெள்ளிக்கிழமை இவர்கள் மீட்கப்பட்டு கஷாப் விமான நிலையத்துக்கு கொண்டு செல்லப்பட்டுள்ளனர். (இ-7)

அதி தூய நீர் சுத்திகரிப்பு இயந்திரம்

கொழும்பு தேசிய வைத்தி யசாலையின் சிறுநீரக அறுவை சிகிச்சை பிரிவில் அதிதூய நீர் சுத்திகரிப்பு இயந்திரம் ஒன்று ஸ்தாபிக்கப்பட்டுள்ளது. கடற்ப டையினரால் இதற்கான நிதி வழங்கப்பட்டுள்ளது.

இரத்த ஓட்ட செயல்மு றைக்காக பயன்படுத்தப்படும் இந்த இயந்திரத்தின் ஊடாக ஒரு நாளைக்கு 10 தொன் அதி தூய குடிநீரை உற்பத்தி செய்ய முடியும் என கடற் படை தெரிவித்துள்ளது. (இ-7)

சீனாவுடனான சுதந்திர வர்த்தக உடன்படிக்கை இந்த வருடத்தில்

சீனாவுக்கான இலங்கைத் தூதுவர் தகவல்

(கொழும்பு)

இலங்கைக்கும் சீனாவுக் கும் இடையில் சுதந்திர வர்த் தக உடன்படிக்கையை இந்த வருடத்திற்குள் கொண்டு வர எதிர்பார்த்துள்ளதாக சீனா வுக்கான இலங்கையின் தூது வர் கருணாசேன கொடித்து வக்கு தெரிவித்துள்ளார்.

இதன் மூலம் சீனாவுக் கும் இலங்கைக்கும் இடையி லான 65 வருடகாலத்திற்கும் மேற்பட்ட நட்புறவை மேலும் வலுப்படுத்த முடியும் எனவும் அவர் தெரிவித்தார்.

சீனாவின் பீஜிங் நகரி லுள்ள இலங்கைத் தூதரகத் தில் நேற்று முன்தினம் நடை பெற்ற இலங்கையின் 69 ஆவது சுதந்திர தின நிகழ் வில் கலந்து கொண்ட பின் னர் ஊடகங்களிடம் கருத்து வெளியிடும் போதே அவர் இதனைக் கூறியுள்ளார்.

எதிர்வரும் மே மாதம் பிரதமர் ரணில் விக்கிரமசி ங்க, பீஜிங்கிற்கு விஜயம் மேற்கொள்ளவுள்ளார். சீனா வில் நடைபெறும் மாநாடு ஒன்றில் கலந்து கொள்ளும் நோக்கில் பிரதமர் சீனாவு க்கு வருகை தரவுள்ளதாக வும்கொடித்துவக்கு தெரிவித்தார்.

அம்பாந்தோட்டையில் அண்மையில் நடைபெற்ற சம்பவம் தொடர்பாக ஊடக வியலாளர் ஒருவர் எழுப்பிய கேள்விக்கு பதிலளித்த தூது வர், அந்தச் சம்பவமானது எதிர்க்கட்சியின் சிறிய தரப் பினர் மேற்கொண்ட சீர்கு லைப்பு நடவடிக்கை எனக் குறிப்பிட்டுள்ளார்.

இந்தச் சம்பவம் காரண மாக சீனாவுக்கும் இலங் கைக்கும் இடையிலான உற வில் எந்த பாதிப்பும் ஏற்படாது என்றும் கருணாசேன கொடித துவக்கு மேலும் தெரிவித்துள் ளார். (இ-7)

ஆழ்கடல் ஆய்வு கப்பலான சமுத்திரா பாகிஸ்தானுக்கு

இலங்கைக் கடற்படைக் குச் சொந்தமான ஆழ்கடல் ஆய்வு கப்பலான சமுத்திரா பாகிஸ்தானில் நடைபெற வுள்ள அமான் பயிற்சி நட வடிக்கையில் பங்கு கொளவத ற்காக கொழும்புதுறைமு கத்திலிருந்து பாகிஸ்தானு க்கு சென்றுள்ளது. கடந்த 3 ஆம் திகதி சென்ற இந்தக் கப் பல் எதிர்வரும் 9 ஆம் திகதி பாகிஸ்தான் கராச்சி துறை முகத்தை சென்றடையும்.

இந்த பயிற்சி எதிர்வரும் 10 ஆம் திகதி தொடக்கம் 13 ஆம் திகதி வரையில் கராச்சி பிரதேசத்தில் நடைபெறவு ள்ளது. (இ-7)

மலேசியாவில் இலங்கையின் சுதந்திர தினக் கொண்டாட்டம்

மலேசியாவிலுள்ள இல ங்கை உயர்ஸ்தானிகரால யத்தில், இலங்கையின் 69 ஆவது சுதந்திர தினக் கொண் டாட்டங்கள் இடம்பெற்றுள் ளன.

மலேசியாவில் உள்ள இலங்கையர்களால் நேற்று முன்தினம் தினம் சுதந்திர தினக் கொண்டாட்ட நிகழ்வு கள் இடம்பெற்றன.

மலேசியாவிற்கான இலங் கையின் புதிய உயர்ஸ்தானி கர் ஏ.ஜே.எம். முஸம்மிலி னால் இலங்கையின் தேசி யக் கொடி ஏற்றி வைக்கப்பட் டுள்ளது.

இலங்கை சமூதாயத்தை சேர்ந்த சிறுவர்களால் தேசிய கீதம் தமிழ் மற்றும் சிங்கள மொழிகளில் பாடப்பட்டுள் ளதாகவும் தெரியவருகிறது.

சுதந்திர தின கொண்டாட் டத்தின் போது, யுத்தத்தின் போது உயிரிழந்த வீரர்களு க்கும் இரண்டு நிமிட மௌன அஞ்சலி செலுத்தப்பட் டுள்ளது. (இ-7)

ஊழலை ஒழிக்கும் வரை நான் ஓயப்போவதில்லை

பிரதமர் மோடி சூளுரை

(டில்லி)

நாட்டில் ஊழலை இல்லாது ஒழிக்கும் வரை நான் ஓயப்போவதில்லை என பிரதமர் நரேந்திர மோடி தெரிவித்துள்ளார்.

உத்தர பிரதேச சட்டமன்ற தேர்தலை முன்னிட்டு அம்மாநில மீரூட் நகரில் நேற்று முன்தினம் சனிக்கிழமை பா.ஜ.க. சார்பில் பிரதமர் மோடி தேர்தல் பிரசாரத்தில் ஈடுபட்டார்.

இதன்போது பொதுக் கூட்டத்தில் உரையாற்றி மோடி தெரிவிக்கையில்.

'ஊழல் சக்திகளை உத்தர பிரதேசத்தில் இருந்து விலக்கி வையுங்கள்.

அப்படி அவர்களை விலக்கி வைக்காத வரையில், உத்தர பிரதேசத்திற்கு நல்ல காலம் பிறக்காது.

நேற்று வரை பரம எதிரிகளாக திகழ்ந்தவர்கள் சமாஜ்வாடி கட்சியும், காங்கிரஸ் கட்சியும் ஒரே இரவில் நண்பர்களாக மாறியுள்ளனர்.

இந்த மாநிலத்துக்கு நான் எவ்வளவோ செய்ய விரும்புகிறேன். ஆனால் வளர்ச்சிப்பணிகளுக்கு இடையூறாக இருந்து கொண்டு, மாநில அரசு பல்வேறு தடைகளை ஏற்படுத்தி வருகிறது.

உத்தரபிரதேச இளைஞர்கள் வேலையின்றி தவித்து வருவதற்கு மாநில அரசே காரணம்.

உத்தர பிரதேச மாநில வளர்ச்சிக்கு உதவும் வகையில் மத்திய அரசு 7 ஆயிரம் கோடி ரூபாய் வழங்கியும், ஏழைகளுக்காக 280 கோடி ரூபாயை கூட செலவழிக்க வில்லை.

மத்திய அரசின் பண மதிப் பிழப்பு நடவடிக்கை காரணமாக, பாதிக்கப்பட்டுள்ள நபர்கள் தற்போது ஒன்றாக கூட்டணி அமைத்துள்ளது. எனவே நாட்டில் ஊழலை ஒழிக்கும் வரை, நான் அமைதியாக இருக்கப் போவதில்லை என அவர் மேலும் தெரிவித்தார். (இ-7)

பாரதச் செய்தி

கடலில் எண்ணெய் படலத்தை அகற்றும் பணிகள் 95 வீதம் முடிந்து விட்டது - ஓ.பி.எஸ். தகவல்

(சென்னை)

எண்ணூர் கடற்கரை பகுதிகளை நேற்று ஞாயிற்றுக்கிழமை தமிழக முதல்வர் ஓ.பன்னீர்செல்வம் நேரில் சென்று ஆய்வு செய்துள்ள நிலையில், எண்ணெய் படலத்தை அகற்றும் பணிகள் 95 சதவிகிதம் முடிந்து விட்டதாகவும் தெரிவித்துள்ளார்.

எண்ணூர் காமராஜர் துறைமுகத்தின் மாசடைந்த கடற்கரை பகுதிகளை முதலமைச்சர் நேற்று ஞாயிற்றுக்கிழமை ஆய்வு செய்தார். பின்னர் செய்தியாளர்களை சந்தித்த அவர்,

'எண்ணெய் படலத்தை அகற்றும் பணிகளில் கடந்த 5 நாட்களாக பல்வேறு துறைகளும் சேர்ந்த 5700 பேர் ஈடுபடுத்தப்பட்டுள்ளனர்.

இதில் 25 குழுக்கள் மசகு எண்ணெய் கழிவுகளை அகற்றி வருகின்ற நிலையில், காஞ்சிபுரம் மாவட்டத்தில் தற்போது 95 சதவீதம் முடிந்துவிட்டது.

எண்ணெய் கசிவால் மீனவர்களின் வாழ்வாதாரம் பாதிக்காதவகையில் பணிகள் நடைபெறுவதோடு, மீன்களிலும் நச்சுத்தன்மை கலந்துள்ளதா? என்பதை அறிய பரிசோதனை நடவடிக்கைகள் முன்னெடுக்கப்பட்டன.

பரிசோதனையின் முடிவில் மீன்களில் எந்தவித நச்சுப் பொருளும் கலக்கவில்லை எனதெரியவந்துள்ளது. எனவே, பொதுமக்கள் அச்சம் கொள்ள தேவையில்லை.

மேலும் எண்ணெய் படலத்தை அகற்றும் பணியில் ஈடுபட்டுள்ள மத்திய மாநில அரசுத்துறை சார்ந்த ஊழியர்கள், மாணவர்கள் மற்றும் தன்னார்வலர்களுக்கு அரசின் சார்பாக நன்றி தெரிவித்துக்கொள்கிறேன்.

அத்தோடு, எண்ணெய் கசிவால் பாதிப்பு ஏதேனும் ஏற்பட்டிருந்தால், அதுபற்றி ஆய்வு செய்து உரிய நிவாரணம் வழங்க ஏற்பாடு செய்யப்படும் என்றும் அவர் தெரிவித்துள்ளார். (இ-7)

சசிகலா எப்படி பொதுச் செயலாளரானார் விளக்கம் கோருகிறது தேர்தல் ஆணையம்

அ.தி.மு.க. பொதுச் செயலாளராக சசிகலா நடராஜன் நியமிக்கப்பட்டமை குறித்து தேர்தல் ஆணையம் விளக்கம் கோரி நேற்று முன்தினம் சனிக்கிழமை கடிதம் அனுப்பியுள்ளது.

சசிகலா நடராஜன் பொதுச் செயலாளராக நியமிக்கப்பட்டமைக்கு எதிர்ப்பு தெரிவித்து மாநிலங்களவை நாடாளுமன்ற உறுப்பினர் சுப்பிரமணியன் சுவாமி தேர்தல் ஆணையத்திடம் முறைப்பாடு செய்திருந்தார்.

இதனையடுத்து, குறித்த விடயம் தொடர்பில் ஆராய்ந்த தேர்தல் ஆணையம் சசிகலா பொதுச்செயலாளராக நியமிக்கப்பட்டமை தொடர்பில் விளக்கம் கோரியுள்ளது.

சசிகலா நடராஜன் முறைப்படி பொதுச்செயலாளர் பதவியை பொறுப்பேற்கவில்லை எனவும் அவர் முறைப்படி தேர்வு செய்யப்படவில்லை எனவும் குற்றம் சுமத்தப்பட்டு வருகின்றமை குறிப்பிடத்தக்கது. (இ-7)

அலங்காநல்லூரில் ஜல்லிக்கட்டு வெற்றியாளருக்கு கார் காத்திருப்பு

பல்வேறு போராட்டங்களைத் தொடர்ந்து புதிய சட்ட திருத்தம் மூலம் நடைபெற யிருக்கும் அலங்காநல்லூர் ஜல்லிக்கட்டு போட்டிகளில் வெற்றி பெறுவோருக்கு புத்தம் புதிய கார் பரிசாக வழங்கப்படவுள்ளது.

பெப்ரவரி 10 ஆம் திததி நடைபெறயிருக்கும் அலங்காநல்லூர் ஜல்லிக்கட்டு போட்டிகளில் வெற்றி பெறுவோருக்கு புத்தம் புதிய கார் பரிசாக காத்திருக்கிறது. மூன்று ஆண்டு இடைவெளிக்குபின் நடைபெறயிருக்கும் ஜல்லிக்கட்டு போட்டிகளுக்கான பரிசுகளை போட்டியாளர்கள் அறிவிக்க ஆரம்பித்துள்ளனர்.

இதுதவிர புதிய கார் தவிர தங்க நாணயங்கள், ஸ்மார்ட்போர்டு, மெத்தை மற்றும் பெரிய பாத்திரங்கள் உள்ளிட்டவையும் ஜல்லிக்கட்டு போட்டியில் வெல்பவர்களுக்கு பரிசாக வழங்கப்படுகின்றது என போட்டி ஒருங்கிணைப்பாளர்கள் அறிவித்துள்ளனர்.

மதுரையில் புகழ் பெற்ற ஜல்லிக்கட்டு போட்டிகளை காண ஏராளமான பார்வையாளர்கள் உள்ளூர் மற்றும் வெளிநாடுகளில் இருந்தும் கூடுவார்கள். தமிழகத்தில் பொங்கல் பண்டிகையின் போது நடத்தப்படும் ஜல்லிக்கட்டு போட்டிகளுக்கு கடந்த மூன்று ஆண்டுகளாக தடை விதிக்கப்பட்டிருந்தது.

இந்நிலையில் இந்த ஆண்டு ஜல்லிக்கட்டு போட்டிகள் கட்டாயம் நடத்தப்பட வேண்டும் என தமிழக இளைஞர்கள் மற்றும் பொதுமக்கள் போராட்டத்தில் ஈடுபட்டனர். ஒரு வாரம் நீடித்த போராட்டத்திற்கு பின் தமிழக அரசு மேற்கொண்ட நடவடிக்கை களால் தமிழகத்தில் மீண்டும் ஜல்லிக்கட்டு நடத்த நிரந்தர சட்டத்தை இயற்றியது.

அலங்காநல்லூர் ஜல்லிக்கட்டு போட்டிகளில் கலந்து கொள்ளும் வீரர்கள் மற்றும் காளைகளுக்கான முன்பதிவுகள் இன்றும் நாளையும் நடைபெறும் என அறிவிக்கப்பட்டுள்ளது.

முன்னதாக உலகப்புகழ் பெற்ற ஜல்லிக்கட்டு போட்டியில் நடை பெற்ற ஜல்லிக்கட்டு போட்டியில் 400 காளைகள் போட்டியில் பங்கேற்ற அதேவேளை 50 மாடுபிடி வீரர்களும் கலந்து கொண்டனர். போட்டியில் வெற்றி பெற்றோருக்கு பல்வேறு பரிசுகள் வழங்கப்பட்டன. (இ-7)

அவனியாபுரத்தில் ஜல்லிக்கட்டு

(மதுரை)

இரண்டு ஆண்டுகளின் பின்னர் நேற்று ஞாயிற்றுக்கிழமை அவனியாபுரத்தில் ஜல்லிக்கட்டு போட்டி கோலாகலமாக நடைபெற்றது.

காளைகளை அடக்கும் முயற்சியில் மாடுபிடி வீரர்கள் தீவிரமாக ஈடுபட்டுள்ள நிலையில், பொதுமக்களும் மிகுந்த ஆரவாரம் அளித்தனர்.

தமிழக அரசின் ஜல்லிக்கட்டு அவசரச் சட்டத்தில் குறிப்பிட்டுள்ளவாறு, தேவையான முன்னெச்சரிக்கை நடவடிக்கைகளையும், சட்ட விதிகளையும் அமுல்படுத்துவதை மதுரை மாவட்ட ஆட்சியர் வீர ராகவ ராவ் முன்னின்று கவனித்தார்.

இதன்படி 15 மருத்துவ குழுவினர், இரண்டு கால்நடை மருத்துவ அம்புலன்ஸ், 8 அம்புலன்ஸ்கள், 5 தீயணைப்பு வாகனங்கள் தயார் நிலையில் வைக்கப்பட்டன.

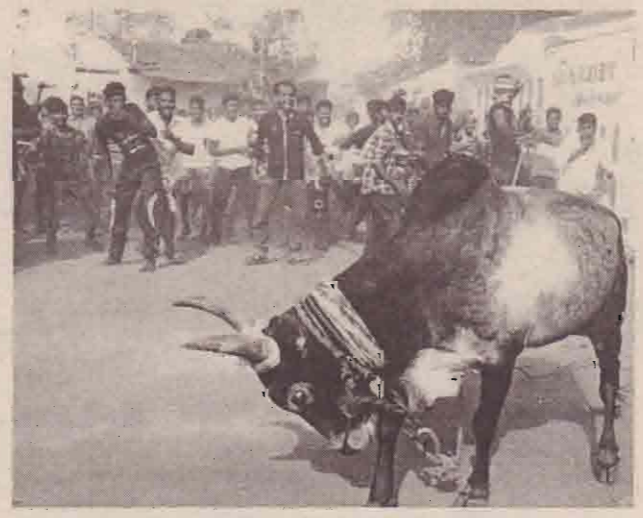

ஜல்லிக்கட்டில் கலந்து கொள்வதற்காக காளைகளை பதிவு செய்யும் பணி கடந்த இரண்டு நாட்களாக நடைபெற்றது.

இதில் சுமார் 916 காளைகள் பதிவு செய்யப்பட்டுள்ளதோடு, அவனியாபுரம் ஜல்லிக்கட்டில் 963 மாடுபிடி வீரர்கள் பங்கேற்றுள்ளனர்.

தமிழகத்தில் நடைபெற்ற ஜல்லிக்கட்டு புரட்சி, மத்திய, மாநில அரசுகளை அதிர வைத்தது. பின்னர் அவசர சட்டம் பிறப்பிக்கப்பட்டுச்சட்டம் நிறைவேற்றப்பட்டது.

இதனையடுத்து பல்வேறு எதிர்பார்ப்புக்கு மத்தியில் அவனியாபுரத்தில் ஜல்லிக்கட்டு நேற்று நடைபெற்றது. (இ-7)

ஆட்சி மாற்றத்தின் பின்னர் முதலாவதாக

ஈரான் மீது பொருளாதாரத் தடைகளை விதித்தது அமெரிக்கா - ட்ரம்ப் பதிலடி!

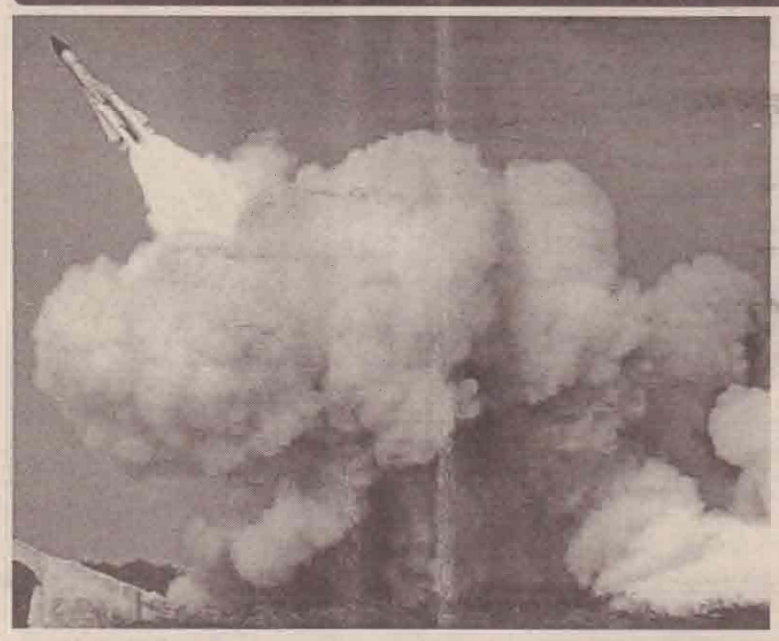

(வோஷிங்டன்)

ஈரான் அண்மையில் கண்டம் விட்டு கண்டம் பாயும் ஏவுகணைச் சோதனை நடத்தியதற்குப் பதிலடி கொடுக்கும் விதமாக அந் நாட்டின் மீது அமெரிக்கா பொருளாதாரத் தடை விதித்துள்ளது. டொனால்ட் ட்ரம்ப் ஜனாதிபதியாக பதவியேற்ற பின்னர் அமெரிக்கா விதிக்கும் முதலாவது பொருளாதாரத் தடை இதுவாகும்.

அமெரிக்காவின் புதிய ஜனாதிபதி டொனால்ட் ட்ரம்ப், அதிரடி நடவடிக்கையாக ஈரான், சிரியா உள்ளிட்ட 7 முஸ்லீம் நாடுகளிலு உள்ள அகதிகளுக்கு அமெரிக்க விசாவை தடை செய்தார். இதற்கு பதிலடியாக ஈரான் நாட்டில் நுழைவதற்கு அமெரிக்கர்களுக்கு தடை விதித்தது ஈரான் அரசு.

ட்ரம்ப் இவ்வளவு காலம் வேறு உலகில் வசித்துவிட்டு இப்போது தான் அரசியல் உலகிற்குள் அடியெடுத்து வைத்திருப்பதாக ஈரான் ஜனாதிபதி ஹசன் ருஹானி கருத்து தெரிவித்துள்ளார்.

மேலும், கடந்த சில நாட்களுக்குள் கண்டம் விட்டு கண்டம் பாயும் ஏவுகணையை சோதனை செய்தும் பரபரப்பை ஏற்படுத்தியது.

ஈரானின் இந்த நடவடிக்கைக்கு அமெரிக்கா கடும் கண்டனம் தெரிவித்தது. ஐ.நா. பாதுகாப்புச் சபையின் தீர்மானத்தை மீறும் வகையில் ஈரான் ஏவுகணைச் சோதனை நடத்தியிருப்பதால், நடவடிக்கை எடுக்கப்படும் என்றும் எச்சரித்திருந்தது.

ஆனால், இதனை பொருட்படுத்தாத ஈரான், அனுபவமில்லாத நபரின் அச்சுறுத்தல் பயனற்றது என்று கூறியதோடு ஈரான், எந்த நடவடிக்கையையும் சந்திக்கத்

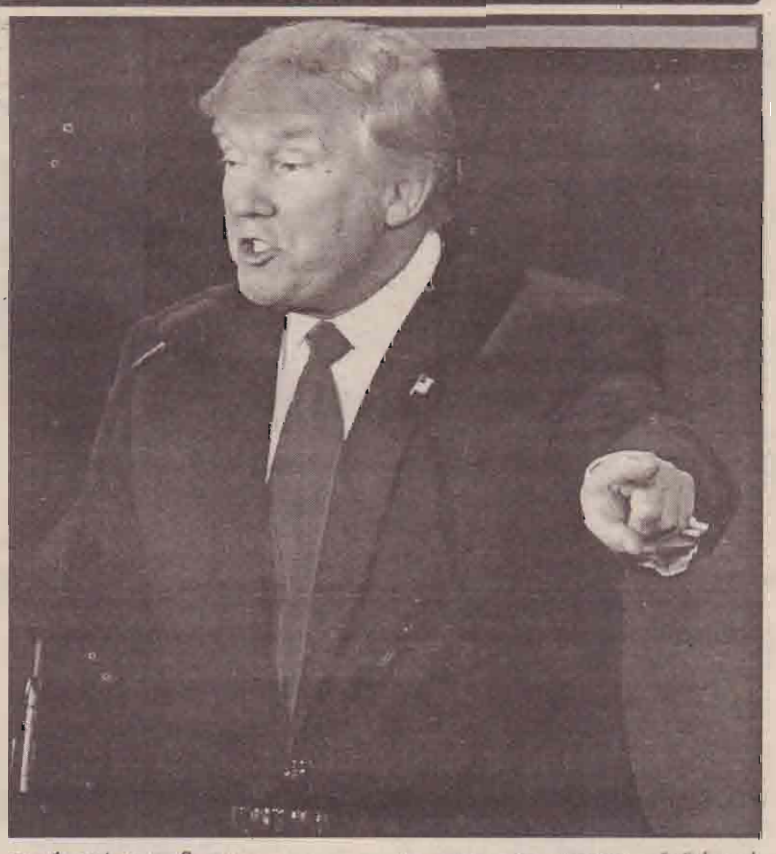

தயார் என்று கூறியது.

இதனால் கோபமடைந்த ட்ரம்ப், ஈரான் நெருப்புடன் விளையாடுகிறது. ஒபாமாவை போன்று நான் அல்ல. என்னிடம் நடக்காது என காட்டமாக பதிலளித்தார்.

இந்த சூழ்நிலையில், ஈரான் மீது ட்ரம்ப் நிர்வாகம் புதிய பொருளாதார தடைகளை விதித்துள்ளது.

சீனா, லெபனான், ஐக்கிய அரபு அமீரகம் உள்ளிட்ட பகுதிகளில் உள்ள நிறுவனங்கள் உட்பட 12 நிறுவனங்கள், 13 நபர்களை குறிவைத்து இந்த தடை விதிக்கப்பட்டிருக்கிறது. (இ-7)

குட்டி இளவரசருக்கு இன்று பிறந்தநாள்

(திம்பு)

பூட்டான் குட்டி இளவரசரின் முதலாவது பிறந்த நாளையொட்டி மனதை கொள்ளை கொள்ளும் புதிய புகைப்படம் மற்றும் கலண்டர் வெளியிடப்பட்டுள்ளன.

இந்தியாவுக்கும் சீனாவுக்கும் இடையேயான மலைகளுக்கு நடுவில் அமைந்துள்ள குட்டி நாடு பூட்டான்.

அரசர் ஜிக்மே கெசார் நம்கெய்ல் வாங்சக் (வயது 36) பூட்டானை ஆட்சி செய்து வருகிறார்.

உலகிலேயே இளம் வயது அரசர்களில் இவரும் ஒருவர். ராணி பெயர் ஜெட்சன் பெமா (வயது 25). இந்த அரச தம்பதியருக்கு கடந்த ஆண்டு பெப்ரவரி 5 ஆம் திகதி ஆண் குழந்தை பிறந்தது. குட்டி இளவரசன் பிறப்பு மகவும் உற்சாகமாக கொண்டாடப்பட்டது.

பூட்டான் மன்னர்கள் டிராகன் அரசர்கள் என்றும், ராணிகள் டிராகன் ராணிகள் என்றும் அழைக்கப்படுகிறார்கள்.

எனவே இளவரசன் டிராகன் இளவரசன் என அழைக்கப்படுகிறார். இந்த குட்டி டிராகன் இளவரசனின் முதலாவது பிறந்த நாள் இன்று கோலாகலமாக கொண்டாடப்படுகிறது.

இதையொட்டி ஊடகங்களுக்கான பூட்டானின் அரண்மனை தேர்ந்தெடுத்த புகைப்படங்களை வெளியிட்டுள்ளது.

இந்த புகைப்படங்களுடன் கூடிய பிரத்தியேக கலண்டரும் வெளியாகியுள்ளது. (இ-7)

சுதந்திரதேவியின் தலை ட்ரம்ப் கையில்

டொனால்ட் ட்ரம்பின் நடவடிக்கையை சித்தரிக்கும் வகையில் சுதந்திரதேவி சிலையை ட்ரம்ப் வெட்டுவது போன்று ஜேர்மனியின் பிரபல வார இதழ் ஒன்று கேலிச்சித்திரம் (கார்ட்டூன்) வெளியிட்டு பரபரப்பை ஏற்படுத்தி உள்ளது.

அமெரிக்க ஜனாதிபதியாக டொனால்ட் ட்ரம்ப் பதவி ஏற்ற சில நாட்களிலேயே சர்ச்சைக்குரிய அதிரடி உத்தரவுகளை பிறப்பித்து வருகிறார். இது அமெரிக்கா மற்றும் சர்வதேச நாடுகளில் பரபரப்பையும், குழப்பத்தையும் ஏற்படுத்தியுள்ளது.

இந்த நிலையில் ட்ரம்பின் நடவடிக்கையை சித்தரிக்கும் வகையில் ஜேர்மனியின் பிரபல வார இதழ் 'டெர் ஸ்பைஜெல்' ஒரு பரபரப்பு கேலிச்சித்திரத்தை வெளியிட்டுள்ளது.

அதில் அமெரிக்காவின் வெட்டப்பட்ட சுதந்திரதேவி சிலையை இரத்தம் சொட்டும் நிலையில் ஒரு கையில் ட்ரம்ப் வைத்திருப்பது போலவும், மற்றொரு கையில் இரத்தம் தோய்ந்த கத்தி வைத்திருப்பது போன்றும் சித்தரிக்கப்பட்டுள்ளது.

அமெரிக்கபிணைக்கைதிகளை ஐ.எஸ். தீவிரவாதி 'ஜிகாதி ஜான்' துண்டிக்கும் படம் இதுபோன்று தான் பிரசுரிக்கப்பட்டிருந்தது. தீவிரவாதி ஜிகாதி ஜானுடன் ட்ரம்பை ஒப்பிட்டு தற்போது இக் கேலிச்சித்திரம் வரையப்பட்டுள்ளது.

இப்படத்தை கேலிச்சித்திர ஓவியர் ஈடல் ரோட் ரிகுயஷ் வரைந்துள்ளார். ஜனநாயகம் கொலை செய்யப்படுகிறது என்ற கருத்தை இந்த கேலிச்சித்திரம் சித்தரிப்பதாக அவர் தெரிவித்துள்ளார்.

இந்த கேலிச்சித்திரத்தை ஜேர்மனியின் சில பத்திரிகைகள் விமர்சனம் செய்துள்ளன. இதில் ஒன்றும் சுவாரசியம் இல்லை என்று ஐரோப்பிய பாராளுமன்றத்தின் ஜேர்மனி துணைத்தலைவர் கருத்து தெரிவித்துள்ளார்.

ஒபாமா ஜனாதிபதியாக இருந்த போது அமெரிக்காவுக்கும் ஜேர்மனிக்கும் இடையே நல்லுறவு இருந்தது. தற்போது ட்ரம்ப் ஜனாதிபதியாக பதவி ஏற்ற பிறகு இரு நாடுகளிடையேயான உறவில் பாதிப்பு ஏற்பட்டுள்ளது. அகதிகள் பிரச்சினையில் டொனால்ட் ட்ரம்ப் ஜேர்மனி பிரதமர் ஏஞ்சலா மெர்கலை திட்டி வசைபாடியது குறிப்பிடத்தக்கது. (இ-7)

யா/கச்சாய் அரசினர் தமிழ் கலவன் பாடசாலையின் இல்ல மெய்வல்லுநர் போட்டி அண்மையில் இடம்பெற்றது. பாடசாலை அதிபர் காசிநாதர் குணசிங்கம் தலைமையில் இடம்பெற்ற இந்நிகழ்வில் பிரதம விருந்தினராக யாழ். பல்கலைக்கழக சமுதாய மருத்துவத்துறை மருத்துவர் டாக்டர் யோசேப்பின் திருமகள் சிவசங்கர், சிறப்பு விருந்தினராக தென்மராட்சி கல்வி வலய உதவிக் கல்விப்பணிப்பாளர் (உடற்கல்வி) செல்வி கிருஸ்ணபிள்ளை பிரதீபா ஆகியோர் கலந்து கொண்டனர்.

யாழ் திரு இருதயக் கல்லூரியின் வருடாந்த இல்ல மெய்வல்லுநர் போட்டி அண்மையில் பாடசாலை மைதானத்தில் பாடசாலை அதிபர் தலைமையில் இடம்பெற்றது. இந்நிகழ்வில் பிரதம விருந்தினராக தேசப்பற்று லயன் மரியாம்பிள்ளை றெஜினோல்ட் (ஜே.பி). அவரின் பாரியாரும் கலந்து கொண்டனர்.(படங்கள்:- மகாலிங்கம்)

யாழ். ஏழாலை மகா வித்தியாலய வருடாந்த இல்ல மெய்வல்லுநர்போட்டி அண்மையில் பாடசாலை மைதானத்தில் இடம்பெற்றது. பாடசாலை அதிபர் தலைமையில் இடம்பெற்ற இந்நிகழ்வில் பிரதம விருந்தினராக வடமாகாண சபை உறுப்பினர் பா. கஜதீபன், சிறப்பு விருந்தினராக வலிகாமம் கல்வி வலய உடற்கல்வி உதவிக்கல்விப் பணிப்பாளர் திருமதி. கோசலை குலபாலசிங்கம் ஆகியோர் கலந்து கொண்டனர். (படங்கள்:- கிஷோர்)

யாழ். நெடுந்தீவு சைவப்பிரகாச வித்தியாலயத்தின் வருடாந்த இல்ல மெய்வல்லுநர் போட்டி அண்மையில் நடைபெற்றது.பாடசாலை அதிபர் செல்வி சி. அகிலாண்டேஸ்வரி தலைமையில் இடம்பெற்ற இந்நிகழ்வில் பிரதம விருந்தினராகக் கலந்து கொண்ட வடமாகாண சபை உறுப்பினர் விந்தன் கனகரத்தினம் போட்டிகளில் பங்கு பற்றிய மாணவர்களுக்கு கேடயம் வழங்குவதையும் படங்களில் காணலாம்.

யா/புற்றளை மகா வித்தியாலய இல்ல மெய்வல்லுநர் போட்டி அண்மையில் பாடசாலை மைதானத்தில் இடம் பெற்றது. இந்நிகழ்வில் விருந்தினர்கள் அழைத்து வரப்படுவதையும் பிரதம விருந்தினராகக் கலந்து கொண்ட பழைய மாணவனும் சட்டத்தரணியுமான நாகலிங்கம் விஷ்ணுகாந்தன் உரையாற்றுவதையும் திருமதி. ஸ்ரீரஞ்சினி விஷ்ணுகாந்தன் வெற்றி பெற்ற மாணவர் ஒருவருக்கு வெற்றிக்கிண்ணம் வழங்குவதையும் படங்களில் காணலாம்.

இராணுவ மையங்களை அமைக்க சீனாவுக்கு இடமளிக்கப்படமாட்டாது

சீனாவில் வைத்து இலங்கைத் தூதுவர் இறுக்கம்

(கொழும்பு)

இலங்கையில் இராணுவ மையங்களை அமைப் பதற்கு சீனாவுக்கு இடமளிக்கப்படமாட்டாது என்று சீனா வில் நேற்று முன்தினம் இடம்பெற்ற இலங்கையின் சுதந்திர தின நிகழ்வின் போது சீனாவுக்கான இலங்கைத் தூதுவர் கருணாசேன கொடித்துவக்கு தெரிவித்துள்ளார்.

இலங்கைக்கு முதலீடு செய்ய வரும் சீனர்களிடம் சீன இராணுவத்துக்கு வசதி கள் செய்து கொடுக்கக் கூடாது என்று அறிவுறுத்தப்பட்டுள்ள தாகவும் கொடித்துவக்கு தெரி வித்தார்.

இந்து சமுத்திரப்பகுதி சர்வதேச வர்த்தகத்துக்கு முக்கியமான பகுதி என்ப தால், அங்கு தேவையற்ற பிரச்சினைகளை தோற்று விக்கமுடியாது என்றும் அவர் தெரிவித்துள்ளார்.

இதேவேளை அம்பாந் தோட்டை துறைமுகப்பகுதியில சீனா, பாகிஸ்தான், இந்தியா, போன்ற நாடுகளுடன் நட்பு ரீதியில் பயிற்சிகளை மேற் கொண்டு வருவதாகவும் அவர் தெரிவித்தார். (இ-7)

அரச மருத்துவ அதிகாரிகள்

மகிந்த ராஜபக்ஷவுடன் சந்திப்பு

(கொழும்பு)

அரச மருத்துவ அதிகாரி கள் சங்கத்தினருக்கும் முன் னாள் ஜனாதிபதி மகிந்த ராஜ பக்ஷவுக்கும் இடையில் சந்திப் பொன்று இடம் பெற்றுள் ளது.

மாலபே தனியார் மருத்து வமனை தொடர்பில் அனை வரையும் தெளிவுபடுத்தும் நடவடிக்கையில் அரச மரு த்துவ அதிகாரிகள் சங்கம் ஈடுபட்டுள்ளதாக அதன் ஊட கப் பேச்சாளர் சமந்த ஆனந்த தெரிவித்துள்ளார்.

இதன் ஒரு அங்கமாகவே முன்னாள் ஜனாதிபதி மகி ந்த ராஜபக்ஷவை நேற்று முன்தினம் சந்தித்ததாக அவர் தெரிவித்தார்.

இந்தச் சந்திப்பல் மகிந்த அணி நாடாளுமன்ற உறுப் பினர் தினேஸ் குணவர்த்தன மற்றும் முன்னாள் அமைச் சர்களான பேராசியர் ஜி. எல். பீரிஸ், திஸ்ஸ விதாரண ஆகியோரும் கலந்து கொண் டதாக தெரிவிக்கப்படுகி றது.

தனியார் மருத்துவ கல் லூரி தொடர்பில் அவர்களு க்கு விளக்கமளித்ததாகவும், இது விடயம் தொடர்பில் நாடா ளுமன்றத்தின் கவனத்துக்கு கொண்டுவருவதாக அவர் கள் கூறியதாகவும் அரச

மருத்து அதிகாரிகள் சங்கத் தின் பேச்சாளர் சமந்த ஆனந்த தெரிவித்துள்ளார். (இ-7)

அடக்குமுறையை நோக்கி அடிவைக்கும் அரசாங்கம்

பேராசிரியர் சுமனசிறி விமர்சனம்

நல்லாட்சி மற்றும் ஜனநா யகம் தொடர்பில் வாக்களித்து பதவிக்கு வந்த அரசாங்கம், அடக்குமுறையை நோக்கி அடிவைத்துக் கொண்டிருப்ப தாக பேராசிரியர் சுமனசிறி லியனகே விமர்சித்துள்ளார்.

இது குறித்து வார இறுதி செய்திப் பத்திரிகை ஒன்றுக்கு அவர் அளித்துள்ள நேர்கா ணலில்,

இந்த அரசாங்கம் பொது மக்களைக் கவரும் வகையி லான கவர்ச்சிகரமான வாக் குறுதிகளை அள்ளிவீசி பதவி க்கு வந்தது.

அவற்றில் வரிச் சுமை யால் பாதிக்கப்பட்ட மக்க ளுக்கு நிவாரணம் வழங்கி, சமச்சீரான பொருளாதாரக் கொள்கையொன்றை அறிமு கப்படுத்தல், எதிர்க்கருத்துக் களை அடக்குமுறை மூலம் கட் டுப்படுத்துவதற்குப் பதில் ஜன நாயகத்தை வலுப்படுத்தல், ஊழல்மற்றும்மோசடிகள் அற்ற நிர்வாகம் என்பன அவற்றில் முக்கியமானவையாகும்.

அத்துடன் கடந்த ஆட்சி யில் தமிழ், முஸ்லிம் சிறுபா ன்மை மக்கள் கொண்டி ருந்த அதிருப்தியும் இந்த அரசாங்கத்தைப் பதவிக்குக் கொண்டுவர பெருமளவில் உதவியது.

ஆனாலும் மேற்குறித்த எந்தவொரு விடயத்திலும் இந்த அரசாங்கம் முன்னைய அரசாங்கத்தை விட மாறுபட் டிருப்பதாகவோ, மேம்பட்ட நிலையை அடைந்துள்ள தாகவோ கூறமுடியாது. அதற் குப் பதில் முன்னைய அரசா ங்கத்தின் செயற்பாடுகள் முன்னரை விடவும் கூடு தலாக தற்போது நடைபெற்று வருகின்றது.

அத்துடன் அரசாங்கத்து க்கு எதிராக கருத்துக்களை வெளியிடுவோர் மற்றும் கோரிக் கைகளை முன்வைத்து போரா ட்டங்களில் ஈடுபடுவோரை பொலிஸாரைக் கொண்டு அட க்கி வைப்பதில் அரசாங்கம் தீவிர ஆர்வம் காட்டுகின் றது.

இந்த அரசாங்கத்தின் நண்பனாக செயற்படும் ஐக் கிய நாடுகள் மனிதஉரிமை ஆணையமே இது தொடர் பில் அரசாங்கத்திற்கு கலக் டனம் தெரிவித்துள்ளமை குறிப்பிடத்தக்கது. (இ-7)

இந்திய மீனவர்களின் அத்துமீறல் இலங்கையில் 50 வீதம் குறைப்பு

அமைச்சர் அமரவீர தகவல்

(கொழும்பு)

இந்தியமீனவர்கள்இலங்கை கடற்பரப்பில் மேற்கொண்டு வந்த அத்துமீறல்கள் 50 வீதத் தினால் குறைந்துள்ளதாக இலங்கை தெரிவித்துள் ளது.

இலங்கையின் மீன்பிடித் துறை அமைச்சர் மகிந்த அமர வீர இதனை தெரிவித்துள்ளார்.

அத்துமீறிய மீனவர்களை கைதுசெய்தமை மற்றும் பிடி க்கப்பட்ட படகுகளை மீண்டும் கையளிக்காமை என்பனவே இதற்கான காரணங்கள் என்று அவர் தெரிவித்தார்.

2014ஆம் ஆண்டு முதல் இந்திய மீனவர்களின் 100 க்கும் மேற்பட்ட படகுகள் விடுவிக்கப்படாமல் தடுத்து வைக்கப்பட்டுள்ளன என அவர் மேலும் தெரிவித்தார். (இ-7)

இன்று ஒரு தகவல்

திருப்பி அனுப்பலாமா?

சிலர் தங்களுக்குச் சிலரால் அன்புடன் அனுப்பப்பட்ட பொருட்களைத் திருப்பி அனுப்பு கிறார்கள். இந்த செயல் நாகரிகமற்ற ஒன்று.

ஒருவர் தன் நண்பருக்கு ஒரு சேவையைச் செய்தார். அதனால் ஒரு சிறு செலவும் ஏற் பட்டது. ஊருக்குத் திரும்பிய நண்பர் அத்தொ கையை அஞ்சல் ஓலை மூலம் அனுப்பினார். சேவை செய்தவருக்கோ ஏகக்கோபம். நட்பில் இடைவெளி வந்துவிட்டது. செய்யப்பட்ட சேவை மறக்கப்பட்டு, அவர் பணத்தைத்திருப்பிஅனுப் பிய செயல் புதுரூபமாக்கப்பட்டது. கேள்விப்பட்ட அனை வருமே பணத்தைத் திருப்பியனுப்பியிருக்கக் கூடாது என்று நியாயம் பேசினார்கள். இது உண்மையே.

நான் அன்பளிப்பாகத் தந்த நூல் ஒன்றிற்கு, ஒருவர்டிராப்ட்எடுத்து அனுப்பியிருந்தார். எனக்கு இலேசான அதிர்ச்சி. நிச்சயம் அந்தப் பணத்தை என்னால் ஏற்றுக்கொள்ள முடியாது. திருப்பி அனுப்பினாலோ முகத்திலடித்தாற் போல் ஆகி விடும். அவருக்கு ஒரு கடிதம் எழுதினேன். உடனே திருப்பி அனுப்பினால் தவறாகிவிடும். வருந்துவீர்கள். எனவே அடுத்த கடிதத்தில் அனுப்புகிறேன். எனக்கு ஏதும் செய்ய நினைத் தால் தயவு செய்து பணமாக வேண்டாம் என் பது என் கடிதத்தின் சாரம். அவரது வருத் தத்தைச் சம்பாதித்துக் கொள்ளாமல் என்னால் தப்ப முடிந்தது.

ஒருவர் வெளிநாடு போய்விட்டு வந்து, தன் நண்பருக்கு ஒரு சட்டையை ஆள்மூலம் அனுப் பினார். சட்டையோ நண்பருக்கு சிறிதாய் இருந்தது. உடனே வேறு ஆள் பிடித்து விபரக் கடிதம் இல்லாமல் சட்டையைத் திருப்பி அனு ப்பிவிட்டார், நண்பர். அவ்வளவுதான் அது சண்டையாகிவிட்டது.

நண்பர், சட்டை தந்தவரை சந்திக்கும் வரை பொறுமையுடன் இருந்திருக்கலாம். செய்ய வில்லை. சட்டை அளவு சரியில்லை என்பதை பக்குவமாகச் சொல்லியிருக்கலாம். சொல் லவில்லை. நண்பர் அனுமதியுடன் தன் தம் பிக்கு தந்திருக்கலாம். தரவில்லை விபரக் கடிதத்துடன் திருப்பி கொடுத்திருக்கலாம். செய் தாரில்லை, சட்டைக்காரர், சண்டைக்காரர் ஆனதில் குறைசொல்ல முடியாது.

நேரில் கொடுக்கும் போதும் கூட, தனக்கு பிடிக்காத ஒன்றை, தனக்கு பொருந்தாத ஒன்றை, தனக்கு சம்பந்தம் இல்லாத ஒன்றை, கொடுத் தால், அதை வேண்டாம் எனப் பக்குவமாக மறுக்க வேண்டும். மறுப்பதை தவறாக புரிந்து கொள்ள இடமிருந்தால் வாங்கி கொள்ளத் தான் வேண்டும் (இலஞ்சப் பேர்வழிகளுக்கு இது பொருந்தாது) அதற்குப் பிறகு அதைக் குப்பைத் தொட்டியில்கூடப் போடுங்கள் ஆட் சேபனை இல்லை. பதிலுக்கு ஏதாவது செய் யுங்கள். ஆனால் தீர்மானமாக மறுத்து வெறுப் பைச் சம்பாதித்துக்கொள்வது நல்லதல்ல.

எவ்விதப் பின் எதிர்பார்ப்பையும் வைத்து கொள்ளாமல் தரப்படுபவற்றை மறுப்பது என் பது, நீங்களும் வேண்டாம் உங்கள் சங்காத் தமும் வேண்டாம் என்று சொல்லாமல் சொல் வதாகும்.

அன்பு காட்டுபவர்களுக்கு இழைக்கப்படும் மிகப்பெரிய அநீதியாகும் இது.

லேனா தமிழ்வாணன்

மக்கள் நலன் பேணும் அமைப்பின் 4 ஆம் ஆண்டு நிறைவு விழா அண்மையில் இடம் பெற்றது. இதில் 40 மாணவர்களுக்கான மாதாந்த கொடுப்பனவும் 60 மாணவர்க ளுக்கான பாடசாலை உபகரணங்களும் வழங்கப்பட்டன. இந்நிகழ்வில் யாழ். மாவட்ட பாராளுமன்ற உறுப்பினர் சி.சிறிதரன் உட்பட பலர் கலந்து கொண்டனர்.

யாழ். நீரிழிவு கழகத்தின் ஏற்பாட்டில் சண்டிலிப்பாய் பிரதேச செயலக அலுவலகர்களுக்கான நீரிழிவு விழிப்பூட்டல் செயலமர்வும் மருத்துவ முகாமும் அண்மையில் இடம் பெற்றது. இதில் யாழ். போதனா வைத்தியசாலையின் நீரிழிவு நிலைய வைத்தியர் பரமேஸ்வரன் கலந்து கொண்டு உரையாற்றுவதையும் சண்டிலிப்பாய் சுகாதார வைத்திய அதிகாரி உரையாற்றுவதையும் அலுவலகர்களுக்கு நீரிழிவு, இரத்த அழுத்தம், உடற்திணிவுச்சுட்டி என்பன சண்டிலிப்பாய் சுகாதார வைத்திய அதிகாரி அலுவலகத்தில் பரிசீலிக்கப்படுவதையும் படங்களில் காணலாம்.

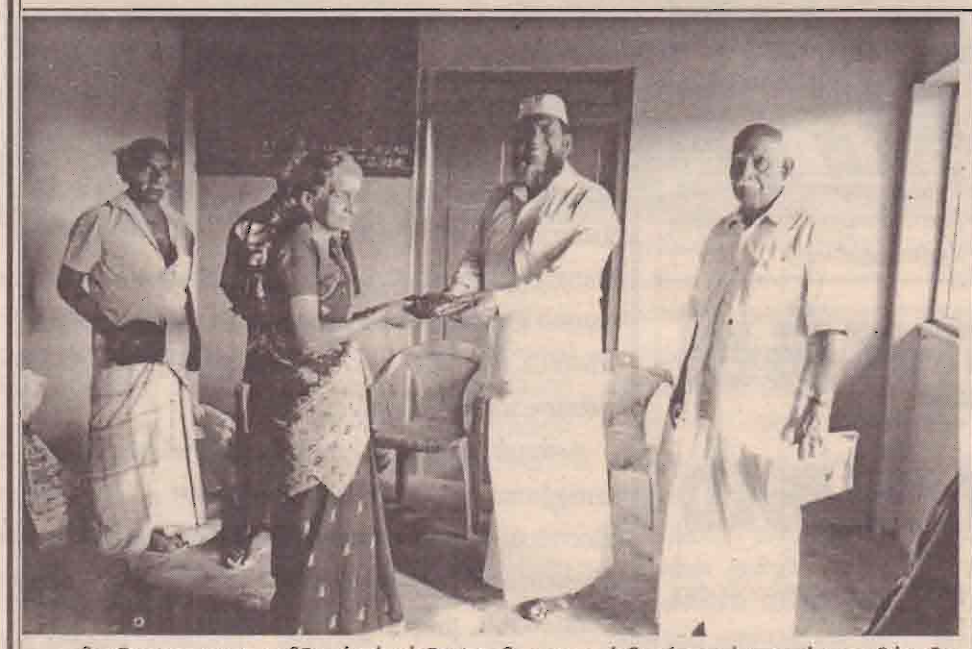

புதிய சோனக தெரு முதியோர் சங்கம் ஜே/88 கிராம உறுப்பினர்களுக்கு அண்மையில் புதிய குடியிருப்பு இளையநிலா சனசமூகநிலை யத்தில் வைத்து யாழ். கிளிநொச்சி மாவட்டமக்கள் பணி யகத்தின் தலைவர் மௌலவி சுபியானால் பேரிச்சம்பழப் பொதி அன்பளிப்பாக வழங்கப் பட்டது.

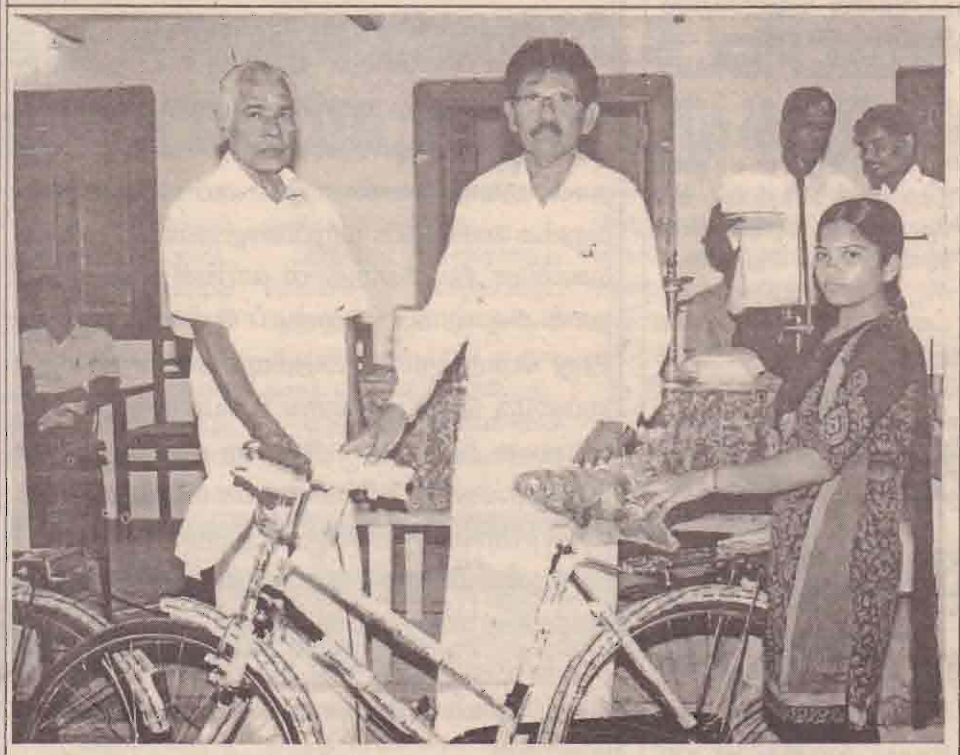

நீர்வேலி தெற்கு ஸ்ரீலஸ்ரீ சிவசங்கர பண்டிதர் சனசமூக நிலையத்திற்கான மின் இணைப்பு ஆரம்பித்து வைத்தலும், 2016 ஆம் ஆண்டு தரம் 05 புலமைப்பரிசில் பரீட்சையில் சித்தியடைந்தவர்களை கௌரவித்தலும் கடந்த வருடம் இடம்பெற்றது. இந் நிகழ்வில் பிரதம விருந்தினராக கலந்து கொண்ட வடமாகாணசபை உறுப்பினர் அ.பரஞ்சோதி மாணவி ஒருவருக்கு துவிச்சக்கரவண்டி வழங்கி வைத்தார்.

யா/உடுவில் மான்ஸ் த.க.பாடசாலை மாணவர்களுக்கு விசேட சத்துணவு (இலைக்ஞ்சி) வழங்கும் நிகழ்வு அண்மையில் இடம்பெற்றது. உடுவில் பிரதேச செயலக ஆயுள்வேத சமூக நல வைத்தியர் திருமதி. ஹேமலதா கிருபாகரனின் வழிகாட்டலின் கீழ் சத்துணவு வழங்கப்படுவதைப் படத்தில் காணலாம்.

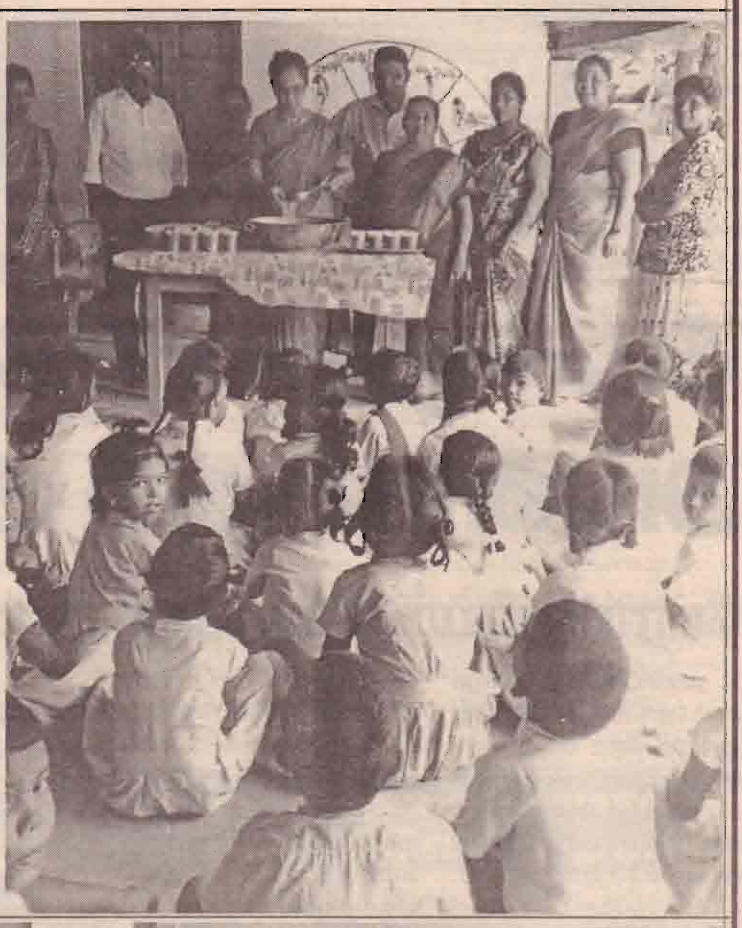

சித்தன்கேணி இளைஞர் முன்னேற்ற கழகத்தினால் கடந்த வாரம் பாடசாலை மாணவர்களுக்கு கற்றல் உபகரணம் மற்றும் துவிச்சக்கரவண்டிகள் வழங்கப்பட்டன. கழக போசகர் லே.பரந்தாமன் மற்றும் கழக உறுப்பினர் ஜெ. கஜயக்கீரிவன் ஆகியோரால் துவிச்சக்கரவண்டிகள் வழங்கப்பட்டன.

(படங்கள்:பொ.சோபிகா)

யாழ்.மாவட்ட பாரவூர்தி உரிமையாளர் கூட்டுறவுச் சங்க பொதுக்கூட்டமும், சங்கத்தில் 15 வருடங்களுக்கு மேல் சேவையாற்றிய அங்கத்தவர்கள், தரம் ஐந்து புலமைப் பரிசில் மற்றும் பல்கலைக்கழக அனுமதிபெற்றமாணவர்களை கௌரவிக்கும் நிகழ்வும் நேற்றைய தினம் யாழ்.வீரசிங்கம் மண்டபத்தில் நடைபெற்றது.

யாழ்.மாவட்ட பாரவூர்தி கூட்டுறவு சங்க தலைவர் செ.ஜெயக்குமார் தலைமையில் இடம்பெற்ற இந்த நிகழ்வில் சங்க உரிமையாளர்களின் பிள்ளைகளான 2016 ஆம் ஆண்டு தரம் 5 புலமைப்பரிசில் பரீட்சையில் சித்தியடைந்த 7 மாணவர்களுக்கும் பல்கலைக்கழக அனுமதி பெற்ற 6 மாணவர்களுக்கும் பரிசில்கள் வழங்கி கௌரவிக்கப்பட்டதுடன், பாரவூர்தி சங்கத்தில் 15 வருடங்களாக சேவையாற்றிய 5 அங்கத்தவர்களும் மற்றும் கூட்டுறவு தராதர பத்திர உயர்பிரிவில் சித்தி பெற்ற 2 பணியாளர்களும் பரிசில்கள் வழங்கி கௌரவிக்கப்பட்டனர். அதனைத் தொடர்ந்து வருடாந்த பொதுக்கூட்டமும் உறுப்பினர்கள் தெரிவும் இடம்பெற்றது.

இந்த கௌரவிப்பு நிகழ்வில் பிரதம விருந்தினராக வடமாகாண கூட்டுறவு அமைச்சர் பொ.ஐங்கரநேசன், கௌரவ விருந்தினராக வடமராட்சி கிழக்கு பிரதேச செயலர் க.கனகேஷ்வரன், சிறப்பு விருந்தினராக யாழ் மாவட்ட கூட்டுறவு அபிவிருத்தி உதவி ஆணையாளர் பொ.மோகன், பாரவூர்தி சங்க உறுப்பினர்கள் மாணவர்கள் உட்பட பலர் கலந்துகொண்டனர். (இ-9)

முன்னாள் போராளிகளுக்கு தொழில் வாய்ப்புக்களை ஏற்படுத்திக் கொடுக்கவும்

தென்மாகாண சபை உறுப்பினரான சமித்த தேரர் வலியுறுத்து

(கொழும்பு)

புனர்வாழ்வு பெற்று விடுதலை செய்யப்பட்ட விடுதலைப் புலி உறுப்பினர்களுக்கு சுயதொழில் வாய்ப்புக்களை ஏற்படுத்திக்கொடுக்க வேண்டும் என தென் மாகாண சபை உறுப்பினர் பத்தேகம சமித்த தேரர் தெரிவித்தார்.

கொழும்பில் நேற்று முன்தினம் நடைபெற்ற நிகழ்வொன்றில் உரையாற்றும் போதே இவ்வாறு தெரிவித்தார்.

அவர் மேலும் கருத்து தெரிவிக்கையில்,

முன்னாள் போராளிகளுக்கு தீர்வினைப்பெற்றுக் கொடுக்க அரசாங்கம் நடவடிக்கை எடுக்கவேண்டும்.

அவ்வாறு இல்லாவிட்டால் மீண்டும் பிரிவினைவாத குழுக்களுடன் அவர்கள் இணைந்து கொள்வார்கள் எனவும் எச்சரித்தார்.

அண்மைக்காலங்களில் புனர்வாழ்வு பெற்ற 12000 விடுதலைப்புலிகளை மீண்டும் சிறையில் அடைக்க வேண்டும், அவர்கள் ஆபத்தானவர்கள் என்ற கருத்துக்களை சில அரசியல் வாதிகள் முன்வைத்து வருகின்றனர்.

மேலும் வடக்கில் இடம்பெறும் வாள்வெட்டுக்கள் மற்றும் சட்டவிரோதமான செயற்பாடுகளுக்கும் புனர்வாழ்வு பெற்ற முன்னாள் விடுதலைப்புலி உறுப்பினர்களே காரணம் என்று கூறுவதுடன், பலர் கைது செய்யப்படுவதும் நடைபெற்றுகொண்டுதான் இருக்கின்றன.

அந்தவகையில் இவற்றுக்கு மாறாக தென்மாகாண சபை உறுப்பினர் பத்தேகம சமித்த தேரர் முன்னாள் போராளிகளுக்கு வேலை வாய்ப்புக்களை வழங்க வேண்டும் என்று கோரிக்கை விடுத்துள்ளார். (இ-7)

facebook (f) ஃபேஸ்புக் பார்த்ததில் பிடித்தவை... Like 978

Search for people, places and things — Nagendram Home

தாமிரா

சிவசங்கர்

கவிதா

தினேஷ்

தர்சன்

நந்தினி

நீங்கள் பார்த்த ஃபேஸ்புக்கில் உங்களுக்குப் பிடித்தவை இருந்தால் www.facebook.com/valampurii எனும் தளத்தில் பதிவு செய்யுங்கள். அவை உங்கள் பெயர்களுடன் facebook பார்த்ததில் பிடித்தவை பகுதியில் பிரசுரமாகும்.

திருகோணமலை மாவட்டத்தின் குடித்தொகையும் மாறிவரும் இன விகிதாசாரமும்- பகுதி-II

(தொடர்ச்சி..)

திருகோணமலை மாவட்டத்தின் இனப்பரம்பலின் இடர்சார்புப் பண்பினை நோக்கின் மாவட்டத்தின் மொத்த நிலப்பரப்பின் மூன் றில் இரண்டு பகுதி சிங்கள மக்கள் வாழும் பகுதியாகவும் மிகுதி தமிழ், முஸ்லிம் மக்கள் வாழும் பகுதி யாகவும் இருக்கின்றது. முன் னைய சேருவில பாராளுமன்றத் தேர்தல் தொகுதி சிங்கள மக்கள் வாழும் பரப்பைக் காட்டி நிற்கின்றது. இத் தொகுதியில் தமிழ் கிராமங்களும் இருக்கின்றன. இதுபோல் முன் னைய திருகோணமலை, மூதூர் பாராளுமன்றத் தொகுதிகள் தமிழ், முஸ்லிம் மக்கள் வாழும் பரப்பைக் காட்டி நிற்கின்றன. தமிழ் மக்கள் திருகோணமலை நகரும் அயல் பகுதிப் பிரிவிலும் வெரு கல்/ஈச்சி லம்பற்றுப் பிரிவிலும் செறிவாக வாழ்கின்றனர். முஸ்லிம்கள் கிண்ணி யாவில் செறிவாக வுள்ளனர். மூதூர், கட்டுக்குளம் கிழக்கு பிரிவுகளில் முஸ்லிம்களும் தமிழர்களும் ஏறக்கு றைய சமனாக வாழ்கின்றனர். பதவி சிறிபுர, கோம ரன்கடவல, கந்தளாய், சேருவிலப் பிரிவுகளில் சிங்களவர் பெரும்பான்மை யினராக வாழ்கின் றனர். தம்பலகாமப் பிரிவில் மூவி னத் தவரும் வாழ்வதைக் காண முடி கின்றது. தமிழ், முஸ்லிம், சிங்கள மக்கள் தனித்தனி கிராமங் களில் அல்லது ஒரு பகுதியில் வாழ் வதைக் காண முடிகின்றது.

மாவட்ட இனப் பரம்பலில் குறிப் பாக யுத்தத்தாலும் மற்றும் கார ணிகளால் ஏற்பட்ட மாற்றத்தை அடையாளம் காண 1971 ஆம் ஆண்டு குடிசனக் கணிப்பும் 2012 இல் எடுக்கப்பட்ட குடிசனக் கணி ப்பும் ஒப்புநோக்கப்படவுள்ளன.

அட்டவணை III இல் 1971 ஆம் ஆண்டுக்குரிய பிரதேசப் பிரிவு ரீதி யான குடிசனத்தொகை, இன விகி தாசாரமும் பின்வருமாறு,

1971 இல் எடுத்த குடிசனக் கணி ப்பின்படி தமிழ் மக்கள் வெருகல், திருகோணமலை, மூதூர் பிரிவுக ளில் பெரும்பான்மை இனமாக வாழ்ந்தனர்.கட்டுக்குளம் பற்றுக் கிழக்கில் முதல் நிலையிலும் தம் பலகாமத்தில் இரண்டாம் நிலை யிலும் இருந்தனர். மாவட்ட தமிழ் மக்களில் 36 வீதம் திருகோண மலை நகரும் அயற்பகுதி பிரிவில் வாழ்ந்துள்ளனர்.

முஸ்லிம்கள் கிண்ணியாவில் மிகப் பெரும்பான்மையினராக வும் மூதூர், கட்டுக்குளம் பற்று கிழக்கு பிரிவுகளில் இரண்டாம் நிலையில் ஏறக்குறைய சரிக்கு சமனாக வாழ்ந்துள்ளனர். தம்பல காமத்தில் முதல் நிலையில் இருப் பினும் பெரும்பான்மை நிலை யைப் பெறவில்லை.

சிங்கள மக்கள் கந்தளாய், கட்டுக்குளம் பற்று மேற்கு, சேரு வல பிரிவுகளில் பெரும்பான்மை யினமாக இருந்துள்ளனர். திரு கோணமலைக்கும் அயற்பகுதி யில் இவர்கள் 26.1 வீதமாக இரு ந்துள்ளனர். திருகோணமலையில் சிங்களவர்களின் குடியேற்றத்தை மூன்று பிரிவாக வகுக்கலாம்.

1.கட்டுக்குளம்பற்று மேற்குப் பிரிவில் காணப்படும் சிங்களக் கிராமங்களான கோமரங்கடவல, கிவுலகட, பிரப்பமடு, பறன மத வாச்சி போன்றன புராதன சிங்க ளக் கிராமங்கள் ஆகும்.

2.திருகோணமலைநகரும் அயற் பகுதிப் பிரிவில் வாழும் சிங்கள மக்கள் 1940களில் இருந்து திருகோ ணமலை கடற்படை மற் றும் துறை முக/நகர வேலைகளு க்கு சுயாதீன மாக வந்து குடியே றியவர்கள்.

3. கந்தளாய், சேருவில, மொற வேவா, பதவிசிறிபுர, கல்மட்டியாவ முள்ளிப்பொத்தானை போன்ற பகுதிகளில் வாழ்வோர் பிரதான மாக குடியானவர் குடியேற்றத் திட் டங்களுக்கு கொண்டு வந்து குடிய ற்றப் பட்டவர்களாகும்.

திருகோணமலையில் பிரதான மாக மூவினங்களைச் சேராத சிறிய இனங்களைச் சேர்ந்த பல சமூகங் கள் வாழ்வதைக் காணலாம். இது போல கொட்டியார பிரதேசத்தில் பூர்வ தமிழ் பேசும் வேடுவர்களும் சிறு எண்ணிக்கையில் இருக்கின்றனர்.

அட்டவணை IV இல், 2012 ஆம் ஆண்டிற்கு பிரதேச பிரிவு அடிப்ப டையில் நிலப்பரப்பும், குடிசனத் தொகையும், இன விகிதாசாரமும் பின்வருமாறு.

தமிழர்கள் திருகோணமலை நகரிலும் அயற் பிரதேச பிரிவிலும் மற்றும் வெருகல் பிரிவும் பெரும் பான்மையினராக வாழ்கின்றனர். 1971 ஆம் ஆண்டு புள்ளிவிபரங் களுடன் 2012 ஆம் ஆண்டு புள்ளி விபரங்களுடன் ஒப்பிடும் இடத்து தமிழர்விகிதம்மூதூர், குச்சவெளி(கு.ப.கி.) தம்பலகாமம், கிண் ணியா, கந்தளாய், மொறவேவா பிரிவுக ளில் வெகுவாகக் குறைந்துள்ளது. திருகோணமலை நகர் பிரிவில் தமி ழர் விகிதம் 3வீதத்தால் அதிகரித்து ள்ளது. தமிழ் மக்கள் கிராமப்புறங் களில் இருந்து இடம் பெயர்ந்து நகரில் வாழ்ந்து வருகின்றனர். சேரு வில பிரிவில் தமிழரின் விகிதாசாரத் தில் பெரும் மாற்றம் ஏற்படவில்லை.

மூதூர் பிரிவில் 2012ஆம் ஆண்டு குடிக்கணிப்பு இடம் பெற்ற பொழுது சம்பூர் மேற்கு, கூனித்தீவு, சம்பூர் கிழக்கு நவரெத்தினபுரம், கிளிவெ ட்டி, மேன்காமம்,மல்லிகைத்தீவுபோன்ற தமிழ் கிராமங்களில் மக்கள் முழு

மையாக குடியேறவில்லை. 2016 ஆம் ஆண்டு சம்பூர் கிராமம் மீளக் குடியேற விடப்பட்டுள்ளது

இடம்பெயர்ந்துதிருகோண மலை நகரிலும்மட்டக்களப்புமாவட்டத்திலும் மற்றும்பல இடங்களில்வாழும் மூதூர் பிரிவுமக்கள்மீளவும்குடியேறிக்கொண்டு இருக்கின்றனர். மூதூர் பிரிவில் தமிழ் மக்களின் விகிதாசாரம் சரியாக கண க்கிடஇன்னும்சிலவருடங்கள்எடுக்கும்.

குச்சவெளிப் பிரி வின் 1971ஆம் ஆண்டு இன விகிதாசாரத்தை 2012 உடன் ஒப்பிடும் பொழுது தமிழர் களின் விகிதாசாரம் 44.32% இல் இருந்து 31.98% மாகக் குறை வடைந்துள்ளது. இப் பிரிவில் வாழ்ந்த தமிழ் மக்கள் பெரும எவு இடம் பெயர்ந்து உள்ள னர். இவர்களுள் குறிப் பிட்ட தொகையினர் இந்தியாவிலும் பிற பகு திகளில் வாழ்கின் றார் கள். மீள் குடியேற் றம் மிகவும் வேகம்குறைந்த நிலையில் இடம் பெற்று வருகின்றது. தென் னமர வாடி, திரியாய் கல் லம்ப ட்டை, இரணைக் கேணி, வீரன்சோலை, கம்பறுப்பிட்டி போன்ற தமிழ் கிராமங்களில்மக்கள் முழு மை யாக இன்னும்குடியேறவில்லை. மீள் குடியேற்றம் சிறியஎவில் தொடர்ந்து இடம்பெற்றுக்கொண்டு இருக்கின்றது.

1974 இல் குச்சவெளி பிரிவுக் குட்பட்ட தென்னமரவாடி புல்மோ ட்டை, பறனமதவாச்சி கிராம சேவகர் பிரிவுகள், பதவிசிறிபுர பிரிவுடன் இணைக்கப்பட்டு அநுராதபுர மாவட் டத்திற்கு மாற்றப்பட்டது. இம் மாற் றத்தால் அநுராதபுர மாவட்டத்துக்கு கடல் கரை கிட்டியதுடன் வடக்கு, கிழக்கு மாகாணங்களுக்கிடையே ஒரு ஓடை உருவாக்கப்பட்டது. 1980 களில் தமிழ் ஜக்கிய விடுதலை முன் னணியின் கடின எதிர்ப்பால் இப் பிரிவுகள் மீளவும் திருகோணமலை மாவட்டத்துக்குக் கொடுக்கப்பட்டது. பறன மதவாச்சிக் கிராம சேவகர் பிரிவு குச்சவெளியிலிருந்து நீக்கப் பட்டு பதவிசிறிபுர பிரிவுடன் இணைக் கப்பட்டது. இதனால்தான் இப்பிரி வில் சிங்களவரின் விகிதாசாரம் 2012 இல் குறைவடைந்தது.

அட்டவணை III

பிரிவு	தொகை	தமிழர் %	முஸ்லிம் %	சிங்களவர் %	ஏனையோர் %
திருகோணமலை நகரும் அயற் பிரதேசமும்	59815	60.84	6.31	26.10	2.72
கிண்ணியா	26607	7.20	92.99	0.32	0.24
தம்பலகாமம்	13726	34.98	41.55	27.89	0.17
கந்தளாய்	24937	6.66	19.04	78.80	0.21
மூதூர்	29486	50.07	46.45	3.17	0.31
கட்டுக்குளம் பற்றுகிழக்கு	14973	44.32	42.22	12.46	1.00
கட்டுக்குளம்பற்று மேற்கு	8620	21.46	7.37	70.93	0.20
சேருவில	9526	17.34	9.54	72.84	0.27
வெருகல்/ஈச்சிலம்பற்று	3729	94.04	5.93	0.03	--

1984 இல் டிசெம்பர் பிற்பகுதி யில் தென்னமரவாடிக் கிராம மக் கள் வலுக்கட்டாயமாக வெளியேற்றப் பட்டார்கள். இவர்களைப் போல் முல்லைத்தீவு மாவட்டத்தைச் சேர் ந்த கொக்கிளாய், கொக்குத் தொடு வாய், கருநாட்டுக்கேணி மக்களும் கட்டாய வெளியேற்றத்துக்குட் பட் டார்கள். தென்னமரவாடிக் கிராமத் தில் மீள்குடியேற்றம் இடம்பெற்ற பொழுது மக்கள் முழுமையாக இன் னும் குடியேறவில்லை என்பது கவ னிக்கத்தக்கது.

தம்பலகாமம் பிரிவில் தமிழர் களின் விகிதாசாரம் 1971-2012 இற்கு இடைப்பட்ட காலத்தில் 34. 98 வீதத்திலிருந்து 19.19 வீதமாக குறைவடைந்துள்ளது. இவ்வீழ்ச் சிக்கு குடி வெளியேற்றமே முக்கிய காரணமாகும். இப்பிரிவில் பாலம் பொட்டாறு, புதுக்குடியிருப்பு, பொற் கேணி, கோயில் குடியிருப்பு மற்றும் தம்பலகாமம் கிராம அதிகாரி பிரிவுக ளில் தமிழர் மிகப்பெரும்பான்மை யாக வாழ்கின்றனர்.

கிண்ணியாவிலும் தமிழர்களின் விகிதாசாரம் 1971- 2012 இற்கு இடைப்பட்ட காலத்தில் 7.20 வீதத் திலிருந்து 3.82 வீதமாக குறைவடைந் துள்ளது. இப்பிரிவில் தமிழர் ஈச்சங் கேணி, ஆலங்கேணி கிராம அதி காரி பிரிவுகளில் மிகப்பெரும்பா ன்மையாகவுள்ளனர். கந்தளாய்ப் பிரிவிலும் 1971-2012 இற்கும் இடை

அட்டவணை IV

பிரிவு	பரப்பு ச.கி.மீ.	தொகை	தமிழர் %	முஸ்லிம் %	சிங்களவர் %	ஏனையோர் %
திருகோணமலை நகரும் அயற் பிரதேசமும்	148	97487	63.61	13.38	21.75	1.27
மூதூர்	179.4	56621	37.17	61.92	0.88	0.02
கிண்ணியா	146.9	64613	3.82	95.75	0.38	0.05
குச்சவெளி (கு.கு.ப.கி)	313.3	33218	31.98	64.11	3.87	0.15
தம்பலகாமம்	244.4	28527	19.19	56.79	23.87	0.15
வெருகல்/ஈச்சிலம்பற்று	980	11409	99.19	0.08	0.70	0.04
சேருவில	179.4	13602	17.07	17.83	65.03	0.08
கந்தளாய்	397.3	46802	3.45	16.25	80.19	0.11
மொறவேவா	322.4	7968	11.84	15.78	72.31	0.07
கோமரங்கடவல	285.0	7382	0.43	0.03	99.54	--
பதவி சிறிபுர	271.1	11882	0.17	0.01	99.81	--

சிறு எண்ணிக்கையாக தமிழர்கள் வாழ்கின்றார்கள்.

முஸ்லிம்கள் 2012 இல் கிண் ணியா, மூதூர், குச்சவெளி, தம்பலகா மம் ஆகிய பிரிவுகளில் பெரும்பா ன்மையினராக வாழ்கின்றனர். மூதூர், குச்சவெளி, தம்பலகாமம் ஆகிய பிரிவுகளில் இவர்களின் பெரும்பா ன்மை அந்தஸ்து தமிழர்களின் மீள் குடியேற்றத்தில் தங்கியுள்ளது. திருகோணமலை நகர், கந்தளாய், சேருவில, மொறவெவா பிரிவுகளில் இவர்களின் விகிதாசாரம் 10-20 வீதத்திற்கு இடைப்பட்டு இருக்கின் றது. எல்லாப்பிரிவுகளிலும் இவர் களது இன விகிதாசாரம் 1971 இல் இருந்ததிலும் பார்க்க 2012 இல் உயர்வாக இருக்கின்றது.

சிங்களவர் பதவிசிறிபுர (91.81%), கோமரங்கடவெல (99.54%), கந் தளாய் (80.19%), மொறவெவா (72.31%), சேருவில (65.03%) பிரிவுகளில் பெரும்பான்மையி னராக வாழ்கின்றனர். திருகோண மலை நகர், தம்பலகாமம் பிரிவுக ளில் 20 வீதத்திற்கு மேற்பட்டு மிருக் கின்றனர். தம்பலகாமம் பிரி வில் கல்மட்டியா நீர்ப்பாசனத் திட் டத்தின் கீழும் திருகோணமலை யின் ஆண் டான்குளம், சிங்கபுரம், அபயபுர, மகிந்தபுர, மட்கோவ், சுமேதங்கபுர, கவடிக்குடா, சீனன் குடா ஆகிய கிராம அதிகாரி பிரிவுக ளில் பெரும் பான்மையாகவுள்ளன.

திருகோணமலை மாவட்டத்தில் 229 கிராம அதிகாரி பிரிவுகள் உள்ளன. இப்பிரிவுகளின் மக்கட் தொகை ஒரேயளவானதாகவே இல்லை. மொத்த கிராம சேவகர்கள் பிரிவில் தமிழர்கள் 82 பிரி வுகளிலும் முஸ்லிம்கள் 75 பிரிவு களிலும் சிங்களவர் 70 பிரிவுகளி லும் தமிழரும் முஸ்லிம்களும் சேர் ந்து இரண்டு பிரிவுக ளில் பெரும் பான்மை யினப் பிரிவுகளாக வுள் ளனர்.

2012 இன் மாவ ட்டக் குடிசனத் தொகையை சமய அடிப்படையில் குடித் தொகையின் விகிதா சாரமும்பின்வருமாறு- மு ஸ் லி ம் க ள் 159515 (42. 11%), பௌத்தர்கள் 98772 (26.12%), இந்துக்கள் 98133 (25.9%), கிறி ஸ்தவர்கள் 21892 (5.79%), ஏனையோர் 134 (0.04%).

1971 இல் இந்துக்கள் 62828 (32.7%), முஸ்லிம்கள் 62163 (32.38%), பௌத்தர்கள் 535 33 (28.88%), கிறிஸ்தவர்கள் 13379 (6.97%), ஏனையோர் 86 (0.04%) ஆகியவர்களின் எண்ணிக் கையும் விகிதத்தை நோக்கும் பொழு தும் இரண்டாம் இடத்திலிருந்த முஸ்லிம்கள் முதலாமிடத்திற்கும் மூன்றாமிடத்திலிருந்த பௌத்தர் கள் இரண்டாமிடத்திற்கும் முதலா மிடத் திலிருந்த இந்துக்கள் மூன் றாமிடத்திற்கும் மாறியிருப்பதைக் காணலாம். இந்துக்களின் குடித் தொகைவளர்ச்சிவீதம்ஏனையசமயப் பிரிவினரிலும்குறைவாகவுள்ளது.

திருகோணமலை மாவட்டத் தின் இனவிகிதாசாரம் தொடர்ச்சி யாக மாற்றமடைந்து வருவதைக் காணலாம். இடம்பெயர்ந்த தமி ழர்கள் மீளக்குடியமருமிடத்து தமி ழர்களின் குடிசனத்தொகை விகி தம் சற்று அதிகரிக்கலாம் அல்லது தற்போதைய நிலையைத் தக்க வைக்கலாம். முஸ்லிம் மக்கள் மாவட்டக் குடிசனத்தொகையில் முதலிடம் பெற்றிருக்கின்ற பொழு தும் திருகோணமலை நகரின் குடிச னத்தொகையில்மூன்றாமிடத்தைப் பெற்றுள்ளனர். தமிழ் மக்கள் நக ரும் அயற்பகுதிப் பிரிவில் 64 வீதமாக இருப்பதுடன் மேலும் நகருள் இவர்களின் இன விகிதாசாரம் உயர்வாக இரு ப்பதால் இந் நகரில் தமிழ்ப் பண்பாடு முக்கிய இடத்தைப் பெற்றுள்ளது. கோணேஸ்வர மும் காளி கோயில், சனீஸ் வரன் கோயில் மற்றும் பல இந்து ஆலயங்கள் நகரை அலங்கரிப்பதால் தமிழ், இந் துப் பண்பாடு மேலோங்கிக் காணப்படுகிறது. எனினும் படிப்படியாக பல்லினப் பண் பாடு வளர்ந்து வருவதைக் காண முடிகிறது. திருகோண மலை நகர் விருத்தித் திட்டம், துறைமுக விருத்தித் திட்டம் மற் றும் திருகோ ணமலை நகருடன் இணைக்கும் சிறப்பு போக்குவர த்து மேம்பாட் டுத் திட்டங்களினால் நகரின் வளர்ச்சியைப் பெறவும் பல்லினத்தன்மை அதிகரிக்கவாய்ப் புண்டு. (முற்றும்)

பேராசிரியர் பொ.பாலசுந்தரம்பிள்ளை
வாழ்நாள் பேராசிரியர்
முன்னாள் துணைவேந்தர்

வெற்றியும் கண்ணுக்குத் தெரியாத காரணிகளும்!

உச்சக் கட்ட செயல்திறனுக்கு சிறப்பான உத்திகளும் அதை செய்து முடிக்கும் திறமையும் தேவை. இன்றைய காலகட்டத்தில் உள்ள சூழ்நிலைகளுக்கு இவை பெரும் பாலும் பொருந்துமா என்ற கேள்வி எழும். ரிச் கார்ல்ஜிவார்ட் என்னும் நூலாசிரியர், சாப்ட் எட்ஜ் என்கிற தன்னுடைய புத்தகத்தில் உத்தி களும் செய்து முடிக்கும் திறமை களும் மட்டுமே நிறுவனத்தை மேல் நோக்கி செலுத்தாது என்று கூறுகிறார். மாறாக, மூன்றாவது காரணியாக செயல்திறன் பங்க ளிப்பு நன்மைகளும், புத்தாக்க மும் தேவை என்கிறார். இவை அனைத்தையும் ஒருங்கிணைப் பது வெளியில் உள்ள புற காரணி கள் அல்ல. மாறாக, நிறுவனத்தில் உள்ள கொள்கைகளும், மதிப்பு உருவாக்குதலும் மிகவும் தேவை யான காரணிகள்.

வெகுவாரியான நிறுவனங் களை ஆய்வு செய்யும் பொழுது நூலாசிரியர் உத்திகளையும் செய்து முடிக்கும் திறனையும் தாண்டி மனிதநேயம் என்ற ஒன்று கண்ணுக்கு தெரியாத காரணியாக வெற்றியை நிர்ண யிக்கிறது என்று நிறுவிக் காட்டு கிறார். உத்திகளில் மட்டும் உயர் வாக இருந்து பயனில்லை அதா வது சந்தைகளையும், வாடிக்கை யாளர்களையும், போட்டியாளர் களையும் கண்ணுக்கு தெரிந்து வெல்வதற்கான சாத்தியங்கள் உண்டு.

உத்திகளை செயல் ஆக்கும் பொழுது அவைகளைக் காண முடிகிறது. ஆனால் மனிதத்தை உணரத்தான் முடியும் அந்த மனித நேயத்தை மற்றவைகளை போல புறக்கண்ணால் காண முடி யாது உணர்வுபூர்வமாக உணர முடியும். நீண்ட நாளைய வெற்றிக் கான அடிப்படைக் காரணிகளாக பௌதிக, சமூக உணர்வு சார்ந்த காரணிகள் ஒன்று இணைய வேண்டும் என்று நூலாசிரியர் நிறுவிக் காட்டுகிறார். தரவுகளை ஆய்வு செய்ய நிதிநிலைகளை அறிந்துகொள்ள மென்பொருள் களை உபயோகித்து வன்தரவு களை பதிவிறக்கம் செய்து விடை களை காணலாம். ஆனால், நிறு வன வெற்றிக்கு இவை மட்டுமே சாத்தியப்படாது மனிதநேயம் இல்லையென்றால் பணியாளர் கள் இணைய முடியாது.

இந்த மனித நேயத்தைதான் மெல்லிய முகடு என்று நூலாசிரி யர் வர்ணிக்கிறார். இந்த முகட் டிற்கு 5 தூண்கள் பலம் அளிக் கின்றன. ஒவ்வொரு தூணும் ஒவ்வொரு வகையான எடையை ஏற்று விதவிதமான பரிமாணங் களில் முகட்டை தாங்கி பிடிக் கின்றது. எல்லா நிறுவனங்களுக் கும் இந்த ஐந்தும் ஒரு சேர உதவும் என்று கூற இயலாது. ஆனாலும் ஏதே னும் ஒன்றோ ஒன்றுக்கு மேற்பட் டவைகளோ முகட்டை தாங்க முடியும். அந்த 5 தூண்களையும் அவை எவ்வாறு மெல்லிய முகட் டைத் தாங்கி திறமைசார் நிறுவ னமாக உருவெடுக்க செய்கிறது என்பதை கீழே காணலாம்

* நம்பிக்கை
* மிடுக்கான பாணி
* கூட்டு முயற்சி (குழு பங்களிப்பு)
* தனித்தன்மையும் தனிச்சுவையும்
* உணர்வுபூர்வ நிகழ்வுகளின் தொகுப்பு

நம்பிக்கை

1857-ம் ஆண்டில் ஆரம்பிக் கப்பட்ட காப்பீட்டு நிறுவனம் பல தொடர்புடைய செயல்களையும் சில தொடர்பில்லா செயல்களையும் மிக சிறப்பாக செய்த காரணத்தி னால் இன்றும் தொடர்ந்து வெற்றி கரமான நிறுவனமாக இருக்கின் றது. காப்பீட்டாளர்கள் அவர்களே நிறுவனத்தின் கணக்குகளை சரி பார்க்க அழைக்கப்பட்டனர் அந்த நம்பகத்தன்மை வெற்றி முகட் டிற்கு உற்ற தூணாக மாறியது. மேலும் ஓய்வுத் திட்டங்கள், கட்டி டங்களை வடிவமைத்து கட்டுதல் போன்ற பல்வேறு பணிகளையும் மேற்கொள்ள ஆரம்பித்து இன்று வரை முதன்மையான நிறுவன மாக திகழ்வதற்கு நம்பிக்கையை ஏற்படுத்தியதே காரணம்.

மிடுக்கான பாணி

மேயோ கிளினிக் மற்றும் ஸ்டான் ஃபோர்டு பல்கலைக்கழக பெண்கள் கூடைப்பந்தாட்ட குழு ஆகியவைகளை மிடுக்கான பாணிக்கும், நிறுவனங்கள் வெற்றியடைந்ததற்கும் எடுத்துக்காட் டாக கூறலாம். இன்று வரை மேயோ கிளினிக் வெற்றிபெற்ற,

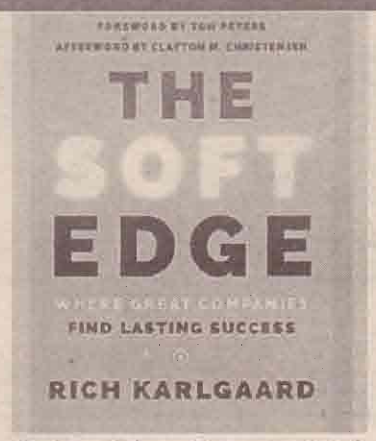

புகழ்வாய்ந்த, அனைவராலும் விரும்பக்கூடிய நிறுவனமாக இருந்து வருகிறது. 1864-ம் ஆண்டில் ரோச் செஸ்டர் நகரில் சிறிய அளவில் தொடங்கப்பட்ட இந்நிறுவனம் மிடுக்கான பாணி யில் பணியாற்றியதால் பணியா ளர்களின் பங்களிப்பையும் வாடிக் கையாளர்களின் மதிப்பையும் ஒருங்கே பெற்றது. நோயாளி களின் தேவை கல்வி மற்றும் ஆராய்ச்சி ஆகிய செயல்பாடுகளில் தளராத ஊக்கம் காட்டியதும் மிடுக் கான பாணியில் பணியாற்றிய தாலும் அந்த நிறுவனம் இன்று வரை வெற்றியின் விளிம்பில் நிற்கிறது.

தாரா வன்டேர் வீர் என்ற கூடைபந்து குழுவின் பயிற்சியாளர் 30 ஆண்டுகளாக தொடர்ந்து ஸ்டான்ஃபோர்டு பல்கலைக்கழக பெண்களை கூடைப் பந்து விளை யாட்டில் முன்னிலையில் நிறுத் தியது மிடுக்கான பாணியாலும் தளராத பயிற்சியாலும் என்றால் மிகையாகாது. மற்ற அனைவ ரைக் காட்டிலும் மிடுக்கான பாணியை பின்பற்றியதால் தொடர் ந்து வெற்றியை அடைந்து வந் தார்கள்.

கூட்டு முயற்சி

ஃபெட் எக்ஸ் 3 (Fed Ex 3) என்ற தனியார் விரைவு அஞ்சல் சேவை தொடங்கப்பட்ட நாளில் இருந்து குழுப் பங்களிப்பிற்கு முக்கியத் துவம் அளித்ததை பல புத்தகங் களிலும் மேற்கோளாக கண்டி ருக்கலாம். குழு உறுப்பினர்களி டையே உள்ள ஒருவருக்கொருவர் இணைந்து பணியாற்றும் பாணியே நிறுவனத்தை மேலதிக நிலைக்கு தள்ளிச் சென்றது. எவ்வளவு விபத்துகள் நடந்த போதும் குறித்த நேரத்தில் தபால்களை சேர்ப்பித்த பாணி நிறுவனத்தை வலுப்படுத் தியது. இதன் காரணமாக டீஎன்டி என்ற போட்டி நிறுவனத்தை விலைக்கு வாங்கி அந்த நிறு வனத்தின் பணியாளர்களையும் குழு பங்களிப்பில் ஈடுபடுத்தியது. நெஸ்ட் லேப் என்ற நிறுவனத்தை கூகுள் நிறுவனம் வாங்கும் பொழுது மிகக் குறைந்த நபர்களை கொண்டு அறிவுசார்ந்த வெளிப்பாடுகள் மூலம் விதவிதமான உத்திகளை கையாண்டு வெற்றிக்கு வித்திட்டது. இந்த நிறுவனம் வெற்றி அடைவ தற்கும் குழு பங்களிப்பே காரணம்.

தனித்தன்மையும் தனிச்சுவையும்!

தனித்தன்மையும் தனிச் சுவை யும் நிறுவன செயல்பாட்டிற்கு மிக வும் பங்களிக்கின்றன. தரவுகளுக் கும் மனிதத்திற்கும் இணைப்பு ஏற்படுத்துவது என்பது சாதாரண மான செயல் அல்ல அறிவியல் சார்ந்த புதிய முயற்சிகளை நிறு வனத்தின் விற்பனைப் பொருட் களாக வெளியிடும் பொழுது அவைகளில் தரவுகளின் தாக்கம் மட்டும் இல்லாமல் மனிதத்தின் ஈர்ப்பும் அவசியமாகிறது. சிறந்த முறையில் செய்யப்பட்ட மிதிவண் டிகளை தனித்துவம் வாய்ந்த வகையிலும் அவரவர் சுவைக்கேற் பவும் வடிவமைக்க முயற்சிகள் மேற்கொள்ளப்பட்டன. மலைகளில் ஏறும் சைக்கிள்களும், பாறைகளை கடந்து செல்லும் சைக்கிள்களிலும் இந்த நிறுவனம் தனிதன்மை யையும் தனிச் சுவையையும் இணைத்ததால் வெற்றியின் முகட் டிலேயே பயணிக்கிறது.

உணர்வுபூர்வ நிகழ்வுகளின் தொகுப்பு

நிறுவனங்களை ஒன்றிணைக் கும் பொழுது செங்கல்லும், மட்டும் சேர்ந்தால் போதாது மாறாக, பணியாளர்களின் மனிதமும், உணர்வுகளும் இழுத்துக் கட்டப் பட வேண்டும். அவ்வாறு உணர் வுகளோடு ஏற்படக் கூடிய இணைப் புகள் பணியாளர்களை ஒன்றி ணைக்கும். வெற்றிக்கு வழிகாட் டும். சில நிறுவனங்களில் நிறுவ னர்கள் செய்த உணர்வுபூர்வ மான செயல்களை திரும்ப திரும்ப கூறி வியந்து பாராட்டி உருகும் பொழுது இணைப்பு எளிதாகிறது. உயிர்ப்பு மேலோங்குகிறது. மேலதிக பணிகளின் காரணமாக பொருட் கள் உற்பத்தி ஆகின்றன. இழப்பு கள் தவிர்க்கப்படுகின்றன லாபம் என்ற வெற்றி எளிதில் வசப்படு கிறது. வெற்றியின் முகட்டில் தொடர்ந்து இருக்க இதுவும் சிறந்த காரணியாகும்.

மேற்கூறிய இந்த புத்தகம் பல நிறுவனங்களிலும் ஆய்வு செய்த தரவுகளின் அடிப்படையில் எளி தான நிலையில் விரிவாக எழுதப் பட்டுள்ளது. தொழில் முனை வோரும் நிறுவனங்களில் உத்தி களை பயன்படுத்துவோரும், மேலாண்மை செயல்பாடுகளில் முன்னேற வேண்டும் என்ற எண் ணம் உடையவர்களும் முயன்று பாருங்கள்.

சிம் அட்டையை வீட்டிற்கே கொண்டுவரும் ஹச்

இலங்கையில் அதிவிரைவாக வளர்ச்சி கண்டுவருகின்ற மொபைல் புரோட்பான்ட் தொலை தொடர்பாடல்கள் சேவை வழங்கு நரான HUTCH, மற்றுமொரு சேவையை முதன்முதலாக அறி முகப்படுத்தியுள்ளதுடன் அதன் மூலமாக தற்போதைய மற்றும் எதிர்கால வாடிக்கையாளர்களுக்கு சௌகரியத்தை வழங்கும் இத்த கைய ஒரு சேவையை முதன்முத லாக வழங்க முன்வந்துள்ளது.

ஹச் அறிமுகப்படுத்தியுள்ள இணையத்தின் மூலமான சிம் அட்டை விண்ணப்பம் மற்றும் விநியோக சேவையின் கீழ் வாடிக் கையாளர்கள் தமது ஹச் சிம் அட்டை களை பெற்றுக்கொள்வதற்கு இணை யத்தின் மூலமான மிக இலகுவான பதிவு நடைமுறையின் கீழ் விண்ணப்பித்து அவற்றை எவ்வித கட்டணங்களுமின்றி தமது வீடுக ளுக்கே நேரடியாக தருவித்துக் கொள்ள முடியும்.

தற்போதைய காலகட்டத்தில் நுகர்வோரின் வேலைப்பளுவைக் கருத்தில் கொண்டும் அவர்கள் தமது அன்றாடத் தேவைகள் பல வற்றை தமது ஸ்மார்ட் போன்கள் மற்றும் மடிகணினிகள் மூலமாக இணையத்தினூடாக நிறைவேற் றிக் கொள்வது அதிகரித்துள்ள மை யாலும் புதிய சிம் அட்டையொன்றை பெற்றுக்கொள்வதற்கு சிம் அட்டை விற்பனை மையம் ஒன்றுக்கு தாங்களே நேரடியாக செல்ல வேண்டிய தேவையை விடுத்து, இணைய வசதியை உபயோகித்து, மிகவும் சௌகரியமான வழியில், வாடிக்கையாளர்கள் தமக்குத் தேவையான சிம் அட்டைகளைப் பெற்றுக்கொள்ளும் இவ்வசதியை ஹச் நடைமுறைப்படுத்தியுள்ளது.

இதன் அறிமுக சலுகையாக, ஏராளமான விசேட வெகுமதித் திட்டங்களை ஹச் சிம் அட்டை கள் மூலமாகப் பெற்றுக்கொள்ள முடி யும். விநியோகம் இடம்பெறும் சமயத்தில் ஹச் சிம் அட்டை உட னடியாகவே தொழிற்படுத்தப்படு வதால் வாடிக்கையாளர்கள் அத னைப் பெற்றுக்கொண்ட உடனே யே பயன்படுத்த முடியும்.

தற்போது அறிமுகத் திட்டமாக ஹச் சிம் அட்டை விநியோக சேவை யானது, கொழும்பு, கம்பஹா, களுத துறை, கண்டி மற்றும் குருணாகல் ஆகிய பிரதேசங்களில் வழங்கப் படுவதுடன் வாடிக்கையா ளர்களின் அதிகரிப்பு மற்றும் தேவைகளின் அடிப்படையில் நாட்டின் ஏனைய பகுதிகளுக்கும் இதனை விரைவில விஸ்தரிப்பதற்கான ஏற்பாடுகளை ஹச் பரிசீலனை செய்யவுள்ளது.

அண்மையில் அறிமுகம் செய்யப் பட்டுள்ள இணையத்தினூடான சிம் அட்டை விநியோக சேவை தொடர்பில் ஹச் சிறிலங்கா நிறு வனத்தின் பிரதம நிறைவேற்று அதிகாரியான திருக்குமார் நடராசா கருத்து வெளியிடுகையில்,

"எமது வாடிக்கையாளர்களுக்கு, சௌகரியமான, அதேசமயம் நியா யமான கட்டணங்களுடன் பொருத் தமான மொபைல் தீர்வுகளை வழங்கும் முயற்சிகளில் ஹச் தொடர்ந்தும் அர்ப்பணிப்புடன் செயற்பட்டு வருகின்றது.

மக்கள் மத்தியில் டிஜிட்டல் பயன்பாட்டுடனான வாழ்க்கை முறை அதிகரித்துச் செல்லும் நிலையில், அவர்களின் சிரமங் களை இயன்றளவு போக்கி, அவர் கள் தமக்குத் தேவையான ஹச் சிம் அட்டையொன்றை பெற்றுக் கொள்ளும் வகையில் சௌகரிய மான நடைமுறையொன்றை அறி முகப்படுத்தவேண்டிய தேவை உள்ளமையை ஹச் தெளிவாக விளங்கிக்கொண்டது. இந்த தனித துவமான சேவையை, எவ்விதமான விளம்பரங் களுமின்றி, மிகவும் எளிமை யான முறையில் அறி முகப்படுத் தியிருந்தாலும் புதிய வாடிக்கை யாளர்கள் உடனடியாக வே இச் சேவையின் மீது ஆர்வத் தை வெளிப்படுத்தியுள்ளமை எமக்கு மிகுந்த ஊக்கமளிக்கின்றது.

எதிர்காலத்தில் வாடிக்கை யாளர்கள் தமது ஹச் சிம் அட் டையைக் கொள்வனவு செய்வ தற்கு, அவர்களின் விருப்பத்திற் குரிய ஒரு தெரிவாக சௌகரிய மான இச்சேவை மாறவேண்டும் என எதிர்பார்க்கின்றோம்" என்று குறிப்பிட்டார்.

பங்குச் சந்தை விபரம்

CSE

(வார இறுதியில்)

துறை	கடந்த வாரம்	இந்த வாரம்	
அனைத்துப் பங்கு விலைச்சுட்டி	6,137.70	6,119.99	⇩
எஸ் & பி 20 சுட்டி	3,483.67	3,506.13	⇧
விலை அசைவுகளின் அடிப்படையில்	புரள்வு (ரூபா.மில்.)	3,462.749	

உயர்வடைந்த பங்குகள்(ரூ.): கார்கோ போட்(94.20), சிங்கி ஹொஸ்பிட்டல் (2.00), சம்சன் இன்ரனட்(98.90), மஸ்கெலியா(8.20), கபுஹல்தேன்(7.80).

சரிவைக் காட்டிய பங்குகள்(ரூ.): லீ ஹெட்ஜ்(77.00), களனி கேபிள்ஸ் (101.00), சிரி லான்ட்(42.60), ஏஜஏ இன்சுரன்ஸ்(300.00), ஒன்லே (48.00).

மேலதிக தகவல்கள்: www.cse.lk

வெளிநாட்டு நாணயமாற்று வீதம்

$ (வார இறுதியில்)

நாணயம்	கொ/வு விலை ரூபா.	வி/னை விலை ரூபா.
ஐக்கிய அமெரிக்க டொலர்	148.54	152.27
பவுண்ட் (ஐக்கிய இராச்சியம்)	185.25	191.56
யூரோ (ஐரோ ஒன்றியம்)	158.89	164.93
சுவிஸ் பிராங்	148.66	154.59
கனேடிய டொலர்	113.29	117.76
அவுஸ்திரேலிய டொலர்	112.60	117.76
சிங்கப்பூர் டொலர்	104.73	108.58
ஜப்பான் யென்	1.31	1.36
இந்திய ரூபாய்	சுட்டி விலை 2.23	
ஐக். அரபு இராச்சிய டிராம்	சுட்டி விலை 40.97	

மூலம்: இலங்கை மத்திய வங்கி

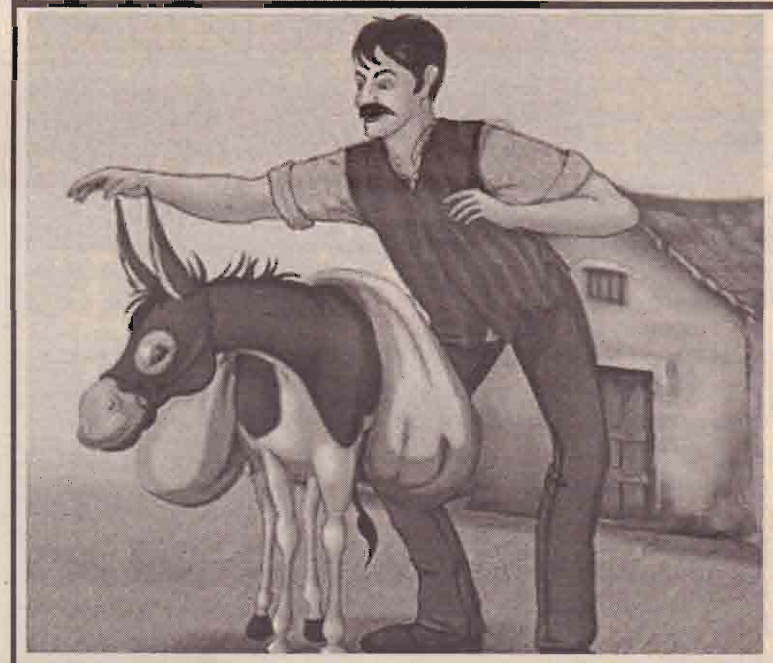

உப்பு வியாபாரியும் கழுதையின் தந்திரமும்

கழுதை தனது தந்திரத் தால் தொடர்ந்து இதையே செய்த வந்தது. இதனால் தினமும் வியாபாரத்திற்குப் போக முடியாமல் வியாபாரி தொடர்ந்து சிரமம் கொண் டான்.

ஒரு நாள் வியாபாரி வழ க்கம் போல கழுதையின் முதுகில் உப்பு மூட்டைகளை ஏற்றிக் கொண்டு வியாபார த்திற்கு கிளம்பிச் சென்றான். செல்லும் வழியில் கழுதை கொண்டுவருகின்ற உப்பு எப்படி காணாமல் போகின் றன என்று யோசித்துக்கொண்டே கழுதையின் நடவடிக்கை களை கவனித்தான்.

கழுதை வேண்டுமென்றே ஆற்றுக்குள் விழுந்தது. அவ னுக்கு மெல்ல மெல்ல கழு தையின் தந்திரம் புரிந்தது. எனவே, அதற்கு ஒரு நல்ல பாடம் கற்பிக்க நினைத்தான்.

அன்று கழுதை முதுகில் வழக்கம் போல உப்பு மூட் டையை ஏற்றவில்லை வியா பாரி. மாறாக, பஞ்சு நிறைந்த ஒரு சாக்கு மூட்டையை கழுதை முதுகில் ஏற்றினான். கழுதை வழக்கம் போல ஆற்று பாலத் தின் அருகே வந்தது. எதிர்பா ராமல் கால் தடுமாறுவது போல தடுமாறி ஆற்றிற்குள் விழுந்தது.

மூட்டையில் இருந்த பஞ்சு நீரில் நனைந்தது. அடக் கஷ்டமே! கழுதையின் முது கில் இருந்த பஞ்சு மூட்டை முன்பைவிட அதிகமாக கனத் தது. கழுதையும் மிகவும் கஷ்டப்பட்டு ஆற்றைக் கடந்து கரைக்கு வந்து சேர்ந்தது.

தனது ஏமாற்று வேலை இவ்வளவு நாள் தன்னைக் காப்பாற்றிவந்த வியாபா ரிக்குத் தெரிந்து விட்டதை எண்ணி வெட்கப்பட்டது. இனி நேர்மையாக நடக்க முடிவெடுத்தது.

நீதி: நாமும், நம்மை நம்பியவர், நம்பாதவர் யாரை யும் ஏமாற்றக் கூடாது. அப்படி செய்தால் ஒரு நாள் நம் செயல் அவர்களுக்குத் தெரிய வரும். அன்று அவமா னம் அடையும் நிலை வரும். அதற்கான தண்டனையும் நமக் குக் கிடைக்கும். (முற்றும்)

- 1658 - சுவீடன் மன்னன் பத்தாம் குஸ்டாவின் படைகள் உறைந்த கடலைத் தாண்டி டென்மார்க்கை அடைந்தனர்.
- 1819 - ஸ்டாம்ஃபோர்ட் ராஃபில்ஸ் என்பவரால் சிங்கப்பூர் அமைக்கப்பட்டது.
- 1840 - நியூசிலாந்தில் வைதாங்கி ஒப்பந்தம் பிரித்தானிய அரச பிரதிநிதியாலும், மவோரி தலைவர்களாலும் எட்டப்பட்டது.
- 1863 - சிலோன் பேட்ரியட் (The Ceylon Patriot) இதழ் யாழ்ப்பாணத்தில் வெளியிடப்பட்டது.
- 1938 - அவுஸ்திரேலியா, சிட்னியில் பொண்டாய் கடற்கரையில் எழுந்த கடல் அலைகள் 300 பேர்களைக் கொன்றது.
- 1951 - நியூ ஜேர்சியில் பயணிகள் தொடரூந்து ஒன்று தடம் புரண்டதில் 85 பேர் கொல்லப்பட்டனர். 500 பேருக்கு மேல் காயமடைந்தனர்.
- 1952 - இரண்டாம் ஜோர்ஜின் இறப்பை அடுத்து இரண்டாம் எலிசபெத் ஐக்கிய இராச்சியம் உட்பட 7 நாடுகளுக்கு அரசியானார்.
- 1958 - ஜெர்மனி, மியூனிக்கில் இடம்பெற்ற விமான விபத்தில் மான்செஸ்டர் யுனைட்டட் உதைபந்தாட்ட அணியின் 8 பேர் கொல்லப்பட்டனர்.
- 1959 - டெக்சாஸ் இன்ஸ்ட்ருமெண்ட்ஸ் நிறுவனத்தைச் சேர்ந்த ஜாக் கில்பி integrated உசைஉரவை க்கான முதலாவது காப்புரிமத்தைப் பெற் றார்.
- 1959 - கண்டம் விட்டுக் கண்டம் பாயும் முதலாவது டைட்டான் ஏவுகணை புளோரிடாவில் வெற்றிகரமாகப் பரிசோ திக்கப்பட்டது.
- 1996 - அட்லாண்டிக் பெருங்கடலில் டொமினிக்கன் குடியரசுக் கரைகளில் போயிங் விமானம் ஒன்று வீழ்ந்ததில் 189 பேர் கொல்லப்பட்டனர்.
- 2000 - டார்ஜா ஹலோனென் பின்லாந்தின் முதல் பெண் ஜனாதிபதியானார்.
- 2004 - அமாஸ்கோவில் சுரங்க தொடரூந்து நிலையம் ஒன்றில் இடம்பெற்ற தற்கொலைக் குண்டுத் தாக்குதலில் 40 பேர் கொல்லப்பட்டனர்.

பிறப்புகள்

- 1465 - டெல் ஃபெர்ரோ, இத்தாலியக் கணிதவியலாளர் (இ. 1526)
- 1892 - வில்லியம் பாரி மர்பி, நோபல் பரிசு பெற்ற அமெரிக்க மருத்துவர் (இ. 1987)
- 1911 - ரோனால்டு ரேகன், ஐக்கிய அமெரிக்காவின் 40வது குடியரசுத் தலைவர் (இ. 2004)
- 1912 - இவா பிரான், இட்லரின் மனைவி (இ. 1945)
- 1945 - பாப் மார்லி, யமேக்கா பாடகர் (இ. 1981)
- 1975 - ஆர்க்குட் புயுக்கோக்டன், துருக்கிய மென்பொருளாளர், ஆர்க்குட் கண்டு பிடித்தவர்.
- 1983 - ஸ்ரீசாந்த், இந்திய கிரிக்கெட் வீரர்
- 1986 - பிரென்டன் டைய்லர், சிம்பாவே துடுப்பாளர்
- 1993 - தெரேசா ஸ்கான்லன், அமெரிக்க மொடல்

இறப்புகள்

- 1827 - சியாமா சாஸ்திரிகள், கர்நாடக இசை மும்மூர்த்திகளில் ஒருவர் (பி. 1762)
- 1918 - கஸ்டவ் கிளிம்ட், ஆத்திரிய ஓவியர் (பி. 1862)
- 1931 - மோதிலால் நேரு, இந்திய அரசியற் தலைவர் பி. 1861)
- 1952 - ஐக்கிய இராச்சியத்தின் ஆறாம் ஜோர்ஜ் (பி. 1895)

சிறப்பு நாள்

- வைத்தாங்கி நாள் (நியூசிலாந்து)

மரக்கறி வகைகள்	திருநெல்வேலி	கொடிகாமம்	சுன்னாகம்	சாவகச்சேரி	கிளிநொச்சி	மருதனார்மடம்
	ரூபா	ரூபா	ரூபா	ரூபா	ரூபா	ரூபா
கத்தரிக்காய்	150	90	140	120	150	120
உருளைக்கிழங்கு	100	80	100	90	100	100
பச்சைமிளகாய்	250	140	180	180	200	250
தக்காளி	60	60	70	70	80	80
மரவள்ளிக்கிழங்கு	60	60	60	60	80	60
கோவா	30	20	30	40	40	40
கரட்	80	50	60	60	120	80
பூசணி	30	30	50	50	60	60
புடோல்	70	40	80	60	80	80
வாழைக்காய்	60	40	60	60	80	60
சின்ன வெங்காயம்	120	80	120	120	120	60
பெரிய வெங்காயம்	100	70	100	90	100	100
பாகற்காய்	200	100	120	120	250	200
வெண்டிக்காய்	80	60	80	100	120	200
கருணைக்கிழங்கு	60	50	60	60	80	60
பயற்றங்காய்	250	220	200	150	200	200
லீக்ஸ்	60	60	80	60	100	100
பீற்றூட்	80	40	50	60	80	80
தரிமிளகாய்	200	130	160	180	200	160
முருங்கைக்காய்	550	500	600	500	800	700
போஞ்சி	80	40	80	800	120	100
கத்தரித்தம்புள்ள	120	60	120	120	140	100
கீரை - 1பிடி	40	40	30	30	30	20
தேசிக்காய்	100	100	120	150	200	100
தேங்காய்(ஒன்று)	55	60	60	60	50-60	50
இராசவள்ளி	200	150	160	160	140	150
வெங்காயப்பூ	80	60	80	80	100	200
முள்ளங்கி	60	30	60	60	80	80
பொன்னாங்காணி	40	10	30	40	40	25
வல்லாரை	15	10	20	20	20	20
கப்பலா	60	50	60	60	80	60

கடமையைச் செய்யத் துணிவுடன் இரு. அதுவே உண்மையான வீரத்தின் சிகரம்.

– சிம்மன்ஸ்

வலம்புரி
T.P : 021 567 1530
website : www.valampurii.lk

கிழக்கு மாகாண உறவுகளே ஜல்லிக்கட்டு கண்டோமல்லோ

எதிர்வரும் 10ஆம் திகதி கிழக்கு மாகாணத்தில் எழுக தமிழ் எழுச்சிப் பேரணி நடைபெறுவதற்கான ஏற்பாடுகள் அனைத்தும் பூர்த்தியாகியுள்ளன.

தமிழ் மக்கள் தாம் எதிர்கொள்கின்ற பிரச்சினைகளை வெளிப்படுத்தும் வகையில் தமிழ் மக்கள் பேரவையின் ஏற்பாட்டில் எழுக தமிழ் எழுச்சிப் பேரணி நடைபெறவுள்ளது.

போருக்குப் பின்பு தமிழ் மக்களின் பிரச்சினைக்குத் தீர்வு காணப்படுமென வலுவாக நம்பப்பட்டது.

இருந்தும் காலம் கடத்தப்பட்டு தமிழ் மக்களுக்கு ஏற்பட்ட இழப்புக்களை மறக்கச்செய்து, நாடு நன்றாக இருக்கிறது. தமிழ் மக்களுக்கு எந்தப் பிரச்சினையும் இல்லை என்று கதையை முடிப்பதற்கான ஏற்பாடுகளையே அரசு மேற்கொண்டு வருகிறது.

இருந்தும் இதனைப் புரிந்தோ அல்லது புரியாமலோ தமிழ் அரசியல் தலைமையும் மௌனம் காப்பதுடன் நல்லாட்சியை காப்பாற்றுவதற்கும் முண்டுகொடுக்கிறது.

நிலைமை இப்படியே நகருமாக இருந்தால், தமிழ் மக்களின் எதிர்காலம் மிகமோசமாமாறும் என்பது சர்வ நிச்சயம்.

தமிழர் தாயகமான வடக்கு கிழக்கில் திட்டமிட்ட சிங்களக் குடியேற்றங்கள் தாராளமாக நடைபெறும். வடக்கில் இருக்கக்கூடிய அரச மரங்கள் எங்கும் பௌத்த விகாரைகள் தோன்றும்.

கூடவே வடக்கில் யார் வளவில் அரச மரம் நின்றாலும் அது பௌத்த மதத்துக்கும் புத்த பிரானுக்கும் உரிய தர்ம சாசனம் என்று அரசியல் யாப்பு எழுதப்படும்.

தவிர, இவ்வாறு அமைக்கப்பட்ட புத்த விகாரைகள் சங்கமித்தை வடக்குக்கு வந்த போது கட்டப்பட்டவை என்றும் வடக்கும் கிழக்கும் தனிப் பௌத்த சிங்களவர்களுக்கு உரியது என்றும் மகாவம்சத்தின் இறுதிப் பகுதியில் இணைப்புச் சேர்க்கப்படும். இவை எல்லாம் நிச்சயம் நடந்தேறும்.

இதைத் தடுப்பதாக இருந்தால், வடக்கும் கிழக்கும் தமிழர் தாயகம் என்பதை நாம் தொடர்ச்சியாக வலியுறுத்த வேண்டும்.

மேலாக, எங்களின் அடிப்படைப் பிரச்சினைகளை நாங்களே வெளிப்படுத்தி அவை தீர்க்கப்பட வேண்டும் என வலியுறுத்த வேண்டும்.

இவற்றையெல்லாம் எங்கள் மக்கள் பிரதிநிதிகள் செய்வார்கள் என்றோ அல்லது நல்லாட்சி தானாக முன்வந்து தருமென்றோ இருந்தால் எல்லாம் அம்போ என்றாகிவிடும்.

ஆகையால் கிழக்கு மாகாணத்தின் மட்டக்களப்பில் எதிர்வரும் 10ஆம் திகதி நடைபெறும் எழுக தமிழ் எழுச்சிப் பேரணியில் கிழக்கு மாகாணத்தின் ஒட்டுமொத்தத் தமிழ் மக்களும் பங்கேற்க வேண்டும்.

தமிழகத்தில் ஜல்லிக்கட்டுக்கு விதித்த தடைக்கு எதிராக எங்கள் தமிழகத்து உடன்பிறப்புக்கள் அலைகடலென எழுந்தது போல, எங்கள் கிழக்கு மாகாணத்தின் உடன்பிறப்புக்கள் எழுக தமிழ் எழுச்சிப் பேரணியில் அலைகடலென எழுவது காலத்தின் கட்டாய தேவையாகும்.

இதற்கு முஸ்லிம் சகோதரர்களும் தங்கள் தார்மீக ஆதரவை வழங்குவதும் அவசியமாகும்.

சுதந்திரதினம் சிறுபான்மையினருக்கான விடிவுடன் கொண்டாடப்பட வேண்டும்

கிழக்கு முதலமைச்சர் விருப்பம்

இலங்கையின் அடுத்த சுதந்திர தினம் சிறுபான்மையினருக்கான சகல உரிமைகளுடனும் விடிவுடனும் கொண்டாடப்பட வேண்டும் என தான் விரும்புவதாக கிழக்கு மாகாண முதலமைச்சர் செய்னுலாப்தீன் நஷீர் அஹமட் அறிக்கை யொன்றில் தெரிவித்துள்ளார்.

நேற்று முன்தினம் சனிக்கிழமை இலங்கையின் 69ஆவது சுதந்திர தினத்தன்று அவர் வெளியிட்டுள்ள அறிக்கையில் மேலும் தெரிவித்துள்ளதாவது.

சிறுபான்மை சமூகங்கள் அடுத்த ஆண்டு நாட்டின் 70 ஆவது சுதந்திரத் தினத்தை அரசியல் தீர்வைப் பெற்று சகல சமூகங்களும் நிம்மதியுடனும் உண்மையான சுதந்திரத்தை அனுபவிக்கும் சூழ்நிலையில் கொண்டாட வேண்டும்.

இலங்கையில் வாழும் சிறுபான்மையினர் தங்களுக்கான அரசியல் தீர்வை எதிர்பார்த்தவர்களாக 69 ஆவது சுதந்திர தினத்தை அடைந்துள்ளனர்.

சிறுபான்மையினத்தவர்களின் ஒரே அபிலாஷை சுதந்திர இலங்கையில் நிம்மதியாகவும் உண்மையான சுதந்திரத்தையும் அனுபவிக்க வேண்டும் என்பதேயாகும்.

எனவே சிறுபான்மை மக்கள் தமக்கான அரசியல் ரீதியான உரிய அங்கீகாரம் உட்பட சகல விதமான உரிமைகளுடனும் வாழக்கூடிய சூழலை உருவாக்கிக் கொடுக்க வேண்டிய பொறுப்பு இந்த நாட்டின் சிறுபான்மை மக்களின் பெரும்பான்மை வாக்குகளால் ஆட்சி பீடமேறிய நல்லாட்சி அரசாங்கத்துக்கு உள்ளது.

ஜனாதிபதி மைத்திரிபால சிறிசேன மற்றும் பிரதமர் ரணில் விக்கிரமசிங்க ஆகியோர் சிறுபான்மை கட்சிகளின் ஒத்துழைப்புடன் அரசியல் தீர்வொன்றுக்கான நகர்வுகளை முன்னெடுத்து வருகின்ற போதும் சில பேரினவாத சதிச் சக்திகள் தங்களுடைய அரசியல் சுயலாபத்துக்காக தீர்வினை குழப்புவதற்கான முயற்சிகளை முன்னெடுத்து வருவது கண்டிக்கத்தக்கது.

அரசியல் தீர்வொன்றினைப் பெறுவதற்கான இந்தப் பயணத்தில் தமிழ்,முஸ்லிம் மக்கள் மிகவும் ஒற்றுமையாக இணைந்து செயற்பட வேண்டும் என்பதுடன் இவ்விரு சமூக மக்களின் ஒற்றுமையினை குழப்புவதற்காக பலர் சங்கணம் கட்டிக் கொண்டு செயற்படுகின்றனர் என்பது குறித்தும் நாம் அவதானமாக இருக்க வேண்டும்.

இந்த நாட்டிற்கு சுதந்திரத்தைப் பெற்றுக் கொடுப்பதற்கான போராட்டத்தில் முஸ்லிம், தமிழ் மற்றும் சிங்களவர் என அனைவரும் இணைந்தே செயற்பட்டனர் என்பதால் இந்த நாட்டின உரிமைகளை சமமாக அனுபவிப்பதற்கு சகலருக்கும் உரிமையுள்ளது என அவர் தெரிவித்தார். (இ)

'அவலங்கள்' இன்று வெளியீடு

(யாழ்ப்பாணம்)

நஸ்பியா அஜித் எழுதிய "அவலங்கள்" என்ற பெண்களின் கதை சார்ந்த குறுநாவலின் வெளியீட்டு விழா இன்று திங்கட்கிழமை பிற்பகல் 3.30 மணிக்கு யாழ். பிரதேச செயலக மண்டபத்தில் யாழ். கலாசார அதிகார சபையின் உபதலைவர் சொலின் செல்வர் இரா. செல்வவடிவேல் தலைமையில் நடைபெறவுள்ளது.

இந்நிகழ்வில் பிரதம விருந்தினராக யாழ். கலாசார அதிகார சபைத் தலைவரும் பிரதேச செயலருமாகிய பொ.தயானந்தன் கலந்து கொள்வார்.

நிகழ்வில் வரவேற்புரையை கலாசார உத்தியோகத்தர் ப.தமிழ்மாறனும் வாழ்த்துரையை கலாபூஷணம் யாழ். அஸீமும் நிகழ்த்துவர்.

நூலின் அறிமுகவுரையை யாழ்ப்பாணத் தமிழ்ச்சங்கப் பொதுச் செயலாளர் ச.லலீசன் ஆற்றுவார்.

முதற் பிரதியை யாழ். ஒஸ்மானியாக் கல்லூரியின் முன்னாள் அதிபர் வி.மகேந்திரராசா பெற்றுக் கொள்வார். (இ)

அன்றாட வாழ்வில் ஐஸ்வர்யம் அதிகரிப்பதற்கான ஆசாரங்கள்

வெந்நீரில் குளிப்பது நல்லதா?

வெந்நீரில் குளித்தால் இரத்தத் தமனிகள் விரிவடைந்து உடல் சூடு வெளியேறுவதால் வெந்நீரில் குளிப்பது நல்லதல்ல. எனவே தான் நமது முன்னோர்கள் குளிர்ந்த நீரில் குளித்துவந்துள்ளனர். நோயாளிகளும் குழந்தைகளும் வயதானவர்களும் தேவையானால் வெந்நீரில் குளிக்கலாம் என்று முன்னோர் விதிவிலக்கு அளித்துள்ளனர். (தொடரும்)

சாஸ்திரங்கள்

✦ சூரிய உதயத்திற்கு சிறிது முன்பு அனைத்துத் தேவதைகளும் எனைத்துச் சக்திகளைப் பெறுகின்றனர். அந்நேரத்தில் தேவதைகளை தீப ஒளியுடன் பூஜை செய்பவர்களின் விருப்பத்தை உடனுக்குடன் நிறைவேற்றி வைப்பார்கள். மாலையில் தீபம் ஏற்றுவதும் அதிக பலன்கள் தரும். திருக்கோயில்களில் எப்போது வேண்டுமானாலும் தீபம் ஏற்றலாம்.

-ஸ்ரீகாரணம்

✦ திங்கட்கிழமை முழுவதும் அமாவாசை இருந்தால் அது யோக சிவராத்திரி எனப்படும். அன்று சிவாலயம் சென்று பகவானை வணங்குவது விசேடமாகும். அதனால் யோகம் உண்டாகும்.

-சிவபுராணம்

✦ நல்ல காரியங்களைச் செய்யும்போது அதைத் தடுத்தல்கூடாது. அவ்வாறு செய்பவர்கள் நரகத்திற்குச் செல்வர். மொய்ச்சாட்சி கூறுபவரும் நரகத்திற்குச் செல்வர்.

-தர்ம சாஸ்திரம்

✦ கவர் பூமியை தானம் செய்தல் கூடாது. அவ்வாறு தானம் செய்தவர் மறுபிறவியில் காளையாகப் பிறந்து மோதி சுமப்பார்.

-தர்ம சாஸ்திரம்

✦ பூஜை செய்த துளசிச் செடியிலிருந்து வேறொரு பூஜைக்கு துளசி எடுக்கக் கூடாது. பெண்கள் துளசி எடுக்கக்கூடாது. ஆண்கள் மதியத்திற்கு மேல் துளசி எடுக்கக்கூடாது.

-பூஜா கல்ப பஞ்சகம்

✦ துவாதசியிலும் செவ்வாய், வெள்ளிக்கிழமைகளிலும் ஸ்நானம் செய்யாமலும் துளசி எடுக்கக்கூடாது.

-பூஜா கல்ப பஞ்சகம்

மின்சாரம் தடைப்படும்

உயர் அழுத்த மற்றும் தாழ அழுத்த மின் விநியோக மார்க்கங்களின் கட்டமைப்பு மற்றும் பராமரிப்பு வேலைகளுக்காக இன்று திங்கட்கிழமை காலை 8 மணியிலிருந்து மாலை 6.30 மணி வரை கிளிநொச்சி பிரதேசத்தில கனகராயன்குளம், மாங்குளம், புளியங்குளம், IRCON ஆகிய இடங்களிலும் வவுனியா பிரதேசத்தில சாந்தசோலைக் கிராமம், நேரியகுளத்திலிருந்து செட்டிகுளம் வரை, செட்டிகுளம் வைத்தியசாலை, செட்டிகுளம் இலங்கை தொலைத்தொடர்பு நிலையம், செட்டிகுளம்பல நோக்கு கூட்டுறவுச் சங்கம் ஆகிய இடங்களிலும் மன்னார் பிரதேசதத்தில உயிலங்குளத்திலிருந்துபாப்பாமோட்டை வரை, அடம்பன் நீர்ப்பாசனத நிணைக்களம், பள்ளிமுனை ஆகிய பிரதேசங்களிலும் மின் தடைப்படும். (இ-ஒ)

வேதாத்திரி மகரிஷியின் நற்சிந்தனை

பற்றறிவு கற்றறிவு

. தூலம், சூக்குமம், காரணம் என்ற மூன்று சொற்களைக் கேட்டிருப்பீர்கள். இவற்றுள் தூலமாகியது உடல், சூக்குமமாகியது உயிர், காரணம் என்பது பிரம்மம் அல்லது மெய்ப்பொருள். இந்த உடலுக்கு மையப்புள்ளி, சுற்று வட்டம் இரண்டும் உண்டு. அதாவது உடலுக்கு எல்லை உண்டு. உயிருக்கும் மையப்புள்ளி உண்டு ஆனால் அதனுடைய சுற்றுவட்டம் ஒரு எல்லைக்குள் அடங்காது. மெய்ப் பொருளுக்கோ மையப்பள்ளியும் இல்லை, சுற்று வட்டமும் இல்லை. அந்த உயிருக்கு மனமானது விரியும் போது அது பிரம்மம் வரையில் போவதனால் சுற்றுவட்டம் இல்லை.

ஆனால், பிரம்ம நிலைக்கு மையப்புள்ளியும் இல்லை, சுற்று வட்டமும் இல்லை. இங்கு பிரம்மமே அறிவாக இருப்பதனால் அந்த பிரம்மம் என்ற நிலையிலே முற்றறிவு (Total Consciousness). அது உயிராக வந்ததனால் இயங்கிப் பெற்ற சுற்றறிவு (Character) இதுவரையில் இயங்கிப்பெற்ற பதிவுகள் அனைத்தையும் அடக்கமாகக் கொண்டது. அதற்கும் மேலே இந்த உடல் வரையில் நின்று உறுப்புகள் மூலமாக இயங்கிக் கொண்டிருக்கும் போது அது சுற்றறிவு.

இவ்வாறாகத் தானே பற்றறிவு, கற்றறிவு, முற்றறிவு என்று மூன்றாகச் சொல்லலாம். இந்த மூன்று நிலையிலும் எங்கேயும் இருப்பது அறிவு ஒன்றுதான் இருக்கும் நிலைக்குத் தகுந்தவாறு, அதனுடைய தன்மைக்குத் தகுந்தவாறு வேறுபடுகின்றது. தெளிவினாலே, தவத்தினாலே, பல பிறவிகள் எடுத்த தொடர்பினாலே அவர்களுடைய Character இந்த மூன்று நிலையிலே எங்கே வேண்டுமானாலும் நிற்கலாம். ஆனால், விகிதாசாரம் என்ன? அந்தந்த இடத்தில் ஏற்பட்ட பதிவு அழுத்தம், வலுவு எந்த விகிதாசாரத்தில் இருக்கிறதோ அந்த அளவு அதிகமாக இருக்கும்.

நல்லூர் பிரதேச செயலக
ஆண்களுக்கான எல்லே போட்டி
அரியாலை ஐக்கியம் சம்பியன்

நல்லூர் பிரதேச செயலகத்தில் பதிவு செய்யப்பட்ட விளையாட்டுக் கழகங்களுக்கு இடையிலான வருடாந்த விளையாட்டு விழாவின் ஒரு அங்கமான ஆண்களுக்கான எல்லே போட்டியானது நேற்று முன்தினம் யாழ்ப்பாணம் மத்திய கல்லூரி மைதானத்தில் காலை 8.30 மணிக்கு ஆரம்பமாகி நடைபெற்றது.

இவ்இறுதிப்போட்டியில்அரியாலை கலைமகள் விளையாட்டுக் கழகத்தை எதிர்த்து அரியாலை ஐக்கிய விளையாட்டு கழகம் மோதியது.

இப் போட்டியில் முதலில் அரியாலை கலைமகள் விளையாட்டுக் கழகம் முதலில் ஆடியது. இதில் நிசாந்தன், ஜெனுசன் தலா ஒவ்வொரு ஒட்டங்களை பெற்றுக் கொடுத்தனர்.

பதிலுக்கு ஆடிய அரியாலை ஐக்கிய விளையாட்டு கழகத்தை சேர்ந்த கவிந்தன், தேவகாந், சஞ்ஜீவன் தலா ஒவ்வொரு ஓட்டங்களை பெற்று பெற்றுக் கொடுக்க அரியாலை ஐக்கிய விளையாட்டு கழகம் ஒரு ஓட்டத்தினால் வெற்றி பெற்று 2017 ஆம் ஆண்டுக்கான ஆண்களுக்கான எல்லே வெற்றிக் கேடயத்தை தமதாக்கிக் கொண்டது. (க)

தெல்லிப்பழை பிரதேச செயலக
ஆண்களுக்கான கால்பந்துபோட்டி
இறுதிப் போட்டியில் பலாலி விண்மீன்

தெல்லிப்பழை பிரதேச செயலக அணிகளுக்கிடையிலான கால்பந்து விளையாட்டுப்போட்டியில் நேற்று முன்தினம் சனிக்கிழமை முதலாவது போட்டியில் கலைஒளி விளையாட்டுக் கழகத்தை எதிர் கொண்ட பலாலி விண்மீன் அணி 5:0 என்ற கோல்கணக்கில் வெற்றி பெற்று அடுத்தபோட்டியில் நாமகள் விளையாட்டுக்கழகம் வருகை தராமையினால் அடுத்தபோட்டியாக அரையிறுதிப்போட்டியில் சேந்தாங்குளம் இளைஞர் விளையாட்டுக்கழகத்தை எதிர்த்தாடி 2:0 என்ற கோல்கணக்கில் வெற்றிபெற்று இறுதிப் போட்டிக்கு தகுதிபெற்றது.

இப்போட்டியில் விண்மீன் அணிசார்பாக டேமியன் 2 கோல்களைப் பதிவு செய்தார். (க)

இறுதிற்குள் ஞானமுருகன்

உடுவில் பிரதேச செயலகத்திற்குட்ட அணிகளுக்கிடையிலான உதைபந்தாட்ட சுற்றுப்போட்டியில் நேற்று முன்தினம் சனிக்கிழமை மல்லாகம் நியூவாரியர்ஸ் அணியுடன் நடைபெற்ற அரை இறுதியாட்டத்தில் 2:0 என்ற கோல்கணக்கில் வெற்றிபெற்று இறுதிப்போட்டிக்குள் நுழைந்தது ஞானமுருகன் அணி.

ஞானமுருகன் அணி சார்பாக வகின்சன் இருகோலினையும் போட்டார்.

இறுதியாட்டத்தில் குப்பிளான் குறிஞ்சிக்குமரன் அணியுடன் எதிர்வரும் 12 ஆம் திகதி மோதவுள்ளது. (க)

31வது இளைஞர் சேவை ரூபவாஹினி கரப்பந்து
ஆவரங்கால் மத்தி இளைஞர் அணி சம்பியன்

தேசிய கொள்கைகள் மற்றும் பொருளாதார நடவடிக்கை அமைச்சின் கீழ் தேசிய இளைஞர் சேவைகள் மன்றம் இலங்கை ரூபவாஹினி கூட்டுத்தாபனம் மற்றும் இலங்கை இளைஞர் கழக சம்மேளனம் ஆகியன இணைந்து நடத்திய 31 வது ரூபவாஹினி கரப்பந்தாட்ட சுற்றுப் போட்டியானது கோப்பாய் ஆவரங்கால் மத்தி விளையாட்டுக்கழக மைதானத்தில் 28.01.2017 சனிக்கிழமை யாழ்.தேசிய இளைஞர் சேவைகள் மன்றத்தின் உதவிப் பணிப்பாளர் ஜ.தபேந்திரன் தலைமையில் நடைபெற்றது.

ஆண்கள் பிரிவின் இறுதிப் போட்டியில் கோப்பாய் பிரதேச ஆவரங்கால் மத்தி இளைஞர் கழக அணியும் தெல்லிப்பழை பிரதேச இளவாலை மத்தி இளைஞர் கழக அணியும் மோதி ஆவரங்கால் மத்தி இளைஞர் கழக அணி சம்பியனாக தெரிவு செய்யப்பட்டது. (க)

முல்லைத்தீவு மகா வித்தியாலயத்தின் இல்லமெய்வல்லுநா திறனாய்வுப் போட்டியானது கடந்த 26 ஆம் திகதி பாடசாலையின் விளையாட்டுத்திடலில் நடைபெற்றது. இந்நிகழ்விற்கு வடமாகாணசபை உறுப்பினருமாகிய துரைராசா ரவிகரன் கலந்து சிறப்பித்தார்.

இலஞ்சம் பெற்ற அதிபர்கள் சேவையிலிருந்து இடைநிறுத்தம்

பாடசாலைகளில் முதலாம் தரத்திற்கு பிள்ளைகளை சேர்த்து கொள்வதற்காக இலஞ்சம் பெற்ற அதிபர்களை சேவையில் இருந்து இடைநிறுத்துவதற்கு நடவடிக்கை எடுப்பதாக மேல்மாகாண கல்வி அமைச்சர் ரஞ்சித் சோமவன்ச குறிப்பிட்டார்.

அத்தோடு, அதிபர்கள் சிலர் இலஞ்சம் பெற்றமை தொடர்பில் விசாரணைகளின் மூலம் தெரிய வந்துள்ளதாகவும் மேல்மாகாண கல்வி அமைச்சர் தெரிவித்துள் ளார்.

விசாரணைகள் நிறைவு பெற்ற தும் சம்பந்தப்பட்ட அதிபர்களை சேவையில் இருந்து இடைநிறுத் தவுள்ளதாகவும் குறிப்பிட்ட அமை ச்சர் மாணவர்களை பாடசாலைக்கு சேர்த்து கொள்ளும் போது சேவைக் கட்டணம் தவிர்ந்த வேறு பணம் அல்லது நன்மைகளை அறவிடு வார்களாயின் அவர்கள் மீது கடும் நடவடிக்கை எடுக்கப்படும் எனவும் மாகாண கல்வி அமைச்சர் குறிப் பிட்டார்.

அவ்வாறு இடம் பெறுமாயின் கல்வி அமைச்சர் அல்லது கல்வி அமைச்சின் செயலாளர் அல்லது அருகில் உள்ள பொலிஸ் நிலை யத்தில் முறைப்பாடு செய்ய முடி யும் என்றும் மேல் மாகாண கல்வி அமைச்சர் மேலும் சுட்டிக்காட்டியுள் ளார். (செ)

"எழுகதமிழ்" பேரெழுச்சியில் அரசியலில்லை

(மட்டக்களப்பு)

எழுக தமிழ் பேரணியானது, அரசியல் செய்வதற்காகச் செய்ய வில்லை. இது மக்கள் எழுச்சிப் பேரணியாகும். இது அரசியல் செய்வதற்கான தளமல்ல. அரசியல் கட்சியோ அல்லது குறிப்பிட்ட நபர் களோ அரசியல் நடாத்துவதற்கான தளமோ அல்லது களமோ இது இல்லையென, தமிழ்த் தேசியக் கூட்டமைப்பின் மட்டக்களப்பு மாவட்ட நாடாளுமன்ற உறுப்பினர் எஸ்.வியாழேந்திரன் தெரிவித் தார்.

மட்டக்களப்பில், நேற்று நடை பெற்ற ஊடகவியலாளர் சந்திப்பின் போதே அவர் மேற்கண்டவாறு கூறினார்.

அங்கு தொடர்ந்து கருத்து தெரி வித்த அவர்,

"எழுக தமிழ் பேரெழுச்சியா னது, ஒட்டு மொத்த தமிழ் பேசும் மக்களும் தங்களின் பிரச்சினை களை சர்வதேசத்துக்கும் ஜெனீவா மனித உரிமை பேரவைக்கும் அழுத்தத்தை கொடுப்பதற்குச் செய் யப்படும் செயற்பாடு என்பதை புரிந் துகொள்ள வேண்டும்.

"தமிழ் மக்கள் வீதிகளில் இறங்கி அறவழிப் போராட்டங்களை நட த்த வேண்டிய நிலைமை வடக்கு மற்றும் கிழக்கில் ஏற்பட்டுள்ளது.

"கடந்த சில தினங்களுக்கு முன்பு வவுனியாவில் காணாமல் ஆக்கப்பட்டவர்களுடைய உறவு கள் வீதியோரங்களில் இருந்து நீர், ஆகாரத்தைத் தவிர்த்து அறவழிப் போராட்டங்களை நடத்தியிருந்தார் கள். பல தாய்மார் அந்த இடத்திலே மயங்கி விழுந்து வைத்தியசாலை களில் அனுமதிக்கப்பட்டார்கள். "2017ஆம் ஆண்டு மலர்ந்து தொட ச்சியாக வன்னியிலே இவ்வாறு காணாமல் ஆக்கப்பட்டோர் தொடர் பான அறவழிப் போராட்டம் நடை பெற்றது.

"முல்லைத்தீவில், மக்கள் தமது காணிகளை விடுவிக்குமாறு கோரி வீதியோரங்களில் அறவழிப் போரா ட்டம் நடத்துகின்றனர். "நல்லாட் சியில் மக்கள் எதிர்ப்பார்த்த விடய ங்கள் அரசியல் தீர்வு விடயம் அதற்கு முன்பு அரசியல் கைதிகளின் விடு தலை மற்றும் காணி விடுவிப்பு என பல்வேறு பட்ட நிலைமைகள் இன்னும் நடந்தேறவில்லை" என தனதுரையில் வியாழேந்திரன் எம்பி குறிப்பிட்டார். (செ-11)

உணவுப் பொதியின் விலை அதிகரிக்கும்

தேங்காயின் விலை அதிகரிக் கப்பட்டுள்ளமையினால், உணவுப் பொதியொன்றின் விலை 10 ரூபாய் அல்லது 15 ரூபாயினால் அதிகரிக கப்படவுள்ளதாக, இலங்கை உண வக உரிமையாளர் சங்கத்தின் தலைவர் அசேல சம்பத் தெரிவித்தார். அத்துடன், நாட்டில் பல பாகங்களி லும் தற்போது தேங்காய்ப் பற்றாக் குறை பெருமளவு நிலவுவதாகச் சுட்டிக்காட்டிய அவர், தேங்காய் ஏற்று மதியை உடனடியாக நிறுத்த வேண்டும் எனத் தெரிவித்தார். மேலும், அரசாங்க நிறுவனங்க ளின் ஊழியர்களுக்கு உணவுப் பொதியொன்றினை, 50 ரூபாய்க்கு வழாங்க முடியாத நிலைமைக்குத் தாம் தள்ளப்பட்டுள்ளதாகவும் அவர் சுட்டிக்காட்டியுள்ளார். (செ-4)

போர்க்குற்ற ...

தும் எமது பெரும்பான்மை யின அரசியல்வாதிகள் அது தொட ர்பாக எவ்வளவு மனக்கிலேசம் அடைந்துள்ளார்கள் என தெரிகி றது. இவ்வாறான மனநிலையில் உள்ள அவர்கள் எவ்வாறு எமது மக்களுக்கு இழைக்கப்பட்ட கொடு ரங்களுக்கு நீதிபெற போர்குற்ற விசாரணை நடாத்த முன்வருவார் கள் என்பது இதில் இருந்து புரிகி றது.

எது நடக்குமென நினைத் தேனோ அது நடந்துகொண்டு வருகிறது போர்க்குற்ற விசாரணை நடத்தினால் என்ன என்று நாம் கேட்டவுடனேயே பதறி எழுகிறார் கள். இதன்மூலம் போர்க்குற்ற விசாரணை நடக்க கூடாது என்பது அவர்களது எண்ணம் என்பது தெட்டத்தெளி வாக தெரிகிறது என முதலமைச்சர் மேலும் தெரிவித் தார். (செ-9)

உறுதிப்படுத்தினால் ...

முல்லைத்தீவு கேப்பாப்பிலவில் விமானப்படைத்தளம் அமைந்துள்ள தங்களது காணிகளை விடுவிக்கு மாறு கோரி பொதுமக்கள் கடந்த ஆறு நாட்களாக போராட்டத்தில் ஈடுபட்டு வருகின்றனர்.

இது தொடர்பில் ஊடகங்கள் விமானப்படை குழுத்தலைவர் கிஹான் செனேவிரத்னவிடம் வினவியது.

இதற்கு பதில் வழங்கிய அவர், தற்போது முகாம் அமைந்துள்ள காணியானது, வனவளத் திணைக் களத்துக்கு உரியது என்றும், குறி த்த திணைக்களத்தின் ஒப்புதலுட னேயே இந்த காணிகள் கையகப் படுத்தப்பட்டதாகவும் கூறினார்.

அதற்கு மேலதிகமாக அங்கு தனி யார் காணிகள் இருக்கும் பட்சத் தில், அது சம்பந்தமாக உரிய அதிகா ரிகளின் ஊடாக விண்ணப்பித் தால் அந்த காணிகளை விடுவிக்க தயாராக இருப்பதாகவும் தெரிவித் தார்.

கேப்பாப்பிலவு மக்களின் காணிகளை விடுவிப்பதற்கு நடவடிக்கை எடுங்கள்

ஜனாதிபதிக்கு ஆனந்தன் எம்.பி கடிதம்

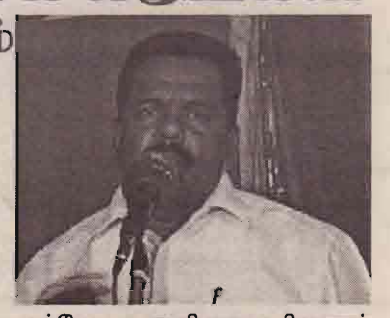

(கேப்பாப்பிலவு)

முல்லைத்தீவு கேப்பாப்பிலவு, பிலவுக்குடியிருப்பு மக்களின் காணி களை விமானப் படையினரிட மிருந்து விடுவிப்பதற்கு உடனடி யாக நடவடிக்கை மேற் கொள்ளு மாறு தமிழ்த் தேசியக் கூட்டமைப் பின் நாட்காளுமன்ற உறுப்பினர் சிவசக்தி ஆனந்தன், ஜனாதிபதி மைத்திரிபால சிறிசேன விடம் கேட்டுக்கொண்டுள்ளார்.

ஜனாதிபதிக்கு அனுப்பிவைத் துள்ள கடிதத்திலேயே அவர் இவ் வாறு கோரியுள்ளார்.

அந்தக் கடிதத்தில் குறிப்பிடப்பட் டுள்ளவை வருமாறு:

முல்லைத்தீவு மாவட்டம், கேப் பாப்பிலவு பிலவுக்குடியிருப்பு மக் கள், கடந்த மாதம் 25ஆம் திகதி அன்று தமது காணிகளை விடுவிப் பதாக அரச அதிகாரிகளும், பாதுகா ப்புத் தரப்பினரும் விடுத்த கோரிக் கைக்கு அமைவாக, 8 வருடங்களின பின்னர் தமது சொந்த நிலங்களை மீளப் பெற்றுக் கொள் வதற் காக மிகுந்த நம்பிக்கையுடனும் ஆவலுட னும் காத்திருந்தனர். ஆயினும், அவர்களுக்கு உரித்துடைய காணி கள் வழங்கப்படவில்லை.

இந்தநிலையில் கடந்த மாதம் 31ஆம் திகதியிலிருந்து 84 குடும் பங்கள் கேப்பாப்பிலவு - பிலவுக்குடி யிருப்பு விமானப்படை முகாமுக்கு முன்பாக குழந்தைகள், கர்ப்பிணித தாய்மார்கள், முதியோர்கள் சகிதம் தமது காணிகளை விடுவிக்குமாறு கோரி இரவு பகலாக வீதியோரத் தில் தொடர் போராட்டத்தில் ஈடுபட் டுள்ளனர்.

நானும் ஏனைய நாடாளுமன்ற உறுப்பினர்கள், வடக்கு மாகாண சபை உறுப்பினர்கள், முல்லைத்தீவு மாவட்ட அரச அதிபர், பிரதேச செய லாளர், விமானப்படை அதிகாரிகள் சகிதம் பொதுமக்களின் காணிகளை நேரில் பார்வையிட்டோம். குறித்த காணிகள் விமானப்படைத் தளத்துக கு ள்ளோ, வனபரிபாலன திணைக் களத்துக்குள்ளோ வராதபடியால் குறித்த காணிகளை விடுவிப்பதில் எவ்வித பிரச்சினையும் இல்லை. காணிக்குரிய அரசால் வழங்கப் பட்ட உறுதிப்பத்திரங்களும் அந்த மக்களிடம் உண்டு என்பதும் குறிப் பிடத்தக்கது. எனவே, இந்த மக்க ளின் காணிகளை விடுவிப்பதற்கு சம்பந்தப்பட்ட அதிகாரிகளுக்கு உரிய பணிப்புரைகளை வழங்கு மாறு கேட்டுக்கொள்கின்றேன்.

இவ்வாறு நாடாளுமன்ற உறுப் பினர் சிவசக்தி ஆனந்தன் தனது கடிதத்தில் கேட்டுக் கொண்டுள் ளார். (செ-4)

இதேவேளை, புதுக்குடியிருப்பு பகுதியிலும் தங்களது காணிகளை விடுவிக்கக் கோரி மூன்றாவது தினமாகவும் பொதுமக்கள் போரா ட்டத்தை நடத்தி வருகின்றனர்.

இந்நிலையில், விமானப்படையி னர் வசமுள்ள முல்லைத்தீவு - கேப் பாப்பிளவு புதுக்குடியிருப்பு காணி களை விடுவிக்குமாறு கேப்பாப் பிளவு மக்களால் மேற்கொள்ளப படுகின்ற போராட்டம் நேற்று ஆறாவது நாளாகவும் முன்னெடுக் கப்பட்டது.

யுத்தம் நிறைவடைந்து 8 வரு டங்கள் கடந்துள்ள நிலையிலும் கேப்பாப்பிளவு பிரதேசத்தில் காணி கள் விடுவிக்கப்படாமல் விமானப் படையினர், முகாம்களை அமைத் துள்ளனர்.

இதனால் யுத்தத்தின்போது இடம்பெயர்வதற்கு முன்னர் தாம் வாழ்ந்த காணிகள் அனைத்தும் விடுவிக்கப்படாமல் விமானப்படை யினரால் தடுத்துவைக்கப்பட்டுள்ள தாக பொதுமக்கள் குற்றம் சுமத்து கின்றனர்.

இந்த போராட்டத்தில் ஈடுபடும் மக்களுக்கு யாழ் பல்கலைக்கழகத் தின் முகாமைத்துவ கற்கைகள், வணிக பீட மாணவர்களின் ஒன் றியமும் தனது ஆதரவை தெரிவித் துள்ளது.

இதேவேளை, முல்லைத்தீவு புதுக்குடியிருப்பு பகுதியில் 49 குடும்பங்களுக்கு சொந்தமான 19 ஏக்கர் காணிகளையும் அவர்களது வீடுகளையும் விடுவிக்குமாறு கோரி புதுக்குடியிருப்பு பிரதேச செயலகம் முன்பாக நேற்று மூன் றாவது நாளாகவும் கவனயீர்ப்பு போராட்டம் முன்னெடுக்கப்பட்டு வருகின்றது. (செ-4)

கேப்பாப்பிலவு...

முல்லைத்தீவு கேப்பாப்பிலவு பிலவுக்குடியிருப்பு மக்கள் தமது சொந்த நிலத்தை கையகப்படுத்தி யுள்ள விமானப்படையினர் அதனை விடுவிக்கவேண்டுமென விமானப் படை முகாமின் முன்பாக கொட் டும் பனியிரவையும் சுட்டெரிக்கும் வெயிலையும் பொருட்படுத்தாது கடந்த 31ஆம் திகதி தொடக்கம் முன்னெடுத்துள்ள தொடர் கவன யீர்ப்பு போராட்டம் ஆறாவது நாளாக நேற்றும் தொடர்ந்தது. இந்தப் போராட்டம் இன்றும் தொடர்கின் றது.

கேப்பாப்பிலவு பிலவுக்குடியி ருப்பு கிராமத்தில் 84 குடும்பங்க ளுக்கு சொந்தமான 40 ஏக்கருக்கு மேற்பட்ட காணிகளை கையகப் படுத்தி விமானப்படைத்தளம் அமைத்துள்ள விமானப் படையி னர் அதனை பலப்படுத்தி வேலிகள் அமைத்து மக்கள் செல்ல முடியாத வாறு தடைகளை ஏற்படுத்தியுள்ள னர்.

இந்த நிலையில் கடந்த மாதம் 31ஆம் திகதி காணிகள் அளவிடப் படும் எனவும் காணிகளுக்கு சொந்தமான மக்கள் அனைவரை யும் அப்பகுதிக்கு வருமாறும் கேப் பாப்பிலவு .கிராமசேவகர் அறி வித்தல் விடுத்திருந்த நிலையில்,

அப்பகுதிக்கு வருகை தந்தி ருந்த மக்கள் நாள்முழுவதும் வீதி யில் காத்திருந்த போதும் அதிகா ரிகள் எவரும காணிகள் அளவிட வருகை தந்திருக்கவில்லை இந்த நிலையில் ஆத்திரமடைந்த மக்கள் அன்றைய தினம் தொடக்கம் தாம் தமது சொந்த நிலங்களில் காலடி எடுத்து வைக்கும்வரை போராட்டம் தொடருமென கூறி தொடர் போராட் டத்தில் ஈடுபட்டு வருகின்றனர்.

போராட்டம் இடம்பெறும் பகு திக்கு முல்லை மாவட்ட அரச அதி பரும், கரைத்துறைப்பற்று பிரதேச செயலாளரும் மற்றும் வன்னி பிராந்திய விமானப்படை தளபதி யும் மற்றும் பாராளுமன்ற உறுப்பி னர்கள் மாகாண சபை உறுப்பினர கள் என பலரும் வருகை தந்து மக்களோடு கலந்துரையாடி சமரச முயற்சிகளில் ஈடுபட்ட போதிலும் மக்கள் உறுதியான நிலைப்பாட் டில் தமது சொந்த நிலத்தில் காலடி எடுத்து வைத்தால்தான் இந்த போராட்டம் நிறைவுபெறும் என கூறி தொடர்ந்து போராடி வருகின்ற னர்.

ஆறாவது நாளாகவும் சிறுவர் கள், குழந்தைகள், பெண்கள், ஆண்கள், முதியவர்கள் என அனை வரும் இணைந்து தமது போராட் டத்தை முன்னெடுத்து வருகின்ற னர்.

இப்போராட்டம் அரசுக்கு அழுத தம் கொடுக்கும் வகையில் அமைய வேண்டும் என்றால் அனைவரும் தமது போராட்டத்துக்கு ஆதரவாக போராட முன்வர வேண்டும் என வும் அந்த மக்கள் வேண்டுகோள் விடுத்துள்ளனர். (செ-4)

பணமும் நகையும் திருட்டு

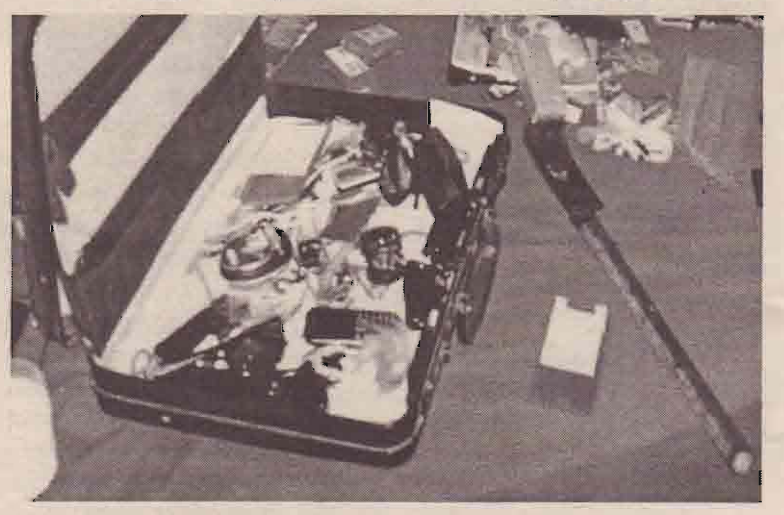

(ஏறாவூர்)

மட்டக்களப்பு களுவாஞ்சிகுடி பொலிஸ் பிரிவு, கோட்டைக் கல் லாறு சேனைத்துறை வீதியில் வீடு புகுந்து நகைகளும் பணமும் திரு டப்பட்டுள்ளதான முறைப்பாட்டின் அடிப்படையில் விசாரணைகள் இடம்பெற்று வருவதாக பொலி ஸார் தெரிவித்தனர்.

கடந்த வெள்ளிக்கிழமை இடம் பெற்ற இச்சம்பவம் பற்றி மேலும் தெரியவருவதாவது, வீட்டார் அன்றைய தினம் ஆலய வழிபாட்டி ற்காகச் சென்றுள்ளதை நோட்ட மிட்ட திருடர்கள் வீட்டிற்குள் புகுந்து 15 தங்க நகைகள் மற்றும் 8 ஆயி ரம் ரூபாய் பணத்தையும் திருடிச் சென்றுள்ளனர்.

யோகராணி நேசதுரை என்ப வரின் வீட்டிலேயே பட்டப்பகலில் மக்கள் நடமாட்டம் உள்ள வேளை யில் இத்திருட்டு இடம்பெற்றுள் ளது.

முறைப்பாடு கிடைக்கப் பெற்ற தையடுத்து மோப்ப நாய் சகிதம் விரைந்த பொலிஸார் விசாரணை களில் ஈடுபட்டனர். எனினும், உடனடியாக எவரும் கைது செய் யப்படவில்லை.

மிக நுட்பமான முறையில் கூரிய கருவி கொண்டு அலுமாரிகள் திறக் கப்பட்டு அதனுள்ளிருந்த பெட்ட கம் உடைக்கப்பட்டு பணமும் நகைகளும் திருடப்பட்டுள்ளன. (இ-7)

வலம்புரி
விளம்பரத் தொடர்புகளுக்கு
021 221 7603
021 567 1532

மு.காவிலிருந்து...

பீடக் கூட்டத்தின் போது ஏகமனதாக இத்தீர்மானம் நிறைவேற்றப்பட்டதாக, அக் கட்சி அறிவித்துள்ளது.

தவிசாளர் பதவியில் இருந்து கொண்டு கட்சியை பிளவுபடுத்தும் நோக்கில் செயற்பட்டுவரும் பஷீர் சேகுதாவூதை, அப்பதவியிலிருந்து நீக்குமாறு கட்சியின் உயர்பீட உறுப்பினர்கள் அனைவரும் கோரிக்கை விடுத்ததாகவும் இதன்போது, செயலாளர் நாயகம் ஹஸன் அலி, மூத்த துணைத்தலைவர் முழக்கம் அப்துல் மஜீட் உள்ளிட்ட கட்சியின் உறுப்பினர்கள் அனைவரும் தங்களது கைகளை உயர்த்தி இதற்கு ஆதரவு தெரிவித்ததாகவும் தெரியவருகின்றது.

இதன்பின்னர் பஷீர் சேகுதாவூதைத் தவிசாளர் பதவியிலிருந்து மறு அறிவித்தல் வரை இடை நிறுத்தம் செய்வதாக கட்சியின் உயர்பீடம் ஏகமனதாக தீர்மானித்துள்ளது.

கட்சியை பிளவுபடுத்தும் நோக்கில் செயற்பட்டு வந்தமையினாலேயே, இத்தீர்மானம் நிறைவேற்றப்பட்டுள்ளதாகவும் இதற்காக பஷீர் சேகுதாவூத் மீது ஒழுக்காற்று விசாரணைகள் மேற்கொண்ட பின்னர் மேலதிக நடவடிக்கைகள் குறித்து ஆராயப்படும் எனவும் தீர்மானிக்கப்பட்டதாக கட்சி மேலும் அறிவித்துள்ளது. இதேவேளை இந்த உயர்பீடக் கூட்டத்து க்கு பஷீர் சேகுதாவூத் சமுகமளிக்கவில்லையெனத் தெரியவருகின்றது. (இ-7)

தமிழ் பேசும் மக்களின்...

இன, மத வேறுபாடுகளோ இன்றி இந்நிகழ்வுகளில் எவரும் பங்குபற்றி சிறுபான்மையினரின் ஏகோபித்த குரலாக எழுக தமிழை ஒலிக்கச் செய்யவேண்டும் என்றும் தான் வேண்டு கோள்விடுப்பதாக அவர் தெரிவித்தார்.

தமிழ் மக்கள் பேரவையின் இணைத் தலைவர்களில் ஒருவரும் வடக்கு மாகாண முதலமைச்சருமான சி.வி.விக்னேஸ்வரனின் மட்டக்களப்புக்கான வருகையோடு "எழுக தமிழ்" கிழக்குப் பிரகடனம் உலகறியச் செய்யப்படும்.

எதிர்வரும் வெள்ளிக்கிழமை காலை 9 மணிக்கு மட்டக்களப்பு கல்லடிப் பாலத்திலிருந்து ஆரம்பமாகும் எழுக தமிழ்பேரணி நாவற்குடா விவேகானந்தா விளையாட்டு மைதானத்தைச் சென்றடைந்ததும் அங்கு முற்பகல் 11 மணிக்கு பொதுககூட்டமும் எழுக தமிழ் பிரகடனமும் இடம்பெறும்.

இந்நிகழ்வுகளில் தமிழ், முஸ்லிம் மக்கள் சுமார் 10 ஆயிரம் பேர் அணிதிரள்வார்கள என்று எதிர்பார்க்கப்படுகின்றது.

ஏற்கெனவே, தமிழ்த் தேசியக் கூட்டமைப்பிலே இணைந்திருக்கின்ற சுரேஷ் பிரேமச்சந்திரனை தலைமையாகக் கொண்ட ஈ.பி.ஆர்.எல்.எப்.கட்சி சித்தார்த்தனை தலைமையாகக் கொண்ட புளொட்கட்சி, மேலும் கஜேந்திரகுமாரை தலைவராகக் கொண்ட தமிழ்த் தேசிய மக்கள் முன்னணி ஆகிய அரசியல் கட்சிகளின் தலைவர்கள் உட்பட பிரதிநிதிகளும் மட்டக்களப்பு எழுக தமிழ் பேரணியில் பங்குபற்றுகின்றார்கள்.

மேலும், தமிழரசுக் கட்சியின் சிரேஷ்ட உப தலைவர் பேராசிரியர் சி.க.சிற்றம்பலம், தமிழ் மக்கள் பேரவையின் இணைத் தலைவர்களில் ஒருவரும் இருதய சத்திர சிகிச்சை நிபுணருமான பி.லக்ஸ்மன், மட்டக்களப்பு மாவட்ட நாடாளுமன்ற உறுப்பினர்கள், மாகாண சபை உறுப்பினர்கள், அரசியல் கட்சித தலைவர்கள் மற்றும் பொது மக்கள் இப் பேரணியில் பங்கேற்பார்கள்.

பங்குனி மாதம் நடக்க விருக்கின்ற மனித வுரிமைப் பேரவை கூட்டத் தொடருக்கும் இலங்கை அரசுக்கும் சர்வதேச சமூகத்துக்கும் தமிழ் பேசும் மக்கள் சொல்லப்போகின்ற செய்தியாக இந்த எழுக தமிழ் கிழக்குப் பிரகடனம் அமைந்திருக்கும்.

நீண்டகாலமாக தீர்வு காணப்படாமல் இருக்கின்ற தமிழ் பேசும் சமூகங்களின் பிரச்சினைகள் உடனடியாக நிரந்தர அரசியல் தீர்வாக அமுலுக்குக் கொண்டுவரப்பட வேண்டும் என்பதே நமது கோரிக்கையாகும் என அவர் மேலும் தெரிவித்தார். (இ-7)

தமிழக முதலமை...

கடந்த டிசம்பர் மாதம் 5ஆம் திகதி மறைந்தார். அன்றைய இரவே அமைச்சர் ஓ.பன்னீர் செல்வம் முதலமைச்சராக ஆளுநர் மாளிகையில் பதவியேற்றார்.

ஜெயலலிதாவின் மறைவுக்குப் பிறகு அதிமுகவின் அடுத்த தலைமை யார் என்ற குழப்பம் ஏற்பட்டது. இந்நிலையில், ஜெயலலிதா தோழியான சசிகலா கடந்த டிசம்பர் 29ஆம் திகதி நடைபெற்ற அதிமுக பொதுக்குழுவில் கட்சியின் அடுத்த பொதுச் செயலாளராக தேர்வு செய்யப்பட்டார்.

தொடர்ந்து டிசம்பர் 31இல் அதிமுக பொதுச் செயலாளராக சசிகலா பொறுப்பேற்றுக்கொண்டார். முதல்வர் பொறுப்பையும் சசிகலா ஏற்க வேண்டும் என சில அமைச்சர்களும், அதிமுக நிர்வாகிகளும் வெளிப்படையாகவே கோரிக்கை வைத்து வந்தனர்.கட்சியும், ஆட்சியும் ஒருவரிடம் இருக்க வேண்டும் என்ற கருத்தை வலியுறுத்தி, சசிகலாவை முதல்வராக்கும் முயற்சி நடந்தது. அமைச்சர்கள் சிலரே அதற்கு அடித்தளம் இட்டனர்.

இந்நிலையில் அதிமுக எம்.எல்.ஏ.க்கள் கூட்டம் நேற்று ஞாயிற்றுக்கிழமை பிற்பகல் அக்கட்சியன் தலைமை அலுவலகத்தில் நடைபெற்றது. அதிமுக சட்டப்பேரவை கட்சித் தலைவராக சசிகலாவை தேர்வு செய்யும் தீர்மானத்தை முதல்வர் ஓ.பன்னீர்செல்வம் முன்மொழிந்தார். இதையடுத்து, வி.கே.சசிகலா ஒருமனதாக தேர்வு செய்யப்பட்டதாக அறிவிக்கப்பட்டது. கூட்டம் முடிந்ததும் போயஸ் தோட்டத்துக்கு சசிகலா திரும்பினார்.

சசிகலா சட்டப்பேரவை கட்சித் தலைவராக தேர்வு செய்யப்பட்டுள்ளதால், அவர் தமிழகத்தின் 21ஆவது முதல்வராக பதவியேற்க உள்ளார். பதவியேற்பு விழா, வரும் 9ஆம் திகதி ஆளுநர் மாளிகையில் எளிமையாக நடக்கும் என்றும், இதற்கான ஏற்பாடுகள் தொடங்கப்பட்டு விட்டதாகவும் கட்சி வட்டாரங்கள் தெரிவித்தன.

ஓபிஎஸ் ராஜினாமா

இந்நிலையில், தமிழக முதல்வர் பதவியை ஓ.பன்னீர் செல்வம் ராஜினாமா செய்தார். இது தொடர்பாக ஆளுநர் வித்யாசாகர் ராவுக்கு ஓ.பன்னீர்செல்வம் ராஜினாமா கடிதம் எழுதி அனுப்பியுள்ளார்.

அதில், தனிப்பட்ட காரணங்களுக்காக முதல்வர் பதவியை ராஜினாமா செய்கிறேன். எனது ராஜினாவை ஏற்றுக்கொள்ள வேண்டும். எனது தலைமையிலான அமைச்சரவையையும் விடுவிக்க வேண்டும் என்று ஓபிஎஸ் கோரிக்கை விடுத்துள்ளார்.

ஆளுநர் வித்யாசாகர் ராவ் நாளை 7ஆம் திகதி இரவு சென்னை திரும்புகிறார். அதன் பின்னர், தனது ராஜினாமா கடிதத்தை ஆளுநரிடம் ஓ.பன்னீர்செல்வம் நேரில் வழங்குவார் என்று எதிர்பார்க்கப்படுகிறது. அத்துடன் சட்டப்பேரவை கட்சித் தலைவராக தான் தேர்வு செய்யப்பட்டதற்கான கடிதத்தை வழங்கி ஆட்சி அமைக்க உரிமை கோருவார் சசிகலா. அதன்பின் ஆளுநர் ஒப்புதல் அளித்ததும் முதலமைச்சராக சசிகலா பொறுப்பேற்பார் என தமிழக தலைமைச் செயலக வட்டாரங்கள் தெரிவித்தன. (செ-11)

பாடசாலை அதிபர்...

இச் சம்பவம் நேற்றைய தினம் அளவெட்டி பகுதியில் உள்ள அதிபரின் வீட்டில் இடம்பெற்றுள்ள நிலையில் சம்பவம் தொடர்பான விசாரணைகளை சுன்னாகம் பொலிஸார் முன்னெடுத்து வருகின்றனர். (செ-4)

வடக்கு இராணுவ...

தெரிவிக்கையில்,

பாராளுமன்ற உறுப்பினருக்கு உயிர் அச்சுறுத்தல் இருப்பதாக பொலிஸார் நீதிமன்றில் வழக்கு தாக்கல் செய்யவில்லை என்பது எனக்கு நன்றாக தெரியும். கைது செய்யப்பட்டவர்கள் போதைப்பொருள் வைத்திருந்தார்கள் என்ற முறையில் நீதிமன்றில் பொலிஸார் குறிப்பிட்டுள்ளார்கள்.

பாராளுமன்ற உறுப்பினருக்கு அச்சுறுத்தல் இருந்ததாயின் அந்த விடயத்தை பொலிஸார் நீதிமன்றில் தெரியப்படுத்தியிருக்க வேண்டும். ஆனால் அதை செய்யவில்லை, எனவே இது எந்த அளவுக்கு உண்மை என்றும் ஏன் இவ்வாறான பேச்சுக்கள் வருகின்றன என்பது தொடர்பில் ஆராய வேண்டியுள்ளது. பொலிஸார் விசாரணை மேற்கொண்டு வருகிறார்கள் அதன் பின்னர் இதைப் பற்றி நாம் ஆராய்வோம்.

ஆனால் நாம் ஒன்றை நினைவில் வைக்க வேண்டும். காலத்துக்கு காலம் ஒவ்வொருவருக்கும் உயிர் அச்சுறுத்தல் வருகிறது என்ற கருத்து வெளிவருகிறது. இது தொடர்ந்து வட மாகாணத்தில் இராணுவத்தினர் முகாமிட்டு இருப்பதற்கான எண்ணத்துடன் இவ்வாறான கதைகள் முன் வருகின்றனவோ என சந்தேகம் உள்ளதாக அவர் மேலும் தெரிவித்தார். (செ-9)

போர்க்குற்ற...

யுள்ளார். நேற்றைய தினம் வேலணையில் இடம்பெற்ற நிகழ்வொன்றில் முதலமைச்சரிடம் ஊடகவியலாளர்கள் கேள்வியெழுப்பிய போதே அவர் மேற்படி தெரிவித்துள்ளார். இது தொடர்பாக அவர் மேலும் தெரிவிக்கையில்,

போர்க்குற்ற விசாரணையை நடத்துவதில் இலங்கை அரசாங்கத்துக்கு எந்தவிதமான உற்சாகமோ ஊக்கமோ தேவையோ இருப்பதாக தெரியவில்லை. ஏனெனில் நாங்கள் போர்க்குற்ற விசாரணை நடத்தலாமா என்ற கருத்தை தெரிவித்தவுடன் ஏன் அவர்களுக்கு அத்தனை சஞ்சலம்? அவ்வாறு இருக்கவேண்டிய அவசியம் இல்லை. அவர்களினை மனம் பதட்டம் அடைவதில் இருந்து தெரிகிறது அவர்கள் போர்க்குற்ற விசாரணையை நடத்துவதில்லை என்ற எண்ணத்தில் தான் இருக்கிறார்கள்.

இது தொடர்பில் விமர்சனங்கள் வந்துள்ளது எனக்கு தெரியும். இது தொடர்பான சட்டம் எனக்கு தெரியாததொன்றல்ல, தொடர்ந்து வரும் எமது அரசாங்கங்கள் போர்க்குற்ற விசாரணையை நடத்துவதில்லை என்ற மனநிலையில் இருக்கிறார்கள் என்பதை வெளி உலகத்துக்கும் மக்களுக்கும் எடுத்துக்காட்டுவத ற்காகத்தான் நாம் போர்க்குற்ற விசாரணை நடத்துவது தொடர்பில் குறிப்பிட்டிருந்தேன்.

அது தொடர்பில் சட்டத்தில் இடமிருக்கிறதா என கேட்டேனே தவிர சட்டத்தில் உள்ளது என கூறவில்லை .சில விடயங்களில் எமக்குள்ள உரித்துக்கள் என்ன என்பது தொடர்பில எமக்கு தெரியும். 13ஆம் திருத்தச்சட்டத்தின கீழ் எமக்கு தரப்பட வேண்டிய உரித்துக்ள் பறிக்கப்பட்டுள்ளன தரப்படவில்லை. தரப்பட்டவற்றை ஆளுநர் மூலமாக கட்டுப்படுத்தும் அதிகாரமும், அவர்களுக்கு உள்ளது.

போர்க்குற்ற விசாரணை பற்றி குறிப்பட்ட

23ஆம் பக்கம் பார்க்க...

விரைவு பொதிகள் சேவை, விமான பயணச்சீட்டுகள் விசா சேவைகள்

- அனைத்து சேவைகளும் மிக குறைந்த கட்டணத்தில்
- மேலதிக கட்டணமின்றி பொதிகள் வீடுகளில் வந்தே பெற்றுக்கொள்ளப்படும்
- விடுமுறை நாட்களிலும் ஞாயிற்றுக்கிழமைகளிலும் அலுவலகங்கள் உண்டு
- எம்மிடம் சேவைகளை பெற்றுக்கொள்பவர்களுக்கு தங்கப்பவுண், மோட்டார் சைக்கிள்கள் வெல்லும் வாய்ப்பு

UK-550*/=Kg
மற்றும் அனைத்து நாடுகளுக்கும் குறைந்த விலையில்
DELIVERY IN 3 - 5 DAYS

V2 TRAVELS-0768226240
● யாழ்ப்பாணம் ● கிளிநொச்சி ● நெல்லியடி ● பருத்தித்துறை ● வல்வெட்டித்துறை

றோயலின் கண்ணீர்க் காணிக்கை

எமது நிறுவன இயக்குநரும், வரலாற்று ஆசிரியருமான R.S.சந்திரன் அவர்களின் பாசமிகு தந்தையார்

அமரர் **இராமலிங்கம் சண்முகநாதன்** அவர்கள்

03.02.2017 அன்று காலமானார். அன்னாரின் பிரிவால் துயருற்றிருக்கும் குடும்பத்தினருக்கு றோயல் அக்கடமி சார்பாக ஆழ்ந்த அனுதாபங்களைத் தெரிவித்துக் கொள்வதுடன் அவரின் ஆத்மா சாந்தியடைய பிரார்த்திக்கின்றோம்.

ஓம் சாந்தி! சாந்தி!! சாந்தி!!!

(7858)

றோயல் அக்கடமி, நல்லூர் - யாழ்ப்பாணம். ஆசிரியர்கள், நிர்வாக உத்தியோகத்தர்கள், மாணவர்கள்

CNR எக்ஸ்பிறஸ் பொதி விநியோக சேவை

உலகின் முதல் தர கூரியர் நிறுவனத்தின் ஊடாக உங்கள் வீட்டில் இருந்தவாறே உள்நாட்டு, வெளிநாட்டு முக்கிய ஆவணங்கள் பொதிகளை துரித கதியில் அனுப்பிட நாடுங்கள்.

CNR World Wide Express
இல.401 மணிக்கூண்டு கோபுர வீதி, (பெருமாள் கோவில் அருகாமை) யாழ்ப்பாணம்.
தொடர்புகளுக்கு: 021 5674145, 077 2931362
follow us : cnrworldwideexpress
(B-7475)

பிரதேச செய்தியாளர் பதவிக்கான விண்ணப்பம்

வலம்புரியின் பிரதேச செய்தியாளராகப் பணியாற்ற விரும்புகிறீர்களா? உங்கள் விருப்பத்தை நிறைவு செய்ய உங்கள் சுய விபரம் அடங்கிய விண்ணப்பத்தை பிரதம ஆசிரியர், வலம்புரி, இல.03, 2ஆம் ஒழுங்கை, பிறவுண் வீதி, யாழ்ப்பாணம் எனும் முகவரிக்கு அனுப்பி வைக்கவும்.

உங்கள் விண்ணப்பத்தில் முழுப்பெயர், பால், பிறந்ததிகதி, நிரந்தர முகவரி, தபால்முகவரி, தொலைபேசி இலக்கம், தொழில், தே.அ.அ.இல, திருமண நிலை, கல்வித்தகைமை, தங்களைக் கேட்டறியக்கூடிய இருவரின் பெயர், விலாசம் என்பவற்றுடன் எதிர்வரும் 15.02.2017 இற்கு முன்பாக தபாலிலோ அல்லது நேரடியாகவோ அனுப்பி வைக்கவும்.

பொது முகாமையாளர்
வலம்புரி

அருள் குளோபல் எக்ஸ்பிறஸ்
வெளிநாடுகளுக்கான துரித கடிதங்கள், பொதிகள் சேவை

365 நாட்களும்
72 (Express Service)
(Door to Door Service)
DHL aramex FedEx
Call 021 222 3536
Call 021 222 6113
(C-7468)

இப்பத்திரிகை வலம்புரி அன்.கோ ஸ்தாபனத்தாரால் இல.3,2 ஆம் ஒழுங்கை, பிறவுண் றோட், யாழ்ப்பாணம் என்னும் முகவரியிலுள்ள அவர்களது அச்சகத்தில் 06.02.2017 இல் அச்சிட்டு வெளியிடப்பட்டது.