விலை : 20.00
பக்கங்கள் : இருபத்து நான்கு
website : www.valampurii.lk
Viber : 076 636 3378

வலம்புரி

E-mail: valampurii@yahoo.com,
valampurii@sltnet.lk
Valampurii

கல்யாண மாலை
(சகல்தேச திருமண சேவை)
T.P: 021 720 1005

இல.144,
பிறவுண் வீதி,
யாழ்ப்பாணம்.
Email:Kalyanamalai.jaffna@gmail.com
பதிவுக் கட்டணம்
500/= மட்டுமே

சங்கு 18 வள்ளுவர் ஆண்டு 2048 கார்த்திகை 13 புதன்கிழமை (29.11.2017) தொலைபேசி 222 3378, 222 7829 ஒலி 345

மாவீரர் நாளில் மக்களின் எழுச்சிக்கு தமிழ் தலைவர்கள் மீதான அச்சமே காரணம்

வடமாகாண முதலமைச்சர் எடுத்துரைப்பு

(யாழ்ப்பாணம்) தமிழ் தலைவர்கள் அரை குறைத் தீர்வைத் தமிழ் மக்கள் மீது திணித்து விடுவார்களோ என்று அஞ்சியே மாவீரர் நாள் நினைவேந்தலை தமிழ் மக்கள் எழுச்சியுடன் கடைப்பிடித்துள்ளார்கள் என வடக்கு மாகாண முதலமைச்சர் சி.வி.விக்னேஸ்வரன் தெரிவித்துள்ளார்.

மாவீரர் நாள் மக்கள் எழுச்சி தொடர்பில் கேட்ட போதே இவ்வாறு தெரிவித்தார். அவர் தொடர்ந்தும் தெரிவிக்கையில், மக்கள் தங்களை உணரத் தொடங்கி விட்டார்கள். தங்கள் சக்தியை உணரத் தொடங்கி விட்டார்கள். தங்கள் உரித்துக்கள் என்ன என்பதையும் உணரத் தொடங்கிவிட்டார்கள் என்று கருதுகின்றேன். மாவீரர் தின நிகழ்ச்சிகள் 23

துப்பாக்கியை பயன்படுத்தி கொள்ளையில் ஈடுபட்டவருக்கு

ஆயுள் தண்டனை - வவு. மேல் நீதிமன்றம்

(தருமபுரம்)

இராணுவத்திற்கு சொந்தமான ரி56 ரக துப்பாக்கியை பயன்படுத்தி கொள்ளைச் சம்பவங்களில் ஈடுபட்ட நபருக்கு ஆயுள் தண்டனை வழங்கப்பட்டுள்ளது.

வவுனியா மேல் நீதிமன்ற நீதிபதி பாலேந்திரன் சுகிமகேந்திர னால் இந்த தீர்ப்பு நேற்று அறிவிக்கப்பட்டுள்ளது. வவுனியா, மதவு வைத்த குளத்தைச் சேர்ந்த 32 வயதுடைய நபர் ஒருவர் 2009 ஆம் ஆண்டு ஜூன் மாதம் 30 ஆம் திகதி இலங்கை இராணுவப் படைக்குச் சொந்தமான ரி56 வகை யைச் சேர்ந்த துப்பாக்கி 23

யாழ். சாவகச்சேரி பகுதியில் மூன்று வீடுகளில் கொள்ளை

20 பவுண் நகைகள் திருட்டுப் போனது

(சாவகச்சேரி)

யாழ்ப்பாணம் சாவகச்சேரி கல்வயல் சனசமூகநிலைய வீதியில் மூன்று வீடுகளில் ஒரே இரவில் திருட்டு சம்பவம் இடம்பெற்றுள்ளது.

நேற்று அதிகாலை வீட்டின் முன் கதவினை கூரிய ஆயுதம் ஒன றினால் திறந்து உள்ளே புகுந்த கொள்ளையர்கள் அங்கிருந்த நகைகளை கொள்ளையடித்து சென்றுள்ளதாக தெரிவிக்கப்படுகின்றது.

கல்வயல் புலுட்டையன் பிள்ளையார் கோவில் கணக்காளரின் வீட்டில் 16 பவுண் நகைக 24

தபால் மூலமான வாக்களிப்புக்கான கால எல்லை அறிவிப்பு

(தொடர்ச்சி)

நடைபெறவுள்ள உள்ளூராட்சித் தேர்தல்களுக்கான தபால் மூல வாக்களிப்பு எதிர்வரும் டிசெம்பர் 15 ஆம் திகதி நள்ளிரவு 12 மணியுடன் நிறைவுபெறும் என தேர்தல் திணைக்களம் அறிவித்துள்ளது.

மேற்படி கால எல்லை எக்காரணம் கொண்டும் நீடிக்கப்படாது என்றும் குறித்த கால 24

கிளி- முல்லை பகுதியில் கசிப்பு உற்பத்தி நிலையம் பொலிஸாரால் முற்றுகை

(மல்லாவி)

கிளிநொச்சி - முல்லைத்தீவு ஆகிய மாவட்டங்களுக்கான பிரதிப் பொலிஸ்மா அதிபர் மகேஷ் எவலிங்ஹவின் நேரடிக் கண்காணிப்பின் கீழ் இயங்கி வரும் போதைப் பொருள் மற்றும் குற்றச் செயல்களைக் கட்டுப்படுத்தும் பகுதிப் பிரிவுப் பொலிஸார் தருமபுரம் பொலிஸ் நிலைய 23

வடபிராந்திய போக்குவரத்துச் சபையின் போராட்டத்துக்கு எதிராக முறைப்பாடு

(யாழ்ப்பாணம்)

வடபிராந்திய போக்குவரத்துச் சபையின் தொழிற்சங்கப் போராட்டத்தை ஒழுங்கமைத்தனர் எனக் கூறி போருக்கு எதிராக யாழ்ப்பாணம் பொலிஸ் நிலையத்தில் நேற்று நண்பகல் முறைப்பாடு செய்யப்பட்டுள்ளது.

யாழ்ப்பாணம் மத்திய பேருந்து நிலையப் பொறுப்பாளர் எஸ்.கனகராஜா இந்த முறைப்பாட்டைச் செய்துள்ளார்.

வடபிராந்திய போக்குவரத்துச் சபையின் தொழிற்சங்கம் சட்டத்துக்கு மாறாக பணிப்புறக்கணிப்பில் ஈடுபட்டுள்ளது. 24

வடக்கில் எச்.ஐ.வி தொற்று மிக வேகமாக அதிகரிப்பு

யாழ். போதனா வைத்தியசாலையின் தொற்று நோய் தடுப்பு பிரிவு அறிவிப்பு

(யாழ்ப்பாணம்)

வடக்கு மாகாணத்தில் எச்.ஐ.வி தொற்று கடந்த காலங்களிலும் பார்க்க படிப்படியாக அதிகரித்து வருவதாக சுட்டிக்காட்டியுள்ள மருத்துவ நிபுணர் பிரியந்த பட்டகல மற்றும் யாழ்.போதனா வைத்தியசாலையின் தொற்று நோய் தடுப்பு பிரிவின் பொறுப்பு வைத்திய அதிகாரி ஆகியோர் தெரிவித்துள்ளனர்.

யாராவது எச்.ஐ.வி தொற்றுக்கு உள்ளாகியிருக்கலாம். என சந்தேகம் ஏற்பட்டிருந்தால் யாழ்.போதனா வைத்தியசாலையின் பாலி 23

சமூக வலைத்தளங்களில் தமிழ் மாணவர்கள் பயங்கரவாதிகள் என சித்திரிக்கப்பட்டுள்ளது

(யாழ்ப்பாணம்)

யாழ்.பல்கலைக்கழக வவுனியா வளாகத்தில் ஏற்பட்ட அசாதாரண நிலையைத் தொடர்ந்து, பல்வேறு சிங்கள சமூக வலைத் தளங்களில் அங்கு கல்வி கற்கும் தமிழ் மாணவர்களின் நிழற்படங்கள் அவதூறாகப் பிரசுரிக்கப்பட்டு வரு 24

சமஷ்டி அதிகாரத்தை வழங்க நான் தயாராக இல்லை!

ஜனாதிபதி மைத்திரி மீண்டும் தெரிவிப்பு

(சிங்கப்பூர்)

நாடு பிளவுபடாத பிரச்சினை தீர்வுடன் நாட்டை அபிவிருத்தியை நோக்கி இட்டுச்செல்வதுடன் சகல மக்களுக்கும் சமாதானம், ஒற்றுமை மற்றும் சகவாழ்வுடன் வாழ்வு தனை உறுதிப்படுத்துவதே தனது நோக்கமாகும் என ஜனாதிபதி தெரிவித்தார்.

சமஷ்டி அதிகாரத்தினையோ அல்லது நாடு பிளவுபடக்கூடிய அதிகாரங்களையோ வழ 23

மைத்திரியை விமர்சித்தால் கடும் நடவடிக்கை பிரதமர் உத்தரவு

(தொடர்ச்சி)

அரசாங்கத்தின் புரிந்துணர்வுகளைத் தகர்க்கும் வகையில் ஜனாதிபதி மைத்திரியால சிறிசேனவை விமர்சிக்க வேண்டாம் என ஜ.தே.கவின் பின்வரிசை நாடாளுமன்ற உறுப்பினர்களுக்கு பிரதமர் ரணில் விக்கிரமசிங்க கடுமையான உத்தரவை பிறப்பித்துள்ளார். 23

யாழ்.போதனா வைத்தியசாலையிலுள்ள சிற்றுண்டிச்சாலையை ஒப்பந்த அடிப்படையில் குத்தகைக்கு வழங்குதல் 01.01.2018 தொடக்கம் 31.12.2018 வரை

யாழ்.போதனா வைத்தியசாலையின் பிராந்திய பெறுகைகள் குழுத்தலைவர் தகுதியான / தகைமை வாய்ந்த சிற்றுண்டிச்சாலை நடாத்துநர்களிடமிருந்து 01.01.2018 தொடக்கம் 31.12.2018 வரையான காலப்பகுதிக்கு யாழ்.போதனா வைத்தியசாலையில் அமைந்துள்ள சிற்றுண்டிச்சாலையினை நடாத்துவதற்கு முத்திரையிடப்பட்ட பெறுகைகளினை கோருகின்றார்.

01. நாட்டமுள்ள விலைக் கேள்விதாரர்கள் இவ் வைத்தியசாலையில் கிடைக்கும் 'கேள்வி கோரும் ஆவணங்களைப் பெறுவதற்கான விண்ணப்பம்' என்ற படிவத்தினை பூர்த்தி செய்து மீளளிக்கப்படாத பெறுகைக் கட்டணமாக ரூபா 2000/- காசாக அலுவலக காசாளரிடம் செலுத்தி பெறுகைப் பத்திரங்களை அலுவலக நாட்களில் 30.11.2017 தொடக்கம் 14.12.2017 வரையான காலப்பகுதியில் (மு.ப) 09.00 மணி தொடக்கம் (பி.ப) 03.00 மணிவரை (பி.ப 12.30 தொடக்கம் பி.ப 01.00 மணி தவிர்ந்த) நேரங்களில் பெற்றுக்கொள்ளலாம்.
02. கேள்விதாரர்கள் மீளளிக்கப்படக்கூடிய வைப்புக் கட்டணமாக (Bid Bond) ரூபா 50, 000/- ஐ அலுவலகத்தில் செலுத்தி அதனுடைய பற்றுச்சீட்டின் மூலப்பிரதியையும் கேள்வி விண்ணப்பத்துடன் இணைத்தல் வேண்டும்.
03. விண்ணப்பபடிவங்களை பெற வரும் போது உணவகத்திற்குரிய வியாபார பெயர்ப்பதிவுச் சான்றிதழின் (Business Registration) பிரதியையும் சுகாதாரப் பகுதியினால் வழங்கப்பட்ட "A" அல்லது "B" தரச் சான்றிதழின் பிரதியையும் சமர்ப்பிக்கப்பட வேண்டும்.
04. விலைக் கேள்விகள் 15.12.2017 திகதி (பி.ப) 03.00 மணிக்கு முன்பதாக இவ் போதனா வைத்தியசாலையின் கணக்காளர் அறையில் பேணப்படும் பெறுகைகள் பெட்டியில் சேர்ப்பிக்கப்படல் வேண்டும். சமர்ப்பிக்கப்பட்ட விலைக் கேள்விகள் கேள்வி நேர முடிவில் விலைக் கேள்வியாளர்கள் முன்னிலையில் உடனடியாகத் திறக்கப்படும்.
05. தகுதிவாய்ந்த மற்றும் இதில் நாட்டமுள்ள விலைக் கேள்விதாரர்கள் மேலதிக விபரங்களினையும் விலைக் கேள்விப் பத்திரங்களையும் அலுவலக நேரங்களில் கீழ்க்காட்டப்பட்ட முகவரியில் / தொலைபேசி இலக்கத்துடன் 0212222261 (Exchange No 201) தொடர்பை ஏற்படுத்தி பெற்றுக்கொள்ளலாம்.
06. கிடைக்கப்பெற்ற விலைக்கேள்விகளை நிராகரிப்பதற்கு அல்லது விலைக் கேள்வியில் ஒரு பகுதியை மட்டும் ஏற்றுக்கொள்வது அல்லது நிராகரிப்பது அல்லது இப் பெறுகையை எந்தவொரு நிலையிலும் விலைக் கேள்வியாளர்களுக்கான பொறுப்புகள் எதிலுமிருந்து விடுபட்டு முழுமையாக இரத்துச் செய்வதற்கு பிராந்திய பெறுகைகள் குழுவிற்கு அதிகாரமுள்ளது.
07. மேற்படி வைத்தியசாலையின் சிற்றுண்டி உணவகத்தை நடாத்த விண்ணப்பம் செய்யும் எவரும் வைத்தியசாலையினால் உறுதிப்படுத்தும் தரத்திலும் அளவுகளிலும் உணவுப்பண்டங்களை வழங்குவதுடன் ஒப்பந்தகாலப்பகுதியில் இடையறாத சேவையினை வழங்க வேண்டும்.

தலைவர்/ பணிப்பாளர்,
போதனா வைத்தியசாலை,
யாழ்ப்பாணம்.

(சி-535)

வலம்புரி
விளம்பரத் தொடர்புகளுக்கு
021 221 7603, 021 567 1532

அறிவித்தல்

வலி.கிழக்கு சைவ சமய அருள் நெறி மன்றத்தால் நாவலர் தின குருபூசை விழாவினை முன்னிட்டு நடத்தப்படும் போட்டிகளின் முடிவுத்திகதி 1-12-2017 வெள்ளியன்றும் அதற்கான பரீட்சைகள் 5-12-2017 செவ்வாய்க்கிழமை மாலை 2 மணி முதல் கோப்பாய் நாவலர் பாடசாலை மண்டபத்திலும் நடைபெறும் என்பதனை பங்குபற்றும் அனைத்து மாணவர்களுக்கும் அறியத்தருகின்றோம்

தலைவர்,
சைவசமய அருள் நெறி மன்றம்
வலி.கிழக்கு, கோப்பாய்

(சி508)

யாழ்ப்பாணப் பல்கலைக்கழகம், இலங்கை 33வது பொதுப்பட்டமளிப்பு வைபவம்

யாழ்ப்பாணப் பல்கலைக்கழகத்தின் 33வது பொதுப்பட்டமளிப்பு வைபவம் எதிர்வரும் டிசம்பர் மாதம் 8ஆம் திகதி யாழ்ப்பாணப் பல்கலைக்கழக கைலாசபதி கலையரங்கில் நடைபெறும்.

இப்பட்டமளிப்பு வைபவத்தில் சமுகமளித்துப் பட்டம் பெறுவோருக்கு கீழ்குறிப்பிட்ட திகதிகளில் பட்டமளிப்பு அங்கிகள் யாழ்ப்பாணப் பல்கலைக்கழக கல்விக்கிளையில் வழங்கப்படும். பட்டமளிப்பு வைபவத்திற்கான அங்கிகளைப் பெற்றுக்கொள்ளும் போது ஆள் அடையாளத்தை உறுதிப்படுத்தக்கூடியதான பல்கலைக்கழக அடையாள அட்டை அல்லது தேசிய அடையாள அட்டையினைக் காண்பித்தல் வேண்டும்.

பட்டமளிப்பு விழாவின் போது புகைப்படம் மற்றும் DVDயினை எடுப்பதற்காக யாழ்ப்பாணப் பல்கலைக்கழகத்துடன் ஒப்பந்தம் செய்து கொண்ட புகைப்படப்பிடிப்பாளரிடம் பட்டமளிப்பு அங்கி பெற்றுக்கொள்ளும் தினமன்றே புகைப்படம் மற்றும் DVD பிரதிகளுக்காக பதிவுகளை மேற்கொள்ளுமாறு பட்டதாரி மாணவர்கள் வேண்டப்படுகின்றனர். குறித்த புகைப்படம் மற்றும் DVD பிரதிகளுக்கான கட்டண விபரங்களையும் தமக்காக குறித்தொதுக்கப்பட்ட பட்டமளிப்பு அமர்வு விபரங்களையும் யாழ்ப்பாணப் பல்கலைக்கழக கல்விக் கிளையின் விளம்பரப் பலகையில் பார்வையிடலாம். மேற்குறித்த விபரங்களை யாழ்ப்பாணப் பல்கலைக்கழக இணையத்தளத்திலும் பார்வையிடலாம். முகவரி www.jfn.ac.lk

திகதி	நேரம்	பட்டம்
04.12.2017 திங்கட்கிழமை	மு.ப 9.00-12.00 பி.ப 02.00-04.00	விவசாய விஞ்ஞானமாணி சித்த மருத்துவ சத்திரசிகிச்சைமாணி தாதியியல் விஞ்ஞானமாணி மருத்துவ ஆய்வுகூட விஞ்ஞானமாணி மருந்தகவியல்மாணி சட்டமாணி
05.12.2017 செவ்வாய்க்கிழமை	மு.ப 9.00-12.00 பி.ப 02.00-04.00	தொழில் நிர்வாகமாணி (4/3 வருடங்கள்) வணிகமாணி (4/3 வருடங்கள்) பட்டப்பின்படிப்பு பட்டதாரிகள்

குறிப்பு:-

01. பட்டதாரி மாணவர்கள் கல்விக்கிளையினால் வழங்கப்படும் தொழில்பெறு இயலுமைக்கான கேள்விக் கொத்தினைப் பெற்று முறையாகப் பூரணப்படுத்தி பட்டமளிப்பு அங்கிகளை பெறுவதற்கு முன்னர் சமர்ப்பிக்க வேண்டும்.

02. வவுனியா வளாக மாணவர்கள் 5ம், 6ம் மற்றும் 7ம் திகதிகளில் பட்டமளிப்பு அங்கிகளை வவுனியா வளாகத்தில் பெற்றுக்கொள்ளலாம்.

-பதிவாளர்

(சி-533)

யாரிடம் பேசுவது?
யார் என்னைப் புரிந்து கொள்வார்?
நான் வாழ்ந்து என்ன பிரயோசனம்?
நான் என்ன தவறு செய்தேன்?
என்னால் எதுவுமே முடியவில்லை ....
என்பன போன்ற எண்ணங்களா?
எம்முடன் பேசுங்கள்.
கை கொடுக்கும் நண்பர்கள்
104, 4 ம் குறுக்குத்தெரு, யாழ்ப்பாணம்
"மதசார்பற்றது "ரகசியமானது " இலவச சேவை
021 222 8117, 077 900 8776
வவுனியாவில்: (024) 324 4444
(சனி, ஞாயிறு காலை 9.00 - 1.00)
(சி-489)

விற்பனைக்கு
கிளிநொச்சியில் 1 1/2 மாத சில்கி, பெண்டம் கோழிக்குஞ்சுகள் விற்பனைக்கு உண்டு.
தொடர்புகளுக்கு:-0779337287
(சி-532)

WESTERN UNION WU
moving money for better
உலகெங்குமுள்ள நாடுகளுக்கு
உறவுகளிடமிருந்து WESTERN UNION மூலம் அனுப்பிய பணத்தை ஒருசில நிமிடங்களில் நீங்கள் பெற்றுக்கொள்ள.
(C-520)
Authorised Agent
SRI MURUGAN
TELE COMMUNICATION & AGENCY POST OFFICE
#303, K.K.S.ROAD, JAFFNA.
TEL: 021 222 5392, 021 222 2670, FAX: 021 222 3214
E-mail:srimurugan303@gmail.com, E-mail:srimurugan09@gmail.com

பாராட்டி வாழ்த்துகின்றோம்

Best Wishes

திருமதி காஞ்சனாதேவி சிவகரன்

திருமதி கிருஸ்ணகாந்தி அரியதாசன்

2017 மாகாண நிலை நல்லதிபர் விருதான **குரு பிரதீபா பிரபா** விருதினைப் பெற்றுக் கொண்ட எமது வித்தியாலய முதல்வர் திருமதி **காஞ்சனாதேவி சிவகரன்** அவர்களையும், மாகாண நிலை நல்லாசிரியர் விருதான **குரு பிரதீபா பிரபா** விருதினைப் பெற்றுக்கொண்ட எமது வித்தியாலய ஆசிரியை திருமதி **கிருஸ்ணகாந்தி அரியதாசன்** அவர்களையும் இவ் விருதினைப் பெற்றுக்கொண்டமையிட்டு பாராட்டி வாழ்த்துகின்றோம்.

ஆசிரிய நலன்புரிச் சங்கம்
கிளி/கிளிநொச்சி மத்திய ஆரம்ப வித்தியாலயம்-கிளிநொச்சி

பிரபாகரனின் படங்களை பயன்படுத்தியவர்களை கைது செய்ய நடவடிக்கை

பாதுகாப்பு இராஜாங்க அமைச்சர் எச்சரிக்கை

(கொழும்பு)

தமிழீழ விடுதலைப் புலிகள் அமைப்பின் தலைவர் வேலுப்பிள்ளை பிரபாகரனின் புகைப்படங்களைப் பயன்படுத்தி மாவீரர் தினத்தை அனுஷ்டித்தவர்களைக் கைது செய்வது தொடர்பான விசாரணைகள் ஆரம்பிக்கப்பட்டுள்ளதாக பாதுகாப்பு இராஜாங்க அமைச்சர் ருவான் விஜேவர்த்தன எச்சரித்துள்ளார்.

இதுபோன்ற செயற் பாடுகள் சட்டவிரோதமானது என அவர் சுட்டிக்காட்டியுள் ளார்.

மேலும், தீவிரவாத விசா ரணைப் பிரிவினரால் குறி த்த நபர்கள் தொடர்பில் விசா ரணைகள் ஆரம்பிக்கப்பட் டுள்ளதாக ருவான் விஜேவர்த் தன தெரிவித்துள்ளார்.

கம்பஹா பகுதியில் நேற்று இடம்பெற்ற நிகழ்வொன்றில் கலந்து கொண்டு கருத்து வெளியிட்ட போதே அவர் மேற்கண்டவாறு எச்சரித்துள் ளார். (இ-7)

அரசியல் ரீதியான உள்ளீடல்கள் இன்றி அதிகாரிகள் சேவையாற்ற வேண்டும்

முதலமைச்சர் விக்னேஸ்வரன் வேண்டுகோள்

(யாழ்ப்பாணம்)

அரசியல் ரீதியான உள் ளீடல்கள் இன்றி தமது கட மைகளை நேர்மையுடன் செய்து பொதுமக்களுக்கு சிற ந்த சேவையாற்ற அரச அதி காரிகள், அலுவலர்கள் முன் வர வேண்டும் என வடமா காண முதலமைச்சர் சி.வி. விக்னேஸ்வரன் வேண்டு கோள் விடுத்துள்ளார்

வட மாகாணசபைக்கு 7 தங்க விருதுகள் கிடைத்த மைக்கான பாராட்டுவிழா முதலமைச்சர் அலுவலக கருத்தரங்க மண்டபத்தில் நேற்று இடம் பெற்றது. இதில் கல்ந்து கொண்டு உரையாற் றும் போதே அவர் மேற்கண்ட வாறு தெரிவித்தார்.

அவர் மேலும் உரையாற் றுகையில்,

ஒவ்வொருவரும் கடமை உணர்ச்சியுடன் வேலை செய் ததால்தான் விருதுக ளைப் பெறக் கூடியதாக இருக் கும். பாராளுமன்ற சபாநாயக ரையும் அதன் செயலாளர் நாயகத்தையும் அண்மை யில் கொழும்பில் சந்தித் தேன். அப்போது இந்த விருது கள் பற்றியும் பேசப்பட்டது.

காரியாலய நடவடிக்கை களில் அரசியல் ரீதியான உள்ளீடல்கள் தெற்கில் அதி கம் என்றும் வடக்கில் அவ் வாறல்ல என்றும் கூறப்பட் டது. அதாவது அலுவலர் களை சட்டப்படி தமது காரி யங்களை பக்கச்சார்பின்றி ஒழுங்காகச் செய்ய விட்டால் அவர்களின் அந்த அமைச்சு அல்லது திணைக்களம் செய லாற்றுகையில்சிறந்த நிலையை அடைய முடியும் என்று அடை யாளம் காணப்பட்டது.

அலுவலர்கள் பணியாற் றும் போது அசமந்தப் போக் கானது அடையாளம் காணப் பட்டால் அதனைத் தட்டிக் கேட்பதும் பக்கச்சார்பாக அலு வலர்கள் நடக்கத் தலைப்பட் டால் அதனை சுட்டிக் காட்டி அதற்கான உரிய நடவடி க்கை எடுப்பதும் கொள்கை களை வெளிப்படுத்துவதும் தான் அரசியல்வாதிகளின் கடமையாக இருக்கவேண்டும் என்பது அங்கு சொல்லாமல் சொல்லப்பட்டது.

எம்மை வினைத்திறன் அற்றவர்கள் என்று இதுகா றும் விமர்சித்தவர்கள் சென்ற கால நியதிகளை வைத்து விமர்சித் தவர்களே. அதா வது ஒரு அர சியல்வாதி என் றால் தனக்குத் தேவையான வற்றைத் தட்டிப் பறித்து அலுவலர்களைக் கொண்டு நடைமுறைப்படுத்துபவர் என்று அறிமுகப்படுத்தப்பட்டிருந்தது. அவ்வாறு செய்யாதவன் வினை த்திறன் அற்றவன் எனப்பட்டது.

முன்னைய ராஜபக்ஷ அரசாங்கம் மற்றும் முன் னைய இராணுவ ஆளுநர் அரசாங்கம் இருக்கும் போது அலுவலர்களுக்கு சுதந்திரம் இருக்கவில்லை. தாம் அடை யாளம் காட்டுவனவற்றையே அலுவலர்கள் நடைமுறைப் படுத்த வேண்டும் என்றிரு ந்தது. அது வும் இராணுவப் பின்னணி கொண்ட ஆளு நர் ஆணைபிட்டே தனது அலுவல்களை ஆற்றிக்கொண் டார். தனக்கு சாதகமாக நடப் பவர்களை தட்டிக் கொடுத் தார். மற்றவர்களைத் தண் ணீர் இல்லாக் காட்டுக்கு அனு ப்ப நடவடிக்கை எடுத்தார். இதைப்பார்த்த அலுவலர்க ளும் அதிகாரிகளுக்கு அடிப தான்தோன்றித்தனமாக நட வடிக்கை எடுக்க இது வழி வகுத்தது. இதைத்தான் நல்ல நிர்வா கம் என்று எம்முள் பலர் அடை யாளம் கண்டு அதனையே நாமும் பின்பற்ற வேண்டும் என்று எதிர்பார் த்தனர்.

இந்த நடைமுறை பிழை யென்று அரசியலுக்கும் நிர் வாகத்திற்கும் வந்தவுட னேயே நாங்கள் அடையாளம் காண நேரிட்டது. சில விடயங்களை நாம் அவதானித்தோம். அதா வது நிர்வாகசேவை என்று ஒருசேவையை உருவாக்கி, அதற்கான பயிற்சி அளித்து, அவர்களுக்கான நடை முறை களைச் சட்ட திட்டங்களை வகுத்து, அலுவலர்கள் அவற் றில் இருந்து வழுவ நேரி ட்டால் உத்தியோகபூர்வமாக மாற்று நடவடிக்கைகள் எவ் வாறு எடுப்பது என்பது போன்ற பல வரையறைகளை அரசா ங்கம் வகுத் திருந்தது.

பக்கச்சார்பில்லாமல் தமது கடமைகளைச் சட்டப்படி சிரத் தையுடன் செய்வதையே நிர் வாகச் சட்டமும் கணக்கியல் சட்டமும் எம் அலுவலர்களி டம் எதிர் பார்த்தன. அதைச் செய்யவிடாது அரசியல் வாதி கள் தமக் குப் பக்கச்சார்பாக அலுவலர்கள் நடக்கவேண் டும் என்று எதிர்பார்ப்பது பிழையென்றே எமக்குப்பட் டது. ஆகவே அலுவலர் கள் சட்டப்படி சிரத்தையுடன் பக் கச்சார்பின்றிக் கடமையாற்ற நாம் வழியமைத்துக் கொடு த்தோம்.

எமது அலுவலர்கள் எமது அரசியல் ரீதியான உள்ளீடல் கள் இன்றி தமது கடமைக ளைச் செய்தபடியால்தான் இந்த விருதுகள் தரப்பட்டுள் ளன என்று நம்புகின்றேன். இதில் உங்கள் ஒவ்வொரு வரின் பங்கும் இருக்கின் றது. வழிமுறை களை, வரம் புகளை, வகுத்த நடைமுறை களை கருத்தில் கொண்டு அரசியல் ரீதியான உள்ளீடல் கள் தமக்கு ஏற்படாது என்ற நம்பிக்கையுடன் எமது அலு வலர்கள் கடமையாற்றிய தால்தான் இந்த விருதுகளை நாம் பெற்றுள்ளோம் என்று கருதுகின்றேன். இவர்க ளின் முன்மாதிரியில் இனிவ ரும் காலங்களிலும் இதுபோ ன்ற சிறந்த நிதி முகாமைத்து வத்தைப் பேணி மிகச்சிறந்த பெறுபேறுகளைப் பெற்றுக் கொள்வதற்கும் பொதுமக்க ளுக்கு சிறப்பான சேவை களை வழங்குவதற்கும் அனை த்து அதிகாரிகள் மற்றும் உத்தியோ கத்தர்களும் கடு மையாகவும் நேர்மையாக வும் உழைக்க வேண்டும் என அவர் மேலும் தெரி வித்தார். (இ-9)

மகிந்த குடும்பத்தை கைதுசெய்ய நல்லாட்சி அரசாங்கம் தவறிவிட்டது

அமைச்சராக அங்கம் வகிக்கும் சம்பிக்க கூறுகிறார்

(கொழும்பு)

முன்னாள் பாதுகாப்புச் செயலாளர் கோத்தபாய ராஜ பக்ஷ உள்ளிட்ட ராஜபக்ஷ குடும்பத்தினரைக் கைது செய்வதற்கு நல்லாட்சி அர சாங்கம் தவறியுள்ளதாக அமைச்சர் பாட்டலி சம்பிக்க ரணவக்க தெரிவித்துள் ளார்.

கோத்தபாயவை அரசாங் கம் கைது செய்யப் போவதாக செய்திகள் வெளியாகியுள்ள நிலையில் கொழும்பில் நேற்று முன்தினம் நடைபெற்ற நிகழ் வொன்றின் பின்னர் இவ் வாறு சம்பிக்க கூறியுள்ளார்.

தொடர்ந்தும் கருத்து தெரி வித்த அவர், யார் தவறி ழைத்திருந்தாலும் அவர்கள் தராதரம் பாராது கைது செய் யப்பட வேண்டும் என வும், அவர்களும் நாட்டின் சட்டத்திற்கு உட்பட்டவர் கள் எனவும் அவர் தெரிவித் தார்.

மேலும், அவன்கார்ட் கப்பலைப் பயன்படுத்தி சொத் துக்களை கொண்டவர்கள் தொடர்பிலும் சட்டத்தை உரிய வகையில் நடைமுறைப்படு த்த அரசாங்கம் தவறியுள்ள தாகவும் அவர் மேலும் தெரி வித்தார். (இ-7)

யாழ்.பிரதான பேருந்து நிலையத்தில் 'குடு' வைத்திருந்த இருவர் கைது

(யாழ்ப்பாணம்)

யாழ். பிரதான பேருந்து நிலையப் பகுதியில் குடு வகை போதைப் பொருள் விற்பனையில் ஈடுபட்ட இரு வரை பிராந்திய பொலிஸ்மா அதிபரின் கீழான போதைப் பொருள் தடுப்புப் பிரிவு பொலி ஸார் கைது செய்துள்ளனர். குறித்த பொலிஸ் பிரிவின ருக்கு கிடைத்த இரகசியத் தகவலையடுத்தே நேற்று நண்பகல் இவர்கள் கைது செய்யப்பட்டிருந்தனர்.

ஆட் டோவிலிருந்து குறித்த போதைப் பொருள் விற்பனையில் ஈடுபட்ட போதே இவர்கள் கைது செய்யப் பட்டனர். கைது செய்யப்பட்ட வர்களிடமிருந்து 60 குடுப் பக்கெற்றுக்கள் கைப்பற்றப் பட்டுள்ளன என்றும் அவற் றின் மொத்த நிறை 2.05 கிராம் எனவும் பொலிஸார் தெரிவித்துள்ளனர். மேலும் கைது செய்யப்பட்ட இரு வரும் 35 மற்றும் 37 வயது டையவர்கள் என்றும் அவர் களிடமிருந்து விற்பனை செய்ய பயன்படுத்தப்பட்ட ஆட்டோவையும் கைப்பற்றி யுள்ளதாக பொலிஸார் தெரி வித்துள்ளனர். மேலும் கைது செய்யப் பட்டவர்களையும் கைப்பற் றப்பட்ட பொருட்க ளையும் நீதிமன்றில் முற்படுத் தவுள்ளதாகவும் தெரிவித் துள்ளனர். இதேவேளை குறி த்த போதைப்பொருள் யாரிட மிருந்து கொள்வனவு செய்யப் பெற்றது, எங்கிருந்து கிடைக்கப் பெற் றது என்பது தொடர்பான விசாரணைகளையும் யாழ். பொலிஸார் மேற்கொண்டு வருகின்றனர். (இ-4)

சாவகச்சேரி நகர சபை தேர்தலுக்கு கட்டுப்பணம் செலுத்தியது ஈ.பி.டி.பி

(யாழ்ப்பாணம்)

வடக்கில் உள்ளூராட்சி மன்ற தேர்தல்இடம்பெறவுள்ள ஒரே ஒரு நகரசபையான சாவகச்சேரி நகரசபை தேர்தலில் போட்டியிடுவதற்கு ஈழமக்கள் ஜனநாயக கட்சி நேற்று கட்டுப்பணம் செலுத்தியது.

இருபத்தொரு உறுப்பினர்களைக்கொண்ட சாவகச்சேரி நகரசபை தேர்தலில் போட்டியிட யாழ்.மாவட்ட தேர்தல் திணைக்களத்தின ரால் விண்ணப்பங்கள் கோரப்பட்டன.

இதற்கமைய தாம் போட்டியிடுவதை உறுதிப் படுத்திய ஈபிடிபியினர் யாழ்.மாவட்ட செயலகத்தில் உள்ள தேர்தல் திணைக்கள அலுவலகத்தில் மாவட்ட உதவித் தேர்தல் ஆணையாளர் ஏ.அகிலனிடம் கட்டுப்பணத்தை செலுத்தி வேட்பாளர் விண்ணப்பப்படிவத்தை பெற்றுக் கொண்டனர்.

இக்கட்சி சார்பில் மாவட்ட உதவி நிர்வாக செயலாளர் ஜயாத்துரை சிறிரங்கேஸ்வரன் இந்த கட்டுப்பணதை செலுத்தியமை குறிப்பிடத்தக்கது.(ம)

ஆவா குழுவைச் சேர்ந்த ஒருவர் நேற்று கைது

ஆவா குழுவை சேர்ந்த மற்றுமொரு முக்கிய செயற்பாட்டாளர் ஒருவரை தாம் கைது செய்துள்ளதாக கோப்பாய் பொலிஸ்நிலைய பொறுப்பதிகாரி எஸ்.ஹக்ந்தவல தெரிவித்துள்ளார். யாழ் கொக்குவில் கிழக்கு பகுதியை சேர்ந்த சாரு என அழைக்கப்படும் 17 வயதுடைய நபரே கோப்பாய் பொலிஸாரினால் கைது செய்யப்பட்டு உள்ளார்.

அது தொடர்பில் பொறுப்பதிகாரி தெரிவிக்கையில்,

ஆவா குழுவை சேர்ந்த முக்கிய நபர் ஒருவர் பற்றி தமக்கு கிடைத்த இரகசிய தகவலின் அடிப்படையில் குறித்த நபரை நேற்று கைது செய்துள்ளோம். அவரை பொலிஸ்நிலையத்தில்தடுத்து வைத்து மேலதிக விசாரணைகளை மேற்கொண்டு வருகின்றோம்.

கடந்த சில வாரங்களுக்கு முனனர் கோண்டாவில் பகுதியில் உணவகம் உடைக்கப்பட்டமை, முடமாவடி பகுதியில் வான் மற்றும் மோட்டார் சைக்கிள் என்பன சேதமாக்கப்பட்டு வீடு உடைக்கப்பட்டமை, கல்வியங்காட்டு பகுதியில் வீடொன்றின் மீது பெற்றோல் குண்டு வீசி உடைக்கப்பட்டமை உள்ளிட்ட கோப்பாய் பொலிஸ் பிரிவுக்கு உட்பட்ட சம்பவத்துடனும், மானிப்பாயில் ஆவா குழுவில் இருந்து பிரிந்து சென்ற தனுராக்ஸ் குழுவை சேர்ந்த தனுவின் வீடு உடைத்தமை தொடர்பில் மானிப்பாய் பொலிஸ் நிலையத்திலும மற்றுமயாழ்பொலிஸ்துறைக்கு உட்பட்ட பிரிவில் ஒரு குற்ற சம்பவத்துடனும் இவருக்கு நேரடி தொடர்பு உள்ளது என்பது விசாரணைகள் மூலம் தெரியவந்துள்ளது. (ம)

கரைச்சி பிரதேச சபை, கிளிநொச்சி

பகிரங்க கேள்வி அறிவித்தல் - 2018

கரைச்சி பிரதேச சபையின் ஆளுகைக்குட்பட்ட பகுதிகளில் அமைந்துள்ள சந்தைகள், இறைச்சிக்கடைகள் உள்ளிட்ட குத்தகை நிலையங்களை 2018.01.01 - 2018.12.31 வரையான காலப்பகுதிக்கு குத்தகைக்கு விடுவதற்கான பகிரங்க கேள்விகள் கீழ் குறிப்பிடப்படும் நிபந்தனைகளுக்கு அமைவாக கோரப்படுகின்றன.

விண்ணப்பப்படிவம் விநியோகிக்கப்படும் திகதி, நேரம்	பகிரங்க ஏலம் நடைபெறும் திகதியும், நேரமும்
திகதி : 2017.11.29ம் திகதி முதல் 2017.12.04ம் திகதி வரை, அலுவலக நாட்களில் மட்டும்	**திகதி** : 2017.12.05 ம் திகதி, செவ்வாய்க்கிழமை
நேரம் : மு.ப.8.30 - பி.ப.3.00	**நேரம்** : மு.ப.11.00 மணி
இடம் : கரைச்சி பிரதேச சபை தலைமை அலுவலகம்	**இடம்** : கரைச்சி பிரதேச சபை மாநாட்டு மண்டபம்.

விண்ணப்பப் படிவங்களைப் பெறாதவர்கள் பகிரங்க ஏலத்திற்கு அனுமதிக்கப்பட மாட்டார்கள் என்பதுடன் கேள்விதாரரின் பிரதிநிதியாக கலந்துகொள்பவர்கள் விண்ணப்பதாரரால் அனுமதிக்கப்பட்ட கடிதத்தினை தம்வசம் வைத்திருத்தல் கட்டாயமானதாகும்.

இல	குத்தகை நிலையம்	கேள்வி வைப்புப் பணம் (மீளளிக்கக் கூடியது)	கேள்விப் படிவக் கட்டணம் (NBT நீங்கலாக, மீளளிக்கப்பட முடியாதது)
சேவைச் சந்தை - கிளிநொச்சி			
01	தராசுக்கொட்டகை - மீன்	30,000.00	1,000.00
02	மாட்டிறைச்சிக்கடை	30,000.00	1,000.00
03	துவிச்சக்கரவண்டி, மோட்டார் பாதுகாப்பு நிலையம்	30,000.00	1,000.00
04	பொது மலசலகூடம்	10,000.00	1,000.00
கிளிநகர்ப் பகுதி			
01	கரடிப்போக்கு சந்தியிலிருந்து டிப்போ சந்தி வரையான A.09 வீதி வாகனத் தரிப்பிடம் (முச்சக்கரவண்டி தரிப்பிடத்தை தவிர்த்து)	10,000.00	1,000.00
பொதுச்சந்தை பரந்தன்			
01	தராசுக்கொட்டகை மீன், மரக்கறி, பழம், வெற்றிலை, பாக்கு, கருவாடு, முட்டை, துவிச்சக்கரவண்டி, மோட்டார் பாதுகாப்பு நிலையம்	10,000.00	1,000.00
02	மாட்டிறைச்சிக்கடை	20,000.00	1,000.00
03	கோழியிறைச்சிக்கடை	10,000.00	1,000.00
பொதுச்சந்தை வட்டக்கச்சி			
01	மாட்டிறைச்சிக்கடை (வட்டக்கச்சி)	10,000.00	1,000.00
02	மாட்டிறைச்சிக்கடை (இராமநாதபுரம்)	10,000.00	1,000.00
03	ஆட்டிறைச்சிக்கடை (இராமநாதபுரம்)	10,000.00	1,000.00
பொதுச்சந்தை இரணைமடு			
01	தராசுக்கொட்டகை மீன், மரக்கறி, பழம், வெற்றிலை, பாக்கு, கருவாடு, முட்டை, துவிச்சக்கரவண்டி, மோட்டார் பாதுகாப்பு நிலையம்	10,000.00	1,000.00
02	மாட்டிறைச்சிக்கடை	30,000.00	10,000.00
03	கோழியிறைச்சிக்கடை	10,000.00	10,000.00
பொதுச்சந்தை உருத்திரபுரம்			
01	தராசுக்கொட்டகை மீன், மரக்கறி, பழம், வெற்றிலை, பாக்கு, கருவாடு, முட்டை	10,000.00	1,000.00
02	மாட்டிறைச்சிக்கடை (D.10)	10,000.00	1,000.00
03	கோழியிறைச்சிக்கடை (D.10)	10,000.00	1,000.00
பொதுச்சந்தை தருமபுரம்			
01	தராசுக்கொட்டகை மீன், மரக்கறி, பழம், வெற்றிலை, பாக்கு, கருவாடு, முட்டை, துவிச்சக்கரவண்டி, மோட்டார் பாதுகாப்பு நிலையம்	10,000.00	1,000.00
02	மாட்டிறைச்சிக்கடை	10,000.00	1,000.00
கல்லாறு			
01	மாட்டிறைச்சிக்கடை	10,000.00	1,000.00
ஆனைவிழுந்தான்			
01	மாட்டிறைச்சிக்கடை	10,000.00	1,000.00
அக்கராயன்			
01	மாட்டிறைச்சிக்கடை	10,000.00	1,000.00
கண்டாவளை			
01	மாட்டிறைச்சிக்கடை	10,000.00	1,000.00

நிபந்தனைகள்

1. உரிய நேரத்தில் சமுகமளிக்காதவர்கள் கேள்வி கோரும் தகைமையற்றவர்களாக கருதப்படுவார்கள்.
2. கடந்தகாலக் கேள்விகள் மூலம் சபைக்கு நிலுவைகளை செலுத்த தவறியவர்களும், கறுப்புப்பட்டியலில் உள்ளவர்களும் குத்தகைக் கேள்விகளில் பங்குபற்றத் தகுதியற்றவர்கள்.
3. கேள்வியை முழுமையாகவோ அல்லது பகுதியாகவோ ஏற்பதற்கோ, நிராகரிப்பதற்கோ கேள்விச் சபைக்கு அதிகாரம் உண்டு.
4. கேள்விப் பத்திரம் பெற்றுக்கொள்ள வரும் போது தம் ஆளடையாளத்தை உறுதிப் படுத்தும் ஏற்றுக்கொள்ளத்தக்க ஆவணத்தின் நிழற்பிரதியினை (தேசிய அடையாள அட்டை அல்லது சாரதி அனுமதிப் பத்திரம்) கிராம சேவையாளர் மூலம் உண்மைப் பிரதி என சான்றுறுதிப்படுத்தி சமர்ப்பிப்பதுடன், கிராம சேவையாளரால் வழங்கப்பட்ட வதிவிடத்தை உறுதிப்படுத்தும் சான்றிதழையும் சபைக்கு சமர்ப்பிக்க வேண்டும்.
5. சித்தியடையும் கேள்விதாரர் கேள்வித் தொகையின் மூன்றில் ஒரு பகுதித்தொகையினை உடனடியாக செலுத்தி சபையுடன் ஒப்பந்தம் செய்தல் வேண்டும். குறித்த கேள்விதாரர் ஒப்பந்தத்திற்கு அமைவாக குத்தகை நிலையத்தை நடாத்தினால் குறித்த வைப்புத்தொகை புரட்டாதி, ஐப்பசி, கார்த்திகை, மார்கழி மாதங்களின் குத்தகைப் பணமாக மாற்றம் செய்யப்படும்.
6. இறைச்சிக்கடைகள் மற்றும் சந்தைகள், குத்தகை நிலையங்கள் அனைத்தும் குத்தகைக்கு எடுப்பவராலேயே நடாத்தப்படல் வேண்டும். குத்தகைதாரர் தவிர்ந்த வேறு ஒருவரால் குத்தகை நிலையம் நடாத்தப்படின் உடனடியாக ஒப்பந்தம் இரத்துச் செய்யப்படுவதுடன் வைப்புப்பணமும் மீளளிக்கப்படமாட்டாது.
7. மாதாந்த குத்தகை கட்டணங்களை அம்மாதம் 30ஆம் திகதிக்கு முன்னர் செலுத்துவது கட்டாயமானதாகும். அக் கட்டணங்களில் எவற்றையாவது குறித்த கால எல்லைக்குள் கட்டத்தவறி அதன்பின் பத்து நாட்களுக்கு உட்பட்டு செலுத்தும் பட்சத்தில் கட்டுப்பணத்துடன் 10% தண்டப்பணத்தையும், காலதாமதம் பத்து நாட்களுக்கு மேற்படும் பட்சத்தில் 15% தண்டப்பணத்தையும் சேர்த்து செலுத்துதல் வேண்டும்.
8. தொடர்ச்சியாக இரு மாதங்கள் குத்தகைக் கட்டணத்தை செலுத்தத் தவறும் பட்சத்தில் எதுவித முன்னறிவித்தலுமின்றி குத்தகை நிலையம் சபையால் பொறுப்பேற்கப்படும்.
9. இறைச்சிக்கடையினை குத்தகைக்கு எடுத்தவர் வெட்டப்பட்ட மாட்டிறைச்சியை பிரதேச சபை எல்லைக்கு அப்பால் எக்காரணம் கொண்டும் கொண்டுசெல்ல அனுமதிக்கப்படமாட்டாது.
10. துவிச்சக்கரவண்டி, மோட்டார் பாதுகாப்பு நிலையத்திற்கான கட்டணமாக துவிச்சக்கரவண்டிக்கு ரூபா 5.00 உம், மோட்டார் சைக்கிளுக்கு ரூபா 10.00 உம், முச்சக்கரவண்டி, கயஸ் போன்ற சிறியரக வாகனங்களுக்கு ரூபா 20.00 உம், கனரக வாகனங்களுக்கு ரூபா 50.00 உம் மட்டுமே அறவிட முடியும்.
11. அனைத்து தராசுக்கொட்டகைகளுக்குமான வரி அறவீட்டினை மேற்கொள்ளும்போது தற்போது பாவனையிலுள்ளவாறு 3% வரியினையே அறவிட முடியும். வரி வீதங்களின் அதிகரிப்பையோ, குறைப்பையோ சபையின் அனுமதியின்றி மேற்கொள்ள முடியாது.
12. கிளிநகர்ப்பகுதி வாகனத்தரிப்பிடக் கட்டண அறவீடு, ஒழுங்குபடுத்தல் செயற்பாடுகள் அனைத்தும் "2016.02.02ஆம் திகதிய இலங்கை சனநாயக சோசலிசக் குடியரசு வர்த்தமானிப் பத்திரிகையின் (அதி விஷேசமானது) பகுதி 2 இன் - பிரதேச சபையின் அதிகார எல்லைக்குள் வாகனங்களை நிறுத்துதலை முறைப்படுத்தல், ஒழுங்குபடுத்தல், மேற்பார்வை செய்தல், கட்டுப்படுத்தல் மற்றும் நிர்வகித்தல்" தொடர்பான 1 தொடக்கம் 36 வரையான நியமத் துணைவிதிகளுக்கு கட்டுப்படும்.
13. ஆகக்குறைந்த கேள்வித்தொகையிலும் குறைந்த கேள்வி கோருபவர்களினது கேள்வி நிராகரிக்கப்படுவதுடன் கேள்வி வைப்புப் பணமும் மீளளிக்கப்படமாட்டாது.
14. இந் நிபந்தனைகளுக்கு மேலதிகமாக தெரிவுசெய்யப்பட்ட குத்தகைதாரர் சபையுடன் செய்துகொள்ளும் குத்தகை ஒப்பந்தத்தில் குறிப்பிடப்பட்டுள்ள நிபந்தனைகளுக்கும் கட்டுப்பட வேண்டிய பொறுப்புடையவராகிறார்.

கணேசன் கம்ஸநாதன்
செயலாளரும் கேள்விச் சபைத் தலைவரும்,
கரைச்சி பிரதேச சபை,
கிளிநொச்சி.

(C-536)

அகில இலங்கை கம்பன் கழகம் நடத்தும்

'ஸ்ரீ ராம நாமகானாமிர்தம்' இசை வேள்வி-2017

(கொழும்பு)

அகில இலங்கைக் கம்பன் கழகம் தனது கொழும்புக் கிளைக் கழகத்தினூடாக "ஸ்ரீ ராம நாமகானாமிர்தம்" எனும் பெயரிலான இசை வேள்வியினை வருடந்தோறும் நடத்தி வருகிறது.

இவ் இசை வேள்வியில் நம் நாட்டு இசைக் கலைஞர்களோடு புகழ் பெற்ற தமிழ்நாட்டு இசைக் கலைஞர்கள் பலரும் வருடந்தோறும் கலந்து சிறப்பித்து வருகின்றனர். சென்னையில் மார்கழி மாதத்தில் நடத்தப்படும் இசை விழாக்களுக்கு நிகராக இவ் விழா நடைபெற்று ஈழத்து இசை ரசிகர்களை திருப்தி செய்து வருகிறது.

இப் புகழ்பெற்ற விழாத்களின் வரிசையில் 2017 ஆம் ஆண்டுக்கான இசை விழாவினை இவ்வாண்டு டிசெம்பர் மாதம் 30 ஆம். 31 ஆம் திகதிகளிலும் 2018 ஜனவரி 1ஆம். 2ஆம் திகதிகளிலும் நடத்துவதென கம்பன் கழகம் முடிவுசெய்துள்ளது. இவ் விழா நிகழ்வுகளில் நம் நாட்டின் பிரபல இசைக் கலைஞர்களும், தமிழ்நாட்டின் பிரபல இசைக் கலைஞர்களும் கலந்து சிறப்பிக்கவுள்ளனர்.

தினமும் மாலை 5.00 மணி முதல் 9.00 மணி வரை இவ் விழா நிகழ்ச்சிகள் நடைபெறவுள்ளன. கட்டணமின்றி நடைபெறும் இவ்விழா நிகழ்ச்சிகளில் கலந்து பயனடையுமாறு இசை ரசிகர்கள் அனைவரையும் கம்பன் கழகம் வேண்டி நிற்கின்றது.

இந் நிகழ்வுகள் பற்றிய மேலதிக விபரங்களை அறிய விரும்புவோர் 077 293 5509, 011 236 0525 எனும் இலக்கங்களுடன் தொடர்பு கொள்ளலாம் என அறிவிக்கப்பட்டுள்ளது. (இ-7)

யா/ வைத்தீஸ்வராக் கல்லூரி புதிய கல்வியாண்டிற்கான மாணவர் அனுமதி

- மேற்படி பாடசாலையில் தரம் 6 மற்றும் ஏனைய தரங்களில் 2018 ஆம் கல்வி ஆண்டில் சேர இருக்கும் மாணவர்களுக்கான விண்ணப்பம் கோரப்படுகின்றன.
- விண்ணப்படிவத்தை பாடசாலை அலுவலகத்தில் பெற்றுக்கொள்ளவும்.
- விண்ணப்ப முடிவுத் திகதி:- 05.12.2017

குறிப்பு:-

- இணைப்பாடவிதான செயற்பாடுகள்
- புலமைப் பரிசில் பரீட்சையில் சராசரிப்புள்ளி 70 இற்கு மேல் பெறும் மாணவர்களுக்கு முன்னுரிமை வழங்கப்படும்.

தலைவர்,
பாடசாலை அபிவிருத்திக்குழு. (சி-531)

மரண அறிவித்தல்

பிறப்பு
14 - 12 - 1981

இறப்பு
22 - 11 - 2017

தங்கராசா ரம்மியன்

வதிரியை பிறப்பிடமாகவும் பிரான்சை வசிப்பிடமாகவும் கொண்ட திரு. தங்கராசா ரம்மியன் அவர்கள் கடந்த 22.11.2017 புதன்கிழமை காலமானார். அன்னார் தங்கராசா (அமரர்) லோகசக்தி தம்பதியரின் அன்பு நிறைந்த மகனும், மனோகரன் ஜெயகுமாரி தம்பதியரின் பாசமிகு மருமகனும், பிரவீணாவின் அன்பு நிறைந்த கணவரும், வாணி (ஜேர்மனி), சுரேந்திரா (பிரான்ஸ்), சுகிர்தா, காயத்திரி (லண்டன்), உஷாநந்த் ஆகியோரின் பாசமிகு சகோதரனும், சிவாகரன் (ஜேர்மனி), ஜெயசீலன் (லண்டன்), யசோதா (பிரான்ஸ்) ஆகியோரின் மைத்துனரும், அஜந்தன் (NCG Express), கஷாகரன் (சுவிஸ்) ஆகியோரின் பாசமிகு சகலனும், லாவண்யா, லோஜினி (சுவிஸ்), ஆகியோரின் பாசமிகு மைத்துனரும், கம்சவர்த்தினி (யா/வேம்படி மகளிர் உயர்தர பாடசாலை), சாகித்யா (யா/புனித ஜோன் பொஸ்கோ வித்தியாலயம்), கஜிஷா (சுவிஸ்), கஜிஸ் (சுவிஸ்) ஆகியோரின் அன்பு நிறைந்த சித்தப்பாவும் ஆவார். அன்னாரின் இறுதிக் கிரியைகள் நாளை 30.11.2017ஆம் திகதி வியாழக்கிழமை பி.ப. 2.00 மணியளவில் Impasse Du.Rondeau, 91080 Couronnes every France எனும் இடத்தில் ஈமக்கிரியைகள் இடம்பெற்று தகனக்கிரியைகள் நடைபெறும். இவ் அறிவித்தலை உற்றார், உறவினர் நண்பர்கள் அனைவரும் ஏற்றுக் கொள்ளவும்.

தொடர்பு:
இல.186/26,
பருத்தித்துறை வீதி,
யாழ்ப்பாணம்.
077 662 1255.

தகவல்:
கி.மனோகரன்(மாமனார்),
தலைவர்-யாழ்.மாவட்ட கராப்பந்தாட்ட சங்கம்,
தலைவர்-முன்னாள் பணியாளர் சங்கம், சீவெந்து தொழிற்சாலை,
தலைவர்-காங்கேசன்துறை மீன்குடியேற்ற சங்கம்,
தலைவர்- சர்வதேச நடேஸ்வரன் நம்பிக்கை நிதியம்,

(1504)

45ஆம் நாள் நினைவஞ்சலி

தோற்றம்
1986 - 10 - 11

மறைவு
2017 - 10 - 15

அமரர். பன்னீர்ச்செல்வம் விஜயகுமார் (விஜி)

நேற்று எம்முடன் நீ
பேசி மகிழ்ந்த நினைவுகள்
எம் நெஞ்சை சல்லடை போடுதே
தேற்ற பல பேர் எம்
அருகில் இருந்தாலும்
உன் இழப்பை ஏற்க
மனம் மறந்து ரணமாகுதே
வாழ்வை வாழ்வாங்கு வாழ வேண்டிய உன்னை
காலன் கொண்டு செல்ல
நெஞ்சை முட்டும் சோகம்
நிதம் நிதம் உன் நினைவுகளை
வாரி இறைக்கிறதே!
ஒரு முறையேனும் உன் முகம் காண
வருவாயா விஜி!

மண்கும்பான் கிழக்கு,
4ஆம் வட்டாரம்,
(சிவகாமி அம்மன் கோவிலடி)

(1503)

குடும்பத்தினர்.

இராசி பலன்

29.11.2017
கார்த்திகை 13, புதன்கிழமை
சூரிய உதயம் காலை 6.11 மணிக்கு
நவமி காலை 6.15 மணிவரை
ஏகாதசி பின்னிரவு 5.25 மணிவரை
சுபநேரம் 4.43-6.13 மணிவரை
இராகுகாலம் 12.13-1.43 மணிவரை
ஸ்மார்த்த ஏகாதசி விரதம்
வளவன்

சந்			
	கிரகநிலை சந்திராஷ்டமம் பூரம், உத்தரம்		ராகு
கேது			
	சனி, புத சூரி	குரு,சுக்	செவ்

மீனம் நிதானத்தோடு செயற்பட வேண்டிய நாள், திடீர் பயணத்தால் திசை திருப்பங்கள் ஏற்படலாம், பெரிய மனிதர்களின் தொடர்புகள் கிடைக்கும் வாய்ப்புண்டு.

மேடம் தொழில் நலன்கருதிய பயணங்கள் இடம்பெறலாம், சொன்ன சொல்லைக் காப்பாற்ற துடிப்புடன் செயற்படுவீர்கள், சயனசுகக் குறைவுகள் ஏற்படலாம்.

இடபம் பிரபலமானவர்களின் அறிமுகம் கிடைக்கும், வீட்டை அலங்கரிப்பதில் ஆர்வம் காட்டுவீர்கள், எடுத்த காரியங்கள் எளிதில் கைகூடும்.

மிதுனம் நீண்ட நாளைய ஆசையொன்று கைகூடும் வாய்ப்புண்டு, தொட்ட காரியங்களில் முன்னேற்றம் காண்பீர்கள், வருமானம் திருப்தி தரும்.

கும்பம் ஆரோக்கியத்தில் கவனம் தேவை, நல்லவர்களின் தொடர்புகள் அதிகரிக்கும், எதிர்பார்ப்புக்கள் எளிதில் ஈடேறும், தொழிலில் அதிக பிரயாசை காட்டுவீர்கள்.

கடகம் முன்னேற்றம் பெற பெரிதும் பாடுபடுவீர்கள், உடல் நலன் சீராகும், புகழ் மிக்கவர்களின் சந்திப்பு இடம்பெறலாம், பயணங்கள் கைகூடும்.

மகரம் இழுபறியாக இருந்த காரியங்களில் முன்னேற்றம் காண்பீர்கள், விடாமுயற்சிக்கு வெற்றி கிடைக்கும், அன்பு நண்பர்களின் ஆதரவு பெருகும்.

சிம்மம் சில பிரச்சினைகளைக் கண்டும் சாணாமலும் இருப்பது நல்லது, வார்த்தைகளில் நிதானம் தேவை, மருத்துவச் செலவுகள் ஏற்படலாம், பிரயாண பயணமுண்டு.

தனுசு உற்சாகத்துடன் பணிபுரிவீர்கள், உறவினர்களிடையே ஏற்பட்ட கருத்து முரண்பாடுகள் அகலும், மகிழ்ச்சி தரும் பயணங்கள் இடம்பெறலாம்.

விருச்சிகம் இல்லத்திற்குத் தேவையான பொருட்களை வாங்கி மகிழ்வீர்கள், கல்யாணக் கனவுகள் நனவாகலாம், பிள்ளைகளால் பெருமைகள் வந்து சேரலாம்.

துலாம் போட்டிகளைச் சமாளித்து வெற்றி காண்பீர்கள், வியாபாரத்தை விரிவுபடுத்தும் எண்ணம் உருவாகும், பொது வாழ்வில் புகழ் கூடும்.

கன்னி பொறுமையால் பெருமை சேரும் நாள், தன்னம்பிக்கையோடு செயற்படுவீர்கள், பயணத்தால் பலனுண்டு, பிரபலமானவர்களின் சந்திப்பு இடம்பெறலாம்.

சர்வதேச எயிட்ஸ் நோய் தடுப்பு தினத்தை முன்னிட்டு யாழ்ப்பாணத்தில் நாளை விழிப்புணர்வு நடைபவனி

(யாழ்ப்பாணம்)

யாழ்ப்பாணத்தில் சர்வதேச எயிட்ஸ் நோய் தடுப்பு தினத்தை முன்னிட்டு விழிப்புணர்வு நடைபவனி இடம் பெறவுள்ளது. இவ் விழிப்புணர்வுநடைபவனியானது நாளை 30 ஆம் திகதி யாழ். போதனா வைத்தியசாலை முன்பாக ஆரம்பிக்கவுள்ளது.

உலகளாவிய ரீதியில் அச்சுறுத்தல் விடுத்துக் கொண்டிருக்கும் நோய்க் காரணியான எச்.ஐ.வி. எயிட்ஸ் நோயானது இலங்கையிலும் காணப்படுகின்றது. இந் நோயின் தாக்கமானது வருடத்திற்கு 250 பேர் என்ற கணக்கில் நாட்டில் அதிகரித்து செல்வதாக சுகாதாரத்துறை தகவல்கள் தெரிவிக்கின்றன.

இந்நிலையில் இந்நோயின் தாக்கத்தை கட்டுப்படுத்தவும் அது தொடர்பான விழிப்புணர்வுகளை மக்கள் மத்தியில் ஏற்படுத்தவும் இவ் விழிப்புணர்வு நடைபவனியானது நடத்தப்படவுள்ளதாக யாழ்.போதனா வைத்தியசாலையின் பாலியல் நோய் மற்றும் எயிட்ஸ் நோய்த் தடுப்புப் பிரிவு வைத்திய நிபுணர் பிரியந்த பட்டெகல்ல தெரிவித்துள்ளார்.

இதன்படி நாளைக் காலை 7 மணிக்கு யாழ்.போதனா வைத்தியசாலையிலிருந்து நடைபவனியானது ஆரம்பித்து ஹற்றன் நஷனல் வங்கி வீதி விக்ரோரியா வீதியூடாகச் சென்று மீண்டும் வைத்திய சாலை வீதியூடாக யாழ். போதனா வைத்தியசாலையின் தாதியர் பயிற்சிக் கல்லூரியில் முடிவடையும். அதனைத் தொடர்ந்து தாதியர் பயிற்சிக் கல்லூரியில் எயிட்ஸ் நோய் தொடர்பான விழிப்புணர்வு நிகழ்வுகள் இடம்பெறவுள்ளன. (இ-4)

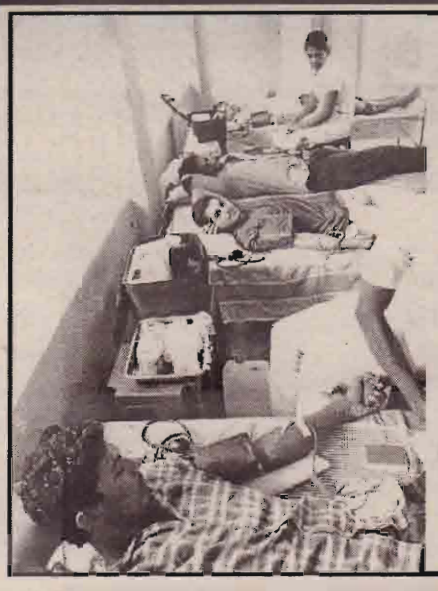

இளைஞர் முன்னேற்றக் கழகத்தின் உறுப்பினர் அமரர் விமலேந்திரன் கவிதனின் முதலாம் ஆண்டு நினைவாக இரத்ததான முகாம் சித்தன்கேணி இளைஞர் முன்னேற்ற கழக மண்டபத்தில் அண்மையில் நடைபெற்றது.

பயணிகள் பஸ் மீது கல்வீசித் தாக்குதல்

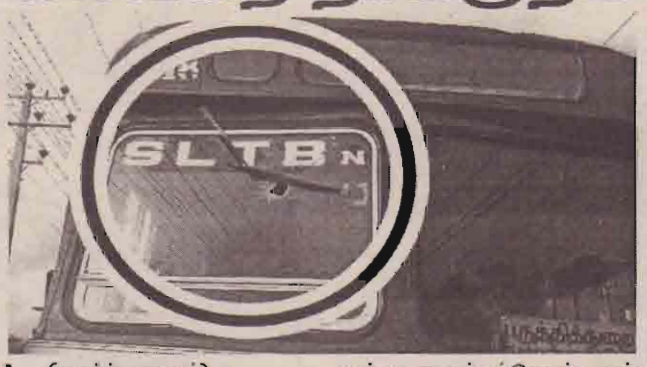

(யாழ்ப்பாணம்)

சுன்னாகம் பேருந்து நிலையத்திலிருந்து பருத்தித்துறை நோக்கிச்சென்ற இலங்கை போக்குவரத்துச் சபைக்குச் சொந்தமான பேருந்து ஒன்றுக்கு எதிரே மோட்டார் சைக்கிளில் வந்த இனந்தெரியாத நபர்களால்கல்லெறித்தாக்குதல் மேற்கொள்ளப்பட்டது.

இதில் பேருந்தின் முன் கண்ணாடி சேதமாக்கப்பட்டது. இச் சம்பவம் தொடர்பாக மேலும் தெரிய வருவதாவது. நேற்றுக் காலை 7.25 மணிக்கு சுன்னாகத்திலிருந்து பருத்தித்துறை நோக்கி பயணிகளுடன் சென்ற பேருந்துக்கு எதிரே மோட்டார் சைக்கிளில் வந்த இனந்தெரியாத நபர்களினால் புத்தூர் வீதி, புன்னாலைக்கட்டுவன் மூன்றாம் சந்திக்கருகில் வைத்து கல்லெறிக்குள்ளானதில் பேருந்தின் சாரதி இருக்கைக்கு முன் கண்ணாடி உடைந்துள்ளதுடன் உடைபட்ட கண்ணாடியின் சிறு துண்டுகள் பறந்ததில் பேருந்தின் உள்ளே இருந்த பாடசாலை மாணவி ஒருவர் சிறு காயத்திற்குள்ளாகியுள்ளார்.

அத்தோடு பேருந்தில் பயணித்த பயணிகள் பாதுகாப்பாக வேறு பேருந்தில் அனுப்பி வைக்கப்பட்டுள்ளனர். இது தொடர்பாக சுன்னாகம் பொலிஸாருக்கு தகவல் வழங்கப்பட்டுள்ளதுடன் சம்பவ இடத்திற்கு வந்த பொலிஸார் மேலதிக விசாரணைகளை மேற்கொண்டுள்ளனர். (இ-78)

சைவப்புலவர் பரீட்சைக்கான விண்ணப்பங்கள் கோரப்பட்டுள்ளன

(யாழ்ப்பாணம்)

அகில இலங்கை சைவப் புலவர் சங்கத்தினால் நடத்தப்படும் 2018 ஆம் ஆண்டுக்கான இளம் சைவப்புலவர் மற்றும் சைவப்புலவர் பரீட்சைக்கான விண்ணப்பங்கள் கோரப்பட்டுள்ளன.

இளம் சைவப்புலவர் பரீட்சைக்கு தோற்றுபவர்கள் பின்வரும் தகுதிகளில் ஒன்றினைப் பெற்றிருத்தல் வேண்டும். சைவ பரிபாலனசபையால் நடத்தப்படும் சைவ சித்தாந்த பிரவேச , பால பண்டிதர் பரீட்சையில் சித்தி அல்லது ஆசிரியர் பயிற்சிக்கலாசாலை அல்லது தேசிய கல்வியியற் கல்லூரி இறுதிப்பரீட்சையில் சித்தி அல்லது கல்விப்பொதுத் தராதர உயர்தரப்பரீட்சை (இந்துசமயம் அல்லது சைவசமயம் உட்பட) சித்தி அல்லது சைவசமய அறிவு அனுட்டானங்களை அநுட்டித்து வரும் 40 வயதிற்கு மேற்பட்டோர் விண்ணப்பிக்க முடியும்.

சைவப்புலவர் பரீட்சைக்கு தோற்றுபவர்கள் கீழ்வரும் தகுதிகளில் ஒன்றினைப் பெற்றிருத்தல் வேண்டும். அங்கீகரிக்கப்பட்ட பல்கலைக்கழக பட்டம் அல்லது இளம் சைவப் புலவர் தேர்வு அல்லது சித்தாந்த பண்டிதர் தேர்வு (சைவ பரிபாலனசபை) அல்லது பால பண்டிதர் . பண்டிதர் தேர்வு (ஆரிய திராவிட பாசாவிருத்திச்சங்கம்) சித்தி பெற்றிருத்தல் வேண்டும்.

விண்ணப்பிக்க விரும்புவர்கள் 100 ரூபா செலுத்தி விதிகள் பாடத்திட்டத்துடன் விண்ணப்பபடிவத்தை பெற்று பரீட்சைக் கட்டணமாக 500 ரூபாவை கொக்குவில் தபாற்கந்தோரில் பெறத்தக்கதாக காசுக்கட்டளையை தலைவர் அகில இலங்கை சைவப்புலவர் சங்கம் என்னும் பெயருக்கு எடுத்து எதிர் வரும் 31.12.2017 இற்கு முன்பாக சைவப்புலவர் மு.திரு ஞானசம்பந்தபிள்ளை தலைவர், அகில இலங்கை சைவப் புலவர் சங்கம், இல. 153, கே.கே.எஸ்.வீதி, கொக்குவில் என்னும் முகவரிக்கு பதிவுத் தபாலில் அனுப்பிவைத்தல் வேண்டும். அல்லது விண்ணப்பபடிவத்தினையும் கட்டணத்தையும் குறித்த முகவரிக்கு நேரிலும் சமர்ப்பிக்கலாம். பிந்திய விண்ணப்பங்கள் மேலதிக அறவீட்டுக்கட்டணம் 100 ரூபாவுடன் 31.01.2018 வரை ஏற்றுக் கொள்ளப்படும். அதற்குப்பிந்திய விண்ணப்பங்கள் எதுவும் ஏற்றுக் கொள்ளப்படமாட்டாது.

கிடைக்கப்பெறும் விண்ணப்பப்படிவங்களுக்கு ஏற்ப நிர்வாகக் குழுவின் பரிந்துரைக்கு அமைய தீர்மானிக்கப்படும் பிரதேசத்தில் பரீட்சைகள் நடைபெறும். பரீட்சைக்கான அனுமதி அட்டைகள் சித்திரை மாதம் முதல் வாரத்தில் விண்ணப்பதாரிகளின் தனிப்பட்ட முகவரிக்கு அனுப்பி வைக்கப்படும். பரீட்சைகள் யாவும் சித்திரை மாதம் இறுதி வாரத்தில் நடைபெறும்.

இப்பரீட்சைகள் தொடர்பான மேலதிக விடயங்களை 021 222 3458 என்ற தொலைபேசி இலக்கத்துடன் தொடர்பு கொண்டுபெற்றுக்கொள்ளமுடியும் என அகில இலங்கை சைவப்புலவர் சங்கச்செயலாளர் சைவப்புலவர் எஸ்.ரி. குமரன் அறிவித்துள்ளார். (இ-7)

நாடக ஆற்றுகை

(யாழ்ப்பாணம்)

நாடக ஆர்வலர்களின் கூட்டிணைவில் செம்முகம் ஆற்றுகைக் குழுவின் தயாரிப்பில் உருவான ருஷ்ய நாடகமான Love of one's neighbor நாடகம், கலாநிதி குழந்தை ம.சண்முகலிங்கத்தினால் தமிழில் மொழி பெயர்க்கப்பட்ட அன்பமுதூறும் அயலார் நாடக ஆற்றுகை நிகழ்வு நாளை மறுதினம் வெள்ளிக்கிழமை மாலை 6 மணியளவில் தெல்லிப்பழை மகாஜனக் கல்லூரி மண்டபத்திலும் மறுநாள் சனிக்கிழமை மாலை 5 மணியளவில் சாவகச்சேரி கலாசார மண்டபத்திலும் இடம்பெறவுள்ளது.

மேற்படி நாடக ஆற்றுகையின் பார்வையாளர் ஒருவருக்கு நுழைவுக்கட்டணம் நூறு ரூபாய் அறவிடப்படுமென செம்முக ஆற்றுகைக் குழுவின் நிறுவுநர் க.சத்தியசீலன் தெரிவித்துள்ளார். (இ-10)

டிப்பர் மோதி குடும்பஸ்தர் பலி! சந்தேகநபரின் மறியல் நீடிப்பு

(கரணவாய்)

டிப்பர் வாகனத்தை ஏற்றி குடும்பஸ்தர் ஒருவர் பலியாகக் காரணமாக இருந்த சந்தேக நபரை எதிர்வரும் 8 ஆம் திகதி வரை விளக்க மறியலில் வைக்குமாறு பருத்தித்துறை நீதவான் நீதிமன்ற நீதிபதி திருமதி நளனி சுபாகரன் உத்தரவிட்டார்.

கடந்த சனிக்கிழமை (25.11.2017) அதிகாலை 12.30 மணியளவில் பருத்தித்துறை முதலாம் கட்டையை அண்டிய பருதியில் சிதம்பரப் பிள்ளை சிவபாலன் என்பவரை டிப்பர் வாகனத்தினால் மோதி பலியாகக் காரணமாகவிருந்த அதே பகுதியைச் சேர்ந்த குடும்பஸ்தரைக் கைது செய்து கடந்த ஞாயிற்றுகிழமை (26.11.2017) நீதிபதியின் வாசஸ்தலத்தில் பொலிஸார் முற்படுத்திய போது அவரை விளக்கமறியலில் வைக்குமாறு உத்தரவிட்டார். (இ-60)

பாஷையூர் புனித அந்தோனியார் கடற்றொழிலாளர் சங்கத்தினால் கொழும்புத்துறை சென். ஜோசப் வித்தியாலயத்திற்கு மானிட்வாத்தியக்கருவிகளை சங்க உபதலைவர் இ.கொன்சன் வித்தியாலய அதிபர் எஸ். நிலோக்குமாரிடம் அண்மையில் கையளித்தார். (படம்:- பாஷையூர் செய்தியாளர்)

வீதியை விரைவில் புனரமைக்க வடமராட்சி மக்கள் கோரிக்கை

(யாழ்ப்பாணம்)

வடமராட்சி கிழக்கு மாமுனையிலிருந்து கட்டைக்காடு மற்றும் கடற்கரை வரையிலான சுமார் 18 கிலோ மீற்றர் வீதி கடந்த 30 வருடங்களுக்கு மேலாக புனரமைக்கப்படாது குண்டும் குழியுமாகக் காணப்படுவதாக பிரதேச மக்கள் விசனம் வெளியிட்டுள்ளனர்.

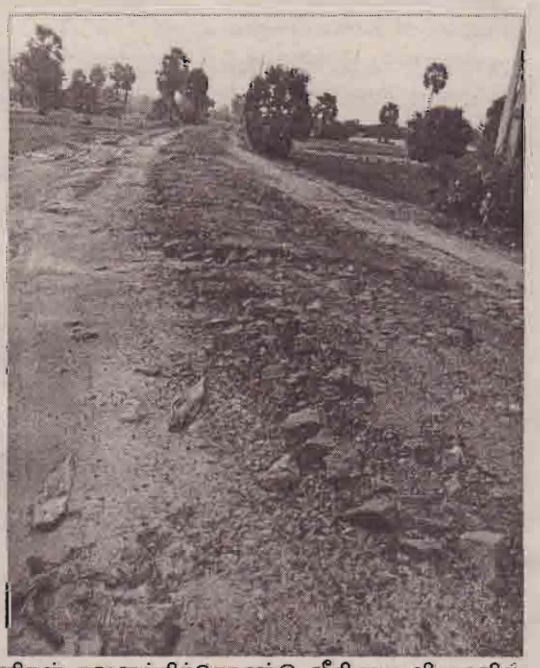

வடமராட்சி கிழக்கு மக்களின் பிரதான வீதியாக பயன்படுத்தப்பட்டுவரும் குறித்த வீதியால் செல்லும் நோயாளர்கள் மற்றும் வயோதிபர்கள் பெரும் அச்ச நிலையில் செல்வதோடு வீதியால் செல்லும் வாகனங்களும் கற்களுக்குள் தடம்புரண்டு விபத்துக்குள்ளான சம்பவங்களும் நிகழ்ந்திருப்பதாகவும் இவ் வீதித் திருத்தம் தொடர்பில் சம்பந்தப்பட்ட அதிகாரிகளின் கவனத்திற்கு பலமுறை கொண்டு செல்லப்பட்ட போதிலும் அதிகாரிகள் இழுத்தடிப்பதாக பிரதேச மக்கள் சுட்டிக்காட்டியுள்ளனர்.

இது தொடர்பில் சம்பந்தப்பட்ட அதிகாரிகள் கவனத்திற்கொண்டு வீதியை விரைவில் புனரமைத்துத் தர உரிய நடவடிக்கையெடுக்குமாறு பிரதேச மக்கள் கோரிக்கை விடுத்துள்ளனர். (இ-10-64)

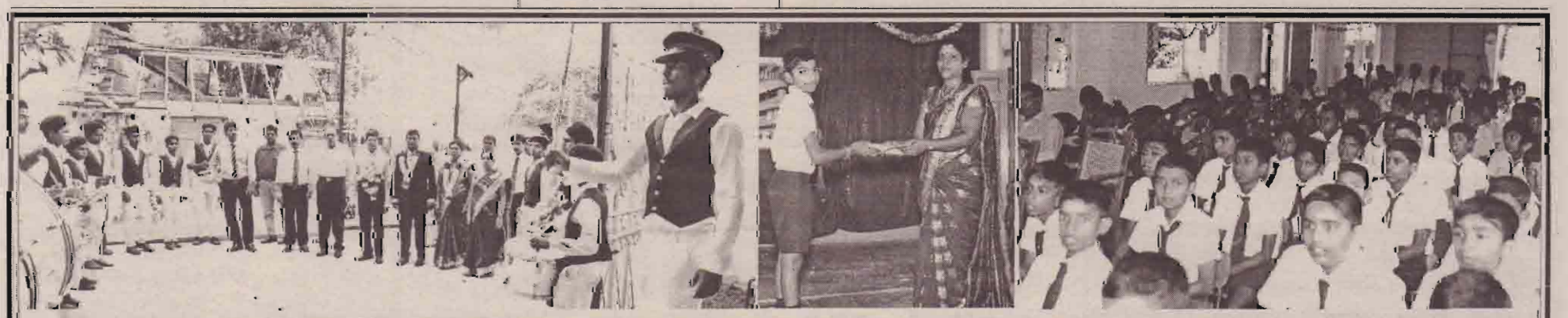

யாழ். வேலாயுதம் மகாவித்தியாலயத்தின் நிறுவுநர் தினமும் பரிசளிப்பு விழாவும் அண்மையில் இடம்பெற்றது. இந்நிகழ்வில் பிரதம விருந்தினராக சட்டத்தரணி திருஞானசம்பந்தர் சந்திரசேகரன் கலந்து கொண்டார்.

INVITATION FOR BIDS
UNIVERSITY OF JAFFNA

Provision of Cleaning, Janitorialand Maintenance Services for the University of Jaffna–2018

1.The Chairman, Procurement Committee, University of Jaffna will receive sealed Bids for the following contracts up to 2.00 p.m. on **15th December, 2017** from the eligible Firms.

Contract No	Service
UJ/MB/2018/CS/01	Provision of Cleaning, Janitorial and Maintenance Services for the Kanagasundram Male Hostel and Sivagnanasundram Female Hostel at Jaffna Town, University of Jaffna-2018
UJ/MB/2018/CS/06	Provision of Cleaning, Janitorial and Maintenance Services for the Ananthakumarasamy Female Hostel, Balasingam Male Hostel and New Female Hostels at Thirunelvely,University of Jaffna-2018
UJ/MB/2018/CS/07	Provision of Cleaning, Janitorialand Maintenance Services for the Faculty of Medicine, University of Jaffna-2018
UJ/MB/2018/CS/08	Provision of Cleaning, Janitorialand Maintenance Services for the Ramanathan Academy of Fine Arts at University of Jaffna- 2018
UJ/MB/2018/CS/09	Provision of Cleaning, Janitorial and Maintenance Services for the New Hostels at Kondavil,University of Jaffna-2018
UJ/Kili/2018/CS/01	Provision of Cleaning, Janitorial and Maintenance Services for the Kilinochchi Premises and Outside Hostel of the University of Jaffna at Kilinochchi-2018

2.Period of contract should be 365 days subject to a performance evaluation period of 60 days.

3.Firms which satisfy the following conditions are eligible to submit Bids. Documentary evidences should be provided with Bids.

3.1. Must be registered in Sri Lanka under the Company's Acts or Business Name Registration Ordinance.

3.2. Must have satisfactorily carried out at least one cleaning service contract to a Government Department/ Corporation/ University during the last 3 years where the annual contract sum is not less than **Rs. 1.2Mn, 2.8 Mn, 2.0 Mn, 1.2Mn, 1.2 Mn&10.0 Mn** for contracts No UJ/MB/2018/CS/**01, 6, 7, 8, 9&**UJ/Kili/2018/CS/**01**respectively.

3.3.Average of annual volume of cleaning service contracts performed in the last 3 years should be at least **Rs. 1.8Mn, 4.2 Mn, 3.0 Mn, 1.8Mn, 1.8 Mn&15.0Mn** for contracts NoUJ/MB/2018/CS/**01, 6, 7,8, 9&**UJ/Kili/2018/CS/**01**respectively.

3.4Availability of trained and experienced Sri Lankan staff during the last 3 years should be at least 15 employees for**contracts No** UJ/MB/2018/CS/**01, 6, 7, 8 & 9** and50 employees for contracts NoUJ/Kili/2018/CS/**01**.

4.Interested bidders may obtain further information from Deputy Registrar, Capital Works & Planning Unit, University of Jaffna, and inspect the bidding documents at the same address on any working day from 9:00hrs to 16:00hrs. Contact numbers are: Phone. Tel: 021 221 9201 Fax: 021 221 9201.

5.A complete set of Bidding Documents in English language may be purchased by interested bidders on the submission of a written application to Deputy Registrar, Capital Works & Planning Unit, University of Jaffna, **until 14.12.2017** from 9:00 hrs to 15:00 hrs upon payment of a **non refundable fee of Rupees two thousand (Rs.2,000/-) for each bid.Bid Security of Rs. 20,000.00, Rs. 40,000.00, 30,000.00, 20,000.00, 20,000.00 and 150,000.00 for contracts No** UJ/MB/2018/CS/**01, 6, 7, 8, 9&**UJ/Kili/2018/CS/**01 respectively** in Cash or Bank Guarantee valid for 120 days from scheduled bid opening date obtained from a recognized commercial bank operating in Sri Lanka in favour of the Vice Chancellor, University of Jaffna should be accompanied with each bid.

6.Bidders are strongly advised to attend the **pre-bid meeting on 11.12.2017 at 10.00 hrs** in the board room of the University of Jaffna for **contracts No** UJ/MB/2018/CS/**01, 6, 7, 8 & 9**and **pre-bid meeting on 07.12.2017 at 10.00 hrs** in the Board Room, Faculty of Agriculture, Ariviyal Nagar, Kilinochchi for **contracts No** UJ/Kili/2018/CS/**01** and visit each location before pricing.

7.Bids shall be delivered or sent by registered post to the Deputy Registrar, Capital Works & Planning, University of Jaffna, Thirunelvely, Jaffna P.O Box 57, to reach on or before **14.00 hrs on 15.12.2017 or** be deposited in the tender box kept in the Registrar's office on or before the above date and time. Bids will be opened soon after closing the Bids, in the presence of the bidders' representatives who choose to attend.

8.Bids shall be Valid for a period of 91 Days from the date fixed for closing of Bids or any extended period.

Chairman,
Procurement Committee,
University of Jaffna, Thirunelvely, Jaffna.
28.11.2017

(C-534)

கிழக்கு பட்டதாரிகளுக்கு இழைக்கப்பட்ட அநீதிக்கு ஆளுநர் பதில் கூற வேண்டும்

(ஏறாவூர்)

கிழக்கு மாகாண பட்டதாரிகளுக்கு இடம்பெற்றுள்ள அநீதிக்கு மாகாண ஆளுநர் சரியான பதில் சொல்ல வேண்டும் என கிழக்கு மாகாண முன்னாள் முதலமைச்சர் செய்னுலாப்தீன் நஜீர் அஹமட் தெரிவித்துள்ளார்.

கிழக்கு மாகாண பட்டதாரிகளின் ஆசிரியர் நியமனம் தொடர்பாக நேற்று செவ்வாய்க்கிழமை ஊடகங்களுக்கு கருத்து தெரிவிக்கும் போதே அவர் இவ்வாறு தெரிவித்தார்.

தொடர்ந்து கருத்து தெரிவித்த அவர், " நாம் ஜனாதிபதியிடமும் பிரதமரிடமும் போராடி 1700 பட்டதாரிகளுக்கான நியமனங்களை கொண்டு வந்தமை பட்டதாரிகள் மீண்டும் ஆர்ப்பாட்டங்களை முன்னெடுப்பதற்காகவல்ல.

கிழக்கு மாகாணத்தில் கடந்த திங்கட்கிழமை வழங்கப்பட்ட நியமனங்களின் போது 1119 பட்டதாரிகளுக்கான நியமனங்கள் மாத்திரமே வழங்கப்பட்டுள்ளன ஆனால் நியாயமாக 1441 பட்டதாரிகளுக்கான நியமனங்கள் வழங்கப்பட்டிருக்க வேண்டும்.நூறு நாட்களுக்கும் மேலாக மழையிலும் வெயிலிலும் போராடிய பட்டதாரிகளை மனதில் வைத்து ஜனாதிபதி பிரதமர், கல்வியமைச்சர் மற்றும் அதிகாரிகள் என பல இடங்களிலும் போராடி நாம் பெற்றதில் அநீதியழைக்கப்பட்டுள்ளது என அவர் மேலும் தெரிவித்தார். (இ-7)

வலிகாமம் தென்மேற்கு பிரதேசசபை மானிப்பாய் கிராம உப அலுவலகம் ஆனைக்கோட்டை
ஆதன பெயர் மாற்ற அறிவித்தல்

வட்டாரம்:– 03
ஆதன இல:– 62/4
வீதி:– முத்துத்தம்பி லேன்
கிராம சேவையாளர் பிரிவு:– J/129

வட்டாரம் 03, முத்துத்தம்பி லேன், ஆதன இல. 62/4 இல் அமைந்துள்ளது. உறுதிப்படி வடமாகாணம் யாழ்ப்பாண மாவட்டம், வலிகாமம் தென்மேற்கு பகுதி மானிப்பாய் கோவிற்பற்று மானிப்பாய் இறை "கனகாந்தோட்டம்" என்னும் பெயருள்ள நிலப்பரப்பு 06 குளி 4.80 கொண்ட இவ்வாதனம் யாழ்ப்பாணம், மானிப்பாய் கிழக்கைச் சேர்ந்த தங்கேஸ்வரானந்தம் பெண் சாவித்திரி அவர்களால் பிரசித்த நொத்தாரிஸ் திரு.மு.திருநாவுக்கரசு அவர்கள் முகதாவில் நிறைவேறிய 2415 ஆம் இலக்க 05.12.2008 ஆம் இலக்க பிரகடன சாதன உறுதி மூலம் தமக்கு சொந்தம் என தெரியப்படுத்தி எமது மானிப்பாய் கிராம உப அலுவலக (ஆனைக்கோட்டை) ஆதன பதிவேட்டில் தமது பெயரை உட்புகுத்துவதற்கு விண்ணப்பம் செய்துள்ளனர். நில அளவையாளர் திரு.T. தங்கராஜா அவர்களால் வரையப்பட்ட 1673 ஆம் இலக்க 02.12.2008 ஆம் திகதிய நில அளவைப்படத்தின் பிரகாரம் இவ்வாதனமானது "கனகாந்தோட்டம்" நிலப்பரப்பு 06 குளி 4.80 கொண்ட குறித்த ஆதனத்தின் பெயர் மாற்றம் தொடர்பாக ஆட்சேபனை தெரிவிப்பவர்கள் யாராவது இருப்பின் உரிய ஆவணங்களுடன் பிரசுரத்திகதியிலிருந்து 14 நாட்களுக்குள் எழுத்து மூலம் அறியத்தருமாறும் அவ் வாறு உரிமை கோராதவிடத்து குறித்த ஆதனமானது தங் கேஸ்வரானந்தம் பெண் சாவித்திரி என்பவர் பெயருக்கு பெயர் மாற்றம் செய்ய உரிய நடவடிக்கை மேற்கொள்ளப்படும் என்பதனை அறியத்தருகின் றேன்.

செயலாளர்,
வலி.தென்மேற்கு
பிரதேச சபை,
மானிப்பாய்.

(1501)

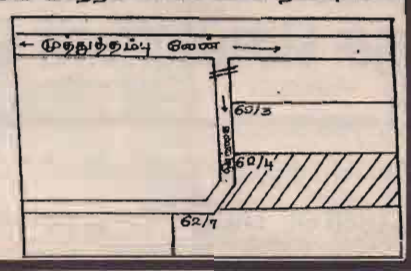

கல்யாணமாலை
சர்வதேச திருமண சேவை

இவர்களுக்கு மணமகள் தேவை

பிறப்பு: 1985 இந்து
நட்சத்திரம்: கேட்டை
கி.பா: 19 செவ் 12 இல்
உயரம்: 6'
தகைமை/தொழில்: பட்டதாரி டுபாய்
தொ.இ: B/7235

பிறப்பு: 1984 இந்து
நட்சத்திரம்: மூலம்
கி.பா: 74
உயரம்: 5'7"
தகைமை/தொழில்: BSc, MBA லண்டன் NOT PR
தொ.இ: B/7237

பிறப்பு: 1984 இந்து
நட்சத்திரம்: சித்திரை
கி.பா: 69 செவ் 1 இல்
உயரம்: 5'4"
தகைமை/தொழில்: BSc/ பொறியியலாளர் சிங்கப்பூர்
தொ.இ: B/7239

பிறப்பு: 1981 இந்து
நட்சத்திரம்: கார்த்திகை
கி.பா: 22
உயரம்: 5'6"
தகைமை/தொழில்: QSலண்டன் PR
தொ.இ: B/7240

இவர்களுக்கு மணமகன் தேவை

பிறப்பு: 1981 இந்து
நட்சத்திரம்: கார்த்திகை
கி.பா: 57 செவ் 8 இல்
உயரம்: 5'2"
தகைமை/தொழில்: MBBS அவுஸ்திரேலியா
தொ.இ: G/5828

பிறப்பு: 1985 இந்து
நட்சத்திரம்: பூரட்டாதி
கி.பா: 20 செவ் 12 இல்
உயரம்: 5'2"
தகைமை/தொழில்: B.COM/ ஆசிரியர்
எதிர்பார்ப்பு: சைவபோசனம்
தொ.இ: G/5829

பிறப்பு: 1989 இந்து
நட்சத்திரம்: மூலம்
கி.பா:23 சூரிசெவ் 12 இல்
உயரம்: 5'2"
தகைமை/தொழில்: BSc
தொ.இ: G/5832

பிறப்பு: 1989 இந்து
நட்சத்திரம்: உத்திரட்டாதி
கி.பா: 6 சூரிசெவ் 11 இல்
உயரம்: 5'3"
தகைமை/தொழில்: O/L
எதிர்பார்ப்பு: வெளிநாடு மட்டும்
தொ.இ: G/5842

கல்யாணமாலை
இல. 144, பிறவுண் வீதி, யாழ்ப்பாணம்
தொடர்பு:- 021 720 1005, 021 221 5434
E-mail:- kalyanamalai.jaffna@gmail.com
அலுவலக நேரம்:- காலை 9 மணி தொடக்கம் மாலை 5 மணிவரை
விடுமுறை தினம்:- ஞாயிற்றுக்கிழமை
பதிவுக் கட்டணம் 1000 ரூபாவுடன் தொலைத்தொடர்பு
சேவைக் கட்டணமாக ரூபா 300 அறவிடப்படும்.

துயிலுமில்லங்களில் மாவீரர் நாள்-2017 பதிவுகள்

(படங்கள்:- பனிக்கன்குளம் செய்தியாளர்)

ஈச்சங்குளம்

இரணைப்பாலை

வன்னிவிளாங்குளம்

தேராவில்

முள்ளியவளை

ஜெயபுரத்தில் பயிர்ச்செய்கை காணிகளை சிறுதானிய செய்கைக்கு வழங்க நடவடிக்கை

பூநகரி பிரதேச செயலாளர் தெரிவிப்பு

(கண்டாவளை)

கிளிநொச்சி ஜெயபுரத்தில் வெடிபொருட்கள் அகற்றப்பட்டு விடுவிக்கப்பட்டுள்ள பயிர்ச்செய்கைக் காணிகளை அப்பகுதி விவசாயிகளின் சிறுதானியப் பயிர்செய்கைக்கு தற்காலிகமாக வழங்குவதற்கு நடவடிக்கைகள் மேற்கொள்ளப்பட்டு வருவதாக பூநகரிப் பிரதேச செயலாளர் எஸ்.கிருஸ்ணேந்திரன் தெரிவித்துள்ளார்.

கிளிநொச்சி பூநகரிப் பிரதேச செயலர் பிரிவிற்குட்பட்ட ஜெயபுரம் பகுதியில் 1990 ஆம் ஆண்டிற்குமுன்னர் பயிர்ச் செய்கைகள் மேற்கொள்ளப்பட்டு வந்த காணிகள் யுத்தகாலத்தில் கைவிடப்பட்ட நிலையில் காணப்பட்டன.

இந்நிலையில் இப்பகுதியிலுள்ள குறித்த வயல் காணிகளிலுள்ள வெடிபொருட்களை அகற்றி தமக்கு பகிர்ந்தளிக்குமாறு ஜெயபுரம் பகுதியில் உள்ள மக்கள் தொடர்ச்சியாக கோரிக்கை விடுத்து வந்துள்ளனர்.

ஜெயபுரம் கிராமத்தில் குடியேறியிருக்கின்ற குடும்பங்கள் விவசாய நிலங்கள் இன்றியும் உரிய வாழ்வாதாரத்தொழில்கள் இன்றியும் மீள்குடியேற்றப்பட்டதில் இருந்து சொல்லொணாத்துன்பங்களை அனுபவித்து வருகின்றார்கள்.

இந்நிலையில் குறித்த விடயத்தை பிரதேச மக்கள் பாராளுமன்ற உறுப்பினர் சிவஞானம் சிறிதரனின் கவனத்திற்குக்கொண்டு வரப்பட்டதையடுத்து கடந்த ஜூலை மாதம் நடைபெற்ற மாவட்ட ஒருங்கிணைப்புக் குழுக்கூட்டத்தில் குறித்த காணிகளில் வெடி பொருட்களை அகற்றி அவற்றை விடுவித்து அங்குள்ள மக்களின் வாழ்வாதாரப் பயிர்ச் செய்கைக்கு பகிர்ந்தளிப்பதாக தீர்மானம் நிறைவேற்றப்பட்டது.

இதனையடுத்து குறித்த பகுதியில் காணப்பட்ட வெடிபொருட்களை அகற்றி அண்மையில் பூநகரிப் பிரதேச செயலரிடம் கண்ணிவெடி அகற்றும் பணிகளை மேற்கொண்டு வந்த தன்னார்வத்தொண்டுநிறுவனம் அதற்கான ஆவணத்தைக் கையளித்துள்ளதையடுத்து பாராளுமன்ற உறுப்பினர் சிவஞானம் சிறிதரனின் கோரிக்கைக்கு அமைவாக மூன்று மில்லியன் ரூபா நிதி ஒதுக்கப்பட்டுள்ளதாகவும் இதில் முதற்கட்டமாக இந்தக்காணிகளை துப்பரவு செய்து அங்குள்ள விவசாயிகளுக்கு பயிர்ச்செய்கைகளுக்கு பகிர்ந்தளிப்பதற்காக மீள்குடியேற்ற அமைச்சினூடாக ஒரு மில்லியன் ரூபா நிதி முதற் கட்டமாக விடுவிக்கப்பட்டுள்ளதாக பாராளுமன்ற உறுப்பினர் சிவஞானம் சிறிதரன் தெரிவித்துள்ளார்.

இவ்விடயம் தொடர்பில் பூநகரிப் பிரதேச செயலர் எஸ்.கிருஸ்ணேந்திரனிடம் வினவியபோது, வெடிபொருட்கள் அகற்றி விடுவிக்கப்பட்ட காணிகளில்வனவளத்திணைக்களம் மற்றும் தனியாருக்கும் காணிகள் இருப்பதாக கண்டறியப்பட்டிருக்கின்றது.

குறித்த மக்களுக்கு மாகாண காணி ஆணையாளரினால் காணிகளை வழங்குவதற்கு காணிக்கச்சேரிகள் நடத்தி அதன் மூலமே காணிகள் வழங்கமுடியும்.

அவற்றை உடனடியாக செய்யமுடியாது. தற்போது இப்பகுதியில் ஓரளவு அடையாளம் காணப்பட்டிருக்கின்ற நூறு ஏக்கர் காணிகளை ஜெயபுரம் கமக்கார அமைப்பினூடாக தற்காலிகமாக சிறுதானியச் செய்கைக்காக வழங்குவதற்கு நடவடிக்கைகள் முன்னெடுக்கப்பட்டு வருகின்றன. இதற்காக மீள் குடியேற்ற அமைச்சினால் முதற்கட்டமாக ஒரு மில்லியன் ரூபா நிதி கிடைக்கப் பெற்றிருப்பதாகவும் அவர் மேலும் தெரிவித்தார். (2-315)

கிளிநொச்சி பிராந்திய சுகாதார சேவைகள் பணிப்பாளர் கடமைகளை பொறுப்பேற்றார்

(கண்டாவளை)

கிளிநொச்சி பிராந்திய சுகாதார சேவைகள் பணிப்பாளர் வெற்றிடத்திற்கு நியமிக்கப்பட்ட வைத்திய கலாநிதி எஸ்.குமாரவேல் தனது கடமையைப் நேற்று முன்தினம் பொறுப்பேற்றுள்ளார்.

கிளிநொச்சி பிராந்திய சுகாதார சேவைகள் பணிப்பாளராகக் கடமையாற்றிய வைத்தியர் கார்த்திகேயன் உயர்கல்விக்காக சென்றுள்ள நிலையில் கடந்த இரண்டு மாதங்களுக்கு மேலாக வெற்றிடமாகக் காணப்பட்ட பிராந்திய சுகாதார சேவைகள் பணிப்பாளர் நியமிக்கப்படாத நிலையில் தொடர்ந்தும் இழுபறிநிலை காணப்பட்டது.

இதில் பல்வேறு அரசியல் தலையீடுகள் இழுபறிகள் மத்திய மாகாண அரசுகளில் காணப்பட்டன.

இந்நிலையில் பல் வேறு அழுத்தங்களுக்கு மத்தியில் சாவகச்சேரி வைத்தியசாலையில் கடமையாற்றிய வைத்தியர் குமாரவேல் கிளிநொச்சி பிராந்திய சுகாதார சேவைகள் பணிப்பாளராக நியமிக்கப்பட்டு நேற்று முன்தினம் தனது கடமைகளைப் பொறுப்பேற்றதாக கிளிநொச்சி சுகாதார சேவைகள் பணிப்பாளர் பணிமனையின் தகவல்களில் தெரிவிக்கப்பட்டுள்ளது. (2-315)

581 மில்லியன் ரூபா நிதியில் முல்லையில் 868 வீடுகள் அமைப்பு

(கண்டாவளை)

முல்லைத்தீவு மாவட்டத்தின் யுத்தத்தினால் பாதிக்கப்பட்ட மக்களுக்கு ஜரோப்பிய ஒன்றியத்தின் 581.56 மில்லியன் ரூபா நிதியில் 868 வீடுகள் அமைக்கப்பட்டு வருவதாக தெரிவிக்கப்பட்டுள்ளது.

முல்லைத்தீவு மாவட்டத்தில் யுத்தத்தினால் பாதிக்கப்பட்டு மீள்குடியேறிய மக்களுக்காக பல்வேறு திட்டங்களினூடாக வீடுகள் அமைத்துக் கொடுக்கப்படுகின்றன.

அதனடிப்படையில் தற்போது ஜரோப்பிய ஒன்றியத்தின் நிதியுதவியுடன் கரைதுறைப்பற்று பிரதேச செயலர் பிரிவில் 434 வீடுகளும் புதுக்குடியிருப்பு பிரதேச செயலர் பிரிவில் 434 வீடுகளும் 581.56 மில்லியன் ரூபா செலவில் அமைக்கப்பட்டு வருகின்றன.

இதில் 295 வீடுகளின் கட்டுமான வேலைகள் நிறைவுறுத்தப்பட்டுள்ளதாகவும் இதில் ஏனைய வீடுகளின் கட்டுமானப்பணிகள் தொடர்ந்து முன்னெடுக்கப்பட்டு வருவதாகவும் மாவட்டச் செயலகத்தின் புள்ளி விபரத்தில் தெரிவிக்கப்பட்டுள்ளது. (2-315)

இரண்டு மில்லியன் ரூபா நிதியொதுக்கீட்டில்

துவிச்சக்கரவண்டி தரிப்பிடம் அங்காடி கடைத்தொகுதி அமைக்கப்படும்

வவுனியா நகர சபை செயலாளர் தெரிவிப்பு

(குருமன்காடு)

வவுனியாவில் அங்காடி வியாபாரிகள் நிரந்தர இடம் ஒதுக்கித்தருமாறு நகரசபை செயலாளரிடம் கோரிக்கை விடுத்துள்ளனர்.

வவுனியாவில் அங்காடி வியாபாரிகளின் கடைகளை நகரசபை நிர்வாகம் அப்புறப்படுத்துவது தொடர்பாக நேற்று முன்தினம் சிறு வியாபாரிகள் நகரசபை செயலாளரை சந்தித்தனர்.

வவுனியா பொலிஸ் நிலையத்திற்கு முன்பாக அமைந்துள்ள அங்காடிகள் வியாபார கடைத்தொகுதி அமைந்துள்ள இடத்தில் துவிச்சக்கரவண்டி தரிப்பிடம் அமைக்க நகரசபை நடவடிக்கை எடுத்திருக்கும் நிலையில் அங்கு வியாபார நடவடிக்கையில் ஈடுபட்டு வந்த வந்த 33 சிறு வியாபாரிகளுக்கு தற்காலிகமாக வவுனியா நகரசபைக்கு அருகாமையில் கலட்தொகுதி அமைத்து கொடுக்க நகரசபை நடவடிக்கை எடுத்திருக்கும் நிலையில் சிறுவியாபாரிகள் தங்களுக்கு மீண்டும் பழைய இடத்திலேயே கடைகள் அமைக்க அனுமதிக்க வேண்டும் என நகரசபை செயலாளர் ஆர். தயாபரனிடம் கோரிக்கை விடுத்துள்ளனர்.

அத்துடன் சிறுவியாபாரிகளான தங்களுக்கு வவுனியா நகரப்பகுதியில் நிரந்தரமான ஒரு இடத்தை ஒதுக்கித்தர வேண்டும் எனவும் அதற்கு அரசியல்வாதிகள், அதிகாரிகள் தகுந்த நடவடிக்கை மேற்கொள்ள வேண்டும் என்ற கோரிக்கையையும் வலியுறுத்தினர்.

அங்காடி வியாபாரிகளின் கோரிக்கையை ஏற்றுக் கொண்ட வவுனியா நகரசபை செயலாளர் ஆர். தயாபரன் துவிச்சக்கரவண்டி தரிப்பிடம் அமைக்கப்பட்டதன் பின் ஒரு பகுதியில் சிறுவியாபாரிகளுக்கான தற்காலிக கடைத்தொகுதி அமைத்து தருவதாக வாக்குறுதி வழங்கினார்.

அத்துடன் ஏற்கனவே இது தொடர்பாக அங்காடி வியாபாரிகள் தன்னிடம் விடுத்த கோரிக்கைக்கு அமைவாக இரண்டு மில்லியன் ரூபா நிதி ஒதுக்கப்பட்டு முறையின் படி ஒப்பந்த அடிப்படையில் துவிச்சக்கரவண்டி தரிப்பிடம் மற்றும் அங்காடி வியாபாரிகளுக்கான கடைத்தொகுதிகள் அமைக்க நடவடிக்கை எடுக்கப்பட்டுள்ளது.

அங்காடி வியாபாரிகளுக்கான நிரந்தர கடைத்தொகுதியானது எதிர்காலத்தில் உள்ளூராட்சி தேர்தலில் தெரிவு செய்யப்பட விருக்கும் மக்கள் பிரதிநிதிகளின் முடிவுக்கு அமைவாகவே நடவடிக்கைகள் மேற்கொள்ளப்படும் எனவும் தெரிவித்தார். (2-250)

நில அளவை திணைக்கள அதிகாரிகளின் பணி நிறைவு அறிக்கை கிடைக்கவில்லை

பூநகரி பிரதேச செயலர் கிருஸ்னேந்திரன் தெரிவிப்பு

(கண்டாவளை)

கிளிநொச்சி இரணைதீவுக் காணிகளை அடையாளப்படுத்தும் வகையில் அங்கு கள விஜயம் மேற்கொண்ட நில அளவைத் திணைக்கள அதிகாரிகள் பணி நிறைவு பெற்றுள்ளதாகவும் அதற்கான அறிக்கை பிரதேச செயலகத்திற்கு கிடைக்கவில்லையென பூநகரிப் பிரதேச செயலர் எஸ்.கிருஸ்னேந்திரன் தெரிவித்துள்ளார்.

தமது பூர்வீக நிலமான இரணைதீவை விடுவிக்கக் கோரி இரணைதீவு மக்கள் கடந்த மே மாதம் முதலாம் திகதி முதல் நேற்று 212 ஆவது நாளாகவும் தொடர் கவனயீர்ப்புப் போராட்டத்தில் ஈடுபட்டு வருகின்றனர்.

இந்நிலையில் ஏற்கனவே பாதுகாப்பு அமைச்சின் செயலாளர் மற்றும் மீள்குடியேற்ற அமைச்சர் டி.எம். சுவாமிநாதன், பாராளுமன்ற உறுப்பினர்களான சிவஞானம் சிறிதரன், சாள்ஸ் நிர்மலநாதன் மற்றும் கிளிநொச்சி மாவட்ட மேலதிக அரசாங்க அதிபர் சத்திய சீலன் மற்றும் பூநகரிப் பிரதேச செயலர் ஆகியோருடன் பூநகரி கடற்படை முகாமில் நடைபெற்ற கலந்துரையாடலில் எடுக்கப்பட்ட தீர்மானத்திற்கு அமைவாக படையினரின் கட்டுப்பாட்டில் இருக்கின்ற இரணைதீவில் பொதுமக்களின் காணிகளை அடையாளப்படுத்துகின்ற நடவடிக்கைகளுக்காக நில அளவைத்திணைக்கள அதிகாரிகள் களவிஜயம் மேற்கொண்டு காணிகளை அடையாளப்படுத்தியுள்ளனர்.

இவ்வாறான அடையாளப்படுத்துகின்ற பணிகள் கடந்த வார இறுதியில் நிறைவுபெற்றுள்ளன.

இந்நிலையில் இவ் விடயம் தொடர்பாக பூநகரிப் பிரதேச செயலரிடம் தொடர்பு கொண்டு வினவியபோது, மேற்படி காணிகளை அடையாளப்படுத்துகின்ற நடவடிக்கைகள் அங்கு கள விஜயத்தை மேற்கொண்ட குழுவினர் நிறைவு செய்துள்ளனர்.

இதற்கான அறிக்கையை எமக்கு அனுப்பி வைத்ததன் பின்னர் அங்கு சென்று நிலமைகளை பார்வையிட்டு அதன் பின்னர் காணிகளை விடுவிப்பது தொடர்பில் பாதுகாப்பு அமைச்சுக்கு எமது கோரிக்கைக் கடிதத்தை அனுப்ப முடியும். அதற்கான முயற்சிகள் தொடர்ந்தும் முன்னெடுக்கப்படுவதாக அவர் தெரிவித்தார். (2-315)

சிறுமியின் கூட்டுவன்புணர்வை கண்டித்து வவுனியாவில் நேற்று அமைதி ஊர்வலம்

அரச அதிபரிடம் மகஜர் கையளிப்பு

(குரumமன்காடு)

வவுனியா, கணேசபுரம் பகுதியில் 15 வயது சிறுமி ஒருவர் கூட்டு வன்புணர்வுக்கு உட்படுத்தப்பட்டதைக் கண்டித்தும், பெண்களுக்கு எதிரான வன்முறைகளைத் தடுக்கக் கோரியும் அமைதி ஊர்வலம் இடம்பெற்றதுடன் வவுனியா அரசாங்க அதிபர் சோமரத்தின விதான பத்திரனவிடம் மகஜர் கையளிக்கப்பட்டது.

மகளிர் அபிவிருத்தி வள நிலையம் மற்றும் பெண்கள் அமைப்புக்கள் இணைந்து இந்த ஊர்வலத்தை ஏற்பாடு செய்திருந்தன. வவுனியா பொலிஸ் நிலையம் முன்பாக நேற்று முற்பகல் 10 மணிக்கு ஆரம்பிக்கப்பட்ட அமைதி ஊர்வலம் ஏ-9 வீதி வழியாகச் சென்று மாவட்ட செயலகத்தில் முடிவடைந்தது. இதன்போது மாவட்ட அரசாங்க அதிபரிடம் குறித்த சிறுமி வன்புணர்வுக்கு எதிராக துரிதமாக நடவடிக்கை எடுக்க வலியுறுத்தியும், பெண்களுக்கு எதிரான வன்முறைகளைத் தடுக்கக் கோரியும் மகஜர் கையளிக்கப்பட்டது.

இவ் ஊர்வலத்தில் மகளிர் அபிவிருத்தி வள நிலையப் பணிப்பாளர் திருமதி சரோஜா சிவச்சந்திரன், வடக்கு மாகாண பெண்கள் அமைப்பின் இணைப்பாளர் ந.கீதாஞ்சலி மற்றும் பெண்கள் அமைப்புக்களைச் சேர்ந்த பலரும் கலந்து கொண்டிருந்தனர். (2-280)

அடிப்படை வசதி ஏற்படுத்தி தாருங்கள் கருநாட்டுக்கேணி மக்கள் ஆதங்கம்

(கண்டாவளை)

முல்லைத்தீவு கருநாட்டுக் கேணியில் இருந்து வெளியேற்றப்பட்ட மக்கள் 28 ஆண்டுகளுக்கு பின்னர் மீள்குடியேற்றம் செய்யப்பட்ட போதும், தமக்கான போதிய அடிப்படை வசதிகள் ஏற்படுத்தித்தரவில்லை என இப்பகுதி மக்கள் சுட்டிக் காட்டியுள்ளனர்.

முல்லைத்தீவு மாவட்டத்தின் கருநாட்டுக்கேணி, கொக்கிளாய், கொக்குத்தொடுவாய் போன்ற கிராமங்களில்வாழ்ந்த மக்கள் கடந்த 1983 ஆம் ஆண்டு ஏற்பட்ட யுத்தம் காரணமாக அங்கிருந்து ஒரேநாளில் வெளியேற்றப்பட்டனர்.

யுத்தம் நிறைவு பெற்றதன் பின்னர் 2011 ஆம் ஆண்டு இப் பகுதியில் மக்கள் மீள்குடியேற்ற அனுமதிக்கப்பட்டனர்.

கருநாட்டுக்கேணி கிராமத்தில் மீள்குடியேறியுள்ள 25 வீதமான குடும்பங்களுக்கு இதுவரை நிரந்தரமான வீட்டுத் திட்டங்கள் கிடைக்கவில்லை. அத்துடன், பத்து வீதமான மக்களுக்கு மின் இணைப்புக் களும் வழங்கப்படாதிருக்கின்றன.

இதனைவிட, சிறுகடல் வற்றுக்காலங்களில் மீன்பிடிப் படகுகளை கரைசேர்ப்பதில் பாரிய பிரச்சினைகள். ஆகவே இந்தப்பகுதிகளில்இறங்குதுறை ஒன்றை அமைத்துத் தருமாறு கோரிக்கை ஒன்றை விடுத்துள்ளதுள்ளனர்.

இப்பகுதியில் ஆரம்ப சுகாதார நிலையம் ஒன்றினை அமைத்துத் தருமாறு இப்பகுதி மக்கள் கோரிக்கை விடுத்துள்ளனர். (2-315)

இ.போ.ச.ஊழியர்கள் பணிப்புறக்கணிப்பு; பேருந்து தரிப்பிடங்களில் மக்கள் காத்திருப்பு

(குரumமன்காடு)

இலங்கை போக்குவரத்து சபையின் வடபிராந்திய முகாமையாளரையும், வடபிராந்திய பாதுகாப்பு முகாமையாளரையும் இடமாற்றக்கோரி இலங்கை போக்குவரத்து சபையின் வடமாகாண சாலை ஊழியர்கள் பணிப்புறக்கணிப்பில் ஈடுபட்டுள்ளனர். இதற்கு ஆதரவாக வவுனியா இலங்கை போக்குவரத்து சபை சாலை ஊழியர்களும் பணிப் புறக்கணிப்பில் ஈடுபட்டுள்ளமையால் வெளியூர், உள்ளூர் போக்கு வரத்துக்கள் பாதிப்படைந்துள்ளன.

இ.போ.ச. வடக்கு பிராந்திய முகாமையாளரை இடமாற்று மாறு கடந்த 18 ஆம் திகதி வவுனியாசாலை ஊழியர்களால் பணிப்புறக் கணிப்பு மேற்கொள்ளப் பட்டிருந்தது. இருப்பினும் உயர் அதிகாரிகள், அரசியல் வாதிகள் வழங்கிய வாக்குறுதியை அடுத்து அந்த பணிப் புறக்கணிப்பு கைவிடப்பட்டிருந்தது.

இந்நிலையில் வாக் குறுதி நிறைவேற்றப்படாமையால் வடமாகாணம் தழுவியதாக மீண்டும் பணிப்புறக் கணிப்பு ஆரம்பிக்கப்பட்டுள் ளது.

இதன்போது, வடபிராந்திய ஒன்றிணைந்த தொழிற் சங்கத்தின் தலைவர் இராசரத்தினம் வாமதேவன் கருத்து தெரிவிக்கையில்,

வடமாகாண போக்குவரத்து நடவடிக்கைகளை நாங்கள் முடக்கி வைப்பதற்குரிய காரணம் எங்களுடைய வட பிராந்திய முகாமையாளர் ஒருதலைப்பட்சமாக குறிப்பிட்ட நபர்கள் சிலரின் கதைகளை கேட்டுக் கொண்டு செயற்படுவதுடன், பழிவாங்கும் செயற்பாட்டில் நடந்து கொள்கின்றார்.

வட மாகாணத்தில் தகுதியான பல உத்தியோகத்தர்கள் இருக்கின்ற போதும் தகுதியற்றவர்களுக்கு நியமனம் வழங்கப் படுகின்றது.

இதுபோன்ற பல்வேறு கோரிக்கைகளை முன்வைத்து, இலங்கை போக்குவரத்து சபையின் வடபிராந்திய முகாமையாளரையும், வடபிராந்திய பாதுகாப்பு முகாமையாளரையும் இடமாற்றக்கோரி கடந்த 18 ஆம் திகதி எமது சாலை ஊழியர்கள் பணிப்புறக்கணிப்பு செய்தோம். ஆனால் வாக்குறுதிகள் நிறைவேற்றப்படாமையால் தொடர் பணிப் புறக்கணிப்பில் ஈடுபட்டுள்ளோம் என தெரிவித்தார்.

இதேவேளை, இப் போராட்டம் காரணமாக இ.போ.ச. சாலை பேருந்துகள் எவையும் சேவையில் ஈடுபடாமையினால் பாடசாலை மாணவர்கள், அரச உத்தியோகத்தர்கள், ஆசிரியர்கள் மற்றும் பொதுமக்கள் பேருந்து தரிப்பிடங்களில் இ.போ.ச. பேருந்திற்காக காத்திருக்க வேண்டியதோடு பெரும் அசௌகரியங்களுக்கு உள்ளாகியிருந்தனர். (2-250)

விவசாயப் பயிற்சிப் பாடநெறிக்கு விண்ணப்பங்கள் கோரப்படுகின்றன

(கிளிநொச்சி)

தேசிய இளைஞர் சேவைகள் மன்ற இலவச விவசாய பயிற்சிப் பாட நெறிக்கான விண்ணப்பங்கள் கோரப்பட்டுள்ளதாக கிளிநொச்சி தேசிய இளைஞர் சேவைகள் மன்ற நிர்வாக அதிகாரி (வடக்கு) அறிவித்துள்ளார்.

இப் பயிற்சி நெறியானது பூநகரிப் பிரதேசத்தின் ஜெயபுரத்திலுள்ள விவசாயப் பயிற்சி நிலையத்தில் தமிழ் மொழி மூலமான வெளிக்கள விவசாயப் பயிற்சி 2018 ஜனவரி ஜூன் மாதம் வரை இடம்பெறவுள்ளது.

இப் பயிற்சி நெறிக்கான தகைமைகளாக வயதெல்லை 16 தொடக்கம் 29 ஆகும். க.பொ.த. சாதாரண தரம் வரை கல்வி கற்றிருத்தல் வேண்டும் எனவும் இப் பயிற்சிக்காக எவ்விதமான கட்டணமும் அறவிடப்படமாட்டாது. பயிற்சிக் காலத்தில் தங்குமிடம் மற்றும் உணவு இலவசம். செயல்முறை மற்றும் எழுத்து மூலமான பயிற்சிகள் வழங்கப்படும். நாடு முழுவதும் வசிக்கின்ற இளைஞர், யுவதிகள் பங்கு பற்றி பயிற்சியைப் பெற்றுக் கொள்ள முடியும். பயிற்சியின் முடிவில் NVQ தரச் சான்றிதழ் வழங்க நடவடிக்கை எடுக்கப்படும். இப் பயிற்சி நெறியில் பங்கு பற்றி பயன் பெற விரும்பும் ஆண், பெண் இருபாலாரும் எதிர் வரும் டிசெம்பர் மாதம் 30 ஆம் திகதிக்கு முன்னர் மாகாணப் பணிப்பாளர் (வடக்கு) தேசிய இளைஞர் சேவைகள் மன்றம், ஏ வீதி 155 ஆம் கட்டை, கிளிநொச்சி எனும் முகவரிக்கு தங்கள் விண்ணப்பங்களை அனுப்பி வைக்குமாறு அவர் கேட்டுள்ளார்.

மேலதிக தொடர்புகளுக்கு- 077 358 9165, 077 638 2294, 077 347 0778 ஆகிய தொலைபேசி இலக்கங்களுடன் தொடர்புகளை ஏற்படுத்தி பெற்றுக் கொள்ள முடியுமென அறிவிக்கப்பட்டுள்ளது. (2)

நிறுத்தி வைக்கப்பட்டிருந்த மோ.சைக்கிள் தீப்பற்றியது

(மல்லாவி)

நெளுக்குளம் பொலிஸ் நிலையப் பிரிவில் உள்ள வேப்பங்குளம் 6, ஒழுங்கையிலுள்ள பிள்ளையார் ஆலயத்திற்கு முன்பாக நிறுத்தி வைக்கப்பட்டிருந்த மோட்டார் சைக்கிளொன்று திடீரென தீப்பிடித்து எரிந்து சேதமடைந்துள்ள சம்பவம் குறித்து அதன் உரிமையாளர் முறைப்பாட்டினை பதிவு செய்துள்ளதாக நெளுக்குளம் பொலிஸ் நிலையத்தின் பொறுப்பதிகாரி எஸ். அத்தநாயக்க தெரிவித்துள்ளார்.

இச்சம்பவம் நேற்று முன் தினம் ஞாயிற்றுக்கிழமை இரவு 8.50 மணியளவில் நடைபெற்றுள்ளது.

இது தொடர்பில் மேலும் தெரிய வருவது,

பிள்ளையார் ஆலயத்திற்கு முன்பாக மோட்டார் சைக்கிளை நிறுத்தி விட்டு அருகில் இருந்த வர்த்தக நிலையத்திற்கு பொருட்களை வாங்குவதற்காக சென்று மீண்டும் திரும்பி வந்த போது மோட்டார் சைக்கிள் திடீரென தீப்பிடித்து எரிவதைக் கண்ட உரிமையாளர் உடனடியாக அயலவரின் உதவியுடன் தீயை அணைத்து கட்டுப்பாட்டுக்குள் கொண்டு வந்த போதும் மோட்டார் சைக்கிள் பலத்த சேதமடைந்துள்ளது.

இதனை அடுத்து மோட்டார் சைக்கிளின் உரிமையாளர் நெளுக்குளம் பொலிஸ் நிலையத்தில் முறைப்பாட்டினை பதிவு செய்துள்ளார்.

முறைப்பாட்டினை அடுத்து, சம்பவ இடத்திற்கு விரைந்த நெளுக்குளம் பொலிஸ் நிலையப் பொலிஸார் தடயங்களைச் சேகரித்ததுடன், ஆரம்ப விசாரணைகளையும் முன்னெடுத்துள்ளார்.

மோட்டார் சைக்கிள் தீப்பற்றியமை தொடர்பான விசாரணைகளை மேற்கொண்டு வருவதாக நெளுக்குளம் பொலிஸ் நிலையப் பொறுப்பதிகாரி தெரிவித்துள்ளார். (2-15)

பொருளாதாரத்தில் நலிவுற்ற குடும்பத்திற்கு வாழ்வாதார உதவி

இளவாலை வருத்தப்படாத வாலிபர் சங்கத்தின் உயர்த்தும் கரங்கள் திட்டத்தின் கீழ் கிளிநொச்சி பாரதிபுரம் பகுதியில் வாழ்ந்து வரும் போரினால் கை,கால்கள் செயல்திறன்குன்றி 3பிள்ளைகளுடன் நலிவான பொருளாதார சூழலுடன் வாழ்ந்து வரும் முன்னாள் போராளி ஒருவரின் குடும்பத்திற்கு கோழிகள் வளர்ப்பதற்காக 20 கோழிகள் வளர்க்கத் தக்க கோழிக்கூடு ஒன்றும் கோழிகள் கொள்வனவுக்குத் தேவையான 30 ஆயிரம் பணமும் துவிச்சக்கரவண்டி ஒன்றும் மற்றும் வீடுகட்டும் பணிகள் இடையில் இருப்பதால் 10 சீமெந்து பொதிகள் வழங்கப்பட்டன. இதனை நேற்று எமது சங்க உறுப்பினர்கள் நேரில் சென்று வழங்கி வைத்தனர். (2)

பிரிவினைவாதிகளின் முகவராக முதலமைச்சர் விக்னேஸ்வரன்

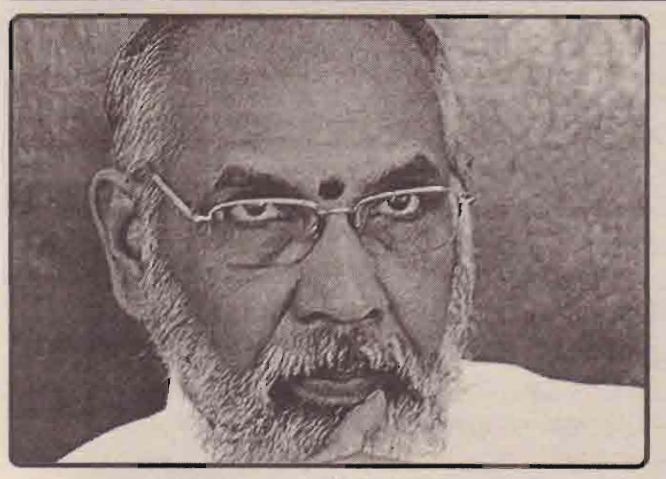

உதய கம்மன்பில விசமம்

(கொழும்பு)

பிரிவினைவாதிகளின் முகவராக வடமாகாண முதலமைச்சர் சி.வி.விக்னேஸ்வரன் செயற்படுவதாக பிவித்துருஹெல உறுமயவின் நாடாளுமன்ற உறுப்பினர் உதய கம்மன்பில தெரிவித்துள்ளார்.

அவரது கட்சித்தலைமையகத்தில் நேற்று முன்தினம் இடம்பெற்ற ஊடகவியலாளர் சந்திப்பில் கருத்து தெரிவிக்கும் போதே இவ்வாறு தெரிவித்தார்.

தொடர்ந்தும் கருத்து தெரிவித்த அவர், இலங்கையின் அரசியல் யாப்பை மதித்து செயற்படுவதாக சத்தியப் பிரமாணம் செய்த வடமாகாண கல்வி அமைச்சர் க.சர்வேஸ்வரன் தேசியக் கொடியை புறக்கணித்திருப்பது ஏற்றுக் கொள்ள முடியாத விடயம்.

இந்த விடயத்தில் ஜனாதிபதியோ அல்லது வடமாகாண ஆளுநரோ தலையீடு செய்யமுடியாத நிலையில், முதலமைச்சருக்கே சர்வேஸ்வரனுக்கான தண்டனையை வழங்கும் அதிகாரம் உள்ளதாகவும் தெரிவித்தார்.

மேலும், தமிழ்த் தேசியக் கூட்டமைப்பினர் அனைவரும் தாங்கள் தேசியக்கொடியை ஏற்றுக்கொள்ளப் போவதில்லை என தெரிவித்துள்ளதனையும் அவர் நினைவுபடுத்தினார்.

இந்த நிலையில் தமிழ், முஸ்லிம் தலைவர்கள் உள்ளடங்கிய குழுவே தேசியக் கொடிக்கு அங்கீகாரம் வழங்கியது என்பது அவர்களுக்கு மறந்துபோய்வுள்ளதாகவும் கம்மன்பில மேலும் தெரிவித்தார். (இ-7)

வாரம் ஒரு யாழ்ப்பாணத்து மூலிகை

நாட்டு நிலாவாரை

Botanical Name:-Cassia senna

Family:-Caesal pinia ceae

Engl:-Indian senna

Sinh:-Senekola

இது செடி வகையைச் சேர்ந்தது.

யாழ்ப்பாணத்தில் மிக அரிதாகவே காணப்படுகின்றது. ஆனால் இந்தியாவில் திருநெல்வேலி மாவட்டத்தில் அந்நியச் செலாவணியை ஈட்டித்தரும் மூலிகையாக நிலாவாரை பயிரிடப்படுகின்றது. ஆனாலும் யாழ்ப்பாண மாவட்டத்தில் வளரக் கூடிய மண்வளம் காணப்படுவதும் குறிப்பிடப்பட வேண்டிய விடயமாகும். இவற்றின் இலைகள் தமிழ்நாடு இந்தியாவிலிருந்து வெளிநாடுகளுக்கு ஏற்றுமதி செய்யப்படுகின்றது.

இவை வருடத்திற்கு ஒரு முறை பயிராகி ஓயக்கூடிய நேராகவும் மிருதுவாகவும் உள்ள ஒரு செடியாகும். இலைகள் குறுகிய வேலுருவாகக் காணப்படும். இலைக் கொழுந்து 4-8 சோடி கூர்மை .மேற்புறம் வழுவழுப்பும் அடிப்பக்கம் சொரசொரப்புமுடைய தாக காணப்படும். இலைக்காம்பு இலையை விட நீளமான தாக இருக்கும். பூஇதழ்கள் முழு மஞ்சள் நிறமும் காய்கள் 1.5 அங்குல நீளமுடையவை. அநேக விதைகள் உள்ளது. ஐப்பசி, மார்கழி, தை மாதங்களில் புஷ்பிக்கும்.

பொதுவாக இதன் தரமான விதைகளை பங்குனி, சித்திரை மாதங்களில் சேகரிக்கக் கூடியதாகவுள்ளது. இத் தாவரமானது விதைகள் மூலம் இனவிருத்தி செய்யப்படுகின்றது. மேற்படி தரமான விதைகளை 10-12 மணி நேரம் நீரில் ஊறவிட்டு ஊறிய விதைகளை நடுகைக்கு பயன்படுத்தினால் தரமான செடிகள் உருவாகும்.

இதன் உலர்ந்த இலைகள் மருத்துவ குணமிக்கவை.

இவ் இலைகளை மருந்திற்கு பாவிக்க முன்பு காம்பு நீக்கி இலைகளை மாத்திரம் எடுத்து பசுவின் பாலில் பிட்டு அவியல் செய்து நிழலில் உலர்த்திய பின்பு மருந்து தயாரிப்பிற்கு பயன்படுத்தவும்.

இச் செடியானது வரண்ட நிலத்திலும் வளம் குறைந்த மணற்பாங்கான பிரதேசங்களிலும் வளரும். செம்மண்ணும் இதற்கு ஏற்றது.

இம்மூலிகை வளர்வதற்கு இரசாயன உரம் ,பூச்சி கொல்லிகள் தேவையில்லை. விதைகளை விதைத்து 90 நாட்களின் பின்பு முதல் தடவை முதல் இலைகளை பறிக்கலாம்.

இரண்டாம், மூன்றாம் அறுவடை அண்ணளவாக 40 நாட்களின் பின்பு பறிக்கலாம். அறுவடை செய்த இலைகள் 7-10 நாட்கள் நிழலில் உலர வைக்கப்பட வேண்டும்.

பொதுவாக மருந்திற்கு பயன்படும் இலைகளை மழை காலங்களில் சேகரிக்காமல் வெப்ப காலத்தில் சேகரிக்க வேண்டும். வெப்ப காலத்தில் சேகரிக்கப்படும் இலைகள் மிக்க தரமானவையாக இருக்கும்.

இலைகள் தாவரங்களுக்கு வேண்டிய உணவை தயாரிக்கும் போது உட்பொருளாக நோய் தீர்க்கும் வேதியற் பொருட்களையும் தயாரிக்கின்றன.

நிலாவாரை இலைகளை நிழலில் உலர்த்தி பொடித்து அரித்து 1-2 கிராம் அளவு எடுத்து 60 மில்லி வெந்நீர் சேர்த்து கலக்கி 20 நிமிட நேரம் ஊறவிட்டு வடித்துக் கொடுக்க மலம் நன்கு கழியும். தோல் வியாதிகளில் ஏற்படும் அரிப்பு அல்லது நமைச்சல் நீங்கும்.

நிலாவாரை இலைகளை மருதோன்றி இலைகளுடன் சேர்த்து அரைத்து முடிக்கு பூசிவர முடி கறுக்கும் .

நிலாவாரை சிறியாள்தங்கை, மஞ்சள் மூன்றையும் சம அளவு எடுத்து அரைத்து படை நமைச்சல் உள்ள இடங்களில் தேய்த்தால் அவை விரைவில் ஆறும்.

நிலாவாரை இலை-5, வெள்ளைப் பூண்டு 1 பல் இரண்டையும் சேர்த்து அரைத்து காலையில் வெறும் வயிற்றில் சாப்பிட்டு வந்தால் குடற் பூச்சிகள் ஒழியும்.

நிலாவாரை இலை, சுக்கு, ஓமம், வாய்விடங்கம் அனைத்தையும் சம அளவு எடுத்து

டாக்டர் (திருமதி) விவியன் சத்தியசீலன்
M.D(Siddha)India
சிரேஷ்ட விரிவுரையாளர்
சித்தமருத்துவத்துறை
யாழ்.பல்கலைக்கழகம்

அரைத்து இரவில் மட்டும் 2 கிராம் பொடியை சாப்பிட்டு வந்தால் வாய்வுக் கோளாறுகள் , மலச்சிக்கல் நீங்கும்.

உடற்பருமன் குறைய

நிலாவாரை, ஆவாரை யிலை, பொன்னாங்காணி மூன்றையும் சம அளவு எடுத்து அரைத்து இரவில் மட்டும் 2 கிராம் பொடியை 6 மாதங்கள் வரை சாப்பிட்டு வந்தால் உடற் பருமன் குறையும்.

நிலாவாரை பூ, ஆவாரம் பூ, சரக்கொன்றை பூ, பொன்னாவாரை பூ ஒவ்வொன்றும் 50 கிராம் எடுத்து பீற்றூட் சாற்றில் இரண்டு நாள் ஊற விட்டு உலர்த்தி பொடி செய்து தினமும் தலைக்கு தேய்த்து குளித்து வந்தால் இளநரை மறையும், முடியும் நன்றாக செழித்து வளரும்.

தென்கொரியா சென்றடைந்தார் ஜனாதிபதி மைத்திரி

(சியோல்)

தென்கொரிய ஜனாதிபதி மூன் ஜெயினின் (MOON JAE-IN) விசேட அழைப்பை ஏற்று மூன்று நாள் அரச முறைப் பயணமொன்றை மேற்கொண்ட ஜனாதிபதிமைத்திரிபால சிறிசேன நேற்று அதிகாலை சியோல் (SEOUL) நகரிலுள்ள இன்சியோன் (IN-CHEON) சர்வதேச விமான நிலையத்தை சென்றடைந்தார்.

ஜனாதிபதியை கோலாகலமாக வரவேற்பதற்கு தென்கொரிய அரசாங்கம் நடவடிக்கை எடுத்திருந்ததுடன், அந்நாட்டின் பிரதி வெளிநாட்டு அமைச்சர் சோ-யுன் (CHO HYUN) தேசிய பாதுகாப்பு தலைவர் சுங் ஈ-யொங்(CHUNG EYI-YONG) ஆகியோர் உள்ளிட்ட அந்நாட்டின் சிரேஷ்ட பிரதிநிதிகள் இவ்வரவேற்பு நிகழ்வில் கலந்து கொண்டனர்.

அதனைத் தொடர்ந்து ஜனாதிபதி தங்கியிருக்கும் சியோல் (SEOUL) நகரின் ஹோட்டலிலும் ஜனாதிபதிக்கு விசேட வரவேற்பு நிகழ்வொன்று தென்கொரியாவுக்கான இலங்கை தூதரக அதிகாரிகளினால் ஏற்பாடு செய்யப்பட்டிருந்தது.

இலங்கைக்கும் தென்கொரியாவுக்குமிடையே இராஜதந்திர உறவுகள் ஏற்பட்டுத் தப்பட்டு 40 வருடங்கள் நிறைவடைவதை முன்னிட்டு ஜனாதிபதியின் இந்த விஜயம் இடம்பெறுவதுடன், இரு நாடுகளுக்குமிடையிலான உறவுகளை அனைத்து துறைகளிலும் மேலும் பலப்படுத்துவது இந்த விஜயத்தின் நோக்கமாகும்.

இலங்கைக்கும் தென்கொரியாவுக்குமிடையில் சிறந்த உறவுகள் இருந்து வரும் நிலையில் ஜனாதிபதியின் இவ்விஜயம் முக்கியத்துவம் வாய்ந்தது என்று தென்கொரிய பத்திரிகைகள் இன்று செய்தி வெளியிட்டுள்ளன.

தென்கொரிய தீபகற்பத்தில் ஏற்பட்டிருந்த கொந்தளிப்பான சூழலில் இலங்கை வழங்கிய ஒத்துழைப்புக்கும் நன்றி தெரிவிக்கப்பட்டிருந்தன.

ஜனாதிபதி மைத்திரிபால சிறிசேனவுக்கும் தென்கொரிய ஜனாதிபதி மூன் ஜேயின் (MOON JAE-IN) இற்கும் இடையிலான உத்தியோக பூர்வ சந்திப்பு நாளை இடம் பெறவுள்ளதுடன், இரு நாடுகளுக்குமிடையிலான கூட்டுறவை மேம்படுத்தும் உடன்படிக்கைகளும் கைச்சாத்திடப்படவுள்ளன. (இ-7)

இலங்கை வரலாற்றில் பெண்கள் தொடர்பான நூல்கள் இல்லை

நிதி இராஜாங்க அமைச்சர் எரான் கவலை

(கொழும்பு)

கூட்டு எதிர்க்கட்சியினர் பிரேரணை கொண்டு வந்தால் அனைத்து மதுபான விலைகளையும் அரசாங்கம் உடனடியாக அதிகரிக்கத் தயார் என்று நிதி இராஜாங்க அமைச்சர் எரான் விக்கிரமரத்ன தெரிவித்தார்.

பாராளுமன்றத்தில் வரவு-செலவுத்திட்டத்தின் குழு நிலை விவாதத்தின் ஒன்பதாம் நாள் விவாதம் நேற்று முன்தினம் நடைபெற்றது. இதன்போது நிதி இராஜாங்க அமைச்சர் இவ்வாறு தெரிவித்தார்.

பெண் தொழிலாளர்களுக்கு பொருத்தமான அலுவலக நேரகால அட்டவணையை நடைமுறைப்படுத்துவதற்கு தொழிற்சங்கங்களுடன் பேச்சுவார்த்தை நடத்தப்பட்டு வருகின்றது.

கர்ப்பிணித்தாய்மார்களுக்கான சத்துணவுப் பொதி சிறுவர் அபிவிருத்திக்காக பெருந்தொகை நிதியுதவி ஒதுக்கீடு செய்யப்பட்டுள்ளது.

இலங்கை வரலாற்றில் பெண்கள் தொடர்பான நூல்கள் கிடையாது. வரலாறும் கிடையாது. அரசசேவையில் பெரும் எண்ணிக்கையிலான பெண்கள் பணியாற்றுகின்றனர். தொழிலாளர்களில் பெண்களின் எண்ணிக்கை ஒரு சதவீதமாகும்.

கல்வித்துறையில் பெரும்பாலானோர் பெண்களாவர். ஆனால் தீர்மானங்களை மேற்கொள்ளும் சக்தி ஆண்கள் வசமே உண்டு.

மத்திய கிழக்கு நாடுகளில் வீட்டுப் பணிப் பெண்களாக பணியாற்றுவோரின் எண்ணிக்கை தற்பொழுது குறைவடைந்துள்ளது. 40 சதவீதமாக இருந்த எண்ணிக்கை தற்போது 30 சதவீதமாக குறைவடைந்துள்ளது என அவர் மேலும் தெரிவித்தார். (இ-7)

பழைய முறையிலேயே இரண்டு தேர்தல்களும் நடத்தப்படல் வேண்டும்

கிழக்கு முன்னாள் முதல்வர் வலியுறுத்து

(கொழும்பு)

பழைய முறையிலேயே உள்ளூராட்சிமற்றும்மாகாண சபைத் தேர்தல்களை நடத்துமாறு ஜனாதிபதி மற்றும் பிரதமரிடம் கிழக்கு மாகாண முன்னாள் முதலமைச்சர் நஷீர் அஹமட் வேண்டுகோள் விடுத்துள்ளார்.

இது தொடர்பாக நேற்று முன்தினம் திங்கட்கிழமை ஜனாதிபதி மற்றும் பிரதமருக்கு அனுப்பி வைத்துள்ள கடிதத்திலேயே அவர் மேற்கண்டவாறு தெரிவித்துள்ளார். அக்கடிதத்தில் மேலும் தெரிவிக்கப்பட்டுள்ளதாவது,

"உள்ளூராட்சி மற்றும் மாகாண சபைத் தேர்தல்கள் தொடர்ச்சியாக பிற்போடப்பட்டுள்ளதால் அரசியல் கட்சிகள் மற்றும் மக்கள் மத்தியில் பாரிய அதிருப்தியினை தோற்றுவித்துள்ளது.

அரசாங்கம் தற்போது அறிமுகப்படுத்த முயலும் கலப்பு தேர்தல் முறைமையில் பல வேறு குளறுபடிகள் உள்ளதனாலேயே அதற்கு எதிராக அடிக்கடி மனுக்கள் தாக்கல் செய்யப்படுகின்றன.

தற்போதுகூட கலப்புத் தேர்தல்முறைமைக்கு எதிராக வழக்குத் தாக்கல் செய்யப்பட்டுள்ளதை நாம் அறிவோம். ஆகவே அது தொடர்பில் நீதிமன்றத்தின் தீர்ப்பு எப்போது வெளியாகி எப்போது தேர்தல்கள் நடக்கும் என்பது யாரும் அறியாத விடயம்.

விகிதாசார முறைமையின் கீழ் உள்ளூராட்சி மற்றும் மாகாண சபைத் தேர்தல்களை நடத்தியதன் பின்னர் கலப்புத் தேர்தல் முறைமையிலுள்ள தவறுகளை களைந்து அதனை நாட்டிற்கு ஏற்ற விதத்தில் மாற்றி அதனை அறிமுகப்படுத்துவதற்கான போதிய ' காலஅவகாசம் அரசாங்கத்திற்கு இருக்கின்றது.

அது மாத்திரமன்றி தற்போது எமது நாடு சிக்கியுள்ள பொருளாதார நெருக்கடிக்கு மத்தியில் கலப்புத் தேர்தல் முறைமையின் ஊடாக தேர்தல் நடத்தப்பட்ட அதன் செலவீனங்கள் இரட்டிப்பாகும் என்பதில் எவ்வித விவாதமும் இல்லை.

ஏனெனில் கலப்புத் தேர்தல் முறைமையின் ஊடாக அதிக தொகுதிகள் மற்றும் அதிக உறுப்பினர்களும் தெரிவாவார்கள். இதற்கான செலவீனங்களும் பழைய முறைமையைவிட அதிகமே இருக்கும் என்பதை நாம் புரிந்து கொள்ள முடியும்.

அரசாங்கம் பழைய முறைமையில் தேர்தலை நடத்துவதற்காக நாடாளுமன்றத்தில் புதிய சட்டவிதிகளை கொண்டு வந்து நிறைவேற்றுவதன் ஊடாக இலகுவாக எமக்கு தேர்தல்களை நடத்தக் கூடிய வாய்ப்புக்கள் ஏற்படும்.

அதற்கு மூன்றில் இரண்டிலான பெரும்பான்மை தேவைப்படும் பட்சத்தில் அதனையும் இலகுவாகப் பெற்றுக் கொள்ள முடியும் என நம்புகின்றேன்.

ஏனெனில்தற்போது பெரும்பாலான அரசியற்கட்சிகளும் உறுப்பினர்களும் தேர்தல் பிற்போடப்படுவது தொடர்பில் விமர்சனங்களை முன்வைத்து வருவதால் அவர்களும் பெரும்பான்மையாக இந்த இடைக்கால சட்டத்திருத்தத்திற்கு ஆதரவாக வாக்களிப்பார்கள்.

எனவே தற்போது அரசியல் கட்சிகள் மற்றும் சிவில் குழுக்களினால் முன்வைக்கப்படும் விமர்சனங்களை மிக கவனமாக கருத்திற் கொண்டு இடைக்கால சட்டத் திருத்தமொன்றைக் கொண்டு வந்து பழைய முறையினூடாக உள்ளூராட்சி மற்றும் மாகாண சபைத் தேர்தல்களை நடத்துவதற்கு அரசாங்கம் முன் வர வேண்டும் எனக் கேட்டுக் கொள்கின்றேன்" என அக்கடிதத்தில் மேலும் குறிப்பிடப்பட்டுள்ளது. (இ-7)

முன்னுக்குப்பின் முரணாக உளறுகிறார் விஜயதாஸ

அமைச்சர் ஹக்கீம் விமர்சனம்

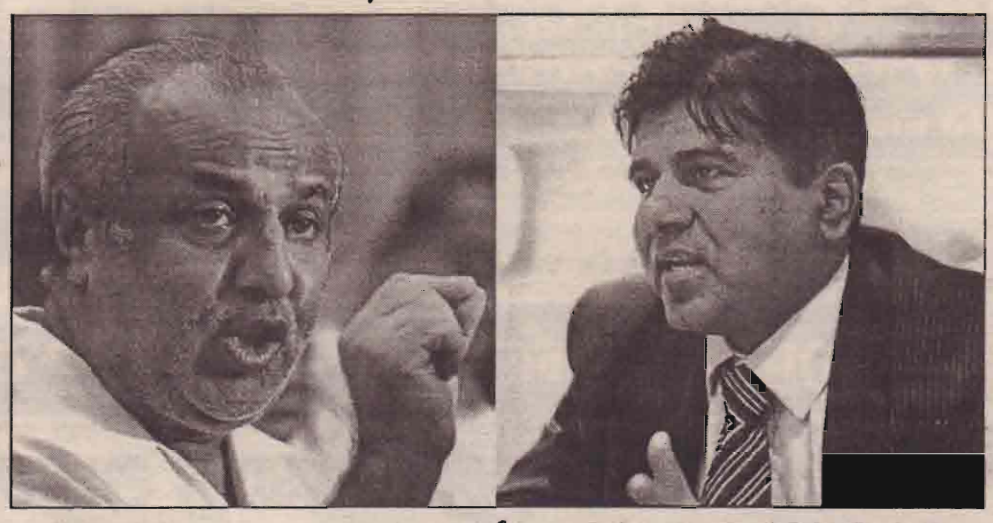

(கொழும்பு)

முன்னாள் அமைச்சர் விஜயதாஸ ராஜபக்ஷ முன்னுக்குப்பின் முரணாக உளறி வருவதாக அமைச்சர் ரவூப் ஹக்கீம் விமர்சித்துள்ளார்.

நகர திட்டமிடல் மற்றும் நீர் வழங்கல் அமைச்சின் முயற்சியினால் சீன நிதியுதவியுடன் குடிநீர் தொடர்பான உயர் பரிசோதனைகளை மேற்கொள்வதற்கான ஆய்வு கூடமொன்றுக்கு அடிக்கல் நாட்டும் வைபவம் நேற்று முன்தினம் கண்டியில் இடம் பெற்றுள்ளது.

இதில் பிரதம விருந்தினர்களாக நகர திட்டமிடல் மற்றும் நீர் வழங்கல் அமைச்சர் ரவூப் ஹக்கீம், மத்திய மாகாண முதலமைச்சர் சரத் ஏக்கநாயக்க ஆகியோர் கலந்து கொண்டிருந்தனர்.

இதன்போது, அரசியலமைப்பு தொடர்பான கேள்வியொன்றுக்குப் பதிலளித்த அமைச்சர் ரவூப் ஹக்கீம்,

புதிய அரசியலமைப்பு ஒன்றை உருவாக்குவது தொடர்பான அரசியலமைப்புச் சபையின் 70 கூட்டங்களுக்கு மேல் முன்னாள் அமைச்சர் விஜயதாஸ ராஜபக்ஷ கலந்து கொண்டுள்ளார்.

எனினும் இப்போது அவர் புதிய அரசியலமைப்பை கடுமையாக விமர்சித்து வருகின்றார். அந்த வகையில் அவர் பதவியில் இருந்தபோது ஒன்றும், இல்லாதபோது ஒன்றுமாக முன்னுக்குப் பின் முரணாக உளறிக் கொண்டிருக்கின்றார்.

எதிர்வரும் உள்ளூராட்சி மன்றங்களுக்கான தேர்தலின் போது முஸ்லிம் காங்கிரஸ்கட்சி இலங்கையின் அனைத்து உள்ளூராட்சி மன்றங்களுக்கும் போட்டியிடும்.

வடக்கு மற்றும் கிழக்கு மாகாணத்தில் தனித்தும், ஏனைய மாகாணங்களில் ஐ.தே.கவின் கூட்டணிக் கட்சியாகவும் தேர்தலில் களமிறங்கத் தீர்மானித்துள்ளோம் என அவர் மேலும் தெரிவித்தார். (இ-7)

பாரதம்

நான் ஜெயலலிதா மகள் என்பது ஓ.பி.எஸ்ஸுக்கு முன்பே தெரியும்

(பெங்களூர்)

நான் ஜெயலலிதாவின் மகள்என்பதுதற்போதுதுணை முதலமைச்சராக உள்ள ஓ.பன்னீர்செல்வத்துக்கு முன்பே தெரியும் என பெங்களூர் பெண் அம்ருதா தெரிவித்தார்.

பெங்களூரை சேர்ந்த அம்ருதா என்ற மஞ்சுளா (வயது 37) என்பவர் உச்ச நீதி மன்றில் ஒரு வழக்குத்தொடர்ந் தார்.

அதில் தன்னை மறைந்த முதலமைச்சர் ஜெயலலிதா வின் மகள் என்று அறிவிக்க வேண்டும் என்றும் டி.என். ஏ.பரிசோதனை நடத்த வேண் டும் என்றும் கூறியுள்ளார்.

இந்த மனுவை உச்ச நீதி மன்ற நீதிபதிகள் மதன். பி.லோகூர். தீபக்குப்தா ஆகி யோர் தள்ளுபடி செய்தனர். இருப்பினும் அம்ருதா கர் நாடக உயர்நீதிமன்றை அணுகி கோரிக்கையை முறையிட லாம் என்றும் நீதிபதிகள் கூறினர். நீதிபதி மதன்.பி.லோ கூர் தீர்ப்பில் கூறியிருப்பதா வது,

அரசியல் சாசன பிரிவு 32 இன்படி தத்துக் கொடுக்கப் பட்ட குழந்தைகள் தங்களது உண்மையான பெற்றோ ரின்இரத்தவரிசை உரிமையைக் கோரலாம்.

இதேபோல 21 ஆம் பிரிவின்படி இந்திய நாட்டின் குடிமகனுக்கு தனது உண்மை யான அடையாளத்தை அறிந்து கொள்ள உரிமை இருக் கிறது.

எனவே கர்நாடக உயர் நீதிமன்றை நாடி உங்களது கோரிக்கையை முறையிட லாம். இவ்வாறு நீதிபதி மதன் பி.லோகூர் கூறினார்.

கர்நாடக உயர்நீதி மன்றில் மனு தாக்கல் செய்யப் போவ தாக அம்ருதா கூறினார்.

இது குறித்து அவர் மேலும் தெரிவிக்கையில்,

நான் ஜெயலலிதாவின் மகள் என்பது கடந்த மார்ச் மாதம் தான் தெரியவந்தது. என் உயிருக்கு ஆபத்து ஏற்படும் என்பதால் நான் மறைத்து வளர்க்கப்பட் டேன். ஜெயலலிதாவை என் பெரியம்மா என்றுதான் நான் நினைத்திருந்தேன். ஆனால் அவர் தான் என் தாயார் என்று உறவினர்கள் கூறினர். கடந்த 1980ஆம் ஆண்டு ஓகஸ்ட் மாதம் 14ஆம் திகதி ஜெயலலிதாவின் மக ளாக பெங்களூரில் பிறந் தேன். ஜெயலலிதாவின் அத் தையான ஜெயலட்சுமி தான் பிரசவம் பார்த்தார்.

எனக்கு அம்ருதா என்று பெயர் சூட்டினார்கள். என்னை உறவினர்கள் செல்லமாக மஞ்சுளா என்றும் அழைப்பார் கள். 3 மாத குழந்தையாக இருந்தபோதே ஜெயலலிதா வின் தாயார் சந்தியா எனது தாயார்சைலஜாவிடம்என்னை தத்து கொடுத்து விட்டார்.

எனது உயிருக்கு ஆபத்து ஏற்படும் என்று யாருக்கும் தெரியாமல்மறைத்து வளர்த்த னர். சைலஜாதான் என் தாயார் என்று நான் நினைத் துக் கொண்டு இருந்தேன். இதற்கு முன்பு எனது தாயார் சைலஜா பல அ.தி.மு.க. பிர முகர்களை சந்தித்து தான் (சைலஜா) ஜெயலலிதாவின் தங்கை என்று அவர்களிடம் கூறியிருக்கிறார். ஆனால் யாரும் நம்பவில்லை.

என்னை வளர்த்த தந்தை யும் கடந்த ஆண்டு இறந்து விட்டார். நான் ஜெயலலிதா மகள் என்பதை அமெரிக்கா வில் உள்ள என் உறவினர் ஜெயலட்சுமி, பெங்களூரில் உள்ள இன்னொரு உற வினர் லலிதா ஆகியோர் உறுதிப்படுத்தி விட்டனர். ஜெயலலிதாதான் என் தாய் என்பதை நிரூபிக்கவே டி.என். ஏ.பரிசோதனை செய்யுமாறு உச்ச நீதிமன்றில் மனு தாக்கல் செய்தேன். கர்நாடக உயர் நீதிமன்றில் முறையிடு மாறு கூறி விட்டனர். விரை வில் கர்நாடக உயர் நீதிமன் றில் மனுத்தாக்கல்செய்வேன்.

நான் ஜெயலலிதாவின் மகள்என்பதுதற்போதுதுணை முதலமைச்சராக உள்ள ஓ.பன்னீர்செல்வத்துக்கும் தெரியும்.

ஜெயலலிதா உயிரோடு இருந்தபோது போயஸ் கார் டன் வீட்டில்பலமுறை அவரை சந்தித்து இருக்கிறேன். அப் போது அவர் என்னை ஆரத் தழுவி தாய் ஸ்தானத்தில் இருந்து முத்தம் கொடுப்பார்.

இங்கிருந்து நீ சென்று விடு நீ உயிரோடு இருந்தால் போதும்என்று அவர்பலமுறை என்னிடம்கூறினார். இப்போது தான் அவர்என் தாய்என்பதை அவர் இல்லாதபோது உணரு கிறேன்.

ஜெயலலிதா பெயருக்கு அவப்பெயர் ஏற்படக்கூடாது என்பதற்காக அவர் உயி ரோடு இருந்தவரை நான் கூறவில்லை.

இப்போதுதான் அவர் என் தாய் என்பதை பகிரங்கமாக கூறுகிறேன். இதனால் தான் அவரது உடலை தோண்டி எடுத்து எனக்கும் அவருக் கும் டி.என்.ஏ. பரிசோதனை செய்ய வேண்டும் என்று நீதிமன்றில் மனுதாக்கல் செய்தேன் என அவர் மேலும் தெரிவித்தார். (இ-7)

சந்தைப் பகுதியில் தீ தற்கொலைப்படை

(பக்தாத்)

ஈராக் தலைநகர் பக் தாத்தில் உள்ள நஹ்ரவான் சந்தைப்பகுதியில் இரண்டு ஐ.எஸ். தற்கொலைப்படை தீவிரவாதிகள் நடத்திய தாக்குதலில் 11 பேர் உயிரிழந்தனர்.

ஈராக் நாட்டில் ஐ.எஸ். தீவிரவாத களுக்கும், ஈராக் இராணுவத்தினருக்

சர்வதேச தீவிரவாதிகள் பட்டியலிலிருந்து தனது பெயரை நீக்க ஹபீஸ் ஐ.நாவில் மனு

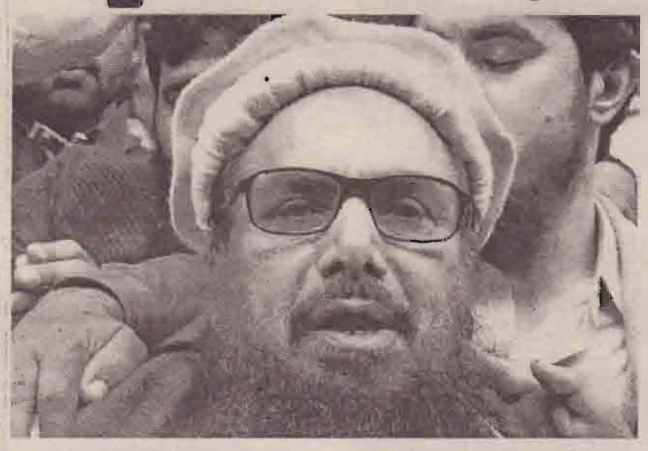

(லண்டன்)

சர்வதேச தீவிரவாதப் பட்டி யலிலிலிருந்து தனது பெயரை நீக்குமாறு ஹபீஸ்சயீத் ஐ.நா. வில் மனுத் தாக்கல் செய்துள் ளார்.

பாகிஸ்தானில் செயல்படும் ஜமா உத்தவா அமைப்பின் தலைவர் ஹபீஸ்சயீத். இவர் தடை செய்யப்பட்ட லஷ்கர் இ தொய்பா தீவிரவாத அமைப் பின் தலைவராக இருந்தார்.

கடந்த 2008ஆம் ஆண்டு மும்பையில் நடந்த தீவிரவாத தாக்குதலுக்கு மூளையாக செயற் பட்டவர். இவரை சர்வதேச குற்றவாளி என கூறி இவரது தலைக்கு ரூ. 6 கோடியே 50 இலட்சம்பரிசு தொகையை அமெ ரிக்கா அறிவித்துள்ளது.

இருந்தும் அவர் பாகிஸ் தானில்சுதந்திரமாக செயற்பட் டார். பேரணி, பொதுக் கூட் டம் மற்றும் பத்திரிகையா ளர் சந்திப்புக்களை நடத்தி வந்தார்.

அமெரிக்காவில் ஜனாதி பதி ட்ரம்ப் தலைமையி லான புதிய அரசு அமைந்த தும் சயீத்தை கைது செய்ய கடும் நெருக்கடி கொடுத்தது.

அதை தொடர்ந்து ஹபீஸ் சயீத் கைது செய்யப்பட்டு வீட் டுக் காவலில் வைக்கப்பட்டி ருந்தார்.

இந்த நிலையில் சமீபத்தில் அவர் லாகூர் நீதிமன்றம் மூலம் விடுதலை செய்யப்பட்டார். அவர் மீது கூறப்பட் டுள்ள குற்றச்சாட்டுகள் நிரூபிக்கப்பட வில்லை என தெரிவிக்கப்பட்டது.

இந்த நிலையில் சர்வதேச தீவிர வாத பட்டியலில் இருந்து தனது பெயரை நீக்க வேண்டும் என சயீத் ஐ.நாவில் மனுத்தாக்கல் செய்துள் ளார்.

அவரது சார்பில் லாகூரைச் சேர்ந்த மிர்ஸா - மிர்ஸா, சட்ட நிறுவனம் மனுத் தாக்கல் செய்துள்ளது.

மார்ச் 2015 முதல் ஜனவரி 2016 வரை பஞ்சாபின் சட்டத்தரணி ஜெனரலாகப் பணியாற்றிய நவீத் ரஸ்சல் மிர்ஸா, தேசிய பொறுப்புக் கணக்குப் பணியகத்தில் பாகிஸ்தா னின் சட்டத்தரணி ஜெனரலாக பணி யாற்றி வருகிறார். இவரது மகன், பாரிஸ் டர் ஹைடர் ரஸ்ஸல் மிர்ஸா, ஐ.நா வில் சயீத் சார்பில் மனுத்தாக்கல் செய் ததை உறுதி செய்துள்ளார்.

இது குறித்து அவர் கூறுகையில், நான் மனுவின் விபரங்கள் குறித்து எதுவும் பேச முடியாது. இதைப் பற்றி பேச என் கட்சிக்காரர் எனக்கு அனுமதி வழங்கவில்லையெனத் தெரிவித் தார். (இ-7)

இறந்த நாள் எது என்பது சந்தேகம்

'ஜெ' நினைவு தினத்தை அரசு சார்பில் அனுசரிக்க தடை கோரி மனு தாக்கல்

(சென்னை)

ஜெயலலிதா நினைவு தினத்தை அரசு சார்பில் அனுசரிக்கத் தடை கோரி சென்னை உயர்நீதிமன்றத் தில் முறையீடு செய்யப்பட் டுள்ளது.

நீதிபதி சிவஞானம், சுந்தர் அமர்வு முன் சட்டத்த ரணி துரைசாமி முறையிட் டுள்ளார்.

டிசெம்பர் 5ஆம் திகதி தான் ஜெயலலிதா இறந்தார் என்பதில் சந்தேகம் உள்ளது என சட்டத்தரணி மனுவில் கூறியுள்ளார்.

ஜெயலலிதாமரணம்தொடர் பாக விசாரணை ஆணை யம் அமைக்கப்பட்டுள்ள தால் நினைவு தினத்தை அனுசரிக்கக் கூடாது என்று தெரிவித்துள்ளார். இதனை சட்டத்தரணிக்கு உயர்நீதி மன்ற நீதிபதிகள் அறிவுறுத்தி யுள்ளனர்.

அரசு சார்பில் சென்னை அண்ணா சிலையில் இருந்து டிசெம்பர் 5ஆம் திகதி ஊர்வல மாகச் சென்று கட்சியும், ஆட்சி யும் காத்திட வழிநடத்துவோம் என ஜெயலலிதா நினை விடத்திற்கு உறுதிமொழி ஏற்போம் என்று அ.தி.மு.க. சார்பில் தெரிவிக்கப்பட்டிருந் தது.

இந்நிலையில் ஜெயல லிதா நினைவு தினத்தை அரசு சார்பில் அனுசரிக்க தடை கோரி உயர்நீதிமன்றத்தில் முறையீடு செய்யப்பட்டுள்ளது குறிப்பிடத்தக்கது. (இ-7)

ஈரான், துருக் கட்டாருடன்

(தெஹ்ரான்)

அரபு நாடுகளின் முற்றுகையில் சிக்கி இருக்கும் கட்டார் வர்த்தக உறவுகளை அதிகரிக்கும் நோக்கில் ஈரான் மற்றும் துருக்கியுடன் ஒப்பந் தம் செய்து கொண்டுள்ளது.

கடந்த ஞாயிற்றுக்கிழமை இடம் பெற்ற இந்த ஒப்பந்தத்தின்படி மூன்று நாடுகளுக்கும் இடையிலான பொருட் களின் போக்குவரத்திற்கு கூட்டு செயற்பாட்டு குழு ஒன்று அமைக்கப் படவுள்ளது.

வெளிநாடு

டத் தாக்குதல்

11 பேர் உயிரிழப்பு

கும் இடையே அடிக்கடி சண்டை நடை பெற்று வருகிறது. இந்த தாக்குதலில் பல அப்பாவி பொதுமக்கள் உயிரி ழந்து வருகின்றனர். கூட்டம் அதிக உள்ள பகுதிகளை குறிவைத்து தீவிர வாதிகள் நடத்தி வரும் தற்கொலைப் படை தாக்குதலில் அதிகபடியான அப்பாவி பொதுமக்கள் பலியாகின்ற னர்.

இந்நிலையில், ஈராக் தலைநக ரான பக்தாத்தில் இருந்து தென்கிழக்கு திசையில் 35 கிலோமீற்றர் தொலை வில் அமைந்துள்ள நஹ்ரவான் சந்தை யில் நேற்றுக் காலை ஐந்து தீவிரவாதி கள் நுழைந்துள்ளனர். இதையறிந்த பொலிஸார் நடத்திய தாக்குதலில் மூன்று தீவிரவாதிகள் கொல்லப்பட்டனர்.

இருப்பினும் இரண்டு தற்கொலைப் படை தீவிரவாதிகள் உடலில் கட்டி யிருந்த வெடிகுண்டை வெடிக்க செய் தனர். இந்த தாக்குதலில் 11 பேர் உடல் சிதறிப் பலியாகினர். மேலும் சுமார் 31 பேர் படுகாயமடைந்து வைத்தியசாலை யில் சிகிச்சை பெற்று வரு கின்றனர்.

இந்தத்தாக்குதலில்பலியான வர்கள் அனைவரும் பொது மக்கள் என ராணுவத் தரப் பில் கூறப்பட்டுள்ளது. இந்த தாக்குதலையடுத்து அப்பகுதி யில் பாதுகாப்பு பலப்படுத்தப் பட்டுள்ளது.

11 அப்பாவி பொதுமக் களின் உயிரைப்பறித்த இந்த கொலைவெறி தாக்குதலுக்கு ஐ.எஸ். தீவிரவாத அமைப்பு பொறுப்பேற்றுள்ளது.

அப்பகுதியில் பாதுகாப்பு பணியில்ஈடுபட்டிருந்த துணை இராணுவப் படையினரை குறிவைத்து இந்த தாக்குதல் நடத்தப்பட்டதாகவும், தாக்கு தலில் 35 பேர் உயிரிழந்து துள் ளதாகவும் ஐ.எஸ். தீவிரவாத அமைப்பு வெளியிட்ட செய்தி யில் கூறப்பட்டுள்ளது. (இ-7)

பிரபஞ்ச அழகியாக டெமி லெய் தேர்வு

(லாஸ்வேகாஸ்)

பிரபஞ்ச அழகியாக தென்னா பிரிக்க நாட்டின் 22 வயது டெமிலெய் நீல் பீட்டர்ஸ் தேர்ந் தெடுக்கப்பட்டார்.

அமெரிக்காவின் லாஸ்வே காஸ்நகரில்66ஆவது பிரபஞ்ச அழகிப் போட்டி (மிஸ் யுனி வர்ஸ்) நேற்றுமுன்தினம் இரவு நடந்தது.

இதில் 92 நாடுகளைச் சேர்ந்த அழகிகள் கலந்து கொண்டனர்.

பல்வேறு சுற்றுகளை கொண்ட இந்த போட்டியின் இறுதிச் சுற்றுக்கு 22 வயது தென்னாபிரிக்கா அழகி டெமி லெய் நீல் பீட்டர்ஸ், ஜமைக்கா வின் டேவினா பென்னட் (22), கொலம்பியா நாட்டின் லாரா கோன்சலெஸ் (21) தாய்லாந்து நாட்டை சேர்ந்த மரியா போனெர்ட்லாப், வெனி சுலாவின் கெய்சி சயாகோ ஆகிய 5 அழகிகள் முன்னேறி னர்.

கேள்விக் கணைகளால் துளைத்தெடுக்கப்பட்ட விறு விறுப்பான இறுதிச்சுற்றில் தென்னாபிரிக்காவின் டெமி லெய் சாமர்த்தியமாக பதில ளித்து பிரபஞ்ச அழகி பட் டத்தை தட்டிச்சென்றார். இவர், வர்த்தக மேலாண்மை படிப் பில் பட்டம் பெற்றவர்.

டெமிலெய் தென்னா பிரிக்கா அழகியாக பட்டம் வென்ற ஒரு மாதத்துக்குப் பின்பு, அதாவது கடந்த ஜூன் மாதம் 7ஆம் திகதி ஜோகன் னஸ்பர்க் நகரில் தனது காரில் சென்று கொண்டிருந்தார். அப்போது, அவரை மர்ம மனி தர்கள் சிலர் துப்பாக்கி முனை யில்கடத்தினர் ஆனாலும்அவர் களுடன் துணிச்சலுடன் தன் னந்தனியாகபோராடிதன்னை விடுவித்துக் கொண்டு உயிர் தப்பினார்.

இந்த சம்பவம் அப்போது பெரும் பரபரப்பை ஏற்படுத்தி இருந்தது. தற்காப்பு கலை பயிற்சி பெற்றிருந்ததால் இவ்வாறு தன்னால் போராட முடிந்தது என்று அப்போது அவர் கூறியிருந்தார்.

பிரபஞ்ச அழகியாக தேர் வானது குறித்து டெமி லெய் கூறுகையில், "இந்த ஆண்டு போட்டி மிகவும் கடுமையாக இருந்தது. அதில் வெற்றி பெற்றது மிகுந்த மகிழ்ச்சி யளிக்கிறது" என்றார். டெமி லெய்க்கு கடந்த ஆண்டு மிஸ் யுனிவர்ஸ் பட்டம் வென்ற பிலிப்பைன்ஸ் அழகி ஐரிஸ் மிட்டெனர் கிரீடம் அணிவித் தார்.

2ஆவது இடம் பிடித்த கொலம்பியா அழகி லாரா கோன்சலெஸ் நடிகை ஆவார். 16 வயதிலிருந்தே நடிக்கத் தொடங்கினார். கலை இயல் பயிற்சி பள்ளியில் பட் டம் பெற்ற அவர் பொகோடோ நகருக்கு இடம் பெயர்ந்து நடிப்பை முழுநேர தொழிலாக்கி கொண்டவர்.

3-ம் அழகியாக வெற்றி கண்டஜமைக்காவின்டேவினா பென்னட், மொடல் அழகி ஆவார். (இ-7)

சர்வதேச நீதிபதி தேர்தலில் தோல்வி ஐ.நா.தூதரை மாற்றியது பிரிட்டன்

(லண்டன்)

சர்வதேச நீதிபதி தேர்தலில் இந்தியாவிடம் தோல்வியடைந்ததை யடுத்து, ஐ.நாவுக்கான தூதரை பிரிட் டன் அரசு மாற்றியுள்ளது.

நெதர்லாந்து நாட்டில் செயற்பட்டு வரும் சர்வதேச நீதிமன்றத்திலுள்ள 15 நீதிபதிகளில், 3 ஆண்டுகளுக்கு ஒருமுறை 5 நீதிபதிகள் சுழற்சி முறை யில் தேர்ந்தெடுக்கப்படுவார்கள். ஐ.நா. பொதுச்சபையிலுள்ள 193 உறுப்பு நாடுகளும் ஐ.நா. பாதுகாப்புச் சபையி லுள்ள 15 உறுப்பு நாடுகளும் வாக்க ளித்து இந்த நீதிபதிகளை தேர்வு செய் வார்கள்.

அவ்வகையில் இந்த ஆண்டு 5 நீதி பதிகளுக்கான தேர்தல் நடைபெற்றது.

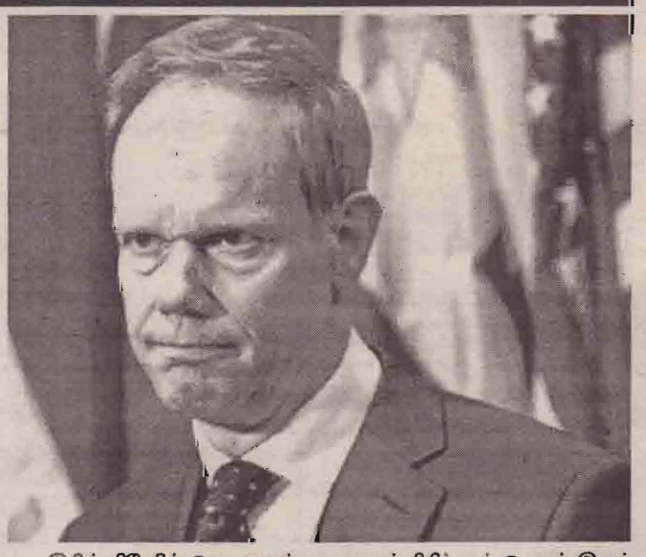

இதில், பிரேசில், லெபனான், பிரான்ஸ், சோமாலியா நாடு களில் இருந்து தலா ஒரு நீதி பதி தேர்வு செய்யப்பட்டார்.

மீதமுள்ள ஒரு நீதிபதி இடத்துக்கு சர்வதேச நீதிமன் றத்தில் ஏற்கனவே நீதிபதி யாக இருந்த இந்தியர் தல்வீர் பண்டாரியும் பிரிட்டனைச் சேர்ந்த கிரீன் உட்டும் போட்டி யிட்டனர்.

பல கட்டங்களாக நடந்த தேர்தல்கள் முடிவில் தல்வீர் பண்டாரி வெற்றி பெற்றார். இதன்மூலம், சர்வதேச நீதி மன்ற வரலாற்றில் முதல் முறையாக பிரிட்டன் நீதிபதி இடம்பெறவில்லை.

இந்த அவமானகரமான தோல்வியால் பிரிட்டன் அரசு கடும் அதிருப்தியில் இருந்தது. இந்நிலையில், ஐ.நா. தூதர் மேத்யூ ரைகிராப்டை மாற்றி விட்டு அவருக்குப் பதிலாக கரேன் பியர்ஸ் என்ற பெண் மணியை நியமித்துள்ளது. ஐ.நா. தூதர் பதவிக்கு வரும் முதல் பிரிட்டன் பெண் இவர் என்பது குறிப்பிடத்தக்கது.

கரேன் பியர்ஸ், இதற்கு முன் நியூயோர்க்கில் ஐ.நா. வின் நிரந்தர துணை பிரதி நிதியாக பணியாற்றி உள் ளார். ஜெனிவாவில் நடை பெற்ற கூட்டத்தின்போது, ஐ.நாவுக்கான நிரந்தர பிர திநிதியாக பங்கேற்றார். இத னால் அவருக்கு இந்த உய ரிய பொறுப்பு வழங்கப் பட்டி ருப்பதாக கூறப்படுகிறது.

ஆனால், கரேன் பியர்ஸ் நியமனத்துக்கான எந்த காரணத்தையும் ஐ.நாவுக் கான பிரிட்டன் ஆணையம் தெரிவிக்கவில்லை.

தற்போதைய தூதரான ரைகிராப்ட் ஜனவரி மாதம் லண்டன் திரும்பியதும், தனது பொறுப்பை கரேன் பியர்சிடம் வழங்குகிறார். பின்னர் சர்வதேச மேம்பாட்டு துறையின் நிரந்தர செயலா ளர் என்ற புதிய பொறுப்பை ஏற்கவுள்ளார். (இ-7)

பப்புவா நியூகினியா தீவில் 6.2 ரிக்டரில் நிலநடுக்கம்

(வோஷிங்டன்)

பப்புவா நியூகினியா தீவில் 6.2 ரிக்டர் அளவு கோலிலான நிலநடுக்கம் ஏற்பட்டுள்ளதாக, அமெரிக்க புவியியல் நிலையம் தெரிவித் துள்ளது.

பப்புவா நியூகினியா தீவில் நேற்று முன்தினம் இரவு திடீரென்று நிலநடுக்கம் ஏற் பட்டது. இந்த நிலநடுக்க மானது, கிழக்கு ரபயல் (Ra baul) நகரிலிருந்து 125 கிலோ மீற்றர் தொலைவில் கடலுக் கடியில் சுமார் 70 கிலோ மீற்றர் ஆழத்தில் ஏற்பட் டுள்ளதாகவும் அந்நிலை யம் தெரிவித்துள்ளது. (இ-7)

நடுக்கடலில் மாயமான ஆர்ஜெண்டினா நீர்மூழ்கிக் கப்பலை தேடும் பணி தீவிரம்

ரஷ்ய கடற்படையும் இணைவு

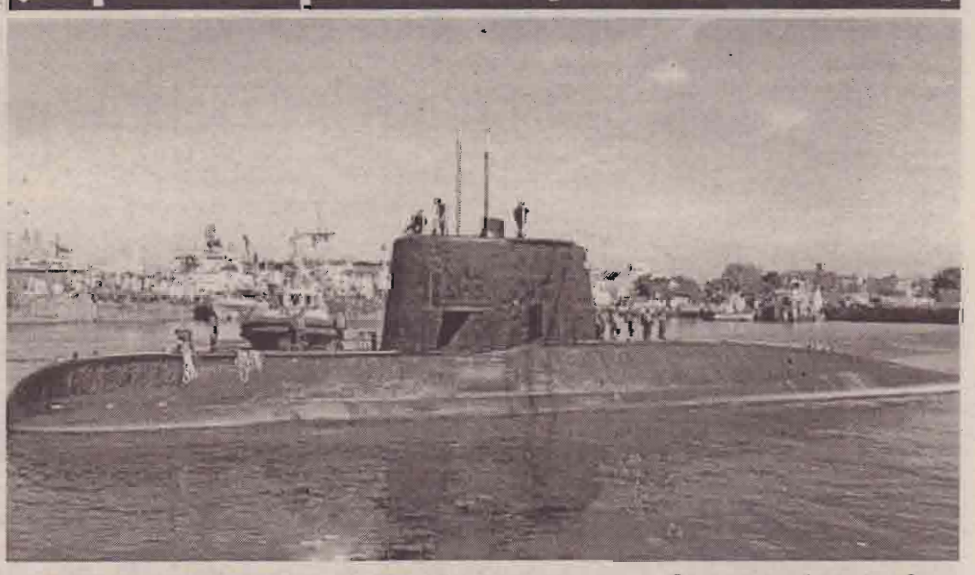

(பியூனோஸ் எயர்ஸ்)

நடுக்கடலில் மாயமான ஆர்ஜெண்டினா நாட்டு நீர்மூழ் கிக் கப்பலை தேடும் பணி யில் ரஷ்ய கடற்படையும் இணைந்துள்ளது.

அமெரிக்காவிலுள்ள ஆர் ஜெண்டினா நாட்டின் கடற் படைக்கு சொந்தமான சான் ஜூயர்ஸ் என்ற நீர் மூழ்கி கப்பல் மார்டெல் பிளாடா கடற் படை தளப் பகுதியில் வழக்க மான ரோந்து பணியில் ஈடுபட்டிருந்தது.

அதில் இராணுவத்தினர் உட்பட 44 ஊழியர்கள் இரு ந்தனர். அக்கப்பல் அண் மையில்திடீரென மாயமானது.

கட்டுப்பாட்டு அறையுட னான அதன் தொடர்பு துண் டிக்கப்பட்டது. இந்த கப் பலை தேடும் பணியில் ஆர் ஜெண்டினா கடற்படை ஈடு பட்டு வந்தது.

தேடும் பணியில் போர்க் கப்பல்கள் ஈடுபட்டுள்ளன. மோசமான தட்பவெப்ப நிலை காரணமாக இக்கப்பல் மாய மாகியிருக்கலாம் என கரு தப்படுகிறது.

ஆர்ஜெண்டினா கடற்படை கப்பலை தேடும் பணியில் ஈடுபட்டு வந்த நிலையில், நீர்மூழ்கிக் கப்பலுக்கு என்ன நேர்ந்தது என்பதைக் கண்ட றிய ரஷ்யக் கடற்படையின் கப்பல்களும்தேடுதல்வேட்டை யில் இறங்கியுள்ளது குறிப் பிடத்தக்கது. (இ-7)

நக்கி நாடுகள் டன் ஒப்பந்தம்

மூலாற்று நாடுகளுக்கும் இடையில் பொருட்கள் விநியோகிப்பதில் உள்ளா நடங்கல்கள் அகற்றப்படும் என்று கூறப்பட்டுள்ளது.

சவுதி, பஹ்ரைன், ஐக்கிய அரபு இராச்சியம் மற்றும் எகிப்து என்பன கடந்த ஜூன் மாதம் கட்டாருடனான உறவை துண்டித்தது. கட்டார் தீவிர வாதத்திற்கு உதவுவதாகவும் ஈரானு டனான உறவை வளர்ப்பதாகவும் குற்றம் சாட்டப்பட்டது.

இந்த பிரச்சினை இரத்தம்பித்தது தொடக்கம் ஈரான் மற்றும் துருக்கி நாடுகள் கட்டாருடனான உறவை பலப்படுத்தியுள்ளன.

கட்டார் தனிமைப்படுத்தப்படுவதை தவிர்க்கும் வகையில் உணவுப் பொருட்களின் ஏற்றுமதியை இந்த இரு நாடுகளும் அதிகரித்துள்ளன என்பது குறிப்பிடத்தக்கது. (இ-7)

கூட்டு அரசிலிருந்து விலகினால்தான் சுதந்திரக் கட்சியுடன் இணைய முடியும்

மகிந்த அணி உறுதி

(கொழும்பு)

ஐக்கிய தேசியக் கட்சியுடனான கூட்டு அரசாங்கத்திலிருந்து விலகிக் கொண்டால் மாத்திரமே ஸ்ரீலங்கா சுதந்திரக் கட்சியுடன் இணைவது குறித்து ஆலோசிக்க முடியும் என்று மகிந்த அணியைச் சேர்ந்தவரான முன்னாள் வெளிவிவகார அமைச்சர் பேராசிரியர் ஜி. எல். பீரிஸ் தெரிவித்துள்ளார்.

இதுதொடர்பாக ஜி.எல். பீரிஸ் நேற்று முன்தினம் கொழும்பில் ஊடகங்களுக்கு கருத்து வெளியிடுகையில்,

'ஸ்ரீலங்கா சுதந்திரக் கட்சிக்கும் ஸ்ரீலங்கா பொதுஜன முன்னணிக்கும் இடையில் பேச்சுக்கள் நடத்தப்படுகின்றன.

எனினும், ஐ.தே.கவுடனான கூட்டு அரசாங்கத்தில் இருந்து விலகிக் கொண்டால் மாத்திரமே ஸ்ரீலங்கா சுதந்திரக் கட்சியுடன் இணைய முடியும் என்பதே பிரதான நிபந்தனையாக உள்ளது.

உள்ளூராட்சித் தேர்தலில் போட்டியிடுவதற்காக பொது ஜனமுன்னணிக்குப்பணத்தை செலுத்த ஆரம்பித்துள்ளது.

அனைத்து உள்ளூராட்சி சபைகளுக்கும் நாம் போட்டியிடுவோம்" என்றும் அவர் தெரிவித்துள்ளார். (இ-7)

யுத்தத்தை வெற்றி கொண்டதால் நாட்டை விலைக்குக் கேட்கின்றனர்

முன்னாள் ஜனாதிபதி சந்திரிகா சுட்டிக்காட்டு

(கொழும்பு)

நாட்டை முன்னெடுத்துச் செல்வதற்கு நல்ல குறிக்கோள்கள் இருப்பது மாத்திரமன்றி அவற்றை முனைப்புடன் செயற்படுத்த வேண்டும் என முன்னாள் ஜனாதிபதி சந்திரிகா குமாரதுங்க தெரிவித்துள்ளார்.

வெயன்கொட பத்தலகெதர போதி மங்களாராமய விகாரையில் நேற்று முன்தினம் இடம் பெற்ற விழாவிலேயே அவர் இதனைத் தெரிவித்தார்.

அவர் மேலும் தெரிவிக்கையில்,

எண்ணங்கள் என்னைப் போன்ற தனியொரு வரை மட்டும் வளர்ப்பதற்கில்லை. இதனால் எனது பையை நிரப்பவோ அல்லது எனது சகோதரர்கள் பையை நிரப்பவோ அல்ல.

எமது குறிக்கோள்கள் எதிர்கால நோக்கம் கருதியதாக வேண்டும்.

நல்ல குறிக்கோள்கள் மட்டும் இருந்தால் போதாது. இந்த குறிக்கோள்களை செயற்படுத்த தெளிவான வேலைத் திட்டங்கள் இருக்க வேண்டும்.

இந்த சமூகத்தில் நல்ல குறிக்கோள்களையும், திட்டங்களையும் நடைமுறைப்படுத்த நல்ல தலைவர்கள் இருக்க வேண்டும்.

எல்லாத் தலைவர்களும் செயற்படுத்த வேண்டும்.

எல்லா மட்டங்களில் வாழும் மக்களின் நலன்களை கருத்தில் கொள்ளும் தலைவர்கள் இருக்கவேண்டும்.

சிலர் யுத்தத்தை வெற்றி கொண்டதால் நாட்டை விலைக்கு கேட்கின்றார்கள்.

ஆனால், யுத்தத்தில் மூன்றில் இரண்டு பங்கை வெற்றி கொண்டது நான்.

எனது அரசாங்கம் யுத்தத்தில் வெற்றி கொண்ட கதை முக்கியமல்ல, நாட்டை சீரழித்த நிலையை மாற்ற வேண்டும்.

இன்னும் எமது நாடு முன்னேறாமல் இருக்க என்ன காரணம் என்பது பற்றியும் சிந்திக்க வேண்டும் என அவர் மேலும் தெரிவித்தார். (இ-7)

வெறுமனே அரசியலமைப்புக்காக பிரயத்தனம் செய்யவில்லையாம்

துரைராசசிங்கம் விளக்கம்

(ஏறாவூர்)

தாம் வெறுமனே ஒரு அரசியலமைப்பைப் பெற வேண்டும் என்பதற்காகப் பிரயத்தனப்பட்டுக் கொண்டிருக்கும் ஒரு சமுதாயம் அல்ல என்று இலங்கைத் தமிழரசுக் கட்சியின் பொதுச் செயலாளரும், கிழக்கு மாகாண முன்னாள் விவசாய அமைச்சருமாகிய கி. துரைராசசிங்கம் தெரிவித்தார்.

மட்டக்களப்பில் நேற்று முன்தினம் இடம்பெற்ற இடைக்கால அறிக்கை தொடர்பிலான தெளிவூட்டல் கலந்துரையாடல் நிகழ்வின் போதே அவர் இதனைத் தெரிவித்தார்.

அவர் மேலும் கருத்து தெரிவிக்கையில், எமது இனத்தை முழுமையாக மிகப் பெரிய ஆகுதியிலே நீத்தவர்கள் நாங்கள்.

அவ்வாறான வரலாற்றைக் கொண்டிருக்கும் நாங்கள் மிகவும் எச்சரிக்கையாகச் செயற்பட வேண்டியதே இந்தச் சந்தர்ப்பம். இது வராது வந்த சந்தர்ப்பம் என தெரிவித்தார்.

இதன்போது, அவர் மேலும் தெரிவிக்கையில்,

பன்மைத்துவம் கொண்ட நாட்டிற்கு எவ்வாறானதொரு அரசியலமைப்புச் சட்டம் உருவாக்கப்பட வேண்டும் என்பதற்கு உதாரணமாக தென்னாபிரிக்காவினுடைய அரசியலமைப்புச் சட்டத்தைப் பார்க்கின்றோம் என்று அவர் தெரிவித்தார். (இ-7)

ஐ.நாவின் பாலஸ்தீன மக்களுக்கான நட்புறவு தினம் இலங்கையில் அனுஷ்டிப்பு

(கொழும்பு)

ஐக்கிய நாடுகள் சபையின் பாலஸ்தீன மக்களுக்கான நட்புறவு தினம் லக்ஸ்மன் கதிர்காமர் நிலையத்தில் சிறப்பாக நடைபெற்றது.

நேற்று முன்தினம் நடைபெற்ற இந்த நிகழ்வில் சபாநாயகர் கரு ஜெயசூரிய பிரதம விருந்தினராகக் கலந்து கொண்டார்.

மக்கள் விடுதலை முன்னணியின் தலைவர் அநுர குமார திஸாநாயக்க முக்கிய உரை நிகழ்த்தினார்.

இந்த நிகழ்வில் ஐ.நா. சபையின் இலங்கைக்கான வதிவிடப் பிரதிநிதி உனா மெக்காலி, பாலஸ்தீன நட்புறவு சங்கத்தலைவர் இம்தியாஷ் பாக்கீர் மாக்கார் மற்றும் பல பிரமுகர்கள் கலந்து கொண்டனர். (இ-7)

இன்று ஒரு தகவல்

முதலிலேயே சொல்லியிருக்கலாமே!

"அப்பா! இன்னைக்கு நான் பத்து நிமிடம் முன்னதாகவே ஸ்கூலுக்குப போகனும்பா!" என்கிறாள் மகள். "இதை நீ மொதல்லையே சொல்லியிருக்கலாம்லா?" என்கிறார் அவளைக் கொண்டு போய் விட வேண்டிய தந்தை.

"நம்ம சேகர் ரொம்பக் கட்டாயப்படுத்திட்டான். அதனால் நான் அவன் வீட்டிலேயே சாப்பிட்டு வந்திட்டன்" என்கிறான் இரவில் வீடு திரும்பிய கணவன். மனைவி சொல்கிறார் ஏங்க! நான் சாப்பிட வரமாட்டேன்னு முதலிலேயே சொல்லியிருக்கலாம்லா?

சார் லகல சுத்தமாய்ப் பணம் இல்லை. சம்பளம் போடப் பணம் வேணும்! என்கிறார் காசாளர். நிறுவன முதலாளி கோபிக்கிறார். ஏன்யா இதை முதல்லையே சொல்லியிருக்கலாம்லா?

பணத்துக்கு நான் ஏற்பாடு பண்றதா சொன்னது உண்மைதான்டா. ஆனால் இப்ப என்னால முடியலை! என்கிறார் சுரேஷ். டேய் இதை முதலிலேயே சொல்லியிருக்கணுமா வேணாமா? என்கிறார் ரமேஷ்.

இன்னும் உதாரணங்களை எடுக்கலாம். உங்களுக்கு சலித்துப் போகும். எனவே போதும்.

முதலிலேயே சொல்லியிருக்கலாம் தானே! என்று பலரும் சொல்வதைப் பார்க்கும் போது அது சாதாரண சொற்களைக் கொண்ட வாக்கியமாகத் தான் படும். இதைக் கேட்டுக் கொள்ள நேருகிறவர்களுக்கு இந்த வாக்கியம் உரைக்கவும் உரைக்காது. இதற்கு முக்கியத்துவம் தரவும் தோன்றாது.

ஆனால் விபரம் தெரிந்தவர்களுக்கு நாக்கைப் பிடுங்கிக் கொண்டு சாகலாம் போல் தோன்றும்.

காரணம் இந்த வாக்கியத்திற்குப் பின்னால் இரண்டு வலிமையான குற்றச்சாட்டுக்கள் மறைந்திருப்பது தான்.

முதலாவது குற்றச்சாட்டு நீ எதையும் முன்கூட்டியே சிந்திக்க தெரியாதவன். திட்டமிடத் தெரியாதவன் தெளிவற்றவன்!

இரண்டாவது நீ கொஞ்சமும் பொறுப்பற்றவன்!

இவை போக மூன்றாவது ஒன்றும் உண்டு. அது உனக்கு நினைவாற்றல் போதாது! என்பது.

நம்மிடம் கேட்க உரிமை உள்ளவர்கள் வெளிப்படையாகவே கேட்டுவிடுவார்கள். ஏன் இப்படி மோசமாக செயற்படுகிறீர்கள்? என்று கேட்க முடியாதவர்கள் நாம் இல்லாத இடத்தில் நான்கு பேரிடம் புலம்பித் தள்ளுவார்கள்.

நம்முடைய ஒவ்வொரு செயலும் முன்கூட்டியே திட்டமிடப்பட வேண்டும். அவசியமாகிறதெல்லாம் அவை மற்றவர்களுக்குத் தெரியப்படுத்த வேண்டும்.

வார்த்தைகளை வெளியே விடும் போது கவனமாக இருக்க வேண்டும். சொல்லுக்கும் செயலுக்கும் இடையே இடைவெளியோ முரண்பாடோ கூடாது. அது இதயத்திலிருந்து வர வேண்டும், உதட்டிலிருந்து அல்ல.

கடைசி இரண்டு பாராக்களை நாம் கவனத்தில் கொண்டு செயற்படுத்தினால் முதலிலேயே சொல்லியிருக்கலாமே என்கிற தீராவக வாக்கியத்தை நம்மீது எவரும் வீசவே யோசிப்பார்கள்.

லேனா தமிழ்வாணன்

பட்டதாரி ஆசிரியர்கள் நியமனத்தில் முறைகேடு

மட்டக்களப்பில் ஆர்ப்பாட்டம்

(ஏறாவூர்)

கிழக்கு மாகாண சபையினால் வழங்கப்பட்ட பட்டதாரி ஆசிரியர்கள் நியமனத்தில் முறைகேடுகள் இடம்பெற்றுள்ளதாக குற்றம்சாட்டி மட்டக்களப்பில் நேற்று ஆர்ப்பாட்டம் ஒன்று முன்னெடுக்கப்பட்டது.

பட்டதாரி ஆசிரியர் நியமனத்தில் தமக்கு அநீதி இழைக்கப்பட்டுள்ளதாக மட்டக்களப்பு காந்திபூங்கா முன்பாக ஒன்றுகூடிய மட்டக்களப்பு மாவட்ட வேலையற்ற பட்டதாரிகள் மேற்படி கண்டன ஆர்ப்பாட்டத்தினை மேற்கொண்டனர்.

இதன்போது, 40 ற்கு மேல் புள்ளிகளை பெற்ற அனைவருக்கும் நியமனம் வழங்கு', எங்கள் கண்ணீருக்கு நீதிவேண்டும், 'அரசியல்வாதிகளே சிந்தியுங்கள், 'இன்று நாங்கள் தெருவில் நாளை நீங்கள் தெருவில்', 'பரீட்சையிலும் சித்தி நேர்முக தேர்விலும் சித்தி ஏன் நாங்கள் இன்னும் வீதி ஓரத்தில்' போன்ற சுலோகங்களை தாங்கிய வாறு ஆர்ப்பாட்டத்தில் ஈடுபட்டனர்.

கிழக்கு மாகாண சபையினால் வேலையற்ற பட்டதாரிகளை ஆசிரியர் சேவைக்குள் உள்வாங்குவதற்கு கோரப்பட்ட விண்ணப்பத்திற்கு மாறான முறையில் ஆசிரியர் நியமனங்கள் வழங்கப் பட்டுள்ளதாகவும், கிழக்கு மாகாணத்திற்குபொதுவானகொள்கை இருக்கும்போது மாவட்ட ரீதியான வெட்டுப்புள்ளி வழங்கப்பட்டு மிகவும் குறைந்த புள்ளிகளைப்பெற்றவர்கள் ஏனைய மாவட்டங்களில் ஆசிரியர்களாக உள்ளீர்க்கப்பட்ட நிலையில் அதிகளவிலான புள்ளிகளைப்பெற்ற தாம் புறக்கணிக்கப் பட்டுள்ளதாகவும் ஆர்ப்பாட்டத்தில் கலந்துகொண்டவர்கள் விசனம் தெரிவித்துள்ளனர்.

அத்துடன், நேர்முகத் தேர்வு போட்டிப் பரீட்சைகளில் சித்தியடைந்தவர்களில் பலருக்கு ஆசிரியர் நியமனம் வழங்கப்படவில்லை என்றும் இது தொடர்பாக எந்த அரசியல்வாதிகளும் குரல் கொடுக்கவில்லை என்றும் தெரிவித்தனர்.

மேலும், கிழக்கு மாகாண சபை வேலையற்ற பட்டதாரிகள் நியமனத்திற்காக நடத்தப்பட்ட பரீட்சையில் சித்தியடைந்த அனைவரையும் உள்ளீர்க்க நடவடிக்கை எடுக்கவேண்டும் என்றும் கோரிக்கை முன்வைத்துள்ளனர். (இ-7)

அங்கவீனமுற்ற இராணுவத்தினர் கொழும்பில் மீண்டும் ஆர்ப்பாட்டம்

(கொழும்பு)

அரசாங்கம் உறுதியளித்தவாறு ஓய்வூதியத்திற்கு மேலதிகமான எந்தவித மானிய கொடுப்பனவுகளும் இதுவரை வழங்கப்படவில்லை என அங்கவீனமுற்ற இராணுவத்தினர் தெரிவித்துள்ளனர்.

அதேபோன்று, சுதந்திரத் தினத்தன்று ஜனாதிபதி தமக்கு வாழ்நாள் முழுவதற்கும் மான கொடுப்பனவுகளை வழங்குவதாக கூறியதாகவும், அந்த வாக்குறுதி பொய்த்து போயுள்ளதாகவும் அவர்கள் தெரிவித்தனர்.

ஜனாதிபதி செயலகத்திற்கு முன்பாக நேற்றுக்காலை ஆர்ப்பாட்டம் ஒன்றை மேற்கொண்ட அவர்கள் இந்த விடயத்தை தெளிவுபடுத்தினர்.

ஆர்ப்பாட்டக்காரர்கள் ஜனாதிபதி செயலகத்திற்குள் பிரவேசிக்க முற்பட்ட போதும் பொலிஸார் அதற்கு அனுமதி வழங்கவில்லை.

எனினும் இறுதியில் அங்கவீனமுற்ற இராணுவத்தினர் சார்பில் ஐவரை மாத்திரம் ஜனாதிபதி செயலகத்திற்குள் செல்ல பொலிஸார் அனுமதித்தனர். (இ-7)

உள்ளூராட்சி வேட்பாளர்கள் தொடர்பில் வெளிப்படையாக அறிவிக்க வேண்டும்

பவ்ரல் கோரிக்கை

(கொழும்பு)

உள்ளூராட்சி மன்றத் தேர்தலில் போட்டியிடும் வேட்பாளர்கள் எந்தத் தகைமையின் அடிப்படையில் தெரிவு செய்யப்பட்டுள்ளார்கள் என்பது, தொடர்பில் கட்சிகள் வெளிப்படையாக அறிவிக்க வேண்டும் என தேர்தல்களை கண்காணிக் கும் அமைப்பான பவ்ரல் அமைப்பு கோரிக்கை விடுத் துள்ளது.

இந்நிலையில் கட்சி ஒன்று பொருத்தமற்ற வேட்பாளர் ஒருவரை தெரிவு செய்யுமாயின் அது தொடர்பில் நாட்டுக்கு தெரியப்படுத்த தாம் தயார் எனவும் பவ்ரல் அமைப்பின் நிறைவேற்று பணிப்பாளர் ரோஹண ஹெட்டியாராச்சி தெரிவித்துள்ளார். (இ-7)

புங்கைமரம் (pongamia Pinnata)

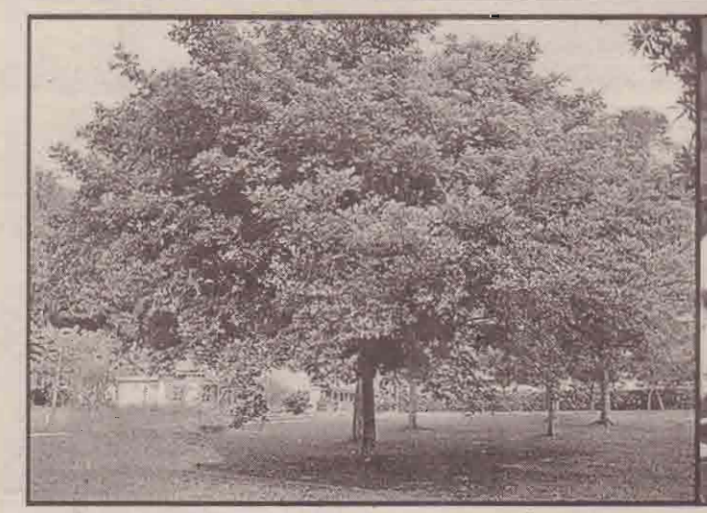

இதன் தாவரப் பெயர்:- PongamiaPinnata எனவும் இதன்தாவரக் குடும்பம் Papilionaceae எனவும் சாதாரணமாக நாம் அன்றாடம் பாவிக்கும் பெயராக புங்க மரம் எனவும் வேறு பெயர்களாக கரஞ்சம், கரஞ்சகம், புங்கு (புன்கு) இவ்வாறாகவும் அழைப்பர். இதன் பயன் தரும் பாகங்களாக இலை, பூ, விதைகள், வேர் மற்றும் எண்ணெய் என்பன அடங்குகின்றன.

புங்கமரத்தின் சிறப்பம்சங்கள்

இயற்கையில் மரங்கள், செடி, கொடிகள், தாள் மனிதன் உட்பட அனைத்து உயிரினங்களுக்கும் தேவைப்படும் பிராணவாயு அதாவது ஒட்சிசனை உற்பத்தி செய்யும் தொழிற்கூடங்கள் மரங்கள். இவை மழையை வருவிக்கும் வருணபகவானாக உள்ளன.

இந்த மரங்களினர் புங்க மரமானது ஒட்சிசனை அதிக அளவு உற்பத்தி செய்யும் மரங்களுள் மூங்கிலுக்கு அடுத்ததாக உள்ளது. இது எந்த பகுதியிலும், எத்தகைய சீதோஷ்ண நிலையிலும் வளரக்கூடியவை. அதிகமாக நிழலை தரக்கூடியது பசுமை படர்ந்த மரமாக காட்சியளிக்கும் வெயில் காலத்தில் நல்ல குளிர்ச்சியான நிழல் தரும். ஏனெனில் அவற்றின் இலைகள் சிறிதானவை, அடர்த்தியானவை. இம்மரம் இலைகள் ஊடுருவும் காற்றை தடுக்காமல் நன்றாக அனுசத்து விடுவதனால் அதன் சுற்றுச் சூழலை குளிர்த் தன்மையுடன் வைத்துக் கொள்வதுடன் அடர்த்தியான நிழலையும் தருகின்றது.

மழைகாலத்தில் இலைகள் முற்றிலும் கொட்டிப்போகாமல் இருக்கும் போதே துளிர் வந்துவிடும். இம் மரம் பருவகாலத்திற்கு ஏற்ற வகையில் தம்மை வளர்த்துக் கொள்ளும் தன்மை வாய்ந்தது.

அதில் கொத்துகொத்தான பூக்களில் தேன் செறிந்து இருப்பதால் அவை பூக்கும் காலங்களில் வண்டுகளுக்கு கொண்டாட்டம் தான். இவை வெள்ளை நிறத்தில் மல்லிகைப்பூ போன்று காணப்படும். இம்மர பூக்கள் மூலிகை மருந்தாகவும் பயன்படுகின்றது. இதன் காய்கள் புருவம் சேர்த்த ஒருகண் அளவுக்கு வளர்த்து உள்ளே ஒன்று அல்லது இரண்டு பருப்புக்கள் (விதைகள்) அமையப் பெற்றிருக்கும். பச்சைநிறத்தில் இருந்து முதிர்ந்த நிலையில் பொன் மஞ்சள் நிறத்திற்குமாறி முற்றியதும் தானாகவே கீழே விழுந்து விடும்.

நடுகைமுறை

வழக்கம்போல விதைகளை பைக்கற்றுகளில் இட்டு வரும் மரக்கன்றுகளை நடலாம் அல்லது ஒட்டுக்கன்று களினாலும் நடுகை பண்ணமுடியும்.

தெரிவு செய்யப்பட்ட நிலத்தில் வரிசைகளுக்கிடையில் 4m இடைவெளியும் மரங்களுக்கிடையில் 4m இடைவெளியும் இருக்குமாறு குழிகளை தயார்படுத்துதல் வேண்டும். ஒவ்வொரு குழியும் 2அடி X 2அடி X 2அடி என்ற நீள, அகல, உயர அளவில் அமைத்தல் வேண்டும். இவ்வாறு தயார் செய்த குழியினை 1:3 என தொழு உரம், மண், மணல் கலந்த கலவையினைநிரப்பி மரக்கன்றுகளை நட வேண்டும். இந்த அளவில் நடுகை பண்ணப்படுமாயின் ஏக்கர் ஒன்றிற்கு சுமார் 250 மரக்கன்றுகள் நடலாம்.

நோய் எதிர்ப்பு சக்தி

புங்கன் கிருமிகளை அகற்றி உடலைத்தேற்றும்குணம் உடையது. புங்கன் இலையை நீரில் போட்டுக் கொதிக்க வைத்து அதை குளித்து வந்தாலும் அல்லது ஒற்றடமாக கொடுத்து வந்தாலும் கீழ்வாத நோய்கள் கட்டுப்படும். புங்கன் இலைசாற்றை வயிறு பொருமலுக்கும், கழிச்சலுக்கும் குறிப்பிட்ட அளவு உள்ளுக்குக் கொடுக்க தெளியும். புங்கன் இலையை அரைத்துரத்த மூலத்திற்குப் பற்றிடலாம்.

இலைகளின் சாறு, இருமல், வாயுக்கோளாறு, அஜீரணம், பேதி ஆகியவற்றுக்கு நல்ல மருந்தாகும். கஷாயம் பெரிபெரி நோயை குணப்படுத்தும்.

புங்கமரத்தின் பால் புண்களையும், வாய்வையும் நீக்கும் தன்மை கொண்டது. உடலுக்கு பொன்போன்ற நிறத்தைக் கொடுக்கும். இந்த பாலை புண்களுக்குப் போட்டு வந்தால் விரைவில் அவை ஆறும்.

இதன் மலர்கள் நீரிழிவு நோய்க்கு மருந்தாகும். நீரிழிவு நோயினருக்கு அதிகதாகம் ஏற்படும். இதற்கு புங்கம் பூவை கசாயமிட்டு அருந்தி வரலாம். புங்கன் பூவை தேவையான அளவு எடுத்துக் கொண்டு சிறிது நெய்விட்டு வறுத்து இடித்துப் பொடி செய்து 500 மி.கி. முதல் 1 கிராம் வீதம் உண்டு வந்தால் பெண்களுக்கு ஏற்படும் மேகநோய்கள் குணமாகும். புளிப்பு, வாயு பதார்த்தங்களை இச்சமயம் நீக்க வேண்டும்.

வளரியல்பு

இதுஎங்கும் வளரக் கூடியவை சுமார் 18மீற்றர் உயரம் வரைவளரும். சமவெளிகளிலும் 3000 அடி உயரமான இடங்கள் வரையிலும் வளரும். விசேடமாக எமது நாட்டில் கடற்கரைகளிலும், ஆற்றங்கரைகளிலும் வளரக்கூடியவை. கிராமங்களில் வீட்டின்முன்பு வேம்பு போன்று இம்மரத்தையும் வைப்பதன் மூலம் வெளியிலிருந்து வரக் கூடிய கிருமிகளையும், தூசிகளையும் வடிகட்டி நமக்கு சுத்தமான காற்றை அனுப்புகிறது.

ஆ.சதீஸ்வரன் சோசை
விவசாயப் போதனாசிரியர் (கொண்டச்சி)

வர்த்தமானி அறிவிப்புக்கு எதிரான மனுக்களை தள்ளுபடி செய்யக் கோரி சட்டமா அதிபர் மனு

(கொழும்பு)

உள்ளூராட்சி சபைகளின் எல்லைகள் தொடர்பான வர்த்தமானி அறிவிப்புக்கு எதிரான மனுக்களைத் தள்ளுபடி செய்யக் கோரியும் குறித்த மனுக்களை நாளை 30 ஆம் திகதி விசாரணைக்கு எடுக்கக் கோரியும் சட்டமா அதிபர் தரப்பில் மேன்முறையீட்டு நீதிமன்றத்தில் மனுத்தாக்கல் செய்யப்பட்டுள்ளது.

உள்ளூராட்சித் தேர்தல் தொடர்பாக வெளியிடப்பட்ட வர்த்தமானிக்கு மேல்முறையீட்டு நீதிமன்றத்தினால் டிசெம்பர் 5ஆம் திகதி வரை இடைக்காலத் தடை விதிக்கப்பட்டுள்ளதால், உள்ளூராட்சித் தேர்தலுக்கான ஏற்பாடுகளில்தடங்கல்கள் ஏற்பட்டுள்ளன.

இந்த நிலையில், வர்த்தமானி அறிவித்தலுக்கு எதிராகத் தாக்கல் செய்யப்பட்டுள்ள மனுக்களை தள்ளுபடி செய்யக் கோரி சட்டமா அதிபர் தரப்பில் நேற்று முன்தினம் மேல் முறையீட்டு நீதிமன்றத்தில் மனுத் தாக்கல் செய்யப்பட்டது.

அத்துடன், எதிர்வரும் டிசெம்பர் 4ஆம் திகதி விசாரணைக்கு எடுத்துக் கொள்ளப்படும் என்று அறிவிக்கப்பட்டிருந்த இந்த மனுக்களை முன்கூட்டியே நாளை 30 ஆம் திகதி அவசர வழக்காக விசாரணைக்கு எடுத்துக் கொள்ள வேண்டும் என்றும் சட்டமா அதிபர் நேற்று முன்தினம் மனுத் தாக்கல் செய்துள்ளார். (இ-7)

லண்டனில் மாவீரர்கள் நாள்

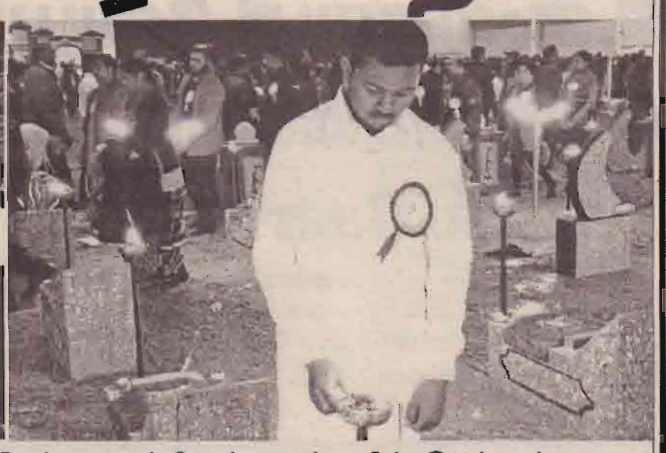

தமிழீழ விடுதலைப் புலிகளின் மாவீரர் நாள் நேற்று முன்தினம் லண்டனில் இடம்பெற்றது.

முஸ்லிம் அமைச்சர்கள் இருவர் மகிந்த ராஜபக்ஷவுடன் சந்திப்பு

(கொழும்பு)

முஸ்லிம் அமைச்சர்கள் இருவர் கடந்த சில தினங்களுக்கு முன்னர் முன்னாள் ஜனாதிபதி மகிந்த ராஜபக்ஷவை சந்தித்து விசேட கலந்துரையாடலில் ஈடுபட்டுள்ளனர்.

குறித்த இரு அமைச்சர்களில் ஒருவர் அமைச்சரவையில் அங்கம் வகிக்கும் அமைச்சர் என்பதுடன் முஸ்லிம் அரசியல் கட்சி ஒன்றைப் பிரதிநிதித்துவப்படுத்துவதாகவும் மற்றைய அமைச்சர் அரசாங்கத்தின் ஓர் இராஜாங்க அமைச்சராக செயற்படுவதாகவும் தெரிவிக்கப்பட்டுள்ளது.

குறித்த அமைச்சர்கள் தாம் வகிக்கும் அமைச்சுப்பதவிகளில் இருந்து விலகி எதிர்க்கட்சியில் ஆசனம் பெறுவது தொடர்பிலும், எதிர்வரும் உள்ளூராட்சி மன்ற தேர்தல்கள் தொடர்பிலும் முன்னாள் ஜனாதிபதியுடன் கலந்துரையாடியிருப்பதாக அரசியல் தகவல் வட்டாரங்கள் தெரிவித்துள்ளன. (இ-7)

அப்பக்கொள்கையை பலரால் புரிந்துகொள்ள முடியவில்லை

மகிந்த ராஜபக்ஷ கவலை

(கொழும்பு)

ஸ்ரீலங்கா சுதந்திரக் கட்சியின் பலருக்கு அப்பக் கொள்கை இன்னும் புரியவில்லை என முன்னாள் ஜனாதிபதி மகிந்த ராஜபக்ஷ தெரிவித்துள்ளார்.

கொழும்பு சிங்களப் பத்திரிகையொன்றுக்கு அளித்த நேர்காணலில் அவர் இதனைத் தெரிவித்துள்ளார்.

அப்பக் கொள்கை சுதந்திரக் கட்சியின் பலருக்கு இன்னும் புரிந்து கொள்ள முடியாதுள்ளது.

ஸ்ரீலங்கா சுதந்திரக் கட்சிக்கும் கூட்டு எதிர்க்கட்சிக்கும் இடையில் இணக்கப்பாடு ஏற்படுத்திக் கொள்ளப்பட்டுள்ளதாக வெளியாகும் தகவல்களில் உண்மையில்லை.

எனக்கும் தற்போதைய ஜனாதிபதி மைத்திரிபால சிறிசேனவிற்கும் இடையில் சுமுகமான பேச்சுவார்த்தை நடத்தப்பட்டதாக செய்திகள் வெளியிடப்பட்டிருந்தன. இந்தத் தகவலிலும் உண்மையில்லை.

ஜனாதிபதிக்கு என்னுடன் பேச வேண்டுமாயின் தொலைபேசிஊடாகபேச முடியும் என்னுடைய தனித் தீர்மானத்திற்கு அமைய கட்சியின் ஒற்றுமை தொடர்பில் தீர்மானம் எடுக்கப் போவதில்லை.

இவ்வாறான ஓர் தீர்மானத்தை நான் தனித்து எடுத்தால் என்னை சர்வாதிகாரி யாக அடையாளப்படுத்த சிலர் முயற்சிக்கக் கூடும் என மகிந்த ராஜபக்ஷ தெரிவித்துள்ளார். (இ-7)

ராணுவத்திலிருந்து தப்பிச்சென்ற 556 பேர் ஒரு வாரத்தில் கைது!

(கொழும்பு)

பொது மன்னிப்புக் காலத்தில் இராணுவத்தில் சரணடையாத மற்றும் சட்ட ரீதியில் விலகிக்கொள்ளாத இராணுவத்தினர் 556 பேர் கைது செய்யப்பட்டுள்ளனர் என இராணுவ ஊடகப் பேச்சாளர் மேஜர் ஜெனரல் ரொசான் சேனவிரத்ன தெரிவித்துள்ளார்.

இவ்வாறு விடுமுறை பெறாமல் சேவையில் இருந்து இடை விலகியிருந்த அவர்களுக்கு மீண்டும் இராணுவத்தில் இணைவதற்காக பொது மன்னிப்புக் காலம் அறிவிக்கப்பட்டது.

இதற்கமைய கடந்த 22 ஆம் திகதி தொடக்கம் நேற்று முன்தினம் வரை பொலிஸார் மற்றும் இராணுவத்தினர் இணைந்து நடத்திய சுற்றி வளைப்பில் 556 பேர் கைது செய்யப்பட்டுள்ளமை குறிப்பிடத்தக்கது.

கடந்த ஒக்டோபர் 23 ஆம் திகதியில் இருந்து அமுலில் இருந்த பொது மன்னிப்புக் காலத்தில் 11,232 பேர் இராணுவத்தில் இருந்து சட்டரீதியாக விலகிக்கொண்டுள்ளனர்.

இவர்களில் 15 அதிகாரிகளும் 9 கெடேட் அதிகாரிகளும் அடங்குகின்றனர். இராணுவத்தில் இருந்து தப்பிச் சென்ற மேலும் 26,000 பேரை கைது செய்ய இந்த நடவடிக்கையை ஆரம்பித்துள்ளதாக இராணுவப் பேச்சாளர் மேலும் தெரிவித்துள்ளார். (இ-7)

தமிழர்களுக்கு விடுதலை வேண்டும்

சிறிநேசன் எம்.பி. வலியுறுத்து

(கொழும்பு)

உண்மையான சுதந்திரம், உண்மையான உரிமை என்பதை மற்றவர்கள் கொச்சைப்படுத்தினாலும், இந்த உரிமை சுதந்திரம், விடுதலை என்பது தமிழர்களுக்கு வேண்டியதொன்றாகும் என்பதை சர்வதேசமும் உணர்ந்துள்ளது.

அந்த உணர்வுகளை நாம் மானசீகமாகப் பகிர்ந்து கொள்வோம் என தமிழ்த் தேசியக் கூட்டமைப்பின் மட்டக்களப்பு மாவட்ட நாடாளுமன்ற உறுப்பினர் ஞானமுத்து சிறிநேசன் தெரிவித்துள்ளார்.

மாவடி முன்மாரியில் நேற்றுமுன்தினம் நடைபெற்ற மாவீரர் தின நிகழ்வில் கலந்து கொண்டு உரையாற்றும் போதே இவ்வாறு கூறியுள்ளார்.

இலங்கையில் காணப்பட்ட பேரினவாத சிந்தனைகள், அவ்வப்போது காணப்பட்ட அடக்கு முறைகள், பெருந்தேசிய எண்ணத்தினால் நடந்து கொண்ட விளைவுகள், காரணத்தினால் அறவழியில், அஹிம்சை வழியில் எதையும் பெறமுடியாது என்ற காரணத்தினால் அன்று இளைஞர்கள் பேராளிகளாக மாறி தமிழர்களின் விடுதலைக்காகப் போராடினர்.

அந்த விடுதலைப் போராட்டத்தில் எமது இளைஞர், யுவதிகள் போராளிகளாக இருந்து ஆயிரமாயிரமாக உயிரை நீத்து தமிழர்களின் சுதந்திரம் மற்றும் விடுதலைகளுக்காக அவர்களது மூச்சை விட்டிருக்கின்றார்கள்.

மாவீரர்களின் எண்ணங்கள், அபிலாசைகள், அவர்களின் சுதந்திர வேட்கைகள், காற்றோடு காற்றாகவும், மூச்சோடு மூச்சாகவும் தமிழர்களிடத்தில் இன்னும் இருந்து கொண்டிருக்கின்றன என்பதை எவரும் மறுதலிக்க முடியாது.

எனவே தமிழர்களின் விடுதலைக்காக தங்களை அர்ப்பணித்த தியாகிகளை நினைவுகூருகின்றோம் என அவர் மேலும் தெரிவித்தார். (இ-7)

நம்பிக்கையில்லாப் பிரேரணைக்கு முகங்கொடுக்கத் தயாராம் தலதா

(கொழும்பு)

உள்ளூராட்சி மன்றங்கள் அமைச்சர் பைஸர் முஸ்தபாவுக்கு எதிராகக் கொண்டு வரப்பட்டுள்ள நம்பிக்கையில்லாப் பிரேரணைக்கு முகங்கொடுக்கத் தயாராகவுள்ளதாக நீதியமைச்சர் தலதா அத்துகோரள தெரிவித்துள்ளார்.

இரத்தினபுரியில் நேற்று முன்தினம் இடம்பெற்ற நிகழ்வொன்றில் கலந்து கொண்டபோதே அமைச்சர் மேற்கண்டவாறு தெரிவித்துள்ளார்.

"ஒவ்வொரு காலகட்டத்திலும் நம்பிக்கையில்லாப் பிரேரணைகள் கொண்டு வரப்படுகின்றன.

எனினும் அது தொடர்பில் கட்சித் தலைவர்கள் எடுக்கும் தீர்மானங்கள் நாடாளுமன்றத்தில் முன் வைக்கப்படும்.

எனவே அதற்கு குறித்த நேரத்தில் முகங்கொடுப்போம்" எனவும் அமைச்சர் தெரிவித்தார்.

"அமைச்சர் பைஸர் முஸ்தபா அரசாங்கத்தின் அமைச்சர் என்ற ரீதியில் அவருக்கு ஏதிராகக் கொண்டுவரப்பட்டுள்ள நம்பிக்கையில்லாப் பிரேரணைக்கு நாம் அரசு என்ற ரீதியில் முகங்கொடுக்க தயாராகவுள்ளதாகவும்" அமைச்சர் தலதா அத்துகோரள தெரிவித்தார்.

அமைச்சர் பைஸர் முஸ்தபாவுக்கு எதிராக கூட்டு எதிரணி மற்றும் மக்கள் விடுதலை முன்னணியினால் நம்பிக்கையில்லாப் பிரேரணை கொண்டுவரப்பட்டுள்ளமை குறிப்பிடத்தக்கது. (இ-7)

விடுதலை போராட்டம் வீழ்ச்சியடைய இரா.சம்பந்தனின் சூழ்ச்சியே காரணம்!

தமிழ்த் தேசிய மக்கள் முன்னணி குற்றச்சாட்டு

(ஏறாவூர்)

தமிழீழ விடுதலைப் போராட்டம் வீழ்ச்சியடைவதற்கு எதிர்க்கட்சித் தலைவர் இரா. சம்பந்தனின் சூழ்ச்சியே காரணம் என தமிழ்த் தேசிய மக்கள் முன்னணியின் மட்டக்களப்பு மாவட்ட இணைப்பாளர் தர்மலிங்கம் சுரேஷ் தெரிவித்துள்ளார்.

கடந்த ஞாயிற்றுக்கிழமை இடம்பெற்ற மட்டக்களப்பு வவுணதீவு பிரதேச மாவீரர்களின் பெற்றோர் கௌரவிப்பு நிகழ்வில் கலந்து கொண்டு கருத்துதெரிவிக்கும்போதே அவர் இவ்வாறு தெரிவித்தார்.

இது தொடர்பாக அவர் மேலும் தெரிவிக்கையில், கடந்த 2009 ஆம் ஆண்டு இறுதி யுத்தத்தின் போது எதிர்க்கட்சித் தலைவர் வாய் திறந்திருந்தால் விடுதலைப் போராட்டத்திற்கு தீர்வு கிடைத்திருக்கும்.

மேலும், இறுதிக்கட்ட யுத்தத்தில் 4 இலட்சம் பொது மக்களுடன் 60 ஆயிரம் மாவீரர்களும் இலட்சிய நோக் கத்திற் காகவும் தமிழ் மக்களின் விடிவுக்காகவும் உயிர் நீத்துள்ள நிலையில் இத்தகைய போராட்டத்தை கொச்சைப் படுத்தும் வகையில் அரசாங் கத்துடன் இணைந்து தமிழ் அரசியல்வாதிகள் சிலர் செயற் படுவதாகவும் முள்ளந்தண் டற்ற அரசுடன் சேர்ந்து 30 நாடுகள் இந்த விடுதலைப் போராட்டத்தை முறியடித்தது என்பது இலங்கை அரசுக்கு வெட்கக்கேடான விடயம் என்றும் தெரிவித்தார்.

"விடுதலைப் போராட்டம் பெறுமதியானது. உலகில் எந்த ஒரு நாட்டிலும் பெரும் பான்மை இனத்தால் அடக்கப் படுகின்ற சிறுபான்மை இன த்தை பாதுகாக்க வேண்டியது ஐ.நாவின் கடப்பாடு. யுத்தம் மௌனிக்கப்பட்டுள்ளதே தவிர அதற்குரிய அணுகு முறை கள் சரியாக இடம்பெறவி ல்லை. ஆட்சியாளர்கள் தமிழ்தலைமைகளுக்கு ஆசா பாசங்களை காட்டி அவர் களை தம்வசப்படுத்தி எமது போராட்டத்தை திசைதிரு ப்புவதே இதுவரை நடந்து கொண்டிருக்கின்றது.

தமிழ்த் தேசியக் கூட்ட மைப்பிற்கு இது புதிய விட யமல்ல. ஆனால் அவர்கள் ஆபத்தான படுகுழியில் வீழ்ந்த துள்ளனர் என்றும் தெரி வித்துள்ளார்.

இதுபோன்றே மாவீரர் களை வைத்து அரசியல் நடத்துவதுடன் மாவீரர்களை கொச்சைப்படுத்தும் வகை யில் அரசியல் செய்வார்களாக இருந்தால் இத்தகைய அரசி யல் தமிழ் மக்களுக்கு தேவை யில்லை என்றும் சரியான ஒரு பாதையில் மாற்றுத் தலைமையுடன் செல்ல வேண்டிய கட்டாயம் தமிழ் மக்களுக்கு இருப்பதாகவும் சுரேஷ் மேலும் சுட்டிக்காட்டி யுள்ளார். (இ-7)

காச நோயாளிகளின் எண்ணிக்கை உயர்வு

(கொழும்பு)

இரத்தினபுரி மாவட்ட தோட்டப்பகுதிகளில் காச நோயாளர்களின் தொகை அதிகரித்து வருவதாக இரத்தி னபுரி மாவட்ட காசநோய் கட்டுப்பாட்டுப் பரிவு வைத்தி யர் எம்.பி.காமினி குணவர்த் தன தெரிவித்தார்.

இந்நோய் தொடர்பான தெளிவான விழிப்புணர்வின் மையும் இவர்கள் முறை யாக தொடர்ந்து சிகிச்சை பெறாமையும் இந்நோய் அதிகரிப்பிற்கு பிரதான கார ணங்களாக அமைந்துள்ள தாகவும் அவர் சுட்டிக்காட் டினார்.

ஒரு வருடத்தில் இலங் கையில் 14 ஆயிரம் பேர் காச நோயினால் பீடிக்கப்படுவதா கவும் இதில் 10 ஆயிரம் பேர் முறையாக சிகிச்சை பெற்றுக் கொள்வதில்லையெனவும் கணிப்பிடப்பட்டுள்ளது.

இரத்தினபுரி மாவட்ட த்தில் 600 பேர் காசநோயா ளர்களாக இனங்காணப்பட்டு ள்ளனர். 2016 ஆம் ஆண்டு 579 காசநோயாளர்கள் கண்டுபிடிக்கப்பட்டுள்ளனர். கடந்த காலங்களில் 2பேர் சயரோக நோயினால் இறந்து ள்ளனர். இவர்கள் இருவரும் தோட்டப்பகுதியைச் சேர்ந்த வர்கள்.

காசநோயினால் பீடிக்கப் பட்ட ஒருவர் முறையாக சிகி ச்சை பெற்றுக்கொள்ளாவிட் டால் இந்நோய் 15 பேருக்கு தொற்றுகின்றன. இந்நோயை கட்டுப்படுத்த பிரதேசவாரி யாக சிறு குழுக்கள் அமை க்கப்பட்டுள்ளதுடன் பாடசாலை மாணவர்கள் மற்றும் பிரதேச சுகாதார காரியாலயங்கள் ஊடாகவும் மக்களுக்கு தெரி வுபடுத்தும் ஏற்பாடுகள் செய் யப்பட்டுள்ளதாகவும் அவர் மேலும் தெரிவித்தார். (இ-7)

இனக்கலவரங்களுக்கு முற்றுப்புள்ளி வைக்காவிட்டால் நீலப் பசுமை பொருளாதாரம் கானல் நீராகிவிடும்

(கொழும்பு)

இனக் கலவரங்களுக்கு முற்றுப்புள்ளி வைத்திருக்கா விட்டால் சிங்கப்பூர் இந்தளவு வளர்ச்சியை அடைந்திருக் காது. எனவே இலங்கை தலைவர்கள் சிங்கப்பூரின் வரலாற்று பாடங்களை கற்று க்கொள்ள வேண்டும் என முன்னாள் பிரதியமைச்சர் பெ.இராதாகிருஷ்ணன் தெரி வித்தார்.

சிறுபான்மை இனத்திற்கு எதிரான வன்முறைகள் அடி யோடு நிறுத்தப்பட் வேண் டும். வெறுமனே விசார ணைகள் என்ற போர் வையில் காலம் கடத்துவதும் ஆறுதல் வார்த்தைகளை கூறுவதால் மாத்திரம் மக்க ளின் காயங்கள் ஆறிவிடாது எனவும் அவர் தெரிவித் தார்.

இந்தோட்டை உட்பட சிறு பான்மை இன மக்களுக்கு எதிராக காலாகாலமாக கட்ட விழ்த்து விடப்படும் வன் முறைகள் குறித்து நேற்று முன்தினம் கொழும்பில் இடம் பெற்ற நிகழ்வில் தெளிவுபடு த்தும்போதே அவர்மேற்கண்ட வாறு தெரிவித்தார். (இ-7)

வருடம்தோறும் மாணவர்களுக்கு உபகரணங்கள்

(யாழ்ப்பாணம்)

நவாலி மகா வித்தியா லயத்தின் பழைய மாணவர் சங்கத்தினரால் வித்தியால த்தில் கல்வி பயிலும் தரம் ஒன்று மற்றும் தரம் 6 மாணவர்களுக்கு வருடம் தோறும் கற்றல் உபகர ணங்கள் வழங்குவதற்கான தீர்மானம் வித்தியால யத் தில் கடந்த 26 ஆம்திகதி இடம் பெற்ற பழைய மாணவர் சங்கக் கூட்டத்தில் ஏகமன தாக நிறைவேற்றப்பட்டுள்ள தாகவும் மேற்படி செயற்றி ட்டம் எதிர்வரும் 2018 ஆம் ஆண்டிலிருந்து நடை முறை ப்படுத்தப்படவுள்ளதாக பழைய மாணவர் சங்கத் தலைவர் தெரிவித்துள்ளார். (இ-10)

நீங்கள் பார்த்த ஃபேஸ்புக்கில் உங்களுக்குப் பிடித்தவை இருந்தால் www.facebook.com/valampuri எனும் தளத்தில் பதிவு செய்யுங்கள். அவை உங்கள் பெயர்களுடன் facebook பார்த்ததில் பிடித்தவை பகுதியில் பிரசுரமாகும்.

வடமாகாண சபைத் தேர்தல் தொகுதி நிர்ணயம் தொடர்பான முன்மொழிவுகள்

(இது கட்டுரை ஆசிரியரின் தனிப்பட்ட முன்மொழிவுகள்)

கிளிநொச்சி மாவட்டத் தேர்தல் தொகுதி

2012 இல் கிளிநொச்சி மாவட்டம் 113510 பேரைக் கொண்டிருந்தது. இதன் மொத்த மக்கள் தொகையில் இலங்கைத் தமிழர்கள் 98.25 வீதமாக இருந்தனர். சமய அடிப்படையில் இந்துக்கள் 81.92 வீதமாகவும் ரோமன் கத்தோலிக்கர்கள் 10.63 வீதமாகவும் ஏனைய கிறிஸ்தவர்கள் 5.67 வீதமாகவும் இருந்துள்ளனர். இம்மாவட்டத்தில் நான்கு பிரதேச செயலகப் பிரிவுகள் இருக்கின்றன. செயலகப் பிரிவு அடிப்படையில் மக்கள் தொகை பின்வருமாறு,

பச்சிலைப்பள்ளி பி. செ.பி.-8530
கண்டாவளை பி.செ.பி.-23194
கரைச்சி பி.செ.பி.- 61484
பூநகரிப் பி.செ.பி.- 20302

இந்நான்கு பிரதேச செயலகப் பிரிவுகளின் புவியியல், பொருளியல் மற்றும் சமூகவியல் அம்சங்களை நோக்கின் பளை, பூநகரி, கண்டாவளை ஆகியவற்றுக்கிடையே ஒற்றுமை கூடுதலாகக் காணப்படுகின்றன. இம்மூன்று பிரிவுகளும் பழைய கிராமங்களையும் கூடிய கிராமியப் பண்புகளையும் கொண்டனவாக இருக்கின்றன. கரைச்சிப் பிரிவு பெரிய நீர்ப்பாசனத் திட்டங்கள், குடியேற்றக் கிராமங்கள் மற்றும் கிளிநொச்சி நகரை உள்ளடக்கியதாக இருக்கின்றது.

கிளிநொச்சி மாவட்டத்தில் இரு தேர்தல் தொகுதி நிர்ணயம் செய்ய வேண்டியுள்ளது. இம்மாவட்டத்தில் தேர்தல் தொகுதி ஒன்றின் சராசரி மக்கள் தொகை 56755 பேராகும். சராசரி மக்கள் தொகையில் +10 வீத மக்கள் தொகை 62430 ஆகும். -10 வீத மக்கள் தொகை 51079 ஆகும்.

புவியியல், பொருளியல் மற்றும் சமூகவியல் காரணங்களைக் கருத்திற்கொண்டு இம்மாவட்டத்தை கிளிநொச்சி, பூநகரி என இரு தேர்தல் தொகுதிகளாக நிர்ணயம் செய்ய முடியும்.

கிளிநொச்சி தேர்தல் .தொகுதி

இத்தேர்தல் தொகுதி கரைச்சிப் பிரதேச செயலகப் பிரிவில் KL 32 உருத்திரபுரம் வடக்கு, KL 33 உருத்திரபுரம் கிழக்கு, KL 34 உருத்திரபுரம் மேற்கு ஆகிய மூன்று கிராம அதிகாரி பிரிவுகள் நீங்கலாக முழு கரைச்சிப் பிரிவை உள்ளடக்கியதாக இருக்கின்றது.

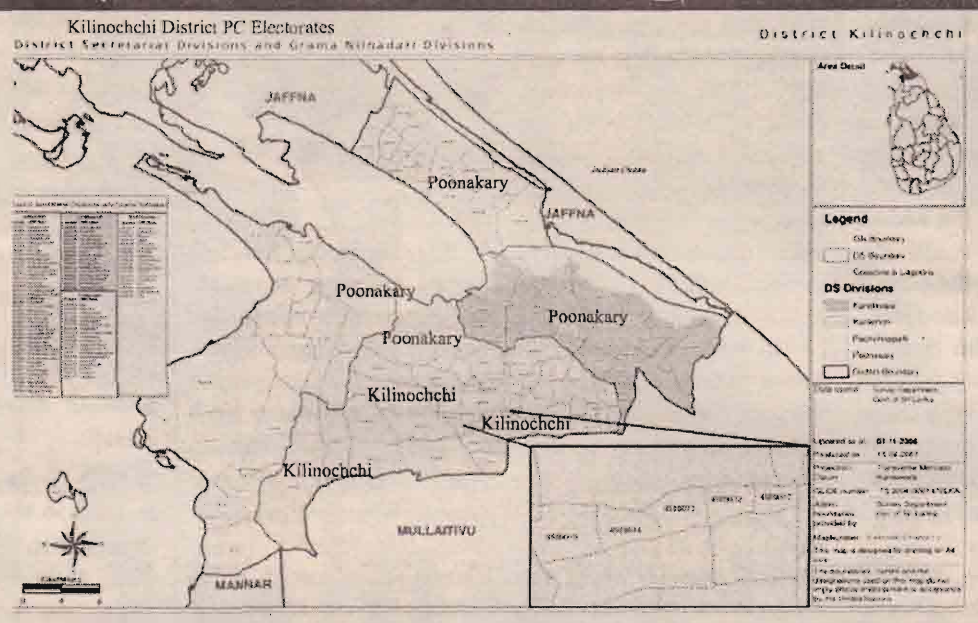

கண்டாவளைப் பிரிவும் பூநகரிப் பிரிவும் தற்போது நிலத் தொடர் பற்று இருக்கின்றன. இவ்விரண்டு பிரிவுகளையும் இணைக்க KL32 உருத்திரபுரம் வடக்கு தேவையாக இருக்கிறது. உருத்திரபுரம் கிராம த்தின் ஒரு பகுதியை கிளிநொச்சி தேர்தல் தொகுதிக்குள்ளும் இன் னொரு பிரிவைப் பூநகரி தேர்தல் தொகுதிக்குள்ளும் உள்ளடங்குவது கிராமத்தை இரண்டாகப் பிரித்து அவர்களின் பேசும் சக்தியைக் குறைப்பதாக அமையும். இதன் காரணமாக உருத்திரபுரம் உள்ளடக்கும் மூன்று கிராம அதிகாரி பிரிவுகளைப் பூநகரித் தேர்தல் தொகுதிக்குள் உள்வாங்குவது பொருத்தமான முன்மொழி வாகும்.

கிளிநொச்சித் தேர்தல் தொகுதி மக்கள் தொகை விபரம் வருமாறு,

கரைச்சிப் பிரதேச செயலகப் பிரிவுமக்கள் தொகை-61484. இவற்றுள் KL 32, KL 33, KL 34 மூன்று கிராம அதிகாரி பிரிவுகள் நீங்கலாக கிளிநொச்சி தொகுதிக்குள் அடங்கும் கரைச்சிப் பிரிவு மக்கள் தொகை 57904.

3 கிராம அதிகாரி பிரிவின் மக்கள் தொகை 3580 என்பது குறிப்பிடத்தக்கது.

கிளிநொச்சி தேர்தல் தொகுதியின் மக்கள் தொகை 57904 ஆகும்.

பூநகரி தேர்தல் தொகுதி

இத்தேர்தல் தொகுதி பச்சிலைப் பள்ளி, கண்டாவளை, பூநகரி பிரதேச செயலகப் பிரிவுகளையும் கரைச்சி பிரதேச செயலகப் பிரிவிலுள்ள KL 32 உருத்திரபுரம் வடக்கு, KL 33 உருத்திரபுரம் கிழக்கு, KL 34 உருத்திரபுரம் மேற்கு ஆகிய மூன்று கிராம அதிகாரி பிரிவுகளையும் உள்ளடக்கியதாக இருக்கின்றது.

பூநகரி தேர்தல் தொகுதிப் பிரிவு மக்கள் தொகை பின் வருமாறு,

பூநகரி தேர்தல் தொகுதியின் மக்கள் தொகை 55606.

பிரிவு	மக்கள் தொகை
பச்சிலைப்பள்ளி பிரதேச செயலகப் பிரிவு	8530
கண்டாவளை பிரதேச செயலகப் பிரிவு	23194
பூநகரிப் பிரதேச செயலகப் பிரிவு	20302
கரைச்சிப் பிரதேச செயலகப் பிரிவில் அடங்கும்	
KL 32 உருத்திரபுரம் வடக்கு கி.அ.பிரிவு	1357
KL 33 உருத்திரபுரம் கிழக்கு கி.அ.பிரிவு	1184
KL34 உருத்திரபுரம் மேற்கு கி.அ.பிரிவு	1039
மொத்தம்	55606

மன்னார் மாவட்ட தேர்தல் தொகுதிகள்

2012 இல் மன்னார் மாவட்டத்தின் மொத்த மக்கள் தொகை 99570 ஆகும். மன்னார் மாவட்டத்தில் இருந்து இடம்பெயர்ந்த முஸ்லிம்கள், தமிழர்களில் ஒரு சிறு தொகையினரே மீளக்குடியேறியுள்ளனர். இந்தியாவில் அகதி முகாம்களில் இருக்கும் தமிழ் மக்களில் குறிப்பிடத்தக்க தொகையினர் மன்னார் மாவட்டத் தமிழ் மக்களாவர். இம்மாவட்டம் இந்தியாவுக்கு அண்மையில் இருப்பதால் இம்மாவட்டத் தமிழ் மக்கள் பலர் இந்தியாவுக்கு இடம்பெயர்ந்துள்ளனர். இன்றும் கூடிய தொகையினர் நாடு திரும்பாத நிலை காணப்படுகின்றது. முஸ்லிம்கள் கட்டாய இடப்பெயர்வுக்குட்பட்டு இடம்பெயர்ந்து நாட்டின் பல பகுதிகளில் வாழ்ந்தனர். எனினும் இன்று கூடியளவு பங்கினர் மாவட்டத்திற்குத் திரும்பி வந்து விட்டனர். மேலும் இவர்கள் இடம்பெயர்ந்து எங்கு வாழ்ந்தாலும் வாழிடப் பதிவையும் வாக்குரிமையையும் மன்னார் மாவட்டத்திலேயே வைத்துள்ளனர். இதனால் இவர்கள் தேர்தல்களில் பாதிக்கப்படவில்லை.

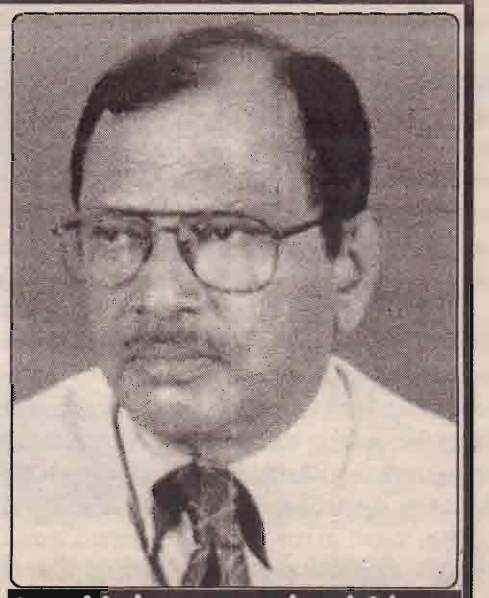

பேராசிரியர் பொ.பாலசுந்தரம்பிள்ளை
வாழ்நாள் பேராசிரியர்
முன்னாள் துணைவேந்தர்

2012 ஆம் ஆண்டு குடிசனக் கணிப்பின்படி இம்மாவட்டக் குடித்தொகையில் தமிழர்கள் 81.14 வீதம், முஸ்லிம்கள் 16.51, வீதம் சிங்களவர் 2.31 வீதமாக இருந்தனர். சமய அடிப்படையில் பௌத்தர்கள் 1.82 வீதம், இந்துக்கள் 24.13 வீதம், இஸ்லாமியர்கள் 16.58 வீதம், ரோமன் கத்தோலிக்கர் 52.64 வீதம், ஏனைய கிறிஸ்தவர்கள் 4.81 வீதமாக இருந்தனர்.

முஸ்லிம்கள் இடம்பெயர்ந்த இடத்திலும் மன்னாரிலும் மாறி மாறி வாழும் பண்பு கொண்டவர்களாக இருப்பினும் மன்னார் மாவட்டத்திலேயே தங்களது வாக்குப் பதிவை வைத்துள்ளனர் என்பது மீண்டும் குறிப்பிடத்தக்கது.

மன்னார் மாவட்டத்தில் இந்துக்கள் 24.13 வீதமாக இருந்த பொழுதும் மாவட்டத்திற்கு ஐந்து மாகாண சபை அங்கத்தவர்களைத் தெரிவு செய்யும் சந்தர்ப்பங்கள் இருந்தும் இந்துக்களுக்கு ஒரு பிரதிநிதித்துவம் கூடக் கடந்த காலத்தில் கிடைக்கவில்லை. இவர்கள் அரசியல் அநாதைகளாக, ஏமாற்றப்பட்ட, ஏமாறும் சமூகமாகவே இருந்து வருகின்றனர்.

மன்னார் மாவட்டத்தில் வாழும் இந்துக்களுக்கு மாகாண சபையில் தொகுதி முறை மூலம் ஒரு பிரதிநிதித்துவம் கிடைக்க வேண்டும். குறிப்பாக மாவட்டத்திற்குள் வரும் மூன்று தேர் தல் தொகுதிகள், மன்னார், மாந்தை, நானாட்டான்-முசலி தொகுதிகளில் மாந்தைத் தொகுதியில் இந்துக்கள் பிரதிநிதித்துவத்தைப் பெற அரசியல் கட்சிகள் உதவ வேண்டும். இது தவறுமிடத்து விகிதாசாரப் பிரதிநிதித்துவம் மூலமாவது இந்து மக்கள் பிரதிநிதித்துவத்தைப் பெற உதவ வேண்டும். பிரதான அரசியல் கட்சிகள் மன்னார் இந்து மக்களுக்கு நியாயம் கிடைக்க வழிசெய்ய வேண்டும். (தொடரும்)

கட்டுப் பணம் செலுத்துவதில் மகிந்த அணியினர் தீவிரம்

(கொழும்பு)

முன்னாள் ஜனாதிபதி மகிந்த ராஜபக்ஷவுக்கு ஆதரவான ஸ்ரீலங்கா பொதுஜன முன்னணி உள்ளூராட்சி தேர்தலுக்கான கட்டுப் பணத்தை செலுத்துவதில் தீவிரம் காட்டி வருகிறது.

தேர்தலுக்கான கட்டுப் பணம் நேற்று முன்தினம் முதல் ஆரம்பமாகிய நிலையில், பொதுஜன முன்னணி இதுவரை மூன்று மாவட்டங்களுக்கான கட்டுப்பணத்தை செலுத்தியுள்ளது

இதற்கமைய காலி, கம்பஹா மற்றும் களுத்துறை மாவட்டத்திற்கான் கட்டுப் பணத்தினை ஸ்ரீலங்கா பொது ஜன முன்னணி செலுத்தியுள்ளமை குறிப்பிடத்தக்கது. (இ-7)

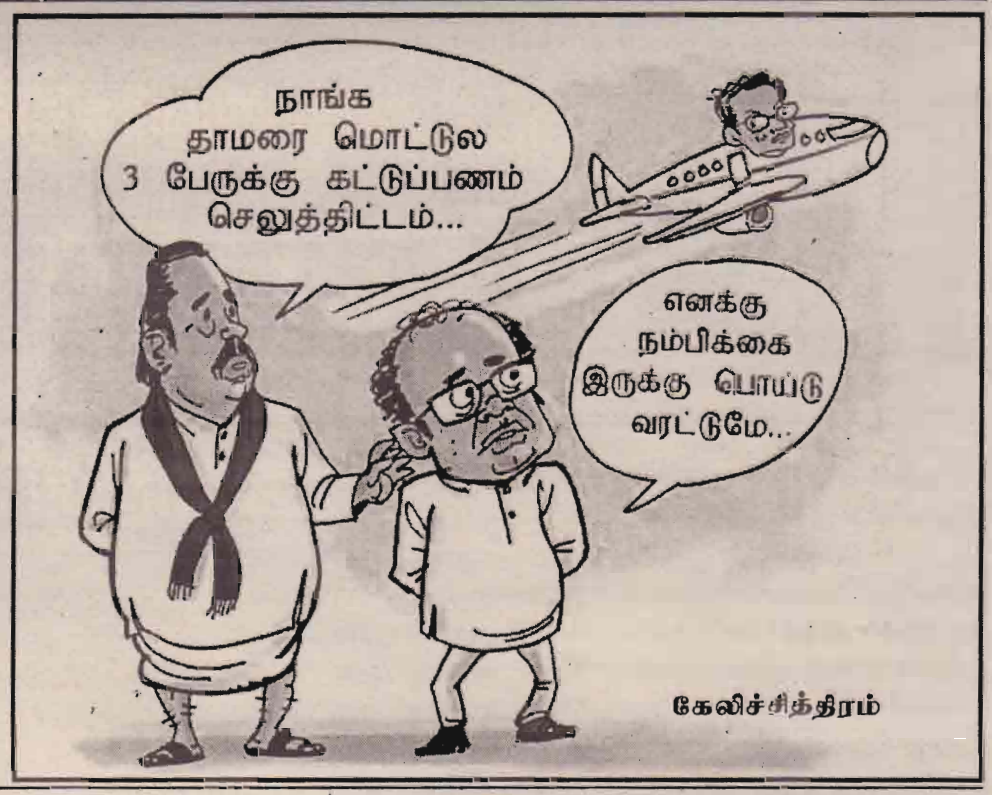

வர்த்தமானி அறிவித்தலுக்கு எதிராக வழக்கு

உள்ளூராட்சி தேர்தலுக்கு தடைபேற்படுத்தியவர்களுடன் சமரசத்திற்கு மூவரணி!

(கொழும்பு)

வர்த்தமானி அறிவித்தலுக்கு எதிராக வழக்குத் தாக்கல் செய்து உள்ளூராட்சித் தேர்தலை நடத்துவதற்கு தடையை ஏற்படுத்தியுள்ள ஆறு மனுதாரர்களுடனான சமரசப் பேச்சுக்களை நடத்த சபாநாயகர் தலைமையில் மூன்று பேர் கொண்ட குழுவொன்று அமைக்கப்பட்டுள்ளது.

நாடாளுமன்றத்தில் நேற்று முன்தினம் நடந்த கட்சித் தலைவர்களின் கூட்டத்தில் இந்த முடிவு எடுக்க ப்பட்டது. வர்த்தமானி அறிவிப் புக்கு எதிராக மேல் முறை யீட்டு நீதிமன்றத்தில் மனுத் தாக்கல் செய்துள்ள ஆறு மனுதாரர்களுடனும் பேச்சுக்களை நடத்தி, இந்த மனுக்களை மீளப்பெற வைப்பதற்கேமூன்று பேர் கொண்ட குழு அமைக்கப்பட்டுள்ளது.

இந்தக் குழுவில் சபாநாயகர் கரு ஜெயசூரிய, பிரதமர் ரணில் விக்கிரமசிங்க மற்றும் நாடாளுமன்ற உறுப்பினர் எம்.ஏ.சுமந்திரன் ஆகியோர் இடம்பெற்றுள்ளனர்.

இந்தக் கூட்டத்தில் சட்டமா அதிபர், தேர்தல் ஆணையத் தலைவர் உள்ளிட்டோரும் கலந்து கொண்டனர். (இ-7)

வைத்தியசாலைக்குள் நுழைய ஜனாதிபதிக்கு தடை விதிப்பு

5 நிமிடங்கள் காத்திருந்தார்

(கொழும்பு)

கொழும்பு தேசிய வைத்தியசாலைக்கு விஜயம் மேற்கொண்ட ஜனாதிபதி மைத்திரிபால சிறிசேனவின் வாகனத் தொடரணி தடுத்து வைக்கப்பட்டதாக கொழும்பு ஊடகம் ஒன்று தகவல் வெளியிட்டுள்ளது.

தேசிய வைத்தியசாலையில் சிகிச்சை பெற்று வந்த பிக்குவின் நலம் விசாரிப்பதற்காக கடந்த 26 ஆம் திகதி ஜனாதிபதி அங்கு சென்றுள்ளார். குறிப்பிடத்தக்களவு பாதுகாப்பு அதிகாரிகளுடன் ஜனாதிபதி வாகன அணி வைத்தியசாலைக்கு சென்றுள்ளது.

ஜனாதிபதி பயணித்த வாகனம் தேசிய வைத்திய சாலையின் இரண்டாம் இலக்க கேட்டிற்குள் நுழைய முயற்சித்த போது, அங்கு பாதுகாப்பு கடமையில் இருந்த அதிகாரிகள் உட்செல்ல அனுமதி வழங்கவில்லை.

நோயாளிகளை பார்ப்பதற்காக தாமதமாக வரும் வாகனங்களை உள்ளேசெல்ல அனுமதிக்க முடியாது என பாதுகாப்பு தரப்பினர் தெரிவித்துள்ளனர்.

காரில் ஜனாதிபதி இருப்பதாக வைத்தியசாலை வளாகத்தில் இருந்த பாதுகாப்பு அதிகாரிகளிடம் பலமுறை, ஜனாதிபதியின் பாதுகாப்பு அதிகாரிகள் கூறியுள்ளனர்.

எனினும் அதனை நம்பாத வைத்தியசாலை பாதுகாப்பு பிரிவு அதிகாரிகள் வாகனத்தை வைத்தியசாலைக்குள் நுழைய அனுமதிக்கவில்லை.

பின்னர் ஜனாதிபதி வாகன ஜன்னலை திறந்து பாதுகாப்பு பிரிவினருக்கு கை அசைத்துள்ளார். அதன் பின்னர் மன்னித்துவிடுங்கள் என கூறி வாகனத்தை அனுமதித்துள்ளனர்.

இதனால் ஜனாதிபதி 5 நிமிடங்களுக்கும் அதிக நேரம் வைத்தியசாலை நுழைவாயிலுக்கு அருகில் காத்திருக்க வேண்டிய நிலை ஏற்பட்டுள்ளது.

ஜனாதிபதியை உள்ளே அனுமதிக்காத அதிகாரிகள் தொடர்பில் தற்போது விசாரணைகள் ஆரம்பிக்கப்பட்டுள்ளதாக குறித்த ஊடகம் சுட்டிக் காட்டியுள்ளது. (இ-7)

மூன்று வயது சிறுவன் குழியில் வீழ்ந்து பலி

(அம்பாறை)

அட்டாளைச்சேனை பிரதேச செயலகத்திற்குட்பட்ட அஷ்ரப் நகர் கிராமத்தில் நேற்று முன்தினம் காலை விளையாடிக் கொண்டிருந்த சிறுவன் ஒருவன் மலசலகூடத்திற்காக வெட்டப்பட்டிருந்த குழியில் வீழ்ந்து மரணமடைந்த நிலையில் மீட்கப்பட்டதாக அக்கரைப் பற்று பொலிஸார் தெரிவித்தனர்.

அம்பாறை மாவட்டத்தில் கடந்த இரண்டு தினங்களாக பெய்து வந்த அடைமழை காரணமாக வீட்டின் ஓரமாக வெட்டப்பட்டிருந்த குழியில் நீர் நிரம்பியிருந்த வேளையில் அப்பக்கமாக விளையாடிக் கொண்டிருந்த மூன்று வயதுடைய சஹாதீன் ஹிமாஸ் அஹ்தி என்ற சிறுவன் தவறி வீழ்ந்து மரணமடைந்துள்ளார். இச்சம்பவம் நேற்று முன்தினம் 11 மணியளவில் இடம் பெற்றுள்ளது.

வீட்டு முற்றத்தில் விளையாடிக்கொண்டிருந்த சிறுவனைக் காணவில்லை என தாய் தேடியபோது அச்சிறுவன் வைத்திருந்த தடியொன்று நீரில் மிதப்பதைக் கண்டு அக்குழியினுள் தேடியபோது சிறுவன் உயிரிழந்து சடலமாக காணப்பட்டதாக மரணமடைந்த சிறுவனின் குடும்பத்தவர்கள் தெரிவித்தனர்.

மலசலகூடம் அமைப்பதற்காக வெட்டப்பட்டிருந்த குழியில் நிர்மாணப்பணி இடம்பெறவிருந்த போதினும் அடைமழை காரணமாகவே மலசலகூட நிர்மாணப்பணி பிற்போடப்பட்டதாக உறவினர்கள் தெரிவித்தனர். (இ-7)

கின்னஸ்; சர்ச்சையை ஏற்படுத்திய திருமணம் சட்டமா அதிபரிடம் விசாரணை அறிக்கை

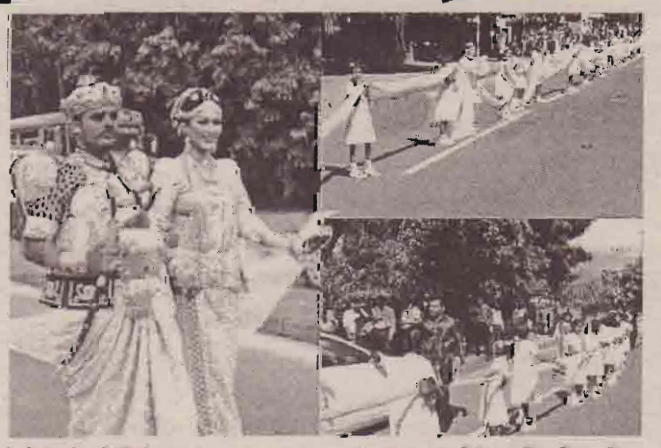

(கொழும்பு)

திருமண நிகழ்வு ஒன்றில் கின்னஸ் சாதனை படைப்பதற்காக பாடசாலை மாணவர்களைப் பயன்படுத்திய சம்பவம் தொடர்பான விசாரணை அறிக்கை சட்டமா அதிபர் திணைக்களத்திடம் கையளிக்கப்பட்டுள்ளது.

தேசிய சிறுவர் பாதுகாப்பு அதிகாரசபையில் முன் வைக்கப்பட்ட முறைப்பாட்டிற்கு அமைவாக இது தொடர்பான விசாரணைகள் நடைபெற்று வந்தன.

தொடர்ந்து விசாரணையின் பின்னர் சட்டமா அதிபரின் ஆலோசனைக்காக விசாரணை அறிக்கை சமர்ப்பிக்கப்பட்டுள்ளது.

1995ஆம் ஆண்டின் 22 ஆம் இலக்க குற்றவியல் பிரிவிற்கு உட்பட்டதான 308 ஆவது சரத்து (அ) அமைவாக வழக்கு தொடரக்கூடியமை குறித்து தேசிய சிறுவர் பாதுகாப்பு அதிகார சபையினால் சட்டமா அதிபர் திணைக்களத்திடம் ஆலோசனை கோரப்பட்டுள்ளது.

சட்டமா அதிபரின் ஆலோசனைக்கு அமைவாக இது தொடர்பிலான நடவடிக்கை எடுக்க தீர்மானிக்கப்பட்டுள்ளது.

அண்மையில் கண்டி கண்ணொருவ என்ற இடத்தில் இடம் பெற்ற திருமண வைபவம் ஒன்றில் கின்னஸ் சாதனை படைப்பதற்காக, பாடசாலை மாணவர்கள் 250 பேரை பயன்படுத்தி மணமக்களின் சேலையை ஏந்திக்கொண்டு வீதியில் நிற்கவைத்து, அந்த மாணவர்களுக்கு சிரமத்தை ஏற்படுத்திய சம்பவம் பெரும் சர்ச்சையை ஏற்படுத்தியிருந்தமை குறிப்பிடத்தக்கது. (இ-7)

சிறுவர் அரங்கம்

தீமைக்கும் நன்மை செய்!

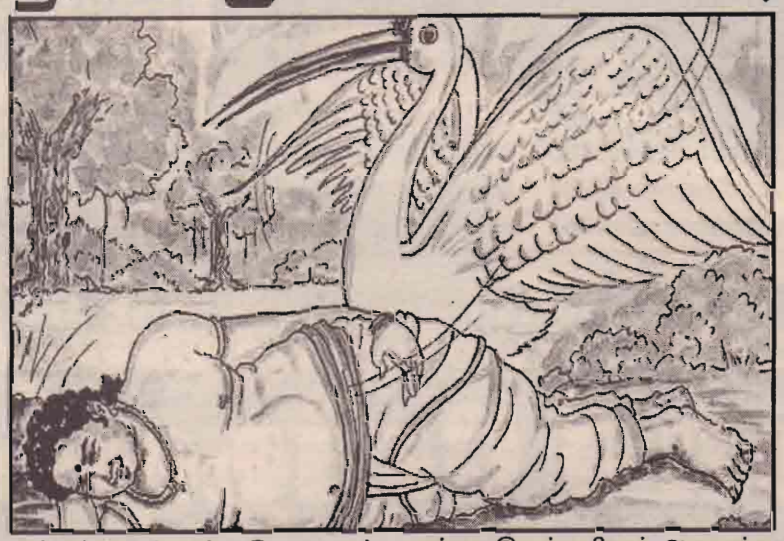

(நேற்றைய தொடர்ச்சி)

என்ன துரதிர்ஷ்டம்! கானகத்தில் மதம் பிடித்த யானைக் கூட்டம் அவர்களைத் துரத்தித் தாக்கியது. உயிர் பிழைத்தால் போதும் என்று எல்லோரும் ஓடினார்கள். கௌதமன் ஒரு மரத்தின் மேல் ஏறி நடுநடுங்கியவாறு இரவைக் கழித்தான். பொழுது விடிந்ததும் பார்த்தான். யானைக் கூட்டம் எங்கோ சென்றுவிட்டிருந்தது. வணிகர்கள் பலரும் காட்டு யானைகள் தாக்கியதால் உயிர் விட்டிருந்தார்கள். கௌதமனுக்கு உயிர் என்பது என்ன வாழ்க்கை என்பது என்ன என்பன போன்ற கேள்விகள் மனத்தில் எழத் தொடங்கின.

அவன் மெல்ல நடந்து பக்கத்தில் அதிக அபாயம் இல்லாத நந்தவனம் போன்ற ஒரு காட்டுக்கு வந்து சேர்ந்தான். மரங்களில் பழுத்திருந்த கனிகளைப் பறித்து உண்டான். எங்காவது இளைப்பாற வேண்டும் எனத் தேடிய போது பிரமாண்டமான ஓர் ஆலமரம் தென்பட்டது. பறவைகளுக்கெல்லாம் அடைக்கலம் தரும் அந்த ஆலமர நிழல் தனக்கும் அடைக்கலம் தரட்டும் என்று எண்ணியவனாய் அதன் நிழலில் காலோய்ந்து படுத்து மெல்லக் கண்ணயர்ந்தான். சற்று நேரம் கழித்துக் கண்விழித்துப் பார்த்தபோது ஒரு பெரிய கொக்கு அவன் அருகே அமைதியாக உட்கார்ந்திருந்தது. அது தன் மாபெரும் சிறகுகளால் அவனுக்குக் காற்று வரும்படி விசிறிக் கொண்டிருந்தது!

பறவையின் செயலைப் பார்த்து ஆச்சரியம் அடைந்த கௌதமன், "யார் நீ?" என்று அந்தக் கொக்கிடம் விசாரித்தான். அவனைப் பரிவோடு பார்த்தது கொக்கு. "ஐயா! என் பெயர் ராஜசிம்மா. இது நான் வசிக்கும் ஆலமரம். இந்த மரம் தான் என் வீடு. இதில் நான் கூடு கட்டிக் கொண்டு பல ஆண்டுகளாக வாழ்கிறேன். இந்த மர நிழலை நீங்கள் இளைப்பாறத் தேர்ந்தெடுத்தது என் பாக்கியம். இப்போது நீங்கள் என் வீட்டுக்கு வந்த விருந்தாளி ஆகுறீர்கள். விருந்தினரை மனம் கோணாமல் உபசரிக்க வேண்டியது தர்மமல்லவா? காற்றில்லாமல் உங்கள் நெற்றி முத்து முத்தாய் வியர்ப்பதை மேலிருந்து பார்த்தேன். அதுதான் கீழே இறங்கி வந்து சிறகுகளைக் கொண்டு உங்களுக்கு விசிறிக் கொண்டிருக்கிறேன். தங்கள் பெயர் என்னவோ? தாங்கள் எதன் பொருட்டாக இங்கு வந்திருக்கிறீர்கள்?" என்று அன்புடன் கேட்டது.

ஒரு கொக்கு மிகுந்த பண்போடு மதுரமாகப் பேசுவது கௌதமனை ஆச்சரியத்திலும் மகிழ்ச்சியிலும் ஆழ்த்தியது. "பறவைக் குலத்தைச் சேர்ந்த ராஜசிம்மா! என் பெயர் கௌதமன். நான் வறுமையால் வாடுகிறேன். பணமில்லாத கஷ்டம் என்னை வதைக்கிறது. எப்படியாவது கொஞ்சம் பணம் கிடைக்காதா என்று தான் எல்லா இடங்களிலும் அலைந்து கொண்டிருக்கிறேன். நான் இந்தக் கானகத்திற்கு வந்ததும் பணத்தைத் தேடித்தான்!" என்று பரிதாபமாக பதிலுரைத்தான்.

கொக்கு சற்று நேரம் யோசனையில் ஆழ்ந்தது. பிறகு எதையோ கண்டுபிடித்தது போல் மலர்ச்சியுடன் சிரித்தது. பின் கௌதமனிடம், "கௌதமரே! நீங்கள் என் விருந்தினர் மட்டுமல்ல. இப்போது என் நண்பரும் ஆகிவிட்டீர். உங்களுக்கு எல்லா வகையிலும் உதவ வேண்டியது என் கடமை.

உங்கள் வறுமையை என்னால் போக்க முடியும். எனது மிக நெருங்கிய நண்பர் ஒருவர் இருக்கிறார். விரூபாட்சன் என்பது அவர் பெயர். அரக்கர் குலத்தைச் சேர்ந்தவர். நற்பண்புகளின் மொத்த வடிவம் அவர். நாளை காலை புறப்பட்டு அவரிடம் செல்லுங்கள். என் நண்பர் நீங்கள் என்று சொல்லுங்கள். உங்களுக்குத் தேவையான செல்வத்தை அவர் தந்து உங்களை வழியனுப்புவார்" என்றது. கௌதமன் மிக்க மகிழ்ச்சி அடைந்தான். அரக்கன் விரூபாட்சனின் இருப்பிடம் எங்கே இருக்கிறது எனக் கேட்டறிந்து அப்போதே புறப்பட்டுச் சென்று அரக்கனைச் சந்தித்தான். தன் நண்பனும் பறவையுமான கொக்கினால் அனுப்பப்பட்டவன் கௌதமன் என்றறிந்ததும் விரூபாட்சன் அடைந்த மகிழ்ச்சிக்கு அளவே இல்லை.

பொன்னும் மணியும் வாரி வாரிக் கொடுத்தான். அத்தனை செல்வத்தையும் தூக்க முடியாமல் தூக்கிச் சுமந்து கொண்டு திரும்பி வரும் வழியில் மீண்டும் ராஜசிம்மக் கொக்கைச் சந்தித்தான், கௌதமன். அவன் கொக்கு இருந்த இடத்திற்கு வருவதற்குள் இரவு தொடங்கிவிட்டது. கொக்கு அவனை அன்போடு வரவேற்றது. அவனுக்குச் செல்வம் கிடைத்தது பற்றி மகிழ்ச்சி தெரிவித்தது. அன்றிரவு அவன் படுக்க மரத்திலிருந்து இலை தழைகளைப் பறித்து வந்து சுகமான படுக்கை தயாரித்தது. "இன்றிரவு இங்கேயே உறங்கி விட்டு நாளை புறப்படுங்கள்!" என்று வேண்டிக்கொண்டது. கௌதமனை விலங்குகள் தாக்காமல் இருக்கச் சற்று தூரத்தில் நெருப்பு மூட்டியது. பின்னர் உறங்கும் கௌதமனின் அருகேயே தானும் படுத்து உறங்கத் தொடங்கியது.

சிறிது நேரத்தில் உறக்கம் கலைந்து எழுந்தான் கௌதமன்.

தொடரும்...

11.2017 29 இன்றைய நாளின் முன்னைய பதிவுகள்

❖ 1781- கூலிகளை ஏற்றிச்சென்ற சொங் (Zong) என்ற கப்பல் மாலுமிகள் காப்புறுதிக்காக 133 ஆபிரிக்கர்களை கொன்று கடலுக்குள் எறிந்தனர்.

❖ 1830- போலந்தில் ரஷ்யாவின் ஆட்சிக்கெதிராக புரட்சி வெடித்தது.

❖ 1855- ஐருக்கியில் தாதியர் பயிற்சிக்காக புளோரன்ஸ் நைட்டிங்கேள் நிதியம் நிறுவப்பட்டது.

❖ 1877- தோமஸ் அல்வா எடிசன் போனோ கிராஃப் என்ற ஒலிப்பதிவுக் கருவியைக் முதற் தடவையாகக் காட்சிப்படுத்தினார்.

❖ 1915- கலிபோர்னியாவில் சாண்டா கட்டலீனா தீவின் பல முக்கிய கட்டடங்கள் தீயில் எரிந்தன.

❖ 1929- ஐக்கிய அமெரிக்காவின் ரிச்சார்ட் பயேர்ட் தென் முனை மேல் பறந்த முதல் மனிதரானார்.

❖ 1945- யூகொஸ்லாவிய சமஷ்டி மக்கள் குடியரசு அமைக்கப்பட்டது.

❖ 1947- பாலஸ்தீனத்தைப் பிரிப்பதென ஐ.நா. பொதுச் சபை முடிவெடுத்தது.

❖ 1950- வடகொரியா மற்றும் சீனப் படைகள் ஐ.நா. படைகளை வடகொரியாவிலிருந்து வெளியேறும்படி செய்தனர்.

❖ 1963- 118 பேருடன் சென்ற கனடாவின் விமானம் மொன்ட்ரியாவின் விடித்துக்குள்ளாகியது.

❖ 1982- ஐ.நா. பொது அவை சோவியத் படைகளை ஆப்கானிஸ்தானில் இருந்து உடனடியாக விலகும்படி சோவியத் ஒன்றியத்தைக் கேட்டது.

❖ 1987- கொரிய விமானம் தாய்-பர்மிய எல்லைக்கருகில் வெடித்துச் சிதறியதில் 155 பேர் கொல்லப்பட்டனர்.

❖ 2006- அணுவாயுதங்களை எடுத்துச் சென்று 700 கி.மீ. தூரம் உள்ள இலக்குகளைத் தாக்கக் கூடிய ஷாகீன் 1 என்ற ஏவுகணை சோதனையை பாகிஸ்தான் வெற்றிகரமாக நடத்தியது.

பிறப்புகள்

❖ 1803- கிறிஸ்டியன் டாப்ளர், ஆஸ்திரியக் கணிதவியலாளர், இயற்பியலாளர் (இ. 1853)

❖ 1835- டோவாகர் சிக்சி, சீனப் பேரரசி (இ. 1908)

❖ 1908- என். எஸ். கிருஷ்ணன், தமிழ்த் திரைப்பட நகைச்சுவை நடிகர் (இ. 1957)

❖ 1913- எஸ். வி. சகஸ்ரநாமம், நாடகக் கலைஞர், திரைப்பட நடிகர் (இ. 1988)

❖ 1932- ஜாக் சிராக், பிரான்சின் 22வது அரசுத்தலைவர்

❖ 1936- ஆ. வேலுப்பிள்ளை, ஈழத்துத் தமிழறிஞர், பேராசிரியர் (இ. 2015)

❖ 1963- லலித் மோடி, இந்தியத் தொழிலதிபர்

❖ 1977- யூனுஸ் கான், பாகிஸ்தானியத் துடுப்பாளர்

❖ 1982- ரம்யா, இந்திய நடிகை, அரசியல்வாதி

இறப்புகள்

❖ 1530- தாமஸ் வோல்சி, இங்கிலாந்தின் உயராட்சித் தலைவர் (பி. 1470)

❖ 1694- மார்கெல்லோ மால்பிகி, இத்தாலிய மருத்துவர் (பி. 1628)

❖ 1924- ஜாங்கோமோ புக்கீனி, இத்தாலிய இசையமைப்பாளர் (பி. 1858)

❖ 1989- மருதகாசி, திரைப்படப் பாடலாசிரியர் (பி. 1920)

❖ 1993- ஜெ.ர.தா.டாட்டா, பிரான்சிய-இந்தியத் தொழிலதிபர் (பி. 1904)

❖ 2003- ஜோர்ன் உட்சன், தென்மார்க்கு கட்டடக் கலைஞர் (பி. 1918)

❖ 2010- சுப்பிரமணியம் சிவநாயகம், இலங்கை ஊடகவியலாளர் (பி. 1930)

❖ 2013- பாலகுமாரன் மகாதேவா, இலங்கைத் தமிழ்க் கல்வியாளர் (பி. 1921)

சிறப்பு நாள்

❖ விடுதலை நாள் (அல்பேனியா)

சந்தைகளில் நேற்றைய விலை

மரக்கறி வகைகள்	நெல்லியடி	சாவகச்சேரி	கிளிநொச்சி	மருதனார் மடம்	சுன்னாகம்
	ரூபா	ரூபா	ரூபா	ரூபா	ரூபா
கத்தரிக்காய்	50	120	120	100	120
உருளைக்கிழங்கு	80	60	60	70	80
பச்சைமிளகாய்	800	650	800	600	800
தக்காளி	120	100	80	80	120
மரவள்ளிக்கிழங்கு	40	60	40	40	50
கோவா	160	160	200	140	160
கரட்	250	250	240	160	240
பூசணி	200	60	80	100	80
புபோல்	150	100	120	70	120
வாழைக்காய்	60	70	120	380	80
சின்ன வெங்காயம்	400	350	400	170	340
பெரிய வெங்காயம்	200	140	160	330	200
பாகற்காய்	400	240	300	100	400
வெண்டிக்காய்	100	100	120	50	120
கருணைக் கிழங்கு	100	60	80	220	80
பயற்றங்காய்	200	240	200	200	320
லீக்ஸ்	250	240	240	120	240
பீற்றூட்	150	120	160	300	120
கறிமிளகாய்	300	320	300	200	300
முருங்கைக்காய்	200	160	200	140	240
போஞ்சி	200	140	160	80	200
கத்தரிதம்புள்ள	100	120	120	60	100
கீரை - 1மிடி	50	50	40	50	50
தேசிக்காய்	40	80	80	90	100
இலங்காய் (ஒன்று)	100	80	60-100	80	90
இராசவள்ளி	—	—	—	—	—
வெங்காயப்பூ	—	—	—	250	—
முள்ளங்கி	—	80	120	100	120
பொன்னாங்காணி	—	40	40	45	50
வல்லாரை	—	20	20	50	20
ஈரப்பலா	—	60	80	80	100

அச்சமில்லை அச்சமில்லை அச்சமென்பதில்லையே
உச்சிமீது வானிடிந்து வீழுகின்ற போதினும்
அச்சமில்லை அச்சமில்லை அச்சமென்பதில்லையே
-- மகாகவி பாரதியார்

வலம்புரி
T.P : 021 567 1530
website : www.valampurii.lk

மாவீரர் துயிலும் இல்லங்களை புனித இடங்களாகப் போற்றுங்கள்

நவம்பர் 27 மாவீரர் நாள். உயிர்த்தியாகம் செய்த மாவீரர்களை நெஞ்சிருத்தி நினைவேந்துகின்ற நாள்.

எனினும் போருக்குப் பின்பு மாவீரர் நாளை அனுஷ்டிப்பதற்கு தடைசெய்யப்பட்டது. மாவீரர் நாள் நெருங்குகிறது என்றவுடனேயே பாதுகாப்பு நடவடிக்கைகள் தீவிரப்படுத்தப்படும்.

மாவீரர் நாள் என்றால் அது ஏதோவொரு பயங்கரம் நடைபெறக்கூடிய நாள் போல ஆட்சியாளர்களும் படைத்தரப்பும் காட்டிக் கொள்ளும்.

எனினும் மைத்திரிபால சிறிசேன அவர்கள் இந்த நாட்டின் ஜனாதிபதியாகப் பதவியேற்ற பின்னர் மாவீரர் நாள் அனுஷ்டிக்கப்படுவது தொடர்பில் அதிகம் அலட்டிக் கொள்ளவில்லை.

நினைவுகூருவது மனித உரிமை என்பதை அவர் ஏற்றுக் கொண்டதுபோல நடந்து கொண்டார்.

அதன்காரணமாக மாவீரர் நாளையொட்டிய இராணுவக் குவிப்பு, பாதுகாப்புத் தீவிரம் என்பன வலுவாகக் குறைந்தன.

மாவீரர் நாள் அனுஷ்டிப்பதற்கு எதிர்ப்பு இல்லை என்ற அறிகுறியை சூழ்நிலை வெளிப்படுத்தியபோது மாவீரர் நாள் – புனிதமாக – அமைதியாக அனுஷ்டிக்கப்படலாயிற்று.

தமிழர் தாயகம் மட்டுமன்றி புலம்பெயர் நாடுகளிலும் மாவீரர் தினம் அனுஷ்டிக்கப்பட்டது.

எங்கள் தாயக மண்ணில் மாவீரர் நாளில் மாவீரர் துயிலும் இல்லங்களில் சுடர் ஏற்றி அகவணக்கம் செலுத்தப்பட்டது.

உணர்வுபூர்வமாக நடந்த நிகழ்வுக்குள் உறவுகளின் நெக்குரிய நெருடல், கண்ணீரால் சொரிந்தபோது, அன்பும் பாசமும் மேலோங்கி நின்றதைக் காணமுடிந்தது.

ஓ! மாவீரன் என்று நிமிர்ந்து உச்சரித்தாலும் அந்த மாவீரன் ஒரு தாயின் பிள்ளை என்ற போது அங்கு பிரிவுத்துயர் சூழ்ந்து கொள்கிறது.

ஒரு தாயின் கண்ணீர் இன, மத, மொழி பேதம் அறியாதது. அது மனிதத்தை நெக்குருக வைப்பது.

ஆம் 2017ஆம் ஆண்டு நவம்பர் 27 மாவீரர் நாள் இந்த நாட்டின் ஒவ்வொரு பிரஜைக்கும் ஓர் உண்மையை உணர்த்தி நிற்கிறது.

மாவீரர் தினம் என்று நாம் கூறினாலும் அதற்குள் இருக்கக்கூடிய இழப்பும் பிரிவும் அதனை நினைந்து நினைந்து கண்ணீர் விடுகின்ற தாய்மையும் உறவுப் பாசமும் சாதாரணமானதல்ல. நினைவுகூருவதன் மூலமாக மட்டுமே அந்த இழப்பின் பரிதவிப்பு ஆற்றுப்படுத்தக்கூடியது.

எனவே மாவீரர் நாளை அனுஷ்டிப்பதற்கு விதிக்கப்பட்ட தடை என்பது மனிதத்தைப் பிசைந்து நோகடிப்பது என்ற உண்மை இப்போது முழுமையாக உணரப்பட்டிருக்கும்.

இந்த உண்மையை உணர்த்துவதில் சிங்களப் பேரினவாதமும் படைத்தரப்பும் விலகியிருக்க முடியாது என்பதால்,

மாவீரர் நாள் அனுஷ்டிப்புத் தொடர்பில் இன்னும் பல தீர்மானங்கள் எடுக்கப்பட வேண்டும்.

அதில் முக்கியமானது மாவீரர் துயிலும் இல்லங்கள் எங்கெல்லாம் இருந்தனவோ அவை அத்தனையும் புனரமைக்கப்பட்டு புனித பகுதியாக வணக்கத்துக்கும் மரியாதைக்குமுரிய இடங்களாகப் பிரகடனம் செய்யப்பட வேண்டும்.

கூடவே மாவீரர் நாள் புனிதமான தினம் என்ற வகையில் அன்று அகவணக்கம் செலுத்தும் பொருட்டு மரியாதைக்குரிய நாளாகப் பிரகடனம் செய்வதும் கட்டாயமானதாகும்.

இவற்றைச் செய்வதன் மூலம் தமிழ் மக்களின் இழப்பில் ஓர் ஆற்றுப்படுத்தலை செய்வதில் அனைவரும் பங்காற்றுவதாக இருக்கும்.

இராணுவச் சிப்பாயைச் சுட்டுக்கொன்ற இராணுவச் சிப்பாய்க்கு கடூழியச் சிறை

(யாழ்ப்பாணம்)

யாழ்ப்பாணம் பருத்தித்துறையில் இராணுவச் சிப்பாய் ஒருவரை துப்பாக்கியால் சுட்டுக் கொலை செய்த சக இராணுவச் சிப்பாய்க்கு கருணை மனு நீண்டகால சேவை மற்றும் தவறுதலாக மேற்கொள்ளப்பட்ட துப்பாக்கிப் பிரயோகம் ஆகிய காரணங்களின் அடிப்படையில் மிகக் குறைந்த தண்டனையாக ஐந்து ஆண்டுகளுக்கு ஒத்திவைக்கப்பட்ட இரண்டாண்டுகள் கடூழியச் சிறைத் தண்டனை விதித்து யாழ். மேல நீதிமன்ற நீதிபதி மாணிக்கவாசகர் இளஞ்செழியன் தீர்ப்பளித்துள்ளார்.

கடந்த 2008ஆம் ஆண்டு ஓகஸ்ட் 28ஆம் திகதி பருத்தித்துறையில் இராணுவச் சிப்பாய் ஒருவர் கவனயீனமான முறையில் துப்பாக்கி பிரயோகம் மேற்கொண்டு சக இராணுவச் சிப்பாயை மரணமடையச் செய்ததாக சட்டமா அதிபரால் யாழ். மேல் நீதிமன்றில் வழக்குத் தாக்கல் செய்யப்பட்டிருந்தது.

இவ்வழக்கின் விசாரணையில் குறித்த எதிரியான இராணுவச் சிப்பாய் தன்மீதான குற்றச்சாட்டை ஏற்றுக் கொள்வதாகத் தெரிவித்தார்.

மேலும் வடக்கு கிழக்கு பகுதிகளில் குறித்த இராணுவச் சிப்பாய் நீண்டகாலமாக சேவையாற்றியதாகவும் தவறுதலாக துப்பாக்கி வெடித்ததன் காரணமாகவே சக இராணுவச் சிப்பாய் உயிரிழந்திருந்ததாகவும் வேண்டுமென்றே திட்டமிட்டு இது செய்யப்படவில்லை என அவர் சார்பு சட்டத்தரணி மன்றில் கருணை விண்ணப்பம் செய்திருந்தார்.

இவற்றை பரிசீலனை செய்த நீதிபதி, கவனயீனமான முறையில் தவறுதலாக மேற்கொள்ளப்பட்ட துப்பாக்கி பிரயோகத்தினாலேயே குறித்த சிப்பாய் உயிரிழந்துள்ளார் என்பதனடிப்படையில் குறித்த இராணுவச் சிப்பாய்க்கு ஐந்து ஆண்டுக ளுக்கு ஒத்திவைக்கப்பட்ட இரண்டாண்டு கடூழியச் சிறைத்தண்டனை விதித்தார்.

மேலும் குறித்த எதிரி நீதிமன்றினால் தற்போது விடுவிக்கப்படும் நிலையில் இலங்கையில் எப்பாகத்திலும் எந்தவொரு நீதிமன்றத்திலும் குற்றவாளியாகக் காணப்பட்டால் இவ இரண்டாண்டு சிறைத் தண்டனை அனுபவிக்க வேண்டும் என வும் நீதிபதி குறிப்பிட்டதுடன் 2 ஆயிரம் ரூபாய் தண்டப் பணமும் கட்டத்தவறின் ஒருமாத கால கடூழியச் சிறைத் தண்டனையும் விதித்து நீதிபதி இளஞ்செழியன் தீர்ப்பளித்துள்ளார். (இ-4)

ஆறு வயது சிறுமிக்கு பாலியல் தொல்லை

முதியவருக்கு கடூழிய சிறைத் தண்டனை வவுனியா மேல் நீதிமன்றம் தீர்ப்பு

(குருமன்காடு)

ஆறு வயதுடைய சிறுமியை பாலியல் தொல்லை செய்த முல்லைத்தீவைச் சேர்ந்த 78 வயது முதிய வருக்கு வவுனியா மேல் நீதிமன்ற நீதிபதி பாலேந்திரன் சசிமகேந்திரன் ஒரு வருட கடூழிய சிறைத் தண்டனை வழங்கித் தீர்ப்பளித்துள்ளார்.

இவ்வழக்கு விசாரணை முடிவடைந்து நேற்றைய தினம் தீர்ப்புக்காக திகதியிடப்பட்டிருந்த நிலையிலேயே குறித்த தீர்ப்பு வவுனியா மேல் நீதிமன்றத்தால் வழங்கப்பட்டுள்ளது.

இது தொடர்பில் மேலும் தெரியவருவதாவது,

கடந்த 2013ஆம் ஆண்டு முல்லைத்தீவு பகுதியைச் சேர்ந்த 78 வயது முதிர்ந்த நபர் ஒருவர் தனது பக்கத்து வீட்டு ஆறு வயது சிறுமிக்கு பாலியல் தொல்லை கொடுத்துள்ளார். இதனையடுத்து பாதிக்கப்பட்ட சிறுமியின் தாயார் முல்லைத்தீவு பொலிஸ் நிலையத்தில் முறைப்பாடு செய்திருந்தார்.

குறித்த முறைப்பாடு தொடர்பில் விசாரணைகளை மேற்கொண்டு வந்த முல்லைத்தீவு பொலிஸார் குறித்த முதியவரை கைது செய்து முல்லைத்தீவு நீதவான் நீதிமன்றில் முற்படுத்தியிருந்தனர். முல்லைத்தீவு நீதவான் நீதிமன்றில் வழக்கு விசாரணைகள் இடம்பெற்ற நிலையில், குறித்த முதியவருக்கு எதிராக கடந்த 2017 ஆம் ஆண்டு யூன் மாதம் 23 ஆம் திகதி சட்டமா அதிபர் திணைக்களத்தால் குற்றப் பகிர்வுப் பத்திரம் வவுனியா மேல் நீதிமன்றத்தில் தாக்கல் செய்யப்பட்டது.

வவுனியா மேல் நீதிமன்றில் நீதிபதி பாலேந்திரன் சசிமகேந்திரன் முன்னிலையில் வழக்கு விசாரணைகள் இடம்பெற்று வந்ததுடன், சாட்சிகள் நெறிப்படுத்தப்பட்டு நேற்றைய தினம் தீர்ப்புக்காக திகதியிடப்பட்டிருந்தது.

இதன் அடிப்படையில் வழக்கு விசாரணைகளை மேற்கொண்ட வவுனியா மேல் நீதிமன்ற நீதிபதி பாலேந்திரன் சசிமகேந்திரன் குறித்த சந்தேக நபரான 78 வயது முதியவரை குற்றவாளியாக இனங்கண்டு, ஒரு வருட கடூழிய சிறைத் தண்டனை விதித்து தீர்ப்பளித்தார். அத்துடன் பாதிக்கப்பட்ட சிறுமிக்கு 50 ஆயிரம் ரூபாய் நஷ்ட ஈடும் செலுத்த வேண்டுமெனவும் அதனை செலுத்த தவறின் 2 மாத கடூழிய சிறைத் தண்டனை அனுபவிக்க வேண்டும் என வும் ஆயிரம் ரூபாய் அபராதமும் அதனை செலுத்த தவறின் ஒரு மாத சாதாரண சிறைத்தண்டனை அனுபவிக்க வேண்டும் எனவும் அத் தீர்ப்பில் மேலும் தெரிவித்துள்ளார். (ம-250)

பகவான் ஸ்ரீ ராமகிருஷ்ணரின் சிந்தனைச் செல்வம்

குன்றாத அன்பு வேண்டும்

✦ பெண்ணாசையிலும், பொன்னாசையிலும் மனத்தை அலையவிட்டு நாமத்தை மாத்திரம் நாவால் உச்சரிப்பதால் என்ன பலன்?

✦ தெரிந்தோ, தெரியாமலோ, தன்னறிவுடனோ, அறிவில்லாமலேயோ எந்த ஸ்திதியிலாகட்டும், ஒருவன் பகவந்நாமத்தை சொல்வானானால் அவனுக்கு அதன் பலன் கிட்டும். தானாகவே விரும்பி ஆற்றுக்குப் போய்க் குளிப்பவனுக்கும், வேறொருவனால் ஆற்றில் தள்ளப்படுபவனுக்கும் அல்லது தூங்கும்போது வேறொருவன் கொட்டிய தண்ணீரில் நனைபவனுக்கும் ஸ்நான பலன் ஒருங்கே ஏற்படுகிறது அல்லவா?

✦ பக்தி வேண்டும் குன்றாத அன்பு வேண்டும் அநித்யப் பொருள்களான பொன், புகழ், போகம் இவைகளிலுள்ள பற்றுதல் அகல வேண்டும்.

✦ பக்தியுடன் பகவந் நாமத்தைப் பாடு. அப்போது மலைபோலக் குவிந்திருக்கும் உனது பாவங்கள் எல்லாம் நெருப்புப் பொறி ஒன்றினால் மலைபோலக் குவிந்த பஞ்சுப்பொதிகள் எரிந்து சாம்பலாவதைப் போல நசித்துப் போய்விடும்.

✦ உலக வாழ்க்கையினர் செய்யும் பக்தி சாதனைகள் தற்காலிகமேயாம். அவைகள் நிலையான அடையாளங்களை உண்டாக்குவது இல்லை.

✦ சாந்தமான இடத்தில் உட்கார்ந்து கொண்டு பகவந்நாமத்தை மவுனமாக உச்சரிப்பதுதான் ஜபம். ஏகாக்ர சித்தத்துடன் ஒருவன் ஜபம் செய்வானானால் அவன் நிச்சயமாக ஈஸ்வரனை அடைவான்.

✦ கைகளினால் தாளம் போட்டுக்கொண்டே இனிமையான ஹரிநாம சங்கீர்த்தனம் செய் இவ்வாறு செய்தால், உன் மனத்திலுள்ள தீய சிந்தனைகள் எல்லாம் அகன்றுவிடும்.

✦ அதைரியம், துவேஷம், பயம் இவைகள் குடிகொண்டிருக்கும் இடத்திற்கு ஈஸ்வரன் வருவதில்லை.

JSAC
பெண்களுக்கெதிரான
வன்முறை ஒழிப்புச் செயற்பாடு
(கார்த்திகை 25 முதல் மார்கழி 10 வரை)
16
2017
ஆணுக்கு நிகராய் இங்கு பெண்களும் உழைக்கையிலே
கொடுப்பனவுகளில் மட்டும் பாரபட்சங்கள் ஏன்???
சம கூலி பேணுவோம்.
சமத்துவத்தினை நிலைநாட்டுவோம்.
யாழ்.சமூக செயற்பாட்டு மையம்

அன்றாட வாழ்வில் ஐஸ்வர்யம் அதிகரிப்பதற்கான ஆசாரங்கள்

குழந்தை பிறந்த வீட்டில் சாப்பிடலாமா?

ருது தீட்டுப்போல் ஜனன தீட்டும் உண்டு. குழந்தைக்கும் குழந்தையைப் பெற்றவளுக்கும் 10 நாட்கள் தீட்டு உண்டு. பதினாறாம் நாள் வீட்டை சுத்தம் செய்து புண்ணியாகவாசம் செய்துவிட்டு தேவதைகளுக்கு சாந்தி அளித்த பின் அவ்வீட்டில் உணவு அருந்தலாம். மற்ற நாட்களில் உணவு அருந்துதல் கூடாது. (தொடரும்)

மின்சாரம் தடைப்படும்

உயர் அழுத்த மற்றும் தாழ் அழுத்த மின் விநியோக மார்க்கங்களின் கட்டமைப்பு மற்றும் பராமரிப்பு வேலைகளுக்காக நாளை வியாழக்கிழமை காலை 8 மணி யிலிரு ந்து மாலை 5.30 மணிவரை **வவுனியா பிரதே சத்தில்** பட்டானிச் சூரிலிருந்து நெளுக்குளம் ஊடாக இராயேந்திரகுளம் வரை, ஒமேகா லைன், அரசன் அரிசி ஆலை, சியாம் அரிசி ஆலை, ஸ்ரீரங்கம் அரிசி ஆலை, தெய்வேந்திரம் அரிசி ஆலை, சுயன் அரிசி ஆலை, அஸவி அரிசி ஆலை, ஜீவன் அரிசி ஆலை, பம்பைமடு கிராமம், கற்பகபுரம் கிராமம் ஆகிய இடங்களில் மின் தடைப்படும். (இ-9)

சமரபாகு நியூடன் உதைபந்தாட்டம்

அருத்த சுற்றில் மோதும் நான்கு அணிகள்

சமரபாகு நியூட்டன் விளையாட்டுக்கழகத்தின் ஏற்பாட்டில், அணிக்கு 7 பேர் கொண்ட கால்பந்தாட்டச் சுற்றுப்போட்டி கடந்த 20 ஆம் திகதி திங்கட்கிழமை முதல் சமரபாகு-நியூட்டன் விளையாட்டுக் கழக மைதானத்தில் நடத்தப்பட்டு வருகின்றது.

இந்தச் சுற்றுப்போட்டியில் வடமராட்சியைச் சேர்ந்த 40 அணிகள் பங்குபற்றுவதுடன், அணிகள் இரண்டு பிரிவுகளாக பிரிக்கப்பட்டு போட்டிகள் நொக்கவுட் முறையில் நடைபெற்று வருகின்றது.

முதற்சுற்று ஆட்டங்கள் தற்போது நடைபெற்று வருகின்றன. அவற்றில் வெற்றி பெற்ற அணிகள் இரண்டாம் சுற்றுக்குத் தகுதி பெற்றுள்ளன.

சிவானந்தா அணிக்கும் வல்லை அணிக்கும் இடையிலான போட்டியில், சிவானந்தா அணி, முதற்பாதியாட்டத்தில் 2 கோல்களைப் போட்டது. தொடர்ந்து இரண்டாவது பாதியில் மேலும் 3 கோல்களைப் போட்டு, சிவானந்தா அணி 5:0 என்ற கோல்கள் கணக்கில் வெற்றி பெற்றது. சிவானந்தா அணி சார்பாக, கபிலன் 2 கோல்களையும், புவாஸ், கௌசிகன், விஜித் ஆகியோர் தலா ஒவ்வொரு கோல்களையும் போட்டனர்.

கொற்றாவத்தை றேஞ்சர்ஸ் ஏ அணிக்கும் சக்கோட்டை சென்.சேவியர் அணிக்கும் இடையிலான போட்டியில், றேஞ்சர்ஸ் அணி முதற்பாதியாட்டத்தில் ஒரு கோலைப் போட்டது. தொடர்ந்து இரண்டாவது பாதியாட்டத்தில் மேலும், 4 கோல்களைப் போட்ட றேஞ்சர்ஸ் அணி, 5:0 என்ற கோல்கள் கணக்கில் வெற்றிபெற்றது. றேஞ்சர்ஸ் அணி சார்பாக, எஸ்.சிவறோஜன் 3 கோல்களையும், எஸ்.சிவதரன், என்.நஜித் ஆகியோர் தலா ஒவ்வொரு கோல்களையும் போட்டனர்.

அண்ணாசிலையடிஇளைஞர் விளையாட்டுக்கழக அணியை எதிர்த்து கொற்றாவத்தை றேஞ்சர்ஸ் பி அணி மோதிய போட்டியில், முதற் பாதியாட்டத்தில் அண்ணா சிலையடி அணி 2 கோல்களைப் போட்டது. இரண்டாவது பாதியாட்டத்தில் அண்ணாசிலையடி ஒரு கோல் போட்டது. பதிலுக்கு றேஞ்சர்ஸ் பி அணியும் கோல் ஒன்றைப் போட்டது. போட்டியின் இறுதி நிமிடத்தில் மேலும் ஒரு கோலைப் போட்டு, அண்ணா சிலையடி அணி தங்களின் வெற்றியை உறுதி செய்தது. முடிவில் அண்ணா சிலையடி அணி 4:1 என்ற கோல்கள் கணக்கில் வென்றது. அண்ணா அணி சார்பாக, என்.நிவேதன் 2 கோல்களையும், என்.கலிபரன், எஸ்.சாருஸன் ஆகியோர் தலா1கோலையும்போட்டனர். றேஞ்சர்ஸ் அணி சார்பாக, வி.ரவிவர்மன் கோல் ஒன்றைப் போட்டார்.

சக்கோட்டை சென்.சேவியர் அணிக்கும் அல்வாய் நண்பர்கள் அணிக்கும் இடையிலான போட்டியில், சக்கோட்டை அணி முதலாவது கோலைப் போட்டது. முதற் பாதியாட்டம் அந்தக்கோலுடன் முடிவுக்கு வந்தது. இரண்டாவது பாதியாட்டத்தில் அல்வாய்நண்பர்கள்அணிகோல் ஒன்றைப் போட்டது. விடாது ஆடிய சக்கோட்டை அணி, தொடர்ந்து 3 கோல்களைப் போட்டு அசத்தியது. போட்டியின் இறுதி நிமிடத்தில் அல்வாய் அணி இரண்டாவது கோலைப் போட்டது. முடிவில் சக்கோட்டை சென்.சேவியர் அணி 4:2 என்ற கோல்கள் கணக்கில் வென்றது. சக்கோட்டை அணி சார்பாக, என்.றொஸ்றன் 3 கோல்களையும், ஜ.நிறோஜன் 1 கோலையும் போட்டதுடன், அல்வாய் அணி சார்பாக, என்.நஜித் 2 கோல்களைப் போட்டார். (க-26)

தேசிய மீலாத் விழாவை முன்னிட்டு மாபெரும் விளையாட்டுப் போட்டிகள்

யாழ்ப்பாணத்தில் இடம் பெறவுள்ள தேசிய மீலாத் விழாவை முன்னிட்டு பல் வேறு விளையாட்டுப் போட்டிகள் வடக்கில் இடம்பெறவுள்ளன.

யாழ்.மாவட்டத்தின் பதிவு செய்யப்பட்ட பல்வேறு அணிகளுடன் கிளிநொச்சி (நாச்சிக்குடா) அணி போன்றவை உதைபந்தாட்டப் போட்டியில் பங்குபற்ற ஏற்பாடுகள் நடைபெற்றுக் கொண்டுள்ளன.

புத்தளத்திலுள்ள யுனைட் அணிக்கு 11 பேர் கொண்ட அணிகள் 25:5; 25 நிமிடங்கள் கொண்ட நொக் அவுட் முறையிலான போட்டியில் கலந்து கொள்ளவுள்ளது.

மேலும் யாழ்.முஸ்லிம் களுக்கிடையிலான உதைப்பந்தாட்டச் சுற்றுப் போட்டியொன்றும் நடத்தப்படவுள்ளது. 11 பேர் கொண்ட அணிகள் 20:5; 20 நிமிடங்கள் கொண்ட நொக் அவுட் முறையிலான போட்டியில் கலந்து கொள்ளும்.

யாழ். கிரிக்கெட் கழகங்களுக்கிடையிலான கிரிக்கெட் சுற்றுப் போட்டியொன்றும் நடத்தப்படவுள்ளது. இப் போட்டியில் யாழில் உள்ள தமிழ் பேசும் மக்களின் கழகங்களும் புத்தளம் மற்றும் நீர் கொழும்பு கழகங்களும் கலந்து கொள்ளவுள்ளன.

11 பேர்கொண்ட அணிகள் 5 ஓவர் கொண்ட நொக் அவுட் முறையிலான போட்டியில் கலந்து கொள்ளும்.

யாழ்.மாவட்டத்தின் தமிழ் பேசும் வீரர்கள் கலந்து கொள்ளவுள்ள இம்மரதன் ஓட்டப் போட்டி யாழ்ப்பாண வீதிகளினூடாக ஓடி இறுதியில் ஜின்னா மைதானத்தைச் சென்றடையும்.

யாழ். மாவட்டத்தின் முன்னாள் சைக்கிளோட்ட வீரர்களுடன் புதுமுக வீரர்களும் இப்போட்டியில் கலந்து கொள்வார்கள் என எதிர்பார்க்கப்படுகின்றது.

முஸ்லிம் கழகங்களுக்கிடையிலான உதைபந்தாட்டப் போட்டியும் தமிழ் பேசும் மக்களுக்கிடையிலான கிரிக்கெட் போட்டியும் 2017 டிசெம்பர் 9 மற்றும் 10 ஆம் திகதிகளிலும் ஏனைய போட்டிகள் டிசெம்பர் 16 மற்றும் 17 ஆம் திகதிகளிலும் நடத்த திட்டமிடப்பட்டுள்ளது.

கிரிக்கெட் மற்றும் யாழ் முஸ்லிம் அணிகளுக்கிடையிலான உதைபந்தாட்டப் போட்டிகளில்ஏனையமாவட்டஅணிகளும் கலந்துகொள்ள முடியும்.

எனவே சகல போட்டிகள் சம்பந்தமாகவும் 077 706 7365 , 077 518 6785 , 072 969 7513, 077 433 1822 , 077 262 6226, 077 719 2883 , 077 659 0632 ,077 318 7222 ,071 353 3653, 077 888 1202 எனும் இலக்கங்களுடன் தொடர்பு கொள்ள முடியும் என ஏற்பாட்டாளர்கள் தெரிவித்துள்ளனர். (க-26)

கரப்பந்தாட்ட போட்டி விண்ணப்பம்

பொலிகண்டி பாரதி விளையாட்டுக்கழகம் நடத்தும் அமரர் ஓரினல் சுந்தரம் ஞாபகார்த்த வடமராட்சிக்குட்பட்ட விளையாட்டுக்கழகங்களுக் கிடையிலான 5 பேர் கொண்ட மாபெரும் கரப்பந்தாட்ட (ஓவர் கேம்) சுற்றுப்போட்டி நடைபெறவுள்ளது.

இப்போட்டியில் பங்குபற்ற விரும்பும் கழகங்கள் தங்களுடைய பதிவுகளை 10.12.2017 க்கு முன்னர் மேற்கொள்ளவும். மேலதிக தொடர்புக்கு - 077 615 1761, 077 513 0086 என்ற தொலைபேசி இலக்கங்களுடன் தொடர்பு கொள்ளவும். (க)

ஜோர்ஜ் வெப்ஸ்ரர் வெற்றிக் கிண்ணம் திருநெல்வேலி சி.சி அணி 1 ம் இடம்

ஜோர்ஜ் வெப்ஸ்ரார் வெற்றிக் கிண்ணத்திற்காக யாழ். சென்றல் விளையாட்டுக்கழகம் 2010 ஆம் ஆண்டிலிருந்து தொடர்ந்து 8 வருடங்களாக நடத்திவரும் யாழ். நகரில் சிறந்த கழக அணித்தெரிவு நிகழ்வில் 01.01.2017 தொடக்கம் 22.10.2017 வரை நடைபெற்ற இருபதுக்கு 20 போட்டிகளுக்கு வழங்கப்பட்ட புள்ளிகளின் அடிப்படையில் திருநெல்வேலி சி.சி. அணி 8 போட்டிகளில் பங்கு பற்றி 7 போட்டிகளில் வெற்றி பெற்று 35.97 புள்ளிகளைப் பெற்று 1ம் இடத்திலும்சென்றலைட்ஸ் அணி 8 போட்டிகளில் பங்கு பற்றி 6 போட்டிகளில் வெற்றி பெற்று 33.73 புள்ளிகளை பெற்று 2ம் இடத்திலும் யாழ். பல்கலைக்கழக அணி 8 போட்டிகளில் பங்கு பற்றி 6 போட்டிகளில் வெற்றி பெற்று 32.35 புள்ளிகளை பெற்று 3ம் இடத்திலும் உள்ளனர்.

ஏனைய கழகங்களின் நிலை முறையே, அரியாலை சென்றல், கே.சி.சி.சி. ஹாட்லியைற்ஸ், யாழ். ஜொனியன்ஸ், யாழ். சென்றல், பற்றீசியன்ஸ் ஜொலிஸ்ரார், ஓல்ட் கோல்ஸ், டிறைற்றோன், டிறிபேக் ஸ்டார், யூனியன்ஸ், கிறாஸ் கொப்பர்ஸ், நியூஸ்ரார், ஸ்ரான்லி, மூளாய், விக் டோறி ஸ்கந்தாஸ்ரார், விங்ஸ், றெயின்போ, சிறிகாமாட்சி, திருநெல்வேலி YMHA மானிப்பாய் பரிஸ். (க)

சமஷ்டி அதிகாரத்தை...

ங்க தான் தயாராக இல்லை எனத் தெரிவித்த ஜனாதிபதி தான் ஜனாதிபதியாக தேர்ந்தெடுக்கப்பட்டது தேசத்திற்கு துரோகமிழைப்பதற்காக அல்ல எனவும் வலியுறுத்தினார்.

சியோல் நகரிலுள்ள கிரான்ட் ஹைட் ஹோட்டலின் நம் சன் (Nam San Hall) மண்டபத்தில் நேற்று பிற்பகல் இடம்பெற்ற தென் கொரியாவில் வாழும் இலங்கையர்களுடனான சந்திப்பின்போதே ஜனாதிபதி மைத்திரிபால சிறிசேன மேற்கண்டவாறு தெரிவித்தார்.

தென்கொரியாவில் தொழில் புரியும் உத்தியோகத்தர்கள், வர்த்தகர்கள் மற்றும் மாணவர்கள் உள்ளிட்ட பல்வேறு துறைகளில் பணியாற்றும் இலங்கையர்கள் பெருந்தொகையானோர் இந்த சந்திப்பில் கலந்து கொண்டனர்.

இதன்போது மேலும் கருத்துத் தெரிவித்த ஜனாதிபதி, இராணுவத்தினரையோ அல்லது தேசிய பாதுகாப்பினையோ பலவீனப்படுத்துவதற்காக தான் நாட்டினை கையேற்கவில்லை என்றும் சர்வதேசத்தினை வெற்றி கொள்வதற்கு காணப்பட்ட சவாலினையே தான் முதலாவதாக நிறைவேற்றியதாகவும் தெரிவித்தார்.

உலகின் பலம்மிக்க தேசங்களின் உதாசீனத்திற்கு ஆளாகியிருந்த நம்தேசம் மீண்டும் சர்வதேசத்தின் நன்மதிப்பினை பெற்றுக்கொள்ள கடந்த மூன்று வருட காலத்திற்குள் தன்னால் முடிந்துள்ளதெனக் குறிப்பிட்ட ஜனாதிபதி, எவர் எதனைக் கூறினாலும் தற்போது நாட்டிற்காக தான் முழு உலகையுமே வெற்றிகொண்டுள்ளதாகக் குறிப்பிட்டார்.

சிறந்த வெளிநாட்டுக் கொள்கையினால் சர்வதேச யுத்தக் குற்ற விசாரணை, சர்வதேச நீதிபதிகள் பற்றிய சர்ச்சைகளை நிறைவு செய்துள்ளதுடன், அதனை ஏற்றுக்கொள்ள விரும்பாத சிலர் தொடர்ந்தும் அது பற்றிய உரையாடல்களில் ஈடுபட்டு வருகின்றனர் எனவும் தெரிவித்தார்.

தற்போது நாட்டில் பல்வேறு அபிவிருத்தி செயற்திட்டங்கள் இடம்பெற்று வருவதுடன் சகல மக்களும் நல்லிணக்கத்துடன் வாழ்வதற்காக அரசாங்கம் அர்ப்பணிப்புடன் செயற்பட்டு வருவதாகவும் தெரிவித்தார்.

தென்கொரியாவிலுள்ள இலங்கைத் தூதரகத்தின் புதிய இணையத்தளமும் இதன்போது ஜனாதிபதியால் திறந்து வைக்கப்பட்டது.

அமைச்சர்களான கலாநிதி சரத் அமுனுகம, திலக் மாரப்பன, தயா கமகே, ரஞ்சித் சியம்பலாபிட்டிய, மலிக் சமரவிக்கிரம, தலதா அத்துகோரல ஆகியோரும் தென்கொரியாவுக்கான இலங்கைத் தூதுவர் மனிஷா குணசேக்கர உள்ளிட்ட குழுவினர் இந்நிகழ்வில் கலந்து கொண்டனர். (ம)

கடும் நடவடிக்கை...

பிரதமர் நேற்றுமுன்தினம் திங்கட்கிழமை நடைபெற்ற ஐ.தே.க நாடாளுமன்ற உறுப்பினர்களின் குழுக்கூட்டத்தின் போதே இந்த உத்தரவைப் பிறப்பித்துள்ளார்.

மேலும், ஐக்கிய தேசியக் கட்சி நாடாளுமன்ற உறுப்பினர்கள் எவரும் இனிமேல் பிரதமர் ரணில் விக்கிரமசிங்கவுக்கு அறிவிக்காமல் தேசியப் பிரச்சினைகள் குறித்து தனியான ஊடக சந்திப்புகளை மேற்கொள்ளக் கூடாது என்றும் அறிவுறுத்தல் வழங்கப்பட்டுள்ளது.

அண்மைக்காலமாக ஐ.தே.கவின் பின்வரிசை நாடாளுமன்ற உறுப்பினர்கள் சுதந்திரக் கட்சி தொடர்பாகவும், ஜனாதிபதி தொடர்பாகவும் விமர்சித்து வருகின்ற நிலையிலேயே பிரதமரினால் இந்த உத்தரவு பிறப்பிக்கப்பட்டுள்ளது.

இதற்கிடையே சுதந்திரக் கட்சி மற்றும் கூட்டு எதிர்க்கட்சி இணைவு தொடர்பான பேச்சுவார்த்தைகள் தொடர்பில் கவனம் செலுத்தியுள்ள ஐ.தே.க எதிர்வரும் தேர்தல்களின் ஊடாக தமது கட்சியைப் பலப்படுத்தும் நடவடிக்கைகள் தொடர்பில் கவனம் செலுத்த தொடங்கியுள்ளமை குறிப்பிடத்தக்கது. (ம)

கசிப்பு உற்பத்தி...

பிரிவில் உள்ள கல்மடுக் கிராமக் காட்டுப் பகுதியில் சட்ட விரோதமான முறையில் இயங்கி வந்த கசிப்பு உற்பத்தி நிலையத்தை சுற்றி வளைத்து 200 லீற்றர் கசிப்பு கோடாவையும் மற்றும் 20 லீற்றர் கசிப்புடன் கசிப்பு உற்பத்தி செய்வதற்குப் பயன்படுத்திய உபகரணங்களுடன் 02 சந்தேக நபர்களைக் கைது செய்தாக கிளிநொச்சி-முல்லைத்தீவு ஆகிய மாவட்டங்களுக்கான பிரதிப் பொலிஸ்மா அதிபரின் அலுவலகத் தகவலில் தெரிவிக்கப்பட்டுள்ளது.

இச்சம்பவம் நேற்று செவ்வாய்க்கிழமை பிற்பகல் 1.30 மணியளவில் நடைபெற்றுள்ளது.

இது தொடர்பில் மேலும் தெரியவருவது, கிளிநொச்சி-முல்லைத்தீவு ஆகிய மாவட்டங்களுக்கான பிரதிப் பொலிஸ்மா அதிபர் மகேஷ் வெலிகன்னவின் விசேட உத்தரவுக்கு அமைய தருமபுரம் பொலிஸ் நிலையப் பிரிவில் குற்றச் செயல்களைக் கட்டுப் படுத்தும் வகையில் விசேட ஊர்சுற்றுக் காவல் கடமையில் ஈடுபட்டிருந்த கிளிநொச்சி-முல்லைத்தீவு ஆகிய மாவட்டங்களுக்கான போதைப்பொருள் தடுப்பு மற்றும் குற்றச் செயல்களைக் கட்டுப் படுத்தும் படைப்பிரிவின் பொலிஸ் அணியினர் தருமபுரம் பொலிஸ் நிலையப் பிரிவில் உள்ள கல்மடுக் கிராமக் காட்டுப் பகுதியில் சட்ட விரோதமான முறையில் இயங்கி வந்த கசிப்பு உற்பத்தி நிலையத்தை சுற்றி வளைத்து நிர்மூலமாக்கிய பின்னர் கசிப்பு உற்பத்திக்கு பயன்படுத்திய உபகரணங்களையும் சந்தேக நபர்களையும் கைது செய்து கொண்டு தருமபுரம் பொலிஸ் நிலையத்திற்கு திரும்புகையில் அனுமதிப் பத்திரத்திற்கு முரணான வகையில் ஆற்று மணலை ஏற்றி பயணித்த உழவு இயந்திரத்தைக் கைப்பற்றியதுடன், சந்தேகத்தின் பேரில் அதன் சாரதியும் கைது செய்யப்பட்டுள்ளார்.

இவ்வாறு கைப்பற்றப்பட்டுள்ள தடயப் பொருட்களையும் கைதான சந்தேக நபர்களையும் தருமபுரம் பொலிஸ் நிலையத்தில் மேலதிக விசாரணைகளுக்காகவும், அதன் பின்னரான நீதிமன்ற நடவடிக்கைகளுக்குமாக ஒப்படைக்கப்பட்டுள்ளதாக கிளிநொச்சி-முல்லைத்தீவு ஆகிய மாவட்டங்களுக்கான பிரதிப் பொலிஸ்மா அதிபரின் அலுவலகத் தகவலில் தெரிவிக்கப்பட்டுள்ளது. (ம-15)

தமிழ் தலைவர்கள்...

துயிலும் இல்லங்களில் மட்டும் நடை பெறவில்லை. கோயில்களில், குடும்ப இல்லங்களில் எல்லாம் தீபச் சுடர் ஏற்றி எமது விடுதலை வீரர்களுக்கு வீர வணக்கம் தெரிவித்துள்ளார்கள் எம் மக்கள். நல்லாட்சி கொண்டு வந்த அரசாங்கத்தால் நல்லாட்சியின் வசம் திரும்ப முடியாததால் முன்னைய அரசாங்க காலத்தில் இருந்த கெடுபிடிகள் குறைந்திருந்தன.

எமது மாவீரர்களை மலினப்படுத்துவதே மக்களின் மனோநிலை என்றிருந்தால் இவ் வளவு எழுச்சியைக் காட்டியிருக்கமாட்டார்கள எம் மக்கள். முன்னைய வருடங்களிலும் பார்க்க உணர்வலை இவ்வருடம் கூடியதற்கான காரணங்கள் இரண்டிருப்பதாக தெரிகிறது. ஒன்று, உள்ளேயிருந்த உணர்ச்சிகளை இது காறும் எம் மக்கள் தடைபோட்டு வைத்திருந்தார்கள். அவ்வாறு தடை போடத் தேவையில்லை என்றவாறு அரசியல் நிலை மாற்றம் அடைந்ததும் தமது உணர்ச்சிகளை ஊர் அறிய உலகறிய மக்கள் வெளிக் காட்டியுள்ளார்கள்.

மற்றைய காரணம், எம் மக்களிடையே ஒரு பயம் பிறந்து விட்டது என்று கருதுகின்றேன். விடுதலை வீரர்கள் வலம் வந்த காலத்தில் ஈழத்தை விட எல்லாமும் தருவோம் என்ற சிங்கள அரசியல்வாதிகள் இன்று சொற்களால் எமக்கு சுகம் தரலாம் என்று எண்ணுவதைப் பார்த்து இவ்வளவுதான் கிடைக்குமா, எமது அபிலாசைகள், அடிப்படை வேண்டுதல்கள் நிறைவேறாதா என்ற பயம் பீடிக்க அன்று இருந்த நிலையை எண்ணி அப்போதைய அதிகாரங்களை எண்ணி அன்றைய விடுதலை வீரர்களை எண்ணித் தமது மரியாதைகளை, மாண்பை தன்னை முச்சியாகத் தெரிவிக்கத் திரண்டனர் என்று கொள்ளக்கூடியதாக இருக்கின்றது.

எங்கே எமது தலைவர்கள் விலைபோய் விடுவார்களோ மற்றும் அரைகுறைத் தீர்வைத் தம்மீது திணித்து விடுவார்களோ என்று எண்ணி அஞ்சி விடுதலை வீரர்களின் நினைவேந்தலில் மன நிறைவு காண எத்தனித்துள்ளார்கள். கொள்கைகளில் உறுதியாக இருந்தவர்களின் நினைவில் அமைதி காண எத்தனித்துள்ளார்கள்.

துயிலும் இல்லங்கள் எமது மக்களுக்குத் துயர் வர விட மாட்டார்கள் என்ற நம்பிக்கை எழுந்துள்ளது போன்று தோன்றுகின்றது. அச்சுறுத்தல்கள் ஆங்காங்கே இருந்திருப்பினும் அச்சமின்றி மக்கள் ஒன்று சேர்ந்தமை அரசாங்கத்திற்குத் தலையடி கொடுத்திருக்கின்றது. எமது இனம் விழித்துக் கொண்டிருக்கின்றது என்பதற்குத் துயிலும் இல்ல தொடர்பாடல்கள் கட்டியம் கூறி நிற்கின்றன எனத் தெரிவித்தார். (ம-9,250)

துப்பாக்கியை பயன்படுத்தி...

ஒன்றையும், 15 துப்பாக்கி ரவைகளையும், 4 துப்பாக்கி குண்டு கவசங்களையும் களவாடி பின்னர் அவற்றைப் பயன்படுத்தி வவுனியா மற்றும்யாழ்ப்பாணம் பகுதிகளில் பல்வேறு குற்றச் செயல்களை செய்தமை தொடர்பில் வவுனியா பொலிஸ் நிலையத்தில் 2010 ஆம் ஆண்டு பல முறைப்பாடுகள் கிடைத்திருந்தன.

இது தொடர்பில் விசாரணைகளை மேற்கொண்ட வவுனியா பொலிஸார் வவுனியா, மதகுவைத்த குளம் பகுதியைச் சேர்ந்த 32 வயதுடைய நபர் ஒருவரை கைது செய்தனர். அவர்களால் மேற்கொள்ளப்பட்ட விசாரணைகளின் போது குறித்த நபர் வவுனியா, பட்டக்காடு குளப்பகுதியில் பல்வேறு குற்றச் செயல்களுக்கு பயன்படுத்தியதாக கருதப்பட்ட துப்பாக்கி மற்றும் துப்பாக்கி ரவைகளை மறைத்து வைத்திருந்தது தெரியவந்திருந்தது.

இதனை அடுத்து அவை கடந்த 2010 ஆம் ஆண்டு டிசம்பர் மாதம் 24ஆம் திகதி வவுனியா பொலிஸாரால் மீட்கப்பட்டது. குறித்த குற்றச் செயல் தொடர்பில் வவுனியா நீதிமன்றில் வழக்குத் தாக்கல் செய்யப்பட்டு வழக்கு விசாரணைகள் இடம்பெற்று வந்த நிலையில், 2017ஆம் ஆண்டு ஏப்ரல் மாதம் 28ஆம் திகதி சட்டமா அதிபரினால் குறித்த நபருக்கு எதிராக இரு குற்றச்சாட்டுக்கள் அடங்கிய குற்றபகர்வுப் பத்திரம் வவுனியா மேல் நீதிமன்றத்தில் தாக்கல் செய்யப்பட்டது.

முதலாவது குற்றச்சாட்டாக இராணுவத்திற்கு சொந்தமான ரி56 துப்பாக்கியை உடைமையில் வைத்திருந்தமை மற்றும் இரண்டாவது குற்றச்சாட்டாக 15 துப்பாக்கி ரவைகளை உடைமையில் வைத்திருந்தமை என்பன குறிப்பிடப்பட்டிருந்தது.

குறித்த குற்றப் பத்திரம் தொடர்பில் வவுனியா மேல் நீதிமன்ற நீதிபதி பாலேந்திரன் சசிமகேந்திரன் முன்னிலையில் வழக்கு விசாரணைகள், விளக்கங்கள் இடம்பெற்று நேற்றைய தினம் தீர்ப்புக்காக திகதியிடப்பட்டிருந்தது. இதனடிப்படையில் இராணுவத்திற்கு சொந்தமான ரி56 ரக துப்பாக்கியை வைத்திருந்த குற்றச்சாட்டுக்கு ஆயுள் தண்டனையும், இரண்டாவது குற்றச்சாட்டான துப்பாக்கி ரவைகளை உடைமையில் வைத்திருந்தமைக்கு ஒரு வருட கடூழிய சிறைத்தண்டனை யும வழங்கி மேல் நீதிமன்ற நீதிபதி பாலேந்திரன் சசிமகேந்திரனால் தீர்ப்பளிக்கப்பட்டது.

மேலும், குறித்த நபர் 2009ஆம் ஆண்டு வவுனியா நாகர் இலுப்பைக்குளம் பகுதியில் வீடு புகுந்து ஆயுத முனையில் தங்க நகைகளை கொள்ளையடித்த குற்றத்திற்காக 10 வருடத்திற்கு ஒத்திவைக்கப்பட்ட 2 வருட கடூழிய சிறைத்தண்டனையும் விதிக்கப்பட்டதுடன்,

மேலும் 2010ஆம் ஆண்டு கணேசபுரம் பகுதியில் வீடு புகுந்து ஒரு இலட்சத்து 75 ஆயிரம் பெறுமதியான பணம் மற்றும் பொருட்களை கொள்ளையடித்த குற்றத்திற்காக 25 வருட கடூழிய சிறைத்தண்டனையும் மேல் நீதிமன்றத்தால் விதிக்கப்பட்டுள்ளது. (ம-250)

வடக்கில் எச்.ஐ...

யல் தொற்று நோய் தடுப்பு பிரிவிற்கு வருகை தந்து சிகிச்சை பெற்றுக்கொள்ள முடியும் எனவும் தெரிவித்துள்ளனர்.

மேலும் ஆண்களிடையேயான ஓரின சேர்க்கையாளர்கள் மூலமாகவே தற்போது இலங்கையில் எச்.ஐ.வி தொற்றுக்கு உள்ளானவர்கள் எண்ணிக்கை அதிகரித்துள்ளதாகவும் அவர்கள் தெரிவித்துள்ளனர். யாழ். பிராந்திய சுகாதார சேவைகள் நிலையத்தில் நேற்றைய தினம் காலை நடைபெற்ற பத்திரிகையாளர் சந்திப்பில் கருத்து தெரிவிக்கும் போதே அவர்கள் மேற்கண்டவாறு தெரிவித்துள்ளனர். இதுவரை 35 பேர் எச்.ஐ.வி தொற்றுடன் எமது சிகிச்சை நிலையத்தில் பதிவு செய்துள்ளார்கள்.

அவர்களில் ஆறு பேர் உயிரிழந்துள்ளார்கள். இவர்களில் 25 பேர் எதுவிதமான வெளிநாட்டு தொடர்புகளும் அற்றவர்கள். இங்குள்ள நோயாளர்களுக்கு வைத்திய நிபுணர் பிரியந்த பட்டகள இங்கு தங்கியிருந்து சிகிச்சைகளை மேற்கொண்டு வருகின்றார். யாழ்ப்பாணத்தில் எச்.ஐ.வி தொற்றுக்கு உட்பட்டவர்கள் 80 பேருக்கு மேல் இருக்கலாம் ஆனால் அவர்கள் இதுவரை எமது சிகிச்சை நிலையத்தை நாடவில்லை. இதேபோன்று வவுனியாவை சேர்ந்த ஆறு பேர் அநுராதபுரம் சிகிச்சை நிலையத்தில் சிகிச்சை பெற்று வருகின்றனர்.

எச்.ஐ.வி தொற்று ஏற்பட்டு இரண்டு வாரங்களுக்கு காய்ச்சலும் சளியும் ஏற்படும், சில வேளைகளில் அந்த காய்ச்சல் மாறிவிடும். எனினும் இரண்டு வாரங்களில் எச்.ஐ.வி தொற்று ஏற்பட்டுள்ளது என்பதை எம்மால் கண்டறிய முடியாது. இரண்டு மாதங்கள் கழித்தே உறுதிப்படுத்த முடியும். எனினும் ஆரோக்கியமான ஒருவர், பத்து வருடங்களோ அல்லது பன்னிரண்டு வருடங்களோ அறிகுறி எதுவும் இல்லாமல் இருக்க முடியும். எனினும் 14 வருடங்களின் பின்னர் அனைத்து நோய்களும் பீடிக்கும், தோல் வருத்தம், வயிற்றோட்டம், சடுதியான உடல் நிறை குறைவு ஆகியன ஏற்படும்.

எமது நாட்டில் 4200 பேர் வரையில் எச்.ஐ.வி தொற்றுடன் காணப்பட முடியும் என தொகையிடப்பட்டுள்ளது. இவர்களில் 2500 பேரே கண்டறியப்பட்டுள்ளார்கள். ஏனையவர்கள் பிறருக்கு தொற்றும் வகையில் செயற்பட்டு கொண்டிருக்கலாம். ஆகவே எச்.ஐ.வி தொற்று ஏற்பட்டிருக்கும் என்ற சந்தேகம் இருந்தால் யாழ்.போதனா வைத்திய சாலையில் உள்ள பாலியல் தொற்றுநோய் பிரிவுக்கு சென்று இலவசமாக பரிசோதிக்க முடியும். இந்த பரிசோதனை முடிவுகள் யாரிடமும் கூறப்பட முடியாது.

பரவும் வழிகள் எச்.ஐ.வி தொற்று பெரும்பாலும் உடலுறவால் தான் ஏற்படுகின்றது. இவற்றில் ஆண் பெண் உறவினால் தான் கடந்த காலங்களில் இந்த தொற்று பெருமளவில் ஏற்பட்டிருந்தது. ஆனால் தற்போது தன்னின செயற்கையாளர்களிடையே மிக வேகமாக பரவி வருகின்றது. சில வருடங்களுக்கு முன்னர் 1.4 ஆண்களுக்கு 1 பெண் என்ற விகிதாசாரத்தில் இருந்த எண்ணிக்கை, தற்போது 1.9 ஆண்களுக்கு ஒரு பெண் விகிதாசாரத்தில் ஆண்களின் எண்ணிக்கை அதிகரித்துள்ளது.

இலங்கையில் உள்ள சில மாவட்டங்களில் எச்.ஐ.வி தொற்றுடைய ஆண்களை பரிசோதனைக்கு உட்படுத்தி அவர்களுடைய தொடர்புகளை ஆராய்ந்த போது, அவர்களும் ஆண்களாகவே எச்.ஐ.வி தொற்றுடையோராகவே உள்ளனர். ஓரின சேர்க்கை ஆண்களிடையே எச்.ஐ.வி தொற்று இலங்கையிலும், சர்வதேச ரீதியிலும் மிக வேகமாக பரவி கொண்டு வருகின்றது.

எச்.ஐ.வி தொற்றுடைய குருதியை இன்னொருவருக்கு ஏற்றும் போதும் பிறருக்கு இந்த தொற்று ஏற்படுகின்றது. எனினும் இலங்கையில் இந்த முறையிலான தொற்று ஏற்படுவது மிக மிக குறைவு, மிகவும் கவனமான முறையிலேயே இரத்தம் பரிசோதிக்கப்பட்டு மற்றவருக்கு ஏற்றப்படுகின்றது. அம்மாவிடமிருந்தும் பிள்ளைக்கு எச்.ஐ.வி தொற்று பரவலாம், இதனை தடுப்பதற்கு இலங்கையில் உள்ள அனைத்து கர்ப்பவதிகளும் பரிசோதனைக்கு உட்படுத்தப்படுகின்றனர்.

கடந்த வருடம் இலங்கையில் 23 தாய்மார்கள் எச்.ஐ.வி தொற்று அற்ற குழந்தைகளை பிரசவித்துள்ளார்கள். எமது மாவட்டத்தில் மூன்று தாய்மார்கள் குழந்தைகளை பிரசவித்துள்ளார்கள். ஒரே உடைகளை உபயோகிப்பதன் மூலமும், கை குலுக்குவதன் மூலமும், மற்றும் உமிழ் நீர் மூலமும் எச்.ஐ.வி தொற்று ஏற்படுவதில்லை. பிரதானமாக தாயின் மூலமாக பிள்ளைக்கும், உடலுறவின் மூலமே எச்.ஐ.வி தொற்று ஏற்படுகின்றது என அவர்கள் மேலும் தெரிவித்துள்ளனர். (ம-4)

அரச பேருந்து சேவை வடக்கில் இன்றும் இல்லை

(யாழ்ப்பாணம்)

இ.போ.சவின் வடபிராந்திய பேருந்து சேவைகள் இன்று புதன்கிழமையும் இடம் பெறாது என அறிவிக்கப்பட்டது.

இலங்கை போக்குவரத்து சபையின் வட பிராந்திய முகாமையாளரையும், வட பிராந்திய பாதுகாப்பு முகாமையாளரையும் இட மாற்றக்கோரி வடபிராந்திய போக்குவரத்துச் சபை ஊழியர்கள் நேற்றையதினம் பணிப் புறக்கணிப்பில் ஈடுபட்டனர்.

இலங்கை போக்குவரத்து சபையின் கொழும்புத் தலைமையகத்தில் நேற்று மாலை இடம்பெற்ற பேச்சு வெற்றியளிக்காத தால் இந்த அறிவிப்பை தொழிற்சங்கம் சுட்டிக்காட்டியது. (ம)

வட பிராந்திய போக்...

இதனால் பொதுமக்களின் போக்குவரத்து பாதிக்கப்பட்டுள்ளது.

இந்தப் போராட்டத்தை ஒழுங்கமைத்த தொழிற்சங்கத்தின் ஏற்பாட்டாளர்கள் ஐந்து பேருக்கும் எதிராக நடவடிக்கை எடுக்க வேண்டும் என்று முறைப்பாட்டாளர் கோரியுள்ளார்.

இதேவேளை, தொழிற்சங்கத்தின் தீர்மானத்துக்கு மாறாக பருத்தித்துறை சாலைப் பொறுப்பாளரின் பணிப்பில் அந்த சாலையின் பேருந்துகள் நேறறுக் காலை சேவையில் ஈடுபட்டன.

இதனால் தொழிற்சங்கத்தினருக்கும் பருத்தித்துறை சாலை பேருந்து சாரதி, நடத்துநருக்கும் இடையே நேற்றுக் காலை யாழ்ப்பாண மத்திய பேருந்து நிலையத்தில் முறுகல் நிலை ஏற்பட்டது. எனினும் பொலிஸார் தலையிட்டு அதனை முடிவுக்கு கொண்டுவந்தனர்.

இந்த நிலையிலேயே யாழ்ப்பாணம் மத்திய பேருந்து நிலையப் பொறுப்பாளரால் இந்த முறைப்பாடு செய்யப்பட்டுள்ளது. (ம-4-9)

தபால் மூலமான...

எல்லை கடந்து கிடைக்கப்பெறும் வாக்களிப்புகள் ஏற்றுக் கொள்ளப்படமாட்டா என்றும் தேர்தல் திணைக்களம் தெரிவித்துள்ளது.

தேர்தல் செயலகங்கள், மாவட்டச் செயலகங்கள், உள்ளூர் அரச நிறுவனங்கள், கிராம சேவகர் அலுவலகங்கள், பொது நிர்வாக அமைச்சு, பொலிஸ் தலைமையகம் மற்றும் சில அமைச்சுகளில் வாக்காளர் வசதிக்காக வாக்காளர் இடாப்புக்கள் பார்வைக்கு வைக்கப்படும் என்றும் தேர்தல் திணைக்களம் தெரிவித்துள்ளது. (ம)

யாழ்.சாவகச்சேரி...

ளும் மற்றைய இரு வீட்டிலும் சேர்த்து மொத்தமாக 20 பவுண் நகைகளும் கொள்ளையடிக்கப்பட்டுள்ளன.

குறித்த சம்பவம் தொடர்பில் சாவகச்சேரி பொலிஸ் நிலையத்தில் கொடுக்கப்பட்ட முறைப்பாட்டின் படி பொலிஸாரால் மோப்ப நாயின் உதவியுடன் வீட்டுப் பகுதிகளிலும் சோதனையினை மேற்கொண்டு வருகின்றனர்.

இந்நிலையில் குறித்த களவுச் சம்பவத்தினை முன்னிட்டு அப்பகுதி மக்கள் அச்சத்தில் உள்ளதாக தெரவிக்கப்படுகின்றது. (ம)

தமிழ் மாணவர்கள்...

கின்றன. மேலும் அவற்றில் தேவையற்ற வசனப் பிரயோகங்கள் பிரசுரிக்கப்பட்டுள்ளதுடன், அவற்றில் தமிழ் மாணவர்கள் பயங்கரவாதிகள் என்ற வகையில் சித்திரிக்கப்பட்டுள்ளனர். இதன் மூலம் தமிழ் மாணவர்கள் தனிப்பட்ட முறையில் அச்சுறுத்தலுக்குள்ளாகியிருப்பதுடன், மன உளைச்சலுக்கும் உள்ளாகி வருவதாக மாணவர் ஒன்றியம் தெரிவித்துள்ளது.

இதனால் தங்கள் தனி மனித உரிமை மீறப்படும் வகையில் தவறான செய்திகள் தொடர்ந்தும் பிரசுரிக்கப்பட்டு வருகின்றமை குறிப்பிடத்தக்க விடயமாகும். தொடர்ந்தும் இவ்வாறான பொய்த் தகவல்களை சமூக வலைத் தளங்களில் பதிவிடுவதனால் தமிழ் மாணவர்கள் சைபர் கிரைம் பிரிவில் முறையிடவுள்ளதாகத் தெரிவித்துள்ளனர். (ம-4)

CNR எக்ஸ்பிறஸ் பொதி விநியோக சேவை

உலகின் முதல் தர கூரியர் நிறுவனத்தின் ஊடாக உங்கள் வீட்டில் இருந்தவாறே உள்நாட்டு, வெளிநாட்டு முக்கிய ஆவணங்கள் பொதிகளை துரித கதியில் அனுப்பிட நாடுங்கள்.

CNR World Wide Express
இல.401, மணிக்கூண்டு கோபுர வீதி, (பெருமாள் கோவில் அருகாமை) யாழ்ப்பாணம்.
தொடர்புகளுக்கு: 021 5674145 077 2931062
follow us cnrworldwideexpress

(C-520)

ALLIANCE FRANÇAISE DE JAFFNA
பிரெஞ்சு மொழியை பிரெஞ்சு முறையில் கற்றுக்கொள்ளுங்கள்
பிரெஞ்சு மொழி

- பிரெஞ்சு கற்பதற்கு வடமாகாணத்தில் FRENCH EMBASSYயின்கீழ் இயங்கும் சர்வதேச நிறுவனம் ALLIANCE FRANÇAISE மட்டுமே
- அங்கிகரிக்கப்பட்ட CERTIFICATES & INTERNATIONAL DIPLOMAS (DELF, DALF)
- யாரும் படிக்கலாம்.www.ambafrance-lk.org

(1495)
021 222 8093 61,கச்சேரி-நல்லூர் வீதி,யாழ்ப்பாணம்

வீடு வாடகைக்கு தேவை
ஆயுள்வேத வைத்தியசாலை ஒன்றுக்கு யாழ். நகரை அண்டிய பிரதேசத்தில் வீடு வாடகைக்குத் தேவை.
தொடர்புகளுக்கு:
076 370 7565
(512)

கிளை நிறுவனத்திற்கான வேலைவாய்ப்பு
யாழ்ப்பாணம் மற்றும் மன்னார், வவுனியா, கிளிநொச்சியில் அமைந்துள்ள எமது 10 கிளை நிறுவனத்திற்கான 30 வெற்றிடங்களுக்கான வேலைவாய்ப்பு.
கம்பனி : MNC International (Pvt) Ltd
No.211, Kachery Nallur Road,
Nallur, Jaffna.
திகதி : 30.11.2017 and 01.12.2017
நேரம் : 10.00am to 12.00 pm
தொடர்பு: 0772881162 (Praba)
0771056848 (Gayathri)
(510)

தேவை
Office boy தேவை. (Ticketing Office)
தொடர்பு: 0212227666
இல.166, கோயில் வீதி,
யாழ்ப்பாணம்.
(496)

விரைவு பொதிகள் சேவை, விமான பயணச்சீட்டுகள் விசா சேவைகள்

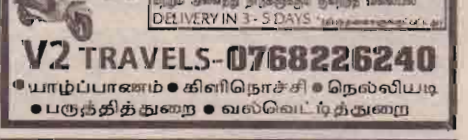

V2 TRAVELS-0768226240
● யாழ்ப்பாணம் ● கிளிநொச்சி ● நெல்லியடி
● பருத்தித்துறை ● வல்வெட்டித்துறை

வீடு விற்பனைக்கு
பருத்தித்துறை நகரில், பிரதான வீதிக்கு அண்மையாக பூதராயர் ஒழுங்கையில் நல்ல கல்வீடு விற்பனைக்கு உண்டு. விரும்புபவர்கள் தொடர்பு கொள்ளவும்.
0778688305
(C-432)

50-வது ஆண்டை நோக்கி வீறு நடைபோடும் நிறுவனத்தில் புதிய கல்வி ஆண்டில்
தரம் 01 முதல் O/L வரை புதிய வகுப்புக்கள்.
டிசம்பர் 06இல் ஆரம்பமாக இருப்பதனால் அனுமதிகள் வழங்கப்படுகின்றன.
- அதிபர்
The Express Institute
Irupalai, Koppay.
(C-506)

English Classes
Personal and Group Classes G.C.E O/L, A/L மாணவர்கள் மற்றும் வெளிநாடு செல்வோர், தொழில் புரிவோருக்கு அனைவருக்கும் தேவையான முறையில் நவீன முறையிலான கற்கை நெறிகள் உங்கள் வீடுகளில் வந்து கற்பிக்கப்படும்.
0774481790
குறைந்தளவான அனுமதிகள் மட்டுமே
(150g)

31-ம் நாள் நினைவுகளுடன்

"வையத்துள் வாழ்வாங்கு வாழ்பவன் வானுறையும் தெய்வத்துள் வைக்கப்படும்"

மண் மகிழ 03.07.1936
கண் நெகிழ 30.10.2017

அமரர் செல்லப்பா நாகராசா

குடும்பத்தின் தீப விளக்காய் மிளிர்ந்த எம் தலைவனே!
அரியூட்டி சீராட்டி கைமெய்யெலாம் வளர்த்த அன்பு அப்பாவே!
அன்புடன் வளர்த்த பேர் பெற்றவளை நிரகைபாய் அரவணைத்த நாயகனே!
பொன்னான வாழ்வதனை பொறுமையுடன் போற்றி வளர்த்த உமர
தற்றும் தடி நேசமுடன் எங்களை பாசமும் பரிவும் தந்து
பார்த்த ஆசை தந்தையே! கையெத்துல் வாழ்வாங்கு வாழ்ந்து
எல்லையெல்லாம் வாடி கையேத்த தெய்வமே!
எங்கு சென்றாய் கைவிட்டு உன்களின்
அன்பின் ஆழம் இன்றும் எம் நினைவுகளில்
காயாத கண்ணீர் நதிகளாய்...
ஓம் சாந்தி! சாந்தி!! சாந்தி!!!

(513)

யுள்ளங்களுடன் வாடுகிறோம்.
ஊர்காவற்றுறை.

உங்கள் ஆத்ம சாந்திக்காக பிரார்த்திக்கிறோம்...
குடும்பத்தினர்

கண்ணீர் அஞ்சலி

திருமதி பரமேஸ்வரி சின்னத்தம்பி

பிறப்பு: 05.06.1932 - இறப்பு: 28.11.2017

நகுலன் ஸ்ரோர் உரிமையாளரின் தாயார் திருமதி பரமேஸ்வரி சின்னத்தம்பி அவர்களின் பிரிவால் துயருறும் அவரின் குடும்பத்தினருக்கு எமது ஆழ்ந்த அனுதாபங்களைத் தெரிவிப்பதுடன் அன்னாரின் ஆத்மா சாந்தியடைய இறைவனைப் பிரார்த்திக்கின்றோம்.
-- வர்த்தக நிலையங்கள்

(514)

இப்பத்திரிகை வலம்புரி அன்கோ ஸ்தாபனத்தாரால் இல.3,2 ஆம் ஒழுங்கை, பிறவுன் றோட், யாழ்ப்பாணம் என்னும் முகவரியிலுள்ள அவர்களது அச்சகத்தில் 29.11.2017 இல் அச்சிட்டு வெளியிடப்பட்டது.