உதயன்

விலை ரூபா 8.00

www.uthayan.com

கூடர்18 வள்ளுவர் ஆண்டு 2034 வைகாசி 1 வியாழக்கிழமை (15-05-2003) UTHAYAN - A Lively National Tamil Daily கதிர்:170

சமாதான முயற்சிகள் முறியக்கூடாது அரசினருக்கு அமெரிக்கா எச்சரிக்கை

பிரதமரும் ஜனாதிபதியும் அரசியல் பிணக்கை தீர்த்துக்கொள்ளவேண்டும் என வலியுறுத்து

கொழும்பு,மே15

பிளவுபட்டிருக்கும் இலங்கை அரசாங்கத்தின் இன்றைய அரசியல் நெருக்கடி தமிழீழ விடுதலைப் புலிகளுடனான சமாதானப் பேச்சுக்கள் முறிவடைய அனுமதிக்கக்கூடாது என்று அமெரிக்கா நேற்று எச்சரிக்கை விடுத்தது. இலங்கைக்கு விஜயஞ் செய்த தெற்காசிய பிராந்தியத்துக்கான பிரதி இராஜாங்க அமைச்சர் கிறிஸ்ரீனா றொக்கா தனது விஜயத்தின் இறுதியிலேயே அமெரிக்காவின் இந்த எச்சரிக்கையை விடுத்தார்.

நான்கு நாள் விஜயத்தை இலங்கையில் மேற்கொண்ட அவர், பிரதமரும் ஜனாதிபதியும் அரசியல் பிணக்கைத் தீர்த்துக்கொள்ளவேண்டும் எனவும் வலியுறுத்தினார்.

அவர் கொழும்பில் நேற்று முற்பகல் பத்திரிகையாளர் மாநாட்டை நடத்தினார்.

ஜனாதிபதிக்கும் பிரதமருக்கும் இடையிலான இன்றைய அரசியல் பிணக்கு குறித்து தான் வினா எழுப்பியதாகவும் குறிப்பிட்ட அமெரிக்க பிரதி அமைச்சர் கிறிஸ்ரீனா றொக்கா, இந்தப் பிணக்கு ஒதுக்கிவைக்கப்படும் என்ற சர்வதேச சமூகத்தின் நம்பிக்கையை தான் வெளிப்படுத்தியதாகவும் அவ்வாறானால் தெளிவான ஐக்கியமான இலங்கையின் நிலைப்பாடு உலகுக்குத் தெரிய வரும் எனவும் சொன்னார்.

அவர் தனது விஜயத்தின்போது ஜனாதிபதி சந்திரிகாவையும் பிரதமர் ரணில் விக்கிரமசிங்கவையும் சந்தித்துப் பேச்சு நடத்தினார்.

பத்திரிகையாளர் மாநாட்டில் அவர் மேலும் கூறியதாவது:-

(13ஆம் பக்கம் பார்க்க)

நோர்வே வெளிவிவகார அமைச்சர் இன்று தலைவர் பிரபாவுடன் பேச்சு!

உயர்மட்டக் குழுவுடன் வருகை நேற்று பிரதமரைச் சந்தித்தார்

கிளிநொச்சி,மே15

இடைநிறுத்தப்பட்டிருக்கும் சமாதானப் பேச்சுக்களில் விடுதலைப் புலிகளை மீண்டும் கலந்துகொள்ளச் செய்யவும் ஜப்பான் உதவி வழங்கும் கூட்டத்தில் புலிகளை பங்குபற்றச் செய்யவும் கோருவதற்காக நோர்வே வெளிவிவகார அமைச்சர் ஜான் பிற்றர்ஸன் தலைமையிலான உயர் மட்டக் குழு ஒன்று இன்று விடுதலைப் புலிகளின் தலைவர் வே.பிரபாகரனை கிளிநொச்சியில் சந்தித்து பேச்சு நடத்தவுள்ளது.

விஷேட ஹெலிகொப்டர் மூலம் இன்றுகாலை கிளிநொச்சிக்கு வரும் குழுவினர், 10 மணியளவில் தலைவர் பிரபாகரனை சந்திப்பர் என்று புலிகளின் அரசியல் துறை வட்டாரங்கள் தெரிவித்தன.

நேற்றுக்காலை கொழும்பை வந்தடைந்த நோர்வே அமைச்சர் பீற்றர் ஸன், பிரதி வெளிவிவகார அமைச்சர் விப்ர ஹெல்கிஸன் மற்றும் நான்கு அதிகாரிகள் ஆகியோர் இன்று காலை கிளிநொச்சியை சென்றடைவர்.

நேற்றுக்காலை 7.15 மணியளவில் நோர்வேக் குழுவினர் கட்டுநாயக்க விமான நிலையத்தை வந்தடைந்தன.

(14ஆம் பக்கம் பார்க்க)

தமிழ்க் கூட்டமைப்பு எம்.பிக்கள் இராஜதந்திரிகளைச் சந்திப்பர்

வலி.வடக்கு,மே15

தமிழ்க்கூட்டமைப்பின் நாடாளுமன்ற உறுப்பினர்கள் அடங்கிய குழு எதிர்வரும் 20ஆம் திகதி கொழும்பில் வெளிநாட்டு இராஜதந்திரிகளைச் சந்தித்துப் பேச்சு நடத்தவுள்ளது.

ஜப்பானில் இடம்பெறவுள்ள இலங்கைக்கு உதவி வழங்கும் மாநாட்டில் விடுதலைப் புலிகளை கலந்துகொள்ளச் செய்வதற்கான முன்னேற்பாட்டு நடவடிக்கையாகவே இந்தச் சந்திப்பு ஏற்பாடாகியுள்ளது என கூட்டமைப்பு நாடாளுமன்ற உறுப்பினர் மாவை சேனாதிராசா தெரிவித்தார்.

வலி.வடக்கு மக்களின் மீள்குடியமர்வு சம்பந்தமான கலந்துரையாடல் நேற்று மாலை தெல்லிப்பழை பல நோ.கூ.சங்க கேட்போர்கூடத்தில் நடைபெற்றது. இதில் கலந்துகொண்டு உரைநிகழ்த்தியபோதே மாவை எம்பி. மேற்கண்டவாறு கூறினார்.

உயர் பாதுகாப்பு வலயத்தில் மக்களை மீளக்குடியமர்த்தல், மீனவர்களின் தொழில் முயற்சிக்கு படையினர் விதித்துவரும் கட்டுப்பாடுகள் தொடர்பான பிரச்சினைகளுக்கு முடிவு காணும் வகையில் மக்கள் போராட்டம் முன்னெடுக்கப்படவுள்ளது.

இதுகுறித்து தமிழ்க் கூட்டமைப்பின் யாழ்.மாவட்ட எம்.பிக்கள் எதிர்வரும் 25ஆம் திகதி சந்தித்துப் பேசுவர் என்றும் அவர் மேலும் தெரிவித்தார்.

(எ-86)

'சார்ஸ்' நோயாளி மரணம் சடலம் உடனடியாக தகனம்

உடல் கூறுகள் உலக சுகாதார நிறுவனத்துக்கு

யாழ்ப்பாணம்,மே15

'சார்ஸ்' நோயாளி எனச் சந்தேகிக்கப்பட்ட இளம் பெண் (வயது 27) நேற்றுக்காலை யாழ். ஆஸ்பத்திரியில் உயிரிழந்தார்.

அவருடைய பிரேதம் பாதுகாப்பான முறையில் பொலித்தீன் உறைகளில் கட்டி 'சீல்' வைக்கப்பட்டு பிரேத அறையில் தனியாக வைக்கப்பட்டது.

பின்னர் அச்சடலம் யாழ்ப்பாணம் மற்றும் சாவகச்சேரி பிராந்திய பொதுச் சுகாதார பரிசோதகர்களின் கண்காணிப்புடனும் பொலீஸாரின் பாதுகாப்புடனும் அவரது சொந்த இடமான சாவகச்சேரிக்கு எடுத்துச் செல்லப்பட்டு கண்ணாடிப்பெட்டி மயானத்தில் உடனடியாகவே தகனஞ்செய்யப்பட்டது.

சாதாரணமாக ஆஸ்பத்திரியில் உயிரிழப்போர் விடயத்தில் கையாளப்படும் நடைமுறைகளுக்குப் புறம்பாக விஷேட ஏற்பாடுகளின்கீழ் இவரது சடலம் எடுத்துச்செல்லப்பட்டு தகனஞ்செய்யப்பட்டது.

தனிமைப்படுத்தி தொற்றுநோய்களைத் தடுப்பதற்கான சிறப்புச் சட்டத்தின்கீழ் (QUARANTINE AND

(14ஆம் பக்கம் பார்க்க)

யாழ். ஆஸ்பத்திரியில்

விசேட சுத்திகரிப்புப் பணிக்காக சிகிச்சைப் பிரிவு மூடப்பட்டது!

யாழ்ப்பாணம்,மே15

'சார்ஸ்' நோய்த் தடுப்பு நடவடிக்கைகள் யாழ்.ஆஸ்பத்திரியில் முடுக்கி விடப்பட்டிருக்கின்றன.

'சார்ஸ்' நோயாளி எனச் சந்தேகிக்கப்பட்ட இளம்பெண் நேற்று உயிரிழந்ததை அடுத்து அவர் தங்கியிருந்த அதிதீவிர சிகிச்சைப் பிரிவு உடனடியாக மூடப்பட்டது.

நோய்த் தடுப்பு தொற்று நீக்கும் நடவடிக்கைகளுக்காக இப்பிரிவு மூடப்பட்டிருப்பதாக ஆஸ்பத்திரி வட்டாரங்கள் தெரிவித்தன. சுத்திகரிப்பு பணிகள் முடிவடையும் வரை அதிதீவிர சிகிச்சைப் பிரிவு தற்காலிகமாக 24ஆம் வார்ட்டில் செயற்படும் என்று தெரிவிக்கப்படுகிறது.

(14ஆம் பக்கம் பார்க்க)

'சார்ஸ்' பற்றி விழிப்புடன் இருக்குமாறு அறிவுறுத்து!

தமிழீழ சுகாதார சேவை அறிக்கை

யாழ்ப்பாணம்,மே15

உலகில் பரவிவரும் 'சார்ஸ்' நோய் தொடர்பாக விழிப்புடன் இருக்குமாறு தமிழீழ சுகாதார சேவைப் பிரிவினர் பொதுமக்களை அறிவுறுத்தியிருக்கின்றனர்.

யாழ்ப்பாணத்தில் 'சார்ஸ்' நோய் அறிகுறிகளுடன் நோயாளி ஒருவர் உயிரிழந்திருப்பதை அடுத்து தமிழீழ சுகாதார சேவைகளின் தொற்றுநோய்த் தடுப்புப் பிரிவு நேற்று அறிக்கை ஒன்றை விடுத்தது.

அதில் தெரிவிக்கப்பட்டிருப்பதாவது:-

யாழ்.மாவட்டம், நுணாவிலைச்

(14ஆம் பக்கம் பார்க்க)

களுத்துறையில் கைதிகள் மூவர் உண்ணாவிரதம்

கொழும்பு,மே15

களுத்துறைச் சிறையில் தடுத்து வைக்கப்பட்டுள்ள தமிழ் இளைஞர்களில் மூவர் நேற்று முதல் சாகும் வரையிலான உண்ணாவிரதப் போராட்டத்தில் ஈடுபட்டுள்ளனர்.

சிறைச்சாலைக் கூரையின் மீது அமர்ந்து உண்ணாவிரதம் மேற்கொள்ளும் இவர்கள், விசாரணைக்கென தம்மை நீதிமன்றத்துக்கு அழைத்துச் செல்லவேண்டாம் எனக் கோரிக்கை விடுத்துள்ளனர்.

உண்ணாவிரதம் மேற்கொள்ளும் மூவரில் ஒருவர் கடந்த எட்டு வருடங்களாகவும், மற்றொருவர் ஐந்து வருடங்களுக்கு மேலாகவும் தடுத்து வைக்கப்பட்டுள்ளனர் என்பது குறிப்பிடத்தக்கது. (ஐ)

அங்கீகரிக்கப்பட்ட முகவர்:

யாழ்ப்பாண மின்னகம்

141, மின்சார நிலைய வீதி, யாழ்ப்பாணம். T.P: 5766

JAFFNA ELECTRICALS

LG. Refrigerators

ABANS

(C27924)

வைகாசியில் இரு பௌர்ணமிகள்! அரசாளுவோருக்கு ஆபத்து!!

திண்டுக்கல்,மே15

ஒரே மாதத்தில் இருமுறை பௌர்ணமி வருவதால் அரசாளுவோருக்கு ஆயத்து மற்றும் பதவியை வெறுக்க நேரும் என தமிழ்நாட்டின் பிரபல ஜோதிடர்கள் கருத்துத் தெரிவித்துள்ளனர்.

வழக்கமாக ஒரு மாதத்தில் ஒரு பௌர்ணமியும் ஓர் அமாவாசையும் வரும். ஒரே மாதத்தில் பௌர்ணமியோ அமாவாசையோ இல்லாவிடில் அந்த மாதம் விடி மாதம் ஆகும். எந்த ஒரு மாதத்திலாவது இரண்டு அமாவாசையோ, இரண்டு பௌர்ணமியோ வந்தால் அந்த மாதம் மல மாதம் ஆகும். மல மாதத்தில் எந்தவித சுப காரியங்களும் செய்யக்கூடாது என்று சர்வமுகூர்த்த நிர்ணய கால விதானம் தெரிவித்துள்ளது.

தற்போது வைகாசி மாதத்தில் இரண்டு பௌர்ணமிகள் வருகின்றன. ஆசையோடு அரசாள்பவர்கள் வெறுப்படைந்து பொறுப்பை பிறரிடம் ஒப்படைத்துவிட்டு தனிமையில் செல்லவைக்கக்கூடியது இந்த மாதம் என்று ஜோதிடர்கள் கூறுகின்றனர்.

கிணற்றில் பெண்ணின் சடலம்

யாழ்ப்பாணம்,மே15

கிணற்றில் காணப்பட்டதாகத் தெரிவித்து குடும்பப் பெண் ஒருவரின் சடலம் நேற்றுப் பிற்பகல் யாழ். ஆஸ்பத்திரியில் சேர்க்கப்பட்டது.

யாழ்ப்பாணம், ஐந்து சந்திப் பகுதியைச் சேர்ந்த மூன்று பிள்ளைகளின் தாயான இராசதுரை நாகலட்சுமி (வயது 50) என்பவரே உயிரிழந்தவராவார்.

கிணற்றில் தண்ணீர் எடுக்கச் சென்ற சமயம் இவர் கிணற்றில் வீழ்ந்தார் என்று கூறப்படுகிறது.

மரண விசாரணைக்காக சடலம் ஆஸ்பத்திரியில் வைக்கப்பட்டிருக்கின்றது. (ஐ-15)

அபிவிருத்தி லொத்தர் சபை கையேற்பு முடிவை மறுபரிசீலனை செய்யமுடியாது

பிரதமருக்கு ஜனாதிபதி அறிவிப்பு; அது செல்லுபடியாகும் என்கிறார்

கொழும்பு,மே15

அபிவிருத்தி லொத்தர் சபை தொடர்பாக தான் மேற்கொண்ட தீர்மானத்தை மறுபரிசீலனை செய்யமுடியாது என்று ஜனாதிபதி சந்திரிகா குமாரதுங்க நேற்று பிரதமர் ரணில் விக்கிரமசிங்கவிடம் கடிதம் மூலம் அறிவித்திருக்கிறார்.

அபிவிருத்தி லொத்தர் சபையை பொறுப்பேற்கும் தனது தீர்மானம் மாற்றமின்றி தொடர்ந்து இருக்கும் எனவும், அது செல்லுபடியானது எனவும் ஜனாதிபதி தனது கடிதத்தில் வலியுறுத்திக் கூறியிருக்கிறார்.

லொத்தர்சபையை பொறுப்பேற்கும் ஜனாதிபதியின் தீர்மானத்தை ஏற்க மறுத்து, பிரதமர் ரணில் விக்கிரமசிங்க ஜனாதிபதிக்கு ஒரு கடிதம் எழுதியிருந்தார். ஜனாதிபதியின் தீர்மானத்தை மறுபரிசீலனை செய்யுமாறு பிரதமர் கோரியிருந்தார்.

பிரதமரின் அக்கடிதத்துக்கு நேற்று அனுப்பிய பதில் கடிதத்திலேயே ஜனாதிபதி சந்திரிகா மேற்கண்டவற்றைத் தெரிவித்திருக்கிறார். ஜனாதிபதியின் கடிதம் நேற்று பிரதமரின் அலுவலகத்துக்கு அனுப்பப்பட்டது.

ஜனாதிபதியின் பதில் கடிதத்தில மேலும் தெரிவிக்கப்பட்டிருப்பதாவது:-

அரசமைப்புச் சட்டத்தில் 44(1) சரத்தின் கீழ் அமைச்சர்களின் எண்ணிக்கை, அமைச்சுக்களின் தொகை, அமைச்சர்களின் பொறுப்புக்கள் ஆகியவற்றை தீர்மானிக்கும் ஜனாதிபதியின் கடமைகளை நிறைவேற்றுகையில் பிரதமருடன் ஆலோசனை நடத்துவது அவசியமென ஜனாதிபதி கருதுவாரேயானால் மட்டுமே பிரதமருடன் ஆலோசனை நடத்துவது தேவைப்படும். இது பற்றிய தீர்மானத்தை மேற்கொள்வது எனது வரம்புக்குள் உட்பட்டது ஆகும்.

அபிவிருத்தி லொத்தர் சபை அமைச்சர் மிலிந்த மொறகொடவின் அமைச்சுக்கு ஒதுக்கப்பட்டிருப்பது ஓர் அசட்டை ஆகும்.

அபிவிருத்தி லொத்தர் சட்டதை திருத்துவதற்கான எந்த ஒரு தீர்மானமும் அமைச்சரவையினால் ஏற்றுக் கொள்ளப்படவில்லை என்று உங்கள் கடிதத்தில் குறிப்பிட்டிருக்கிறீர்கள். ஆயினும், அபிவிருத்தி லொத்தர் சபை நிதியிலிருந்து ஜனாதிபதி நிதியத்துக்கு பணம் வருவதைத் தடுக்க அமைச்சர்களான மொறகொடவும் கருணாநாயக்கவும் எத்தனை முயற்சிகளை மேற்கொண்டார்கள் என்பதைக் கூற நீங்கள் தவறிவிட்டீர்கள்.

அபிவிருத்தி லொத்தர் சபையின் நிதிகளைக் கையாள்வதில் மேற்குறிப்பிட்ட இரு அமைச்சர்களுக்கும் இடையே இருந்துவந்த அபிப்பிராய பேதங்களையும் எனது இந்தத் தீர்மானத்தின்போது நான் கவனத்தில் கொண்டேன்.

எனது கட்டளை அடங்கிய வர்த்தமானி அறிவித்தல் வெளியிடப்படுவது சட்டவிரோதமாகத் தடுக்கப்பட்ட போதிலும், அது செல்லுபடியானதாகும் - இவ்வாறு கடிதத்தில் தெரிவிக்கப்பட்டிருக்கிறது. (எ)

லொத்தர் சபை விவகாரத்தில் ஜனாதிபதி முன்வைத்த அடியை பின்வைக்கமாட்டார்

ராஜபக்ஷ கூறுகிறார்; ஜனாதிபதி சந்தித்துப் பேச்சு

கொழும்பு,மே15

அபிவிருத்தி லொத்தர் சபையைப் பொறுப்பேற்க ஜனாதிபதி சந்திரிகா முன்வைத்த அடியை பின்வைக்க மாட்டார் என்று எதிர்க்கட்சித் தலைவர் மஹிந்த ராஜபக்ஷ கூறினார்.

காலி மாநகரசபை மண்டபத்தில் நேற்றுமுன்தினம் நடைபெற்ற சுதந்தரக்கட்சி காலிமாவட்ட பிரதிநிதிகள் மாநாட்டில் உரையாற்றுகையிலேயே அவர் இதனைக் கூறினார்.

"லொத்தர் சபை சம்பந்தமாக ஜனாதிபதி எடுத்த நடவடிக்கை முன்னாள் ஜனாதிபதி ஜே.ஆர்.ஜயவர்த்தனவின் அரசியல் சட்டப்படியானதாகும். அதனால் அதில் எந்தவொரு மாற்றத்தையும் செய்வது அவசியமற்றதாகும். ஜனாதிபதி துணிச்சலுடன் செயற்படுவதற்காக கட்சியினர் அவரது கரங்களைப் பலப்படுத்தவேண்டும்" எனவும் மஹிந்த ராஜபக்ஷ மேலும் கூறினார்.

இதற்கிடையே, லொத்தர் சபை வவகாரத்தால் ஏற்பட்டிருக்கும் அரசியல் நெருக்கடி குறித்து எதிர்க்கட்சித் தலைவர் மஹிந்த ராஜபக்ஷ நேற்று முன்தினம் இரவு ஜனாதிபதியை சந்தித்துப் பேச்சு நடத்தினர் எனத் தெரிகிறது. (எ)

ஜனாதிபதி எந்தவொரு மாற்றத்தையும் பிரதமருடன் பேசியே செய்யவேண்டும்

புத்தளத்தில் நடந்த போராட்டத்தில் அமைச்சர் அஸ்வர் பேச்சு

புத்தளம்,மே15

நாட்டில் அமைதியான சூழநிலை நிலவும் - இவ்வேளையில் அமைதியைக் கெடுத்து மறுபடியும் மனித உயிர்களைப் பலிகொடுக்கும் விடயத்தின் ஆரம்ப கட்டமாக ஜனாதிபதி லொத்தர் சபையை தன் வசம் கொண்டுவரவிரும்புகிறார்.

ஆனமடுவ, புத்தளம் தொகுதிகளின் மக்கள் இணைந்து நடத்திய ஜனாதிபதியின் செயலுக்கு எதிரான போராட்டத்தில் கலந்துகொண்டு உரையாற்றியபோது நாடாளுமன்ற விவகார அமைச்சர் ஏ.எச்.எம்.அஸ்வர் இவ்வாறு தெரிவித்தார்.

நேற்றுமுன்தினம் ஆனமடுவ நகரில் இக்கண்டன ஆர்ப்பாட்டம் ஆரம்பமானது. சுமார் 25 இற்கும் மேற்பட்ட வாகனங்களில் ஆர்ப்பாட்டக்காரர்கள் புறப்பட்டு ஆண்டிகம, பள்ளமடு, கீரியென்கள்ளி, மதுரங்குளி, பாலாவி, புத்தளம் வழியாக மீண்டும் ஆனமடுவ நகரைச் சென்றடைந்தனர்.

பாலாவி பகுதியில் வைத்து அமைச்சர் ஏ.எச்.எம்.அஸ்வர், புத்தளம் தொகுதி ஐ.தே.கட்சி அமைப்பாளர் எம்.ஐ.பி.ஹாபி, புத்தளம் நகரசபை உறுப்பினர்களான வை.எம்.நிஸ்தர், எம்.ஜரியாய், மோசஸ் யேசுதாஸ், சட்டத்தரணி இப்திகார் முஹம்மது ஆகியோர் இணைந்து கொண்டனர்.

புத்தளம் பஸ் நிலையத்தில் இடம்பெற்ற ஆர்ப்பாட்டக் கூட்டத்தில் அமைச்சர் தொடர்ந்து பேசுகையில், "நாட்டில் எந்தவொரு மாற்றத்தையாவது ஏற்படுத்த ஜனாதிபதி நினைத்தால், பிரதமர் ரணில் விக்கிரமசிங்கவுடன் ஆலோசனை நடத்தி அவரின் அனுமதியுடன்தான் செய்யவேண்டும். இதற்கு மாறாக ஜனாதிபதி தன் சுய விருப்பப்படி லொத்தர் சபையைப் பொறுப்பேற்க முடிவு செய்திருப்பது அமைதிக்கும், சமாதானத்திற்கும் பெரும் அச்சுறுத்தலை ஏற்படுத்தியுள்ளது எனக் கூறினார்.

புத்தளம் மாவட்ட நாடாளுமன்ற உறுப்பினர் பாலித்த ரங்க பண்டாரா, ஐ.தே.கட்சி அமைப்பாளர் எம்.ஐ.பி. ஹாபி ஆகியோரும் உரையாற்றினர். (எ)

நவம் அறிவுக்கூடத்தின் 14ஆவது ஆண்டு நிறைவு விழா

புதுக்குடியிருப்பு,மே15

நவம் அறிவுக்கூடத்தின் 14ஆவது ஆண்டு நிறைவு விழா இன்று புதுக்குடியிருப்பில் நடைபெறவுள்ளது.

விடுதலைப் புலிகளின் மூத்த தளபதிகளில் ஒருவரான நவத்தின் பெயரால் கடந்த 1989ஆம் ஆண்டு தொடக்கம் இயங்கிவரும் இந்த அறிவுக்கூடத்தில் போரில் உடல் உறுப்புக்களை இழந்த போராளிகளுக்கு தொழில்நுட்ப பயிற்சி வழங்கப்பட்டு வருகின்றமை குறிப்பிடத்தக்கதாகும். (எ-4)

ஆலயங்களுக்கான காசோலைகள் நாளை பெறலாம்

யாழ்ப்பாணம்,மே15

இந்து கலாசார அலுவல்கள் அமைச்சினால் கடந்த 9 ஆம் திகதி நல்லை ஆதீனத்தில் வைத்து காசோலைகள் விநியோகிக்கப்பட்ட சமயம் அதனைப் பெற்றுக்கொள்ளாத ஆலயங்கள், இந்து சமய நிறுவனங்களின் நிர்வாகிகள் நாளை வெள்ளிக்கிழமை காலை 10.30 மணிக்கு நல்லூர் நாவலர் மணி மண்டபத்தில் தமக்குரிய காசோலைகளைப் பெற்றுக்கொள்ளலாம் என அமைச்சின் யாழ் பிராந்திய அலுவலகம் அறிவித்துள்ளது. (எ)

கடும் காற்றினால் அழிவு

மாதகல் மீனவர்கள் படகுகளை இழந்தனர்!

மாதகல்,மே15

மாதகல் பகுதி மீனவர்களின் பல லட்சம் ரூபா பெறுமதியான மீன்பிடி உபகரணங்கள் நேற்றுமுன்தினம் இரவு கடலில் மூழ்கி அழிந்துள்ளன.

மாதகல் கடற்கரையில் தரித்து நின்ற படகுகளே நேற்றுமுன்தினம் இரவு வீசிய கடும் காற்றினால் கடலுக்குள் அடித்துச் செல்லப்பட்டன.

இந்தப் படகுகளில் இருந்த வெளி இணைப்பு இயந்திரங்கள், வலைகள் மற்றும் உபகரணங்கள் உட்பட சுமார் ஐம்பது லட்சம் ரூபா பெறுமதியான மீன்பிடி உபகரணங்களை மீனவர்கள் இழந்துள்ளனர்.

அன்றைய இரவு கடுமையான காற்று வீசும் என்று வானொலி அறிவிப்பு விடுக்கப்பட்டிருந்ததால் மீனவர்கள் எவரும் கடலுக்குச் செல்லவில்லை.

இதேவேளை, நுணசை வீதி, பத்திமா வீதி ஆகியவற்றை அண்டிய பகுதிகளில் மின் கம்பங்கள் முறிந்து வீழ்ந்துள்ளன. பணாவெட்டி அம்மன்கோயில் ஓடுகள் தூக்கியெறியப்பட்டன. பயன்தரும் பல மரங்கள் முறிந்து நாசமாகின.

மீனவர்கள் தொழில்புரியும் உபகரணங்களை இழந்துள்ளமையால் தொழிலைத் தொடர்ந்து மேற்கொள்ள முடியாத நிலை ஏற்பட்டிருப்பதாகவும் நலன்விரும்பிகள், பொது அமைப்புகளின் உதவியை நாடி நிற்பதாகவும் மீனவர்கள் தரப்பில் தெரிவிக்கப்பட்டுள்ளது. (ஐ-6-ரி)

பிரம்மகுமாரிகள் நிலையத்தின் ஆன்மீக சொற்பொழிவுகள் இன்று

பிரம்மகுமாரிகள் இராஜயோக நிலையம் நடத்தும் ஆன்மீக சொற்பொழிவுகள் இன்று வியாழக்கிழமை காலை 8.30 மணிக்கு நல்லூர் சட்டநாதர் சிவன் ஆலயத்திலும், அளவெட்டி நாகவரத நாராயணர் தேவஸ்தானத்திலும் நடைபெறவுள்ளன.

உலக இந்து மாநாட்டை ஒட்டி யாழ்ப்பாணத்துக்கு வருகை தந்துள்ள பேச்சாளர்களான சுந்தரேசன் மற்றும் மதன் ஆகியோர் சொற்பொழிவு ஆற்றவுள்ளனர்.

இதேவேளை -

பிரம்மகுமாரிகள் இராஜயோக நிலையத்தின் குழுவினர் குடாநாட்டில் பல இடங்களிலும் தியானம் பற்றி பொதுமக்களுக்கு விளக்கமளித்து வருகின்றனர்.

பிரம்மகுமாரிகள் இராஜயோக நிலையத்தின் யாழ்.பிராந்திய நிலையங்களின் ஒருங்கிணைப்பாளர் பி.கு. ஹரிகரன், சென்னையைச் சேர்ந்த தியானப் பயிற்சியாளர் பி.கு.மதன், தமிழக பிரம்மகுமாரிகள் ஊடகத் துறை ஒருங்கிணைப்பாளர் பி.கு.சுந்தரேசன், கொழும்பு, கொட்டாஞ்சேனை பிரம்மகுமாரிகள் நிலைய உறுப்பினர் பிரம்மகுமார் திருச்செல்வம் ஆகியோரே இப்பணியில் ஈடுபட்டிருக்கின்றனர். (ஐ-5)

வலுக்குறைந்த மாணவிக்கு தொழில் வல்லுநர் விருது

யாழ்.றோட்டறிக் கழகம் வழங்கியது

யாழ்ப்பாணம்,மே.15

யாழ்.றோட்டறிக் கழகத்தின் தொழில் வல்லுநருக்கான விருதினை தவராசா வதனிக்கு மாவட்ட றோட்டறிக் ஆளுநர் என்பத்மநாதன் வழங்கிக் கௌரவித்தார்.

நேற்று யாழ். இந்து மகளிர் கல்லூரியில் இடம்பெற்ற விழாவிலேயே அவருக்கு இந்த விருது வழங்கப்பட்டது.

உரும்பிராய் வடக்கைச் சேர்ந்த த.வதனி பேச்சுத் திறன் குறைந்தவராவார். பெற்றோரை சிறு வயதிலேலே இழந்த இவர், ஒப்பனைக் கலையிலும் சிறந்து விளங்குகிறார். மணமகள் அலங்காரத்திலும், பட்டம் பெறுபவர்களை அலங்கரிப்பதிலும் இவரது திறமை தனித்துவம் வாய்ந்தது. (எ-9)

திருமறைக் கலாமன்றத்தின் கலைவிழா நேற்று ஆரம்பம்

யாழ்ப்பாணம்,மே15

யாழ்.திருமறைக் கலாமன்றத்தின் ஏற்பாட்டில் பல்லினக் கலைஞர்கள் பங்குபற்றும் கலை விழா நிகழ்வுகள் நேற்றுக்காலை 9 மணிக்கு யாழ்.வீரசிங்கம் மண்டபத்தில் கோலாகலமாக ஆரம்பமானது.

நேற்றுக்காலை மங்கள விளக்கேற்றலுடன் ஆரம்பமான கலை விழாவில் யாழ். பல்கலைக்கழகத் துணைவேந்தர் பேராசிரியர் எஸ். மோகனதாஸ் பிரதம விருந்தினராகக் கலந்துகொண்டு உரையாற்றினர்.

இதனைத் தொடர்ந்து சிங்கள நடனங்கள் தொடர்பாகவும், அவை இடத்துக்கிடம் வேறுபடுவது தொடர்பாகவும் திருமதி மிறின்டா கேமலதா செயன்முறை விளக்கமொன்றை வழங்கினர். பின்பு சோமலதா கூசிங்கவின் 'தொப்பி வியாபாரி' என்னும் சிங்கள சிறுவர் நாடகம் இடம்பெற்றது. தொடர்ந்து புரட்சிப் பறவைகள் அமைப்பின் 'கரைதேடும் ஓடங்கள்' எனனும் தமிழ் நாடகம் இடம்பெற்றது. இந்த நாடகம் குறிப்பாக சிங்களக் கலைஞர்கள் அனைவரையும் கவர்ந்ததாக அமைந்தது. இதன்பின் இந்திய சாஸ்திரிய நடனங்கள் தொடர்பாக திருமதி.ஆனந்தஜோதி தர்சனன் செயன்முறை விளக்கமொன்றை வழங்கினர்.

பின்பு மாலை நிகழ்வுகளாக திருமறைக் கலாமன்றக் கலைஞர்களின் சமாதானம் பற்றிய கலந்துரையாடலும் கலைஞர் கௌரவிப்பும், பேராசிரியர் எதிர்வீர சரச்சந்திரவின் "சிங்க பாகு' என்னும் சிங்கள நாடகமும், திருமதி மிறின்டா ஹேமலதாவின் மாணவிகள் வழங்கிய சிங்கள பாரம்பரிய நடனங்களும் இடம்பெற்றன.

இன்று காலை 9 மணிக்கு இரண்டாம் நாள் நிகழ்வாக சிறுவர் சமாதான பாசறையும், கலைநிகழ்வுகளும் இடம்பெறும். (ம-8)

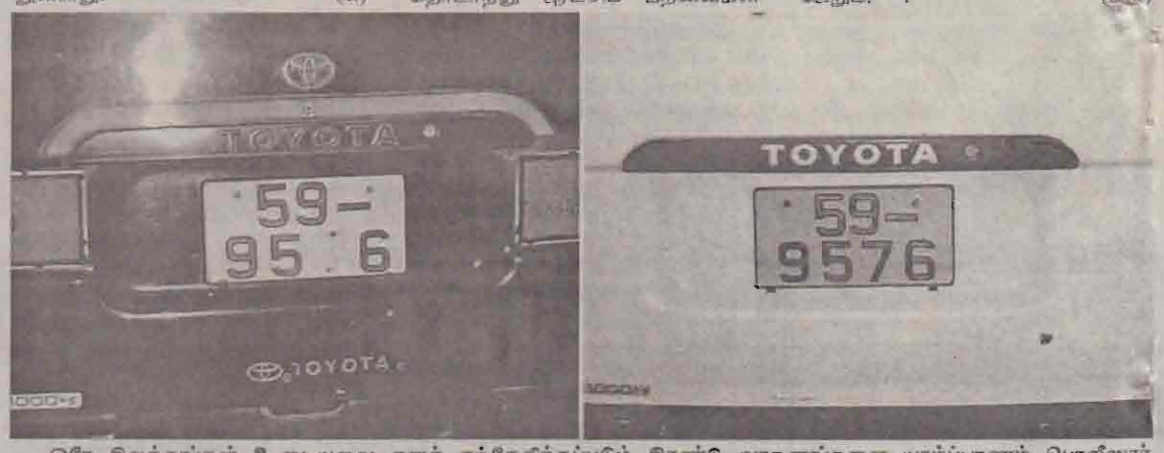

ஒரே இலக்கங்கள் உடையவை எனச் சந்தேகிக்கப்படும் இரண்டு வாகனங்களை யாழ்ப்பாணம் பொலீஸார் தடுத்து வைத்திருக்கின்றனர். ஹைஏர்ஸ் வான், டொல்பின் ரக வான் ஆகிய இரண்டு வாகனங்களே ஒரே இலக்கங்கள் கொண்ட தகடு களுடன் காணப்படுகின்றன. இது தொடர்பாக விசாரணைகள் நடத்தப்பட்டுவருவதாக யாழ்.பொலீஸ் நிலையத் தலைமையகப் பொலீஸ் அத்தியட்சகர் ஆனந்தசெனிவிரத்ன தெரிவித்தார். இரண்டு வாகனங்களையும் படங்களில் காணலாம். முதல் வாகனத்தில் '7' என்ற இலக்கம் அகற்றப்பட்டுள்ளது. (படம் : ரமா)

பொதுசன நூலகம்

அமெரிக்கர்களுக்கு எதிரான தாக்குதல்கள் தொடரும் சவூதி குண்டுவெடிப்புக்குப் பின் அல்கெய்டா அறிவிப்பு

ரியாத்,மே15

சவூதி அரேபியத் தலைநகர் ரியாதிலும் ஏனைய இடங்களிலும் நேற்று முன்தினம் இடம்பெற்ற தொடர்ச்சியான குண்டுவெடிப்புச் சம்பவங்களுக்கு அல் கெய்டா அமைப்பு பொறுப்பு ஏற்றுள்ளது. அமெரிக்கர்களுக்கு எதிராக இது போன்ற தாக்குதல்கள் தொடரும் என்றும் அவர்கள் அறிவித்துள்ளனர்.

நேற்றுமுன்தினம் நடந்த தொடர் தாக்குதல்களில் 100 பேர் வரையில் உயிரிழந்துள்ளதாக சுயாதீன வட்டாரங்கள் தெரிவித்தன. ஆனால், 29 பேர் மட்டுமே உயிரிழந்ததாக சவூதி அரசு கூறுகின்றது.

பலியானவர்களில் 7பேர் அமெரிக்கர்கள், 7பேர் சவூதி அரேபியர்கள். ஜோர்தான் மற்றும் பிலிப்பைன்ஸ் நாடுகளைச் சேர்ந்தோர் தலா இருவர் லெபனான், சுவிஸ் நாடுகளைச் சேர்ந்த தலா ஒருவர் அடங்குவர் என்று அரசு அறிவித்துள்ளது. 200 இற்கும் மேற்பட்டவர்கள் இந்தச் சம்பவத்தில் காயமடைந்துள்ளனர்.

இந்தத் தாக்குதலுக்கு அல்கெய்டா அமைப்பு பொறுப்பேற்றுள்ளது. லண்டனில் இருந்து வெளியாகும் ஒரு பத்திரிகைக்கு அந்த அமைப்பு அனுப்பி வைத்த ஈமெயில் செய்தியில் சவூதியில் நடந்த தொடர் குண்டுத் தாக்குதல்களுக்குத் தாமே பொறுப்பு என்று தெரிவித்துள்ளது.

அமெரிக்கர்களுக்கு எதிராக இது போன்ற தாக்குதல்கள் தொடரும் என்றும் இன்னும் பெரியளவிலான தாக்குதல்களுக்கு ஒஸாமா பின்லேடன் திட்டமிட்டு இருப்பதாகவும் அந்தச் செய்தியில் தெரிவிக்கப்பட்டுள்ளது. (ம)

சவூதி அரேபியாவில் நேற்றுமுன்தினம் இடம்பெற்ற குண்டு வெடிப்பில் தரைமட்டமாகிக்கிடக்கும் கட்டடம்.

குண்டு வெடிப்பில் காயமடைந்த ஒருவரை சவூதி இளவரசர் அப்துல்லா ஆஸ்பத்திரியில் சென்று நலம் விசாரித்த காட்சி.

சவூதி குண்டுவெடிப்புகள் பற்றிய விசாரணைகளில் அமெ. அதிகாரிகள்

ரியாத்,மே15

சவூதி அரேபியத் தலைநகர் ரியாத்திலும் மற்றைய இடங்களிலும் நடத்தப்பட்ட தொடர் குண்டுத் தாக்குதல்களை நடத்திய சூத்திரதாரிகளை அடையாளம் காணும் பணியில் சவூதி அதிகாரிகளுக்கு அமெரிக்க சமஷ்டிப் புலனாய்வுப் பிரிவு அதிகாரிகள் இணைந்து செயற்படவுள்ளனர்.

செப்ரெம்பர் 11இல் ஆரம்பிக்கப்பட்ட தீவிரவாத நடவடிக்கைகள் இன்னும் முடிவுக்கு வரவில்லை என்று அமெரிக்க அதிபர் புஷ் கூறியுள்ளார். சவூதிக் குண்டு வெடிப்புக்களையும் அவர் கடுமையாகக் கண்டித்துள்ளார்.

"தீவிரவாதத்துக்கு எதிரான நடவடிக்கையில் அல்கெய்டா அமைப்பின் அரைவாசிப் பலத்தை நாம் அழித்து விட்டோம். அவர்களின் பல தலைவர்கள் கொல்லப்பட்டு விட்டார்கள். எனினும், நாம் செய்யவேண்டியது இன்னும் அதிகம் உள்ளது" - என்றார் புஷ்.

இந்தத் தாக்குதலுக்கு அல்கெய்டா அமைப்புத் தான் பொறுப்பாக இருப்பதாக சவூதிக்கான பிரிட்டிஷ் தூதர் தெரிவித்துள்ளார்.

இந்தத் தொடர் குண்டு வெடிப்புக்களைத் தொடர்ந்து சவூதியில் பாதுகாப்பு நடவடிக்கைகள் அதிகரிக்கப்பட்டுள்ளன. பல இடங்களிலும் சோதனை நிலையங்கள் நிறுவப்பட்டு தீவிர தேடுதல்கள் நடத்தப்படுகின்றன.

குண்டு வெடிப்புச் சூத்திரதாரிகளை இனங்காண தமக்கு உதவுமாறு சவூதி அதிகாரிகள் மக்களிடம் கோரிக்கை விடுத்துள்ளனர். (ம)

79 குழந்தைகள் மயங்கின!

சீனாவில் ஹுனான் மாகாணத்தில் மீச்செங் பகுதியில் உள்ள ஒரு காகித ஆலையிலிருந்து விஷத் தன்மையுள்ள வாயு கசிந்தது. இந்த விஷவாயு மற்றும் புகை அதன் அருகில் உள்ள ஓர் ஆரம்ப பள்ளிக் கூடத்துக்கும் பரவியது. இந்த விஷவாயுவை சுவாசித்த 79 மாணவ மாணவிகள் மயங்கி வீழ்ந்தனர். உடனடியாக அவர்கள் அருகில் உள்ள ஆஸ்பத்திரியில் அனுமதிக்கப்பட்டனர். அந்த ஆலை அனுமதியின்றி அங்கு அமைக்கப்பட்டிருந்தது இப்போது விசாரணையில் தெரியவந்துள்ளது. (ம)

சவூதியில் உள்ள தனது பிரஜைகளை நாடு திரும்ப அமெரிக்கா உத்தரவு

வாஷிங்டன்,மே15

சவூதி அரேபியாவில் உள்ள தனது தூதரக ஊழியர்களையும், அத்தியாவசியப் பணியில் இல்லாத ஊழியர்களையும் குடும்பத்துடன் உடனடியாக நாடு திரும்புமாறு அமெரிக்கா உத்தரவிட்டுள்ளது.

அதேபோல், சவூதிக்கு தனிப்பட்ட முறையில் சென்றுள்ள அமெரிக்கர்களையும் உடனடியாக நாடு திரும்புமாறு அது உத்தரவிட்டுள்ளது. சவூதிக்கு சுற்றுலா சென்றுள்ள தனது பிரஜைகளை அங்குள்ள தூதரக அலுவலகங்களில் பதிவு செய்துகொள்ளுமாறு அறிவுறுத்தியுள்ளது.

மீண்டும் தாக்குதல் சம்பவம் தொடரும் அச்சம் காரணமாக சவூதி அரேபியாவுக்கு செல்வதை தவிர்க்குமாறு அமெரிக்கப் பிரஜைகளுக்கு எச்சரிக்கையும் விடுக்கப்பட்டுள்ளது.

சவூதியில் அமெரிக்கர்கள் மீது தாக்குதலை நடத்த தீவிரவாதிகள் கடைசிகட்ட முயற்சியில் ஈடுபட்டுள்ளதாக கடந்த முதலாம் திகதி அமெரிக்கா எச்சரித்திருந்தது குறிப்பிடத்தக்கது. (ம)

யேமன் நீதிமன்றம் மீது நேற்று கிரனேட் தாக்கு!

நீதிபதி காயம்

டமாஸ்கஸ்,மே15

யேமன் நீதிமன்றம் ஒன்றில் இடம்பெற்ற குண்டுவெடிப்பில் நீதிபதி ஒருவர் காயமடைந்தார். கடந்த வாரத்தில் 3 அமெரிக்கர்களைக் கொன்ற அராபியர் ஒருவருக்கு மரண தண்டனை விதித்துத் தீர்ப்பளித்த நீதிபதியே காயமடைந்துள்ளார்.

ஜிப்லா என்ற நகரத்தில் உள்ள நீதிமன்றத்தில் நேற்றுக் காலை இந்தக் குண்டு வெடிப்பு இடம்பெற்றது. இந்தக் குண்டுத் தாக்குதல் கிரனேட் மூலம் நடத்தப்பட்டதாகப் பொலீஸார் கூறுகின்றனர்.

இந்த குண்டுவெடிப்புச் சம்பவம் தொடர்பாக ஒருவர் கைது செய்யப்பட்டதாகவும் அவர்கள் கூறினர்.

இந்தச் சம்பவத்தில் சிக்கிய மேலும் பலர் ஆம்புலன்ஸ்கள் மூலம் வைத்தியசாலைக்கு எடுத்துச் செல்லப்பட்டதாக நேரில் கண்டவர்கள் தெரிவித்தனர். ஆனால், அவர்கள் காயமடைந்தவர்களா உயிரிழந்தவர்களா என்பது தெளிவாகவில்லை.

கிறிஸ்தவ மிஷனரியால் நடத்தப்படும் வைத்தியசாலையில் பணிபுரிந்த 3 அமெரிக்கர்கள் அண்மையில் சுட்டுக் கொல்லப்பட்டனர். இந்தச் சம்பவத்தில் தொடர்பு பட்டவரெனக் கருதப்படும் அல்கெய்டா தீவிரவாதியான அபுல் அல்துல்ரசாக் (வயது30) என்ற நபருக்கு மரண தண்டனை வழங்கப்பட்டுள்ளது.

அந்தத் தண்டனையை வழங்கிய நீதிபதியைக் குறிவைத்தே நேற்றைய தாக்குதல் நடத்தப்பட்டதாக பொலீஸார் சந்தேகிக்கின்றனர். சம்பவத்தில் அந்த நீதிபதியே காயமடைந்துள்ளார். ஆனால், காயமடைந்த நீதிபதி அந்தத் தீர்ப்பை வழங்கியவர்களில் ஒருவர் அல்லர் என்று ஏ.பி. செய்தி நிறுவனம் தெரிவித்தது. (ம)

சீனச் சுரங்க விபத்தில் 63 பேருக்கு மேல் பலி!

பீஜிங்,மே15

சீனாவின் கிழக்குப் பிராந்தியத்தில் உள்ள சுரங்கம் ஒன்றில் ஏற்பட்ட வெடி விபத்தில் 63 தொழிலாளர்கள் கொல்லப்பட்டனர். மேலும் 23 தொழிலாளர்கள் காணாமற்போயினர். எனினும், அவர்களும் உயிரிழந்திருக்கலாம் என்று அஞ்சப்படுகின்றது.

அரசின் அங்கீகாரம் பெற்ற சுரங்கம் ஒன்றிலேயே இந்த விபத்து இடம்பெற்றுள்ளது. தலைநகர் பீஜிங்கில் இருந்து 600 மைல்கள் தூரத்தில் உள்ள அன்ஹுய் என்ற மாகாணத்தின் ஹெபி என்ற நகரத்தில் விபத்து நடந்த சுரங்கம் இருக்கின்றது.

விபத்து நடந்த சமயம் சுரங்கத்தில் இருந்தவர்களில் 27 பேர் உயிருடன் மீட்கப்பட்டுள்ளார்கள். அவர்களில் 10 பேர் வைத்தியசாலைகளில் அனுமதிக்கப்பட்டுள்ளனர்.

மீட்புப் பணிகள் நேற்று இரவு வரை தொடர்ந்தவண்ணம் இருந்ததாக அதிகாரிகள் கூறினர். சுரங்கத்தினுள் சிக்கி இருப்பவர்கள் எனக் கருதப்படுபவர்களை மீட்பது சந்தேகத்துக்கிடமானது என்று அதிகாரிகள் கூறுகின்றனர். அவர்கள் நிலமட்டத்தில் இருந்து ஆயிரத்து 950 அடி ஆழத்தில் சிக்கியுள்ளனர் என்பதால் அவர்கள் உயிரிழைத்திருக்கக் கூடிய சந்தர்ப்பங்கள் அரிது என்றும் சொல்லப்பட்டது.

உலகில் பாதுகாப்புக் குறைவான சுரங்கங்கள் அதிகம் உள்ள நாடு சீனா. கடந்த ஆண்டில் கூட இந்த விபத்துக்களில் 4ஆயிரத்து 500 பேர் உயிரிழந்துள்ளனர். (ம)

தென் கொரியாவுடன் 1982 இல் செய்யப்பட்ட அணுஆயுதத் தடை ஒப்பந்தம் செத்துவிட்டது!

வடகொரியா அறிவிப்பு

வாஷிங்டன்,மே15

கொரிய தீபகற்பத்தில் அணு ஆயுதங்களை தயாரிப்பதில்லை என்று தென் கொரியாவுடன் 1992 இல் செய்து கொள்ளப்பட்ட ஒப்பந்தம் செத்துப்போன ஆவணம் என்று வடகொரியா கூறியுள்ளது.

வடகொரியா அதிபர் ரோ-முஹியுன், அமெரிக்க அதிபர் புஷ் ஆகியோர் அணுவாயுதம் குறித்து இந்த வாரத்தில் வாஷிங்டனில் சந்தித்துப் பேசவுள்ளனர். இந்நிலையில், இதுபோன்ற அறிவிப்பை வடகொரியா வெளியிட்டுள்ளது.

தங்களிடம் அணுவாயுதம் இருப்பதாக கடந்த மாதம் வட கொரியா கூறியதாக அமெரிக்க அதிகாரிகள் தெரிவித்தனர்.

அமெரிக்கா திடீரென அணுவாயுதத்தால் தாக்குவதைத் தடுக்கவே தாங்களும் அணுவாயுதம் தயாரித்ததாக வடகொரியா கூறியுள்ளது.

அணுவாயுதப் பரவலைத் தடுக்கும் சர்வதேச உடன்படிக்கையிலிருந்து கடந்த ஜனவரியில் வடகொரியா விலகிக்கொண்டது.

பாகிஸ்தான், ஈரான், லிபியா, சிரியா, எகிப்து, யேமன், ஐக்கிய அரபு எமிரேட் ஆகிய நாடுகளுக்கு வடகொரியாவின் ஏவுகணைகள் 2001இல் ஏற்றுமதி செய்யப்பட்டன. இதன் மதிப்பு 2,900 கோடி இந்திய ரூபாய் என்று அமெரிக்க இராணுவம் செவ்வாய்க்கிழமை தெரிவித்தது.

போதை மருந்து, போலி அமெரிக்க டொலர்கள் ஆகியவற்றையும் வடகொரியா விற்கிறது என்று தென்கொரியாவின் தலைநகர் சியோலில் அமெரிக்க இராணுவ அதிகாரி ஒருவர் தெரிவித்தார்.

கடந்த மாதம் வடகொரியாவின் கப்பலில் இருந்து 50 கிலோ ஹெரோயின் என்ற போதை மருந்தை ஆஸ்ரேலியப் பொலீஸார் கைப்பற்றினர்.

வடகொரியா, ஈராக், ஈரான் ஆகிய மூன்று நாடுகளையும் தீய சக்திகளின் கூட்டணி என்று அமெரிக்கா வர்ணிக்கிறது. தங்கள் நாட்டு மக்களுக்கு போதுமான உணவை வழங்கமுடியாவிட்டாலும்,. இம்மூன்று நாடுகளும் பயங்கர அழிவை ஏற்படுத்தும் ஆயுதங்களைத் தயாரிக்கும் பணியில் ஈடுபட்டுள்ளன என்றும் அமெரிக்கா கூறுகிறது.

சார்ஸ் ஒழிக்க தனிப்படை

தீவிரவாதிகளை ஒழிக்க தனிப்படை அமைக்கப்படுவது போல் சீனாவில் சார்ஸ் நோயை ஒழிக்க தனியாக அதிரடிப்படை அமைக்கப்பட்டுள்ளது. இராணுவத்தினர் அணியும் விசேட கவச உடை இவர்களுக்கு அளிக்கப்பட்டுள்ளது.

இந்தத் தனிப்படையினர் பீஜிங் உட்பட அனைத்து நகரங்களிலும் மருந்து தெளித்து, சுத்தம் செய்து 'சார்ஸ்' கிருமிகள் பரவுவதை தடுத்து வருகிறார்கள். (ஐ)

சார்ஸுக்கு இரண்டாவது டாக்டர் பலி!

ஹொங்கொங்,மே15

ஹொங்கொங்கில் 'சார்ஸ்' நோயாளிகளுக்கு சிகிச்சை அளித்த பெண் டாக்டர் சி யுவான் மான் செவ்வாய்க்கிழமை உயிரிழந்தார். சார்ஸ் நோய்க்கு மருத்துவம் பார்த்த முன்னணி டாக்டர்களில் ஒருவர் இவர். இதையடுத்து அங்கு 'சார்ஸ்' நோயால் இறந்தோர் எண்ணிக்கை 219 ஆனது.

'சார்ஸ்' நோயாளிகளுக்கு சிகிச்சை அளிக்கும் போது இவருக்கும் இந்நோய்த் தொற்று ஏற்பட்டது. ஹொங்கொங்கில் 'சார்ஸ்' நோய் பரவிய 1683 பேரில் 350 பேர் மருத்துவ ஊழியர்கள் என்பது குறிப்பிடத்தக்கது.

இதேபோல நோய்த்தொற்று ஏற்பட்ட ஆண் தாதி ஒருவர் கடந்த மாதம் 26ஆம் திகதி இறந்தார். இந்நோய்க்குப் பலியாகும் 2ஆவது மருத்துவ ஊழியர் சி யுவான் மான். (ம)

கண்ணீர் அஞ்சலி

அமரர்

கந்தையா ஆறுமுகம்

(ஓய்வுபெற்ற நல்லாசான்)

அவர்களின் திடீர் மறைவு வாழ்வகப் பிள்ளைகளுக்கும் வாழ்வகச் சமூகத்தினருக்கும் மிகுந்த கவலையைத் தருகிறது.

அன்னாரின் பிரிவால் மிக வருந்தும் மனைவி, மக்கள், உற்றார், உறவினர் ஆகியோரின் கவலையில் நாமும் பங்கு கொள்ளுகிறோம்.

இறைவனடி சேர்ந்த ஆசிரியரின் ஆத்மா சாந்திபெற எல்லாம்வல்ல காரைக்கால் சிவனை வேண்டுகின்றோம்.

ஓம் சாந்தி! சாந்தி!! சாந்தி!!!

- வாழ்வக சமூகம்,
சுன்னாகம்.

(17964)

3ஆம் ஆண்டு நினைவலைகள்

கப்டன் வெற்றி

(பசுபதி பிரபாகரன் -
தவசிகுளம், மிருசுவில்)

தாயின் மடியில்
16.01.1980

தாயக மண்ணில்
15-05-2000

திதி: 17.05.2003

தாயகம் மீட்டிடும் சீரிய பணிக்காய் - நீ
சிறுத்தையில் இணைந்தாய் - இன்று
தேசத்தின் அழியாத சரித்திரமானாய்.

க.பசுபதி குடும்பம்
(பணியாளர், ப. தெ. வ. அ. கூ. சங்கம்)
கொடிகாமம்.

(17856)

அந்தியேட்டி அழைப்பு

தோற்றம்
16
-
08
-
1944

மறைவு
16
-
04
-
2003

அமரர் சுந்தரம் இராசலிங்கம்

அன்புடையீர்!

16.04.2003 அன்று சிவபதமடைந்த எங்கள் குடும்ப விளக்கு அமரர் சுந்தரம் இராசலிங்கம் அவர்களின் அந்தியேட்டிக் கிரியைகள் வைகாசி மாதம் 2 ஆம் நாள் நாளை (16.05.2003) வெள்ளிக்கிழமை காலை 6 மணிக்கு நடைபெற வுள்ளன. இந்த நிகழ்விலும் அதனைத் தொடர்ந்து எமது இல்லத்தில் நடைபெறும் மதியபோசனத்திலும் உற்றார், உறவினர், நண்பர்கள் யாவரும் கலந்து அன்னாரின் ஆத்மசாந்திக்காகப் பிரார்த்திக்கும் வண்ணம் அன்புடன் வேண்டுகிறோம்.

அரசடி,
தொண்டைமானாறு.

-குடும்பத்தினர்.

(17969)

பளை ஆஸ்பத்திரியிலிருந்து 5 சிற்றூழியர் உடனடி இடமாற்றம்

தென்மராட்சி,மே15

பளை ஆஸ்பத்திரியில் கடமையாற்றிய ஐந்து சிற்றூழியர்கள் கிளிநொச்சி மாவட்டத்தில் உள்ள ஆஸ்பத்திரிகளுக்கு கிளிநொச்சி மாவட்ட சுகாதார சேவைகள் பிரதி மாகாணப பணிப்பாளரினால் இடமாற்றம் செய்யப்பட்டுள்ளனர்.

இடம்பெயர்வுக்கு முன்னர் முப்படுக்கு மேற்பட்ட சிற்றூழியர்கள் கடமையாற்றியபோதிலும், பளை ஆஸ்பத்திரி மீள இயங்குவதற்காக கடமைக்கு அழைக்கப்பட்ட 13பேரில ஐந்து ஆண் சிற்றூழியர்கள் தற்போது உடனடி இடமாற்றம் செய்யப்பட்டுள்ளனர். (எ-117)

திருவள்ளுவர் விழா

யாழ்ப்பாணம்,மே15

கருணாம் கருணையம்பதி இளைஞர் முன்னேற்றக்கழகம் நடத்தும் 17ஆவது திருவள்ளுவர்விழா கருணையம்பதி சனசமூக நிலைய முன்றலில் இன்று வியாழக்கிழமை மாலை 5மணிக்கு ஆரம்பமாகி நடைபெறவுள்ளது.

கலட்டிப் பிள்ளையார் ஆலயத்தில் இருந்து திருவள்ளுவரின் உருவப்படம் ஊர்வலமாக எடுத்துவரப்படும். அதனைத் தொடர்ந்து சிறப்புச் சொற்பொழிவுகள், பாடசாலை மாணவர்களின் நிகழ்வுகள், கவியரங்கு, பட்டிமன்றம் ஆகியனவும் இடம்பெறவுள்ளன. (ம-10)

பரிசளிப்பு விழா

காரைநகர்,மே15

காரைநகர் கலாநிதி ஆ.தியாகராசா மத்திய மகாவித்தியாலய ஸ்தாபகர் தினமும் பரிசளிப்பு விழாவும் நாளை வெள்ளிக்கிழமை காலை9.00 மணிக்கு கல்லூரி நடராசா மண்டபத்தில் அதிபர் பண்டிதர் மு.சு.வேலாயுதபிள்ளை தலைமையில் நடைபெறும்.

பிரதம விருந்தினராக காரைநகர் உதவி அரசாங்க அதிபர் வே.சாம்பசிவமும் சிறப்பு விருந்தினராக தீவக வலயப் பிரதிக் கல்விப் பணிப்பாளர் வி.இராதாகிருஷ்ணனும் கலந்து கொள்ள உள்ளன. ஸ்தாபகர் நினைவு உரையினை காரைநகர் கம்பன்கழக அமைப்பாளர் த.சிவகுமாரன் நிகழ்த்த உள்ளார். (ம-73)

குதிரைப் பந்தயத்தை சட்டபூர்வமானதாக்க அரசு ஆலோசனை

கொழும்பு,மே15

1961ஆம் ஆண்டில் பதவி வகித்த அரசினால் தடைசெய்யப்பட்ட குதிரைப் பந்தயத்தை மீண்டும் சட்டபூர்வமானதாக்குவது குறித்து அரசு ஆலோசித்து வருவதாகத் தெரிய வந்துள்ளது.

உல்லாசப் பிரயாணத் துறையின் வளர்ச்சிக்கு இது ஒரு முக்கிய காரணமாவதுடன், இதன் மூலம் பலருக்குத் தொழில் வாய்ப்பளிக்கும் சந்தர்ப்பம் உருவாகுமென்று அரசு கருதுகின்றது என்றும் -

கொழும்பைச் சூழ்ந்த பகுதிகளில குதிரைப் பந்தய மைதானமொன்றை அமைக்கும் வாய்ப்புக் குறித்து பரிசீலிக்கப்பட்டு வருவதாகவும் - ஒரு தகவல் தெரிவித்தது.

அதேவேளை- நுவரெலியாவில் தற்போதுள்ள குதிரைப் பந்தயத் திடலைப் புனரமைப்புச் செய்யவும் முயற்சி மேற்கொள்ளப்படுவதாகத் தெரிவிக்கப்பட்டது. (எ)

கண்ணீர் அஞ்சலி

எமது பீட சக மாணவன்

ந.ரவீக்காந்தன்

அவர்களின் அன்புக் தந்தையார்

மாரிமுத்து நவரட்ணம்

(ஓய்வுபெற்ற தொழில்நுட்ப உத்தியோகத்தர்,
பிரதேச சபை, சாவகச்சேரி)

அவர்களின் மறைவினால் துயருற்றிருக்கும் குடும்பத்தினருக்கு எமது அழ்ந்த அனுதாபங்களைத் தெரிவித்துக்கொள்கிறோம்.

முதலாம் வருட மாணவர்கள்,
விஞ்ஞானபீடம், யாழ்.பல்கலைக்கழகம்.

(17957)

மூன்றாம் ஆண்டு நினைவு

மலர்வு
1929
-
01
-
18

உதிர்வு
2000
-
05
-
18

அமரர் வல்லிபுரம் சிவசுப்பிரமணியம்

(இளைப்பாறிய சுங்க உத்தியோகத்தர்)

திதி: 15.05.2003

ஆண்டுகள் மூன்றாயும் உங்கள்
அன்பும் பாசமும் பிரிவும் என்றும்
மனதை விட்டகலாதே ஐயா....

சிவஸ்தான்
தச்சனோடை,
புலோலி தெற்கு, புலோலி,

உங்கள் மறைவால் வாடும்:
மனைவி, மக்கள், மருமக்கள்,
பேரப்பிள்ளைகள், சகோதரிகள்.

(17954)

45ஆம் நாள் நினைவஞ்சலியும் அந்தியேட்டி வீட்டுக்கிருத்திய அழைப்பும்

மண்ணில்
மலரென
1990
12
30

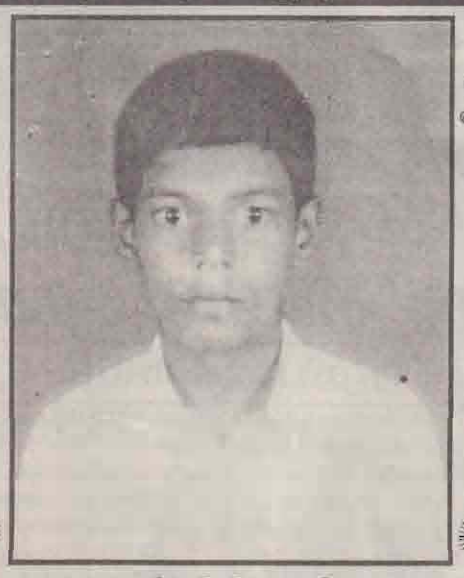

விண்ணில்
விதையென
2003
04
01

செல்வன் காந்தீதிலகர் சுதாகரன்

(ஆ.தியாகராசா மத்திய மகா வித்தியாலய
தரம் 8A மாணவன்)

எம் அன்புச் செல்வமே - சுதா
உன் கள்ளச் சிரிப்பழகும், குறும்புத் தனமும்
எம் நெஞ்சை உருக்குதடா - சுதா!
உனக்குப் புறாவாக வந்தானோ - கரியகாலன்?
ஆறுதல் சொல்ல யாரிருந்தென்ன - உன்
ஆருயிர் அன்புக்கு ஈடாகுமோ - சுதா?
தேறுதல் சொல்ல தெய்வமே வந்தாலும் - உன்
திருமுகம் ஒருதரம் பார்த்தால் போதும் சுதா!
உனக்கு அன்னமூட்டி அரவணைத்த அன்னையும்
அறிவுரை கூறி அன்பு காட்டிய பிதாவும்
உன் உடன் பிறந்த சகோதரர்களும்
ஒவ்வொரு நாளும் தவியாய்த் தவிக்கின்றோம்
எப்படி ஐயா உன் அழகு வதனத்தை மறப்பது?
உமது ஆத்மா சாந்தியடைய இறைவனை
பிரார்த்திக்கின்றோம்.

எமது அன்புச் செல்வத்தின் மறைவுச் செய்திகேட்டு நேரிலும், தபால், தந்தி மூலமும் அனுதாபம் தெரிவித்தவர்களுக்கும், துண்டுப் பிரசுரம் வெளியிட்டவர்களுக்கும், இறுதிச்சடங்கில் கலந்துகொண்ட உற்றார், உறவினர், நண்பர்கள், அதிபர்கள், ஆசிரியர்கள், மாணவர்களுக்கும் எமது நன்றியறிதலைத் தெரிவித்துக்கொள்கின்றோம்.

இன்று (15.05.2003) வியாழக்கிழமை நடைபெறும் அந்தியேட்டியிலும் எமது இல்லத்தில் நடைபெறும் வீட்டுக்கிருத்திய நிகழ்விலும் ஆத்மசாந்திப் பிரார்த்தனையிலும் அதனைத் தொடர்ந்து நடைபெறும் மதியபோசனத்திலும் கலந்துகொள்ளுமாறு உற்றார், உறவினர், நண்பர்கள், அதிபர், ஆசிரியர்கள், மாணவர்கள் அனைவரையும் அன்புடன் கேட்டுக்கொள்கின்றோம்.

சுப்பிரமணியம் வீதி,
இடைப்பிட்டி, காரைநகர். (17959)

உமது பிரிவில் துயருறும்:
தந்தை, தாய், சகோதரர்கள்.

நவீன முறையில் எலக்ரோ பிளேட்டிங்

யாழ்.மண்ணில் இப்போது முதற்றடவையாக

கே.வி.எஸ். எலக்ரோ பிளேட்டிங்

★ சகல மோட்டார் சைக்கிள்களினதும் உதிரிப்பாகங்கள்
★ வாகனங்களின் உதிரிப்பாகங்கள்
★ கோயில் கொடித்தம்பம் உட்பட
சகல உலோக வீட்டுத் தளபாடங்கள்
அனைத்தும் தரமான முறையில் உத்தரவாதத்துடன் பிளேட்டிங்

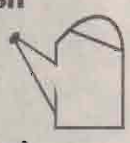

நிக்கல் முலாம் செய்து கொள்வதற்கு

கே.வி.எஸ். ஹாட்வெயர்ஸ்

இல.123, ஸ்ரான்லி வீதி, யாழ்ப்பாணம். (சி-27674)

நூலகம் யாழ்ப்பாணம்

உதயன்

முழு அதிகாரம் கொண்ட கட்டமைப்பு அவசியம்

வடக்கு - கிழக்கை மீளக் கட்டியெழுப்புவதற்கும், வடக்கு - கிழக்கு மக்களுக்கு சகஜ வாழ்க்கையை ஏற்படுத்திக் கொடுக்கவும் வசதியாக - நிர்வாக மற்றும் நிதி ரீதியாக போதிய அதிகாரம் கொண்ட - கட்டமைப்பு ஒன்று உருவாக்கப்பட வேண்டும்.

இத்தகைய யோசனை ஒன்றைப் புலிகள் முன் வைத்திருக்கின்றனர் என்று செய்திகள் வெளியாகியிருக்கின்றன.

அரசு - புலிகள் யுத்தநிறுத்தம் செய்து ஒன்றரை வருடங்கள் ஆகின்றது; புரிந்துணர்வு ஒப்பந்தம் செய்து பதினைந்து மாதங்களாகின்றன; நேரடிப் பேச்சு ஆரம்பித்து எட்டு மாதங்கள் கடக்கின்றன; ஆறு சுற்றுப் பேச்சுகள் முடிவடைந்துவிட்டன.

புலிகள் தற்போது வலியுறுத்தும் விடயம், பேச்சுகள் "சுற்றிச் சுற்றி சுப்மரின் கொல்லைக்குள்" என்பது போல ஆரம்ப இடத்திலேயே திரும்பவும் வந்து நிற்கின்றன என்பதைத் தெளிவுபடுத்தப் போதுமானது.

அரசு - புலிகள் சமரச முயற்சிக்கு இரு தரப்புமே இணங்கி இரண்டு அடிப்படைகளை ஆரம்பத்திலேயே வகுத்துக் கொண்டனர்.

ஒன்று - தமிழ் மக்களின் அன்றாட - உடனடி - பிரச்சினைகளுக்குத் தீர்வுகாணும் நடவடிக்கைகளை எடுத்தல்.

மற்றையது - இனப்பிரச்சினைக்கு நிரந்தரத் தீர்வு காணும் நடவடிக்கைகளை மேற்கொள்ளுதல்.

இவற்றில் முதலாவது விவகாரம், யுத்தம் மற்றும் இராணுவ ஆக்கிரமிப்புகளினால் தமது தாயகப் பூமியை விட்டு பலவந்தமாகத் துரத்தப்பட்டு அகதி முகாம்களிலும் நலனோம்பு நிலையங்களிலும் தஞ்சம் புகுந்து சொல்லொணா அல்லல்படும் லட்சக்கணக்கான தமிழ் அகதிகள் மற்றும் கொடூர யுத்தத்தினால் சீரழிக்கப்பட்டு, நாசமாக்கப்பட்ட தமிழர் தாயகத்தின் அடிப்படைக் கட்டுமானங்கள் சம்பந்தமானது.

இரண்டாவது விடயம், தமிழர்களுக்கு அவர்களின் அபிலாஷைகளை நிறைவுசெய்யும் அதிகாரப் பரவலாக்கலை வழங்கி, இனப்பிரச்சினைக்கு நிரந்தரத் தீர்வை எட்டுவதுடன் தொடர்புடையது.

தமிழர்களின் உடனடி - அன்றாட - அத்தியாவசிய - பிரச்சினைகளுக்குத் தீர்வுகாணும் முதல் விவகாரம் கூட சற்றும் முன்நகரவில்லை என்பதைத்தான் புலிகளின் இந்த யோசனை தெளிவுபடுத்துகின்றது.

இந்த மக்களின் அன்றாடப் பிரச்சினைகளுக்குத் தீர்வுகாண்பதற்கு - அது தொடர்பான உரிய நடவடிக்கைகளை எடுப்பதற்கு - உரிய நிர்வாக மற்றும் நிதி அதிகாரம் கொண்ட அமைப்பு அவசியம் என்பது மறுக்கப்பட முடியாத தேவையாகும்.

தாய்லாந்தின் சட்டஹிப் நகரில் அரசு - புலிகள் இடையே நடந்த முதல் சுற்றுப் பேச்சிலேயே இந்த உண்மை உணரப்பட்டு, இதற்கான நடவடிக்கை எடுப்பதற்கு இணக்கம் காணப்பட்டது.

இந்த அடிப்படையில்தான், அரசும், புலிகளும் சமனான பிரதிநிதித்துவத்தைக் கொண்டிருக்கத்தக்கதாக "உடனடி மனிதாபிமான புனர்வாழ்வுத் தேவைகளுக்கான உபகுழு ('சிரான்') அமைக்கும் முடிவு எட்டப்பட்டது. அந்த உபகுழுவுக்கு உரிய நிதி வசதிகளை வழங்கும் விதத்தில் 'வடக்கு - கிழக்கு புனர்வாழ்வு நிதியமும்' உருவாக்கப்பட்டது.

வலு ஆரவாரமாக எட்டப்பட்ட முடிவுகள் பத்திரிகையாளர் மாநாடுகளில் அறிவிக்கப்பட்டன. வடக்கு - கிழக்கு புனர்வாழ்வு நிதியமும் உலக வங்கியின் கண்காணிப்பின் கீழ் செயற்படும் எனத் தெரிவித்து அதுதொடர்பான ஒப்பந்தம் கைச்சாத்திடப்படுவதும் பத்திரிகைகளில் பிரபலப்படுத்தப்பட்டது.

ஆனால், விடயம் அத்தோடு நின்றுவிட்டதுதான் வேதனை.

'சிரான்' உபகுழுவுக்கும் நிர்வாக அதிகாரங்கள் கிட்டவில்லை. நிதியத்துக்கும் சட்ட ரீதியான அங்கீகாரம் வழங்கப்படவில்லை.

இதனால், அவசர மனிதாபிமானப் பிரச்சினைகளுக்குத் தீர்வு காண ஸ்தாபிக்கப்பட்ட அமைப்பு கணற்றில் போட்ட கல்லாக அமைதியாக உறங்கும் நிலை ஏற்பட்டிருக்கின்றது.

எனவேதான், நிதி மற்றும் நிர்வாக அதிகாரம் கொண்ட புதிய கட்டமைப்பு அவசியம் என்பதை மீண்டும் வலியுறுத்தும் நிலைக்குப் புலிகள் தள்ளப்பட்டிருக்கின்றார்கள்.

தமிழர்களின் அதிகாரபூர்வ பிரதிநிதிகளாகக் கருதப்படும் புலிகள், இதை வலியுறுத்தும் அதேவேளை, தமிழர் பிரதேசத்தை நாடாளுமன்றத்தில் பிரதிநிதித்துவப்படுத்தும் தமிழ் தேசிய கூட்டமைப்பினரும் இந்த விடயத்தில் தேசிய மட்டத்திலும் சர்வதேச மட்டத்திலும் முன்னிறுத்தி வலியுறுத்த முன்வந்திருக்கின்றனர்.

உடனடியாக நிறைவேற்ற வேண்டிய இந்தப் பணியை முழு முனைப்புடன் அவர்கள் ஆற்றுவது அவசியமாகும்.

தற்போது தடைப்பட்டிருக்கும் சமாதான நடவடிக்கைகளை முன் நகர்த்துவதற்கும் இப்பணி முக்கியமானது என்பதையும் கவனத்தில் கொள்வது நல்லது.

வெசாக் பண்டிகையை முன்னிட்டு கொழும்புக்கு மேலதிக பொலீஸார்

பாதுகாப்பு ஏற்பாடுகளுக்காக இந்த நடவடிக்கை

கொழும்பு,மே15

வெசாக் தினத்தை முன்னிட்டு பாதுகாப்புக் கடமைக்காக நாடெங்கிலும் உள்ள பொலீஸ் நிலையங்களிலிருந்து 2,500 பொலீஸார் கொழும்புக்கு வரவழைக்கப்பட்டுள்ளனர்.

வெசாக் தினத்தை முன்னிட்டு கொழும்பில் பொலீஸாரால் மேற்கொள்ளப்படும் பாதுகாப்புத் தொடர்பாக விளக்கமளிக்கும் செய்தியாளர் மாநாடு பொலீஸ் தலைமையகத்தில் நடைபெற்றது.

அங்கு பிரதி பொலீஸ்மா அதிபர் காமினி ரந்தெனிய இவ்வாறு தெரிவித்தார்.

அவர் மேலும் தெரிவிக்கையில்:-

வீதியோரங்களிலோ, பொது இடங்களிலோ மதுபானம் அருந்துபவர்கள், போதையுடன் நடமாடுபவர்கள், போதையுடன் வாகனம் செலுத்தும் சாரதிகள் போன்றோரைக் கைது செய்வதற்காக விசேட பொலீஸ் குழுக்கள் ஈடுபடுத்தப்பட்டுள்ளன.

ஏனைய பகுதிகளில் இருந்து கொழும்புக்கு வரும் மக்கள் பெறுமதியான பொருள்கள் மற்றும் நகைகள் அணிந்து வருவதைத் தவிர்த்துக்கொள்ளுமாறு கேட்கப்பட்டுள்ளனர் - என்றார்.

வெசாக் தினத்தன்று கொழும்பில் பல வீதிகள் இரவு நேரங்களில் மூடப்படும், வாகனங்களை நிறுத்தி வைப்பதற்காக ஒதுக்கப்பட்டுள்ள குறிப்பிடப்பட்ட பகுதிகளில் வாகனங்களை நிறுத்தினால் வாகனத் திருட்டுக்களைத் தவிர்க்கலாம் எனவும் அவர் தெரிவித்தார். (ம)

நாட்டு நடப்பு

வீரத்தில் திளைத்த மாது

பெண்ணிவள் சுரிக்கி கொண்டா
பெரியதேர் ஜமகா ஏறி
கண்ணியம் மிகவும் பேணி
காற்றாகப் பறக்கக் கண்டு
வண்ணமர் தமிழ் அணங்கின்
வீரத்தை வியந்து கொண்டேன்
எண்ணிடில் இவளுக்கீடாய்
எங்குதான் மாதர் உண்டு?
கண்மணி ஊர் கண்கள் பட்டால்
காரிகை நீ விழுந்து போவாய்
பெண்மணி உன் திருமணத்தை
பெரிதுமே பாதிக்கும் அம்மா
உண்மையில் இதை எடுத்துரைத்து
உடன் தெரு திருத்தச் செய்வீர்.

- விகடகவி

சமாதான முயற்சிகள் வெற்றிபெற புலிகளின் பங்களிப்புத் தொடரும்

தம்மிடம் உறுதியளித்ததாக சம்பந்தன் எம்.பி. தெரிவிப்பு

கிளிநொச்சி,மே15

சமாதான முயற்சிகள் வெற்றி பெறுவதற்கு தமது பங்களிப்பு தொடர்ந்தும் இருக்கும் என தமிழீழ விடுதலைப் புலிகள் உறுதியளித்துள்ளனர்.

- இவ்வாறு தெரிவித்தார் தமிழர் விடுதலைக் கூட்டணி செயலாளர் நாயகமும் கூட்டமைப்பு நாடாளுமன்ற உறுப்பினருமான இரா.சம்பந்தன்.

தமிழ்த் தேசிய கூட்டமைப்புப் பிரதிநிதிகளுக்கும் விடுதலைப் புலிகளின் அரசியல் துறையினருக்கும் இடையிலான முக்கிய சந்திப்பொன்று நேற்றுமுன்தினம் கிளிநொச்சியிலுள்ள சமாதானச் செயலகத்தில் நடைபெற்றது.

இச்சந்திப்பின் பின் செய்தியாளர்களிடம் பேசியபோதே இரா.சம்பந்தன் இவ்வாறு தெரிவித்தார்.

அங்கு அவர் மேலும் தெரிவித்ததாவது:-

யுத்தத்தினால் முற்றாகச் சீரழிந்துபோயுள்ள வடக்கு - கிழக்குப் பகுதியை மீளக்கட்டியெழுப்புவதற்கும், அப்பகுதிகளில் வாழும் மக்கள் மத்தியில் சகஜ நிலையை ஏற்படுத்துவதற்கும் நிர்வாக ரீதியாகவும், நிதிரீதியாகவும் சகல அதிகாரங்களும் கொண்ட கட்டமைப்பு ஒன்றை உருவாக்கவேண்டும் என புலிகள் தரப்பில் வலியுறுத்தியுள்ளனர். அதனை தமிழ்த் தேசியக் கூட்டமைப்பு உறுப்பினர் அனைவரும் ஏகமனதாக ஏற்றுக் கொண்டுள்ளோம்.

அத்தியாவசிய, மனிதாபிமான புனர்வாழ்வு வேலைகளுக்காக அமைக்கப்பட்ட உபகுழு (சிரான்) தனது பணியை நிறைவேற்றக் கூடிய நிலையில் தற்போது இல்லை. அதேபோல வடக்கு கிழக்கு புனர்வாழ்வு நிதியம் (நேவ்) அமைக்கப்பட்டுள்ளது. ஆனால், இதுவரை அதுவும் இயங்க ஆரம்பிக்கவில்லை.

இந்தநிலையில், அடுத்த மாதம் 10ஆம் திகதி ஜப்பான் ரோக்கியோ நகரில் நடைபெறவுள்ள நிதி உதவி வழங்கும் மாநாட்டில் விடுதலைப் புலிகள் பங்குபற்றுவதாக இருந்தால், அதற்கு முன்னதாக மிக விரைவில் நிர்வாக மற்றும் நிதி சார்ந்த சகல துறைகளிலும் போதிய அதிகாரங்கள் கொண்ட ஓர் அமைப்பு ஏற்படுத்தப்பட வேண்டும். அதன் மூலம்தான் வடக்கு - கிழக்கைக் கட்டியெழுப்ப முடியும் என்பதில் புலிகள் மிக உறுதியாக உள்ளனர்.

வடக்கு - கிழக்குப் பகுதிகளில் இருந்து இடம்பெயர்ந்த மக்கள் எத்தகைய இராணுவ அச்சுறுத்தலும் இன்றி மீளக் குடியமர்வதற்கு ஏற்ற வகையில் உயர்பாதுகாப்பு வலயங்கள், இராணுவ முகாம்கள் என்பன மாற்றியமைக்கப்பட வேண்டும் எனவும் கருத்துப்பரிமாறப்பட்டது.

சமாதானப் பேச்சுகளில் இருந்து தாம் தற்காலிகமாகவே விலகியுள்ளதாகப் புலிகள் எம்மிடம் தெரிவித்துள்ளனர். சமாதான முயற்சி வெற்றி பெறுவதற்குத் தங்களால் இயன்ற அத்தனை ஒத்துழைப்புகளையும் வழங்குவதாகவும் அவர்கள் உறுதியளித்துள்ளனர்.

சமாதானப் பேச்சு மூலமாக ஓர் அரசியல் தீர்வைக்காண வேண்டும் என்பதில் அவர்கள் இன்னமும் உறுதியாகவுள்ளனர். அதில் எந்தவித மாற்றமும் இல்லை.

ஆனால், சமாதானப் பேச்சுகளின்போது எடுக்கப்படும் தீர்மானங்கள் உடனுக்குடன் நிறைவேற்றப்படவேண்டும். அதற்கேற்ற வகையில் சில அமைப்புகளை வடக்கு - கிழக்கு பகுதிகளில் உருவாக்கவேண்டும் என அவர்கள் எதிர்பார்க்கின்றனர். அதனை எம்மிடம் வலியுறுத்தினர்.

இங்கு விடுதலைப் புலிகளால் வலியுறுத்தப்பட்ட கட்டமைப்புகளை ஏற்படுத்துவதற்கும், அதன்மூலம் அபிவிருத்திப் பணிகள் முன்னெடுக்கப்படுவதற்கும் கூட்டமைப்பினராகிய நாங்கள் எம்மால் இயன்ற முயற்சிகளை மேற்கொள்வோம்.

தென்பகுதியிலுள்ள பெரும்பான்மையினக் கட்சிகள் மத்தியில் தற்போது கடும்போட்டி நிலை காணப்படுகின்றது. சில கட்சிகள் தற்போதைய சமாதான முயற்சிகளை குழப்புவதை நோக்காகக் கொண்டும் செயற்பட்டுக் கொண்டிருக்கின்றன.

ஆனால், தென்பகுதியில் வாழும் பெரும்பான்மை இனத்தைச் சேர்ந்த மக்கள் பலர் ஒரு நியாயமான, நிரந்தரமான அரசியல் தீர்வை விரும்புகின்றனர். இதனால், இச்சமாதான முயற்சிகளை குழப்பமுனையும் பேரினவாதக் கட்சிகள், அதனை உணர்ந்து செயற்படுவது நல்லது - என்றார் இரா.சம்பந்தன். (ம-5)

ஒப்பந்த மீறல் சம்பவங்களின் அறிக்கை: ரொக்காவிடம் ஜனாதிபதி சமர்ப்பிப்பு

கொழும்பு,மே15

தெற்காசிய விவகாரங்களுக்கான அமெரிக்கப் பிரதி ராஜாங்க அமைச்சர் கிறிஸ்டினா ரொக்காவுடனான, ஜனாதிபதி சந்திரிகாவின் சந்திப்பின்போது புரிந்துணர்வு உடன்படிக்கையை விடுதலைப் புலிகள் மீறிய சம்பவங்களை விளக்கும் அறிக்கை ஒன்று பிரதி அமைச்சரிடம் வழங்கப்பட்டது.

அரசியல் எதிரிகள், இராணுவப் புலனாய்வின் கொலை, பணம்பறிப்பு, சிறுவர் திரட்டல், ஏனைய மீறல்கள் ஆகியவை அதில் அடங்கியுள்ளன.

இவற்றைவிட 2001ஆம் ஆண்டு டிசெம்பர் பொதுத் தேர்தலின் பின்னர் பொ.ஐ.முன்னணி தொண்டர்கள், ஆதரவாளர்களுக்கு, எதிரான தாக்குதல், தீ வைப்பு ஆகியவை தொடர்பான மூவாயிரத்துக்கும் மேற்பட்ட சம்பவங்கள் பற்றிய விவரங்களும் அந்த அறிக்கையில் விவரிக்கப்பட்டிருக்கின்றன.

இச்சந்திப்பு தொடர்பாக ஜனாதிபதி செயலகம் விடுத்த பத்திரிகை அறிக்கையில் இந்த விவரங்கள் தெரிவிக்கப்பட்டிருக்கின்றன. (ம)

நாளை

வைகாசி 02
வெள்ளிக்கிழமை
16.05.2003
திதி : பூரணை
முற்பகல் 1.52 வரை
நட்சத்திரம் : விசாகம்
பிற்பகல் 1.43 வரை
சுபநேரம் : 9.53 - 7.23
ராகுகாலம் : 10.23 - 11.53
(பழைய நேரப்படி)

உதய வாக்கு

நினைப்பு, செயல், பேச்சு மூன்றும் ஒன்று போல் இருக்க வேண்டும். பேசுவது ஒன்றும் செயல் ஒன்றாக இருக்கக்கூடாது.

மட்டு நாவலடியில் குடும்பஸ்தர் கொடூரமாக வெட்டிக் கொலை!

மட்டக்களப்பு,மே15

மட்டக்களப்பு நாவலடியைச் சேர்ந்த குடும்பத்தவர் ஒருவர் நேற்று முன்தினம் இரவு கத்தியால் வெட்டிக் கொடூரமாகக் கொலை செய்யப்பட்டார்.

ஐந்து பிள்ளைகளின் தந்தையான ஆறுமுகம் பாக்கியராஜா (வயது 35) என்பவரே கொலை செய்யப்பட்டவர் ஆவார்.

2002ஆம் ஆண்டு மே 6ஆம் திகதி இவர் தனது மனைவியின் சகோதரியை வெட்டிக் கொலை செய்தார்.

ஏழு மாதங்கள் தடுப்புக்காவலில் இருந்த பின்னர் விடுதலையாகியுள்ளார். இவரது மனைவியின் உறவினர்களே இவரைக் கொலை செய்திருக்கலாம் என்று பொலீஸார் சந்தேகிக்கின்றனர். இவர் நான்கு வருடங்களுக்கு முன்னர் ராசிக் குழு உறுப்பினராக இருந்தார் எனத் தெரிவிக்கப்படுகிறது.

தமிழ்ப் புலவர் மாநாட்டில் அறிஞர்களுக்கு கௌரவம்

யாழ்ப்பாணம்,மே15

நல்லை ஆதீனத்தில் நேற்று ஆரம்பமாகி நடைபெற்று வருகின்ற ஈழத்துத் தமிழப் புலவர் மாநாட்டையொட்டி நல்லை ஆதீன முதல்வர் உட்பட சிலருக்கு பாராட்டும் பரிசில்களும் வழங்கப்படவுள்ளன.

நல்லை ஆதீன முதல்வர் ஸ்ரீலஸ்ரீ சோமசுந்தரதேசிக ஞானசம்பந்த பரமாச்சாரிய சுவாமிகளுக்குப் பொன்னாடை போர்த்திக் கௌரவிக்கப்படவுள்ளது. சிறப்புரைகளை நிகழ்த்தும் சென்னை இராணிமேரிக் கல்லூரி ஆசிரியர் முனைவர் சரளா இராஜகோபாலன், முனைவர் மலையமான், முனைவர் சதா சிவம் ஆகியோரும் பொன்னாடை போர்த்திக் கௌரவிக்கப்படவுள்ளனர்.

வித்துவான் க.செபரத்தினம், வித்துவான் க.சொக்கலிங்கம், முனைவர் க.சாம்பசிவனார், பண்டிதர் சு.செல்லத்துரை, க.ஸ்.மகேந்திரராசா, செ.பத்மநாதன், செ.திருநாவுக்கரசு ஆகியோருக்குப் பணப் பரிசில்களும் வழங்கப்படவுள்ளதாக மாநாட்டின் அமைப்பாளர் தமிழ்வேள் க.இ.த.கந்தசாமி தெரிவித்துள்ளார். (ம-10)

அரசினாலும் தொண்டு நிறுவனங்களாலும் கைவிடப்பட்ட வாதரவத்தைக் கிராமம்

கோப்பாய் பிரதேச செயலாளர் பிரிவுக்குட்பட்ட தென்மராட்சியின் வடக்கு எல்லையாகவும், புத்தூரின் கிழக்கு எல்லையாகவும் உள்ள பரந்த வெளியின் மத்தியில் உள்ள ஒரு தனிமைப்படுத்தப்பட்ட சிறிய கிராமமே வாதரவத்தை.

இக்கிராமத்தில் ஏறக்குறைய 250 குடும்பங்கள் வாழ்கின்றன. இக்கிராமத்தில் வாழ்பவர்களுக்கு நிரந்தரமான தொழில் இல்லை. நிலமேற்பரப்பு கண்ணுக் கற்பாறைப் படை. ஆனாலும், ஒருசிலர் மழையை நம்பி ஒருபோகம் பயிர்செய்கையில் ஈடுபடுகிறார்கள். இப்பிரதேசம் கடல் பிரதேசத்தை உள்ளடக்கியபடியால்

நன்னீர் இல்லை. இங்குள்ளவர்களுக்கு குடிதண்ணீர் புத்தூரில் இருந்து குழாய் வழிமூலமே கிடைக்கின்றது. அதுவும் சீரான முறையில் கிடைப்பதில்லை. குடும்ப அங்கத்தவரின் எண்ணிக்கையைப் பொறுத்து தண்ணீர் கொடுக்கப்படும். ஒரு குடத்துக்கு 9 ரூபா வீதம் மாதாந்தம் பணம் செலுத்த வேண்டும். குடும்பத்தில் ஐந்து பேருக்கு மேல் எண்ணிக்கை கொண்ட குடும்ப அங்கத்தவருக்கும் ஒரே அளவு தண்ணீரே கொடுக்கப்படும். அதுவும் ஒரு நாளைக்கு ஒரு தடவை மட்டுமே தண்ணீர் எடுக்க முடியும்.

இப்பிரதேசம் வரண்ட நிலமாகவும் தொழில் செய்ய வாய்ப்பு இல்லாததால் இங்குள்ள அனைவரும் கூலித் தொழிலை செய்து வருகிறார்கள். முக்கியமாக வீதி அமைத்தல் போன்ற தொழில்கள். தற்போது சிறுவர் முதல் பெரியவர்கள் வரை கல் அகழ்ந்து கொடுக்கும் தொழிலையே செய்கிறார்கள். சில குறிப்பிட்ட காலங்களில் பெண்கள் வயல்களிலோ, தோட்டங்களிலோ கூலி வேலைக்கு போகிறார்கள். இக்கிராமத்தில் பெரும்பாலான வீடுகள் குடிசைகள். அதுவும் சின்னச் சின்னக் குடிசைகள். சோளகக் காற்று வந்துவிட்டால் அக்குடிசைகளையே கிளப்பி எறிந்துவிடும் அளவுக்கு காற்றின் தாக்கம் அங்கு காணப்படும்.

இப்பிரதேசம் தொண்டமனாறு கடலுடன் தொடர்பு பட்டதால் மழைகாலம் வந்துவிட்டால் குடிசைகளுக்குள் வெள்ளம் ஏறிவிடும். அந்த ஈரலிப்புக்குள் சாக்கு போன்றவற்றை விரித்து அதற்குள்ளேயே படுத்து உறங்குகிறார்கள். அத்துடன் பெரிய பிரச்சினை மலசலகூட வசதி இல்லை. 95வீத மானவர்கள் மறைவிடங்களையும், வெளி இடங்களையும், பாவிக்கிறார்கள். சுகாதாரமற்ற முறையிலே கழிவுகளைக் அகற்றுகிறார்கள்.

இங்குள்ளவர்கள் தமது ஜீவனோபாயத்தை கொண்டு நடத்துவதற்கே பெரிதும் அல்லாடுகிறார்கள். இதனால் சிறுவர்கள் பாடசாலைகளை இடைநிறுத்திவிட்டு தமது தந்தை, தாயுடன் கூலி வேலைக்கு போகிறார்கள். தகப்பன், தாய் தமது சிறு பிள்ளைகளுடன் கொளுத்தும் வெய்யிலில் நின்று கல் கிளப்புவதை அப்பிரதேசம் எங்கும் காணலாம். சிறு வயதிலேயே படிப்பை விட்டு கூலி வேலைகளுக்குப் போவதால் 15,16 வயதில் திருமணமாகி குழந்தைக்கும் தகப்பனாகிவிடுகிறார்கள். மீண்டும் அந்த வாழ்க்கை சுமைக்குள் அளுந்துகிறார்கள்.

அங்கு ஒரு பாடசாலையும் முன்பள்ளிகளும் இருந்து என்ன பயன். பேனா பிடிக்க வேண்டிய பிஞ்சுக் கரங்கள் அலவாங்கையும், பிக்கானையும் ஏந்துகின்றன. சிறுமிகள், தாய், தகப்பன், அண்ணன் என எல்லோரும் கூலிக்குப் போவதால் தமக்கு கீழ் உள்ள சகோதரர்களை பராமரிக்கிறார்கள். இதனால், பாடசாலைக் கல்வி இடையிலேயே நிறுத்தப்படுகிறது. வாழ்க்கைச் சுமையை சிறுவர், சிறுமிகளும் சுமக்கிறார்கள்.

மாணவர்கள்
நாடகமும் அரங்கியலும்
4ஆம் வருடம்

அவர்களுடைய சூழல்தான் அவர்களை அந்த நிலைக்கு ஆளாக்குவது என்றால் அரச அதிகாரிகளும் அவ்வாறே ஏமாற்றுகிறார்கள். ஏனெனில், அண்மையில் வாதரவத்தை பிரதேசத்துக்கான மின் விநியோகத்தை அமைச்சர் தருஜெயசூரிய ஆரம்பித்து வைத்தார் என பத்திரிகையிலும் வந்தது. பெயர்பலகை திரைநீக்கம் செய்யப்பட்டுள்ளது. ஆனால்இதில் என்ன ஏமாற்றம் என்றால் அங்கு ஒரு மின்கம்பத்தைக் கூட காண முடியவில்லை. இந்த நிலையில் இவை எல்லாம் எங்கு மாயமாக மறைந்தன.

அது மட்டுமல்ல சரியான போக்குவரத்துக்கும் பாதை அமைப்பு இல்லை. கரடுமுரடான பாதையும், மழைகாலங்களில் அவற்றில் நீர் தேங்கியும் நிற்கும். இதனால் போக்குவரத்து செய்யமுடியாத நிலை காணப்படுகிறது. பல்வேறு அரசியல் காரணங்களினாலும் இக்கிராமத்தை ஒதுக்கியுள்ளார்கள் போல தெரிகிறது. ☆

சிங்கள வகுப்பு - ①

மோகத்தில், சிங்களம் பேச, எழுத, வாசிக்க உங்களால் முடியும்!
மீண்டும் யாழில் உங்களுக்காக!

E.S.பரியதரசி [SP, TTI, SIN]

அரச ஊழியர்கள், A/L எடுத்த, பல்கலைக்கழக மாணவர்கள், ஆர்வமுள்ளோர், தொழில் வல்லுநர்கள் கலைமகள்.

சனி, ஞாயிறு - மாலை 6.30

அனுமதிகள் மட்டுப்படுத்தப்பட்டுள்ளன.
நல்லூர் சயன்ஸ் அக்கடமி
(நல்லூர் முருகன் கோயில் முன்பாக)

(17983)

தரம்-4முதல் O/L வரை
2nd Mid Term Exam. 2003
ஆரம்பம் 17.5.2003

48-1955 இலக்க பாரவூர்திக்கு உடற்கோப்பு அமைத்தலுக்கான கேள்வி விண்ணப்பம் கோரல்

இச்சமாசத்தின் 48-1955 இலக்க அசோக் லேலண்ட் பாரவூர்த்தியினது உடற்கோப்பை அகற்றி புதிய உடற்கோப்பு அமைப்பதற்கான கேள்வி விண்ணப்பங்கள் கோரப்படுகின்றன.

உடற்கோப்பு தொடர்பான வேலை விவரங்கள் விவரிக்கப்பட்டுள்ள கேள்வி விண்ணப்பப்பத்திரங்களை ரூ. 50/- செலுத்தி சமாச பணிமனை வேலை நாள்களில் முற்பகல் 8. 30 மணி தொடக்கம் பிற்பகல் 4. 30 மணிவரை பெற்றுக் கொள்ளலாம்.

உடற்கோப்பு அமைத்தல் தொடர்பான எமது முன்னைய பத்திரிகை விளம்பரத்திற்கமைய விண்ணப்பங்களை அனுப்பி வைத்தவர்களும் மீண்டும் புதிதாக விண்ணப்பிக்க வேண்டும்.

கேள்விப் பத்திரங்களை 30-05-2003ஆம் திகதிக்குப் பிந்தாமல் கிடைக்கக்கூடியதாக - 'தலைவர், யாழ்.மா.வி.நு.கூ.ச. சமாசம், 111, பிரதான வீதி, யாழ்ப்பாணம்' என்னும் முகவரிக்கு பதிவு அஞ்சல் மூலம் அனுப்பி வைக்க வேண்டும்.

தலைவர்,
யாழ்.மாவட்ட விவசாய, நுகர்ச்சிக் கூட்டுறவுச் சங்கங்களின் சமாசம் (வ-து)
111, பிரதான வீதி, யாழ்ப்பாணம்.

(சி-27926)

சேரன் சுவையகம்
இன்று கிளிநொச்சி நகரில் புதுப்பொலிவுடன்...
உலகத்துச் சிறப்பெல்லாம் உங்கள் முன் வைக்கின்றது
சேரன் சுவையகத்திற்கு உள்ளே ..... உலகத்தைச் சுற்றிய உணர்வுதரும் உணவு வகைகள்

உங்கள் விருப்பம்!
உங்கள் தெரிவு!
பலவகை உணவு!
சிறந்த தரம்
சிறந்த சுவை
சுத்தம்
விரைந்த சேவை
இனிப்பு! உறைப்பு!!
உவர்ப்பு!!! புளிப்பு!!!!
சுடச்சுட... ஆகா! ஓகோ!! பல்சுவை
இதமான சூட்டில்----- சுவைத்து மகிழ!
குளிர்களி! குளிர்பானம்!! மனம்குளிர்ந்து மகிழ !
ஒரே இடம்
சேரன் சுவையகம்
உங்கள் உணவுத் தேவைகள் அனைத்தையும் நிறைவு செய்ய நீங்கள் நாட வேண்டிய ஒரே இடம்
காலை, நண்பகல், இரவு } சிறப்பு உணவு வகைகள்
* சிற்றுண்டிகள்
* பானங்கள்
* சேரன் வெதுப்பக சிறப்பு உற்பத்திகள்
உங்கள் விருப்புக்கேற்ப தயாரித்து வழங்கப்படும்
குறிப்பு :-விழாக்கள் /நிகழ்வுகளுக்கான வேண்டுகைகள் உரிய கால முன்னறிவிப்புடன் ஏற்றுக்கொள்ளப்படும்.
தொடர்புகட்கு :- சேரன் சுவையகம்
கண்டி வீதி,
கிளிநொச்சி.
தொலைபேசி எண்:- 021-2225709.

பொது நூலகம் யாழ்ப்பாணம்

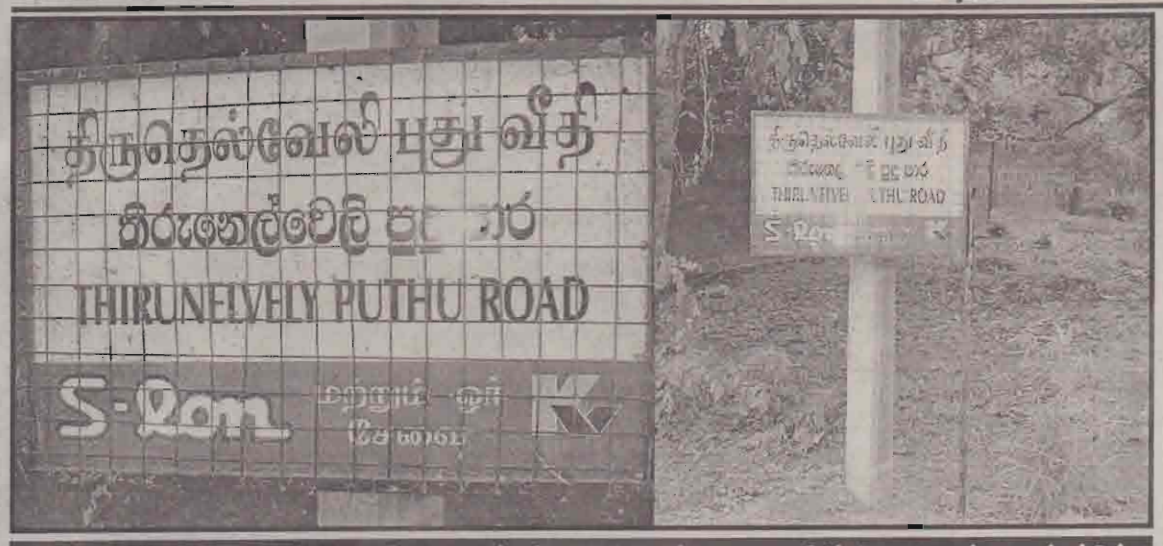

திருநெல்வேலி சிவன் கோயில் முன்பாக எழுத்துப் பிழைகளுடன் தவறான வீதிப் பெயருடனும் எழுதப்பட்டுள்ள வீதிப்பெயர் பலகையையும் அதனை மக்கள் பிடுங்கி அருகில் உள்ள மின் கம்பத்தில் சாத்தியிருப்பதையும் காணலாம்.

வீதிகளில் தவறான பெயர்கள்: அதிகாரிகள் அசிரத்தைப் போக்கு

வலி.வடக்கு,மே15

யாழ்மாநகர சபைப் பிரதேசத்தில உள்ள சிறிய வீதிகளில் ஒரு தனியார் நிறுவனத்தின் உதவியுடன் நடப்பட்ட வீதிப் பெயர்ப் பலகைகளில் வீதிகளின் பெயர்கள் மாற்றி எழுதப்பட்டுள்ளதுடன், அவற்றில் எழுத்துப் பிழைகளும் காணப்படுவதாகச் சுட்டிக் காட்டப்படுகின்றது. எனினும், மாநகர சபை அதிகாரிகள் இது குறித்து இதுவரை எந்த நடவடிக்கைகளும் எடுக்கவில்லை. இந்த விடயத்தில் அவர்கள் காட்டும் அசிரத்தை மக்கள் மத்தியில் பெரும் விசனத்தை ஏற்படுத்தியிருக்கின்றது.

தனியார் நிறுவனங்களின் உதவியுடன் வீதிகளில் பெயர்ப் பலகைகள் நடும் பணி அண்மையில் ஆரம்பிக்கப்பட்டது. முதலில் ஒரு தனியார் நிறுவனம் பிரதான வீதிகளில் பெயர்ப் பலகைகளை நட்டது. பின்னர் மற்றோர் தனியார் நிறுவனம் சிறு வீதிகளில் பெயர்களை நட்டது.

சிறுவீதிகளில் நடப்பட்ட பெயர்ப் பலகைகளினாலேயே மக்கள் மத்தியில் குழப்பங்கள் ஏற்பட்டுள்ளன. ஏற்கனவே பாவனையில் உள்ள வீதிகளின் பெயர்களுக்குப் பதிலாகப் புதிய பெயர்கள் அந்த வீதிகளுக்கு சூட்டப்பட்டுள்ளன.

திருநெல்வேலிப் பகுதியில் உள்ள சிவன் புதுவீதி என்பது திருதெல்வேலி புதுவீதி என எழுத்துப் பிழையுடனும் பெயர் மாற்றத்துடனும் பொறிக்கப்பட்டுள்ளது. அதேபோன்று சிவன் வீதி என்பது திருநெல்வேலி வீதி என்று பெயர் மாற்றப்பட்டுள்ளது.

அண்மையில் குருநகரிலுள்ள வீதி ஒன்றிலும் இவ்வாறு மாறுபட்ட பெயருடன் நடப்பட்ட பெயர்ப் பலகை மக்களால் பிடுங்கி எறியப்பட்டமையும் குறிப்பிடத்தக்கது. அதேபோன்று வேறு சில பிழையான பெயர்களை உடைய பெயர்ப் பலகைகளும் மக்களால் பிடுங்கப்பட்டு அருகே வைக்கப்பட்டுள்ளன.

யாழ்பிரதான வீதியில் பருத்தித்துறை வீதி என்றும் பெயர்ப்பலகை நிறுத்தப்பட்டுள்ளது. அதே வீதியில் ஆஸ்பத்திரி வீதிச் சந்தியில் வேம்படி வீதி என்ற பெயர்ப்பலகை நடப்பட்டுள்ளது. ஒரு வீதிக்கு இரண்டு பெயர்களா? என்று மக்கள் குழம்பிப்போயுள்ளனர்.

இதுபோன்ற பல்வேறு குழப்பங்களை இந்த வீதிப் பெயர்ப் பலகைகள் பல்வேறு இடங்களிலும் ஏற்படுத்தியுள்ளன.

யாழ்மாநகர சபையின் பொறுப்பான அதிகாரிகள் இதுவரை இந்த விடயத்தில் எந்தவித நடவடிக்கையும் எடுக்கவில்லை என்பதும் மக்களால் சுட்டிக்காட்டப்படுகின்றது. இவ்வாறு அவர்கள் காட்டும் அசிரத்தையினால் மக்களுக்கு பயனுள்ள விதத்தில் அமைந்த இந்தத் திட்டம் பாழ்படுத்தப்படுவதாகவும் பல தரப்பாலும் விசனம் தெரிவிக்கப் படுகின்றது. இந்த விடயத்தில் அதிகாரிகள் விரைந்து நடவடிக்கை எடுக்கவேண்டும் என்றும் மக்கள் எதிர்பார்க்கிறார்கள்.

(ம-86-70)

உள்ளூராட்சி மன்றங்களின் செயற்பாடுகள் பற்றி மதிப்பீடு

யாழ்ப்பாணம்,மே15

உள்ளூராட்சி மன்றங்களின் செயற்பாடுகள் பற்றி மதிப்பீடு செய்து புள்ளியிடும் முறை நடைமுறைப்படுத்தப்பட்டுள்ளது.

இதற்கென ஒவ்வொரு மாவட்டத்துக்கும் மூவர் கொண்ட குழு நியமிக்கப்பட்டுள்ளது. அந்த வகையில் யாழ் மாவட்டத்தில் உள்ள உள்ளூராட்சி மன்றங்களின் செயற்பாடுகளை ஆய்வு செய்து புள்ளியிட முல்லைத்தீவு உள்ளூராட்சி உதவி ஆணையாளர் கே. இராசையா தலைமையிலான மூவர் குழு யாழ்ப்பாணம் வந்துள்ளது.

கடந்த வாரத்தின் பிற்பகுதியில் இருந்து இந்தப் பணிகள் இங்கு தீவிரமாக இடம்பெற்று வருகின்றன.

இந்தத் திட்டத்தின் கீழ் சிறப்பாக செயற்படுவதாகத் தெரிவு செய்யப்படும் உள்ளூராட்சி மன்றங்களுக்கு சான்றிதழ்களும் வெகுமதிகளும் வழங்கப்படவுள்ளன.

ஒவ்வொரு உள்ளூராட்சி மன்றமும் செயற்படும் விதத்தைக் கொண்டு 11 துறைகளில் அவற்றுக்கு புள்ளிகள் வழங்கப்பட்டு வருகின்றன. (ம-185)

புலிகளின் பெயரில் கடத்தல்: இளைஞருக்கு விளக்கமறியல்

வலி.வடக்கு,மே15

தமிழீழ விடுதலைப் புலிகளின் பெயரில் ஆள்கடத்தலில் ஈடுபட்டதாகக் கூறப்படும் குற்றச்சாட்டுத் தொடர்பாக நீர்வேலி இளைஞர் ஒருவர் மல்லாகம் நீதிமன்றத்தால் விளக்கமறியலில் வைக்கப்பட்டுள்ளார்.

அச்சுவேலிப் பொலீஸார் நேற்று முன்தினம் குறிப்பிட்ட இளைஞரை மல்லாகம் நீதிமன்றில் ஆஜர்ப்படுத்தினர். அவரை இருவார காலத்துக்கு விளக்கமறியலில் வைக்குமாறு நீதிவான் உத்தரவிட்டார்.

"இந்த இளைஞரும் வேறு 10 இளைஞர்களும் கடந்த 11ஆம் திகதி இரவு 9மணியளவில் வெள்ளை வானில் வந்து சிறுப்பிட்டியில் வசிக்கும் வல்லிபுரம் நடராசா என்பவரது வீட்டில் விடுதலைப் புலிகள் என்று கூறி கதவைத் திறக்குமாறு தெரிவித்துள்ளனர். ஆனால், வீட்டு உரிமையாளர் கதவைத் திறக்க மறுத்துள்ளார்.

"அதனை அடுத்து வீட்டின் ஓட்டைப் பிரித்து உள்ளே நுழைந்த இளைஞர்கள் நடராசாவை பலவந்தமாகக் கடத்திச் சென்றுள்ளனர். பின்னர் அவரை அடுத்த நாள் விடுவித்துள்ளனர்" - இவ்வாறு பொலீஸார் நீதிமன்றில் தெரிவித்துள்ளனர்.

இந்தச் சம்பவம் தொடர்பாகக் கைதுசெய்யப்பட்டுள்ள சந்தேக நபரை விளக்கமறியலில் வைக்குமாறு உத்தரவிட்ட நீதிவான் இவருடன் இணைந்து இந்தச் செயலில் ஈடுபட்டுள்ளதாகக் குற்றஞ்சாட்டப்பட்டுள்ள ஏனையவர்களைக் கைதுசெய்து நீதிமன்றின் முன் ஆஜர் செய்யுமாறும் உத்தரவிட்டார்.

(ம-86)

ஐக்கிய தேசிய முன்னணியும், பொதுமக்கள் ஐக்கிய முன்னணியும்

உள்நோக்கமுடைய அரசியலைப் புறந்தள்ளி உருவாகும் யுத்தசூழலை தவிர்க்கவேண்டும்!

புதிய ஜனநாயகக்கட்சி வேண்டுகோள்

யாழ்ப்பாணம், மே15

ஐக்கிய தேசிய முன்னணியும், பொது மக்கள் ஐக்கிய முன்னணியும் தத்தமது சொந்த அரசியல் உள்நோக்கங்களைப் புறந்தள்ளி மீண்டும் யுத்தம் ஏற்படுகின்ற சூழலைத் தோற்றுவிப்பதைத் தவிர்க்கவேண்டும்.

- இவ்வாறு புதிய ஜனநாயகக் கட்சி விடுத்துள்ள அறிக்கையில் தெரிவிக்கப்பட்டுள்ளது.

தற்போதைய அரசியல் நெருக்கடிகள் தொடர்பாக கூடி ஆராய்ந்த பின்னர் கட்சியின் மத்திய குழு சார்பில் அதன் பொதுச் செயலாளர் சி.கா.செந்திவேல் வெளியிட்டுள்ள அந்த அறிக்கையில் தெரிவிக்கப்பட்டுள்ளதாவது:-

நமது நாட்டினதும் சகல தேசிய இனங்களினதும் வாழ்வு,வளம், ஜக்கியம், அபிவிருத்தி அடிப்படையில் தீர்வு காணப்படவேண்டிய தேசிய இனப்பிரச்சினையானது யுத்தம் என்ற நிலையை அடைந்து அழிவுகளை தேடிக்கொண்டது. இன்று அந்நிய ஆதிகக சக்திகளின் விருப்பு, வெறுப்புகளோடு இணைக்கப்பட்டு சிக்கலாக்கப்பட்டுள்ள சூழலிலேயே காணப்படுகிறது.

பிரதமர் ரணில் விக்கிரமசிங்க தலைமையிலான ஐக்கிய தேசிய முன்னணி அரசு யுத்தநிறுத்தம், பேச்சு, சமாதானம் என்ற பெயரில் காலத்தை இழுத்தடித்து, தனியார்மயம், தாராளமயம், உலக மயமாதல் என்பனவற்றை வேகமாக முன்னெடுத்து நிறைவேற்றி வருகிறது. இது அமெரிக்காவின் எண்ணங்களையும், விருப்பங்களையும் நிறைவேற்றுவதுமாகவே காணப்படுகிறது.

அதேவேளை - புலிகள் இயக்கத்துடனான புரிந்துணர்வு ஒப்பந்தத்திற்கும் பின் ஆறுகட்டப் பேச்சுக்களில் இணங்கப்பட்ட விடயங்களைக் கிடப்பில்போட்டு காலத்தை இழுத்தடித்தும் வந்துள்ளது. அதனை அவதானித்தே, விடுதலைப் புலிகள் பேச்சுகளில் இருந்து தற்காலிகமாக விலகும் முடிவை எடுப்பதற்கு நிர்ப்பந்திக்கப்பட்டனர். இதனை அரசாங்கம் உணர்ந்து உரிய மாற்று நடவடிக்கைகளில் இறங்கி விடுதலைப் புலிகள் பேச்சுகளில் மீண்டும் கலந்து கொள்வதற்கான சூழலை உருவாக்கிக்கொள்ளல் வேண்டும்.

அதைவிடுத்து பேச்சு, சமாதானம் என்ற போர்வையில் தங்களதும் அமெரிக்காவினதும் உள்நோக்கங்களை முன்னெடுக்க முனைவதால் நாடு மீண்டும் யுத்த அபாயத்திற்குள் சென்றடையவே செய்யும் என்பதை எமது கட்சி சுட்டிக்காட்டி எச்சரிக்கின்றது.

அதேவேளை - ஜனாதிபதி சந்திரிகா குமாரதுங்க தனது நிறைவேற்று அதிகாரத்தைப் பயன்படுத்தி லொத்தர் சபை விவகாரத்தைக் கையில் எடுத்திருப்பது சாராம்சத்தில்

(8ஆம் பக்கம் பார்க்க)

செலான் வங்கியின் யாழ். கிளையின் ஓராண்டுப் பூர்த்தியை ஒட்டி அந்த வங்கியின் பொதுமுகாமையாளர் திருமதி ரோகினி நாணயக்கார, கொக்குவில் 'தாயகம்' சிறுவர் இல்லத்துக்குச் சென்று அங்குள்ள பிள்ளைகளுக்கு உதவிப் பொருள்களை வழங்குவதை முதலாவது படத்திலும் தாயக சிறுவர் இல்லப் பொறுப்பாளர்கள் 'செலான்' வங்கி அதிகாரிகளுடன் தாயகம் சிறுவர் இல்லத்திற்கு முன் நிற்பதையும் மற்றைய படத்திலும் காணலாம்.

(படங்கள்: கொனிகா கலர் லாப்)

தும்பளப்பாய் குளத்தை புனரமைக்க விவசாய சம்மேளனம் கோரிக்கை

சண்டிலிப்பாய்,மே15

வலி.மேற்கு பகுதியிலுள்ள முக்கிய குளங்களில் ஒன்றான தும்பளப்பாய் பெரிய குளத்தை ஆழமாக்கி புனரமைப்புச் செய்துதருமாறு பனிப்புலம் விவசாயிகள் சமமேளனம் கமநல அபிவிருத்தி நீர் முகாமைத்துவ அமைச்சருக்கு அனுப்பிவைத்துள்ள கடிதம் ஒன்றில் கோரிக்கை விடுத்துள்ளது.

"உலக உணவு திட்டத்தின் அனுசரணையுடன் கடந்த 1998ஆம் ஆண்டில் இக்குளத்தின் ஒரு பகுதி புனரமைப்புச் செய்யப்பட்டது. எனினும் குளத்தின் பெரும் பகுதி புனரமைப்பு செய்யப்படாத நிலையில் இருந்து வருகின்றது. பனிப்புலம், சாந்தை ஆகிய பகுதிகளில் மேற்கொள்ளப்படும் நெற் செய்கைக் காணிகளுக்கு இக் குளத்தினால் அதிக தண்ணீர் கிடைக்கக் கூடிய வாய்ப்பு இருப்பதால் இதனை முழுமையாகப் புனரமைப்பு செய்து தருமாறு எமது சம்மேளனம் தங்களை கேட்டுக்கொள்கிறது - என்று அக்கடிதத்தில் மேலும் தெரிவிக்கப்பட்டுள்ளது.

கடிதத்தின் பிரதிகள் யாழ்கமநல சேவைகள் திணைக்கள உதவி ஆணையாளர், வலி.மேற்கு பிரதேச செயலர், தொல்புரம் கமநல கேந்திர நிலைய பெரும்பாக உத்தியோகத்தர் ஆகியோருக்கு அனுப்பி வைக்கப்பட்டுள்ளது.

(ம-135)

மாணவர் எழுச்சி தினத்தை கொண்டாட விசேட ஏற்பாடு

அடுத்தமாதம் 6ஆம் திகதி தமிழீழ மாணவர் எழுச்சிநாளைக் கொண்டாடுவதற்கான விசேட ஏற்பாடுகளை தமிழீழ மாணவர் அமைப்பு செய்துவருகின்றது.

தமிழீழ மாணவர் எழுச்சி நாளை ஒட்டி அடுத்தமாதம் 4ஆம் திகதி முதல் மூன்று தினங்கள் எழுச்சி நாள்களாகப் பிரகடனம் செய்யப்பட்டுள்ளன. அந்த மூன்று தினங்களும் பொன்.சிவகுமாரனின் திருவுருவப் படத்துக்கு ஈகச்சுடர் ஏற்றி, மலர் வணக்கம் செலுத்தி, அஞ்சலி செலுத்தப்படும்.

எழுச்சி நாளான 6ஆம் திகதி காலை 6.30மணிக்கு தேசியக் கொடி யேற்றலுடன் நிகழ்வுகள் பாடசாலை மட்டத்தில் ஆரம்பமாகும். மாவட்ட, வலய மட்டங்களில் முற்பகல் 10 மணிக்கு எழுச்சிப் பேரணிகள் இடம்பெறும். மாலை 7மணிக்கு கலை நிகழ்வுகள், மாணவர் எழுச்சிநாள் போட்டிகளில் வெற்றி பெற்றவர்களுக்குப் பரிசளிப்பு என்பன இடம்பெறவிருக்கின்றன.

எழுச்சி நாளை ஒட்டி சமுதாய நலனோம்பு செயற்றிட்டம் இம்மாதம் 28ஆம் திகதி முதல் அடுத்தமாதம் 4ஆம் திகதி வரை நடைமுறைப்படுத்தப்படும். மாணவர்கள் மத்தியில் தாம் சார்ந்திருக்கும் சமூகத்தின் சமூக, பொருளாதார, கலாசார நலன்களில் அக்கறை செலுத்தும் இயல்பை வளர்க்கும் ஒரு செயற்றிட்டமாக இத்திட்டம் நடைமுறைப்படுத்தப்படும். இத்திட்டம் வலய, கோட்ட மட்டத்தில் பாடசாலைகளில் செயற்படுத்தப்படும். அடுத்த மாதம் 5ஆம் திகதி அனைத்துலக சூழல் தினமாகையால், எழுச்சி தினத்தில் ஓர் அங்கமாக சகல பாடசாலைகளிலும் மரநடுகை செயற்றிட்டம் நடைமுறைப்படுத்தப்படும். மாணவர்கள் தமது வீட்டு அல்லது பாடசாலைச் சூழலில் மரக்கன்று ஒன்றை நடுவர்.

எழுச்சி நாளை ஒட்டி மாணவர்களிடையே கட்டுரை, ஓவியப் போட்டிகளும் நடத்தப்படவிருக்கின்றன.

இந்தப் போட்டிகள் பாடசாலை மட்டத்தில் இம்மாதம் 25ஆம் திகதிக்குள் நடத்தப்பட்டு, முடிவுகள் 26ஆம் திகதிக்கு முன் கோட்டப் பணிமனைக்கு அனுப்பப்படவேண்டும் - என்று அறிவிக்கப்பட்டுள்ளது.

உடதலவின்ன படுகொலைகள் வழக்கு:

வானுக்குள் இருந்தவர்களை சானுக்க துப்பாக்கியால் சுட்டுத் தள்ளினார்!

சம்பவத்தில் உயிர் தப்பிய முக்கிய சாட்சி தெரிவிப்பு

மூன்று டிபெண்டர் வாகனங்களில் வந்த எட்டுப் பேரும் நாங்கள் இருந்த வெள்ளை வானுக்குள் நுழைந்தனர். வானில் இருந்தவர்களை சானுக்கத்தை சரமாரியாகச் சுட்டுத் தள்ளினார். இறந்தமாதிரி நடித்ததால் நான் தப்பினேன்.

உடதலவின்ன படுகொலை வழக்கு விசாரணை நேற்றுமுன்தினம் கொழும்பு மேல் நீதிமன்றத்தில் நடைபெற்றபோது சாட்சியமளித்த முகமட்மாலிக் மேற்கண்டவாறு தெரிவித்தார்.

10 முஸ்லிம் இளைஞர்கள் படுகொலை செய்யப்பட்ட வானுக்குள் இருந்து தப்பிப் பிழைத்தவரே முஹமட் மாலிக் ஆவார். இவர் இந்த வழக்கில் முக்கிய சாட்சி. நேற்றைய சாட்சியத்தின் போது தொடர்ந்து சாட்சியமளித்த மாலிக் கூறியதாவது:-

2001ஆம் ஆண்டு ஜம்மு அஸ்வர் வித்தியாலய வாக்களிப்பு நிலையத்திலிருந்து வாக்குப் பெட்டிகளைக் கண்டிக்கு எடுத்துச் செல்வதற்கு முன்னர், வாக்குப் பெட்டிக்குள் 'பெயின்ட்' கொட்டுவதற்கு யாரோ திட்டமிட்டுள்ளனர் என்று ஒரு செய்தி கிடைத்தது. எனவே, வாக்குப்பெட்டி கொண்டு சென்ற பஸ்ஸைப் பின்தொடர்ந்து வெள்ளை வானில் சென்றோம். எங்களைப் பின் தொடர்ந்து 3 டிபெண்டர் வாகனங்களில் இராணுவ சீருடையில் துப்பாக்கிகளுடன் வந்தவர்கள் துப்பாக்கியால் சுட்டவண்ணம் எம்மைப் பின் தொடர்ந்தனர்.

பொல்கொல்லைக்கருகில் ஒரு குறுக்குப் பாதையால் செல்ல முயன்றோம். அப்போதும் எங்களைப் பின் தொடர்ந்து வந்த டிபெண்டர் வாகனங்கள் எங்கள் வானைச் சுற்றி வளைத்தன.

அவற்றில் ஒரு டிபெண்டருக்குள் இருந்த சானுக்க ரத்வத்தை எமது வானுக்குள் வந்தவர்களை துப்பாக்கியால் சுட்டார்.

பாயிசர் என்பவர் அவர்களைப் பார்த்து எங்களால் உங்களுக்கு எதுவித கஷ்டமும் இல்லையே, ஏன் சுடுகிறீர்கள்? என்று கேட்டார். 'உனக்கு வாய் அதிகம்' எனக் கூறிக்கொண்டே பாயிசரின் கழுத்தில் துப்பாக்கியால் சுட்டார் சானுக்க.

சுடப்பட்டவர்கள் இன்னும் உயிருடன் இருக்கிறார்களா என அறிவதற்கு மீண்டும் வானுக்குள் இருந்தவர்களைச் சுட்டார் சானுக்க. எனது காலிலும் தலையிலும் சூடு பட்டது. நான் இறந்தமாதிரி நடித்தேன். நான் இறந்து விட்டேன் என நினைத்து எனது கையில் வெடிகுண்டொன்றைத் திணித்து விட்டு இறங்கிப் போய் விட்டார்கள். அவர்கள் சென்றபின் நான் அதனை வான் எஞ்சினில் வைத்து விட்டு இறங்கினேன்.

என்னால் நடக்க முடியவில்லை. ஒரு வீட்டுக்குள் சென்று இருக்க இடம் கேட்டேன். உடனே என்னை வெளியேறுமாறு கூறிய வீட்டுக்காரர் "எங்களையும் வந்து சுட்டு விடுவார்கள் சீக்கிரமாய் இந்த இடத்தை விட்டுப் போகவும்" என்று கத்தினார்.

பதினைந்து வருடங்களாக ரத்வத்தை குடும்பத்தில்தான் நான் வேலை செய்துகொண்டிருந்தேன். 2001 ஆம் ஆண்டு தேர்தலின் போது தான் ரவூப் ஹக்கீமுக்கு ஆதரவு தெரிவித்து தேர்தல் வேலை செய்தேன்.

- இவ்வாறு சாட்சி தெரிவித்தார்.

கொழும்பைச் சங்காரம் செய்த சூறாவளியால் பலத்த சேதம்!

53 பாரிய மரங்கள் முறிந்தன; பலர் காயம்!

கொழும்பை தாக்கிய சூறாவளியால் 42 மரங்கள் மாறியும் முறிந்தும் விழுந்துள்ளன. பத்துக்கும் மேற்பட்ட வாகனங்கள் சேதமடைந்தன. நள்ளிரவுக்கும் அதிகாலை 5 மணிக்கும் இடையில் இருமுறை தாக்கிய சூறாவளியாலேயே இந்தச் சேதங்கள் ஏற்பட்டன.

மட்டக்குளி, கதிரானவத்தை, தெமட்டக்கொட, கிரான்பாஸ் ஆகிய பகுதிகளில் ஐம்பதுக்கும் மேற்பட்ட வீடுகள் பாதிக்கப்பட்டுள்ளன. கேர்பேஸ் ஹோட்டலின் ஒரு பகுதிகூரை தூக்கி எறியப்பட்டுள்ளது.

வெசாக் தினத்தை முன்னிட்டு கொழும்பிலும் அருகிலுள்ள பகுதிகளிலும் அமைக்கப்பட்டிருந்த வெசாக் அலங்காரப் பந்தல்கள் சரிந்து விழுந்துள்ளன.

ஆயிரக்கணக்கான விளம்பரப் பலகைகள் தூக்கி எறியப்பட்டுள்ளன. மட்டக்குளிய, தெமட்டக்கொட பகுதிகளில் சிலர் காயம் அடைந்துள்ளனர்.

கொழும்பு பெரிய வைத்தியசாலை முன்பாக இருந்த பாரிய மரமொன்று சாய்ந்ததால் அங்கு நிறுத்திவைக்கப்பட்டிருந்த பல வாகனங்கள் சேதமாகின. பிரதான பாதையின் போக்குவரத்து நேற்று நண்பகலுக்குப் பின்பே வழமை நிலைக்குத் திரும்பியது.

தொட்டலங்க, கிருலப்பனை, ஒருகொடவத்தை, கிரான்பாஸ், மட்டக்குளிய போன்ற பகுதிகளில் வெள்ளம் காரணமாக நூற்றுக்கணக்கான வீடுகள் நீரில் மூழ்கின. இரத்தினபுரி - கொழும்புக்கிடையிலான பாதை நேற்றுத் துண்டிக்கப்பட்டிருந்தது.

வீதி துப்புரவு

கைதடிச்சந்தியிலிருந்து நாவற்குழி பாலம் வரையான கண்டி வீதியின் இருமருங்கும் வீதி அபிவிருத்தி அதிகாரசபை ஊழியர்களால் துப்புரவு செய்யப்பட்டு வருகின்றது.

அங்கு நிற்கும் சிறு மரங்கள், பற்றைகள் ஆகியவை வெட்டப்பட்டு வாகனங்களும் பாதசாரிகளும் சிரமமின்றி போகக்கூடிய வசதி செய்யப்படுகின்றது. (ம-75)

உள்நோக்கமுடைய....

(7ஆம் பக்கத் தொடர்ச்சி)

பேச்சுகளுக்கு முட்டுக் கட்டையிட்டு குழப்பம் உள்நோக்கம் கொண்டதாகும். இவ்விடயத்தில் தனியார் மயத்தைத் தடுக்கவே லொத்தர் சபை விவகாரத்தைக் கையெற்றாகக் கூறப்படும் நியாயம், தனியார்மயம் பற்றி ஜனாதிபதியும், பொதுஜனங்கள் ஐக்கிய முன்னணியும் ஏற்கனவே கொண்டுள்ள தனியார்மயக் கொள்கையுடன் முரண்பாடுடையதாகும்.

எனவே, அந்தக்கை நியாயத்தை விடவும் லொத்தர் சபை விவகாரத்தைக் கையில் எடுத்து அது போன்ற நடவடிக்கைகள் மூலம் அரசியல் நெருக்கடிகளைத் தோற்றுவித்துப் பேச்சுகளைக் குழப்பி மீண்டும் யுத்த சூழலை ஏற்படுத்தும் உள்நோக்கமே முனைப்புடையதாகக் காணப்படுகிறது.

ஆதலால் அரசும், ஜனாதிபதியும் தங்களதும் தங்களுக்குப் பின்னால் இருந்துவரும் அந்நிய சக்திகளினதும் உள்நோக்கங்களை நிறைவேற்றிக் கொள்ளும் வகையிலான நிகழ்ச்சி நிரலைக் கைவிட்டு நாட்டுக்கும், மக்களுக்கும் விடிவும் விமோசனமும் தரக்கூடிய தூரநோக்கிலான வழியில் சிந்தித்துச் செயற்படவேண்டும்.

அதற்கு உடனடியாகச் செய்யப்பட வேண்டியது, பேச்சுகளில் விடுதலைப் புலிகளைப் பங்குகொள்ளவைப்பதற்கு ஏற்ற நடவடிக்கைகளை எடுப்பதும் நியாயமான அரசியல் தீர்வு காணப்படுவதுமாகும். காலத்தை இழுத்தடித்துச் செல்லாது தீர்வு காணப்படுவதிலேயே எதிர்காலம் தங்கியுள்ளது என்பதையே எமது கட்சி சுட்டிக்காட்டுகின்றது - இவ்வாறு அந்த அறிக்கையில் தெரிவிக்கப்பட்டுள்ளது. (எ-9)

DISSERTATION BINDING

பல்கலைக்கழக மாணவர்களின் ஆய்வுக் கட்டுரைகள், பல்கலைக்கழக நடைமுறைகளுக்கு அமைவாகக் கட்டிக்கொடுக்கப்படும். இரு பிரதிகள் கட்டுவதற்கான கட்டணம் 350/=.

BHARATHI PATHIPPAKAM
OFF-SET PRINTERS
430, K.K.S.ROAD, JAFFNA.
TELEPHONE: 021-222 3081
C-27891

தவறிவிட்டது

இரமணன் என்பவருடைய தே.அ அட்டை (இல.832282910V) மற்றும் டயரி, திறப்புக்கோர்வை அடங்கிய கைப்பை இல.750, (யாழ்.,- பருத்தித்துறை) வீதியில் தவறிவிட்டது. கண்டெடுத்தவர்கள் T.P.: 0777-177367 எனும் இலக்கத்துடன் தொடர்புகொள்ளவும்.

(17998)

ஓம் ஸ்ரீராட் விஸ்வப் பிரம்மனே நம
காமாட்சி அம்பாள் துணை

திருமண அழைப்பு

அன்புடையீர்!

நிகழும் சுபமங்களகரமான சுபானு வருடம் வைகாசி மாதம் 04ஆம் நாள் (18.05.2003) ஞாயிற்றுக்கிழமை காலை 10.58 மணிமுதல் 11.56 மணிவரையுள்ள மூல நட்சத்திரமும் கர்க்கடக லக்கினமும், சிந்தயோகமும் கூடிய சுபமுகூர்த்த சுபவேளையில்

எமது புத்திரன்
திருவளர் செல்வன்
கணேசன்
அவர்களுக்கும்

எமது புத்திரி
திருவளர் செல்வி
தர்சினி
அவர்களுக்கும்

இறைவன் திருவருள் துணைகொண்டு யாழ்ப்பாணம் நாச்சிமார் கோயில் வண்ணை ஸ்ரீ காமாட்சி அம்பாள் ஆலய நிருமண மண்டபத்தில் திருமாங்கல்ய தாரணம் செய்யப் பெரியோர்கள் நிச்சயித்திருப்பதால் அத்கருணம் எமது உற்றார், உறவினர் நண்பர்கள் அனைவரும் தங்கள் குடும்ப சகிதம் வருகைதந்து மனமக்களை ஆசீர்வதித்து வாழ்த்தும்வண்ணம் அன்புடன் அழைக்கின்றோம்.
இங்ஙனம் தங்கள் நல்வரவை இனிதே விரும்பும்:

திரு.திருமதி கதிரமனவ குடும்பத்தினர்,
கும்பளை வீதி,
பருத்தித்துறை.

திரு.திருமதி தெய்வேந்திரம் குடும்பத்தினர்,
971, கே.கே.எஸ்.வீதி,
யாழ்ப்பாணம்.

(17996) (இருவீட்டார் அழைப்பு) (இந்திரன் நகை மாடம், யாழ். - சாவகச்சேரி)

வாசகர் திருமுகம்

இந்து மாநாடும் இறைச்சி, மதுபானமும்

'இந்து மாநாட்டுக்காலத்தில் இனி இறைச்சி மதுபானக் கடைகளை மூடுக' என்ற வாசகர் திருமுகத்தை 14-5-2003 திகதிய உதயனில் வாசித்தேன்.

இந்து மாநாட்டுக் காலத்தில் மட்டும் இறைச்சி, மதுபானக் கடைகளை மூடிவிட்டு மற்ற நாள்களில் இக்கடைகளைத் திறந்துவைத்து வயிறு முட்ட மதுபானம் அருந்தி இறைச்சி சாப்பிடுவதுதான் இந்து தர்மமா? அல்லது அதுதான் அர்த்தமுள்ள இந்து மதமா?

பசுவதை செய்யக்கூடாது என்கிறார்களே! அப்படியானால் நாம்பன்வதை செய்யலாமா?

எனக்கு குழப்பமாக இருக்கிறது - நானும் ஓர் இந்துதான். யாராவது இதற்கு விளக்கம் தருவார்களா?

பரமன்
சுன்னாகம்

விவசாயிகளின் பிரச்சினைகளுக்கு உழவர் சந்தையே தீர்வாகும்

29.04.2003 அன்று தங்களின் 'உதயன்' பத்திரிகையில் 7ஆம் பக்கத்தில் 'குறைகள் கூறும் சம்மேளன தலைவர்கள் சந்தை வியாபாரத்தில் ஈடுபடத் தயாரா?' என்ற கேள்வி மருதனார்மடம் சந்தை வியாபாரிகளால் கேட்கப்பட்டிருந்தது. அதற்கு பதில் கூறவேண்டிய பொறுப்பு குடாநாட்டில் உள்ள அனைத்து விவசாய சம்மேளன தலைவர்களுக்கும் உண்டு. எனவே நானும் ஒரு சம்மேளனத் தலைவர் என்ற ரீதியில் சில பதில் கூறவேண்டிய கட்டாயம் உள்ளது.

சம்மேளன தலைவர்கள் விவசாயிகளின் பிரதிநிதிகள். அவர்கள் கூடுதலாக முழுநேர விவசாயிகள். அவர்கள் விவசாய மக்களிற்கு சேவை செய்ய முன்வந்தவர்கள். எனவே, விவசாய மக்களின் குறைகள், தேவைகள், அநீதிகள் போன்றவற்றை எடுத்துக்காட்டி அதற்கு நிவாரணம் பெற்றுக் கொடுக்கவேண்டிய பொறுப்பு அவர்களுக்குண்டு.

சந்தை வியாபாரிகள் வசதி படைத்தவர்களாய் இருப்பதைப்பற்றி சம்மேளன தலைவர்களுக்கு அக்கறை இல்லை. ஆனால், அவர்கள் விவசாயிகளை கறண்ட வேண்டாம் என்றுதான் கேட்கின்றார்கள். சந்தையில் 10:1 என்ற கழிவு, இடம்பெயர்ந்து மீளக்குடியமர்ந்த பின்புதான் அறிமுகப்படுத்தப்பட்டது. ஆரம்பத்தில் மரவெள்ளிக்கிழங்கு, கரணைக்கிழங்கு போன்றவற்றிற்குத்தான் மண் இருப்பதாக கூறி 10:1என்ற வீதத்தில் கழித்தார்கள். அதை ஓரளவு ஏற்றுக்கொள்ளலாம். ஆனால், அதைத் தொடர்ந்து குறுகிய காலப்பகுதியுள் எல்லா மரக்கறி வகைகளுக்கும் அறிமுகப்படுத்தப்பட்டு நடைமுறைக்கு கொண்டு வந்தார்கள். வெங்காயம், மிளகாய், உருளைக்கிழங்கு, லீக்ஸ், கரட், பயிற்றங்காய், பாகற்காய் போன்ற சகல மரக்கறி வகைகளுக்கும் இந்த 10:1என்ற முறையில் கழித்து வருகிறார்கள். எனவே இந்தக் கழிவை எந்த வகையிலும் விவசாயிகளால் ஏற்றுக்கொள்ளமுடியாது. இதை சம்மேளன தலைவர்கள் எதிர்த்து பல கருத்தரங்குகளில் விவசாயிகள் பாதிக்கப்படுவதை எடுத்துக் கூறியுள்ளார்கள். இதனை சில வியாபாரிகள் கொள்கை அளவில் ஏற்றுக்கொள்கிறார்களே தவிர அதனை நடைமுறைபடுத்துகிறார்கள் இல்லை. வேறும் சில வியாபாரிகள் தாங்கள் செய்யும் அநீதிகளுக்கு பொய்யான - ஏற்றுக்கொள்ள முடியாத - காரணங்களைக் கூறுகிறார்கள். நல்ல பொருள்களுடன் கூடாத பொருள்களையும் கலந்து சந்தைக்கு கொண்டு வருகிறார்கள் என்றும் சாக்குகளை நனைத்து வருவதாகவும் பொருள்களை பாரமான பெட்டிகளில் கொண்டு வருவதாகவும் கழிவுகள், சூத்தைகளை கலந்துகொண்டு வருவதாகவும் நியாயப்படுத்துகின்றார்கள். இது எந்த வகையிலும் ஏற்றுக்கொள்ளமுடியாதது. விவசாயிகள் தரமான பொருள்களையும் தரம் குறைந்த பொருள்களையும் பிரித்து தனித்தனியாகவே கொண்டு வருகிறார்கள். அந்த தரத்திற்கு ஏற்ற வகையில் விலை நிர்ணயிக்கப்படுகிறது. ஆனால், தரமானதற்கும் 10:1 தான் கழிவு. தரம் குறைந்ததற்கும் 10:1 தான் கழிவு. கேட்கப் போனால் வழமையான கழிவு என்கிறார்கள். கொழும்பில் இருந்து வருகின்ற உருளைக்கிழங்கு போன்றவற்றிற்கு எந்த விதமான கழிவும் இல்லை. நாங்களும் இங்கு இருந்து கொழும்பிற்கு அனுப்பும் வெங்காயம், உருளைக்கிழங்கு, மிளகாய் போன்றவற்றிற்கு எந்தவிதமான கழிவும் இல்லை. இந்தக் கழிவு குடாநாட்டு விவசாயிகளுக்குக் குடாநாட்டு சந்தை வியாபாரிகள் கூடுதலான லாபம் பெறுவதற்காக அறிமுகப்படுத்தப்பட்ட கழிவாகும். இந்த முறையினால் விவசாயிகளும் நுகர்வோரும் நன்மை அடைவதில்லை.

சந்தையில் தரகர்கள் தான் தராசு வைத்திருக்கிறார்கள். அவர்களை அனுமதித்தது பிரதேச சபையும் சந்தை குத்தகையாளர்களும்தான். அவர்கள் விவசாயி ஏமாற்றப்படாமல் இருக்க உதவி செய்கின்றனர். அதற்கும் விவசாயிகள் சிறு தொகைப் பணம் கொடுக்கின்றனர். அவர்களால் விவசாயிகள் பெரிதாகப் பாதிப்படைவதில்லை.

சந்தைக் குத்தகைகாரர்கள் லட்சக்கணக்கான பணத்திற்கு சந்தைக் குத்தகையை ஏலத்தில் எடுத்துவிட்டு அதனை போல் பல மடங்கு விவசாயிகளிடம் இருந்து வரி அறவிடுகிறார்கள். அவர்களுக்கு விவசாயிகளின் நலனில் அக்கறை இல்லை. விவசாயிகள் சந்தையில் சந்தை வரி, தரகருக்குப் பணம், சந்தைக்குக் கொண்டு செல்லும் வாகனங்களுக்கு வரி, எல்லாவற்றுக்கும் மேலாக 10:1 என்ற கழிவு. இவ்வளவையும் ஒரு விவசாயி சந்தையில் கொடுத்தே ஆக வேண்டும். குத்தகைக்காரர்கள் வரியாக பெறும் பணத்திற்கு சரியான பற்றுச்சீட்டு கொடுப்பதில்லை. இவ்வளவு கஷ்டங்களுக்கு மத்தியில் ஒரு விவசாயி தனது உற்பத்திப் பொருள்களை சந்தைப்படுத்த வேண்டிய நிலை உள்ளது.

குத்தகையாளர் கூறியது போல சம்மேளன தலைவர்கள் சந்தையில் வியாபாரம் செய்ய வேண்டிய தேவை இல்லை. விவசாயிகள் தங்கள் உற்பத்தி பொருள்களை சுதந்திரமாக சந்தைப்படுத்துவதற்கு உழவர் சந்தைகள் உருவாக்கப்பட வேண்டும். இதற்கு அனைத்து தரப்பினரும் குறிப்பாக புத்திஜீவிகள், பொருண்மியம், யாழ். பல்கலைக்கழக விவசாய பீடம், விவசாய திணைக்களங்கள் அனைவரும் விவசாயிகளின் அவல நிலையை நீக்குவதற்கு முன்வர வேண்டும்.

ஆ.கந்தசாமி
தலைவர்,
விவசாய சம்மேளனம், நீர்வேலி மேற்கு.

யாழ்ப்பாணம்

இலங்கை அகதிகளைத் திருப்பியனுப்ப இந்திய மத்திய அரசு தயாராகின்றது

மண்டபம் முகாமைப் பார்வையிட்ட செயலர் தகவல்

இராமநாதபுரம்,மே15

தமிழகத்திலுள்ள அகதிகள் முகாமில் தங்கியிருக்கும் இலங்கை அகதிகளைத் திருப்பி அனுப்ப இந்திய அரசு தயார் என்று உள்விவகாரத்துறை சிறப்புச் செயலாளர் ஆர்.கே.சர்மா தெரிவித்தார்.

மண்டபத்திலுள்ள அகதிகள் முகாமை கடந்த திங்கள் பார்வையிட்ட பின் நிருபர்களிடம் அவர் கூறியதாவது:-

அகதிகள் நலனில் மத்திய அரசு கவனம் செலுத்தி வருகிறது. அகதி முகாம்களைப் பராமரிக்க, புதுப்பிக்க, குடிதண்ணீர் மற்றும் அடிப்படை வசதிகளை மேம்படுத்த நிதி ஒதுக்கீடு செய்யப்படுகிறது. இலங்கை அகதிகளுக்காக அரசு ஆண்டுதோறும் ரூபா 25 கோடிக்குமேல் செலவிடுகிறது. இது பெருஞ்சுமை.

எனவே, இலங்கை திரும்ப விரும்பும் அகதிகளை அனுப்ப மத்திய அரசு தயாராகவுள்ளது. இலங்கை அரசின ஒப்புதல் கிடைத்தபின் அகதிகள் திருப்பி அனுப்பப்படுவார்கள். அனுமதி கேட்டு விண்ணப்பித்த அகதிகளுக்கு அதற்கான விசா வழங்கப்பட்டு வருகிறது.

2002 - 2003ஆம் ஆண்டில் இலங்கை திரும்ப 404 அகதிகளுக்கு அனுமதி வழங்கப்பட்டுள்ளது. இவர்களில் 400 பேர் இலங்கை சென்றுவிட்டனர்.

தமிழகத்திலுள்ள 104 அகதிமுகாம்களில் 16,274 குடும்பங்களைச் சேர்ந்த 62,536 அகதிகள் தற்போது தங்கியுள்ளனர். முகாம்களுக்கு வெளியே 18 ஆயிரம் பேர் தங்கியுள்ளனர். இவர்களில் பெரும்பாலானோர் இலங்கை திரும்ப அனுமதி கேட்டு விண்ணப்பித்துள்ளனர் - இவ்வாறு அவர் சொன்னார். (ஐ)

பல பகுதிகளில் சூறாவளி, வெள்ள அனர்த்தங்கள்! ஆறு பேர் பலி; வீடுகள் சேதம்; மரங்கள் முறிந்தன!!

மட்டக்களப்பு, திருகோணமலை, காலி மாவட்டங்களில் சூறாவளி, வெள்ள அனர்த்தங்களினால் மொத்தம் ஆறு பேர் இறந்துள்ளனர்.

ஏறாவூர் பகுதியிலிருந்து மீன் பிடிக்கச் சென்ற படகு ஒன்று கவிழ்ந்ததில் இருவர் உயிரிழந்தனர் எனத் தெரிவிக்கப்பட்டது.

இப்படகில் எட்டுப் பேர் இருந்தனர் எனவும் ஆறு பேர் நீந்தி உயிர் தப்பினர் எனவும் பொலீஸ் தகவல்கள் தெரிவித்தன. உயிரிழந்த இருவரின் சடலங்களும் கரை ஒதுங்கியுள்ளன.

இரத்தினபுரி, நீரியெல்லை பகுதியிலும் எகலியகொடைப் பகுதியிலும் வெள்ளத்தினால் அள்ளுண்டு இருவர் இறந்துள்ளனர். இரத்தினபுரி பகுதியில் பல இடங்களில் வெள்ள அபாயம் ஏற்பட்டிருக்கிறது.

திருகோணமலை துறைமுகம் அருகே கடலில் ரோந்து நடவடிக்கையில் ஈடுபட்டிருந்த கடற்படைக் கப்பலில் இருந்து கடும் காற்றினால் அள்ளுண்டு கடற்படை சிப்பாய் ஒருவர் கடலில் வீழ்ந்திருக்கிறார்.

கடலில் மூழ்கிய அவர் நேற்றுமுன் தினம் காலை வரை கண்டுபிடிக்கப்படவில்லை. திருமலை கரையோரத்தில் நிறுத்தி வைக்கப்பட்டிருந்த 10 படகுகள் கடலுக்குள் இழுத்தடித்துச் செல்லப்பட்டன.

காலி, பூஸா பகுதியில் ஒரு வீட்டின் மீது மரம் ஒன்று முறிந்து விழுந்ததில் ஒரு பெண் கொல்லப்பட்டார், வேறு ஐவர் காயமடைந்தனர்.

களுத்துறை, பேருவளை பகுதிகளில் கடும் காற்றினால் பெருந்தொகையான வீடுகள் சேதமடைந்துள்ளன. பாணந்துறைப் பகுதியில் சுமார் 40 வீடுகளின் கூரைகள் காற்றினால் பிய்த்தெறியப்பட்டன.

வத்தளை, உஸ்ஸட கெய்யாவ பகுதிகளில் 100 இற்கும் மேற்பட்ட வீடுகள் சேதமடைந்திருக்கின்றன.

ரயில் பாதைகளிலும் வீதிகளிலும மரங்கள் முறிந்து வீழ்ந்துள்ளன. கொழும்பு நகரிலும் சில இடங்களில் வீதிகளில் மரங்கள் முறிந்து விழுந்தன. வீதியோர விளம்பரப் பலகைகள் பலவும் காற்றினால் தூக்கி எறியப்பட்டன.

புத்தளம், களனி பள்ளத்தாக்கு ரயில் பாதைகளில் மரங்கள் முறிந்து விழுந்ததால் ரயில் சேவைகள் தாமதமடைந்தன.

சாவகச்சேரி பகுதிக்கு திடீர் மரணவிசாரணை அதிகாரி நியமனம்

பளைப் பிரதேச திடீர் மரண விசாரணை அதிகாரி ம.குமாரவேலு சாவகச்சேரி நகரம், நுணாவில் ஆகிய பகுதிகளுக்குமான திடீர்மரண விசாரணை அதிகாரியாக நீதி அமைச்சின் செயலாளரினால் நியமிக்கப்பட்டுள்ளார். கடந்த மூன்று வருடங்களாக சாவகச்சேரி பகுதிக்கு திடீர் மரண விசாரணை அதிகாரி இல்லாதிருந்தமை குறிப்பிடத்தக்கது.(எ-117)

கந்தபுராண படனம்

வண்ணை சாந்தையர்மடம் ஸ்ரீ கற்பக விநாயகர் ஆலயத்தில் நடைபெற்றுவந்த கந்தபுராணப் படனத்தில் நாளை வெள்ளிக்கிழமை காலை 7.30மணிமுதல் வள்ளியம்மை திருமணப்படலம் இடம்பெறவுள்ளது.

தொடர்ந்து அபிஷேகம், உற்சவம் என்பன இடம்பெறும். (எ-ரி)

40 கிலோ ஹெரோயின் வழக்கில் தீர்ப்பு:

இரு இலங்கையர் உட்பட மூவருக்கு 10 ஆண்டு சிறை; ரூ.3 லட்சம் அபராதம்

மதுரை,மே15

தமிழகத்திலிருந்து இலங்கைக்கு 40 கிலோ பெறுமதியான ஹெரோயின் கடத்த முயன்ற இரு இலங்கையர்கள் உட்பட 3பேருக்கு தலா 10 ஆண்டு சிறைத்தண்டனையும் 3லட்சம் ரூபா அபராதமும் விதித்து தீர்ப்பளிக்கப்பட்டுள்ளது.

தமிழகத்திலிருந்து தூத்துக்குடி துறைமுகம் வழியாக 40 கிலோ ஹெரோயின் போதைப் பொருளைக் கடத்த முயற்சி நடப்பதாக போதைப் பொருள் தடுப்புப் பிரிவு பொலீஸாருக்கு கடந்த 20.2.2003 ஆம் திகதி தகவல் கிடைத்தது.

இதையடுத்து பொலீஸார் சென்னை சின்மயா நகரில் தங்கியிருந்த இலங்கையைச் சேர்ந்த ஜமாத்து கமால் (வயது38) என்பவரைக் கைதுசெய்தனர். அவர் கொடுத்த தகவலின்படி திருநெல்வேலியிருந்த இலங்கையைச் சேர்ந்த முகமது நௌமன், முகமது நசார் (வயது41) கூத்தங்குளியைச் சேர்ந்த பிரான்சிஸ் (வயது43) ஆகிய மூவரையும் கைதுசெய்தனர். அவர்களிடமிருந்து 40 கிலோ ஹெரோயின் கைப்பற்றப்பட்டது. (ஐ)

நவீன வசதிகளுடன் கூடிய

சர்வதேச விமான நிலையம் தென்னிலங்கையில் நிறுவப்படும்

கொழும்பு, மே15

சகல நவீன வசதிகளுடனும் கூடிய சர்வதேச விமான நிலையம் ஒன்றை தென்பகுதியில் நிறுவ அரசு நடவடிக்கை மேற்கொண்டு வருகிறது.

இதற்கான ஆரம்ப பேச்சுக்கள் தென்மாகாண பிரதேச அபிவிருத்தி அமைச்சரின் தலைமையில் நடைபெற்றன. இதில் விமான நிலையங்கள் அதிகார சபைத் தலைவர் உட்பட விமான நிலைய அதிகார சபை உயரதிகாரிகள் கலந்துகொண்டனர்.

புதிய விமான நிலையத்தை நிறுவுவதற்கான பரிசீலனைக்கு மூன்று இடங்கள் தெரிவுசெய்யப்பட்டுள்ளன என்றும் -

எதிர்வரும் இருமாதங்களுள் அதிகாரிகளினால் பொருத்தமான இடம் உறுதிப்படுத்தப்படும் என்றும் -விமான நிலையங்கள் அதிகார சபைத் தலைவர் தெரிவித்தார்.

பண்டாரநாயக்கா சர்வதேச விமான நிலையத்தில் விமானங்களைத் தரையிறக்க முடியாத சிரமம் ஏற்படும் வேளைகளில் அவற்றை சென்னை விமான நிலையத்துக்கு அனுப்பி வைக்க வேண்டியிருப்பதால் அதிக பணச் செலவு ஏற்படுவதாகவும் -

இப்புதிய விமான நிலையத்தை அமைப்பதன் மூலம் அவ்வித சிரமங்களைக் குறைத்துக்கொள்ள முடியும் என்றும் -

அவர் மேலும் தெரிவித்தார். (எ)

சிறுமியின் மரணத்தில் சந்தேகம்; சிறியதந்தையார் விளக்கமறியலில்

யாழ்ப்பாணம்,மே15

மிருசுவில் பகுதியில் சிறுமி ஒருவர் தூக்கில் தொங்கிய நிலையில் மீட்கப்பட்டமை தொடர்பாகச் சந்தேகத்தின் பேரில் பொலீஸாரால் கைது செய்யப்பட்ட சிறுமியின் சிறிய தந்தையாரை எதிர்வரும் 27 ஆம் திகதி வரையும் விளக்கமறியலில் வைக்குமாறு சாவகச்சேரி நீதிமன்ற பதில் நீதிவான் கந்தசாமி உத்தரவிட்டுள்ளார்.

கடந்த வாரம் மிருசுவில் வடக்கில் உள்ள வீடொன்றில் இருந்து சிவபாக்கியநாதன் ஈஸ்வரி (வயது 12) என்ற சிறுமி தூக்கில் தொங்கிய நிலையில் சடலமாக மீட்கப்பட்டிருந்தார்.

இது குறித்து விசாரித்த பொலீஸார் சந்தேகத்தின்பேரில் சிறுமியின் சிறிய தந்தையாரான எஸ்மெய்கண்டதேவர் என்பவரை கடந்த திங்கட்கிழமை கைதுசெய்தனர். நேற்றுமுன் தினம் அவர் நீதிமன்றில் ஆஜர் செய்யப்பட்டார். மன்றில் அவர் முன்னுக்குப் பின் முரணாக வாக்குமூலம் அளித்ததை அடுத்து அவரை எதிர்வரும் 27 ஆம் திகதிவரை விளக்கமறியலில் வைக்குமாறு நீதிவான் உத்தரவிட்டுள்ளார்.

(ம-10-117)

சாயி சிந்தனை

தாய்

தாய் எப்போதும், தன் குழந்தைகளின் நல்வாழ்வில்தான் மிகுந்த அக்கறை எடுத்துக்கொள்வாள். அதனால்தான் ஒவ்வொருவரும் தன் தாய், தந்தை, குரு, தெய்வம் ஆகியவர்களிடம் அன்பு செலுத்தவேண்டும். தாய் தன்னுள் உன் உடலை உருவாக்குபவள். தந்தை அவ்வுடலை போஷித்துப் பாதுகாப்பவர். குரு கல்வியறிவு தந்து, அவன் குணத்தைப் பட்டை தீட்டுகிறார். கடவுள் உயர்ந்த ஞானத்தை அளிக்கிறார். இப்பௌதிக உலகில் வாழ ஒவ்வொரு மனிதனும் வேண்டிய ஞானத்தைப் பெற்றாக வேண்டும். ஒவ்வொரு முயற்சியிலும் ஈடுபடுவதற்கு முன் தாயின் ஆசியைப் பெறவேண்டும். தாய் கௌரியின் ஆசிகளால் சனத்குமாரன் பிரம்மச்சாரிய விரதத்தை அனுஷ்டிக்க முடிந்தது. க்ஷத்திரியர்களை எதிர்த்துப் போரிடும் முன் பரசுராமன் தாயின் ஆசிகளைத் தேடிப்பெற்றார். கருடனின் தாய் வினுதா பகவான் விஷ்ணுவின் அருள் உன்னை நிழலாகப் பாதுகாக்கட்டும் என ஆசி கூறினாள். அமரத்துவத்தை அடைந்த அனேக முனிவர்களும் தன் தாயின் ஆசி பெற்றவர்களே! தாயின் ஆசி பூரணமாகப் பெற்ற ஆதி சங்கர் மறுபிறவி இல்லாத நிலை அடைந்தார். பிறவிப் பெருங்கடலைத் தாண்ட தாயின் அன்பும், ஆசியும் அவசியம். இல்லையெனில் மனிதனுக்கு மறுபிறவி நிச்சயம்.

(ஆதாரம்: சனாதன சாரதி ஆடி-1997)

வரலாற்றுப் பாடமான 'குமுதினிப் படுகொலை'

நீண்ட நெடுங்கடலால் பிளவுண்டு நெடிதுயர்ந்த பனை மரத்து சோலையே சொந்தமென்றாகிப் போன நெடுந்தீவின் துயரங்களை மேலுமொரு மகுடமிட்டு மினுங்கச் செய்தனர் கடற்படைச்சிப்பாய்கள்.

ஆயிரத்து தொளாயிரத்து எண்பத்தைந்து (1985) மே பதினைந்து நெடுந்தீவு மக்கள் மட்டுமன்றி உலகமே உறைந்து போன நாள்.

அப்பாவித்தனமாக நாளாந்த நினைப்புகளுடனே அன்றைய அவர்கள் பயணம் ஆரம்பமானது. குழந்தைகள், தாய்மார், அரச உத்தியோகத்தர்கள், பெரியவர்கள் என அறுபதுக்கு மேற்பட்டோர் பயணஞ்செய்த குமுதினி பரந்த கடல்வெளியில் காடையர்களால் வழிமறிக்கப்பட்டது. இத்தகையதோர் விபரீதம் நிகழத்தான் போகிறதென யார்தான் சிந்தித்திருக்கமுடியும். ஆயினும் அது நிகழ்ந்தேவிட்டது.

வெட்டிச்சரித்தவர்களும், வெறியர்களோடு சமராடி வீரசொர்க்கம் அடைந்தவர்களுமாய் முப்பத்தாறு(36) உயிர்கள் ஒரு பொழுதில் எமைப் பிரிந்தன. தப்பித்துக் கொண்டவர்கள் - தப்ப வைத்தவர்கள் எம்மவரின் வீர சாதுரியங்களின் அடையாளங்கள். செல்லரித்துப் போன தேசத்தின் சோகப் படிமங்களில் நம்மவரின் இழப்புக்கள் என்றும் நிலையானவை.

இனவாதப் பேய்களின் இருப்புக்களை இல்லாதொழிக்க வீறுகொள்ளவைத்த வரலாற்றுப் பாடங்களில் 'குமுதினிப் படுகொலை' ஒரு முக்கியபாடம். சமாதான யுகம் தோன்றிய இத்தருணத்தில் எண்ணிப் பார்க்கையில் இது எத்தனை கொடுமையானது, ஜீரணிக்க முடியாதது என்பது புரியும்.

குமுதினிப் படகில் பயணஞ்செய்தோரை வெட்டிச்சரிக்க உத்தரவிட்டதற்காக அப்போதைய ஜனாதிபதி ஜே.ஆர்.ஜெயவர்த்தனா, பிரதிப் பாதுகாப்பு அமைச்சராக இருந்த ரஞ்சன் விஜேரட்ணாவை பாராட்டியதாகக் கூட வரலாறு உண்டு.

வெட்டுவதும், கொத்துவதும், வேரோடு சாய்ப்பதுமும் இனவாத சக்திகளுக்கு புதியதல்ல. குமுதினிப் படகில் மட்டுமல்ல குருநகர்க் கடலிலும் இதே கொடுமை சமகாலத்தில் நிகழ்ந்தது.

இதனையே கவிஞர் புதுவை இரத்தினதுரை அவர்கள் 'குமுதினிப் படகில் யார் வெட்டினார்கள்..... குருநகர்க் கடலில் ஏன் கொத்தினார்கள்.....' என்கிறார்.

'கார்த்திகேசு என்னவானான்.....' என்ற கவிஞர் குலத்தின் உணர்வுகளூடாக மரணம் உறுதி என்ற நிலையில் சமராடியபின் கடலிலே பாய்ந்த வீரபுருஷர்களால் சர்வதேச ரீதியில் எம் வீரமும் விவேகமும் எடுத்துரைக்கப்பட்டது.

எம் இழப்பையும் - எல்லா இழப்பையும் சேர்த்து 'காலத்துயர்' எனும் கவிதையூடாக கவிஞர் சு. வில்வரத்தினம்.

முட்களை வெட்ட ஏந்திய வாள்கள்
மலர்களை, தளிர்களை,
பிஞ்சுகளை,
கனிய நின்ற தோப்புகளை
வெட்டி எறிந்த குருதிக் காட்டில்
எது பூக்கும்?

- என ஏங்கித் தவிக்கிறார்.

கோ.பத்மநாதன்
நெடுந்தீவு - 04

பாலூட்டும் குழந்தை முதல் கர்ப்பிணித்தாய், வயோதிபர்கள் என வேறுபாடு எதுவுமின்றி வாடிப்போய் இன்றுடன் பதினெட்டு (18) ஆண்டுகள் கடந்து போகின்றது. ஆயினும், ஒவ்வொரு குடும்பத்திலும் நாளாந்தம் அந்த வேதனை உயர்ந்து கொண்டே செல்கிறது. தந்தையை, தாயை, உடன்பிறப்பை, பிள்ளையை இழந்துவிட்ட சோகத்தை எத்தனை கோடி இழப்பீடுகளாலும் ஈடுசெய்திட முடியுமா?

அன்பு,பாசம் பொழிந்தும் உடனிருந்து உதவிகள் புரிந்தும் குடும்பம் சிறக்கத் துணையாகி நின்றவர்களை, நெடுந்தீவின் கல்வி வரலாற்றில் முத்திரை பதித்த ஆசிரியர்கள், மாணவர்கள், குழந்தைகள் என வரலாற்றுத் தூண்கள் பல சரிக்கப்பட்டன.

அன்று அரச படைகளின் கோர தாண்டவத்தால் குதறப்பட்ட எம்மவரின் நினைவாக பிரஜைகள் குழு, நினைவாலயத்தை அமைத்தது. பொதுஅமைப்புக்கள் இணைந்து நினைவு தினங்களை அனுஷ்டித்தன. இன்றோ நினைவுப் பூசைகளோடு அந்த நினைப்புகள் நிறுத்தப்பட்டுச் சென்றாலும் இழப்பின் பதிவுகள் என்றும் அழியாதவையே.

கனடாவில் இருந்து வெளிவரும் 'மாவலி' இதழ் தன் சோகத்தை வெளிப்படுத்த அட்டைப் படத்திலிருந்து அனைத்துப் பக்கங்களிலும் குமுதினியை நிறுத்தியிருப்பது நெஞ்சை நெகிழவைக்கிறது.

'காற்றும் மழையும்,
வெயிலும் கொடு மழையும்
ஏற்று எமைச் சுமக்கும்
குமுதினித்தாய்
கூற்றுவரின் கூட்டக்
கொடுங்கத்தி வாள் முனையில்
வீழ்ந்தாள் கடல் வெளியில்
உப்புதிருங் காற்றின்
உதவியுடன் கரைசேர
செத்தவராய்ப் போனோம் நாம்
அவளோ!
சாகா வரமெடுத்தாள்.
மீண்டும் எமைச் சுமக்க'.

குமுதினிக்குள் நடந்த இந்த சோகங்களைப் போல் குமுதினியும் பல சோகங்களைச் சுமந்தும் நெடுந்தீவு மக்களை கரை சேர்க்கும் பாரிய பொறுப்பை பொறுமையுடன் செய்து வருகிறாள். ஈரமின்றி இறுகிப்போன மனித மனங்களுக்கு வாழும் வழியையும் வாழ்வின் வார்ப்பையும் சொல்லும் வரலாற்று ஆசான் குமுதினியே.

★

இலங்கைக் கிரிக்கெட் சபைத் தேர்தல்:

அரவிந்த டி சில்வா உட்பட பலர் போட்டியின்றித் தெரிவு

தலைவர் பதவிக்கு மாத்திரம் தேர்தல்

இலங்கைக் கிரிக்கெட் கட்டுப்பாட்டுச் சபையின் தலைவர் பதவி தவிர்ந்த ஏனைய சகல பதவிகளுக்கும் திலங்க சுமதிபாலவின் அணியினர் போட்டியின்றித் தெரிவுசெய்யப்பட்டுள்ளனர்.

உபதலைவர்களில் ஒருவராக, முன்னாள் துடுப்பாட்ட நட்சத்திரமான அரவிந்த டி சில்வா போட்டியின்றித் தெரிவு செய்யப்பட்டுள்ளமை குறிப்பிடத்தக்கது.

தலைவர் பதவிக்கு திலங்க சுமதிபாலவை எதிர்த்து இலங்கைக் கிரிக்கெட் அணியின் முன்னாள் தலைவரான அர்ஜுன ரணதுங்க போட்டியிடுகிறார்.

ஏனைய பதவிகளுக்கும் அர்ஜுன ரணதுங்க தரப்பில் பலர் போட்டியிடுவர் என செய்திகள் வெளியாகியிருந்தன. எனினும் திலங்க, அர்ஜுன மாத்திரமே வேட்பு மனுவைத் தாக்கல் செய்தனர்.

இதனால் தலைவர் பதவிக்கு மாத்திரம் எதிர்வரும் 6ஆம் திகதி தேர்தல் நடைபெறவுள்ளது.

இதேவேளை, அர்ஜுன ரணதுங்கவைப் போட்டியிலிருந்து ஒதுங்கிக் கொள்ளுமாறு திலங்க சுமதிபால கூறியுள்ளார்.

இலங்கைக் கிரிக்கெட் கட்டுப்பாட்டுச்சபையின் பெரும்பாலான அங்கத்தவர்கள் ஏற்கனவே அர்ஜுனவை நிராகரித்துவிட்டனர். இதனால் போட்டியிலிருந்து விலகிக்கொள்ளுமாறு நான் அவருக்கு ஆலோசனை வழங்குகிறேன்

- இவ்வாறு திலங்க சுமதிபால நேற்றுமுன்தினம் நடைபெற்ற செய்தியாளர் மாநாடொன்றில் கூறினார்.

அதேவேளை, தாம் தலைவராகப் பதவியேற்ற பின்னர் அர்ஜுன ரணதுங்கவுக்கு கிரிக்கெட் சபையில் உயர் பதவியொன்றை வழங்கத் தயாராகவுள்ளார் எனவும் திலங்க கூறினார்.

இப்பதவி என்னவென்பதை திட்டவட்டமாக அறிவிக்க திலங்க மறுத்துவிட்டார். அது தொழில்நுட்பரீதியான பதவி என்று மட்டும் அவர்கூறினார்.

இதேவேளை, உங்கள் முன்னாள் தலைவரான அர்ஜுன ரணதுங்கவுடன் இணையாமல் திலங்க சுமதிபாலவுடன் ஏன் இணைந்தீர்கள்? என்று அரவிந்த டி சில்வாவிடம் கேட்கப்பட்டது.

'திலங்க சுமதிபாலவே எனக்கு அழைப்பு விடுத்தார். அர்ஜுன சிறந்த அணித்தலைவர்தான் ஆனால், திலங்க சிறந்த நிர்வாகி' என அரவிந்த பதிலளித்தார்.

போட்டியின்றி தெரிவுசெய்யப்பட்டுள்ள நிர்வாகிகள் விவரம் பின்வருமாறு:

உபதலைவர்கள்: அரவிந்த டி சில்வா, ஏ.ஜே.எம்.முஸாம்மில்.

செயலாளர்: மொஹான் டிசில்வா

உபசெயலாளர்: ட்ரவோர் ராஜரட்னம்.

பொருளாளர் : லால் நாணயக்கார.

உபபொருளாளர்: லூசன் மெரினேஜ.

நடுவர்கள் குழு: லோரன்ஸ் அமரசேன, ஏ.ஆர்.எம்.அரூஸ், ருபனத் விக்கிரமரட்ன, ரிஹான் வீரசிங்க, அருண டி சில்வா, பேர்னன் டி மெல் லால் ரணசிங்க,

சுற்றுப்போட்டிக் குழு: பந்துல திஸநாயக்க, ரொஷான் அபயசிங்க, கவிந்த்ர எஸ்.லியனகே, மிஸ்ரா, .'.பாஜு டின், காமினி விக்கிரமசிங்க, ஜி.அசோககுமார, ஹர்ஷா முனசிங்க, வி.பெர்னாண்டோ, லூவி கருணாரட்ண.

அனுசரணைக் குழு: ரொனி ஜயசேகர, செனரத் அல்விஸ், இயூஸ்டஸ் பெர்னாண்டோ, ஹர்ஷா முனசிங்க,

சுற்றுலா ஏற்பாட்டுக்குழு: எச்.எச். தாவூத்பாய், ஹிரந்த் பெர்னாண்டோ, பிரியந்த சொய்ஸா, சுனில் மோஹொட்டி, ரோலண்ட் பெரேரா, வஸந்தலால் பெர்னாண்டோ, செல்வ பெருமாள்.

(ம)

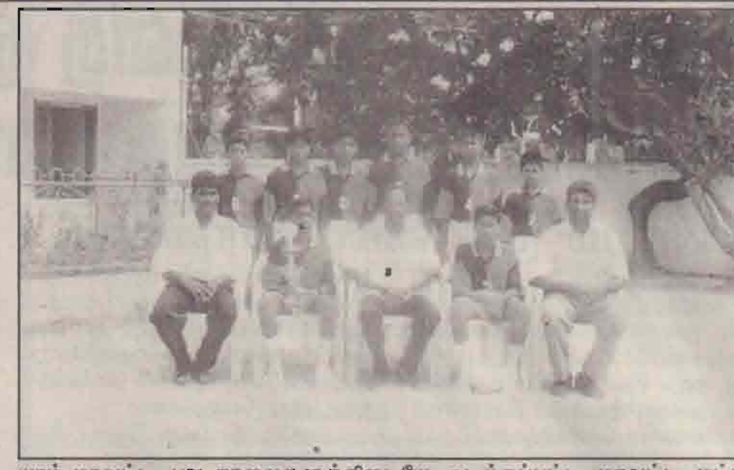

யாழ்.மாவட்ட பாடசாலைகளுக்கிடையே நடத்தப்பட்ட மாவட்ட மட்டக் கரபந்தாட்டச் சுற்றுப்போட்டியில் 15 வயதுக்குட்பட்டோருக்கான ஆட்டத்தில் சம்பியனாகத் தெரிவுசெய்யப்பட்டு மாகாணமட்ட போட்டியில் பங்குபற்றவுள்ள உடுப்பிட்டி அ.மி. கல்லூரி அணியினரையும் பயிற்றுநர் இ.வசீகரன், கல்லூரி அதிபர் இ.நடராசா, விளையாட்டுத்துறை பொறுப்பாசிரியர் ச.செல்வக்குமரன் ஆகியோரையும் படத்தில் காணலாம்.

மேற்கிந்திய அணிக்கு சாதனை மிக்க வெற்றி

ஆஸ்திரேலிய அணியுடனான நான்காவதும் இறுதியுமான டெஸ்ட் கிரிக்கெட் போட்டியில் மேற்கிந்திய அணி 3 விக்கெட்டுக்களால் வெற்றி பெற்றுள்ளது.

வெற்றிபெறத் தேவையான 418 ஓட்டங்களைக் கடந்ததன் மூலம் டெஸ்ட் வரலாற்றில் புதிய சாதனையையும் படைத்துள்ளது மேற்கிந்திய அணி,

அன்ரிகுவாவின் சென்.ஜோன்ஸ் நகரில் இந்த ஆட்டம் நடைபெற்றது. இந்த ஆட்டத்தில் வெற்றிபெறுவதற்கு இறுதிநாளான செவ்வாயன்று ஆட்டத்தின்போது மேற்கிந்திய அணிக்கு மேலும் 47 ஓட்டங்களே தேவையாக இருந்தன.

செவ்வாயன்று காலை சந்தர்போல் மேலதிக ஓர் ஓட்டத்துடன் ஆட்டமிழந்தார். எனினும், ஒமரி பங்ஸும் வாஸ்பட் ஸ்ட்ராக்ஸும் இணைந்து அணியின் வெற்றியை உறுதிப்படுத்தினர்.

பங்ஸ் ஆட்டமிழக்காமல் 47 ஓட்டங்களைப் பெற்றார். ஆட்டமிழக்காமல் ஸ்ட்ராக்ஸ் 27 ஓட்டங்களைப் பெற்றார். அணியின் வெற்றி ஓட்டத்தையும் அவரே பெற்றார்.

இந்த ஆட்டத்தில் நான்காவது இன்னிங்ஸில் 418 ஓட்டங்களை வெற்றிகரமாகக் கடந்ததன் மூலம் புதிய சாதனை படைத்துள்ளது மேற்கிந்திய அணி. இதற்கு முன் டெஸ்ட் போட்டி ஒன்றில் இறுதி இன்னிங்ஸில் வெற்றிகரமான கடக்கப்பட்ட ஓட்ட எண்ணிக்கை 406 ஆகும்.

1976இல் போர்ட் ஒவ் ஸ்பெய்னில் போட்டி ஒன்றில் மேற்கிந்திய அணிக்கெதிராக இந்திய அணி 406 ஓட்ட இலக்கைக் கடந்து வெற்றியீட்டியது. இச்சாதனையைத் தற்போது மேற்கிந்திய அணி முறியடித்துள்ளது.

இத்தொடரின் முதல் மூன்று போட்டிகளிலும் ஆஸ்திரேலிய அணி வென்றது. அதனால் 3:1 விகிதத்தில் தொடரின் வெற்றியை ஆஸ்திரேலியா சுவீகரித்தது. நான்காவது போட்டியில் ஆஸ்திரேலிய அணி வென்றிருந்தால் மேற்கிந்தியத் தீவுகளில் மேற்கிந்திய அணியை டெஸ்ட் தொடர் ஒன்றின் சகல போட்டிகளிலும் தோற்கடித்த முதலாவது அணி எனும் பெருமையை ஆஸ்திரேலியா பெற்றிருக்கும் என்பது குறிப்பிடத்தக்கது.

விளையாட்டு நிகழ்வுகள்

யாழ்ப்பாணம்,மே15

பருத்தித்துறை உதைபந்தாட்ட லீக்கின் அனுசரணையுடன் கொற்றாவத்தை விளையாட்டுக்கழகம் நடத்தும் உதைபந்தாட்டச் சுற்றுப் போட்டியில் இன்று வியாழக்கிழமை கழக மைதானத்தில் நடைபெறும் ஆட்டங்களில் பங்குபற்றும் அணிகளின் விவரம் வருமாறு:-

பிற்பகல் 3.30 மணி - கொற்றாவத்தை றேஞ்சர்ஸ் வி.க. எதிர் துன்னாலை ஞானம்ஸ் வி.க.

பிற்பகல் 4.30 மணி - பொலிகை பாரதி வி.க. எதிர் வல்வை ஆதிசக்தி வி.க. (ம-5)

★ ★ ★

யாழ்ப்பாணம்,மே15

ஈ.எஸ். பேரம்பலம் நிறுவனத்தின் அனுசரணையுடன் யாழ்.ஜொலிஸ்ரார் விளையாட்டுக் கழகம் நடத்தும் அழைக்கப்பட்ட கழகங்களுக்கிடையிலான கிரிக்கெட் சுற்றுப்போட்டி இன்று வியாழக்கிழமை முதல் யாழ். இந்துக்கல்லூரி மைதானத்தில் ஆரம்பமாகிறது.

மட்டுப்படுத்தப்பட்ட 30 ஓவர்கள் கொண்ட இச்சுற்றுப் போட்டியில் அழைக்கப்பட்ட 12 கழகங்கள் பங்குபற்றுகின்றன.

இன்று நடைபெறும் ஆட்டத்தில் பங்குபற்றும் அணிகள் பற்றிய விவரம் வருமாறு:-

காலை 8.30 மணி - கிராஸ் கொப்பர்ஸ் வி.க. எதிர் அரியாலை மத்திய வி.க.

பிற்பகல் 1.30 மணி - பற்றீசியன் வி.க எதிர் யாழ்.ஜொலிஸ்ரார் வி.க.

இதேவேளை போட்டிகள் அனைத்தும் நேற்று ஆரம்பமாகும் என கழகங்களுக்கு முன்னர் அறிவிக்கப்பட்டிருந்த போதும் மழை காரணமாக நேற்று அவை நடைபெறவில்லை. இன்றைய போட்டி நிரல் மாற்றங்களுக்கு ஏற்ப ஏனைய போட்டிகளும் மாற்றமடையும் என விளையாட்டுக் கழக செயலாளர் தெரிவித்துள்ளார். (ம-5)

★ ★ ★

வலி.வடக்கு, மே15

அரியாலை காந்தி சனசமூக நிலைய விளையாட்டுக் கழகம் நடத்தும் அமரர் நா.கமலராசா ஞாபகார்த்த கிண்ணத்துக்கான கரபந்தாட்டம் (செற்-அப்) சுற்றுப் போட்டியில் இன்று வியாழக்கிழமை பிற்பகல் 3.30 மணிக்கு கழக மைதானத்தில் நடைபெறவுள்ள ஆட்டங்களில் கலந்துகொள்ளும் அணிகள் விவரம்:-

ஆவரங்கால் இந்து இளைஞர் வி.க. 'ஏ' அணி எதிர் புத்தூர் கலைமதி வி.க. 'பி' அணி.

வல்வெட்டி குணசேகரா வி.க. அணி எதிர் புத்தூர் கலைமதி 'ஏ' அணி. (ம-5-86)

★ ★ ★

நல்லூர் தெற்கு சனசமூக நிலைய 54ஆவது ஆண்டு நிறைவு விழாவை முன்னிட்டு நடத்தப்படும் தடகளப் போட்டிகள் இன்று வியாழக்கிழமை காலை 7 மணி முதல் நிலைய மைதானத்தில் நடைபெறவுள்ளன.

நிலையத் தலைவர் சோ.சோமலிங்கம் தலைமையில் நடைபெறும் இவ்விழாவில் பிரதமவிருந்தினராக யாழ்.மாவட்ட அரசாங்க அதிபர் செ.பத்மநாதன், கௌரவ விருந்தினராக எஸ்.ரி.பத்மநாதன், சிறப்புவிருந்தினராக நல்லூர் ஸ்ரீகற்பக விநாயகர் ஆலய பரிபாலன சபைத் தலைவர் சி.வெள்ளியம்பலம் ஆகியோர் கலந்து கொள்வர். (ம-5)

★ ★ ★

யாழ்ப்பாணம்,மே15

இமையாணன் மத்திய விளையாட்டுக்கழகம் நடத்தும் கிரிக்கெட் சுற்றுப்போட்டியில் இன்று வியாழக்கிழமை பிற்பகல் 3.30 மணிக்கு கழக மைதானத்தில் நடைபெறும் ஆட்டத்தில் வளர்மதி வி.கவும் உடுப்பிட்டி ஐக்கிய வி.கவும் மோதுகின்றன. (ம-5)

இலங்கை அணியின் பயிற்றுநர் பதவி: ஜோன் டைசனுடன் பேச்சுவார்த்தை?

இலங்கைக் கிரிக்கெட் அணியின் புதிய பயிற்றுநர் பதவிக்கு ஆஸ்திரேலிய அணியின் முன்னாள் வீரரான ஜோன் டைசனுடன் பேச்சு நடந்து வருகிறது எனக் கூறப்படுகிறது.

இலங்கைக் கிரிக்கெட் கட்டுப்பாட்டுச் சபையின் தலைவர் பதவிக்கான தேர்தலின் பின்னரே இது தொடர்பாக இறுதித் தீர்மானம் மேற்கொள்ளப்படும் எனத் தெரிவிக்கப்படுகிறது.

இத்தேர்தலில் வெற்றியீட்டுவார் என எதிர்பார்க்கப்படும் திலங்க சுமதிபாலவின் பாடசாலை சகாவும், இலங்கை அணியின் முன்னாள் வீரருமான ரொஷான் மஹாநாமவும் இப்பதவிக்கு நியமிக்கப்படலாம் எனவும் எதிர்பார்க்கப்பட்டது.

ஆனால், நேற்றுமுன்தினம் நடைபெற்ற செய்தியாளர் மாநாட்டில் உரையாற்றிய திலங்க சுமதிபால புதிய பயிற்றுநர் ஒரு சர்வதேச பயிற்றுநராக இருப்பார் எனத் தெரிவித்துள்ளார்.

49 வயதான ஜோன் டைசன் ஆஸ்திரேலியா சார்பாக 1977 - 1985 வரை டெஸ்ட் போட்டிகளில் பங்குபற்றி 1359 ஓட்டங்களையும், 29 ஒருநாள் சர்வதேச போட்டிகளில் பங்குபற்றி 755 ஓட்டங்களையும் பெற்றுள்ளார். டெஸ்ட் கிரிக்கெட் வரலாற்றில் சிறந்த களத் தடுப்பாளராகவும் டைசன் கருதப்படுகிறார்.

இலங்கை அணியின் பயிற்றுநர் பதவியிலிருந்து கடந்த மாதம் டேவ் வட்மோர் நீக்கப்பட்டார். பயிற்றுநர் நியமனம் தொடர்பாக பிரபல பயிற்றுநர்கள் பலருடன் இலங்கைக் கிரிக்கெட் கட்டுப்பாட்டுச் சபையின் இடைக்கால நிர்வாகக் குழு பேச்சுவார்த்தை நடத்தியது.

(ம)

மெக்ராத் - சர்வான் தகராறு ஒரு மோசமான சம்பவம்

ஆஸி. கிரிக்கெட் சபை அதிகாரி தெரிவிப்பு

"மே.இ.தீவுகள், ஆஸ்திரேலிய அணிகளுக்கு இடையேயான 4வது டெஸ்ட்போட்டியின் 4ஆவது நாள் ஆட்டத்தின் போது ஆஸி.வீரர் கிளன் மெக்ராத், மேற்கிந்திய வீரர் ராம் நரேஷ் சர்வான் இருவருக்கும் இடையே ஏற்பட்ட வார்த்தை மோதல் ஒரு மோசமான சம்பவமாகும். இந்த சம்பவம் ரசிகர்களை வெறுப்பேற்றக்கூடியதாக அமைந்தது".

- இவ்வாறு தெரிவித்தார் ஆஸ்திரேலிய கிரிக்கெட் சபையின் பிரதம நிறைவேற்று அதிகாரி ஜேம்ஸ் சுதர்லாண்ட்.

இரு அணிகளுக்கும் இடையேயான 4ஆவது டெஸ்டின் நான்காம் நாள் ஆட்டத்தின் தேநீர் இடைவேளைக்குப் பின்பு இந்தச் சம்பவம் நடைபெற்றது.

மெக்ராத்திடம் சர்வான் ஏதோ கூறினார். அதற்குப் பதிலாக மெக்ராத் ஆவேசமாக விரலை நீட்டித் திட்டினார். இதனால், இரு வீரர்களும் வார்த்தை மோதலில் ஈடுபட்டனர்.

தேநீர் இடைவேளைக்குப் பின்பு நடைபெற்ற இந்தச் சம்பவத்தின் காரணமாக மைதானத்தில் சிறிது நேரம் பரபரப்புநிலவியது. இதன்போது இருவரும் கடுமையான முறையில் வாயத் தகராறில் ஈடுபட்டனர்.

இது ஒரு மோசமான சம்பவம் என்று ஆஸ்திரேலிய கிரிக்கெட் சுதர்லாண்ட் கூறியுள்ளார்.

இந்தச் சம்பவம் தொடர்பாக, ஆஸ்திரேலிய டெஸ்ட் கிரிக்கெட் அணியின் தலைவர் ஸ்ரீவ்வோவுடன் தொலைபேசியில் சுதர்லாண்ட் பேச்சுவார்த்தை நடத்தினார்.

இப்பேச்சின் போது ஆஸ்திரேலியாவுக்கும் கிரிக்கெட் விளையாட்டிற்கும் வீரர்கள் நல்ல தூதுவர்களாக இருக்கவேண்டுமென கேட்டுக்கொண்டேன்.

சூழ்நிலைகள் தங்களுக்கு சாதகமாக இல்லை எனில் அந்த சூழ்நிலைக்கு ஏற்றவாறு தங்களை மாற்றிக்கொண்டு விளையாட வேண்டுமென இந்தத் தொலைபேசி உரையாடலின் போது ஸ்ரீவோ ஒத்துக்கொண்டார்.

இந்தச் சம்பவத்தை தொலைக்காட்சியில் பார்த்தபோது நான் மிகவும் வருத்தமுற்றேன் தேவைப்பட்டால் இந்தச் சம்பவம் குறித்து சர்வதேச கிரிக்கெட் கவுன்ஸிலின் நடுவர்கள், மத்தியஸ்தர் ஆகியோர் ஒழுங்கு நடவடிக்கை எடுப்பார்கள். இதற்கும் ஆஸ்திரேலிய கிரிக்கெட் சபைக்கும் சம்பந்தம் இல்லை.

- இவ்வாறு சுதர்லாண்ட் தெரிவித்தார்.

(ம)

கண்ணீர் அஞ்சலி

எமது உடன்பிறவா சகோதரி

செல்வி யமுனா சிறிதரன்

அவர்களது திடீர் மரணம் எம்மை அதிர்ச்சிக்குள்ளாக்கி பெரும் மன வேதனையில் ஆழ்த்தியுள்ளது. அன்னாரின் பிரிவினால் துயருறும் குடும்பத்தினருக்கு எமது ஆழ்ந்த அனுதாபங்களைத் தெரிவிப்பதோடு, அவரின் ஆத்மா சாந்தியடையப் பிரார்த்திக்கின்றோம்.

டச்சு வீதி, சாவகச்சேரி. (C27932)

சூரியகுமார் - நந்தாயினி (மணி-மரக்கறி வியாபாரி) சாவகச்சேரி.

துயர் பகிர்கின்றோம்

எமது ஆலய நிர்வாகசபை முன்னாள் உறுப்பினரும் தற்போதைய ஆலோசகரும் திருவிழா உபயகாரரும் இளைப்பாறிய ஆசிரியருமாகிய

கந்தையா ஆறுமுகம்

அவர்களின் மறைவையிட்டுத் துயருறும் குடும்பத்தினரின் துயரில் நாமும் பங்கேற்பதோடு, ஆத்மா சாந்தியடையக் கடம்பக் கந்தனின் பேரருளை பிரார்த்தித்து நிற்கின்றோம்.

நீர்வேலி கந்தசாமி கோவில். நீர்வேலி. (17997)

ஆலய பரிபாலன சபையினர்.

மரண அறிவித்தல்

மாரிமுத்து சோமரட்ணம்

கொக்குவில் மேற்கு, பிடாரி கோயிலடியைச் சேர்ந்த மாரிமுத்து சோமரட்ணம் அவர்கள் 11-05-2003 ஞாயிற்றுக்கிழமை காலமானார்.

அன்னார் தவமணியின் அன்புக் கணவரும் சிவராசா (பிரான்ஸ்), தேவகுமாரி (பிரான்ஸ்), ஜெயராசா (பிரான்ஸ்), வசந்தகுமாரி (பிரான்ஸ்), செல்வகுமாரி (ஆஸ்திரேலியா), விஜயராசா (பிரான்ஸ்), உதயகுமாரி, மேகலா ஆகியோரின் அன்புத் தந்தையும் ஜயந்தி, சண்முகராசா, சுசி, வாசன், சிறி, எழில், அருள் ஆகியோரின் அன்பு மாமனாரும் ஆவார்.

அன்னாரின் இறுதிக்கிரியைகள் இன்று (15-05-2003) வியாழக்கிழமை அவரது இல்லத்தில் நடைபெற்று பூதவுடல் மாலை 5.00 மணிக்கு தகனக்கிரியைக்காக கோம்பையன் மணல் இந்து மயானத்திற்கு எடுத்துச் செல்லப்படும்.

இந்த அறிவித்தலை உற்றார், உறவினர், நண்பர்கள் அனைவரும் ஏற்றுக்கொள்ளவும்.

பிடாரி அம்மன் கோயிலடி, கொக்குவில் மேற்கு. (17992)

தகவல்: சோ.ஜெயராசா (மகன்)

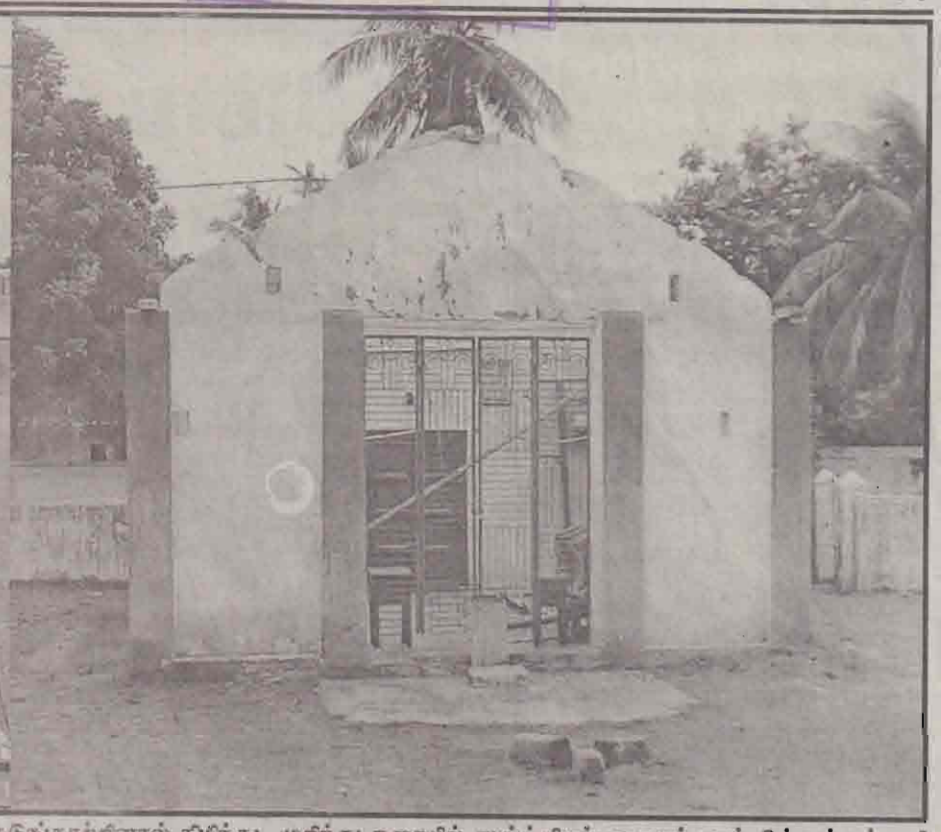

யாழ்நகரில் துரையப்பா விளையாட்டரங்கு முன்பாக நடப்பட்டிருந்த விளம்பரப்பட்டிகள் கடுங்காற்றினால் கிழிந்து, முறிந்து தரையில் சாய்ந்திருப்பதையும் யாழ்.இந்துக்கல்லூரி மைதானத்தில் அமைந்துள்ள வைரவர் ஆலயத்தில் கூரை காற்றில் காணாமல் போய்விட்டதையும் படங்களில் காணலாம். (படங்கள்: வசந்தன், தேவா)

நேற்றுமுன்தினம் வீசிய கடும் காற்றினால் குடாநாட்டின் பலபகுதிகளிலும் அனர்த்தம்

யாழ்ப்பாணம்,மே15

நேற்றுமுன்தினம் இரவும் அதற்கு முதல்நாளும் யாழ்குடாநாட்டில் திடீர் திடீரென வீசிய கடும் காற்றுடன் கூடிய மழையினால் பல்வேறு இடங்களிலும் பெரும் அனர்த்தங்கள் இடம்பெற்றுள்ளன.

இந்த மினி சூறாவளி மணிக்கு 30 முதல் 40 கிலோ மீற்றர் வேகத்தில் வீசியதாக திருநெல்வேலியில் உள்ள வானிலை அவதான நிலைய பதிவுகள் தெரிவித்தன.

நேற்றுமுன்தினம் காலை 9.00 மணி முதல் நேற்றுக்காலை 9.00 மணிவரையான நேரத்தில் மட்டும் 42.3 மி.மீற்றர் மழை பதிவாகியுள்ளதாகவும் ,அவதான நிலையம் தெரிவித்தது.

மினி சூறாவளி காரணமாக பல இடங்களில் மரங்கள் பல வேரோடு சாய்ந்தும் முறிந்தும் வீழ்ந்துள்ளன. சில இடங்களில் மின் கம்பிகளும் அறுந்து வீழ்ந்துள்ளன. இதனால், நகருக்கு வெளியே சில இடங்களில் நேற்று பின்னிரவு முழுவதும் மின் விநியோகம் தடைப்பட்டிருந்தது.

இத்தகைய அனர்த்தங்கள் குடாநாட்டின் சகல பகுதிகளிலும் நிகழ்ந்ததாக பிரதேச செய்தியாளர்கள் அறிவித்துள்ளனர்.

வடமராட்சி, தென்மராட்சி, வலிகாமம் பகுதிகளில் பெரும் எண்ணிக்கையில் பனை, தென்னை மரங்கள் முறிந்து வீழ்ந்துள்ளன. அத்துடன் பயன்தரும் மரங்களும் முறிந்துள்ளன.

பல இடங்களில் வாழைத் தோட்டங்களும் கடும் காற்றினால் பாதிக்கப்பட்டுள்ளன. பெரும் எண்ணிக்கையான வாழைமரங்கள் முறிந்து வீழ்ந்துள்ளன.

கில இடங்களில் முறிந்து வீழ்ந்த மரங்கள் வீதிகளுக்குக் குறுக்கே கிடந்ததால் போக்குவரத்துக்களுக்கு தடை ஏற்பட்டது.

மாதகல், பாணாவெட்டி அம்மன் ஆலயக் கூரை ஓடுகளும் பெரியவிளான விக்னேஸ்வரர் ஆலய தேர் முட்டி கூரையும் காற்றினால் தூக்கி வீசப்பட்டுள்ளது. தீவகத்தில் உள்ள தம்பசிட்டி அரசினர் தமிழ் கலவன் பாடசாலை கூரை ஓடுகளும் காற்றில் அள்ளிச் செல்லப்பட்டுள்ளன. இந்தப் பாடசாலையின் விஞ்ஞான கூட கூரையும் தூக்கி வீசப்பட்டுள்ளது. இதனால் பாடசாலைக்குப் பெரும் சேதம் ஏற்பட்டுள்ளது.

அதிகஷ்டப் பிரதேசத்தில் உள்ள இந்தப் பாடசாலை அண்மையில் தான் மீளமைக்கப்பட்டிருந்தது என்பது குறிப்பிடத்தக்கது.

கூரையில்லாமல் மழையில் நனைந்த பொருள்களை அப்பகுதி பொதுமக்களும் மாணவர்களும் எடுத்துப் பத்திரப்படுத்தியுள்ளனர்.

பண்டத்தரிப்பு, பெரியவிளான் பகுதிகளில் இந்த மினி சூறாவளியால், மிளகாய்ச் செய்கையில் ஈடுபட்ட விவசாயிகள் பெரிதும் பாதிக்கப்பட்டுள்ளனர்.

மல்லாகம், குளமங்கால் பகுதியில் குடிபுகுந்து இரண்டு வரங்கள் கூட ஆகாத புதிய வீடு ஒன்றின் மீது பனை மரம் முறிந்து வீழ்ந்து பலத்த சேதத்தை விளைவித்துள்ளது.

தெல்லிப்பழை வைத்தியசாலைக்கு அண்மையிலும் மல்லாகம் சந்தியிலும் உள்ள கடைகளின் கூரைகள் காற்றில் தூக்கி வீசப்பட்டுள்ளன.

யாழ்நகரப்பகுதியில் தனியார் நிறுவனங்களால் நிறுத்தி வைக்கப்பட்டிருந்த விளம்பரத் தட்டிகள் பலவும் அடியோடு சாய்ந்துள்ளன.

(ம-5-9-15-17-31-49-88-75-135-173)

ரெலோ உறுப்பினர் கொலைக்கு அரச தரப்பின் ஒரு பிரிவே காரணம்

அந்த அமைப்பின் முதல்வர் குற்றச்சாட்டு

கொழும்பு,மே15

ரெலோ அமைப்பின் மத்திய குழு உறுப்பினரான வேலாயுதம் சிவரமேஷ் கொலையை விடுதலைப் புலிகள் செய்யவில்லை; செய்திருக்கவும் முடியாது. அரச தரப்பைச் சேர்ந்த குறிப்பிட்ட ஒரு பிரிவினரே இக் கொலைச் சூத்திரதாரிகள் என்று நாம் சந்தேகிக்கின்றோம்.

-இப்படிக் கூறியுள்ளார் ரெலோ அமைப்பின் முதல்வர் என்சிரிகாந்தா.

வவுனியாவில் தமது அமைப்பின் உறுப்பினர் ஒருவர் சுட்டுக்கொல்லப் பட்ட சம்பவம் தொடர்பாக அவர் மேலும் தெரிவித்துள்ளதாவது:-

கொலை செய்யப்பட்ட ரமேஷ் விடுதலைப் புலிகள் அமைப்பில் இருந்து விலகி, ஆறு வருடங்களுக்கு முன் எமது அமைப்பில் இணைந்து கொண்டார். கடந்த சில காலமாக அவர் எமது அமைப்பின் மத்திய குழுவில் ஓர் உறுப்பினராகப் பணியாற்றினார்.

அரச பாதுகாப்புத் துறையினருக்கு தகவல் கொடுத்து வந்திருப்பவர்கள் எனக் கருதப்பட்ட சிலர் கடந்த சில வாரங்களில் படுகொலை செய்யப்பட்டதற்கு பதிலடியாகவே ரமேஷின் கொலை நிகழ்த்தப்பட்டதாக நாம் தீவிரமாகச் சந்தேகிக்கின்றோம்.

இதற்காகவே விடுதலைப் புலிகள் அமைப்பின் முன்னாள் உறுப்பினரான ரமேஷ் தேர்ந்தெடுக்கப்பட்டு கொல்லப்பட்டுள்ளார் என்றே நாம் நம்புகிறோம்.

இக்கொலை தொடர்பான சகல சான்றுகளும் விரைவில் வெளிவரும். கொலையாளிகளை விரைவில் அடையாளம் காட்ட முடியும் எனவும் நாம் கருதுகின்றோம் - என்றார் அவர்.

(ம-3)

மாற்றுத் தமிழ் அரசியல் கட்சிகளுக்கு எதிரான வன்முறை கவலையளிக்கிறது

டக்ளஸ் சொல்கிறார்

கொழும்பு,மே15

மாற்றுத் தமிழ் அரசியல் கட்சிகளுக்கு எதிரான வன்முறைச் சம்பவங்களைக் கண்டு தாம் மிகவும் கவலை அடைந்துள்ளதாக ஈ.பி.டி.பி அமைப்பின் செயலாளர் நாயகம் டக்ளஸ் தேவானந்தா தெரிவித்துள்ளார்.

வவுனியாவில் ரெலோ உறுப்பினர் ஒருவர் சுட்டுக் கொல்லப்பட்டதைக் கண்டித்து விடுத்த அறிக்கையில் அவர் இப்படித் தெரிவித்துள்ளார். அந்தக் கண்டன அறிக்கையில் அவர் மேலும் தெரிவித்துள்ளதாவது:-

மாற்றுத் தமிழ் அரசியல் கட்சிகளுக்கு எதிராக கடந்த சில தினங்களில் மாத்திரம் மேற்கொள்ளப்பட்ட தாக்குதல் சம்பவங்களில் இரண்டு உயிரிழந்ததுடன் மற்றும் பலர் காயமடைந்துள்ளனர். வவுனியாவில் கற்குழி பிரதேசத்தில் மேற்கொள்ளப்பட்ட துப்பாக்கிச் சூட்டில் ரெலோ இயக்கத்தின் மத்திய குழு உறுப்பினரான வேலாயுதம் சிவரமேஷ் (ரமேஷ்) கொல்லப்பட்டார். மட்டக்களப்பில் ஈ.பி.ஆர்.எல்.எவ் இயக்கத்திலிருந்து பல ஆண்டுகளுக்கு முன்பாக விலகியிருந்த ஆறுமுகம் ராக்கியராசா என்னும் குடும்பஸ்தர் கொல்லப்பட்டுள்ளார். மட்டக்களப்பின் நகரப் பகுதியிலிருந்து புளொட் இயக்க அலுவலகம் கைக்குண்டு வீச்சுக்கு இலக்காகியுள்ளது. இதில் எட்டுப்பேர் பலத்த காயங்களுக்குள்ளாகியுள்ளனர்.

கடந்த 12ஆம் திகதியன்று மட்டக்களப்பு சொறிக்கல்முனை கிராமத்தில் சில்லறைக் கடை ஒன்றை நடத்தி வந்த தம்பதியர் (அந்தோனி (தேவராஜ் பிரான்ஸிஸ் கத்தினா) இருவரும் துப்பாக்கிச் சூட்டுச் சம்பவத்தில் காயமடைந்துள்ளனர். இதில் அந்

(13ஆம் பக்கத் தொடர்ச்சி)

முகாமைத்துவ விரிவுரை

யாழ்ப்பாணம்,மே15

இலங்கை திறந்த பல்கலைக்கழகத்தின் யாழ்பிராந்திய நிலையத்தில் நாளை மறுதினம் சனிக்கிழமையும் மறுநாள் ஞாயிற்றுக்கிழமையும் காலை 9.30மணிமுதல் சிறுவணிக முகாமைத்துவ கற்கைநெறியின் செயற்பாட்டு முகாமைத்துவ விரிவுரைகள் உட்பட ஏனைய விரிவுரைகளும் நடைபெறவுள்ளன.

எனவே, குறிப்பிட்ட கற்கை நெறியில் பயிலும் மாணவர்களைத் தவறாது சமுகமளிக்குமாறு பிராந்திய நிலையத்தின் இயக்குநர் அறிவித்துள்ளார். (ம-10)

தேவாரத் திரட்டு முற்றோதல்

யாழ்ப்பாணம்,மே15

அகில இலங்கைத் திருமன்றம் மாதாந்தம் பௌர்ணமி தினத்தில் நடத்துகின்ற அகத்தியர் தேவாரத்திரட்டு முற்றோதலும், பன்னிரு திருமுறைப் பாராயணமும் இன்று வியாழக்கிழமை காலை 7மணி முதல் நல்லூர் ஸ்ரீ காமாட்சி அம்பாள் மடாலயத்தில் நடைபெறவுள்ளது. (ம-5)

நாவற்குழியில் இரவு நேரம் சட்டவிரோத மணல் அகழ்வு

தட்டிக்கேட்டோர் மிரட்டப்பட்டனர்

நாவற்குழி 'அன்ட்ரூஸ்' இறால் பதனிடும் தொழிற்சாலைக்கு முன்பாகவுள்ள காணியில் சட்டவிரோதமான முறையில் கடந்த சில நாள்களாக இரவு வேளைகளில் மணல்அகழப்பட்டு வருவதாகக் கூறப்படுகிறது.

கடந்த செவ்வாய்க்கிழமை நள்ளிரவும் இரண்டு உழவு இயந்திரங்களில் வந்தோரால் மணல் ஏற்றிச் செல்லப்பட்டுள்ளது. இதையறிந்த நாவற்குழியைச் சேர்ந்த பொதுமக்கள் அதனைத் தடுப்பதற்காகச் சென்றபோது மணல் ஏற்றியவர்களால் வாள், பொல் கொண்டு அச்சுறுத்தப்பட்டனர் எனவும் கூறப்பட்டது. இது சம்பந்தமாக உடனடியாக நாவற்குழிப் பாலத்தருகே காவல் கடமையில் இருந்த பொலீஸாரிடம் தெரிவிக்கப்பட்டபோதும் அவர்கள் எதுவித நடவடிக்கையும் எடுக்காதிருந்தாக மக்கள் கூறினர். மணல் ஏற்ற வந்த உழவு இயந்திரங்களின் இலக்கமும் அங்குள்ள பொதுமக்களால் குறித்து வைக்கப்பட்டுள்ளது.

கடந்த வாரமும் இந்த சட்டவிரோதமான கும்பல் நாவற்குழி சந்திக்கு வந்து அடாவடித்தனத்தில் ஈடுபட்டது என்று அப்பகுதிவாசிகள் கூறுகின்றனர்.

எனவே, சம்பந்தப்பட்டோர் இவர்கள் மீது உரிய நடவடிக்கையை விரைவில் எடுக்கவேண்டும் எனவும் அங்குள்ள பொதுமக்கள் எதிர்பார்க்கின்றனர்.

(ம-75)

கைதடி மருந்தகத்துக்கு நிரந்தர வைத்தியர் இல்லை

கைதடி,மே15

கைதடியில் உள்ள அரச மத்திய மருந்தகத்திற்கு நிரந்தர வைத்தியர் ஒருவர் நியமிக்கப்படாமையால் பல நூற்றுக்கணக்கான குடும்பங்கள் பாதிப்படைந்துள்ளதாகக் கூறப்படுகின்றது.

இம்மருந்தகத்தில் 2001 ஆம் ஆண்டுக்கு முன்னர் நிரந்தர வைத்தியர் ஒருவர் கடமை புரிந்து வந்தார். பின்னர் ஏற்பட்ட யுத்த நடவடிக்கையினால் மக்கள் இடம்பெயர்ந்தபோது அவரும் இடம்பெயர்ந்தார். அதனபின் அங்கு நிரந்தர வைத்தியரை நியமிக்க சுகாதார சேவைகள் திணைக்களம் எதுவித நடவடிக்கையும் எடுக்கவில்லை எனவும் தெரிவிக்கப்படுகிறது. இதனால் கைதடி, மட்டுவில், நாவற்குழி, மறவன்புலோ ஆகிய பகுதிகளைச் சேர்ந்த மக்கள் வைத்திய வசதி இன்றி பாதிப்படைந்துள்ளனர்.

தற்போது இம்மத்திய மருந்தகத்திற்கு வாரத்தில் மூன்று நாள்கள் மட்டும் கடமைபுரிய வைத்தியர் ஒருவர் வருவதாகவும், ஏனைய நாள்களில் அங்குள்ள சிற்றூழியர்களே நோயாளர்களுக்கு மருந்து வழங்குவதாகவும் தெரிவிக்கப்படுகிறது.

இந்த மருந்தகத்தை சிறிய வைத்தியசாலையாக தரமுயர்த்த சுகாதார சேவைகள் திணைக்களம் அனுமதியளித்தபோதும் யாழ்ப்பாணத்தில் உள்ள உயர் அதிகாரிகளின் கவனக் குறைவால் இது இன்னும் தாழ்நிலையிலேயே இருப்பதாகவும் சுட்டிக்காட்டப்படுகிறது.

எனவே, இனியாவது சம்பந்தப்பட்டோர் இவ்விடயத்தில் கவனமெடுக்கவேண்டும் எனவும் இப்பகுதி மக்களால் கோரிக்கை விடுக்கப்பட்டுள்ளது.

(ம-175)

டாக்டர் மருது கந்தப்புவின் 'ஒஸ்ரியோபதி' சிகிச்சை முறை

ஒஸ்ரியோபதி (Osteopathic Medical Sistam) எனப்படும் எலும்பு சார் சிகிச்சை ஒரு முழுமை வாய்ந்த வைத்தியமாகும். அதன்மூலம் சகல நோய்களுக்கும் பரிகாரம் தேடலாம்

என 'ஒஸ்ரியோபதி' மருத்துவரான மருது கந்தப்பு கூறுகிறார்.

இலங்கையில் முதல் தடவையாகத் தான் அறிமுகப்படுத்திய 'ஒஸ்ரியோபதி' குறித்து டாக்டர் மருது கந்தப்பு வழங்கிய பேட்டி வருமாறு:-

கேள்வி:- தற்போது இலங்கையில் உங்களால் மேற்கொள்ளப்பட்டு வரும் இந்தப் புதிய சிகிச்சை முறை பற்றி கூறமுடியுமா?

பதில்:- ஒஸ்ரியோபதி எனப்படும் எலும்புசார் சிகிச்சை ஒரு முழுமை வாய்ந்த வைத்திய முறையாகும். 'CNT' (Cerebro- Neural Technique) எனது சொந்த வைத்திய முறை. இதை நானே கண்டறிந்து அதன் முக்கியத்துவத்தை 1985ஆம் ஆண்டு ஸ்பெயின் நாட்டில் நடைபெற்ற பத்தாவது மாற்று மருத்துவ உலக மாநாட்டில் அறிவியல் கட்டுரை வடிவில் சமர்ப்பித்தேன். CNT என்பதின் விரிவுக்கு அர்த்தம் மூளை நரம்பு நுண்ணியல் என்பதாகும். அதன உள்ளார்ந்த தத்துவத்திற்காக எனக்கு கலாநிதி பட்டம் வழங்கப்பட்டது.

கேள்வி:- தங்களது சிகிச்சை முறை எந்த அளவிற்கு உலக நாடுகளில் பயன்படுத்தப்படுகிறது?

பதில்:- 1985இல் நான் கல்வி பயின்ற ஒஸ்தோபதிக் கல்லூரியில் (பிரிட்டன்) ஆரம்பிக்கப்பட்டுப் படிப்படியாக அறிமுகப்படுத்தப்பட்டுள்ளது. இந்தியாவில பாண்டிச்சேரியில் அதன் சுகாதார அமைச்சர் வல்சராஜ் தலைமையில் நடைபெற்ற மாற்று மருத்துவ மாநாடொன்றில் பல வைத்திய விஞ்ஞான அறிஞர்கள் முன்னிலையில் இம் முறை அறிமுகப்படுத்தப்பட்டுச் செயற்பட்டு வருகின்றது.

கேள்வி:- வேறு எந்த நாடுகளில் இந்தச் சிகிச்சை முறையை பயன்படுத்தியுள்ளீர்கள்?

பதில்:- இந்தியா உட்பட பல ஐரோப்பிய நாடுகளில் செய்து வருகின்றேன். மேலும் மலேசியா, பாகிஸ்தான், கனடா, அமெரிக்கா போன்ற நாடுகளிலும் அடுத்த ஆண்டு இந்தச் சிகிச்சை முறைகளை அறிமுகப்படுத்தவுள்ளேன்.

கேள்வி:- இலங்கையில் முதற்றடவையாக கொழும்பிலும் யாழ்ப்பாணத்திலும் இந்தச் சிகிச்சையை அறிமுகப்படுத்தியுள்ளீர்கள். இதுவரை உங்களிடம் சிகிச்சை பெற்ற நோயாளர்கள் பூரண குணமடைந்துள்ளனரா?

பதில்:- சுமார் 60 நோயாளர்கள் வரை என்னிடம் சிகிச்சைக்காக வந்துள்ளனர். இவர்களில் இருவர் தவிர ஏனையோர் தமது உபாதைகளில் இருந்து விடுவிக்கப்பட்டிருக்கின்றார்கள்.

இருவரில் ஒருவருக்கு அவரது முள்ளந்தண்டு முழுவதுமே மோசமாகப் பாதிக்கப்பட்டுள்ளது. அவரை எக்ஸ்-ரே படம் எடுத்து வருமாறு அறிவுறுத்தியுள்ளேன். இரண்டாமவர் தனது மூளையையும் உடம்பின் தொழிற்பாட்டையும் தொடர்புபடுத்த மிகவும் சிரமப்பட்டார். எனது குறுகிய காலத்தைச் செலவழித்து அவரது மூளையை உடம்போடு தொடர்புபடுத்தக் கால அவகாசம் போதாமையால் நான் திரும்பவும் வரும்போது இது குறித்து கவனம் எடுப்பேன்.

கேள்வி:- தங்களது இந்தச் சிகிச்சை முறையால் எல்லா நோய்களையும் குணமாக்க முடியும் என நம்புகிறீர்களா?

பதில்:- எல்லா வருத்தங்களையுமே குணமாக்கலாம் என என்னால் உத்தரவாதமளிக்க எப்படி முடியும்? அது ஆண்டவனால் மட்டுமே முடியுமென நினைக்கிறேன்.

கேள்வி:- மருத்துவ விஞ்ஞானத்திற்கான சர்வதேச பதிவேட்டில் தங்களது பெயர் சேர்க்கப்பட்டுள்ளதா? அப்படியாயின் அது எவ்வாறு சாத்தியமானது?

பதில்:- ஆம். Cerbro-Neural Technique இன் தத்துவார்த்தத்தையும் அதன் பலாபலன்களையும் மருத்துவ விஞ்ஞான உலகிற்கு அறிமுகப்படுத்தியதற்காக எனது பெயர் அப் பதிவேட்டில் சேர்க்கப்பட்டுள்ளது.

கேள்வி:- CNT குறித்த சிகிச்சை முறையை இலங்கையில் இப்போது அறிமுகப்படுத்தியுள்ளீர்கள். ஆசிய நாடுகளில் இந்த முறை இல்லை என்று கூறப்படுகிறது. இதனை ஏனையோருக்கும் பயிற்றுவிப்பதன் மூலம் எல்லோரும் பயன்பெறமுடியும் அல்லவா?

பதில்:- இந்த ஆர்வம் என்னிடம் நிறைய உண்டு. இதைக் கருத்தில் கொண்டே முதலில் CNT பற்றிய முழுவிவரங்களும் நுண்ணியல்களும் அடங்கிய நூல் ஒன்றை வெளியிடும் முயற்சியில் ஈடுபட்டுள்ளேன். பெரும்பாலும் அடுத்த ஆண்டில் அது வெளியிடப்படும். முதலில் ஆங்கிலத்திலும் அதைத் தொடர்ந்து தமிழிலும் பிற மொழிகள் சிலவற்றிலும் அதனை வெளியிடவும் பயிற்சிகளை வழங்கவும் எண்ணியுள்ளேன்.

கேள்வி- பிரிட்டனில் இருந்து இலங்கைக்கு வருகைதந்து தங்களது வைத்தியமுறையை அறிமுகப்படுத்தியுள்ளீர்கள். இலங்கையில் இதற்கு வரவேற்பு உண்டா?

பதில்:- அதிகளவில் நோயாளர்கள் வருகிறார்கள். நிறைந்த வரவேற்பு இருக்கிறது. இங்கும் பல பகுதிகளுக்கும் சென்று இதனை அறிமுகப்படுத்த எண்ணியுள்ளேன். சுருக்கமாகச் சொல்லப்போனால் நாமே நமக்கு மருந்து என்பதே எனது கருத்து. நோயாளர்களுக்கும் இதைத்தான் கூற விரும்புகிறேன். ★

பேட்டி கண்டவர்:
நெடுந்தீவு லக்ஷ்மன்

சின்னஞ்சிறு விளம்பரம்

விற்பனைக்கு

Sony, National T.V. 14", 19", 20", 21", 25" வரையான T.V.க்கள், டெக், ரேடியோ என்பன சிங்கப்பூரிலிருந்து தருவிக்கப்பட்டு மலிவான விலையில் விற்பனைக்குண்டு. (ஒறியினல் ஜப்பான்) தொடர்பு: 150, K.K.S. Road, Jaffna. (17936)

இறைச்சிக்கோழி விற்பனை

Prima Broiler மற்றும் இறைச்சிக்கோழிகள் சுகாதார முறைப்படி உடன் சுத்தம் செய்து உங்களுக்குத் தேவையான நிறைகளில் நியாயமான விலையில் தினமும் பெற்றுக் கொள்ளலாம் (Electronic நிறுவை). தொடர்பு: இல.19, முருகேசர் ஒழுங்கை, (நல்லூர் வீடியோ சென்ரர் வளவு) முத்திரைச் சந்தையடி, நல்லூர். (17945)

வீடு விலைக்குத் தேவை

சகல வசதிகளுடன் கூடிய வீடு உடனடியாக விலைக்குத்தேவை (யாழ் மாநகர சபை எல்லைக்குள் விரும்பத்தக்கது). தொடர்பு:26/14, பல்கலைக் கழக 3ஆம் ஒழுங்கை, திருநெல்வேலி. T.P: 077-6035415 (17987)

வீடு வாடகைக்கு

உரும்பிராய் தெற்கு பலாலி வீதியில் (C.T.B டிப்போவிற்கு அண்மையில்) 3 படுக்கை அறைகளுடன் சகல வசதிகளும் உள்ள வீடு வாடகைக்குண்டு. முற்பணம் எதிர்பார்க்கப்படும். தொடர்பு: 18ஆம் திகதிக்கு முன். இந்திரா சுப்பிரமணியம், உரும்பிராய் தெற்கு. (17956)

திருமணசேவை

இந்து கௌரவ குடும்பத்தைச் சேர்ந்த 1965, 1972 M.B.B.S. Doctor, 1972 எஞ்சினியர், 1968 எக்கவுண்டன்,1969 மாஸ்ரர், 1973 B.Sc. மாஸ்டர் ஆகிய இவர்களுக்கு அழகிய மணப்பெண்கள் தேவை. தொடர்பு: கிருஷ்ணா திருமண சேவை, செங்குந்த வீதி, திருநெல்வேலி. (17986)

WANTED BRIDEGROOM

I seek for 31 year old niece preferably professionally qualified in any field or staff grade in state or commercial Institutions. send horoscope and address. Sanmugam, 387, Temple Road, Nallur, Jaffna. (17952)

மணமகன் தேவை

யாழ்.இந்து கௌரவ குடும்பத்தைச் சேர்ந்த, 1967இல் பிறந்த, பூரநட்சத்திர ஆசிரியைக்கு நற்குணமுள்ள, தகுதிவாய்ந்த மணமகன் தேவை. தொடர்பு: தி.திருக்குமரன், (இசைக் கருவிகள் திருத்துநர்), 77, வழக்கம்பரை வீதி, தொல்புரம் கிழக்கு, சுழிபுரம். (17989)

தவறிவிட்டது

கோண்டாவிலைச் சேர்ந்த சோமசுந்தரம் பிரிந்தாபன் என்பவருடைய விசேட அடையாள அட்டை (இல. 0902025842) கோண்டாவிலுக்கும் யாழ்ப்பாணத்திற்குமிடையில் தவறிவிட்டது. கண்டெடுத்தவர்கள் குமரகோட்டம், கோண்டாவிலில் ஒப்படைக்கவும். T.P: 021-222-5845 தருபவர்க்கு சன்மானம் வழங்கப்படும். (17991)

வாடகைக்கு

இல.767, மானிப்பாய் வீதி, ஆறுகால்மடம், யாழ்ப்பாணத்தில் உள்ள பிரமல்ய தனியார் வைத்தியசாலை (தொலைபேசி, அந்நாஜ்பாத்துறூம், சவர், சகல தொகுதிகளும் மின்விசிறியும் அதே வசதியுடைய ரம்மிய சூழலில் அமைந்த 4 வாகனத் தரிப்பிட வசதிகளுடனான பெரிய வீடும் 3 கடைத்தொகுதிகளும் வாடகைக்கு உண்டு தொடர்பு நேரில். (17942)

தவறிவிட்டது

யாழ்ப்பாணம், ஒட்டுமடம் விதியைச் சேர்ந்த சுந்தரலிங்கம் ரமேஸ்குமார் என்பவருடைய N.S.B யின் "இத்துரு மித்துரு" பண வைப்பும் புத்தகம் சிவன்பண்ணை வீதிக்கும் K.K.S. வீதியிலுள்ள காமாட்சி கபேக்கும் இடையில் தவறிவிட்டது. கண்டெடுத்தவர்கள் கீழ்க்காணும் முகவரியுடன் தொடர்பு கொள்ளவும்.
சிறி கொக்கிலிக்கேஷன்
கே.கே.எஸ்.வீதி.
T.P. 222 - 3270

மாட்டுவண்டி சவாரிப் போட்டி

யாழ்ப்பாணம்,மே15

புத்தூர் வடக்கு வண்மதி விளையாட்டுக் கழகம் மாபெரும் மாட்டுவண்டிச் சவாரிப் போட்டியினை எதிர்வரும் 18ஆம் திகதி ஞாயிற்றுக்கிழமை பிற்பகல் 2 மணிக்கு புத்தூர் சவாரித் திடலில் நடத்த உள்ளனர். (மு-ரி)

இந்துசமய எழுச்சி விழா

யாழ்ப்பாணம்,மே15

இரண்டாவது உலக இந்து மாநாட்டின் சிறப்பு நிகழ்வாக இந்து சமய எழுச்சி விழாவையும், பரிசளிப்பு விழாவையும் அச்சுவேலி ஆங்கிலக் கல்லூரி இன்று வியாழக்கிழமை காலை 8.30மணிக்கு கல்லூரி மண்டபத்தில் முதல்வர் பா.மனோகரன் தலைமையில் நடத்தவுள்ளது. (மு-ரி)

காணி அன்பளிப்பு

சண்டிலிப்பாய்,மே15

சண்டிலிப்பாய் (வலி.தென் மேற்கு) பிரதேச செயலக பிரிவில் வலயம் -2 பண்டத்தரிப்புக்கான சமுர்த்தி வங்கிக்கு நிரந்தரக் கட்டடம் நிறுவுவதற்கு இரண்டு பரப்பு காணியை பிரான்சிற்று மாதர் கிராம அபிவிருத்திச் சங்கம் அன்பளிப்பாக வழங்கியுள்ளது. இதற்கான காணி உறுதி கடந்த வாரம் சம்பந்தப்பட்டவர்களிடம் கொடுக்கப்பட்டுள்ளதாகவும், இந்த காணியில் எட்டு லட்சம் ரூபா செலவில் வங்கிக்கு நிரந்தரக் கட்டடம் விரைவில் அமைக்கப்படும் என்றும் பிரதேச செயலக சமுர்த்தி முகாமையாளர் தெரிவித்துள்ளார். (மு-135)

கலந்துரையாடல்

சண்டிலிப்பாய்,மே15

வலி.தென்மேற்கு பிரதேச சபை பிரிவிலுள்ள சனசமூக நிலையங்களுக்கான கலந்துரையாடல் நாளை வெள்ளிக்கிழமை முற்பகல் 10 மணிக்கு பிரதேச சபை மண்டபத்தில் நடைபெறவுள்ளது.

உள்ளூராட்சி வாரம் கொண்டாடுவது பற்றி இக்கூட்டத்தில் கலந்துரையாடப்படுமெனவும், சனசமூக நிலையங்களின் சமாஜ நிலைகள் தெரிவும் நடைபெறுமென்றும் தெரிவிக்கப்படுகின்றது.

இந்த நிகழ்விற்கு சமுகமளிக்காத சனசமூக நிலையங்களுக்கு 2003ஆம் ஆண்டுக்கான உதவி நன்கொடை வழங்கப்படமாட்டாது என்றும் அறிவிக்கப்பட்டுள்ளது. (மு-135)

அபிவிருத்தி அதிர்ஷ்டம்

சீட்டிழுப்பு வாரம்	473	டிக்கட்டின் நிறம் - நீலம்
திகதி	13.05.2003	செல்லுபடியாகும் தொடர் இல. 4917903-4930865

வெற்றி இலக்கங்கள் 07 14 35 48

லக்கினம் மகரம்

ஜக்பொட் பரிசு ரூபா. 1,000,000/- வெல்லப்பட்டது

இந்த வெள்ளிக்கிழமைக்கான ஜக்பொட் ரூபா 1,000,000/-

இணையும் இலக்கங்கள்	வெற்றியாளர் தொகை	பரிசுத் தொகை(ரூ.)	மொத்தப் பரிசுத் தொகை(ரூ.)
1 இல	277,798	10	2,777,980
2 இலக்கங்கள்	25,442	20	508,840
1 இல + லக்கினம்	25,030	30	750,900
2 இல + லக்கினம்	2,335	100	233,500
3 இலக்கங்கள்	683	500	341,500
3 இல + லக்கினம்	69	5,000	345,000
4 இலக்கங்கள்	02	100,000	200,000
4 இல + லக்கினம்	01	1,000,000	1,000,000
மொத்தம்	331,360	-	6,157,720

மொத்தப் பரிசுத் தொகை ரூபா. 6,157,720/-

தொடர் இல. 5912873க்கு மேற்பட்ட சிவப்பு நிற டிக்கட்டுகள் 2003 மே 16ம் திகதி வெள்ளிக்கிழமை செல்லுபடியாகும். வெற்றி பெறும் டிக்கட்டுகள் 6 மாதங்களுக்கு செல்லுபடியாகும்.

வளமான வாழ்வுக்கு அபிவிருத்தி வெற்றி

அபிவிருத்தி லொத்தர் சபை
இல. 33, சென்ற் மைக்கேல் வீதி,
கொள்ளுப்பிட்டி, கொழும்பு 3

யாழ்ப்பாணத்தில் : விநியோகஸ்தர்,
34, கந்தப்பசேகரம் வீதி,
(பஸ் நிலையம் முன்பாக), யாழ்ப்பாணம்.

அபிவிருத்தி அதிர்ஷ்ட சீட்டிழுப்பில் பணப்பரிசு வெற்றி பெறாத டிக்கட்டுகளில் முச்சக்கர வண்டி வெற்றி பெறும்
5 டிக்கட்டுகளின் தொடர் இலக்கங்கள்
4926563-9-70
4918785-6-38
4921581-4-54
4925425-4-22
4918378-5-65

PHOENIX 0694

ஈழத்து தமிழ்ப் புலவர் மாநாடு நல்லை திருஞானசம்பந்தர் ஆதீனத்தில் நேற்று கோலாகலமாக ஆரம்பமாகியது. நிகழ்வில் தமிழகத்தைச் சேர்ந்த பேராசிரியர் மு.சதாசிவம் மற்றும் சைவப்புலவர் சு.செல்லத்துரை, மேலதிக அரச அதிபர் சைவப்புலவர் திருமதி ப.திலகநாயகம் ஆகியோர் உரை நிகழ்த்துவதையும் கலந்துகொண்டவர்களில் ஒரு பகுதியினரையும் படங்களில் காணலாம். (படம்:வசந்த்)

இருபாலையில் மரதன் ஓட்டம

இருபாலை கிழக்கு வசந்த புரம் விக்கினேஸ்வரா சனசமூக நிலையத்தின் 40 ஆவது ஆண்டு நிறைவை முன்னிட்டு ஆண்களுக்கான மரதன் ஓட்டப் போட்டி இன்று நடைபெறவுள்ளது.

மரதன் ஓட்டம் இன்று வியாழக கிழமை காலை இருபாலைச் சந்தியில் இருந்து ஆரம்பமாகி கோண்டாவில், திருநெல்வேலி, கல்வியங்காடு வழியாக மீண்டும் இருபாலைச்சந்தியை வந்தடையும்

இதேவேளை, இன்று பிற்பகல் விக்னேஸ்வரா சனசமூகநிலைய முன்றிலில் இல்ல விளையாட்டுப் போட்டிகளும்,பரிசளிப்பு நிகழ்வுகளும் சனசமூக நிலையத்தின் தலைவர் நா.அப்புத்துரை தலைமையில் நடைபெறும்: (ஐ-180)

சமாதானத்தைக் குழப்பும் வேடதாரிகள் வலையில் முஸ்லிம்கள் சிக்கக்கூடாது

அமைச்சர் ரவூப் ஹக்கீம் தெரிவிப்பு

முஸ்லிம்கள் தமது உள்ளங்களை விசாலப்படுத்திக் கொள்ள வேண்டும். சமாதானத்தைக் குழப்ப முயற்சிக்கும் வேடதாரிகளுடைய வலையில் சிக்கிவிடக் கூடாது. வடக்கு - கிழக்கு மக்களின் இயல்பு வாழ்க்கையை மீண்டும் ஏற்படுத்துவதற்கு பிரதமர் ரணில் விக்கிரமசிங்க பாடுபட்டு வருகின்றார். பேசசுகள் மீண்டும் ஆரம்பிக்கப்படும் போது முஸ்லிம்களது குறைபாடுகள் தொடர்பாகவும் பிரதமர் நிச்சயம் செயல்பட்டு உதவுவார் என்ற நம்பிக்கை எமக்குள்ளது.

தேசிய மீலாதுன் நபி விழா சிறப்பு நிகழ்வுகளை நேற்று ஏறாவூரில் ஆரம்பித்து வைத்து உரையாற்றிய துறைமுக அபிவிருத்தி, கப்பல்துறை, கிழக்கு அபிவிருத்தி முஸ்லிம் சமய விவகார அமைச்சர் அல்ஹாஜ் ரவூப் ஹக்கீம் இவ்வாறு கூறினார்.

வீடமைப்பு பிரதியமைச்சர் அல்ஹாஜ் பஷீர் சேகுதாவூத் தலைமையில் நிகழ்ச்சிகள் நடைபெற்றன.

அமைச்சர் ரவூப் ஹக்கீம் தொடர்ந்து பேசுகையில், நபிகளார் காட்டிய வழிமுறைகளில் இருந்து முஸ்லிம்களாகிய நாங்கள் சிறந்த முன்மாதிரிகளைப் பின்பற்றி நடக்க வேண்டும். தொல்லைகள் நிறைந்த காலப் பகுதியில் தீர்க்கதரிசனததுடன வாழும் வழியை அவர்கள் எமக்குப் போதித்துள்ளார்கள். ஏனைய சமூகங்களுடன் நாம் ஒன்றுபட்டு வாழ வேண்டும். ஒன்றுபட்டு வாழ்வதென்பது உரிமைகளை விட்டுக் கொடுத்து ஏமாந்து போவதல்ல என்றார். (எ)

இருவர் இனங்காணப்பட்டனர்

மட்டக்களப்பு நகரில் இராணுவப் புலனாய்வு உறுப்பினர் ஒருவரை சுட்டுக்கொல்ல முயற்சி செய்தனர் என்ற சந்தேகத்தின் பேரில் கைது செய்யப்பட்டு தடுத்து வைக்கப்பட்டுள்ள இருவரும் நேற்று அடையாள அணிவகுப்புக்கு உட்படுத்தப் பட்டனர்.

இந்த இருவரும் மேற்படி சம்பவத்துடன் தொடர்புடைய புலனாய்வாளரான அப்துல் ரஸீக் ரஸாக்கினால் அடையாளம் காட்டப்பட்டனர்.

இதனால், சந்தேக நபர்கள் இருவரும் தம்மைப் பிணையில் விடுவிக்குமாறு கோரி தாக்கல் செய்த மனுவை மட்டக்களப்பு மாவட்ட நீதி மன்றம் நிராகரித்தது. (எ-4)

சமாதான...

(முதலாம் பக்கத் தொடர்ச்சி)

சமாதான முயற்சிகளை சகவாழ்வு அரசியல் மூடி மறைக்கக் கூடிய ஆபத்து இருக்கிறது. சமாதானப் பேச்சுக்களை சகவாழ்வு அரசியல் பிணக்கு தடுக்காது என்று நாம் நம்புகிறோம். அவர்கள் ஒன்றாக முன்னேறிச் செல்ல முடியும் எனவும் நம்புகிறோம்.

டோக்கியோவில் அடுத்தமாதம் நடத்தப்படும் உதவி வழங்கும் நாடுகளின் கூட்டத்தை பகிஷ்கரிக்கப் போவதாக விடுதலைப் புலிகள் கூறியிருப்பது சமாதான முயற்சிகளுக்கு ஒரு பெரும் சவாலாகும்.

புலிகள் இயக்கத்துடன் நான் பேச்சு நடத்தவில்லை. ஆயினும், எனது அரசின் அறிவுரை மிகவும் தெளிவானதாகும். சமாதான முயற்சியினதும் தமிழ் மக்களினதும் நன்மைக்காக டோக்கியோ மாநாட்டில் புலிகள் பங்குபற்றவேண்டும்.

வாஷிங்ரன் கூட்டத்திற்கு புலிகள் அழைக்கப்படாதது சரியானதே. டோக்கியோ உதவி வழங்கும் மாநாட்டுக்கு நல்ல அடித்தளத்தையிட வாஷிங்ரன் கூட்டம் உதவியது. புலிகள் இயக்கம் மனித உரிமைகளையும் ஜனநாயகத்தையும் மதிக்கவேண்டும்.

இலங்கையின் சமாதான முன்னெடுப்புக்கள் நாளுக்குநாள் பலம் பெற்று வருகின்றன. இந்த அர்ப்பணிப்புக்காக இலங்கை மக்களுக்கும் அவர்களின் சமரசப் பேச்சாளர்களுக்கும் எனது அரசின் பாராட்டையும் வாழ்த்துக்களையும் தெரிவித்துக்கொள்கிறேன்.

யுத்தம் நிறுத்தப்பட்டு, சமாதானம் நிலைநிறுத்தப்படும் ஒரு நாளை நாம் ஆவலுடன் எதிர்பார்க்கிறோம். அதற்காக எமது நாடு சகல வழிகளிலும் உதவத் தயாராக இருக்கின்றது. வர்த்தக, வாணிப, கல்வி, கலாசாரம் மற்றும் அபிவிருத்திகள் தொடர்பாக எமது இரு நாடுகளுக்கும் இடையிலான உறவில் மீண்டும் கவனம் செலுத்தமுடியும்.

இலங்கையில் சமாதான முயற்சிகள் முன்னேறினாலேயே இவை அனைத்தும் சாத்தியமாகும்.

- இவ்வாறு அவர் கூறினார். (ஐ)

ஆண்டு விழா

நல்லூர் தெற்கு சனசமூக நிலைய 54 ஆவது ஆண்டு விழா இன்று வியாழக்கிழமை மாலை 7மணிக்கு நிலைய மைதானத்தில் நடைபெறவுள்ளது.

நிலையத் தலைவர் எஸ்.சோமலிங்கம் தலைமையில் நடைபெறும் இந்நிகழ்வில் பிரதம விருந்தினராக யாழ்மாவட்ட அரசஅதிபர் ஸ்ப்பத்ம நாதன் கலந்துகொள்கிறார்.

மாற்று....

(11ஆம் பக்கத் தொடர்ச்சி)

தோனி தேவராஜ் என்பவர் கடந்த ஏழு வருடங்களுக்கு முன்னர் ஈ.பி.ஆர்.எல்.எவ். இயக்கத்தில் உறுப்பினராக இருந்தவர் என்பதும் ஏழு வருடங்களாக வெளிநாட்டில் வேலை செய்துவிட்டு தற்பொழுது வியாபாரத்தில் ஈடுபட்டு வந்தவர் என்பதும் குறிப்பிடத்தக்கது. இந்தக் கொடூர வன்முறைச் சம்பவங்கள் அனைத்தும் எந்த வித ஆத்திரமூட்டும் செயல்களும் இடம் பெறாத நிலையிலேயே மேற்கொள்ளப்பட்டுள்ளன.

தவறுகளை இடித்துரைக்க புத்திஜீவிகள் இப்போதாயினும் பகிரங்கமாக முன்வரவேண்டும்.

மாறாக இனந்தெரியாத சக்திகளின் செயல் என்றும், சமாதான விரோத சக்திகளின் செயல் என்றும், பூசி மெழுகி திசை திருப்புவதன் மூலமாக இத்தகைய அசம்பாவிதங்கள் தொடரவே வழிவகுக்கப்படுகின்றது என்பது புரிந்து கொள்ளப்படவேண்டும். இத்தகைய அசம்பாவிதங்களில் ஈடுபடுவது யார் என்பதைச் சம்பந்தப்பட்ட அனைவரும் நன்கறிவர். அவ்வாறு தாம் அறிந்து கொள்வதையும், உணர்ந்துகொள்வதையும், பகிரங்கப்படுத்துவதே குற்றச் செயல்கள் தொடராமல் தடுக்கும் வழியாகும் எனவும் குறிப்பிட்டுள்ளார்.

விடுதலைப் புலிகளே இவற்றுக்கு எல்லாம் காரணம் என வழமைபோன்று இந்த அறிக்கையிலும் அவர் குற்றஞ்சாட்டியுள்ளார். (ம)

45ஆம் நாள் ஆத்மசாந்திப் பிரார்த்தனை அழைப்பு

அன்புடையீர்,

01.04.2003 அன்று சிவபதமடைந்த

நடராசா சத்தியா

நடராசா சியாமளா

பாலகிருஷ்ணன் சிந்துஜா

பாலகர்களது ஆத்மசாந்திப் பிரார்த்தனை இன்று (15.05.2003) வியாழக்கிழமை காலை 11 மணியளவில் எமது இல்லத்தில் நடைபெறும். அத்தருணம் தாங்கள் தாங்கள் குடும்பத்தினருடன் வருகை தந்து எம் பாலகர்களது ஆத்மசாந்திப் பிரார்த்தனையிலும் அதனைத் தொடர்ந்து நடைபெறும் மதிய போசனத்திலும் கலந்து கொள்ளும்படி அன்புடன் அழைக்கின்றோம்.

ஐயனார் கோவிலடி,
சுருவில்,
ஊர்காவற்றுறை. (18008) - குடும்பத்தினர்.

யா/மானிப்பாய் மகளிர் கல்லூரி பாடசாலை அபிவிருத்திச் சங்கம் விசேட பொதுக்கூட்டம்

இடம் : கல்லூரி பிரதான மண்டபம்
காலம் : 2003.05.23 வெள்ளிக்கிழமை பி.ப. 3.00மணி

பாடசாலை பழைய மாணவிகள் சங்கம் விசேட பொதுக் கூட்டம்

இடம் : கல்லூரி பிரதான மண்டபம்
காலம் : 2003.05.23 வெள்ளிக்கிழமை பி.ப. 4.30 மணி

மேற்படி கூட்டத்தில் கல்லூரி தொடர்பான முக்கிய விடயங்கள் கலந்துரையாடப்படவேண்டியுள்ளதால், பெற்றோர்கள், பழைய மாணவிகள் யாவரும் தவறாது கலந்துகொண்டு பூரண ஒத்துழைப்பை வழங்குமாறு அன்புடன் கேட்டுக்கொள்கின்றோம்.

Dr.R.சுந்தரராஜன்
செயலாளர் பா.அ.சங்கம்
செல்வி த.கணபதிப்பிள்ளை
செயலாளர் ப.மா.சங்கம்

திருமதி வி.பசுபதிப்பிள்ளை (அதிபர்)
தலைவர் (18003)

தவறிவிட்டது

பொன்கலன் அனஸ்லி றோகான் என்பவரின் தே.அ.அ (762110695 v), வி.அ.அ, தொழில் அ.அ, மாணவர் அ.அ என்பன முகமாலைக்கும் யாழ்ப்பாணத்திற்கும் இடையில் கடந்த 10.05.2003 சனிக்கிழமை தவறிவிட்டன. கண்டெடுத்தவர்கள் தயவு செய்து 42, இராசாவின் தோட்ட வீதி, யாழ்ப்பாணம் என்னும் முகவரியில் உடனடியாகத் தொடர்பு கொள்ளவும். T.P. :2226 தகுந்த சன்மானம் வழங்கப்படும். (18003)

முதலாம் ஆண்டு நினைவலைகள்

தோற்றம் 06 - 02 - 1916

மறைவு 25 - 05 - 2002

திருமதி நாகலிங்கம் நாகம்மா

திதி: 15.05.2003 (பூர்வபட்ஷ சதுர்த்தசி)

வருடம் ஒன்று ஆனால் என்ன
எங்கள் நெஞ்சம் இருக்கும் வரை
உங்கள் நினைவுகள் இருக்கும்
ஆயிரம் உறவுகள் இருந்தும் அம்மா
என்று அழைக்க ஓர் உறவு எமக்கில்லையே?

உங்கள் ஆத்மா சாந்தியடைய இறைவனைப் பிரார்த்திக்கின்றோம்.

47, சபாபதி வீதி,
கொக்குவில் கிழக்கு. (18002)

- மக்கள், மருமக்கள், பேரப்பிள்ளைகள்.

மரண அறிவித்தல்கள்

பஞ்சரட்ணம் புஷ்பரட்ணம்

(ஓய்வுபெற்ற முன்னாள் புகையிரத நிலைய உத்தியோகத்தரும், புனர்வாழ்வுப் பகுதி உணவுக்களஞ்சிய உத்தியோகத்தரும்)

அரியாலையைப் பிறப்பிடமாகக் கொண்ட பஞ்சரட்ணம் புஷ்பரட்ணம் அவர்கள் நேற்று (14.05.2003) புதன்கிழமை காலமாகிவிட்டார்.

அன்னார் காலஞ்சென்ற பஞ்சரட்ணம் மற்றும் கனகாம்பிகை தம்பதிகளின் அன்பு மகனும் காலஞ்சென்ற செல்லையா மற்றும் பொன்னம்மா ஆகியோரின் மருமகனும் கிருகாம்பிகையின் அன்புக் கணவரும் பிரசன்னா, பிரதீபா, பிரசாந்தன் ஆகியோரின் பாசமிகு தந்தையும் ஜெயரட்ணம், போகரட்ணம் (லண்டன்), சிவராசா (நெதர்லாந்து), ராஜினி (பிரான்ஸ்), சாந்தினி (சுவிஸ்), றஞ்சினி (பிரான்ஸ்) ஆகியோரின் அன்புச் சகோதரனும் பவானி, அனிற்றா, காலஞ்சென்ற கனகநாயகம் மற்றும் ஆனந்தன், பத்மேஸ்வரன், கமலாம்பிகை, இராசலட்சுமி, பத்மநாதன் (அரசாங்க அதிபர், யாழ் மாவட்டம்), சிவலோகநாதன், ஸ்ரீரங்கநாதன் (காணி உத்தியோகத்தர், கிளிநொச்சி), காஞ்சனாமலர் (வர்த்தகத் திணைக்களம்), றஞ்சினி (லண்டன்) ஆகியோரின் மைத்துனரும் ஆவார்.

அன்னாரின் இறுதிக்கிரியைகள் இன்று (15.05.2003) வியாழக்கிழமை பி.ப. 3.30 மணிக்கு இல.184, கண்டி வீதி, அரியாலையில் அமைந்துள்ள அவரின் இல்லத்தில் நடைபெற்று, பூதவுடல் தகனக் கிரியைக்காக சித்துப்பாத்தி இந்து மயானத்திற்கு எடுத்துச் செல்லப்படும். இந்த அறிவித்தலை உற்றார், உறவினர், நண்பர்கள் அனைவரும் ஏற்றுக்கொள்ளவும்.

இல. 184, கண்டி வீதி,
அரியாலை, யாழ்ப்பாணம்.

தகவல்:
மனைவி, பிள்ளைகள்.; (C/27934)

செல்வி இராமச்சந்திரன் நாகேஸ்வரி

(செல்வதி - நயினாதீவு)

நயினாதீவு, முதலாம் வட்டாரத்தைச் சேர்ந்த செல்வி இராமச்சந்திரன் நாகேஸ்வரி அவர்கள் காலமானார்.

அன்னாரது இறுதிக்கிரியைகள் இன்று (15.05.2003) வியாழக்கிழமை பி.ப. 2.00 மணிக்கு அவரது இல்லத்தில் நடைபெற்று, பூதவுடல் தகனக்கிரியைக்காக நயினாதீவு சல்லிபரவல் மயானத்திற்கு எடுத்துச் செல்லப்படும்.

இந்த அறிவித்தலை உற்றார், உறவினர், நண்பர்கள் அனைவரும் ஏற்றுக்கொள்ளவும்.

முதலாம் வட்டாரம்,
நயினாதீவு. (18007)

தகவல்:-
இ.தயானந்தன் (சின்னக்குட்டி)
(சகோதரன்)

யாழ். முதலாம் குறுக்குத்தெருவில்

குளிரூட்டி அறை நிர்மாண வேலைகளை உடன் அனுமதிக்க படையினருக்கு உத்தரவு

பாதுகாப்பு அமைச்சின் செயலாளர் விடுத்தார்

யாழ்ப்பாணத்தில் குளிரூட்டி அறை ஒன்றை அமைப்பதற்கு இராணுவம் போட்டு வந்த முட்டுக்கட்டை நீங்கியுள்ளது.

வடமாகாண மீனவர் கூட்டுறவு சமாசம், யாழ்ப்பாணம் முதலாம குறுக்குத்தெருவிலுள்ள தனது கட்டடத்தில் குளிரூட்டி அறையொன்றை நிர்மாணிப்பதற்கான அனுமதி 2002 ஓகஸ்டில் பாதுகாப்பு அமைச்சினால் வழங்கப்பட்டிருந்தது.

ஆனால், குளிரூட்டி அறையின் நிர்மாண வேலைகளுக்குப் படையினர் அனுமதி மறுத்துவந்தனர். இது பற்றி அமைச்சர் ஜயலத் ஜயவர்த்தன பாதுகாப்பு அமைச்சின் செயலாளரிடம் முறையிட்டார்.

வடபகுதி படைத் தலைமையின் உடன்பாட்டுடனும் பிரதமரின் உத்தரவின்படியும் வழங்கப்பட்டிருந்த அந்த அனுமதி செயற்படுத்தப்படாமலிருப்பது பாதிக்கப்பட்ட வடபகுதி மீனவ சமூகத்தின் புனர்வாழ்வு நடவடிக்கைகளுக்கு தடையாக அமைந்துவிடும் என்று இப்பொழுது பாதுகாப்புச் செயலாளர் ஒஸ்ரின் பெர்னாண்டோ வடபகுதிப் படைத்தலைமைக்கு சுட்டிக்காட்டியுள்ளார்.

அத்துடன் இவ்வாறான விவகாரங்கள் உதவுநர் வட்டாரங்களில் கேள்விக்குரியதாக்கப்படுமாயின் அது அரசுக்கு சங்கடமான ஒரு நிலைமையை ஏற்படுத்திவிடும் என்றும் பாதுகாப்பு அமைச்சின் செயலாளர் தனது கடிதத்தில் வடபகுதி இராணுவத் தலைமைக்கு அறிவுறுத்தியுள்ளார். குளிரூட்டி நிலையத்தின் நிர்மாணிப்புப் பணிகள் இடையூறின்றி தொடரவேண்டுமென்றும் - அவரது கடிதத்தில் பணிக்கப்பட்டுள்ளது. யாழ்ப்பாணத்தில் குளிரூட்டி அறை ஒன்றை அமைப்பதற்கு இராணுவம் போட்டு வந்த முட்டுக்கடடை நீங்கியுள்ளது. (ஐ)

சார்ஸ் பற்றி...

(முதலாம் பக்கத் தொடர்ச்சி)

சேர்ந்த 27 வயது பெண் 'சார்ஸ்' நோயின் அறிகுறிகளான காய்ச்சல், இருமல் ஏற்பட்டு 12.05.2003 அன்று யாழ். போதனா வைத்தியசாலையில் அனுமதிக்கப்பட்டு 14.05.2003 அன்று அவசர சிகிச்சைப் பிரிவில் சிகிச்சை பயனளிக்காத நிலையில் இறந்துள்ளார்.

இந்நோயாளிக்கு நோய் ஏற்படுவதற்கு சில நாள்களுக்கு முன்னர் அவுஸ்திரேலியா, கனடா, ஜேர்மனி ஆகிய நாடுகளில் இருந்து உறவினர்கள் வந்துதங்கிச் சென்றுள்ளனர். எனவே, 2003 ஆரம்பத்தில் இருந்து உலகின் பல பகுதிகளில் இந்த 'சார்ஸ்' நோயினால் பலர் இறந்தும் பெருந் தொகையினர் நோய்த் தாக்கத்திற்கு உட்பட்டமை தொடர்பாகவும் பத்திரிகை, வானொலிச் செய்தி, துண்டுப் பிரசுரங்கள் ஊடாக ஏற்கனவே அறியத் தந்திருக்கின்றோம். இந்த நோய் வருமுன் காக்கும் சுகாதார நடைமுறைகள் தொடர்பாகவும் அறியத்தந்துள்ளோம்.

நடைமுறைகளைக் கடைப்பிடிப்பதுடன் இந்த நோய் வேகமாகப் பரவிவருவதால் இக்காலப் பகுதியில் அவசிய தேவையின்றி வைத்திய சாலை செல்வதைத் தவிர்ப்பதுடன் குறிப்பாக சுவாசவழித் தொற்று நோய்களுக்கு சிகிச்சை பெறும் நோயாளர்களைப் பார்க்கச் செல்வதோ, நெருங்கிப் பழகுவதையோ தவிர்ப்பதுடன் காய்ச்சல், இருமல், தடிமன், உடற் குற்றுழைவு, அலுப்பு போன்ற சுவாச வழித் தொற்று நோய்களுக்கான அறிகுறிகள் காணப்படின் அரச வைத்தியசாலை சென்று வைத்திய ஆலோசனையைப் பெற்று சிகிச்சை பெறுமாறு கேட்டுக் கொள்ளப்படுகின்றீர்கள்.

- இவ்வாறு அந்த அறிக்கையில் தெரிவிக்கப்பட்டுள்ளது. (ஐ-6)

நோர்வே...

(முதலாம் பக்கத் தொடர்ச்சி)

நோர்வே அமைச்சர் ஜான்பீற்றர்ஸன் நேற்று முற்பகல் பிரதமர் ரணில விக்கிரமசிங்கவை சந்தித்துப் பேச்சு நடத்தினார். இப் பேச்சுக்களில் அமைச்சர் ஜி.எல்.பீரிஸ், பிரதமரின் செயலாளர் பிரட்மன் வீரக்கோன், சமாதானச் செயலகத்தின் பணிப்பாளர் நாயகம் பேர்னாட் குணதிலக ஆகியோரும் கலந்துகொண்டனர்.

நோர்வே பிரதி வெளிவிவகார அமைச்சர் விடர் ஹெலக்கிஸன் கடந்த வாரம் கிளிநொச்சிக்குச் சென்று புலிகளின் தலைவர்களுடன் பேச்சு நடத்தினார் என்பது தெரிந்ததே.

இன்று கிளிநொச்சிக்குவரும் நோர்வே குழுவில் ஜான் பீற்றர்ஸன், வெளிவிவகார பிரதியமைச்சர் விடர் ஹெல்கிஸன், நோர்வேத் தூதுவர் ஹென்ஸ் பிரட்ஸ்கர் உட்பட 6 பேர் அங்கம் வகிப்பர். (ஐ-3-4)

முன்பள்ளி ஆசிரியர் கலந்துரையாடல்

வலி.கிழக்கு முன்பள்ளி ஆசிரியர்களுக்கான கலந்துரையாடல் நாளை பிறபகல் 3.30 மணிக்கு நீர்வேலி அத்தியார் இந்துக் கல்லூரியில் நடைபெறவுள்ளது. (எ)

விசேட...

(முதலாம் பக்கத் தொடர்ச்சி)

உயிரிழந்த இளம்பெண்ணுக்கு சிகிச்சை அளிக்கப் பயன்படுத்தப்பட்ட சகல உபகரணங்கள், கருவிகள் என்பனவும் அப்புறப்படுத்தப்பட்டு அழிக்கப்படவுள்ளன.

பிரஸ்தாப யுவதி ஆஸ்பத்திரியில் அனுமதிக்கப்பட்டவேளை அவரைப் பராமரித்த சகல ஆஸ்பத்திரி பணியாளர்களும் தீவிர கண்காணிப்புக்கு உட்படுத்தப்பட்டுள்ளன. யுவதியின் உறவினர்களையும் தீவிரமாகக் கண்காணிக்குமாறு சுகாதாரப் பரிசோதகர்கள் அறிவுறுத்தப்பட்டிருக்கின்றனர்.

இதேவேளை, யாழ்ப்பாணத்தில் 'சார்ஸ்' நோய் அறிகுறியுடன் நோயாளி ஒருவர் இனம் காணப்பட்டிருப்பதை அடுத்து உருவாகியிருக்கும் நிலைமை தொடர்பாக சுகாதார அதிகாரிகளுடன் கலந்து ஆலோசிப்பதற்காக சுகாதார சேவைகள் பணிப்பாளர் நாயகம் டாக்டர் ஹஹறந்த லியனகே நேற்று அவசரமாக யாழ்ப்பாணம் வந்தார். அவர் இன்று யாழ்.ஆஸ்பத்திரி அதிகாரிகளுடனும் ஏனைய சுகாதாரத்துறை சார்ந்த அலுவலர்களுடனும் கூட்டங்களை நடத்தவுள்ளார். (ஐ-9-15)

இரத்மலானை ரயில்வே தொழிற்சாலையில் கொள்ளையிடும் முயற்சி முறியடிப்பு

மூன்று கொள்ளையரில் ஒருவர் பலி; இருவர் காயம்

இரத்மலானை ரயில்வே தொழிற்சாலையில் உபகரணங்களைக் கொள்ளையிட வந்த ஒரு கோஷ்டியின் முயற்சி பாதுகாப்புக் காவலர்களின் நடவடிக்கையினால் தோல்வியடைந்தது. கொள்ளைக் கோஷ்டிமீது காவலர்கள் மேற்கொண்ட துப்பாக்கிப் பிரயோகத்தில் ஒருவர் கொல்லப்பட்டார்.

நேற்று அதிகாலை 2.30 மணியளவில் மூவர் கொண்ட ஒரு கோஷ்டி ரயில்வே தொழிற்சாலைக்குள் புகுந்து உபகரணங்களைக் கொள்ளையிட முயன்றுள்ளது. இதனைக் கண்ட காவலர்கள், அவர்களைப் பிடிக்க முயன்றுள்ளனர்.

உடனே கொள்ளைக் கோஷ்டியைச் சேர்ந்த ஒருவர் காவலர் ஒருவரைக் கத்தியால் குத்த முயன்றிருக்கிறார். அப்பொழுது ஏனைய காவலர்கள் துப்பாக்கிப்பிரயோகம் மேற்கொண்டனர்.

பொலீஸ் விசாரணைகளில் இந்த விவரங்கள் தெரியவந்திருக்கின்றன. துப்பாக்கிப் பிரயோகத்தில் காயமடைந்த இருவர் களுபோவில வைத்தியசாலையில் சேர்க்கப்பட்டனர். கல்கிசைப் பொலீஸார் மேலதிக விசாரணைகளை மேற்கொண்டிருக்கின்றனர். (எ)

விசாக பௌர்ணமி தினம் இன்று கொண்டாட்டம்

புத்த பகவானின் பிறப்பு, ஞானம் பெற்றமை, பரிநிர்வாணம் எய்தியமை ஆகிய மூன்றும் நிகழ்ந்த விசாக பௌர்ணமி தினம் (வெசாக்) இன்று உலகெங்கும் கொண்டாடப்படுகிறது. இலங்கையில் இத்தினம் மத அனுஷ்டானங்களுடனும் பந்தல் அலங்காரங்களுடனும் வெகு கோலாகலமாகக் கொண்டாடப்படும். இதற்கான ஏற்பாடுகள் நாடு முழுவதிலும் செய்யப்பட்டிருக்கின்றன.

இன்று காலைமுதல் பௌத்த விகாரைகளில் விசேட மத அனுஷ்டான நிகழ்ச்சிகள் நடைபெறும். மாலையில் அலங்காரப் பந்தல்களின் காட்சிகள் நடைபெறும். கொழும்பு நகரம் உட்பட பிரதான நகரங்களில் வெசாக் பந்தல்கள் அமைக்கப்பட்டிருக்கின்றன.

கொழும்பில் இம்முறை 9 பாரிய பந்தல்கள் அமைக்கப்பட்டிருக்கின்றன. பாலத்துறை, பலாமரச்சந்தி, தெமட்டகொடை, புறக்கோட்டை, கொம்பனித் தெரு, பேலியாகொடை, பௌத்தலோக மாவத்தை ஆகிய இடங்களில் இப் பந்தல்கள் அமைக்கப்பட்டுள்ளன.

கொழும்பு, காலிமுகத்திடலில் இலங்கை இராணுவம் மாபெரும் வெசாக் அலங்காரக்கூடு போட்டிகளை நடத்துகின்றது. கொழும்பு மெக்கலம் வீதி, பௌத்தலோக மாவத்தை, தெஹிவளை ஆகிய இடங்களிலும் வெசாக் அலங்காரக்கூடு போட்டிகள் நடைபெறவுள்ளன.

முன்னெப்போதும் இல்லாத வகையில் வெசாக் தினத்தை முன்னிட்டு 2,500 பொலீஸார் வெளியிடங்களிலிருந்து கடமைக்கென கொழும்புக்கு அழைக்கப்பட்டுள்ளனர். (எ)

சார்ஸ்...

(முதலாம் பக்கத் தொடர்ச்சி)

PREVENTION OF DISEASE ORDINANCE) இந்த நடவடிக்கைகள் மேற்கொள்ளப்பட்டன என்று மருத்துவ வட்டாரங்கள் தெரிவித்தன.

பிரஸ்தாப யுவதியின் மரணத்துக்கு 'சார்ஸ்' நோய்தான் காரணம் என்று தீர்மானிக்கமுடியாமல் இருக்கின்றது. அதனால் அவரது இரத்தமாதிரி மற்றும் உள் உறுப்புகள் அகற்றப்பட்டு, பரிசோதனைக்காக கொழும்பு ஊடாக புதுடில்லியில் உள்ள உலக சுகாதார நிறுவனத்துக்கு அனுப்பிவைக்கப்படவுள்ளன. (ஐ-9-15)

வீடு விற்பனைக்கு உண்டு

யாழ்ப்பாணம், விக்டோறியா வீதியில் (இல.53)
சுபாஸ் ஹோட்டலுக்கு அருகில் 5 பரப்புக் காணியுடன்
வீடு விற்பனைக்கு உண்டு.

(வீடு தற்சமயம் இராணுவப் பாவனையில் உள்ளது) உரிமையாளர் உடனடியாக சிறுநீரக மாற்றுச் சிகிச்சைக்கு உட்படுத்தப்பட வேண்டிய நிலையில் உள்ளதால் அவசரமாக விற்கப்பட வேண்டியுள்ளது. விரும்புவோர்

தொடர்பு கொள்ளவேண்டிய முகவரி:
திருமதி R.சரவணமுத்து
37/1, பெரேரா லேன், கொழும்பு - 6 தொ.பே. எண் - 505602
(C/27928)

BITSMANS
கல்வி நிறுவனம், மானிப்பாய்.
A/L 2005
பௌதிகம்
திரு. ஜெயசீலன்
ஆரம்பம்: 17.05.2003 சனி 5.00 மணி
(C/27915)

பொருளியற் கல்லூரி
நாவலர்றோட் - யாழ்ப்பாணம்
SPOKEN ENGLISH WITH GRAMMAR
LECTURER BY:
NISHANTHAN
(Dip.In.English)
புதிய பிரிவு ஆரம்பம்
17.05.2003 சனி 3.00 p.m. (ப.நே.)
Note: நீங்கள் சுலபமாக எழுத, இலகுவாக பேச, வாசிக்க 6 மாதத்தில் Grammar உடன் முடித்துக்கொள்ளப்படும்.
(C/27921)

BEACON
யாழ்.நகர்
ENGLISH
O/L தோற்றியவர்களுக்கும்
A/L தோற்றுபவர்களுக்கும்
ஆரம்பத்திலிருந்து கற்பிக்கப்படும்
ஆரம்பம்: 17.05.2003 (சனி)
நேரம் 2 மணி (ப.நே.)
ஆசிரியர்: BRITTO

A/L எடுத்தவர்களுக்குரிய
புதிய பிரிவுகள் ஆரம்பம்:
16.05.2003
OXFORD
ENGLISH ACADEMY
Special English
நவீன கருவிகளின் உதவியுடன் Spoken English
பருத்தித்துறையில்
P.K.Lane, பஸ்நிலையம் அருகில
பி.ப. 3 மணி
நெல்லியடியில்
MATHS CENTRE இல்
காலை 9 மணி
அனுமதியை பெற்றுக் கொள்ளவும்.
By:
B.Krishnajothy
B.Com(Hons), Dip-in-Ed.

அகதிகள் புனர்வாழ்வு நிறுவனம் நடத்தும்
TRRO - C.T.C

பிரவாகம்

புதிய பிரிவிற்கான
இலவச கணனிப் பயிற்சி நெறிகள்
ஆரம்பம்

CERTIFICATE COURSES
- Microsoft Word
- Microsoft Excel
- Microsoft Access
- Microsoft Visual Basic
- Corel DRAW
- Adobe PageMaker

யுத்தத்தால் பாதிக்கப்பட்ட எமது தேசத்தில் சகலருக்கும் கணனிக்கல்வி கிடைக்க வழி சமைக்க முயற்சிக்கின்றோம்.

Diploma in Microsoft Office
Diploma in Desktop Publishing

விண்ணப்பப் படிவம் கிடைக்கும் இடங்கள்:

★ அகதிகள் புனர்வாழ்வு நிறுவனம் 106, 4ஆம் குறுக்குத் தெரு, யாழ்ப்பாணம்.
★ இன்னாசித்தம்பி பாரியார் வளவு கதிரமலை கோவிலடி, சில்லாலை.
★ கணனிப் பயிற்சி நிலையம் அகதிகள் புனர்வாழ்வு நிறுவனம் (MC Leod Hospital) கே.கே.எஸ் வீதி, இணுவில்.

பதிவுக்கட்டணம் மட்டும் அறவிடப்படும்
விண்ணப்ப முடிவு திகதி 28.05.2003
விண்ணப்பப் படிவத்தினை பூர்த்தி செய்து
Chairman
T.R.R.O
106, 4th Cross Street
Jaffna.
என்ற முகவரிக்கு அனுப்பிவைக்கவும்.
(C/27911)

மரண அறிவித்தல்

திருமதி திருநாவுக்கரசு நாகம்மா

நல்லூரைப் பிறப்பிடமாகவும் வசிப்பிடமாகவும் கொண்ட திருமதி திருநாவுக்கரசு நாகம்மா அவர்கள் 13.05.2003 செவ்வாய்க்கிழமை காலமானார்.

அன்னார் காலஞ்சென்றவர்களான நாகமணி - கனகம்மாவின் அன்பு மகளும் காலஞ்சென்ற திருநாவுக்கரசின் அன்பு மனைவியும் காலஞ்சென்ற திருமதி வேலுப்பிள்ளை நாகரத்தினத்தின் அன்புச் சகோதரியும் திருஞானசெல்வதி, சிவஞானசெல்வதி ஆகியோரின் பாசமிகு தாயாரும் பத்மநாதன் (UNHCR), பாலச்சந்திரன்(சஹுசல), துரைசிங்கம் ஆகியோரின் மாமியாரும் காஞ்சனாதேவியின் சிறியதாயாரும் கோகுலச்சந்திரன், சசிதரன், கார்த்திகாயினி, காயத்திரி, ஆதவன், வாகீசன் ஆகியோரின் பேர்த்தியுமாவார்.

அன்னாரின் இறுதிக்கிரியைகள் இன்று (15.05.2003) வியாழக்கிழமை பிற்பகல் 4 மணியளவில் அவரது இல்லத்தில் நடைபெற்று, பூதவுடல் தகனக்கிரியைக்காக செம்மணி இந்து மயானத்துக்கு எடுத்துச்செல்லப்படும்.

இந்த அறிவித்தலை உற்றார், உறவினர், நண்பர்கள் அனைவரும் ஏற்றுக்கொள்ளவும்.

258, கச்சேரி நல்லூர் வீதி,
நல்லூர், யாழ்ப்பாணம்.
(18009)
தகவல்:
பா.சசிதரன் (பேரன்)

இப்பத்திரிகை நியூ உதயன் பப்ளிகேசன் (பிறைவேட்) நிறுவனத்தினரால் யாழ்ப்பாணம் கஸ்தூரியார் வீதி, 361ஆம் இலக்கத்திலுள்ள அவர்களது பணிமனையில் 15.05.2003இல் அச்சிட்டு வெளியிடப்பெற்றது.