சொதுசன நூலகம்
யாழ்ப்பாணம்

பக்கங்கள்: பதினான்கு

Registered as a Newspaper

உதயன்

விலை ரூபா 8.00

www.uthayan.com

சுடர் 19 வள்ளுவர் ஆண்டு 2035 சித்திரை 25 வெள்ளிக்கிழமை (07-05-2004) UTHAYAN - A Lively National Tamil Daily கதிர்:164

மடடு. தன்னாமுனையில் 2 புலிகள் சுடடுக்கொலை!

நட்டநடு வீதியில் பட்டப்பகலில் நடந்த கொடூரம்

ஆரையம்பதி,மே7

மட்டக்களப்புக்கு அருகே இராணுவக் கட்டுப் பாட்டுப் பிரதேசமான தன்னாமுனையில் நேற்றுப் பிற் பகல் ஒரு மணியளவில் வீதியில் மோட்டார் சைக் கிளில் வந்து கொண்டிருந்த விடுதலைப் புலிகள் இயக்க உறுப்பினர்கள் இருவர் சுட்டுக்கொல்லப் பட்டனர்.

கால் மைலுக்கு ஒரு சிலராக இராணுவத்தினர் காணப்பட்ட இந்த வீதியில் பட்டப்பகலில் மர்மநபர் களினால் இவர்கள் சரமாரியாகச் சுட்டுக்கொல்லப் பட்டமை, பெரும் அதிர்ச்சியையும் பதற்றத்தையும் ஏற்படுத்தியிருக்கின்றது.

மட்டக்களப்பு - வாழைச்சேனை வீதியில் மட்டக்களப்புக்கும் ஏறாவூருக்கும் இடையில் - நடுவில் - தன்னாமுனைப் பிரதேசம் அமைந்துள்ளது.

மட்டக்களப்பிலிருந்தும் ஏறாவூரிலிருந்தும் தலா சுமார் ஐந்து கிலோ மீற்றர் தொலைவில் உள்ள தன்னாமுனையில் மிகவும் ஐதாக - தூரத்துர - குடியிருப்புக்கள் அமைந்திருக்கின்றன.

நேற்றுப் பிற்பகல் இந்த வீதி வழி

(14ஆம் பக்கம் பார்க்க)

உயிரிழந்த போராளிகளின் சடலங்கள் அவர்கள் பயணம் செய்த மோட்டார் சைக்கிளின் அருகில் காணப்படுவதைப் படத்தில் காணலாம்.

மட்டு களுவன்கேணியில் ஒருவர் சுட்டுக்கொலை!

மட்டக்களப்பு,மே7

மட்டக்களப்பு - களுவன்கேணிக் கிராமத்தில் நேற்றுமுன்தினம் இரவு இடம்பெற்ற துப்பாக்கிச் சூட்டுச் சம்பவத்தில் குடும்பஸ்தர் ஒருவர் பலியாகியுள்ளார்.

களுவன்கேணியைச் சேர்ந்த மூன்று பிள்ளைகளின் தந்தையான செ.குமாரசூரியம் (வயது 45) என்பவரே உயிரிழந்தவராவார்.

இரவு 7.30 மணியளவில் இவரின் வீட்டுக்குச் சென்ற ஆயுததாரிகள் சிலர் இவரது பெயரைக் குறிப்பிட்டு அழைத்துள்ளனர். இவர் வீட்டிலிருந்து

(14ஆம் பக்கம் பார்க்க)

ஜனாதிபதி - ஜே.வி.பி. மந்திராலோசனை

ஜனாதிபதி சந்திரிகா குமாரதுங்கவுக்கும், அவரது ஐக்கிய மக்கள் சுதந்திரக் கூட்டமைப்பின் பிரதான பங்காளிக்கட்சியான ஜே.வி.பிக்கும் இடையில் நேற்று முற்பகல் 11.30 மணி முதல் முக்கிய சந்திப்பு ஒன்று இடம் பெற்றது.

ஜனாதிபதி மாளிகையில் இடம் பெற்ற இந்தச் சந்திப்பில் ஸ்ரீலங்கா சுதந்திரக் கட்சி சார்பில் ஜனாதிபதியுடன் வெளிவிவகார அமைச்சர் லக்ஷ்மன் கதிர்காமர், அமைச்சர் மங்கள சமரவீர ஆகியோர் கலந்துகொண்டனர்.

ஜே.வி.பி. சார்பில் அமைச்சர் அனுர குமார திஸநாயக்க, எம்பிக்கள் விமல்

(14ஆம் பக்கம் பார்க்க)

ஆயுதங்களை வைத்துவிட்டுப் பேச்சுக்கு வர புலிகளை வலியுறுத்த வேண்டியவேளை இது!

ஆயர்களுடனான சந்திப்பில் அஸ்கிரிய பீடாதிபதி

கண்டி,மே7

ஆயுதங்களைக்கீழே வைத்துவிட்டு சமாதானப் பேச்சுக்களில் கலந்து கொள்ளுமாறு விடுதலைப் புலிகளை வலியுறுத்த வேண்டிய காலம்வந்து விட்டது என்று கண்டி அஸ்கிரிய பீட மகாநாயக்கர் தெரிவித்துள்ளார்.

நேற்றுத் தம்மைச் சந்தித்துப் பேசிய கத்தோலிக்கத் திருச்சபையைச் சேர்ந்த ஆயர்கள் முன்னிலையில் அவர் இதனை வலியுறுத்தினார். இந்தப்பணியில் தம்மை ஈர்ப்பணித்துச்செயற்படப் பௌத்த பிக்குகள் தயாராக இருக்கிறார்கள் என்றும் அவர் குறிப்பிட்டார்.

கொழும்பு அதிமேற்றிராணியார் தலைமையில் யாழ்ப்பாணம், மன்னார், சிலாபம், அநுராதபுரம், பதுளை, கண்டி, குருநாகல், இரத்தினபுரி, ஆகிய மறை மாவட்டங்களைச் சேர்ந்த ஆயர்கள் நேற்று 6 ஆம் திகதி கண்டிக்கு வருகைதந்து மல்வத்தை, அஸ்கிரிய பௌத்த பீடங்களின் மகாநாயக்கர் களைச் சந்தித்து உரையாடினர்

கொழும்பு மேற்றிராணியார் ஒஸ்வல்ட் கோமிஸ் தலைமையில் வந்த இவர்கள் தமது நல்லெண்ண விஜயம் குறித்து மகாநாயக்கர்களிடம் தெளிவு படுத்தினர்.

ஆயர்களை வரவேற்று அவர்களுடன் உரையாடிய போது அஸ்கிரிய பீடாதிபதி வண. உடுகம ஸ்ரீபுத்தரக்கித்ததேரர் தொடர்ந்து கூறியதாவது:-

நாட்டில் தற்பொழுது நிலவும் பிரச்சினைகள் குறித்து - குறிப்பாக சமாதான முன்னெடுப்புக்கள் பற்றி - சர்வமதக் குழுக்களின் கூட்டம் விரைவில் இடம்பெற வேண்டும். தற்போது தேக்க

(14ஆம் பக்கம் பார்க்க)

சமாதானப் பேச்சுக்களின் போக்கை உதவும் நாடுகள் அவதானிக்க வேண்டும்

ஐரோப்பிய ஒன்றியத்திடம் தமிழ்க்கூட்டமைப்புக் கோரிக்கை

கொழும்பு,மே7

இலங்கை அரசுக்கும், விடுதலைப் புலிகளுக்கும் இடையிலான பேச்சுக்கள் சரியான வழிமுறையில் மேற்கொள்ளப்படுகின்றனவா என்பதை இலங்கைக்கு உதவி வழங்கும் நாடுகள் அவதானிக்க வேண்டும் என்று தமிழ்த் தேசியக்கூட்டமைப்பு ஐரோப்பிய ஒன்றியத்தைக் கோரியுள்ளது.

ஐரோப்பிய ஒன்றியத்தின் இலங்கை வதிவிடப் பிரதிநிதியான லோட்டன் வில்ரனை நேற்றுச் சந்தித்த சமயமே மேற்கண்ட கோரிக்கையைக் கூட்டமைப்பினர் விடுத்தனர்.

கூட்டமைப்பின் நாடாளுமன்ற உறுப்பினர்கள், இரா.சம்பந்தனின் தலைமையில் ஐரோப்பிய ஒன்றிய வதிவிடப் பிரதிநிதியைச் சந்தித்துக் கலந்துரையாடினர்.

இலங்கையில் சமாதானப் பேச்சுக்கள் மீண்டும் நோர்வேயின் அனுசரணையுடன் ஆரம்பிக்கப்படவுள்ளன. இந்தப் பேச்சுக்கள் சுமுகமாகவும், நேர்மையாகவும் இடம்பெற இலங்கைக்கு உதவும் நாடுகள் தங்கள் பங்களிப்பை வழங்கவேண்டும் என்று கூட்டமைப்பினர் கோரிக்கை விடுத்தனர்

சர்வதேச சமூகம் வடக்கு-கிழக்கில் கண்ணிவெடி அகற்றல், மீள்குடியமர்வு போன்ற மனிதாபிமானப் பணிகளை மேற்கொண்டு வருகின்றன. இந்தப் பணிகளை மேலும் விரிவுபடுத்த

(14ஆம் பக்கம் பார்க்க)

அமைதிப் பேச்சுக் குறித்த அரசின் நிலைப்பாடு என்ன?

தெளிவுபடுத்தக் கோருகிறார் ரணில்

கொழும்பு,மே7

சமாதானப் பேச்சுக்கள் தொடர்பாக அரசு தனது சரியான உண்மையான நிலைப்பாட்டை வெளியிடவேண்டும் என்று ஐ.தே. கட்சித் தலைவர் ரணில் விக்கிரமசிங்க கேட்டுள்ளார்.

தமிழ்த் தேசிய கூட்டமைப்பின் நாடாளுமன்ற உறுப்பினர்களுடன் நேற்று நடந்த சந்திப்பில் அவர் இப்படிக் கூறினார்.

கூட்டமைப்பின் நாடாளுமன்ற உறுப்பினர் இரா.சம்பந்தன் தலைமையில் ரணில் விக்கிரமசிங்கவைச் சந்தித்துக் கலந்துரையாடினர்.

அரசில் அங்கம் வகிக்கும் அரை வாசிப்பேர் சமாதான முன்னெடுப்புகள் குறித்து கருத்து எதனையும் இது வரை வெளியிடவில்லை என்றும் - அரசின் சரியான நிலைப்பாடு வெளியிடப்படவேண்டும் என்றும் - ரணில் தெரிவித்தார்.

சமாதான முயற்சிகளுக்கு தமது கட்சி பூரண ஆதரவு வழங்கும் என்றும் -

பேச்சுக்கள் சரியான முறையில்

(14ஆம் பக்கம் பார்க்க)

செய்தியில் தவறு; வருந்துகிறோம்

யாழ்ப்பாணம்,மே7

கடந்த வார இறுதியில் நெடுந்தீவுக் கடலில், படகில் பயணம் செய்த வேளை, கடலில் வீழ்ந்து காணாமற்போனவரின் நிலை குறித்து ஊர்ஜிதமான தகவல் எதுவும் நேற்று மாலைவரை கிடைக்கவில்லை.

இவரது சடலம் எனக் கருதப்பட்டு யாழ். போதனா வைத்தியசாலையில் எதுவும் ஒப்படைக்கப்படவில்லை. கடந்த புதன்கிழமை புங்குடுதீவில் இருந்து ஒப்படைக்கப்பட்ட வேறொரு சடலம் அவருடையது என்று, தவறான தகவலின் அடிப்படையில், நேற்றைய உதயன் முதலாம் பக்கத்தில் வெளியான செய்தி பிழையானதாகும்.

அதற்காக -

சங்கானையைச் சேர்ந்தவரும் சென். ஜோன்ஸ் கல்லூரி ஆசிரியருமான இரத்தினம் ஜெயசீலன் என்பவரின் குடும்பத்தினர் மற்றும் உறவினர்களிடம் மன்னிப்புக் கோருகின்றோம். பிழையான செய்தியினால் அவர்களுக்கு ஏற்பட்டிருக்கக்கூடிய மனத்தாக்கத்துக்காக வருத்தமுறுகின்றோம்.

இதேவேளை -

காணாமற்போன இரத்தினம் ஜெயசீலனின் பெயரில் - அவர் தொடர்பான - வேண்டுதல் பிரார்த்தனை தென்னிந்தியத் திருச்சபைத் தேவாலயத்தில் நாளைய தினம் நடைபெற ஏற்பாடுகள் செய்யப்பட்டு வருவதாக, அவரது நெருங்கிய உறவினரான ஜி.டானியல் மதியழகன் உதயன் செய்தியாளரிடம் தெரிவித்தார்.

- ஆசிரியர்.

ரன் சஹன ஈட்டுக் கடனாக ரூபா 5,000/-ஐப் பெறும்போது
40மில்லியன் ரூபா பெறுமதியான பரிசுகளை வெல்லும் வாய்ப்பு

அவசரமாக பணம் தேவையா? அருகிலுள்ள தேசிய சேமிப்பு வங்கிக் கிளைக்கு விரையுங்கள். ரூபா 5,000/- அல்லது அதற்கு மேற்பட்ட ஒவ்வொரு ரன் சஹன ஈட்டுக் கடனுக்கும் நாம் அதிர்ஷ்ட வெள்ளி (ரிதி ரேகா) சான்றிதழ்களை அன்பளிப்பாக வழங்குகின்றோம்.

அதிர்ஷ்ட வெள்ளி (ரிதி ரேகா) பரிசு விபரங்கள்.
— 1வது பரிசு 5மில்லியன் பெறுமதியான வீடு அல்லது பணம்.
— 2வது பரிசு 1.6மில்லியன் பெறுமதியான வாகனம் அல்லது பணம்.
— 3வது பரிசு ஒவ்வொன்றும் ரூபா 10,000 பெறுமதியான 10 பரிசுகள்.

வட்டி:
*14% ஸ்திரி கணக்கு வைத்திருப்பவர்களுக்கு
*15% ஏனையோருக்கு

— 4வது பரிசு ஒவ்வொன்றும் ரூபா 5,000 பெறுமதியான 20 பரிசுகள்.
— 5வது பரிசு ஒவ்வொன்றும் ரூபா 1,000 பெறுமதியான 2000 பரிசுகள்.
— 6வது பரிசு ஒவ்வொன்றும் ரூபா 500 பெறுமதியான 2400 பரிசுகள்.

இச்சலுகை 2004 ஒக்டோபர் 15 வரை நீடிக்கப்பட்டுள்ளது.

NSB
NSB தேசிய சேமிப்பு வங்கி

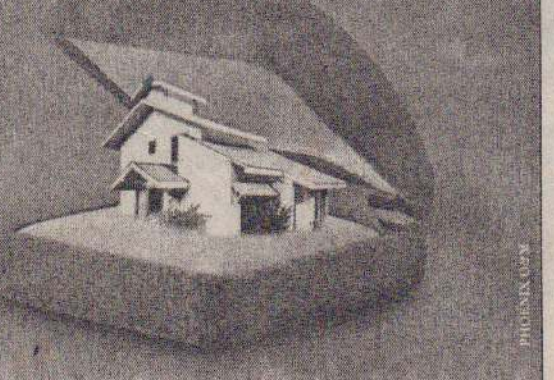
PHOENIX 4038

ஜி.சீ.ஈ. உயர் தரப் பரீட்சை நேற்று நாடெங்கிலும் ஆரம்பமானது. யாழ். இந்துக் கல்லூரியில் இயங்கும் பரீட்சை நிலையத்தில் பரீட்சைக்குத் தோற்றிய மாணவர்கள் நிலையத்திலிருந்து வெளியேறிய போது...

(படம்:அலுவலக படப்பிடிப்பாளர்)

தமிழ் ஊடகங்களின் மீது இந்தியத் தூதர் பாய்ச்சல்!

கொழும்பு,மே7

உள்ளூர் அரசியலுடன் இந்தியத் தரப்பைச் சேர்த்து தமிழ் ஊடகங்கள் குழப்பி வருவதாக கொழும்புக்கான இந்தியத் தூதுவர் நிருபம் சென் குற்றஞ்சாட்டினார்.

என்றாலும், அதைப் பொருட்படுத்தாது இந்தியா தனது கொள்கைகளையும், நடவடிக்கைகளையும் முன்னெடுத்துச் செல்லும் என்றும் அவர் முழங்கினார்.

பருத்தித்துறை இராமகிருஷ்ண மிசனுக்கு கொழும்பில் உள்ள இந்தியத் தூதரகம், நடமாடும் நூல் நிலையம் அமைக்கப்பட்ட பஸ் ஒன்றை நேற்று இந்தியத் தூதரகத்தில் வைத்து கையளிக்கும் வைபவம் இடம்பெற்றது.

இந்த நிகழ்வில் கலந்துகொண்டு உரைநிகழ்த்தியபோதே தூதுவர் நிருபம் சென் மேற்கண்டவாறு தமிழ் ஊடகங்கள் மீது பாய்ந்தார்.

இந்திய, இலங்கை மக்களுக்கு எது நல்லதோ அந்த வழியில்தான் இந்தியாவின் கொள்கைகள் முன்னெடுக்கப்படுகின்றன. இந்தியா மிகப் பெரிய நாடு. ஒரு சிலர் தாம் வெளியிடும் கருத்துக்களால் எம்மை திசை திருப்பிவிட முடியாது. யாரும் எழுதுவதன் மூலம் எம்மைத் தடுத்து விட முடியாது. சம்மட்டி பூட்டிய 'ஸ்லெட்ஜ்' வண்டி போல இலக்கு வைக்கப்பட்ட முடிவை நோக்கி இந்தியா நகரும். அதை யாரும் தடுத்துவிட முடியாது.

யுத்தத்தால் பாதிப்புற்றுள்ள வடக்கு - கிழக்கு பெரும் நிதி உதவி மற்றும் கடன் தொகையைக் கொண்ட பாரிய உதவித் திட்டம் ஒன்றை வழங்குவதற்கு இந்தியா தயாராகவுள்ளது.

அந்த உதவித் திட்டத்தைத் தயாரிப்பதற்கு இலங்கை அரசின் யோசனைகளை இந்தியா எதிர்பார்க்கின்றது.

வடக்கு - கிழக்கைப் புனரமைப்பதற்கு முன்னுரிமை வழங்குவது என்பது இலங்கை அரசின் எண்ணமாக இருப்பதாக அறிகின்றோம். நாங்கள் பெரும் உதவு தொகையையும் கடனையும் கொண்ட ஓர் உதவித் திட்டத்தை வழங்கத் தயாராகவுள்ளோம்.

அந்தத் திட்டம் என்னவென்பதை புதுடில்லியிலுள்ள அதிகாரிகள் தீர்மானிக்கமாட்டார்கள். மாறாக என்ன தேவை என்பது தொடர்பாக இலங்கை அரசு எமக்குத் தெரிவிப்பதை அடிப்படையாகக் கொண்டதாக இருக்கும்.

இலங்கையுடன் விசால, பொருளாதார, இருதரப்பு கூட்டுறவுக் கொள்கைப் போக்கு ஒன்றை முன்னெடுக்க இந்தியா முயல்கிறது.

வடக்கு - கிழக்குப் பகுதிகள் மீள கட்டியெழுப்பும் நோக்குடன் இந்தியா 150 கோடி ரூபா உதவி வழங்கியுள்ளது.

முன்னர் யாழ்.பல்கலைக்கழகம், யாழ்.வைத்தியசாலை போன்றவற்றுக்கும் உதவி செய்துள்ளோம். தொடர்ந்தும் வடக்கு, கிழக்கை மீள் கட்டியெழுப்ப இந்தியா உதவி செய்யும்.

இந்தியா தனது அண்டைய நாடுகளுடன் நட்புறவை ஏற்படுத்தி நல்லெண்ணத்துடன் செயற்படுவதையே கொள்கையாகக் கொண்டுள்ளது. கடந்த அரசுடன் இந்திய அரசு செய்து கொண்ட பல்வேறு உடன்படிக்கைகள் தொடர்ந்தும் புதிய அரசுடன் முன்னெடுத்துச் செல்லப்படும்.

இந்தியா எப்பொழுதுமே இலங்கையை ஒரு சிறந்த நண்பனாக ஏற்றுக்கொண்டு செயற்படுகிறது. அது மேலும், நட்புறவுகளை வளர்த்துக் கொண்டு நல்லெண்ண அடிப்படையில் உறவை வைத்துக்கொள்ள விரும்புகிறது. எமது நல்லெண்ணங்களை தமிழ் ஊடகங்கள் புரிந்துகொள்ள வேண்டும்.

உலகம் போற்றும் மகான்களைப் பெற்றெடுத்த நாடு என்ற பெருமையை இந்தியா கொண்டுள்ளது. சுவாமி விவேகானந்தர், மகாகவி பாரதியார் போன்றோர் இந்தியாவின் சொத்துக்கள் என்பது எல்லோருக்கும் தெரியும். விவேகானந்தரின் போதனைகளை உலகம் வியந்து பாராட்டுகிறது.

நடமாடும் நூல் நிலையம் வெறுமையாகி விடக்கூடாது என்பதற்காக 100 சிறந்த நூல்களையும் அன்பளிப்புச் செய்கிறோம். அதில் 52 சிறந்த தமிழ் நூல்கள் உள்ளன. - இப்படி அவர் மேலும் கூறினார். (எ-க)

யாழ். பல்கலை. மருத்துவ பீட வெள்ளிவிழா நிகழ்வுகள்

யாழ். பல்கலைக்கழக மருத்துவ பீட வெள்ளிவிழாவையொட்டி மருத்துவ பீட மாணவர்கள் நடத்திவரும் நிகழ்ச்சித் தொடரின் கலை நிகழ்வுகள் நாளை சனிக்கிழமையும், நாளை மறுதினம் ஞாயிற்றுக்கிழமையும் மருத்துவபீடக் கேட்போர்கூடத்தில் நடைபெறுகின்றன.

நாளை சனிக்கிழமை முதலாம் நாள் கலைநிகழ்வுகள், மாலை 3 மணிக்கு ஆரம்பமாகின்றன. நடனம், கர்நாடக இசைக்கச்சேரி, பட்டிமன்றம், நாட்டிய நாடகம், இசை நிகழ்ச்சி என்பன இடம்பெறும். முதலாம் நாள் நிகழ்வுக்கு பிரதம விருந்தினராக வாழ் நாள் பேராசிரியரும் முன்னாள் மருத்துவ பீடாதிபதியுமான க.பாலசுப்பிரமணியமும், சிறப்பு விருந்தினராக ஸ்கந்தவரோதயக்கல்லூரி உப அதிபர் செஞ்சொற் செல்வர் ஆறு திருமுருகனும் கலந்துகொள்வார்கள்.

இரண்டாம் நாள் நிகழ்வுகள் நாளை மறுதினம் ஞாயிற்றுக்கிழமை மாலை 4 மணிக்கு ஆரம்பமாகின்றன. இதில் கவியரங்கம், குழுநடனம், நாடகம் என்பன இடம்பெறும். இந்நிகழ்வுக்கு பிரதம விருந்தினராக யாழ். பல்கலைக்கழக வேந்தர் பேராசிரியர் ம.சிவசூரியவும், சிறப்பு விருந்தினராக உதயன் பத்திரிகையின் நிர்வாக இயக்குநர் ஈ.சரவணபவனும் கலந்துகொள்வார்கள். (ஒ-8)

கழிவறைக்குள் சிசுவைக் கைவிட்டு தலைமறைவான மாணவி கைது!

யாழ்ப்பாணம்,மே7

பிரசவித்த சிசுவைக் கழிவறைக்குள் கைவிட்டுத் தப்பிச் சென்றதாகக் கூறப்படும் மாணவியை நேற்று முன்தினம் இரவு யாழ்.பொலீஸார் கைது செய்தனர்.

கைது செய்யப்பட்ட மாணவி மேலதிக சிகிச்சையின் பொருட்டு யாழ். ஆஸ்பத்திரியில் சேர்க்கப்பட்டுள்ளார்.

யாழ்.ஆஸ்பத்திரியின் கழிப்பறையில் நேற்றுமுன்தினம் முற்பகலில் குறைமாதச் சிசுவைப் பிரசவித்துவிட்டு தப்பிச்சென்ற இச்சிறுமியை அன்று இரவே யாழ்நகரப் பகுதியில் வைத்து பொலீஸார் கைது செய்தனர்.

பிரஸ்தாப மாணவி தொடர்பான விவரங்களை பொலீஸார் யாழ்.நீதிமன்றில் சமர்ப்பித்திருந்தனர். இது குறித்த விசாரணை, நேற்று யாழ்.நீதிமன்றில் யாழ்.மாவட்ட நீதிவான் ஆர்.ரி. விக்ரமராஜா முன்னிலையில் நடைபெற்றது.

பிரஸ்தாப மாணவியை எதிர்வரும் 19 ஆம் திகதிவரை விளக்கமறியலில் வைக்குமாறு நீதிவான் உத்தரவிட்டார். தற்போது, யாழ்.ஆஸ்பத்திரியில் சிகிச்சை பெற்றுவரும் மாணவியை பெண் சிறைக்காவலர் ஒருவரின் கண்காணிப்புக்கு உட்படுத்துமாறும் - குறிப்பிட்ட மாணவி கல்வி கற்ற பாடசாலை அதிபரின் மூலம் அவர் தொடர்பான மேலதிக விவரங்களை உறுதி செய்து நீதிமன்றில் சமர்ப்பிக்குமாறும் - யாழ். பொலீஸாருக்கு நீதிவான் உத்தரவிட்டுள்ளார்.

பிரஸ்தாப மாணவியின் சிசுவுக்கு காரணமான நபரை இனங்கண்டு, கைது செய்து யாழ்நீதிமன்றில் ஆஜர் படுத்துமாறும் பொலீஸாருக்கு நீதிவான் உத்தரவிட்டார்.

அத்துடன் உயிரிழந்த குழந்தையை பிரேத பரிசோதனை மேற்கொண்டு அறிக்கை சமர்ப்பிக்குமாறு யாழ்.வைத்தியசாலை சட்ட வைத்திய அதிகாரிக்கும் உத்தரவிடப்பட்டது. (எ-9-6)

அனலைதீவுப் படகுச் சேவையில் பொதிகளுக்கு கட்டண அதிகரிப்பு!

ஊர்காவற்றுறை,மே7

ஊர்காவற்றுறைக்கும், அனலைதீவு, எழுவைதீவு பகுதிகளுக்கிடையே நடைபெற்று-வரும் பயணிகள் படகுச் சேவையில் பொதிகளுக்கு அறவிடப்படும் கட்டணம் மே முதலாம் திகதி முதல் அதிகரிக்கப்பட்டுள்ளது.

இதற்கமைய பொதி ஒன்றுக்கான கட்டணம் 5 ரூபாவாலும், மோட்டார் சைக்கிளுக்கான கட்டணம் 10 ரூபாவாலும் அதிகரிக்கப்பட்டுள்ளது.

இதுவரை காலமும் பொதி ஒன்றுக்கு 20 ரூபாவும், மோட்டார்சைக்கிளுக்கு 50 ரூபாவும் கட்டணமாக அறவிடப்பட்டு வந்தது. கடந்த புதன்கிழமை ஊர்காவற்றுறை உதவி அரசாங்க அதிபர் பணிமனையில் ஊர்காவற்றுறை உதவி அரச அதிபர் ஜே.எக்ஸ்.செல்வநாயகம் தலைமையில் நடைபெற்ற கலந்துரையாடலில மேற்படி அதிகரிப்பு பற்றி முடிவு எடுக்கப்பட்டது.

கடந்த காலங்களில் எரிபொருள்களின் விலையுயர்வையடுத்து படகுச் சேவைக்கான கட்டணங்கள் அதிகரிக்கப்படுவது குறித்து படகு உரிமையாளர்கள் பிரஸ்தாபித்திருந்தனர். இதனை அடுத்தே பொதிகளுக்கான கட்டணம் அதிகரிப்பது என்றும் பயணிகளுக்கான கட்டணம் மாற்றமின்றி இருக்குமெனவும் மேற்படி கலந்துரையாடலில் முடிவு எடுக்கப்பட்டதாக எழுவைதீவு கிராம சேவை அலுவலர் வ.வடிவழகையன் தெரிவித்தார்.(9-16)

தென்மராட்சி விவசாய நிலங்களில் வெள்ளம் தேங்கி பயிர்கள் நாசம்

தென்மராட்சி,மே7

கடந்த மூன்று தினங்களாக பெய்த அடை மழையினால் தென்மராட்சி பிரதேசத்தின் விவசாய நிலங்களில் வெள்ளம் தேங்கியுள்ளது.

இதனால் அறுவடைக்குத் தயாராக இருந்த பயிற்றை, பாகல், கத்தரி, மிளகாய், வெண்டி போன்ற பயிர்கள் வெள்ளத்தில் மூழ்கியுள்ளதால் வாடும் நிலை ஏற்பட்டுள்ளது.

கச்சாய், அல்லாரை, கல்வயல், விளைவேலி, அம்பலாந்துறை, சிறுவில், மட்டுவில், முகுறி, பெருங்குளம் கெருடாவில், கைதடி முதலிய இடங்களில் உள்ள வயல்கள் வெள்ளத்தில் மூழ்கியுள்ளதாகவும் - அதனால் தமக்கு பெரும் நஷ்டம் ஏற்படலாம் என்றும் -

விவசாயிகள் தெரிவித்தனர். (எ-117)

சென்.பற்றிக்ஸ் மாணவனை காணவில்லையென முறைப்பாடு

யாழ்ப்பாணம்,மே7

யாழ். சென்பற்றிக்ஸ் கல்லூரியில் ஜி.சீ.ஈ. சாதாரண தர வகுப்பில் கல்வி கற்கும் மாணவன் ஒருவனைக் காணவில்லை என்று மனித உரிமைகள் ஆணைக்குழுவின் யாழ்.அலுவலகத்தில் முறைப்பாடு செய்யப்பட்டுள்ளது.

யாழ்.பற்றிக்ஸ் வீதியைச் சேர்ந்த குமார் யூட் பிறைகன் (வயது 16) என்ற மாணவனே காணாமற் போயுள்ளதாக அவரது தாயாரால் முறைப்பாடு செய்யப்பட்டுள்ளது.

கடந்த 3 ஆம் திகதி பாடசாலைக்குச் செல்வதாக வீட்டிலிருந்து புறப்பட்ட மேற்படி மாணவன் அன்றிலிருந்து வீடு திரும்பவில்லை என முறைப்பாட்டில் தெரிவிக்கப்பட்டுள்ளது.

இவர் பற்றிய தகவல் தெரிந்தவர்கள் மனித உரிமைகள் ஆணைக் குழுவின் யாழ். அலுவலகத்தின் 222 2021, 222 5470 ஆகிய தொலை பேசி இலக்கங்கள் மூலம் அறியத் தருமாறு மனித உரிமைகள் ஆணைக் குழுவின் விசாரணை அதிகாரி கேட்டுள்ளார். (எ-5)

யாழ்ப்பாணக்கல்லூரி மாணவர்கள் கல்விச் சுற்றுலா

யாழ்ப்பாணம்,மே7

தென்னிலங்கைக்கான கல்விச் சுற்றுலா ஒன்றை மேற்கொண்டு வட்டுக்கோட்டை யாழ்ப்பாணக் கல்லூரி மாணவர்கள் இன்று புறப்படுகின்றனர்.

சுற்றுலாவுக்கான ஏற்பாடுகளை யாழ்ப்பாணக் கல்லூரி முதல்வர் என்.ஏ. விமலேந்திரன் செய்துள்ளார்.

முதற்கட்டமாக ஜி.சீ.ஈ உயர்தர விஞ்ஞான மாணவர்கள் கல்விச்சுற்றுலாவை மேற்கொள்ளவுள்ளனர் என விஞ்ஞான சங்க இணைப்பாளர் என். விக்டர் ஜெயக்குமார் தெரிவித்தார். (எ-185)

சாவகச்சேரி ஆஸ்பத்திரியில் கட்டடம் நிறுவ நிதியுதவி

தென்மராட்சி,மே7

சாவகச்சேரி ஆஸ்பத்திரியில் நிர்வாக கட்டடம் அமைக்க ஜப்பானைச் சேர்ந்த தனியார் நிறுவனம் ஒரு கோடி ரூபாவினை வழங்கியுள்ளது.

யுத்தத்தினால் சேதமடைந்த ஆஸ்பத்திரிக் கட்டடங்களைப் பார்வையிட்ட இந்த நிறுவனம் ஒரு கோடி ரூபாவினை யாழ்.பிராந்திய சுகாதார சேவைகள் பிரதி மாகாணப் பணிப்பாளர் பணிமனைக்கு வழங்கியுள்ளதாகத் தெரிவிக்கப்பட்டது.

இதேவேளை, ஆஸ்பத்திரி வளவில் நிர்மாணிக்கப்பட்டு வரும் பிரசவ விடுதிக்கான கட்டட வேலைகள் பூர்த்தியடையும் நிலையில் உள்ளன. விரைவில் இக் கட்டடத்தில் பிரசவ விடுதி இயங்குமென நம்பப்படுகிறது.(எ-117)

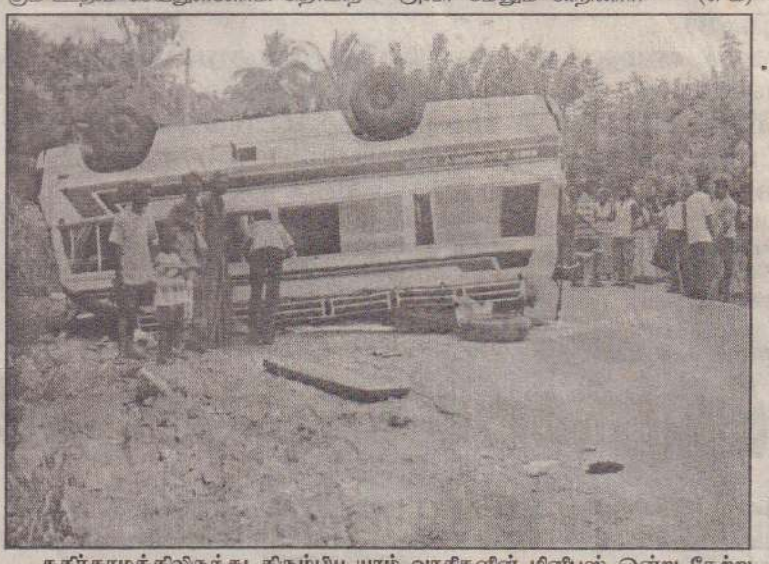

கதிர்காமத்திலிருந்து திரும்பிய யாழ். வாசிகளின் மினிபஸ் ஒன்று நேற்று முன்தினம் ஹேவாஹெட்ட பகுதியில் குடைசாய்ந்தது. வீதியோரத்தில் தலை கீழாய் குடைசாய்ந்திருக்கும் மினிபஸ்ஸை படத்தில் காணலாம்.

சிறுவர்களுக்கு மறுவாழ்வு அளிக்க புதிய செயற்றிட்டம் தயாரிக்கப்படும்

ஞாயிறன்று கருத்தரங்கு

யுத்தத்தால் பாதிக்கப்பட்ட சிறுவர்களுக்கு மறுவாழ்வு அளிப்பதற்கான செயற்றிட்டம் தயாரிப்பது தொடர்பான கருத்தரங்கு எதிர்வரும் ஞாயிற்றுக்கிழமை காலை 9 மணிக்கு யாழ். கல்வி வலயத்தின் மாநாட்டு மண்டபத்தில் நடைபெறவுள்ளது. .

யாழ்.குடாநாட்டில் இடம்பெற்ற யுத்த சூழ்நிலைகளினால் பெருமளவான சிறுவர்கள் பாதிக்கப்பட்டுள்ளனர். இவர்களில் சுமார் இரண்டாயிரத்திற்கும் அதிகமானோர் தமது பாடசாலைக் கல்வியிலிருந்து இடைவிலகியுள்ளனர்.

இவர்களுக்கான மறுவாழ்வு வழங்கும் திட்டங்கள் தொடர்பாக ஆராய்வதே இக்கருத்தரங்கின் முக்கிய நோக்கம் என்று கல்விசார் அரச சார்பற்ற நிறுவனங்களின் இணைப்பாளர் தபஞ்சலிங்கம் தெரிவித்துள்ளார்.

யுனிசெவ், தமிழர் புனர்வாழ்வுக் கழகம் மற்றும் யாழ்.கல்வி வலயம் என்பவற்றின் அனுசரணையுடன் இடம் பெறும் இக்கருத்தரங்கில் யாழ்.குடாநாட்டிலுள்ள 5 வலயங்களின் கல்விப் பணிப்பாளர்கள், கோட்டக்கல்விப் பணிப்பாளர்கள் மற்றும் தெரிவு செய்யப்பட்ட முதன்மை ஆசிரியர்கள ஆகியோர் கலந்துகொள்ளவுள்ளனர். (எ-5)

எஸ்.பி.திஸநாயக்கா நீதிமன்றில் இன்று ஆஜர்

கொழும்பு,மே7

நீதிமன்றத்தை அவமதித்த குற்றச் சாட்டுக்கு இலக்காகியிருக்கும் முன்னாள் அமைச்சர் எஸ்.பி.திஸநாயக்கா, அதற்காக இன்று உயர் நீதிமன்றத்தின் முன் ஆஜராகின்றார்.

அவருக்கு எதிரான வழக்கு இன்று பிரதம நீதியரசர் சரத் என்.சில்வா, நீதியரசர்கள் அசோகா டி சில்வா, ராஜா பெர்னாண்டோ ஆகியோர் முன்னிலையில் எடுத்துக் கொள்ளப்படவிருக்கின்றது.

தென்மாகாணத்தில் ஹபராதுவையில் இடம்பெற்ற அறுவடை ஒட்டிய நிகழ்வு ஒன்றில் கலந்துகொண்டு உரையாற்றிய அப்போதைய அமைச்சர் எஸ்.பி.திஸநாயக்கா கீழ்த்தரமான உயர்நீதிமன்றத்தின் தீர்ப்பைத் தாம் சட்டை செய்யமாட்டார் என்று குறிப்பிட்டார் எனக் கூறப்படுகின்றது.

இந்த உரைக்காக அவருக்கு எதிராக ஏன் தண்டனை விதிக்கக் கூடாது என்பதற்கு நேரில் ஆஜராகி விளக்கம் தருமாறு எஸ்.பி.திஸநாயக்காவுக்கு உயர் நீதிமன்றம் நோட்டீஸ் அனுப்பியிருந்தது.

அதைப் பெற்றுக்கொண்டுள்ள எஸ்.பி.திஸநாயக்கா இன்று நீதிமன்றத்தில் ஆஜராவார் என எதிர்பார்க்கப்படுகின்றது. (எ-க)

கருவண்டு கொட்டி இருபது பேர் காயம்

கண்டி ஹந்தானைத் தேயிலைத் தோட்ட பெண் தொழிலாளர்கள் 20 பேர் கருவண்டு கொட்டியதால் பாதிப்புற்று கண்டி போதனா வைத்தியசாலையில் அனுமதிக்கப்பட்டுள்ளனர். நேற்றுக்காலை இந்தச் சம்பவம் நடைபெற்றுள்ளது. (ஐ-க)

ஐ.நா., நேட்டோ படைகளின் உதவியுடன் கொசோவாவில் பெண்கள் விற்பனை!

மன்னிப்புச்சபை குற்றச்சாட்டு

கொசோவாவில் நிலைகொண்டுள்ள ஐ.நா. அமைதிப் படையினரும் 'நேட்டோ' படையினரும் பெண்கள் மீதான பாலியல் துஷ்பிரயோகத்துக்கு ஊக்கமளிக்கின்றனர் என்று சர்வதேச மன்னிப்புச் சபை குற்றஞ்சாட்டியுள்ளது.

இது தொடர்பாக நேற்றுமுன்தினம் சர்வதேச மன்னிப்புச்சபை வெளியிட்டுள்ள அறிக்கையில், கொசோவா பிராந்தியத்தில் நிலைகொண்டுள்ள ஐ.நா. அமைதிப் படையினரும், 'நேட்டோ' படைகளும் சிறுமிகள் உட்பட பெண்களை பாலியல் அடிமைகளாக விற்பதற்கும் கடத்தவும் உதவுகின்றனர். கிழக்கு ஐரோப்பிய நாடுகளைச் சேர்ந்த 11 வயதுக்குட்பட்ட சிறுமிகள் கூட பாலியல் அடிமைகளாக விற்கப்பட்டுள்ளனர் என்று தெரிவிக்கப்பட்டுள்ளது. மோல்டோவா, பல்கேரியா மற்றும் உக்ரைன் போன்ற நாடுகளில் இருந்து பெண்கள் கடத்தி வரப்பட்டு கொசோவாவில் பாலியல் வியாபாரத்தில் ஈடுபடுத்தப்படுகின்றனர். சட்டவிரோதமாக எல்லை தாண்டிக் கடத்தி வரப்படும் அவர்கள் 50 முதல் 3,ஆயிரத்து 500 யூரோக்கள் வரை விலைபேசி விற்கப்படுகின்றனர்.

பெண்கள் மற்றும் சிறுமிகளை வாங்குபவர்கள், போதைப்பொருளை செலுத்தியும், மிரட்டிச் சித்திரவதை செய்தும் பாலியல் வியாபாரத்தில் ஈடுபடுத்துகின்றனர்.

கொசோவாவில் நிலைகொண்டுள்ள சர்வதேச அமைதி காக்கும் படையினர் இந்தக் கொடுமையை தடுத்து நிறுத்தாதது மட்டுமன்றி பெண் அடிமை விற்பனையை ஊக்குவித்தும் வருகிறார்கள்.

பெண்களைக் கடத்தி விற்பவர்களும், பாலியல் தொழிலுக்கு உட்படுத்துபவர்களும் படையினரின் இச்சையைத் தீர்க்கப் பெண்களை விநியோகிப்பதே இதற்குக் காரணமாகும் என்று தெரிவிக்கப்பட்டுள்ளது.

கொசோவாவில் சேர்பியருக்கும், அல்பேனியருக்கும் இடையே இடம் பெற்ற இனப்போர் முடிவுக்குக் கொண்டுவரப்பட்டதையடுத்து அங்கு ஐநா. அமைதிப்படையினரும், 'நேட்டோ' படையினரும் அமைதி காக்கும் பணிக்காக நிலைகொண்டுள்ளனர்.

(ஒ)

பக்தாத்தில் மீண்டும் குண்டுவெடிப்பு: சிப்பாய் உட்பட ஏழு பேர் உயிரிழப்பு!

பக்தாத்,மே7

ஈராக்கில் அமெரிக்க நிர்வாக அலுவலகம் அமைந்துள்ள கட்டட வளாக நுழைவாயில் அருகே கார்க் குண்டு ஒன்று வெடித்ததில் 6 ஈராக்கியர்களும் ஓர் அமெரிக்கச் சிப்பாயும் கொல்லப்பட்டனர்.

இரு சிப்பாய்கள் உட்பட 7 பேர் காயமடைந்தனர். சிப்பாய்கள் இருவரது நிலைமையும் கவலைக்கிடமாக இருக்கிறது என்று மருத்துவமனை வட்டாரங்கள் தெரிவித்தன.

தற்கொலைக் குண்டுதாரியே காரில் இருந்த குண்டை வெடிக்க வைத்தார் என்று அமெரிக்க இராணுவத்தினர் தெரிவித்தனர். சோதனை நிலையம் முன்பாக இந்தத் தாக்குதல் நடத்தப்பட்டுள்ளது.

கடந்த சில வாரங்களில் கூட்டுப் படையினரை இலக்குவைத்து நடத்தப்பட்ட முதல் தாக்குதல் இதுவாகும்.

இந்தக் குண்டுவெடிப்பில் குறைந்தது 10 வாகனங்கள் சேதமடைந்தன என்று அமெரிக்க இராணுவ கேணல் ஜோன் முர்ரே தெரிவித்தார்.

குண்டுவெடித்த சோதனை நிலையத்துக்குச் செல்லும் தொங்குபாலம் அமெரிக்கப் படையினராலும் அவர்களது தலைமை அலுவலகத்தில் பணியாற்றுபவர்களாலும் மட்டுமே பயன்படுத்தப்பட்டு வருகின்றது என்பது குறிப்பிடத்தக்கது.

(க)

இந்தியாவில் தொங்கு நாடாளுமன்றம்; கருத்துக்கணிப்புகள் மூலம் தகவல்

புதுடில்லி,மே7

இந்திய நாடாளுமன்றத்துக்கு 5 கட்டமாக நடக்கும் தேர்தலில் இதுவரை 4 கட்டத்தேர்தல் முடிந்துள்ளன.

இறுதிக் கட்டத்தேர்தல் எதிர்வரும் 10,ஆம் திகதி 182 தொகுதிகளில் நடைபெறவுள்ளது. தேர்தலை பொட்டி 'என்டி', 'ஆஜ்தக்', 'ஸ்காரா', 'ஸ்டார் நியூஸ்', 'ஜீ' ஆகிய தொலைக்காட்சி நிறுவனங்கள் கருத்துக் கணிப்புக்களை நடத்தி முடிவுகளை வெளியிட்டு வருகின்றன. வாக்களிப்பு தொடங்குவதற்கு முன்பு 'என்டி' நாடெங்கும் நடத்திய கருத்துக்கணிப்பில் மீண்டும் பாரதீய ஜனதா கூட்டணி ஆட்சியைப் பிடிக்கும் என்று தெரியவந்தது.

கடந்த மாதம் 20,ஆம் திகதி முதல் கட்ட வாக்குப்பதிவு நடந்த 140 தொகுதி ஆய்வுகளும் அதையே பிரதிபலித்தன. அந்த 140 தொகுதிகளில் 80 தொகுதிகள் பாரதீய ஜனதாவுக்கும், 53 தொகுதிகள் காங்கிரஸுக்கும் கிடைக்கும் என்று தெரியவந்தது.

அதன் அடிப்படையில் கணக்கிட்டபோது பாரதீய ஜனதா கூட்டணி எளிதில் பெரும்பான்மை பெறும் என்று கூறப்பட்டது.

கடந்த மாதம் 26 ஆம் திகதி 136 தொகுதிகளில் நடந்த 3,ஆவது கடடத் தேர்தலின்போது வாக்களித்து விட்டு வந்தவர்களிடம் கருத்துக் கணிப்புகள் நடத்திய 5 நிறுவனங்களும் சற்று மாறுதலான புள்ளி விவரங்களை வெளியிட்டன. அதாவது 3,ஆவது கட்ட வாக்குப்பதிவு கருத்துக் கணிப்பு அடிப்படையில் பார்க்கும்போது தனிப்பெரும்பான்மையுடன் ஆட்சி அமைக்கும் அளவுக்கு எந்தக் கட்சிக்கும் பெரும்பான்மை பலம் கிடைக்காது என்று தகவல் வெளியானது.

நாடாளுமன்றத்தில் பெரும்பான்மைப் பலம் பெற 272 உறுப்பினர்களின் ஆதரவு தேவை. ஆனால், பாரதீய ஜனதாவுக்கு அதிக பட்சமாக 255 இடங்களும் காங்கிரஸுக்கு 210 இடங்களும்தான் கிடைக்கும் என்று தெரியவந்தது.

இதன்காரணமாக தொங்கு நாடாளுமன்றம் அமையும் சூழ்நிலை உருவாகும் என்று கூறப்பட்டது.

இந்தநிலையில், நேற்றுமுன்தினம் 4 ஆவது கட்ட வாக்குப்பதிவு நடந்த 83 தொகுதிகளிலும் தொலைக்காட்சி நிறுவனங்கள் கருத்துக் கணிப்புகளை நடத்தின. இதில் பாரதீய ஜனதா கூட்டணிக்கு பெரும்பான்மை நெருங்கும் அளவுக்கு இடங்கள் கிடைக்கும் என்று தெரியவந்துள்ளது.

பெரும்பான்மைக்கு மிகச்சில இடங்களே தேவை என்று கருத்துக் கணிப்புக்கள் கூறியுள்ளபோதிலும் இழுபறி இன்னும் தீரவில்லை. இதனால், பாரதீய ஜனதா மூத்த தலைவர்கள் கவலை அடைந்துள்ளனர்.

இந்தநிலையில், இறுதிக்கட்ட வாக்குப்பதிவு நடக்கும் தமிழ்நாடு (39), அரியானா(10), கேரளா(20), மத்திய பிரதேசம் (17), பஞ்சாப் (13), உத்தரப்பிதேசம் (18), மேற்கு வங்காளம் (42) ஆகிய மாநிலங்களில் மூத்த தலைவர்களை அதிரடி மினனல் வேக பிரசாரத்தில் ஈடுபடுத்தினால்தான் கணிசமான வெற்றியைப் பெறமுடியும் என்று பா.ஜ.க. கருதுகிறது.

(ஒ)

சென்னை விமான நிலையத்தில் பிரதமர் வாஜ்பேயை புதன்கிழமை சந்தித்து நதிகளை இணைக்கக் கோரி மனு அளித்தார் நடிகர் ரஜினிகாந்த்.

ஈராக்கில் வன்முறையற்ற தேர்தலை நடத்த அங்கு பாதுகாப்பினைப் பலப்படுத்தவேண்டும்

ஐ.நா. அதிகாரி தெரிவிப்பு

நியூயோர்க்,மே7

ஈராக்கில் ஜனவரி மாதம் நாடாளுமன்றத் தேர்தலை நடத்துவதற்கான ஏற்பாடுகள் நடந்து வருகின்றன. ஆனால், வன்முறை, முறைகேடுகள் இலலாமல் தேர்தலை நடத்தவேண்டுமானால் அங்கு பாதுகாப்பு பலப்படுத்த வேண்டும் என்று ஐ.நா. அதிகாரி கரீனா பெரிலி தெரிவித்தார்.

ஐக்கிய நாடுகள் சபையில் தேர்தல் உதவிப்பிரிவின் இயக்குநராக இருப்பவர் கரீனா பெரிலி. இவர் தலைமையில் ஒரு குழு சமீபத்தில் பக்தாத் சென்று ஈராக்கில் தேர்தல் நடத்துவது குறித்து விவாதித்துவிட்டுத் திரும்பியது.

இது தொடர்பாக நியூயோர்க்கிலுள்ள கரீனா பெரிலி செய்தியாளர்களிடம் கூறியதாவது:-

ஈராக்கில் அடுத்த ஜனவரி மாதம் நாடாளுமன்றத் தேர்தல் நடத்த தீர்மானிக்கப்பட்டுள்ளது. ஈராக்கில் ஜனநாயகம் நிலைபெற வேண்டுமானால் அங்கு தேர்தல் நடைபெற்றுப் புதிய ஆட்சி அமையவேண்டும். ஜனவரி 31,ஆம் திகதிக்குள்ளாக அங்கு தேர்தலை நடத்தி தேர்ந்தெடுக்கப்பட்ட அரசிடம் அதிகாரத்தை ஒப்படைக்கவேண்டும் என்பதில் ஐநா. கண்ணும் கருத்துமாக இருக்கிறது.

ஈராக்கில் அமைக்கப்படவுள்ள தேர்தல் ஆணைக்குழுவில் 7 உறுப்பினர்களும் ஒரு டைரக்டர் ஜெனரலும் இடம் பெற்றிருப்பார்கள். மாகாணங்களிலும் இயக்குநர்கள் இருப்பார்கள்.

ஆணைக் குழுவினரைத் தேர்ந்தெடுக்க 5 பகுதிகள் தவிர அனைத்து இடங்களிலும் அமெரிக்கா தலைமையிலான தற்காலிக நிர்வாகத்தினர் வாக்குப் பெட்டிகளை வைத்துள்ளனர்.

ஆணையாளர் பதவிக்குப் போட்டியிடுபவர்கள் அப்பதவியில் இருக்கும் வரை தேர்தலில் பங்கு பெறமாட்டேன் எனறும் எந்த அரசியல் கட்சியிலும் சேரமாட்டேன் என்றும் உறுதிமொழி அளிக்கவேண்டும். இப்பதவிக்கு மனுத் தாக்கல் செய்ய மே15,ஆம் திகதி கடைசி நாளாகும்.

தேர்ந்தெடுக்கப்படுபவர்களில் 20 பேர் 7 பக்க விண்ணப்பத்தை பூர்த்தி செய்யவேண்டும். சர்வதேச அளவிலான மூவர் குழு அவர்களிடம் நேர்காணல் நடத்தி இறுதி முடிவெடுக்கும்.

ஈராக்கில் தேர்தல் நடைபெற ஐ.நா. உதவி புரிந்தாலும் தேர்தலை மேற்பார்வையிடாது. சர்வதேச அளவிலான குழு தேர்தலை மேற்பார்வையிடும்.

ஜனவரியில் நடைபெறும் தேர்தலுக்கு சூபா 2 ஆயிரம் கோடி செலவாகுமென உத்தேசமாக மதிப்பிடப்பட்டுள்ளது என்றார் பெரிலி.

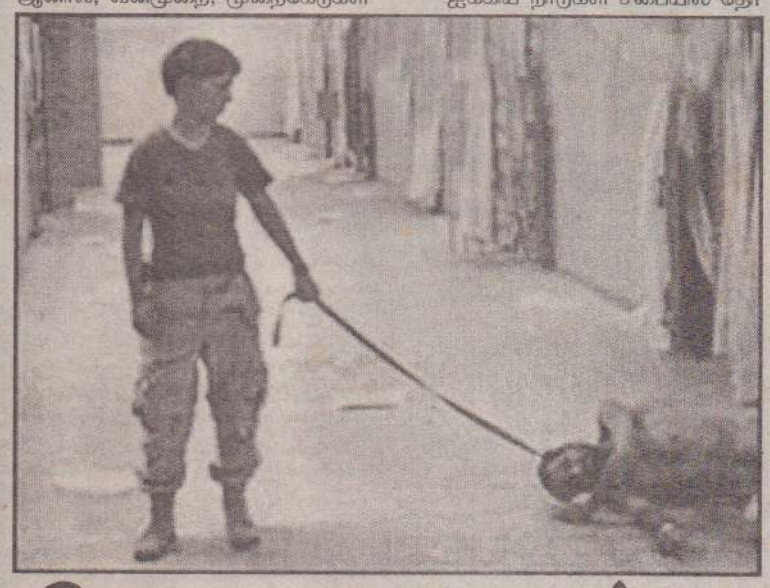

தேசியக் கொடியை மாற்ற ஈராக்கியர்கள் கடும் எதிர்ப்பு!

அமெரிக்கா அறிமுகப்படுத்தியுள்ள ஈராக்கின் புதிய தேசியக் கொடிக்கு ஈராக்கியர்கள் மத்தியில் எதிர்ப்புக் கிளம்பியுள்ளது.

வெள்ளை நிறத்தின் மத்தியில் இஸ்லாம் மதத்தைக் குறிக்கும் நீல நிறப் பிறை வடிவமும், அதன்கீழ் ஈராக்கின் இரு நதிகளைக் குறிப்பிடும் நீல நிறக்கோடுகள் இரண்டும் அவற்றின் மத்தியில் குர்திஷ் இனத்தவரைக் குறிக்கும் மஞ்சள் நிறக்கோடும் புதிய கொடியில் உள்ளன.

இந்தக் கொடி ஈராக்கிய மக்களின் ஆலோசனை ஏதுமின்றி அமெரிக்கா நியமித்த ஈராக் இடைக்கால நிர்வாகக் குழுவால் வடிவமைக்கப்பட்டதை ஈராக்கியர்கள் குறைகூறுகின்றனர்.

இடைக்கால அதிகாரசபைக்கு ஈராக்கின் தேசியக்கொடியை மாற்ற எந்தவித அதிகாரமும் இல்லை என்றும் -

ஈராக்கில் அமைதியற்ற சூழ்நிலை நிலவும் இந்தவேளையில், அதனை மாற்ற முயற்சிக்காது தேசியக் கொடியை மாற்றுவது வீண்வேலை என்றும் -

ஈராக்கியர்கள் கருத்து வெளியிட்டுள்ளனர்.

பஸ்ரா நகரைச் சேர்ந்த அலியா சலீம் என்ற மாணவி கூறுகையில் -

'ஈராக்கின் பழைய தேசியக்கொடி சதாம் ஹுசைனைக் குறிப்பிடவில்லை. ஆகவே, அதனை மாற்றக்கூடாது' என்றார்.

இதேவேளை, புதிய தேசியக் கொடிக்காக 30 மாதிரி வடிவங்கள் சமர்ப்பிக்கப்பட்டன என்றும் -

அவற்றில் இடைக்கால அதிகார சபையின் உறுப்பினரான நஸீர் சடர்ஜியின் இளைய சகோதரரான ரிவாத் சட்ஜி வடிவமைத்த கொடியே ஏற்றுக் கொள்ளப்பட்டது என்றும் - கூறப்படுகிறது.

இதைவிட புதிய தேசியக்கொடி அரபுலகின் பிரதான எதிரி நாடான இஸ்ரேலின் தேசியக்கொடியை ஒத்திருப்பதும் கடும் எதிர்ப்புக்குக் காரணமாக உள்ளது.

(ஒ)

Persional Class
புதிய எதிர்நோக்கும் வளர்ச்சியில்
Video Mixing
Studio Designing
உங்களுக்குத் தேவையான
விளம்பரங்களை வடிவமைத்திட
Photo Editting செய்திட
தொடர்புகளுக்கு: 0777917731

தேவை
திருநெல்வேலிக்கும் யாழ் நகரத்திற்கும் இடையில் உணவு விடுதி நடத்தக்கூடிய ஒரு வீடும், நிறுவனமொன்று நடத்தக்கூடிய வீடும் வாடகைக்கு உடன் தேவை.
தொடர்புகளுக்கு:
T. ஜீவன்,
மம்மிடி,
கொக்குவில் சந்தி,
கொக்குவில்.
(31693)(42-21-14)

சமகால அரசியல கருத்தரங்கு

சர்வதேசத் தமிழீழ மாணவர் பேரவையினால் நடத்தப்படும் சமகால அரசியல் கருத்தரங்கின் ஆறாவது தொடர் நாளைமறுதினம் ஞாயிற்றுக் கிழமை நாவலர் கலாசார மண்டபத்தில் நடைபெறவுள்ளது. இக்கருத்தரங்கில் 'இலங்கையின் இன்றைய அரசியல் நிலைமைகள்' என்னும் தலைப்பில் மு.திருநாவுக்கரசு (திரு மாஸ்ரர்) கருத்துரை வழங்குவார்.

(10)

குருநகர்ப் பகுதியில்

குடிதண்ணீர் விநியோகத்தை விஸ்தரிக்கக் கோரிக்கை

குருநகர்,மே7

குருநகர்ப் பகுதியில் மேலதிக நீர் விநியோகக் குழாய்களைப் பொருத்தி குடிதண்ணீர் விநியோகத்தை விஸ்தரிக்க நடவடிக்கை எடுக்குமாறு குருநகர் முன்னேற்ற ஐக்கிய முன்னணி அமைப்பு யாழ். மாநகரசபை ஆணையாளரைக் கோரியுளளது.

இதுதொடர்பாக அனுப்பப்பட்டுள்ள மகஜரில் தெரிவிக்கப்பட்டுள்ளதாவது:-

குருநகர்ப் பகுதியில் மக்கள் தற்போது மீளக்குடியமர்ந்து வருகிறார்கள். கடந்த இரு தசாப்தகால யுத்தம் காரணமாக இடம்பெயர்ந்து சென்ற குருநகர்ப் பகுதி மக்களில் பலர் மீளவும் தமது இருப்பிடத்திற்குத் திரும்பி வந்து குடியமர்ந்துள்ளனர். அண்மைக காலமாக மேலும் பலர் மீளக்குடியமர வருகிறார்கள்.

குருநகர்ப் பகுதியில் அமைக்கப்பட்டுள்ள குடிதண்ணீர்க் குழாய்கள் இம்மக்களின் தேவையைப் பூர்த்தி செய்யப் போதுமானதாக உள்ளது. இதனால், மேலதிகக் குடிதண்ணீர்க் குழாய்கள் அமைக்கப்படுவதுடன், குருநகரில் உள்ள ஒழுங்கைகளில் முனனர் அமைக்கப்பட்டு பூட்டிய நிலையில காணப்படும் பழைய குடிதண்ணீர்க் குழாய்களும் திறக்கப்படவேண்டும் அத்துடன், பொதுமக்களுக்கு குடிதண்ணீர் வழங்கப்படும் நேர அளவும் அதிகரிக்கப்படவேண்டுமென்றுள்ளது. (ஒ-51)

தமிழீழ வைப்பகம்

பணிநிலை விற்றிடம்

தமிழீழ வைப்பகத்தினால் கீழ்க்காட்டப்படும் பணிநிலைக்குத் தகுதியானவர்களிடமிருந்து வேண்டுகைகள் கோரப்படுகின்றன.

பணிநிலை : அலுவலர் (பயிலுநர்)

தகைமைகள் : ஏற்றுக்கொள்ளப்பட்ட பல்கலைக்கழகம் ஒன்றின் ஏற்றுக் கொள்ளக்கூடிய பட்டதாரியாக இருத்தல்வேண்டும்.

அல்லது

ஏற்றுக்கொள்ளப்பட்ட தொழில்நுட்பக்கல்லூரி ஒன்றில் உயர்தேசியக் கணக்கியல் டிப்ளோமா சான்றிதழைப் (HNDA) பெற்றிருத்தல் வேண்டும்.

மாதாந்த ஊதிய அளவுத்திட்டம் : 4,500 + 6,000

அகவை எல்லை: 32 வருடங்களுக்கு மேற்படாதவராக இருக்க வேண்டும்.

வேண்டுகைகள் யாவும் உரிய படிவத்தில் நிறைவுசெய்யப்பட்டு கடித உறையின் இடதுபக்க மேல்மூலையில் *"ஆட்சேர்ப்புக்கான வேண்டுகை-அலுவலர் (பயிலுநர்)"* எனக் குறிப்பிடப்பட்டு 2004-05-31 ஆம் நாளன்று அல்லது அதற்கு முன்பாகக் கிடைக்கக்கூடியவாறு அனுப்பிவைத்தல் வேண்டும். வேண்டுகைப் படிவங்களையும் மேலதிக விளக்கங்களையும் தமிழீழ வைப்பகத்தின் எல்லாக் கிளைகளிலும் பெற்றுக்கொள்ளலாம்.

மேலாளர்,
ஆளுகைப்பகுதி,
நடுவப்பணியகம்,
தமிழீழ வைப்பகம்.

(சி-34704)(32-21-14)

அதிர்ஷ்டலாபச் சீட்டிழுப்பு முடிவுகள்

கொண்டலடி ஞானவைரவர் சனசமூக நிலைய பாலர் பாடசாலைக் கட்டட நிதிக்கான அதிர்ஷ்டலாபச் சீட்டிழுப்பு 05.05.2004இல் நடைபெற்றது. அதிர்ஷ்டசாலிகளின் பரிசுக்குரிய பற்றுச்சீட்டு இலக்கங்கள பின் வருமாறு:-

முதலாம் பரிசு 1068 இரண்டாம் பரிசு 2885
மூன்றாம் பரிசு 4524

இத்துடன் பத்து ஆறுதல் பரிசில்களுக்குரிய இலக்கங்கள் வருமாறு:-

1) 0150	2) 4508	3) 1097	4) 4478
5) 0770	6) 2296	7) 1620	8) 2342
9) 3958	10) 4407		

இப்பரிசுப்பொருள்களை 05.06.2004இற்கு முன் நிர்வாகசபையிடம் பற்றுச்சீட்டுகளைக் கொண்டுவந்து பெற்றுக்கொள்ளவும்.

அதிர்ஷ்டலாபச் சீட்டுக்களை விற்பனை செய்து உதவிய நிர்வாகசபை உறுப்பினர்களுக்கும் மற்றும் அனைவருக்கும் சீட்டிழுப்பினை நடத்தி உதவிய நடுவர்களுக்கும் மற்றும் பல வழிகளில் உதவிய அனைவருக்கும் எமது நன்றிகள்.

நிர்வாகம்.

(42-21-14-18)(31687)

31ஆம் நாள் நினைவஞ்சலியும் வீட்டுக்கிருத்திய அழைப்பும்

தோற்றம்
15 - 12 - 1933

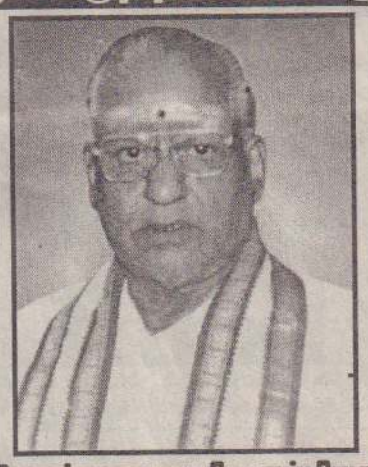

மறைவு
07 - 04 - 2004

அமரர் பொன்னையா சிவசுப்பிரமணியம்

(நடேசலிங்கம்)

(முன்னாள் உரிமையாளர், வரதாஸ் புடைவை மாளிகை)

அன்புக்கும் பண்புக்கும் இலக்கணமாய் வாழ்ந்த எங்கள்
அன்புத் தெய்வமே! உங்கள் ஆத்மா சாந்தியடைய
எல்லாம்வல்ல இறைவனை இறைஞ்சுகின்றோம்.

இன்று (07-05-2004) வெள்ளிக்கிழமை காலை 10 மணியளவில் அன்னாரது இல்லத்தில் நடைபெறும் ஆத்மசாந்திப் பிரார்த்தனையிலும் மதியபோசனத்திலும் கலந்துகொள்ளும்படி அனைவரையும் அன்புடன் அழைக்கின்றோம்.

இளந்தாரி கோயிலடி.
இனுவில் கிழக்கு. இனுவில்.
T.P.: 0776034349

நீங்காத நினைவுகளுடன்:
அன்பு மனைவி, பிள்ளைகள்,
மருமக்கள், பேரப்பிள்ளைகள்,
சகோதரர்கள்.

(31688)(26-14-18)

உள்ளத்தை உருக்கும் உணர்வலைகள்

அன்புத் தந்தை
4 ஆம் ஆண்டு

அன்னை மடியில் 20
இறைவன் அடியில் 03

அமரர்
தில்லையம்பலம் பாலசுப்பிரமணியம்
(ஓய்வுபெற்ற சிறைச்சாலை அதிகாரி.
முன்னாள் பிரதம கணக்காளர். ஸ்ரீலங்கா புத்தகசாலை)
1925 2000

அன்புத் தாய்
2 ஆம் ஆண்டு

அன்னை மடியில் 25
இறைவன் அடியில் 03

திருமதி
பாலசுப்பிரமணியம் மனோன்மணி
1932 2002

எம்மிரு கண்களாயிருந்து
இல்லக் குலவிளக்குகளாய் சுடர்வீசி
பாசப்பறவைகளாய் ஒரு கூட்டில் வாழ்ந்து
குஞ்சுகள் எமைப் பரிதவிக்கவிட்டுப்
பறந்து சென்றதெங்கே?

காலங்கள் தான் கடந்தாலும்
பாசங்கள் கடந்திடாது மனதைவிட்டு
அன்பிற்கும் பண்பிற்கும் இலக்கணமாய்
பாசத்தின் உறைவிடமாய்த் திகழ்ந்த
எம் இனிய தெய்வங்களே!
ஏங்குகின்றோம் உங்கள் வரவுக்காய்!

பாரினில் எம்மை சிறப்புடன்
வாழ வழிகாட்டிவிட்டு
நிரந்தரமாய்ப் பிரிந்து சென்றீரே!
உம் நினைவுகள் தொடரும்
எங்களின் இறுதி மூச்சுவரை!

(C/34711)

"பாலவாசம்"
185/4, கில்னர் லேன். யாழ்ப்பாணம்.

உங்கள் பிரிவால் வாடும் :
மக்கள், மருமக்கள், பேரப்பிள்ளைகள்.

மரண அறிவித்தல்

தம்பையா தர்மலிங்கம்

(ஓய்வுபெற்ற சுகாதாரப் பரிசோதகர்)

கொய்யாத்தோட்டத்தைப் பிறப்பிடமாகவும் கலைவாணி வீதி, கோண்டாவில் வடக்கை வசிப்பிடமாகவும் தற்போது கனடாவில் வசித்து வந்தவருமான தம்பையா தர்மலிங்கம் அவர்கள் கடந்த (05.05.2004) புதன்கிழமை கனடாவில் காலமானார்.

அன்னார் தம்பையா - நாகம்மா தம்பதிகளின் அன்பு மகனும் காலஞ்சென்ற ஞானமணியின் அன்புக கணவரும் ஞானாம்பிகை (கனடா), கனகாம்பிகை, பாலசுப்பிரமணியம் (அமெரிக்கா), பாலச்சந்திரன் (கனடா), காலஞ்சென்ற மீனாம்பிகை, பாலகிருஸ்ணன் (கனடா), அமிர்தாம்பிகை, வனிதாம்பிகை (கனடா) ஆகியோரின் அன்புத் தகப்பனாரும் காலஞ் சென்றவர்களான நடராசா, நவமணி மற்றும் சிவபாக்கியம் ஆகியோரின் சகோதரரும் ஜெனார்த்தனராஜன், தியாகராசா, இந்திராதேவி, சியாமளா, சசிகலா, ஜெனானந்தராஜன், சற்குணநாதன் ஆகியோரின் அன்பு மாமனாரும் ஆவார்.

அன்னாரின் இறுதிக்கிரியைகள் நாளை (08.05.2004) சனிக்கிழமை கனடாவில் நடைபெறும்.

இந்த அறிவித்தலை உற்றார், உறவினர், நண்பர்கள் அனைவரும் ஏற்றுக்கொள்ளவும்.

கலைவாணி வீதி.
கோண்டாவில் வடக்கு.
T.P.:0712-355381.
குணம் (கனடா)
T.P.:001 - 4162848290.

தகவல்:
பிள்ளைகள்:
ஜெ.அமிர்தாம்பிகை (அழுதா),
தி.கனகாம்பிகை (அம்பிகா).

(31685)(34-21-14)

உதயன்

காலம் பிந்திப் பிறக்கும் ஞானம்

'காலம் பிந்தித்தான் ஞானம் பிறக்கும்' - என்று பொதுவாகக் கூறுவார்கள்.

இலங்கை அமைதி முயற்சிகள் தொடர்பாக அரசின் பிரதான பங்காளிக் கட்சியான ஜே.வி.பியிடமிருந்தும், அயல்நாடான இந்தியத் தரப்பிடமிருந்தும் - ஏன் புதிய அரசுத் தரப்பிடமிருந்தும் கூட - வெளிவருகின்ற கருத்துக்கள் காலம் பிந்திய ஞானத்தின் வெளிப்பாடாகவே தோற்றுகின்றன.

"இலங்கை சமாதான நடவடிக்கைகள் தொடர்பாக ஆக்கபூர்வமாகப் பங்களிக்க இந்தியா தயாராக இருக்கிறது. இலங்கை இனப்பிரச்சினைக்கு சம்பந்தப்பட்ட தரப்புக்கள் தமக்குள் கலந்துரையாடி - ஐக்கிய இலங்கைக்குள் - ஒரு தீர்வை எட்டவேண்டும். வெளிச்சக்திகள் எவையும் தீர்வைத் திணிக்கக் கூடாது" - என்று இந்திய வெளிவிவகார அமைச்சர் ஜஸ்வந் சின்ஹா சென்னையில் வைத்து செய்தியாளர்களுக்கு அளித்தபேட்டியில் கூறியிருக்கின்றார்.

அதேபோன்று இப்போதைய சமாதான முயற்சிகள் குறித்துக் குளறுபடியான கருத்துக்களை வெளியிட்டு வரும் ஜே.வி.பி., இந்த சமாதான முயற்சிகளில் இந்தியா நேரடியாகப் பங்களிக்க வேண்டும்; அதன் தலையீடு அவசியம் என்று காலில் விழாக் குறையாகக் கெஞ்சிக்கேட்கிறது; வலியுறுத்துகின்றது.

சமாதான முயற்சிகளில் நோர்வே அனுசரணைப் பணியை வழங்கினாலும் பேச்சுக்களில் இந்தியா பார்வையாளர் அந்தஸ்திலாவது நேரடியாகப் பங்கு பற்றவேண்டும் என்று ஜே.வி.பி. வற்புறுத்துகின்றது.

இந்த இரண்டு தரப்புமே கடந்த காலங்களில் தாங்கள் பின்பற்றிய நிலைப்பாடுகளை மறந்து காலம்கடந்து ஞானம் பேசுவது வியப்புக்குரியது.

'இலங்கை இனப்பிரச்சினைக்கு சம்பந்தப்பட்ட தரப்புகள் நேரடியாகப் பேசித் தீர்வுகாணவேண்டுமே தவிர, வெளிச்சக்தி எதுவும் தீர்வைத் திணிக்கக் கூடாது' என்று இப்போது ஞானம் பேசும் இந்தியா தான் 1987 இல் இலங்கை மீது தனக்கு விரும்பிய தீர்வை தனது வல்லாதிக்கத்தைக் கொண்டு திணிக்கமுயன்றது. அதன் பயனாக வாங்கியும் கட்டிக்கொண்டது.

சம்பந்தப்பட்ட தரப்பான தமிழரை ஒதுக்கிவிட்டு, தன்னுடைய தீர்ப்பைத் தீர்வாக நாட்டின் மீது கட்டி, அது தொடர்பான ஒப்பந்தத்தில் தானே ஒப்பமிட்டது இந்தியா. அந்த ஒப்பந்த ஏற்பாடுகளைத் திணப்பதற்காகத் தனது இராணுவத்தை இலங்கைக்கு அனுப்பித் தமிழர் தாயகத்தை ஆக்கிரமித்தது. தமிழர்கள் தந்த பதிலடி 'சூடு கண்ட பூனை அடுப்பங்கரை நாடாது' என்ற உணர்வை - உறைப்பை - அதற்கு ஏற்படுத்தியிருப்பதை உணரமுடிகின்றது.

தனக்குக் கிடைத்த - பாதிப்பால் - அனுபவத்தால் கிடைத்த ஞானம் 'வெளிச் சக்திகள் தீர்வைத் திணிக்கக் கூடாது' என்ற தத்துவத்தை உணரவைத்துப் பேச வைத்துள்ளது.

1987-1990களில் இந்தியா ஒருதலைப்பட்சமாக நாட்டை ஆக்கிரமித்த சமயம் தேசப்பற்றோடு அதற்கு எதிராகக் கிளர்ந்தெழுந்து தெற்கில் புரட்சி பண்ணிய ஜே.வி.பி., இப்போது புலிகளை அடக்கி, தம் நிலையை ஸ்திரப்படுத்திக்கொள்ளவேண்டும் என்ற ஆட்சிப்பற்றில் இந்தியாவுக்கு 'வெற்றிலை' வைக்கின்றது. காலங்கடந்து பிறந்த அஞ்ஞானம் இது.

கடந்த அரசுடன் பேச்சு ஆரம்பிக்கப்படவிருந்த சமயத்தில் தமிழர் தரப்புப் பிரதிநிதிகளான புலிகளே இந்தியாவுக்கு அழைப்பு விடுத்தனர். 'இந்தியாவிலேயே சமாதானப்பேச்சை நடத்தலாம், பேச்சுக்களின் போது இந்தியா பார்வையாளராகப் பங்கு பற்றலாம்' - என்றெல்லாம் கூட புலிகள் வருந்தி வருந்தி அழைத்தனர். ஆனால், பதில் தராது புறமுதுகு காட்டியது இந்தியா. அப்போது இதை ஆதரிக்கவில்லை ஜே.வி.பி.

ஆனால், பேச்சுக்கள் ஆறு சுற்றுகளுக்கு முன்னேறி, அரசியல் தீர்வுக்கான அடிப்படை குறித்துக் கூட தீர்மானிக்கப்பட்டுவிட்ட நிலையில் -

'இலங்கை கோரும் விதத்தில் ஆக்கபூர்வமாகப் பங்களிக்கத் தயாராக இருக்கிறோம்' - என்று ஞானம் பேசுகிறது இந்தியா.

'பேச்சுக்களில் இந்தியா பங்களிக்கவேண்டும். பார்வையாளராகவாவது கலந்துகொள்ள வேண்டும்' என்று கேட்கிறது ஜே.வி.பி.

முன்னைய அரசுடன் சமாதானப் பேச்சுக்கள் நடந்த சமயம் புலிகளுக்கு எதிராகவும் அந்த அமைதி முயற்சிகளுக்கு எதிராகவும் மிக மோசமான தொனியில் கருத்துக்களையும், விமர்சனங்களையும் தொடர்ந்து வெளியிட்டதன் மூலம், புலிகளுடனான உறவில் நிரந்தரக் கெடுதலை ஏற்படுத்திக்கொண்ட ஜனாதிபதி சந்திரிகா குமாரதுங்கவும், லக்ஷ்மன் கதிர்காமர் போன்ற அவரது அணியினரும் கூட, இப்போது தட்டைத் திடீரென மாற்றிப்போட்டுப் பேசுகிறார்கள். சுருதி மாற்றி உரைக்கிறார்கள்.

இது காலத்தால் பிறந்த, ஞானமோ, என்னவோ!

தெல்லிப்பழை ஆஸ்பத்திரிக்கான மருந்துகளின் அளவை அதிகரிக்குக!

ஒருங்கிணைப்புக் கூட்டத்தில் கோரிக்கை

வலி.வடக்கு,மே7

தெல்லிப்பழை வைத்தியசாலைக்கு வழங்கப்படும் கந்தாயத்திற்கான மருந்துகளை அதிகரிக்க நடவடிக்கை எடுக்க வேண்டும் என்று வலி. வடக்குப் பிரதேச பொது அமைப்புக்கள் கோரிக்கை விடுத்துள்ளன.

வலி.வடக்குப் பிரதேச செயலகத்தில் இடம்பெற்ற மாதாந்த ஒருங்கிணைப்புக் குழுக் கூட்டத்தில் பொது அமைப்புக்களின் பிரதிநிதிகள் இக்கோரிக்கையை முன்வைத்தனர்.

வலி. வடக்கு மற்றும் வலி.தெற்குப் பகுதிகளைச் சேர்ந்த மக்களின் மருத்துவத்தேவையைப் பூர்த்திசெய்வதில் தெல்லிப்பழை வைத்தியசாலை பெரும் பங்கு வகிக்கின்றது. அத்துடன், அயற்பிரதேசங்களான வலி.தென்மேற்கு மற்றும் வலி.மேற்குப் பகுதி மக்களுக்குச் சேவையாற்றும் வைத்தியசாலையாகவும் இது காணப்படுகின்றது.

இந்த மருத்துவமனைக்கு சுகாதாரத் திணைக்களம் வழங்கும் மருந்துகளின் அளவு 1996ஆம் ஆண்டு இடம்பெயர்வைத் தொடர்ந்து குறைக்கப்பட்டது. தற்போது இவ்வைத்தியசாலைக்குக் குறைந்தளவு மருந்துகளே விநியோகிக்கப்படுகின்றன.

இப்பிரதேசத்தில் மக்கள் மீளக்குடியமர்ந்துள்ளதால் வைத்தியத் தேவையும் அதிகரித்துக் காணப்படுகின்றது. இந்நிலையில் தெல்லிப்பழை வைத்தியசாலைக்கு வழங்கப்படும் மருந்துகளின் அளவை அதிகரிக்க உரிய நடவடிக்கைகளை விரைவில் மேற்கொள்ள வேண்டும் எனக் கூட்டத்தில் கூறப்பட்டது.

இதேவேளை, கடந்தகால வரட்சி காரணமாக விவசாயச் செய்கையில் ஈடுபட்டவர்கள் பல்வேறு இழப்புக்களுக்கும் உள்ளாகியுள்ளனர் என்றும் -

அவர்களுக்கு வரட்சி நிவாரணம் வழங்கப் பிரதேச செயலாளர் நடவடிக்கையெடுக்க வேண்டும் என்றும் - கூட்டத்தில் கலந்துகொண்ட விவசாயிகளின் பிரதிநிதிகள் பிரதேச செயலாளர் மற்றும் விவசாயத் திணைக்கள உத்தியோகத்தர்களிடம் கோரிக்கை விடுத்தனர். (ஒ-86)

கடல்வள டிப்ளோமாதாரிகள் வேலை வாய்ப்பின்றித் தவிப்பு

வடமராட்சி கிழக்கு,மே7

யாழ். பல்கலைக்கழகத்தில் கடல்வள டிப்ளோமா மற்றும் உடற்கல்வி டிப்ளோமா கற்கை நெறிகளில் சான்றிதழ் பெற்ற நூற்றுக்கணக்கானோர் வேலை வாய்ப்பின்றித் தவிக்கும் நிலை காணப்படுவதாகக் கூறப்படுகின்றது.

குறிப்பிட்ட பாடங்களுக்கு ஆசிரியராக நியமனம் பெறுவதற்கு வாய்ப்புக் கிடைக்கும் என்ற எதிர்பார்ப்புடன் பயிற்சியினை முடித்த இவர்கள் வேலைவாய்ப்பின்றி உள்ளனர்.

வடக்கில் தற்போது பல பாடசாலைகளில் தொழில் முன்னிலைப் பாடமாகக் கடல்வளம் கற்பிக்கப்பட்டு வருகின்றது. ஆயினும் அப்பாடத்திற்கான ஆசிரியர் நியமனம் இதுவரை வழங்கப்படவில்லை.

கடந்த காலங்களில் கடல்வள டிப்ளோமா சான்றிதழைப் பெற்ற சிலர், பாடசாலைகளில் தொண்டர் ஆசிரியர்களாக பணிபுரிகின்றனர்.இவர்களது சேவையால் கடந்த டிசெம்பர் மாதம் நடைபெற்ற ஜி.சீ.ஈ. சாதாரணதரப் பரீட்சைக்கு கடல்வளப் பாடத்திற்குத் தோற்றிய மாணவர்களில் 98வீதமான மாணவர்கள் சித்தியெய்தி உள்ளனர். ஆகவே, இப்பாடத்துக்கு கடல்வள டிப்ளோமா சான்றிதழ் பெற்றவர்களை ஆசிரியர்களாக நியமிக்குமாறு வேண்டுகோள் விடுக்கப்பட்டுள்ளது. (8-182)

பாஷையூரில் கலாசாரம் பேண புலிகளின் ஏற்பாட்டில் குழு

மண்டைதீவு,மே7

யாழ். பாஷையூர் அந்தோனியார் ஆலயத்தின் பங்குத் தந்தை எம்பேரட்டம் தலைமையில் நாற்பது உறுப்பினர்களைக் கொண்ட அமைதி பேணும் குழு ஒன்று அமைக்கப்பட்டுள்ளது.

தமிழீழ விடுதலைப் புலிகளின் யாழ். பிரதேச பொறுப்பாளர் செழியன் தலைமையில் கூட்டப்பட்ட கூட்டத்தில் இந்தக் குழு அமைக்கப்பட்டுள்ளது. இந்த நிகழ்வில் விடுதலைப் புலிகளின் பிரதேச சபைப் பொறுப்பாளர் இனியவனும் கலந்துகொண்டார். அமைதி பேணும் குழுவினரின் கடமைக்கூறுகள் மற்றும் பிரச்சினைகளை அணுகும் விதம் ஆகியவை பற்றி அவர் உறுப்பினர்களுக்கு விளக்கமளித்தார்.

இப்பகுதியைச் சேர்ந்த இளைஞர்கள் சிலர் கடந்த காலத்தில் தமிழர்களின் பண்பாடு கலாசாரத்திற்குப் பொருத்தமில்லாத செயல்களில் ஈடுபட்டுவந்தனர். இது தொடர்பாக இந்தக் கூட்டத்தில் ஆழ்ந்த கவலை தெரிவிக்கப்பட்டது.

ஈச்சமோட்டைப் பகுதியில் சமூகப் பொருத்தப்பாடு அற்ற முறையில் நடந்துகொண்ட இளைஞர்களுக்கு கோயில் நிர்வாகம் பக்குவமாக ஆலோசனை கூறியபொழுதும் நிலைமை கட்டு மீறிச் சென்றுகொண்டிருப்பதால் இந்தக் குழு அமைக்கப்பட்டுள்ளதாக மேலும் தெரிவிக்கப்பட்டுள்ளது.

இதேவேளை, அயற் கிராமங்களான குருநகர், அரியாலைப் பகுதிகளிலும் இத்தகைய குழுக்கள் அமைக்கப்படவேண்டும் என்று அந்தப்பகுதி மக்கள் கருத்துத் தெரிவித்துவருகின்றனர். (ஒ-88)

கலைஞர்களை ஊக்குவிப்பதற்கு

தென்மராட்சிப் பிரதேசத்தில் மாதாந்தக் கலைவிழாக்கள்

தென்மராட்சி,மே7

தென்மராட்சிப் பிரதேசத்தில் கலைஞர்களை ஊக்குவிக்கும் நடவடிக்கையாக மாதந்தோறும் பௌர்ணமி தினக் கலை விழாக்கள் கொடிகாமம், சாவகச்சேரி, கைதடி போன்ற இடங்களில் நடத்தப்படவுள்ளன.

இக்கலைவிழாக்களுக்கான கால்கோள் விழா கடந்த செவ்வாய்க்கிழமை கொடிகாமத்தில் உள்ள சாவகச்சேரி பிரதேச சபைக் கேட்போர்கூடத்தில் யாழ்.மாவட்ட நாடாளுமன்ற உறுப்பினர் ந.ரவிராஜினால் ஆரம்பித்து வைக்கப்பட்டது.

பிரதேச சபைச் செயலாளர் கு.ந.பாலசந்திரன் தலைமையில் நடைபெற்ற இந்தக்கால்கோள் விழாவில் சிவமகாலிங்கத்தின் பண்ணிசையும் ஏ.வி.எம் இசைக் குழுவினரின் வில்லிசையும் மாணவர்களின் நடனம், பேச்சுப் போட்டிகளும் இடம்பெற்றன. (ஒ-117)

நாளை

சித்திரை 26
சனிக்கிழமை
(08.05.2004)
திதி : சதுர்த்தி
பிற்பகல் 5.08 வரை
நட்சத்திரம்: மூலம்
இரவு 6.54 வரை
சுபநேரம்: 2.24 - 4.24
ராகுகாலம்: 8.54 - 10.24
(பழைய நேரப்படி)

உதயவாக்கு

செல்வந்தன் தனது உடல் நலம் கெட்டபின்புதான் பணத்தின் வலுவில்லாத தன்மையை நன்கு உணர்கிறான்.

கோப்பாய்க் கோமானின் விவரக்கொத்து சேகரிப்பு

யாழ்ப்பாணம்,மே7

கோப்பாய்த் தொகுதியின் முன்னாள் நாடாளுமன்ற உறுப்பினர் கோப்பாய்க் கோமான் அமரர் கு.வன்னியசிங்கத்தின் விவரக் கொத்து சேகரிக்கப்பட்டுவருகிறது.

இந்த விவரக்கொத்து உருவாக்கத்துக்காக கு.வன்னியசிங்கத்தின் படங்கள், அவர் எழுதிய கடிதங்கள் மற்றும் அவர் தொடர்பான புத்தகங்களை வைத்திருப்போர் கொடுத்துதவுமாறு வேண்டுகோள் விடுக்கப்பட்டுள்ளது.

இது தொடர்பான விவரங்களை இல. 19/1 பி, ஹைலெவல் வீதி, கிருலப்பனை என்ற முகவரியுடனோ அல்லது 0777747666 என்ற தொலைபேசி இலக்கத்துடனோ தொடர்புகொண்டு கையளிக்கலாம் என அறிவிக்கப்பட்டுள்ளது. (ஒ-9)

ஜனாதிபதியின் பொது மன்னிப்பின்கீழ் யாழ். சிறையிலிருந்து 21 பேர் விடுதலை

யாழ்ப்பாணம்,மே7

வெசாக் பண்டிகையை முன்னிட்டு ஜனாதிபதி வழங்கிய பொது மன்னிப்பின்கீழ் யாழ். சிறைச்சாலையிலிருந்து 21 கைதிகள் கடந்த செவ்வாய்க்கிழமை விடுதலை செய்யப்பட்டனர்.

விடுதலை செய்யப்பட்டவர்களில் 15 ஆண்களும் 6 பெண்களும் அடங்குவர். சட்டவிரோதமான முறையில் சாராயம் விற்றமை, களவு, அமைதிக்குப் பங்கம் விளைவித்தமை போன்ற குற்றங்களுக்காகவும் தண்டப்பணம் செலுத்தமுடியாமலும் யாழ். சிறைச்சாலையில் தடுத்துவைக்கப்பட்டிருந்தவர்களில் 21 பேரே விடுதலை செய்யப்பட்டனர்.

நாடு முழுவதிலும் உள்ள சிறைச்சாலைகளில் வெசாக் பண்டிகையை முன்னிட்டு ஜனாதிபதியின் பொதுமன்னிப்பின் கீழ் ஆயிரத்து 750 கைதிகள் விடுதலை செய்யப்பட்டுள்ளனர்.

இவர்களில் இத்தாலிக்குச் சட்டவிரோதமாகச் செல்லமுயன்று கைதான 269 பேரும் அடங்குவர். (ஒ-7)

தீலீபன் மருத்துவமனைக்கென ஆழியவளையில் புதிய கட்டடம்

வடமராட்சி கிழக்கு,மே7

தியாகதீபம் லெப். கேணல் தீலீபன் மருத்துவமனைக்கென ஆழியவளையில் அமைக்கப்பட்டுவரும் புதிய கட்டடம் பூர்த்தியடையும் நிலையில் உள்ளது.

மருதங்கேணிப் பிரதேசத்தில் மக்கள் மீளக்குடியமர்ந்ததை அடுத்து 2வருடங்களுக்கு முன்னர் திறக்கப்பட்ட இம்மருத்துவமனை இதுவரை காலமும் தனியார் கட்டடம் ஒன்றில் இயங்கி வருகின்றமை குறிப்பிடத்தக்கது. (ஒ-182)

யாழ்.ஆஸ்பத்திரி பிரேத அறையின் சுற்றாடலில் துர்நாற்றம்

கைதடி,மே7

யாழ். போதனா வைத்தியசாலையின் பிரேத அறையின் சுற்றாடலில் கடந்த சில நாள்களாக துர்நாற்றம் வீசுவதாகப் பொதுமக்கள் தரப்பில் விசனம் தெரிவிக்கப்படுகின்றது.

பிரேத அறையின் பக்கமாகவுள்ள இரத்தவங்கிக்குச் செல்லும் பொதுமக்கள் துர்நாற்றத்தால் சிரமப்படுகின்றனர் என்று கூறப்படுகின்றது. இதனால், சிலர் வாந்தி எடுப்பதனையும் அவதானிக்க முடிகிறது.

எனவே, வைத்தியசாலை நிர்வாகம் இவ்விடயத்தில் உடனடி நடவடிக்கை எடுத்து சுகாதாரத்தைப் பேண வழிவகை செய்யவேண்டும் எனப் பொதுமக்கள் எதிர்பார்க்கின்றனர்.(ஒ-75)

மகாபொல நம்பிக்கை நிதியத்தின் பணிப்பாளராக பல்கலை. மாணவர்?

கொழும்பு,மே.7

மகாபொல நம்பிக்கை நிதியத்தின் பணிப்பாளர் சபையில் உள்ள இரண்டு வெற்றிடங்களில் ஓரிடத்துக்கு பல்கலைக்கழக மாணவர் ஒருவரை நியமிக்க வர்த்தக மற்றும் நுகர்வோர் நல அமைச்சர் ஜெயராஜ் பெர்னாண்டோ புள்ளே உத்தேசித்துள்ளார்.

மகாபொல நம்பிக்கை நிதியத்தின் வெற்றிடமாக உள்ள இரண்டு இடங்களில் ஒன்றுக்கு பல்கலைக்கழக மாணவர் ஒருவரை அல்லது விரிவுரையாளர் ஒருவரை உறுப்பினராக நியமிக்கவேண்டும் என்று கருதும் அமைச்சர், அந்த இடத்தை விரைவில் நிரப்ப உள்ளார் என்றும் தெரிவித்துள்ளார்.

மிகுதியாக உள்ள வெற்றிடத்தை திருமதி சிறிமானி அத்துலத் முதலிக்கு வழங்குவது என்றும் அவர் தெரிவித்தார்.

மகாபொல நம்பிக்கை நிதியத்தில் ஏற்பட்டிருப்பதாகக் கருதப்படும் நிர்வாகச் சீர்கேடுகள் பற்றி விரைவில் புலன் விசாரணைகள் மேற்கொள்ளப்படும் - என்றும் அவர் சொன்னார்.

சேமிப்புப் பழக்கத்தை அதிகரிக்க தே.சே.வங்கியின் நடமாடும் சேவை

யாழ்ப்பாணம்,மே7

தேசிய சேமிப்பு வங்கியின் மானிப்பாய கிளை நடமாடும் வங்கிச் சேவையை ஆரம்பித்துள்ளது.

முதற்கட்டமாக காக்கைதீவுப் பகுதி

மருதங்கேணிப் பாடசாலை மாணவருக்கு மதியஉணவு

மருதங்கேணிக் கோட்டத்தில் மீள இயங்க ஆரம்பித்துள்ள 11 பாடசாலை மாணவர்களுக்கு மதிய உணவு வழங்க நடவடிக்கை மேற்கொள்ளப்பட்டுள்ளது.

உலக உணவுத்திட்டத்தின் கீழ் தரம்1 முதல் தரம் 9வரை கல்வி கற்கும் மாணவர்களுக்கே இமமதிய உணவு வழங்கப்படவுள்ளது.

அடுத்தமாதம் முதல் இத்திட்டம அப்பா சாலைகளில் நடைமுறைப்படுத தப்படவுள்ளது. (8-182)

வடமராட்சி கிழக்கு புனரமைப்புக் குழுவுக்குப் புதிய கட்டடம்

வடமராட்சி கிழக்குப் புனர்வாழ்வு, புனரமைப்புக்குழு அலுவலகத்திற்கான புதிய கட்டடம் அமைக்கும் வேலைகள ஆரம்பிக்கப்பட்டுள்ளன. இநத அலு வலகத்திற்கான புதிய கடடம் மருதங கேணியில் அரசின் கிராமிய வைத்திய சாலைக்கு அண்மையில் அமைக்கப் பட்டுவருகின்றது. (8-182)

அடையாளம் காணாத சடலம் அடக்கம்

யாழ்ப்பாணம்,மே7

யாழ்ப்பாணம் வின்சர் தியேட்டரின் பின்பக்கமாக உள்ள கிணற்றிலிருந்து மீட்கப்பட்டு கடந்த மாதம் 16 ஆம் திகதி யாழ்.போதனா வைத்தியசாலையில் ஒப்படைக்கப்பட்ட இரு சடலங்களில் இனங்காணப்படாத ஒரு சடலம் கடந்த 4ஆம் திகதி அரச செலவில் அடக்கம் செய்யப்பட்டது.

இருசடங்களில் ஒன்று அன்றைய தினமே இனங்காணப்பட்டு உறவினர்களிடம் ஒப்படைக்கப்பட்டது தெரிந்ததே.

இனங்காணப்படாத நிலையில் இருந்த சடலமே யாழ்.நீதிமன்ற நீதிபதி ஆர்.ரி.விக்னராஜாவின் உத்தரவின்பேரில் 19 நாள்களின் பின் கடந்த 4ஆம் திகதி அடக்கம் செய்யப்பட்டுள்ளது. (8-15)

கொழும்புத்துறைப் பகுதியில்

குடிதண்ணீர் விநியோகம் சீரில்லை; மாநகராட்சி மீது குற்றச்சாட்டு!

யாழ்ப்பாணம்,மே7

கொழும்புத்துறைப் பகுதிக்கான குடிதண்ணீர் விநியோக நடவடிக்கையில் யாழ்.மாநகரசபையினர் சீரற்றுச் செயற்படுகின்றனர் என்று அப்பகுதி மக்கள் குற்றஞ்சாட்டுகின்றனர்.

கொழும்புத்துறைப் பகுதியில் உள்ள சில கிராம அலுவலர் பிரிவுகளில் குடிதண்ணீர் பெறுவதில் பொது மக்கள் சிரமங்களை அனுபவித்து வருகின்றனர். இதனை நிவர்த்தி செய்யும் வகையில் அகதிகளுக்கான ஐ.நா.துதரகத்தின் உதவியுடன் குடி தண்ணீரைச் சேமித்து வழங்க கொளகலன் ஒன்றை நிறுவி மாநகராட்சியின் குடிதண்ணீர் விநியோகத்தை மேற்கொள்ள யாழ். பிரதேச செயலகம் நடவடிக்கை மேற்கொண்டது.

இந்நிலையில் இக்கொள்கலனில் குடிதண்ணீரை பௌசர் மூலம் கொண்டு சென்று நிரப்ப இயலாதநிலை உள்ளதாக மாநகராட்சி தெரிவித்துள்ளதாகவும்-

இதேவேளை, இப்பகுதியைச் சேர்ந்தவர்கள் பிரத்தியேகமாகப் பணம் செலுத்திக் கேட்கும்போது மட்டும் பௌசர் மூலம் மாநகராட்சி குடிதண்ணீர் வழங்குவதாகவும் -இப்பகுதி மக்கள குறைகூறுகின்றனர்.

ஆகவே, குறைந்தது இரு தினங்களுக்கு ஒருமுறைபேனும் இங்குள்ள கொள்கலனில் குடி தண்ணீர் நிரப்புவதற்கு ஆவனசெய்யும்படி யாழ் மாநகர சபையிடம் இப்பகுதி மக்கள் கோரி வருகின்றனர். (ஒ-86)

தேவை

திருநெல்வேலியில் இயங்கும் முன்னணிக் கல்வி நிறுவனத்தில் பணியாற்றக் கூடிய பெண் பிள்ளைகள் தேவை.

தொண்டர் ஆசிரியர்களும் விரும்பத்தக்கது.

நேரில் வரவும்.

61, மணல்தரை லேன், கந்தர்மடம்.

(31657)

துச்சு வேலைக்கு ஆள்கள் தேவை

எமது மரத்தளபாட நிறுவனத்திற்குப் பின்வரும் ஆள்கள் தேவை.

இயந்திரங்களின் உதவியுடன் தச்சுவேலை செய்யக் கூடியவரும், பழக விரும்புபவர்களும் தேவை.

ஆர்வமுடையவர்கள்

இம்மாதம்10 ஆம், 11 ஆம் திகதிகளில்

காலை 8.00மணிமுதல் பிற்பகல் 4.00மணிவரை நேரில் சமுகம் தரவும்.

கலிபோர்னியா தளபாடம்

(California Furniture)

உரும்பிராய் இந்துக்கல்லூரி முன் ஒழுங்கை, உரும்பிராய்.

(31585)(42-24-19)

நெஞ்சை நெருடும் ஓராண்டு நினைவலைகள்

பிறப்பு கோப்பாய்

வளர்ப்பு தெல்லிப்பழை

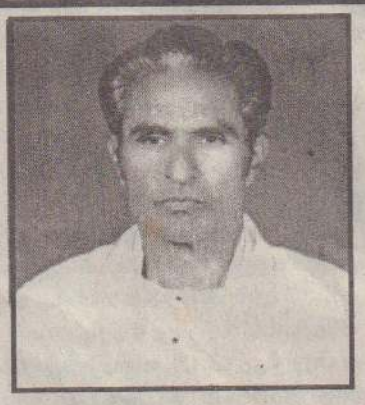

அமரர் சின்னத்தம்பி முருகேசு கந்தையா

(இராசையா)

(யா/நாயன்மார்கட்டு மகேஸ்வரி வித்தியாலய ஓய்வுபெற்ற அதிபர்)

திதி: 07-05-2004 திருதியை

வாழ்வு: ஏழாலை இறப்பு: நல்லூர்

ஆயிரத்துத் தொளாயிரத்து முப்பத்தொன்றில்
ஆச்சிமுத்து முருகேசின ஆசைமகனானீர்
பாசமுடன் *பாக்கியத்தை* மணம் முடித்தீர்
பக்குவமாய் இரு மகவை ஈன்றெடுத்தோம்
அஸ்திக்குத் திரிகரனாம் ஆசைக்கு திவாஜினியாம்
அவர்களை நல்லுயர் வாழ்வு வாழ வைத்தீர்
ஆண்டு ஒன்று ஆனதையா நீங்கள் பிரிந்து
ஆற்றுவாரின்றி நாம் அலறி அழுகின்றோம்.

எமது குடும்பத்தலைவராகிய அன்புத் தெய்வத்தின் ஓராண்டை இன்றைய சித்திரை மாத திருதியை திதியிலே அவரது ஆன்மா மோட்ச இன்பத்தை அடைய வேண்டுமெனப் பிரார்த்தித்து நினைவு கூருகின்றோம்.

உங்கள் ஆத்மசாந்திக்காகப் பிரார்த்திக்கும்:

கந்தையா ரீச்சர் (மனைவி)

மருமக்கள்: சொ.பார்த்தியன் (கந்தா), தி.பிரேமாஞ்சனி (பிரேமா).

பேரமக்கள்: விஷ்ணி, ஹருனி, தாமிரன்.

220,கச்சேரி நல்லூர் ரோட், யாழ்ப்பாணம்.
*T.P:*0777 417438

(31628)(42-19-24)

பொற்பதி புனித பேதுரு ஆலய முதல் குருவின்

முதற் திருப்பலியும் வரவேற்பு விழாவும்

08-05-2004

அருட்திரு. தேவரட்ணம் செல்வரட்ணம் அடிகள்

அவர்கள் தனது முதல் திருப்பலியை நாளை (08.05.2004) சனிக்கிழமை காலை 9.30 மணியளவில் குடத்தனை, பொற்பதி புனித பேதுரு வானவர் ஆலயத்தில் நிறைவேற்ற வுள்ளார். அதில் கலந்து சிறப்பிக்குமாறு அனைவரையும் அன்புடன் கேட்டுக்கொள்கின்றோம்.

திருப்பலியில் கலந்துகொள்ள பருத்தித்துறைச்சாலையில் இருந்து வாகன ஒழுங்குகள் செய்யப்பட்டுள்ளன.
நேரம்: 8.00, 9.00 60ஸ்ரீ4929.

பங்குத் தந்தையும், பங்குமக்களும்.

(சி-34898) (26-42-24-19)

முதலாம் ஆண்டு நினைவஞ்சலி

மலர்வு 15 - 01 - 1944

உதிர்வு 19 - 04 - 2003

திருமதி சிவநாயகி கந்தசாமி

திதி: 07-05-2004

ஆயிரம் உறவுகள் இருந்தென்ன
அம்மா என்று அழைக்க நீங்கள் இல்லையே!
பாசமுள்ள அன்னையே... அன்பின் விளை நிலமாய்
எம் இதயத்தில் வீற்றிருந்தீர்கள் உங்கள்
நினைவுகளை மீட்டும் ஒவ்வொரு நிமிடத்திலும்
அனலாய் கொதிக்கிறதே எம் நெஞ்சம்
கண்ணீர் பூக்களைக் காணிக்கையாக்கி
கடவுளை கையேந்துகின்றோம்.

உங்கள் ஆத்மா சாந்தியடைய
எல்லாம்வல்ல வெள்ளைப் பிள்ளையாரை வேண்டுகின்றோம்.

இல. 20, முதலாம் ஒழுங்கை, சின்னப்புதுக்குளம், வவுனியா,
T.P.: 024 4589592.

தகவல்: **குடும்பத்தினர்.**

(31624)(26-24-42-19)

31 ஆம் நாள் நினைவஞ்சலியும் வீட்டுக்கிருத்திய அழைப்பும்

மலர்வு 20 - 08 - 1932

உதிர்வு 07 - 04 - 2004

புங்குடுதீவு 12ஆம் வட்டாரத்தைச் சேர்ந்த

திருமதி குணரெத்தினம் மரகதம்

அன்பின் திருவுருவே பாசத்தின் ஒளிவிளக்கே
நாள் ஒவ்வொன்றும் மறைந்தாலும் - மாறிடுமா
அம்மா உம் பாசத்தின் நினைவுகள் தான் - எம்
அன்புத் தெய்வத்தின் ஆத்மா சாந்தியடையப் பிரார்த்திக்கின்றோம்.

இன்று (07.05.2004) வெள்ளிக்கிழமை எமது இல்லத்தில் நடைபெறும் வீட்டுக்கிருத்திய நிகழ்விலும் தொடர்ந்து நடைபெறும் மதியபோசனத்திலும் கலந்துகொள்ளுமாறு உற்றார், உறவினர், நண்பர்கள் அனைவரையும் அனபுடன் அழைக்கின்றோம்.

884/1, புலாலி வீதி,
திருநெல்வேலி, யாழ்ப்பாணம்.
Tel.-0776159713

கணவர், மக்கள், மருமக்கள், பேரப்பிள்ளைகள்.

(31604)(34-42-24-19)

விக்கினம் தீர்க்கும் விநாயகனை வழிபட்டால் உடலில் உள்ள உபாதைகள் நீங்கப்பெறலாம்!

"மூவா இளமையுங்காட்டி முதுமை அழகுங்காட்டி காலம்தோறும் சிறந்து நிற்கும் ஒப்பற்ற மதம் இந்து மதம்"

கி.பி. 6 ஆம் நூற்றாண்டில் அவதரித்த ஆதிசங்கராச்சாரியார் இந்து மதத்தினை விரிவுபடுத்தும் நோக்குடனும், சைவத்தின்பால் மக்களை ஈர்க்கும் வகையிலும் இந்துமதத்தினை 6 உட்பிரிவுகள் கொண்டதாக ஷண்மதங்களை நிறுவி, 'ஷண்மத பிரதிஸ்தாபகர்' என்ற சிறப்புப் பெயரைப் பெற்றுக்கொண்டார்.

சங்கரரால் இவ்வாறு வகுக்கப்பட்ட மதங்களில் காணாபத்தியமும் ஒன்று. இது விநாயகனை முழுமுதற் கடவுளாகக் கொண்டது. விநாயகரையே முழு முதற்கடவுளாக வழிபடுபவர்கள் காணாபதர் என அழைக்கப்படுகின்றனர்.

இவ்வாறு கணபதியை உலகின் முழுமுதற் கடவுளாகக் கொண்டு, அவனது பெருங்கருணைப் பேற்றினை உணர்ந்து சிறந்த பேன்பப் பெருவாழ்வு பெற்றவர்கள் பல. இவ்வாறான இந்தக் கணபதி வழிபாடு பல தத்துவச் சிறப்புக்களைத் தன்னகத்தே கொண்டு திகழ்கின்றது.

பிள்ளையார் சுழி

முதன்முதலாக எழுத்தைக் கண்டுபிடித்து எழுத ஆரம்பித்தவர் விநாயகரே. வேதவியாசர் மகாபாரதத்தை எடுத்துரைத்தபோது, அந்த மகாகாவியத்தை அனைவரும் படித்துப் பேறுபெறும்பொருட்டு விநாயகர் தமது தந்தங்களிலே ஒன்றை ஒடித்து அதையே எழுத்தாணியாகக் கொண்டு எழுதினார் என்பது புராண வரலாறு.

எழுத்தைக் கண்டுபிடித்த பெருங்கருணைக் கணபதிக்கு நம் நன்றியறிதலைத் தெரிவிக்கும் பொருட்டு நாம் எந்தவொரு விடயத்தையும் எழுதத் தொடங்கு முன்னர் 'பிள்ளையார் சுழி' போடுகின்றோம். இதனாலேயே இவரை 'முதல் தெய்வம்' என்றும் போற்றுகின்றோம். உலகில் முதல் கடவுள் மட்டுமன்றி, முதல் எழுத்தாளரும் விநாயகரே என்றால் மிகையாகாது.

தோப்புக்கரணம் போடுதல்

எமது உடலில் உள்ளங்காலிலிருந்து உச்சந்தலை வரை பல நரம்புக் கற்றைகள் உள்ளன. நாம் சுறுசுறுப்பாக அடிக்கடி உட்கார்ந்து எழுந்திருந்தால் நரம்புக் கற்றைகள் சுருங்கிச் சேர்வடையாமல், இரத்தம் நன்கு பாய்ந்து (Blood Circulation) மூளைக்குப் பலத்தைச் சேர்க்கும். அந்த இரத்தம் மூளைக்குச் செல்வதால் மனதில் சாந்தநிலை மலரும். இது விஞ்ஞான ரீதியான உளச் செயற்பாடு. இதனையே ஆன்மீகத்தில் தோப்புக் கரணம் என்கிறோம்.

நாம் தோப்புக்கரணம் போடும்போது 'சுஷும்னா' என்ற நாடி தட்டி எழுப்பப்படுகின்றது. இரு கரங்களினாலும் நெற்றிப் பொட்டில் குட்டிக்கொள்ளும்போது ஸஹஸ்ராரம் என்ற இடத்திலிருந்து யோகிகளுக்கு அமிர்தம் சிந்தும். விநாயகர் உபாசனையின்மூலம் சுஷும்னா நாடி, அமிர்த கலசம் இரண்டும் ஒருங்கே இயங்குவதால் பூரண பலன்களை அடையமுடியும்.

எந்தத் தேவதையை வணங்கத் தொடங்கினாலும் முதலில் விநாயகரைத் தியானித்து "சுக்லாம் பரதரம்...." என்ற ஸ்துதியைக்கூறி நெற்றியில் குட்டிக்கொண்ட பின்னரே வணங்கவேண்டும். இவ்வாறு குட்டிக் கொள்வதால் ப்ரமந்ரத்தில் அமிர்தம் பெருகி, நாடிகளில் பாய்ந்து உபாசகர்களுக்குச் சோம்பல் முதலிய அவகுணங்களை விரட்டி நல்ல மனநிலையை அளிக்கும்.

ஞானக்கதிர்

'மூலக்கனல்' என்று சொல்லப்படுவதே சுஷும்னா நாடி. இது மனித சரீரத்தில் அடிவயிற்றின்கீழ் ஓங்கார ரூபத்தில் அமைந்து செயலாற்றுகின்றது. இதைத் தட்டிச் செயற்படுத்தி மேல்நோக்கி ஸஹஸ்ரார மண்டலம வரை செலுத்தி, சிரஸிலிருக்கும் அமிர்தத்துடன் கலந்து, அவ்விடமே அதை நிலைநிறுத்திக்கொண்டால் மனிதன் தன் நிலை மறந்து, பிரமத்துடன் ஐக்கியப்பட்டு நிற்பான்; பேரானந்தத்தைக் காண்பான்.

இந்த நாடியைச் செயற்படுத்துவதற்கு - தட்டி எழுப்புவதற்கு - மூலாதாரத்தில் அளவில்லாத உஷ்ணத்தை உண்டுபண்ணவேண்டும். இதற்கு மனதை ஒருநிலையில் ஐக்கியப்படுத்தி நெடுங்காலம் தவம் புரியவேண்டும். அதிக உஷ்ணமான பொருள்களைப் பிரயோகித்து பூசை முதலியன புரிதல் மறைமுக 'யோகவீத்தி' எனறு அழைக்கப்படும்.

மூலாதாரத்திலுள்ள சுஷும்னா நாடி கணபதி என்பதாலே நமது ரிஷிகள், சாஸ்திர விற்பன்னர்கள் ஆகியோர் தூர வர்க்கத்திலேயே மிகமிக உஷ்ணமாக அகரம் (அறுகம்) புல், வெள்ளெருக்கு, வன்னி பத்ரம் ஆகியவை கணபதிக்குப் பூசைக்கு உகந்தவை எனக் கூறியிருக்கின்றார்கள். அத்துடன், நெற்றிப்பொட்டில் குட்டிக்கொண்டு தோப்புக்கரணம் போடுதலையும் விநாயகர் வழிபாட்டு மரபாக ஆக்கியுள்ளனர். புராணங்களிலே தோப்புக்கரணம் பற்றி பல உபகதைகள் இடம்பெற்றுள்ளன. அவற்றில் இரண்டு கதைகளின் கருத்துக்கள் முன்வைக்கப்படுகின்றன.

அகத்திய முனிவர் காவேரியைக் கமண்டலத்தில் அடைத்துக்கொண்டு பூவுலகிற்குப் பயணிக்கலானார். அவ்வேளை கணபதி காக்கை வடிவங்கொண்டு சென்று குறுமுனியின் கமண்டலத்தைத் தட்டிவிட்டார். காவேரி ஆறாகப் பாய்ந்தது. அகத்தியர் கோபமிகுதியால் காகத்தின் தலையில் குட்டினார். இறைவனின் தலையில் குட்டியதால் அது அனைவர் தலையிலும் பட்டது. விநாயகர் தனது விஸ்வரூபத்தைக் குறுமுனிக்குக் காட்டினார். குறுமுனி சிரந்தாழ்த்தி வணங்கினார். "நீ குட்டியதால் இனி என் சந்ததியில் எல்லோரும் குட்டுப்போடும் பழக்கம் நிலவும். அவர்கள் நலம் பலன் அடையும்" என்று விநாயகர் கூறியதால் குட்டிக் கும்பிடும் வழக்கம் உருவானது என்கிறது புராண வரலாறு.

ஒருசமயம் இராவணன் கைலைக்குச் சென்று ஆத்ம லிங்கத்தை வாங்கி இலங்கைக்குத் திரும்பிக் கொண்டிருந்தானாம். இதை இலங்கையில் வைத்து பிரதிஷ்டை செய்தால் அவனை யாராலும் வெல்ல இயலாது என்றுணர்ந்த தேவர்கள், கணபதியைப் பிரார்த்தித்தனர். கணபதி தேவர்களின் பிரார்த்தனைக்கு இணங்கி, சிறுவன் வடிவம் தாங்கி இராவணன் வரும் வழியில் வந்தார்.

லிங்கத்தை வாங்கும்போது இராவணன் அதைக் கீழே வைக்க இயலாது; வைத்தால் எடுக்கமுடியாது என்ற நிபந்தனைகளுடனேயே வாங்கினான். உடல் சுத்தமும் அவசியமாதலால் மலசலம் கழிக்கும்போது கையில் வைத்திருக்க இயலாது. இவ்வாறு வந்துகொண்டிருந்த இராவணனுக்கு விநாயகரின் தூண்டுதலினால் சிறுநீர் கழிக்கும் எண்ணம் ஏற்பட, எதிரே சிறுவன் ரூபத்தில் தோன்றிய கணபதியிடம் அதை ஒப்படைத்துவிட்டுச் சென்றான்.

ஆனால், கணபதியோ "மூன்றுமுறை கூப்பிடுவதற்குள் வராவிட்டால் கீழே வைத்துவிட்டுப் போய்விடுவேன்" என்றுகூறி வாங்கிக்கொண்டார். அதுபோல் மும்முறை கூப்பிடுவதற்குள் அவர் வராததால் லிங்கத்தைக் கீழே வைத்துவிட்டார். திரும்பிவந்த இராவணனுக்கு ஏமாற்றமும் கோபமும் அதிகரித்தன. பையனின் தலையில் குட்டினானாம். சுயவடிவுடன் காட்சியளித்தார் கணநாதர். தவறை உணர்ந்து மன்னிப்புக் கேட்டான் இராவணன். அத்துடன், தன் தலையிலே குட்டிக்கொண்டானாம். குட்டுப்பட்ட கணபதிப் பெருமானை இன்று கோகர்ணக்ஷேத்திரத்தில் கண்டு பயனடையலாம் என்பது மற்றொரு புராண வரலாறு.

ஆனாலும், ஆணவத்தை அழிப்பதற்காக அக, புறக் கரணங்களைத் தண்டிப்பதுதான் தோப்புக்கரணம். கரணம் - மனம், புத்தி, சித்தம், அகங்காரம் என்னும் நான்கும் சேர்ந்து அந்தக்கரணம் என்றும் கை, கால், கண் முதலியன புறக்கரணம் என்றும் கூறுகின்றோம். இந்த அக, புறக் கரணங்களைத் தண்டிப்பதுதான் யோகம். அதற்குத் தோப்புக்கரணம் பயன்படுகின்றது. இதுவே உண்மையான தத்துவ விளக்கமாகும்.

அகரம் (அறுகம்) புல்லின் சிறப்பு

அகரம் புல்லை ப்ரீதியான வஸ்துவாகக் கொண்ட கணபதி, அந்த 'அகரம்' புல் ஒரு சிறந்த மூலிகை. 'அ' எழுத்து எப்படி முதலில் தோன்றியதோ அப்படியே இப்பூமியில் முதல் தோற்றம் 'அகரம்' புல்தான். இது நாளடைவில் அறுகம்புல் எனத் திரிபடைந்து மாறியுள்ளது. இதை 'மூதண்டம்' என்றும் சொல்வர். இது கொடிய உஷ்ணத்தைத் தணித்து குளிர்ச்சியைத் தரும். இதை விநாயகருக்கு அர்ப்பணிப்பதால் தீர்க்க ஆயுள், ரோக நிவர்த்தி என்பன ஏற்படுகின்றன.

இந்துக்களாகிய நாம் எமது இல்லங்களில் எந்த நிகழ்வுகள் இடம்பெற்றாலும் விநாயகருக்கு வழிபாடு இயற்றிய பின்பே ஆற்றுவது வழக்கம். அந்தவகையிலே, புது மனைப்புகுவிழா என்றாலும் சரி, திருமண நிகழ்வென்றாலும் சரி, பூப்புப்புனித நீராட்டு விழாவானாலும் சரி பிள்ளையார் பிடித்து வைத்து பிள்ளையாரை நினைவு கூர்கின்றோம். இவ்வாறாக நினைவுகூரப்படும் பிள்ளையார் மஞ்சளினாலோ மாட்டெருவினாலோ உருண்டையாகப் பிடித்து அதன்மேல் அகரம்புல்லினை இட்டு வழிபாடு இயற்றுகின்றோம். பிள்ளையார் பிடிப்பதற்குப் பயன்படும் ஏனைய பொருள்களான மாட்டெருவும் சிறந்த சித்த ஆயுர்வேத மூலிகை. இது விஷக்கடிகளைக்கூடத் தணிக்கும் தன்மை வாய்ந்தது. மாட்டெருவிலே திருநீறும் செய்யப்படுகின்றது. திருநீறுக்கு அருமருந்து என்றும் ஒரு பெயர் உண்டு.

தொகுப்பு:
தெல்லியூர் சி.ஹரிகரன்

அடுத்து, பிள்ளையார் பிடிப்பதற்கு மஞ்சல் பயன்படுத்தப்படுகின்றது. இது குற்றத்தை நீக்குகின்ற ஓர் அருமருந்தாகவும் காணப்படுகின்றது. எமது உடலில் மஞ்சளைப் பூசுவதனால் உடலில் உள்ள கிருமிகள் யாவும இறக்கின்றன. அத்துடன், குற்றத்தை நீக்குவதற்கும் இது பயன்படுகின்றது. ஆலயங்களிலும் வீடுகளிலும் சிறப்பான வைபவங்களுக்கு மஞ்சல் கரைத்துத் தெளிப்பதனூடாகக் குற்றத்தைப் போக்கலாம எனறு ஒருவகையான ஐதீகம் நிலவுகின்றது.

மோதகத்தின் தத்துவம்

மோதகம் மீது விநாயகருக்கு உள்ள பிரியத்தை அவர் கையில் வைத்திருக்கும் மோதகம் காட்டுகின்றது. அண்டத்திற்குக் காவலனாக விநாயகர் இருப்பதைத் தான் மோதகமும் இனிய பூரணமும் காட்டுகின்றன. இதற்கும் ஒரு புராண வரலாறு உண்டு.

ஷ்தரிஷிகள் வேதபூசை செய்தனர். அவர்கள் சோண பத்ரம் என்ற இலைவடிவில் விநாயகரை வணங்கினர். விநாயகர் அதைத் தனது துதிக்கையால் எடுத்து விழுங்கித் தானே கணபதி என்பதை உணர்த்தினார். ஆனால், ரிஷிகள் அதை உணராது வேறோர் இலையில் விநாயகரை வைத்து வணங்கினர்.

விநாயகர் தத்துவத்தை உணர்ந்த அருந்ததி அண்டத்துக்குள்ளே விநாயகர் வியாபித்து நிற்பதைப்போன்று மாவுக்குள்ளே பூரணம் வைத்து மோதகம் செய்து அதை வசிட்டர் மூலம் விநாயகருக்கு அளித்துப் பூஜித்தாள். தீமது தத்துவத்தை மோதகம் மூலம் எடுத்துக்காட்டிய அருந்ததிக்கு, அவளைப்போலவே மோதகம் செய்து பூஜிப்பவர்களுக்கு அருள் கிடைக்கும் என்பதை உணர்த்தவே மோதகத்தைத் தன் கரத்தில் விநாயகர் வைத்திருக்கிறார். இதை ஸ்ரீ சங்கர பகவத்பாதாள், "மூதக்ராத்த மோதகம், ஸ்தாவிமுக்தி ஸாதகம்" என்று பாடிப் பரவசமடைந்திருக்கிறார். ★

தெய்வீக ஸ்தலங்களில்...

கோண்டாவில், தில்லையம்பதி சிவகாமி அம்பாள் திருக்கோயில் மஹா கும்பாபிஷேக நிகழ்வில் திருக்கதவு திறக்கும் வைபவத்தின்போது பேராசிரியர் அ. சண்முகதாஸ் திருப்பதிகம் பாடியபோது எடுக்கப்பட்ட படம். நல்லை ஆதீன முதல்வர், ஆலயப் பிரதம குருக்கள், ஆலய திருப்பணிச்சபை உறுப்பினர் ஆகியோரும் படத்தில் உள்ளனர். (எ)

இணுவில் அருள்மிகு சிவகாமி அம்மன் கோயிலில் 650 கிலோ எடையுடைய புதிய கரண்டாமணி ஒன்று அண்மையில் பிரதிஷ்டை செய்யப்பட்டது. ஆலயப் பிரதம குருக்கள் சிவஸ்ரீ சாம்பசிவ.சோமசபேசக்குருக்கள் கரண்டாமணிக்கு அபிஷேகம் செய்வதைப் படத்தில் காணலாம். (எ)

மட்டுவில் பன்றித்தலைச்சி கண்ணகை அம்மன் ஆலய பங்குனித் திங்கள் உற்சவ இறுதி நாளில் அம்பாள் அடியவர்கள் சூழ வெளி வீதியுலா வருவதைப் படத்தில் காணலாம். (படம்: சாவகச்சேரி செய்தியாளர்)

வட்டுக்கோட்டை கண்ணகி அம்பாள் ஆலயத்தில் புதிதாகப் பிரதிஷ்டை செய்யப்பட்ட கண்ணகி அம்பாள் திருவுருவம் வீதியுலாவுக்குத் தயாரான சமயம் எடுக்கப்பட்ட படம்.

(படம்: வட்டுக்கோட்டைச் செய்தியாளர்)

உள்ளகக் கணக்காய்வுப் பணிக்கு உள்ளூராட்சி சபைகளில் தனிக் குழு

யாழ்ப்பாணம்,மே7

உள்ளூராட்சி சபைகளில் உள்ளகக் கணக்காய்வுப் பிரிவு ஆரம்பிக்கப்படவுள்ளது.

இதற்கான ஏற்பாட்டை யாழ். பிராந்திய உள்ளூராட்சி உதவி ஆணையாளர் க.இராசையா மேற்கொண்டுள்ளார்.

உள்ளூராட்சி மன்றங்களில் பதவி நிலையில் உள்ள அலுவலர்கள், சிரேஷ்ட அலுவலர்கள் மற்றும் உள்ளூராட்சி உதவியாளர்கள் அடங்கிய 3 பேர் கொண்ட குழு அமைத்து உள்ளகக் கணக்காய்வுப் பிரிவு அமைக்கத் திட்டமிடப்பட்டுள்ளது.

எதிர்வரும் 12ஆம் திகதிக்கு முன்னர் இந்தக் குழுக்களை அமைத்து, அவற்றின் விவரத்தைத் தமக்கு அனுப்பிவைக்குமாறு உள்ளூராட்சி சபைகளை உதவி ஆணையாளர் கேட்டுள்ளார். (ஒ-185)

வித்தியானந்தன் நினைவுப் பேருரை

யாழ்ப்பாணம்,மே7

பேராசிரியர் சு.வித்தியானந்தன் நினைவுப் பேருரையும் அரங்க அளிக்கையும் நாளை சனிக்கிழமை பிற்பகல் 3 மணிக்கு யாழ். பல்கலைக்கழக கைலாசபதி கலையரங்கில் கலாநிதி குழந்தை ம.சண்முகலிங்கம் தலைமையில் நடைபெறவுள்ளன.

நிகழ்வில் வரவேற்புரையை யாழ். தேசிய கல்வியியற் கல்லூரிப் பீடாதிபதி தி.கமலநாதனும் நினைவுப் பேருரையை பேராசிரியர் செ.சிவஞானசுந்தரமும் (நந்தி) நிகழ்த்தவுள்ளனர்.

அரங்க அளிக்கையாக வட்டுக்கோட்டை நாட்டுக்கூத்து அபிவிருத்திக் குழுவினரின் 'கீசகன் வதை' என்னும் வடமோடி நாட்டுக்கூத்தும் இடம்பெறவுள்ளது. (10)

பதவி வரவேற்கின்றோம்

புதிய கூட்டுறவு அபிவிருத்தி உதவி ஆணையாளராக நியமனம் செய்யப்பட்டு யாழ். மாவட்ட கூட்டுறவு அபிவிருத்தி உதவி ஆணையாளராக (பனை, தென்னை வளம்) பொறுப்பேற்றுக்கொண்ட

உயர்திரு.சி.ஜயாத்துரை

அவர்களைப் பாராட்டி வாழ்த்துவதுடன் இன்று எமது வலிகாமம் பனை, தென்னை வள அபிவிருத்திக் கூட்டுறவுச் சங்கங்களின் கொத்தணிக்கு சமுகமளிப்பதையிட்டு மனமகிழ்வுடன் வரவேற்பதுடன் எமது நிறுவனங்களினதும் அங்கத்தவர்களினதும் அபிவிருத்திக்கு அவரது பணி தொடர எல்லாம்வல்ல இறைவனைப் பிரார்த்திக்கின்றோம்.

அங்கத்தவர்கள், பணிப்பாளர்கள், பணியாளர்கள்,
வலிகாமம் ப.தெ.வ.அ.கூ.ச.கோத்தணி, மானிப்பாய்,
சங்கானை ப.தெ.வ.அ.கூ.சங்கம், தெல்லிப்பழை ப.தெ.வ.அ.கூ.சங்கம்,
கன்னாகம் ப.தெ.வ.அ.கூ.சங்கம், மானிப்பாய் ப.தெ.வ.அ.கூ.சங்கம்,
பண்டத்தரிப்பு ப.தெ.வ.அ.கூ.சங்கம், கோண்டாவில் ப.தெ.வ.அ.கூ.சங்கம்,
காரைநகர் ப.தெ.வ.அ.கூ.சங்கம்.

(சி-34729)(37-12-19-24)

அரசாங்க கேள்வி அறிவித்தல்

புனர்வாழ்வளிப்பு அகதிகள் மீள்குடியமர்த்துகை அமைச்சினால் யாழ். மாவட்டத்திற்கு வழங்கப்படும் அத்தியாவசிய உணவு வகைகள் வழங்கலுக்கான

கேள்வி கோரல்

1. யாழ். மாவட்டத்தில் இலவச நிவாரணத்திற்கு 600 மெற்றிக் தொன் பிறிமா கிறீன் மா விநியோகிப்பதற்காகக் கேள்விகள் பிறிமா நிறுவனத்தின் யாழ்ப்பாண முகவர்களிடமிருந்து கோரப்படுகின்றன.

மாதாந்த கேள்வித் தொகை	
2004 பெப்ரவரி	2004 மார்ச்
600MT	600MT

கேள்விகளைச் சமர்ப்பிக்க விரும்பும் முகவர்கள் மீளளிக்கமுடியாத கேள்வி வைப்பாக ரூபா 500.00 இனை யாழ். மாவட்ட புனர்வாழ்வு, புனரமைப்பு செயலகத்தில் செலுத்தி கேள்விப் படிவங்களையும் கேள்வி ஆவணங்களையும் 2004.05.07 ஆம் திகதிதொடக்கம் 2004.05.20 ஆம் திகதி வரையான காலப்பகுதியில் அலுவலக நாள்களில் மு.ப.10.00 மணி தொடக்கம் பி.ப. 3.00 மணிவரை பெற்றுக்கொள்ளலாம்.

2. கேள்வியைச் சமர்ப்பிப்பதற்கு பந்தி 01 இல் குறிப்பிட்டுள்ள ஆர்வம் உள்ளவர்கள் மீளளிக்கக்கூடிய கேள்வி வைப்பாக (விலை கேள் முறி - Bid Bond) மெற்றிக்தொன் ஒன்றிற்கு (01 MT) ரூபா நானூறுப்படி (ரூபா 400.00) செலுத்துதல் வேண்டும். (விவரம் கேள்வி ஆவணத்திலுள்ளது)

3. பூரணப்படுத்திய இரு கேள்விப்படிவத்தினை *தலைவர், மாவட்ட கேள்விச் சபை, மாவட்ட செயலகம், யாழ்ப்பாணம் (அரச அதிபர், யாழ்ப்பாணம்)* என முகவரியிடப்பட்ட நீளத் தபால் உறையில் நேரடியாகவோ/தபால்மூலமோ யாழ். செயலக மாவட்ட புனர்வாழ்வு, புனரமைப்பு செயலக (கணக்காளரது) அறையில் வைக்கப்பட்டுள்ள கேள்விப் பெட்டியில் 2004.05.21 ஆம் திகதி பி.ப.2.00 மணிக்கு முன்பாகச் சேர்க்கவும். அன்றைய தினம் பி.ப.2.30 மணிக்கு கேள்விகள் திறக்கப்படும். அப்போது கேள்வி கோரியவர் அல்லது அவரது அங்கீகாரம் பெற்ற பிரதிநிதி சமுகமளிக்கமுடியும்.

4. நீள தபால் உறையின் இடதுபக்க மேல்மூலையில் "பிறிமா கிறீன் மா வழங்கலுக்கான கேள்வி" என எழுதப்படவேண்டும்.

5. ஏற்றுக்கொள்ளப்பட்ட கேள்விக்காரர் ஒப்பந்தத்தின் பெறுமதியில் 10% மீளளிக்கப்படக்கூடிய வைப்பாக (செயல்படுத்தல் முறிக்காக - Performance Bond) செலுத்தி ஒப்பந்தம் செய்து கொள்ளவேண்டும். (விவரம் கேள்வி ஆவணத்திலுள்ளது)

6. கேள்வி விண்ணப்ப இறுதித்திகதியிலிருந்து கேள்விகள் பெப்ரவரி மாதத்திற்கு 30 நாள்களுக்குள்ளும், மார்ச் மாதத்திற்கு 60 நாள்களுக்குள்ளும் வலுவுடையதாக இருக்கும்.

செ.பத்மநாதன்
தலைவர்/அரச அதிபர்
மாவட்ட கேள்விச் சபை/ 06.05.2004
மாவட்டச்செயலகம், யாழ்ப்பாணம்.

(C/34726)(34-12-19-24)

சிங்கள ஆசிரியர் பதவிக்கு விண்ணப்பம்

வரணி,மே7

இலங்கை திறந்த பல்கலைக்கழகம் மொழிக் கற்கைத்துறையின் சிங்களமொழி கற்பிப்பதற்கான வருகை தரு போதானாசிரியர்கள் பதவிக்கு விண்ணப்பங்களைக் கோரியுள்ளது.

யாழ்ப்பாணம், மட்டக்களப்பு, வவுனியா, கண்டி, திருகோணமலை, கொழும்பு ஆகிய பிராந்தியக் கற்கை நிலையங்களுக்கே இவ்வாறு விண்ணப்பங்கள் கோரப்பட்டுள்ளன. இதற்கான விண்ணப்பங்களை எதிர்வரும் 16ஆம் திகதிக்கு முன் "இணைப்பாளர், மொழிக் கற்கைத்துறை மானிடவியல் சமூக விஞ்ஞானங்கள் பீடம், இலங்கை திறந்த பல்கலைக்கழகம், நாவல நுகேகொட" என்ற விலாசத்திற்கு அனுப்பிவைக்குமாறு பதிவாளர் கேட்டுள்ளார். (ஒ-170)

பராசக்தி பாலர் இல்லம் முதலிடம்

கைதடி,மே7

தென்மராட்சி முன்பள்ளிகளுக்கான கண்காட்சிப் போட்டியில் கைதடி மேற்கு பராசக்தி பாலர் பகல் இல்லம் முதலிடத்தைப் பெற்றுள்ளது.

அண்மையில் தென்மராட்சி முன் பள்ளி உதவிக் கல்விப் பணிப்பாளர் சு.பாக்கியராசா தலைமையில் நடைபெற்ற இப்போட்டியில் பிரதம விருந்தினராக ஓய்வுபெற்ற கல்விப் பணிப் பாளர் கோ.சி. வேலாயுதமும் சிறப்பு விருந்தினராக யாழ். மாவட்ட தமிழர் புனர்வாழ்வுக்கழகப் பணிப்பாளர் சு.ஜெயராஜும் கலந்துகொண்டனர். (ஒ-75)

நெஸ்பிறே சீட்டிழுப்பில் பரிசு பெற்றோர்

யாழ்ப்பாணம்,மே7

யாழ். நகரில் அமைந்துள்ள அன்னை நாகாபூட் சிற்றியில் அண்மையில் நடைபெற்ற 'நெஸ்பிறே' அதிர்ஷ்டலாபச் சீட்டிழுப்பில் வெற்றியீட்டியோரின் பெயர், விவரங்கள் வருமாறு:-

ஜே.வசவி - அம்மன் வீதி, யாழ்ப்பாணம், ஆர்.கணேசன் சிறுப்பிட்டி வடக்கு, எஸ்.தர்சனன் - அம்மன் வீதி, யாழ்ப்பாணம்,

சுபோ அருள்வாகீசன் கிரிசாந்தன் - அம்மன் வீதி, யாழ்ப்பாணம், எஸ்.லாவண்யா - கண்ணகி அம்மன் கோயிலடி, இணுவில், எஸ்.சுபாஸ்கரன் - மீசாலை கிழக்கு. (ஒ-10)

பிரசவவிடுதி திறப்பு

வலி. தென்மேற்கு,மே7

"நிகொட்" திட்டத்தின் கீழ் புதிதாக நிர்மாணிக்கப்பட்ட சாவகச்சேரி அரசினர் வைத்தியசாலையின் பிரசவ வார்ட்டை இம்மாதம் 27ஆம் திகதி திறந்து வைப்பதற்கு நடவடிக்கை மேற்கொள்ளப்பட்டு வருகின்றது. யாழ். சுகாதார சேவைப் பிரதி மாகாணப் பணிப்பாளர் பணிமனை வட்டாரங்கள் இதனைத் தெரிவித்தன.

கடந்த யுத்தகால அனர்த்தங்களின்போது இவ் வைத்தியசாலைக் கட்டடங்கள் பலத்த சேதமடைந்திருந்தன. (ஒ-135)

அரச அலுவலருக்கு ஆங்கில வகுப்புகள்

கைதடி,மே7

வடக்கு - கிழக்கு மாகாண முகாமைத்துவ அபிவிருத்திப் பயிற்சித் திணைக்களத்தால் நடத்தப்பட்டு வந்த அரச உத்தியோகத்தர்களுக்கான ஆங்கிலப் பயிற்சி வகுப்புகள் மீண்டும் கடந்தவாரம் முதல் செவ்வாய்க்கிழமை மற்றும் வியாழக்கிழமைகளில் யாழ். வைத்தீஸ்வரா வித்தியாலயத்தில் பிற்பகல் 2.30 மணிக்கு இடம்பெற்று வருகின்றன என்று அறிவிக்கப்பட்டுள்ளது.

இவ்வகுப்புகளில் இதுவரை கலந்து கொள்ளாதவர்கள் மேற்குறிப்பிட்ட தினங்களில் இடம்பெறும் வகுப்புகளில் பங்கேற்று பயனடையுமாறு அறிவிக்கப்பட்டுள்ளது. (ஒ-75)

தவறிவிட்டது

சங்குவேலிப் பிள்ளையார் கோயிலடிக்கும் சுழிபுரத்துக்கும் இடையில் அலுவலகத்திற்கு உபயோகமான முக்கிய ஆவணங்கள் மற்றும் ஆவணக்கோப்புகள் அடங்கிய கறுப்புநிறப்பை 05.05.2004 புதன்கிழமை மாலை தவறிவிட்டது. கண்டெடுத்தவர்கள் கீழ்க்காணும் முகவரியுடன் தொடர்புகொள்ளவும்.

ச.ஜெயரூபன்,
சிவன்கோயில் வீதி,
சித்தன்கேணி.
T.P.: 021 222 7392, 021 222 6326

(31703)(42)

தாதி உத்தியோகத்தர் பதவிக்கான வெற்றிடம்

மூளாய் கூட்டுறவு வைத்தியசாலையில் தாதி உத்தியோகத்தர்களுக்கான வெற்றிடங்களை நிரப்புவதற்காக நேரடி நேர்முகத்தேர்வு 2004.05.11 செவ்வாய் காலை 9.00மணிக்கு மேற்படி வைத்தியசாலையில் நடைபெறும்.

தகுதியுள்ளோர் விண்ணப்பத்தைத் தயாரித்து தேவையான ஆவணங்களுடன் அன்றையதினம் குறித்த நேரத்தில் சமுகம் தரவும்.

தகைமைகளும் சமர்ப்பிக்க வேண்டிய ஆவணங்களும்:

1. தேசிய அடையாள அட்டை
2. கல்விச் சான்றிதழ்
3. அனுபவச் சான்றிதழ்
4. கிராம அலுவலரின் சான்றிதழ்
5. க.பொ.த.சா/தரத்தில் சித்தி
6. சேவை மனப்பான்மை உள்ளவர்கள்
7. ஏற்கனவே பயிற்சி பெற்றவர்களுக்கு முன்னுரிமை
8. வயது எல்லை 21 முதல் 45 வரை
9. முன்பு விண்ணப்பித்தவர்களும் மீண்டும் விண்ணப்பிக்க வேண்டும்.

ஆ.கதிரைமலைநாதன்,
செயலாளர்
மூளாய் கூட்டுறவு வைத்தியசாலைச் சங்கம்.

மூளாய்.
(C/34723)(42-12-19-24)

31 ஆம் நாள் நினைவஞ்சலி

தோற்றம்
மறைவு
07
04
2004

ஸ்ரீமதி கமலாதேவி ஞானமூர்த்தி
(வல்வெட்டித்துறை)

100, மின்சார நிலைய வீதி,
திருகோணமலை.
T.P.: 026-222-5341 (31706)(30-12-19-24)

தகவல்:
பிள்ளைகள்,
ஞானகுமாரி குடும்பம்.

4ஆம் ஆண்டு நினைவஞ்சலி

மண்ணுலகில்
16
-
05
-
1950

விண்ணுலகில்
21
-
04
-
2000

திருமதி
சண்முகமலர் தர்மராஜா
(புனிதம், இணுவில் மேற்கு)
திதி: 07.05.2004

எங்களைப் பெற்று அன்பாய்
தரணியிலே பண்பாய் வளர்த்த அம்மாவே!
எங்களை எல்லாம் ஊர் போற்ற
எழுத்தறிவித்த அம்மாவே!
எங்களை எல்லாம் தவிக்கவிட்டு
எம்மிடம் ஒன்றும் வாங்காமல்
ஏன் தெய்வம் ஆனாய் அம்மாவே?

வே.தர்மராஜா
கற்பகப்பிள்ளையார் கோயிலடி,
இணுவில் மேற்கு, சுன்னாகம்.

என்றும் உங்கள்
நினைவுகளுடன்:
கணவர், பிள்ளைகள்.

(31705) (24-12-19)

பெட்டிக்கடையில் பாடநூல் விற்றவர் பதிப்பாளராகத் தானே உயர்ந்து சாதனை!

அயராத உழைப்பினால் முன்னேற்றம் கண்ட சீதேவி ஓவ்செற் நிறுவன அதிபர் குமார

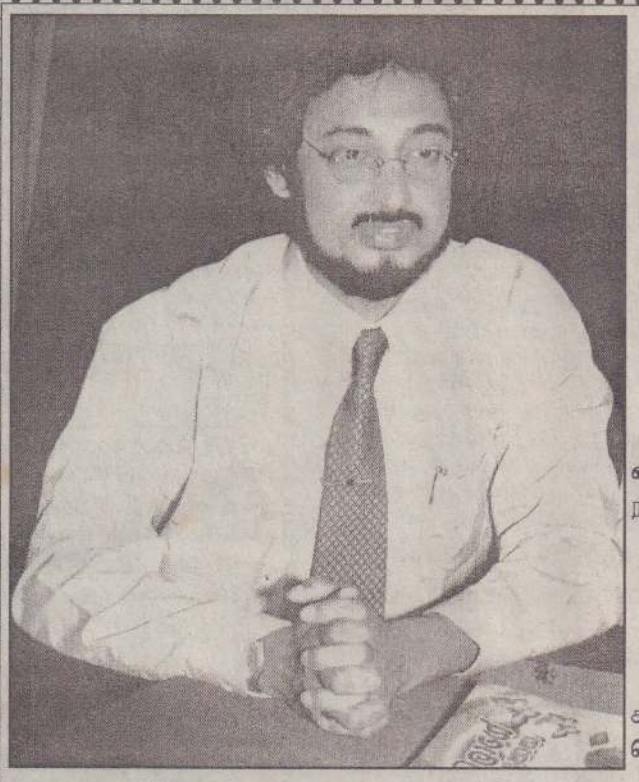

ரி.என்.எல். தொலைக் காட்சியில் நேருக்கு நேர் நிகழ்ச்சியில் தொழில திபர் தீகொட குமாரவை அறிவிப்பா ளர் சமுதிக சமரவிக்ரமவும் 113 கம் பனிகளைக் கொண்ட சிலிங்கோ குறூப்பின் அதிபரும், நிர்வாகப் பணிப் பாளருமான தேசமான்ய ललித்கொத்த லாவலையும் செவ்வி கண்டபோது தமது அனுபவத்தை தீகொட குமார விளக்குகிறார்.

ரி.என்.எல். தொலைக்காட்சியின் வர்த்தக ஸ்பெஷல் - நேருக்கு நேர் நிகழ்ச்சியில் தொழிலதிபர் தீகொட குமார

வர்த்தக ஸ்பெஷல்

கடந்த 04ஆம் திகதி தோன்றி, தமது தொழில் முன்னேற்றம் பற்றி விளக்கினார்.

பெட்டிக் கடை நடத்திப் பாட நூல் விற்று தனது அயராத உழைப்பினால் முன்னேற்றம் கண்ட சீதேவி ஓவ்செற் பிறைவேற் லிமிடெட் உரிமையாளரும் பத்திரிகையாளருமான தீகொட குமாரதன் வெற்றி குறித்து விளக்கம் தந்தார்.

ரி.என்.எல். தொலைக்காட்சியில் தீகொட குமாரவை அறிவிப்பாளர் சமுதிக சமரவிக்ரமவும், 113 கம்பனிகளைக் கொண்ட சிலிங்கோ குறூப்பின் அதிபரும் நிர்வாகப் பணிப்பாளருமான தேசமான்ய ललித் கொத்த லாவலையும் செவ்வி கண்டனர்.

செவ்வியை இங்கே படித்துப் பாருங்கள்.

கேள்வி: உங்களின் தொழில் விவரம் பற்றி விவரிக்கமுடியுமா?

பதில்: நானொரு பத்திரிகையாளன். எனது மனைவியும் ஒரு பத்திரிகையாளர். நாம் இருவருமே லேக் ஹவுஸ் நிறுவனத்தில் பணியாற்றினோம். எழுத்துத் துறையுடன் சித்திரம் வரைவதும் எனது பொழுது போக்கு. லேக்ஹவுஸ் பத்திரிகைகளுக்கு நிறையச் சித்திரங்கள் வரைந்துள்ளேன்.

நாம் எமக்கென்று ஒரு தனியான வியாபாரத்தை ஏன் மேற்கொள்ளக் கூடாது என்று எனது மனைவி என்னிடம் தினமும் நச்சரித்துக்கொண்டிருப்பார். இப்படியே சிறிதுகாலம் சென்றது. நாம் இருவரும் லேக்ஹவுஸ் நிறுவனத்தைவிட்டு விலகி பொறலஸ்கமுவ பகுதியில் சிறிய தொகைப் பணத்தைத் கொண்டு அப்பியாசப் புத்தகங்கள், சிறுவர்களின் பாட நூல்கள் போன்ற வற்றைவிற்கும் சிறிய பெட்டிக் கடையொன்றை ஆரம்பித்து நடத்தினோம்.

கேள்வி: எப்படி, நல்ல வியாபாரம் நடந்ததா?

பதில்: ஆரம்பத்தில் சுமாராக வியாபாரம் நடந்தது. பின்னர் சில வேளைகளில் ஒரு நாளைக்கு ஒரு புத்தகம் கூட விற்கமுடியாத நிலை யேற்றப்பட்டது. காரணம் பாடசாலை ஆரம்பிக்கும்போது வியாபாரம் சூடு பிடிக்கும். பின்னர் அடுத்த தவணை வரும்வரை வியாபாரம் ஒய்ந்து விடும்.

இப்படியே இந்த வியாபாரத்தில் எவ்வித முன்னேற்றமும் இன்றி நானும் மனைவியும் மிகவும் கஷ்ரப்பட்டோம். ஒரு நேரச் சாப்பாடு கூட ஒழுங்காகச் சாப்பிடுவது என்றால் பெரிய விடயம் என்ற நிலைக்குத் தள்ளப்பட்டோம்.

கேள்வி: அடிப்படியானால் பின்னர் எப்படி இந்த நிலைக்கு வந்தீர்கள்?

பதில்: உண்மையைச் சொல்லப்போனால் மழை பெய்தால் எனது கடையில் சேறும் சகதியும் நிறைந்து விடும். அமர்வதற்கு ஒரு கதிரை கூட இல்லை. இப்படியான பின்னணியில் எனது சித்திரக் கலையைக் கொண்டு சிறுவர்களுக்கான பாடப் புத்தகங்களுக்குத் தேவையான வடங்களை வரைந்து வைத்திருந்தேன்.

அவற்றைப் பதிப்பித்து விற்பனை செய்வதற்குப் பண உதவி செய்ய யாரும் முன்வரவில்லை. வங்கியில் கடன் பெறுவதற்கும் எனக்குப் பிணை வழங்க யாரும் தயாரில்லை. கடன் கேட்டு பல வங்கிகளுக்குச் சென்று வெறுங்கையுடன் வீடு திரும்பினேன்.

இப்படியான ஒரு சூழ்நிலையில் எனது வீட்டுக்குச் செல்லும் வழியில் "செலான் வங்கி" கிளையொன்று இருந்தது. எதற்கும் வங்கியில் எனது நிலையைச் சுட்டிக்காட்டிக் கடன் கேட்போம் என்று சிறுநம்பிக்கையுடன் பொறலஸ்கமுவ செலான் வங்கிக்குச் சென்று அதன் முகாமையாளரைச் சந்தித்து எனது நிலையை எடுத்துரைத்தேன்.

என்னிடம் உள்ள திறமையைத் தெரிந்துகொண்ட அவர், நேரடியாக வந்து எனது நிலைமைகளை ஆராய்ந்த பின்னர் கடன்தருவது பற்றி யோசிப்பதாகக் கூறினார்.

அதன்படி, அடுத்தநாள் எனது வீட்டுக்கும் கடைக்கும் வந்தவர், எனது படைப்புகள் விற்பனையாகுமா? என்றெல்லாம் ஆராய்ந்த பின்னர் 25 ஆயிரம் ரூபா கடன் தருவதற்கு ஒப்புக் கொண்டார்.

அந்த 25 ஆயிரம் ரூபா கடனுடன் ஆரம்பித்த எனது வியாபாரத்தில் இன்று கோடிக்கணக்கான ரூபாக்கள் புரளுகின்றன. ஏழு வாகனங்கள் புத்தகங்கள் விநியோகத்துக்கு மட்டும் பயன்படுத்தப்பட்டு வருகின்றன. பொறலஸ்கமுவ மாடிக் கட்டடத்தில் எனது நிறுவனம் இயங்குகின்றது.

கேள்வி: எதிர்காலத்தில் எப்படியான வேலைத் திட்டங்களை முன்னெடுக்க யோசித்துள்ளீர்கள்?

பதில்: சர்வதேசத் தரத்துக்கு அமைய சிறுவர்களுக்கான பாடநூல்களைத் தயாரிக்கத் திட்டமிட்டுள்ளேன். சிங்கள மொழியில் மட்டும் வெளியிடப்படும் சிறுவர் பாடநூல்களை தமிழிலும், ஆங்கிலத்திலும் தயாரித்துச் சிறுவர்களைக் கவரும் வகையிலான சிறந்த படங்களையும் தரமான மட்டைகளில் அச்சிட்டு வெளியிடத் தீர்மானித்துள்ளேன்.

அதேசமயம், சிறுவர்களைக் கவரும் விதமான "டிஸ்னிலேன்ட்" பூங்கா வொன்றை அமைக்கத் திட்டமிட்டுள்ளேன். அதற்கான ஆரம்ப வேலைகளும் பூர்த்தியடைந்துள்ளன.

- இவ்வாறு கூறினார் தீகொடகுமார.

சிவராமின் வீட்டில் நடந்த சோதனை

தமிழ் ஊடகவியலாளர்களுக்கு விடுக்கப்பட்ட அச்சுறுத்தல்

ஒன்றியம் வன்மையாகக் கண்டனம்

ஊடகவியலாளர் தர்மரட்ணம் சிவராமின் (தராக்கி) இல்லத்தில் சோதனை நடத்தப்பட்டிருப்பதை ஊடக அமைப்புகள் பல கண்டித்துள்ளன.

கல்கிசையில் உள்ள ஊடகவியலாளர் சிவராம் அவர்களின் வீட்டில் ஆயுதங்கள் மறைத்து வைக்கப்பட்டிருப்பதாகக் கூறி பொலீஸார் தேடுதல் நடத்திய சம்பவமானது சிவராமுக்கும் தமிழ் ஊடகவியலாளர்களுக்கும் விடுக்கப்பட்ட அச்சுறுத்தலாகவே இலங்கை தமிழ் ஊடகவியலாளர் ஒன்றியம் கருதுகிறது. இச்சம்பவத்தை வன்மையாகக் கண்டிப்பதாக இலங்கைத் தமிழ் ஊடகவியலாளர் ஒன்றியம் விடுத்துள்ள அறிக்கையில் தெரிவிக்கப்பட்டுள்ளது.

இது தொடர்பாக ஸ்ரீலங்கா ஜனாதிபதி, ஊடகத்துறை அமைச்சர், ஊடகத் துறை பிரதியமைச்சர், பொலீஸ்மா அதிபர் ஆகியோருக்கும் சர்வதேச ஊடகவியலாளர் அமைப்புக்களுக்கும் மனித உரிமை அமைப்புக்களுக்கும் இலங்கைத் தமிழ் ஊடகவியலாளர் ஒன்றியம் கடிதங்களை அனுப்பி வைத்துள்ளது.

இலங்கைத் தமிழ் ஊடகவியலாளர் ஒன்றியம் விடுத்துள்ள அறிக்கையில் தெரிவிக்கப்பட்டுள்ளதாவது:-

கடந்த திங்கள் இரவு அதிகளவிலான ஆயுதம் தரித்த பொலீஸார் கல்கிசையில் உள்ள சிவராமின் வீட்டிற்குச் சென்று ஆயுதங்கள் மறைத்து வைக்கப்பட்டிருப்பதாகத் தகவல்கள் கிடைத்திருப்பதாகக் கூறிச் சோதனை நடத்தியுள்ளனர். கொகுவல பொலீஸ் நிலையப் பொறுப்பதிகாரி திசேரா தலைமையிலான பொலீஸாரும் கல்கிசைப் பயங்கரவாதக் குற்றத்தடுப்புப் பொலீஸாருமாக மொத்தம் 50 இற்கும் மேற்பட்ட பொலீஸார் ஆயுதங்களுடன் அங்கு சென்றுள்ளனர். அவர்களில் சுமார் 15 பேர் வீட்டிற்குள் சென்று சல்லடைத்தேடுதல் நடத்தியுள்ளனர். வீட்டிற்கு வெளியிலும் தேடுதல் நடத்தினர். சம்பவம் நடைபெற்ற வேளையில் சிவராம் மட்டக்களப்பில் கிழக்கிலங்கைச் செய்தியாளர் சங்கம் ஏற்பாடு செய்த சர்வதேச ஊடகவியலாளர் தினவைபவத்தில் கலந்துகொள்வதற்காகச் சென்றிருந்தார். அவரின் மனைவியும் மூன்று பிள்ளைகளுமே அங்கு இருந்தனர். இது சிவராமுக்கு மட்டுமல்ல,.அனைதுத் தமிழ் ஊடகவியலாளர்களுக்கும விடுக்கப்பட்ட அச்சுறுத்தலாகவே கருதுகிறோம்.

நம்பகத் தன்மையை அழிக்கும் முயற்சி

இச்சம்பவம் தமிழ் ஊடகவியலாளர்களை வன்முறைகளுடன் சம்பந்தப்பட்டவர்கள் எனக் காட்டுவதற்கு அரசும் அரச படைகளும் முயற்சிப்பதை எடுத்துக்காட்டுகிறது. இது தமிழ் ஊடகவியலாளர்களின் தொழில் சார் நம்பகத்தன்மையை உள்நாட்டிலும் சர்வதேச ரீதியாகவும் அழிப்பதற்கு எடுக்கப்படும் முயற்சியாகவே கருதுகிறோம். இதன் ஒரு முயற்சி தான் சிவராமின் வீட்டில் நடத்தப்பட்ட தேடுதலாகும்.

இதுபோன்ற சம்பவங்கள் நடைபெறுவது இதுதான் முதற்றடவையல்ல. 1996ஆம் ஆண்டில் சிவராம் கொழும்பில் வைத்துப் பயங்கரவாதத் தடைச்சட்டத்தின் கீழ் கைதுசெய்யப்பட்டுத் தடுத்து வைக்கப்பட்டு விசாரிக்கப்பட்டார்.

கடந்த வாரம் குருநாகலில் உள்ள தமிழ் ஊடகவியலாளரான ரமேஷிற்குத் தொலைபேசி மூலம் கொலை அச்சுறுத்தல் விடுக்கப்பட்டிருக்கிறது.

தமிழ் ஊடகவியலாளர்கள் சுதந்திரமாகச் செயற்படுவதைத் தடுப்பதற்கும், தமிழ் ஊடகவியலாளர்கள் சந்தேகத்திற்கிடமான ஆபத்தான பேர் வழிகள் எனக் காட்டுவதற்கும் எடுக்கப்படும் முயற்சியாகவே இலங்கைத் தமிழ் ஊடகவியலாளர் ஒன்றியம் இவைகளைக் கருதுகிறது. சிங்களப் பெரும்பான்மை இனமக்கள் சூழ இருக்கும் சிவராமின் வீடு பொலீஸாரால் முற்றுகையிட்டுச் சோதனை யிடப்பட்ட சம்பவம் அவரின் சுதந்திரமான செயற்பாட்டினைத் தடுத்துள்ளது.

கடந்த காலங்களில் தமிழ் ஊடகவியலாளர்கள் மீது படுகொலைகள், தாக்குதல்கள், துன்புறுத்தல்கள், அச்சுறுத்தல்கள் ஆகியவற்றை மேற்கொண்டவர்களை இனங்கண்டு அவர்களுக்குத் தண்டனைகளை வழங்காத காரணத்தினாலேயே இதுபோன்ற சம்பவங்கள் தொடர்ந்தவண்ணம் இருக்கின்றன.

அடக்குமுறைகளைத் தட்டிக் கேட்கும் ஊடகவியலாளர்கள் மீது குறிப்பாகத் தமிழ் ஊடகவியலாளர்கள் மீது ஸ்ரீலங்கா அரசும் அதன் படைகளும் வன்முறைகளையும் அடக்குமுறைகளையும் பிரயோகித்து வருகின்றது. இதனை உடனடியாக நிறுத்தும்படியும் இதை மேற்கொள்பவர்கள் மீது நீதி விசாரணைகளை மேற்கொள்ளும்படியும் ஸ்ரீலங்கா அரசுக்கு அழுத்தம் கொடுக்குமாறு ஜனநாயகத்தின் மீதும் ஊடக சுதந்திரத்தின் மீதும் பற்றுடைய அனைவரையும் இலங்கைத் தமிழ் ஊடகவியலாளர் ஒன்றியம் வேண்டிக்கொள்கிறது.

- இவ்வாறு அதில் தெரிவிக்கப்பட்டுள்ளது. (ஐ)

மரண வீட்டிலும் திருடன் கைவரிகை

எரிகின்ற வீட்டில் பிடுங்கிய கதையாக மரண வீடொன்றில் திருடிய சம்பவமொன்று நேற்றுமுன்தினம் அதிகாலை 3 மணியளவில் தாவடி கிழக்கில் இடம்பெற்றுள்ளது.

இந்தச் சம்பவம் பற்றித் தெரிய வருவதாவது:-

யாழ்ப்பாணத்தின் பிரபல பாடசாலை ஒன்றின் மாணவர் ஒருவர் கடும் காய்ச்சலினால் பீடிக்கப்பட்டுக் கடந்த திங்கட்கிழமை காலமானார். இந்த மரணவீட்டில் கதவுகள் திறந்திருந்தன. அதிகாலை வேளையில் அங்கிருந்த பெரும்பாலானவர்கள் கண் அயர்ந்தனர். அந்த வேளையில் வீட்டிற்குள் புகுந்த திருடன் அங்கு கண்ணயர்ந்திருந்த பெண்மணி ஒருவரின் கழுத்திலிருந்த தங்கச் சங்கிலியை அறுத்துக்கொண்டு வெளியே ஓடித் தப்பினான்.

தனது சங்கிலி அபகரிக்கப்பட்டதை உணர்ந்த அப்பெண் அவலக் குரல் எழுப்பினார்.

ஆனால் அந்தக் கதறலைக் கேட்ட மற்றவர்கள் அது மரண வீட்டின் ஓலமே என நினைத்து கவனத்தில் எடுக்காது விட்டனர்.

இதுதான் தருணமென எண்ணிய திருடனும் தப்பிச் சென்று விட்டான்.

(ஒ-76-ரி-149)

'நியாப்' 2ஆம் கட்டத் திட்டம் கொழும்புக் கூட்டத்தில் ஆராய்வு

யாழ்ப்பாணம்,மே7

யாழ். குடாநாட்டில் நடைமுறைப் படுத்தப்படும் 'நியாப்' திட்டத்தின் 2 ஆம் கட்டத் திட்டங்களை இறுதியாக்குதல் தொடர்பான கூட்டம் எதிர் வரும் 11 ஆம் திகதிமுதல் இரு தினங்கள் கொழும்பில் நடைபெறவுள ளன.

குடாநாட்டில் குளம் புனரமைப்பு, வடிகால் அமைப்பு, அதனுடன் இணைந்துள்ள மக்களின் மறுவாழ்வு மற்றும் இளைப்பாறும் மண்டபம் அமைத்தல் ஆகிய திட்டங்கள் 'நியாப்' மூலம் செயற்படுத்தப்படுகின்றன.

'நியாப்' திட்டத்தில் 2ஆம் கட்டத்தில் மேற்கொள்வதற்கு உத்தேசிக்கப்பட்டுள்ள திட்டங்கள் மற்றும் நிதி ஒதுக்கீடு ஆகியன தொடர்பான மாநாடு கடந்தமாதம் 16 ஆம் திகதி முதல் இரு தினங்கள் கொழும்பில் நடைபெற்றன. அதில் அடுத்த 6 வருடங்களை எல்லையாகக்கொண்டு நடைமுறைப்படுத்தவேண்டிய திட்டங்கள் குறித்து ஆராயப்பட்டு சில தீர்மானங்கள் எடுக்கப்பட்டன. அவற்றை இறுதி செய்வதற்காகவே இந்தக் கூட்டம் ஒழுங்கு செய்யப்பட்டுள்ளது.

வடக்கு - கிழக்கு மாவட்டத்திலுள்ள சகல அரச அதிபர்களும், வடக்கு - கிழக்குப் பகுதியின் எல்லை மாவட்டங்களாகவுள்ள அநுராதபுரம், மொனராகலை, புத்தளம், மற்றும் பொலன்னறுவை ஆகிய நான்கு மாவட்டங்களைச் சேர்ந்த அரச அதிபர்கள், நீர்ப்பாசனத் திணைக்கள உயர் அதிகாரிகள் ஆகியோர் இக்கூட்டத்தில் கலந்துகொள்ளவுள்ளனர். (ஐ-5)

பரிசளிப்பு

வலி. கிழக்கு,மே7

கல்வியங்காடு ஸ்ரீ வீரபத்திரர் ஆலய மஹோற்சவ தினங்களில் நடைபெற்ற சைவசமய எழுத்தறிவுப் போட்டியில் வெற்றிவெற்றவர்களுக்கான பரிசளிப்புவிழா இன்று வெள்ளிக்கிழமை இரவு 7 மணிக்கு ஆலய முன்றிலில் இடம்பெறும்.

(ஒ-180)

கேள்வி அறிவித்தல்

யாழ்ப்பாணம் போதனா வைத்தியசாலையில் அழுக்குத் துணிகளைக் கழுவுதல் - ஆண்டு 2004

யாழ்ப்பாணம் போதனா வைத்தியசாலை கேள்விச் சபைத் தலைவரால் யாழ்.போதனா வைத்தியசாலைக்கு 2004 ஆம் ஆண்டுக்கான அழுக்குத் துணிகளைக் கழுவுவதற்காக சீலிடப்பட்ட கேள்விகள் கோரல்.

1. பிரதேச செயலாளரிடமிருந்து பெறப்பட்ட பொது 170 படிவத்தில் சொத்துச் சான்றிதழ் மற்றும் ரூபா 500ஐ மீளளிக்கப்படாத கேள்வி வைப்பாக வைத்தியசாலை பணிப்பாளர், கணக்காளர் அலுவலகத்தில் செலுத்திப் பெறப்பட்ட பொது 172 பற்றுச்சீட்டுடன் தமது அடையாள அட்டையையும் சமர்ப்பித்து 2004.05.14 பிற்பகல் 2 மணி வரை பணிப்பாளர் அலுவலகத்திலிருந்து கேள்விப் படிவத்தைப் பெற்றுக்கொள்ளலாம்.
2. கேள்விகள் அடங்கிய தபால்கள் சீலிடப்பட்டு இடது பக்கமேல்மூலையில் *2004ஆம் ஆண்டிற்கு அழுக்குத் துணிகளைக கழுவுதல* எனக் குறிப்பிட்டுப் *பணிப்பாளர், போதனா வைத்தியசாலை யாழ்ப்பாணம* என்ற முகவரிக்கு 15.05.2004 முற்பகல் 10 மணி அல்லது அதற்கு முன்பு கிடைக்கக் கூடியதாக தபால் மூலமோ, நேரடியாகவோ இப்பணிமனைக் கேள்விப் பெட்டியில் இடலாம்.
3. கேள்விகள் மூடப்பட்டதும் உடனடியாக அதேஇடத்தில் கேள்விகள் திறக்கப்படுவதோடு, கேள்விதாரர் அல்லது அங்கீகரிக்கப்பட்ட பிரதிநிதி ஒருவர் அச்சந்தர்ப்பத்தில் சமுகமளிக்கலாம்.
4. கேள்விகளுடன் சம்பந்தப்பட்ட கேள்விப்பிணை அல்லது பெறுமதிக்கு சுகாதாரசேவைகள் பணிப்பாளர் பெயருக்கு பணம் வைப்பிட்டுப் பெறப்படும் பற்றுச்சீட்டின் மூலப்பிரதி மற்றும் சுகாதாரசேவைப் பணிப்பாளர் சுகாதார வைத்திய அதிகாரியின் சான்றதழையும் இணைத்திருத்தல் அவசியம்.
5. மேலதிக விவரங்களுக்கு போதனா வைத்தியசாலைக் கணக்காளருடன் தொடர்புகொள்ளவும்.

வைத்திய கலாநிதி **எஸ்.சதுர்முகம்,**
பணிப்பாளர்,
(சி-34721)(26-12-18) **போதனா வைத்தியசாலை, யாழ்ப்பாணம்.**

கவிதை நூல் வெளியீடு

எழுத்தாளர் ஊக்குவிப்பு மையத்தின் 18 ஆவது வெளியீடான ஏழாலையூர் கவிஞர் குரஜீவனின் "வலிகளைத் தாங்கி" கவிதை நூல் வெளியீட்டு விழா கலாநிதி கவிஞர் இ.முருகையன் தலைமையில் நாளை சனிக் கிழமை காலை 9 மணிக்கு யாழ். பல்கலைக்கழக கைலாசபதி கலையரங்கில் இடம்பெறும்.

இந்த நிகழ்வில் தலைமையுரையை கலாநிதி முருகையனும், சிறப்புரையை தமிழறிஞர் அகளங்கனும் வாழ்த்துரையை எஸ்.அருள்நங்கையும், வெளியீட்டுரையை கலாநிதி கி.விசாகரூபனும், ஆய்வுரையை சோ.பத்மநாதனும் நிகழ்த்துவர்.(ஒ)

'வீடியோ' படக் காட்சி

யாழ் பல்கலைத் திரைப்பட வட்டத்தின் ஏற்பாட்டில் நாளை சனிக கிழமை பிற்பகல் 3 மணிக்கு சேரனின் 'ஆட்டோகிராப்' எனும் தமிழ்த் திரைப் படம் 'வீடியோ' காட்சியாகப் புவியியற் றுறை மண்டபத்தில் காண்பிக்கப் படவுள்ளது.

படத்தின் இறுதியில் எழுத்தாளர் அ.யோகராசா, க.சட்டநாதன், விமர்சகர் ஏ.ஜே.கனகரத்தினா ஆகியோரின் நெறிப்படுத்தலின்கீழ் காண்பித்த படம்பற்றிய கலந்துரையாடல் ஒன்றும் இடம்பெறவுள்ளது.

ஆர்வலர்கள் எவரும் வருகை தந்து பயன்பெற முடியுமென ஏற்பாடாளர்கள் தெரிவிக்கின்றனர். (ஒ)

ஆசிரிய கலாசாலை பயிற்சி நெறிமுடித்தோருக்கு

கோப்பாய் ஆசிரிய கலாசாலையில் 2001-2002 கல்வியாண்டில் பயிற்சியை நிறைவுசெய்த ஆசிரியர்களின் சான்றிதழ்கள் பரீட்சைத் திணைக்களத்தினால் அனுப்பிவைக்கப் பட்டுள்ளன என்று, அதிபர் ஆ.ஸ்ரீஸ்கந்தமூர்த்தி அறிவித்துள்ளார். உரியவர்கள், நாளை சனிக்கிழமை காலை 10 மணிக்கு நேரில் வந்து சான்றிதழைப் பெற்றுக்கொள்ளுமாறு அவர் கேட்டுள்ளார். (ஒ-10)

இறுவில்

அருள்மிகு ஸ்ரீ பரராஜ சேகரப்பிள்ளையார் திருக்கோயில்

மணிமண்டபத்திறப்பு விழா

அழைப்பு

அன்புடையீர்!

நிகழும் மங்களகரமான தாரண வருஷம் சித்திரை மாதம் 27 ஆம் நாள் ஞாயிற்றுக்கிழமை (09.05.2004) மாலை 6 மணிக்கு வரும் சுபவேளையில் எங்கள் குலதெய்வம் ஸ்ரீ பரராஜசேகரப்பிள்ளையாரின் திருவருளாலும் பெரியோர்களின் ஆசியாலும் ஆலயத்தின் மேற்கு வீதியில் எம்மால் அமைக்கப்பெற்ற புதிய மணிமண்டபத் திறப்புவிழா நடைபெற கைகூடப்பெற்றுள்ளது. தாங்கள் யாவரும் அன்று காலை 6.00 மணிமுதல் நடைபெறும் பெருஞ்சாந்தி வைபவத்திலும் மாலை 3.00 மணிமுதல் நடைபெறும் திறப்புவிழாவிலும் அடுத்தநாள் திங்கட்கிழமை விநாயகப் பெருமானுக்கு நடைபெறும் 1009 கலசாபிஷேகத்திலும் மணிமண்டபத்தில் நடைபெறும் மகேஸ்வரர் பூஜையிலும் (அன்னதானம்) கலந்து சிறப்பிக்குமாறு அன்புடன் அழைக்கின்றோம்.

பெருஞ்சாந்தி வைபவத்தை ஈழத்திருநாட்டின் திருவருள் மிகுந்த ஆலயங்களின் பிரதம சிவாச்சாரியர்கள் நடத்தி வைப்பர்.
இலங்கையில் தலைசிறந்த நாதஸ்வர தவில் வித்துவான்களின் தவில் நாதஸ்வரக் கச்சேரிகள் நடைபெறும்.

மணிமண்டபத் திறப்புவிழா நிகழ்ச்சி நிரல்

காலம்: 09.05.2004 ஞாயிற்றுக்கிழமை மாலை 6 மணி மணி மண்டபம் திறந்துவைத்தல்.

செஞ்சொற் செல்வர் ஆறு. திருமுருகன்
பூஜை வழிபாடு, திருமுறைபாராயணம்.
தலைவர்: செஞ்சொற் செல்வர் ஆறு. திருமுருகன்.
ஆசியுரை: **சிவஸ்ரீ வை.சோமஸ்கந்தக் குருக்கள்**
(பிரதம குரு, இணுவில் ஸ்ரீ பரராஜசேகர்ப்பிள்ளையார் கோயில்)
ஸ்ரீலஸ்ரீ சோமசுந்தர தேசிக ஞானசம்பந்தர் பரமாச்சாரிய சுவாமிகள்.
(முதல்வர் நல்லை ஆதீனம்)
அன்னை சிவத்தமிழ்ச் செல்வி
கலாநிதி தங்கம்மா அப்பாக்குட்டி J.P.
(தலைவர் துர்க்காதேவி தேவஸ்தானம் தெல்லிப்பழை)
அருட்கவி சி.விநாசித்தம்பி
(முதல்வர் நாகவரத நாராயணா தேவஸ்தானம் அளவெட்டி)
வாழ்த்துரை: **பேராசிரியர் சு.மோகனதாஸ்**
(உபவேந்தர், யாழ்.பல்கலைக்கழகம்)
பேராசிரியர் ஒப்புரவாளர். **பொ.பாலசுந்தரம்பிள்ளை**
(யாழ்.பல்கலைக்கழகம்)
உயர்திரு. **பொ.சே.வரதராஜா**
நீதிபதி மேல்நீதிமன்றம் யாழ்ப்பாணம்
பேராசிரியர் **சபா ஜெயராஜா**
(யாழ்.பல்கலைக்கழகம்)
திருமதி க.தேவராஜா
(தலைவர், வணிகத்துறை யாழ்.பல்கலைக்கழகம்)

நூல் வெளியீடு
ஐங்கரன் அமிர்தம்

வெளியீட்டுரை: பேராசிரியர்: **அ.சண்முகதாஸ்**
(தலைவர் தமிழ்த்துறை, யாழ்.பல்கலைக்கழகம்.)
மதிப்பீட்டுரை: **கலாநிதி சி.சிவலிங்கராஜா**
(யாழ்.பல்கலைக்கழகம்)
இசை நிகழ்ச்சி
திரு.எஸ்.குமாரசுவாமி
வீரவுரையாளர் ஆசிரிய கலாசாலை, கோப்பாய்
நன்றியுரை: **திரு.இ.முகவரதன்.**

சித்திரை 28 ஆம் நாள் (10.05.2004) திங்கட்கிழமை.
காலை 6.00 மணி விநாயகப்பெருமானுக்கு 1009 கலசாபிஷேகம்.
நண்பகல் 12.00 மணி புதிய மணிமண்டபத்தில் அன்னதானம்.
மாலை 5.30 மணிக்கு வசந்தமண்டபப் பூஜை,
விநாயகப் பெருமான் புதிய மணிமண்டபத்திற்கு எழுந்தருளி விஷேட பூஜை, பஞ்சமுகார்ச்சனை நடைபெறும்.

விசேட நாதஸ்வர கச்சேரிகள் நடைபெறும்.

அனைவரையும் அன்புடன் அழைக்கின்றோம்.

திரு.திருமதி இ.முகவரதன் தம்பதிகள் லண்டன்.
திரு.திருமதி கு.கருணைமூர்த்தி தம்பதியர். லண்டன்.
(சி34732)(37-12-18)

3 ஆவது பிறந்ததின வாழ்த்து

பிரான்ஸில் வசிக்கும்
கொயன்ஸ்-மோரிகிறசென்சியா
தம்பதிகளின்
செல்வப்புதல்வன்

ஏனோஸ்

தனது மூன்றாவது பிறந்த நாளை (07.05.2004) வெள்ளிக்கிழமை பிரான்ஸில் இருந்து இலங்கை வந்து யாழ்ப்பாணத்தில் உள்ள தனது தாத்தா இல்லத்தில் வெகுவீமரிசையாகக் கொண்டாடுகின்றார். இவரை அன்பு அப்பா, அம்மா, தங்கை எஸ்தர், யாழ்ப்பாணத்தில் வசிக்கும் அப்பம்மா (லோறன்ஸ் மரியப்பிள்ளை), அம்மப்பா (தங்கராஜர்), அம்மம்மா (ஆசைக்கிளி), நோர்வேயில் வசிக்கும் நிக்சன் மாமா, மாமி, மச்சான் யூட் மாமா, லண்டனில் வசிக்கும் மதன் பெரியப்பா, யாழ்ப்பாணத்தில் வசிக்கும் பெரியமாமா, மாமி, மச்சான், பெரியம்மாமார், மாமாமார், லண்டனில் வசிக்கும் சின்னமாமி, மச்சான், பிரான்ஸில் வசிக்கும் பெரியப்பாமார், பெரியம்மாமார், சகோதரர்கள், ஆசை மாமி, மாமா, மச்சான், மச்சாள்மார், யாழ்ப்பாணத்தில் வசிக்கும் பேழி பூட்டி தாத்தாமார், அம்மம்மாமார், பெரியப்பாமார், சித்திமார், சித்தப்பாமார், சகோதரர்கள் மற்றும் உற்றார், உறவினர், நண்பர்கள் அனைவரும் ஏனோஸை கர்த்தர் கிருபையில் பல்கலையும் பெற்று பல்லாண்டு காலம் வாழ்க வாழ்கவென வாழ்த்துகிறார்கள்.

இல. 99, பாங்சால் வீதி.
பாழ்ப்பாணம்.
T.P.: 021-222 3693 (31708)(30-12-18)

தகவல்:
ச.தங்கராஜர்
(அம்மப்பா).

மக்கள் வங்கி

அறிவித்தல்

வாடிக்கையாளரின் நன்மை கருதி நிகழும் வைகாசி மாதம் முதல்வாரத்தில் வரும் விடுமுறை தினங்களையொட்டி வடமாகாணத்திலுள்ள அனைத்து மக்கள் வங்கிக் கிளைகளும் எதிர்வரும் 08.05.2004 சனிக்கிழமை காலை 8.30 மணியிலிருந்து பி.ப. 1.30 மணி வரை கருமபீட அலுவல்களுக்காகவும், நகை அடகுவைத்தல் சேவைக்காகவும் திறக்கப்படும் என்பதைத் தெரிவித்துக் கொள்கிறோம்.

பிரதேச முகாமையாளர்,
மக்கள் வங்கி,
யாழ்ப்பாணம்/வன்னி.

(C/34730) (22-12-18)

புவியியற்றுறை அபிவிருத்திக்கு

ஒஸ்லோ - யாழ். பல்கலைக்கழகங்களுக்கிடையே ஒப்பந்தம் நேற்றுக் காலை கைச்சாத்தானது

யாழ்ப்பாணம்,மே.7

யாழ். பல்கலைக்கழக புவியியற்றுறையை விருத்தி செய்யும் நோக்குடன் யாழ்.பல்கலைக்கழகத்துக்கும் நோர்வேயின் ஒஸ்லோ பல்கலைக்கழகத்துக்கும் இடையிலான ஒப்பந்தம் ஒன்று நேற்று யாழ். பல்கலைக்கழகத்தில் வைத்துக் கைச்சாத்திடப்பட்டது.

நேற்றுமுன்தினம் யாழ். வந்த ஒஸ்லோ பல்கலைக்கழக சமூகவியல் - மானிடப்புவியியல்துறைப் பேராசிரியர் கிறிஸ்டியன் ஸ்ரொக்கே, யாழ். பல்கலைக்கழக துணைவேந்தர் பேராசிரியர் சு.மோகனதாஸ், புவியியற்றுறைத் தலைவர் பேராசிரியர் கே.குகபாலன், கலைப்பீடாதிபதி பேராசிரியர் ப.கோபலகிருஸ்ணஐயர் ஆகியோர் இந்த ஒப்பந்தத்தில் கைச்சாத்திட்டனர்.

இந்த ஒப்பந்தத்தின் அடிப்படையில் 3 ஆண்டுத்திட்டத்தின் கீழ் யாழ். பல்கலைக்கழகப் புவியியற்றுறை விருத்தி செய்யப்படவுள்ளது. இதற்கான நிதியுதவியை நோர்வே ஆராய்ச்சிச்சபை வழங்கவுள்ளது.

இந்த நிதியுதவியின் மூலம் புவியியற்றுறைக்கான ஆளணி, கல்விசார் உபகரணங்கள் பெறப்படவுள்ளதுடன விரிவுரையாளர்களுக்கான பயிற்சிகள், புலமைப்பரிசில்கள், கருத்தரங்குகள் எனபனவும் வழங்கப்படவுள்ளதாகத் தெரிவிக்கப்பட்டது. தற்போது முதற் கட்டமாக 14 லட்சம் ரூபா நிதி கிடைக்கப்பெற்றுள்ளது.

இதன் மூலம் புவியியற்றுறைககு கணனிகள் கொள்வனவு செய்யப்படவுளளன. ஒஸ்லோ பல்கலைக்கழக பேராசிரியர் கிறிஸ்டியன் ஸ்ரொக்கே நேற்று யாழ். பல்கலைக்கழக நூலகத்துக்கு 25 ஆயிரம் ரூபா பெறுமதியான நூல்களையும் வழங்கினார். (8)

நேற்று யாழ். பல்கலைக்கழகத்தில் நடைபெற்ற சந்திப்பில் கலந்து கொண்ட புவியியற்றுறைத் தலைவர் பேராசிரியர் கே.குகபாலன், ஒஸ்லோ பல்கலைக்கழகப் பேராசிரியர் கிறிஸ்டியன் ஸ்ரொக்கே, சிரேஷ்ட விரிவுரையாளர் எஸ்.சுதாகரன், புவியியற்றுறை விரிவுரையாளர் கலாநிதி ஏ.சூசை ஆனந்தன், முன்னாள் துணைவேந்தர் பொ.பாலசுந்தரம்பிள்ளை ஆகியோரைப் படத்தில் காணலாம்.

ஆரம்பக்கல்வி உறுதியாக இல்லாவிட்டால் உயர் கல்வியில் முன்னேறுவது கடினம்!

முன்னாள் மாகாணக் கல்விப்பணிப்பாளர் தெரிவிப்பு

வலி.தெற்கு,மே7

ஆரம்பம் உறுதியாக இல்லாத இடைநிலைக் கல்வி, உயர்கல்வி மற்றும் தொழில்சார் கல்விபோன்றவை வெற்றிபெறமாட்டா. கல்வியின் வெற்றிக்கான அத்திபாரம் ஆரம்பக்கல்வியிலேதான் இடப்படுகிறது. எனவே, எமது பிள்ளைகளின் ஆரம்பக் கல்வி விடயம்பாட்டில் நாம் அனைவரும் கவனமாகவும் உறுதியாகவும் செயற்பட வேண்டும்.

யாழ். மாவட்ட அபிவிருத்தித் திட்டம் தொடர்பாக வலிகாமம் வலயப்பாடசாலை அதிபர்களுடனான கலந்துரையாடல் ஒன்றில் உரையாற்றிய முன்னாள் வடக்கு - கிழக்கு மாகாணக் கல்விப் பணிப்பாளரும், கல்வி மேம்பாட்டுப் பேரவைச் செயலாளருமான செல்வி தி.பெரியதம்பி மேற்கண்வாறு கூறினார்.

மாவட்டக் கல்வி அபிவிருத்தித் திட்டம் தொடர்பாகவும், கட்டுமாணப் பணிகள் தொடர்பாகவும் மருதனார் மடம் இராமநாதன் கல்லூரியில் நடைபெற்ற இக்கலந்துரையாடல் நிகழ்வுக்கு வலிகாமம் வலயக் கல்விப் பணிப்பாளர் தலைமை வகித்தார்.

சங்கானை, சண்டிலிப்பாய், உடுவில், தெல்லிப்பழை ஆகிய கோட்டங்களைச் சேர்ந்த சுமார் 140 அதிபர்கள் இக்கூட்டத்தில் கலந்துகொண்டனர்.

இதில் முன்னாள் மாகாணக் கல்விப் பணிப்பாளர் தமது உரையில் மேலும் கூறியதாவது:-

மொழி மற்றும் கணிதம் ஆகிய பாடங்களில் ஆரம்ப நிலையிலேயே உறுதியான அத்திபாரம் இடப்பட வேண்டும் கல்வியில் அடைவு குறைந்த மாணவர்களுக்கு எவ்வாறு உதவி செய்யலாம் என்பதைத் திட்டமிட்டு செயற்படுத்த வேண்டும். ஆரம்பப்பிரிவு வகுப்புகளான தரம் ஒன்றில் இருந்து தரம் ஐந்துவரை தொடர் ஆசிரியர் கற்பித்தல்முறை கூடிய பயனைத்தர வல்லது.

இடைநிலை, மேல் வகுப்புகளில் கல்வி பயிலும் மாணவர்களினது பல்வேறு குறைகளும் களையப்பட வேண்டும்.

செயல்முறைத் தேர்ச்சி வகுப்புகளை நடத்தி, செயற்றிறன் போதாத ஆசிரியர்களுக்குப் பயிற்சிகள் அளித்து, கற்பித்தல் தொடர்பான உத்திகளை அவர்களுக்கு வழங்கவேண்டும். எமது பிரதேச ஆசிரியர்களுக்குப் போதிய பயிற்சிகள் வழங்கி அவர்கள் மூலமான ஆங்கிலக் கல்வியை வளர்த்து, எமது மாணவர் மத்தியில் இருந்தே புதிய தலைமுறை ஆங்கில பாட ஆசிரியர்களை உருவாக்க வேண்டும். ஆசிரியவள நிலையங்களூடாக ஆசிரியர்களுக்குப் போதிய பயிற்சிகள் வழங்கப்படவேண்டும்.

பொதுவாக பெண்பிள்ளைகள் தொழிற்கல்வி கற்பதற்கு முன்வருவதில்லை. மரவேலை, தும்புவேலை, மட்பாண்டம் போன்ற சுதேச கைத்தொழில்களுக்கான கல்விகள் எல்லாம் இன்று எம்மத்தியில் இருந்து மறைந்துவிட்டன.

இக்கல்விகளுடன் சித்திரம், கட்டடக்கலை, ஆடைநெய்தல் போன்ற பல தொழில் கல்விக் கற்கை நெறிகளில் பெண்கள் பயிற்சி பெற்றுத் தமது வாழ்க்கையை மேம்படுத்திக்கொளள முன்வரவேண்டும் - என்றார் அவர்.

(ஒ-152)

ஆசிரியர் நியமனம் வழங்க நடவடிக்கை எடுக்கக் கோரிக்கை

யாழ்ப்பாணம்,மே7

தேசியக் கல்வியியற் கல்லூரிகளில் பயிற்சியை நிறைவுசெய்து வெளியேறியுள்ளவர்களுக்கு ஆசிரியர் நியமனம் வழங்குவதற்கு நடவடிக்கை எடுக்குமாறு கோரித் தமிழ்த தேசியக் கூட்டமைப்பின் நாடாளுமன்ற உறுப்பினர்களிடம் மகஜர் கையளிக்கப்படவுள்ளது. இவ்வாறு வடமாகாணத் தேசியக் கல்வியியற் கல்லூரி டிப்ளோமா ஆசிரியர் சங்கத்தின் செயலாளர் ப.இராஜேஸ்வரன் தெரிவித்துள்ளார்.

நேற்றுமுன்தினம் யாழ் புதிய உயர் கல்லூரியில் நடைபெற்ற கூட்டத்தில் இதுதொடர்பாகத் தீர்மானம் நிறைவேற்றப்பட்டதாகவும் அவர் தெரிவித்தார்.

அவர் மேலும் கூறியதாவது:-

2003ஆம் ஆண்டு தேசியக் கல்வியியற் கல்லூரிகளில் கல்விச்செயற்பாடுகளை நிறைவுசெய்து வெளியேறிய மாணவர்களுக்கு இதுவரை கால மும் ஆசிரியர் நியமனம் வழங்கப்படவில்லை.

இதில் வவுனியா தேசியக் கல்வியியல் கல்லூரியிலிருந்து 180 பேரும், மட்டக்களப்பில் கல்வியியற் கல்லூரியிலிருந்து 74 பேரும், யாழ்ப்பாணக் கல்வியியற் கல்லூரியிலிருந்து 130 பேரும் என மொத்தம் 384 பேருக்கு இதுவரை ஆசிரியர் நியமனம் வழங்கப்படவில்லை இவர்களுடைய நலனைக் கருத்திற்கொண்டு நியமனத்தைப் பெற்றுக்கொடுப்பதற்கு விரைந்து நடவடிக்கை எடுக்கக் கோரும் மகஜர் தமிழ்த் தேசியக் கூட்டமைப்பு நாடாளுமன்ற உறுப்பினர்களிடம் அடுத்தவாரம் கையளிக்கப்படவுள்ளது.

மகஜர் கையளித்த பின்னரும் எம் நலனைக் கருத்திற்கொள்ளாது ஏதாவது செயற்படுமானால் அடுத்த மாதமுற்பகுதியில் போராட்டத்தில் ஈடுபட உள்ளோம் - என்றார் அவர்.

(ஒ-ரி)

மாவீரர் பாக்கியன் நினைவாக அலுவலகக் கட்டடம் அமைப்பு

வடமராட்சி கிழக்கு,மே7

வெற்றிலைக்கேணியில் மாவீரர் லெப்.கேணல் பாக்கியன் ஞாபகார்த்தமாகக் கிராமசேவையாளர் அலுவகக் கட்டடம் அமைக்கப்பட்டுள்ளது.

இந்த அலுவலகத்தின் திறப்பு விழா அண்மையில் நடைபெற்றது. இந்த வைபவத்தில் கடற்புலி அரசியல் துறையைச் சேர்ந்த செல்வி கவிக்குயில், தமிழீழத் தேசியக் கொடியினை ஏற்றிவைத்தார். மருதங்கேணி உதவி அரச அதிபர் வி.ப.வேலாயுத பிள்ளை கட்டடத்தினைச் சம்பிரதாய பூர்வமாகத் திறந்துவைத்தார். லெப். கேணல் பாக்கியனின் உருவப் படத்தினைக் கடற்புலிகளின் பிரதேசத் தளபதி லெப்கேணல் மங்களேஸ் திரை நீக்கம் செய்துவைத்தார்.

இந்த அலுவலகம் லெப்.கேணல் பாக்கியனின் குடும்பத்தவரால் நிர்மாணிக்கப்பட்டு வழங்கப்பட்டுள்ளது.

(ஒ-182)

குருநகர்ப் பகுதியில்

குடிதண்ணீர் விநியோகத்தை விஸ்தரிக்கக் கோரிக்கை

யாழ்ப்பாணம்,மே7

குருநகர்ப் பகுதியில் மேலதிக நீர் விநியோகக் குழாய்களைப் பொருத்தி குடிதண்ணீர் விநியோகத்தை விஸ்தரிக்க நடவடிக்கை எடுக்குமாறு குருநகர் முன்னேற்ற ஐகிய முன்னணி அமைப்பு யாழ். மாநகரசபை ஆணையாளரைக் கோரியுளளது.

இதுதொடர்பாக அனுப்பப்பட்டுள்ள மகஜரில் தெரிவிக்கப்பட்டுள்ளதாவது:-

குருநகர்ப் பகுதியில் மக்கள் தற்போது மீளக்குடியமர்ந்து வருகிறார்கள். கடந்த இரு தசாப்தகால யுத்தம் காரணமாக இடம்பெயர்ந்து சென்ற குருநகர்ப் பகுதி மக்களில் பலர் மீளவும் தமது இருப்பிடத்திற்கு திரும்பி வந்து குடியமர்ந்துள்ளனர். அண்மைக காலமாக மேலும் பலர் மீளக்குடியமர வருகிறார்களள்.

குருநகர்ப் பகுதியில் அமைக்கப்பட்டுள்ள குடிதண்ணீர்க் குழாய்கள் இம்மக்களின் தேவையைப் பூர்த்தி செயயப் போதுமானதாக உள்ளது. இதனால், மேலதிகக் குடிதண்ணீர்க் குழாய்கள் அமைக்கப்படுவதுடன் குருநகரில் உள்ள ஒழுங்கைகளில் முன்னர் அமைக்கப்பட்டுப் பூட்டிய நிலையில காணப்படும் பழைய குடிதண்ணீர் குழாய் களும் திறக்கப்படவேண்டும். அத்துடன பொதுமக்களுக்கு குடிதணணீர் வழங்கப்படும் நேர அளவும் அதிகரிக்கப்படவேண்டும் என்று உள்ளது.(ஒ-51)

குடத்தனையில்

மாதர்சங்க மண்டபம்

வடமராட்சி கிழக்கு,மே7

குடத்தனையில் 6 லட்சம் ரூபா செலவில் மாதர் சங்க மண்டபம் அமைக்கப்பட்டு வருகின்றது.

'நியாப்' நிறுவனம் இதற்கான நிதியினை ஒதுக்கீடு செய்துள்ளது.

(ஒ-182)

விழுமியங்கள் மிக்க நூல்களைப் படைப்பதில் இளையோர் அக்கறை காட்ட வேண்டும்!

கவிதைத் தொகுப்பு வெளியீட்டு விழாவில் சோ.ப.உரை

யாழ்ப்பாணம்,மே7

எம்முடைய பாரம்பரிய விழுமியங்களை எடுத்துச்சொல்லும் நூல்களை வெளியிடுவதில் இளைய தலைமுறை எழுத்தாளர்கள் அதிக அக்கறை காட்டவேண்டும்.

இவ்வாறு அறிவுறுத்தியுள்ளார் கவிஞர் சோ.பத்மநாதன்.

ஆசிரியர் வி.ஜெயபால் எழுதிய 'மௌன தரிசனங்கள்' கவிதைத் தொகுதி வெளியீட்டு விழா யாழ். வைத்தீஸ்வராக் கல்லூரியில் நேற்று முன்தினம் இடம்பெற்றது. இந்த நிகழ்வில் பிரதம விருந்தினராகக் கலந்து கொண்டு உரையாற்றியபோதே கவிஞர் சோ.பத்மநாதன் மேற்கண்டவாறு தெரிவித்தார்.

அவர் மேலும் தெரிவித்ததாவது:-

இன்று எம் மத்தியில் வயதில் முதிர்ந்தவர்கள் சிறுகதை நூலாயினும் கவிதை நூலாயினும் வெளியிட்டு எம் சமூகத்துக்கு நல்லவற்றைச் சொலலிக் கொண்டிருக்கின்றார்கள். இந்த நிலை மாறவேண்டும். நாளைய சந்ததிக்கு இன்று நடப்பதைப் சொல்லக் கூடிய நல்ல இலக்கிய வடிவிலான நூல்களைப் பிரசவிப்பதில் இளைய தலைமுறையினர் விருப்படனும் துடிப்புடனும் செயற்படவேண்டும்.

கவிஞன் என்பவன் வானத்தில் இருந்து பூமியில் குதித்தவன் அல்ல. அவன் மக்களோடு வாழ்ந்து கொண்டிருப்பவன். ஏனையவர்களின் உணர்வுகளைப் போன்றுதான் அவனுக்குமுண்டு. ஆனால், அவனுடைய பார்வை மட்டும் சற்று வித்தியாசமான தன்மையினைக் கொண்டது. அவனுடைய பார்வையினை, எண்ணத்தினை மிகைப்படுத்தி கலைத்துவப்படுத்துகின்றான் அதனால் அவன் கவிஞனாகிறான்

மகாகவி பாரதி ஒரு நாள் வீட்டில் அயர்ந்து தூங்கிக் கொண்டிருக்கிறார். அப்போது சுதந்திரப் போராட்ட வீரன் ஒருவன் கதவைத்தட்டித் தனகுப் பசிக்கிறது என்றான் இதேவேளை, பாரதியும் அன்று பசியுடன்தான் இருந்தார். இருந்தும் அயல் வீட்டாரைத தட்டி எழுப்பி உணவு வாங்கிக்கொடுத்து சுதந்திரப் போராட்ட வீரரின் பசியினைத் தீர்த்தார்.

பாரதி அந்தப் பசியுள்ள மனிதரைப பார்த்த பார்வை வித்தியாசமானது. அதனால்தான் பாரதி "தனிபொரு மனிதனுக்கு உணவு இல்லையென்றால் இந்த ஜகத்தினை அழித்திடுவோம்" என்று பாடினார். இதுதான் கவிஞனுடைய பார்வையின் உன்னதத்தன்மை என்றார் அவர்.

நிகழ்வில் வாழ்த்துரையினை யாழ் கோட்டக்கல்வி அதிகாரி எஸ்எஸ்தங்கராசா நிகழ்த்தினார். 'மௌன தரிசனங்கள்' நூலினை கவிஞர் சோ. பத்மநாதன் வெளியிட்டு வைக்க பலாலி ஆசிரியர் கலாசாலை விரிவுரையாளர் ஜோன் குயிரன்ரஸ் திருஞானம் முதல் பிரதியைப்பெற்றுக் கொண்டார். (ஒ-ரி)

வலி. மேற்குப் பிரதேச சபைக்குட்பட்ட ஒரு பகுதியைத் தரமுயர்த்தக் கோரிக்கை

வலி.தென்மேற்கு,மே7

வலிகாமம் மேற்குப் பிரதேச சபையின் அபிவிருத்தியடைந்த பகுதியை நகரசபையாகத் தரம் உயர்த்த வேண்டும் என்று வலிகாமம் மேற்கு சனசமூக நிலையங்களின் சமாசம் கோரிக்கை விடுத்துள்ளது.

கடந்த 2 ஆம் திகதி சுழிபுரத்திலுள்ள வலிகாமம் மேற்குப்பிரதேச சபைத் தலைமைச் செயலகத்தில் இப்பிரிவு சனசமூக நிலையங்களின் சமாசத்தின் பொதுக்கூட்டம் நடைபெற்றது.

இக்கூட்டத்திற்கு தலைமை தாங்கிய பிரதேச சபையின் செயலாளர் திருமதி பு.சிவலிங்கம் உரையாற்றுகையில்,

வடக்கு - கிழக்கு மாகாண உள்ளூராட்சி தினைக்களம் பிரதேசசபையின் அபிவிருத்தியடைந்த பகுதியை நகரசபையாகத் தரம் உயர்த்துவது தொடர்பாக பொதுஅமைப்புக்களின் கருத்துக்களை அறிந்து தெரியப்படுத்துமாறு கேட்டுள்ளது. இதற்கிணங்க இப்பிரிவு பொது அமைப்புகள் தமது கருத்தைத் தெரிவிக்கலாம் என்றார். அத்துடன் இப்பிரிவு சனசமூக நிலையங்கள் தங்கள் செயற்பாடுகளை மேம்படுத்திச் சிறந்த முறையில் செயற்பட வேண்டும் என்றும் அவர் கேட்டுக் கொண்டார்.

இதனைத்தொடர்ந்து அபிவிருத்தியடைந்த பகுதியை நகரசபையாகத் தரம் உயர்த்த வேண்டும் என்ற தீர்மானம் கூட்டத்தில் நிறைவேற்றப் பட்டது.

இதேவேளை - 2003 ஆம் ஆண்டுக்கான உதவி நன்கொடைப்பணமும் காசோலையாக சமூக நிலையங்களுக்கு அன்றைய தினம் வழங்கப்பட்டது.

(ஒ-135)

மானிப்பாய்

இந்துக் கல்லூரியில் கணனி நிலையம்

வலி.தெற்கு,மே7

மானிப்பாய் இந்துக் கல்லூரியில் கணனி கற்கை நிலையம் ஒன்று உலக வங்கியின் நிதி உதவியுடன் புதிதாக அமைக்கப்பட்டு வருகின்றது. விரைவில் இந்த நிலையம் திறந்து வைக்கப்படுமென கல்லூரி பதில் அதிபர் க.ஜெகநாதன் தெரிவித்தார்.

கல்லூரியின் பழைய மாணவர் சங்க லண்டன் கிளை இந்த நிலையத்தின் எதிர்கால பராமரிப்பு செலவுகளை பொறுப்பேற்க முன்வந்துள்ளதாகவும் அவர் கூறினார். (ஒ-135)

சிறுதானிய செய்கைபாதிப்பு

வட்டுக்கோட்டை,மே07

வலி. மேற்குப் பகுதியில் தற்போது பெய்துவரும் மழையினால் சிறுதானியச் செய்கை பாதிப்புக்குள்ளாகியுள்ளது.

அரலி, வட்டுக்கோட்டை, அரசடி, சங்கரத்தை, சுழிபுரம், குளிப்பன் ஆகிய வயல் பிரதேசங்களில் மேற்கொள்ளப்பட்டுவந்த சிறுதானிய செய்கையே மழையினால் பாதிப்புக்குள்ளாகியுள்ளது.

பருவமழை இல்லாமையால் இறைத்து செய்கையணைப்பட்ட சிறுதானியங்கள் மழையினால் அழிவடைந்துள்ளன என விவசாயிகள் கவலை தெரிவித்தனர். (ஒ-161)

சின்னஞ்சிறு விளம்பரங்கள

விற்பனைக்கு

கலர் மீன்கள், தொட்டிகள், கொக கொடைல், ஆபிரிக்கன் லவ்பேட்ஸ், யாவாபரட், லவ்பேட்ஸ் குருவிகள், கூடுகள், அடுக்குச் செவ்வரத்தம் பூங் கன்றுகள், மஞ்சள் மொசந்தாஸ் மற் றும் டல்மேசன், பொமேரியன் நாய்க் குட்டிகள் விற்பனைக்குண்டு. தொடர்பு: 40/11, சீனியர் லேன், தட்டாதெருச் சந்தி, யாழ்ப்பாணம். (31648)

இரண்டு மாதங்கள் வளர்ந்த அல் ஷேசன் நாய்க்குட்டிகள் இரண்டு விற் பனைக்குண்டு. தொடர்பு: தேவன, பிற வண் வீதி, கொக்குவில் கிழக்கு, கொக குவில் (கல்வாரி தேவாலயத்துக்கு அருகில்). T.P.: 0776165439. (31673)

சிவப்பு / வெள்ளை பேட்டுக் குஞ்சு களும் பகிரா இனப் புறொயிலர் குஞ்சு களும் இன்று 07.05.2004 மாலை விநி யோகிக்கப்படும். பதிவுகளை முன் கூட்டியே மேற்கொள்ளவும். ராஜீவ், ஆனைக்கோட்டைச் சந்தி, T.P.: 3529,2867, P.ரவி, தபாற்கந்தோர் வீதி, சாவகச்சேரி. (31621)

புதிய மரவேலை இயந்திரங்கள், தச்சவேலைக்குரிய ஆயுதங்கள் விற் பனைக்குண்டு. தொடர்பு: P.K.சத்திய நாதன், உரும்பிராய் இந்துக் கல்லூரி முன் ஒழுங்கை, உரும்பிராய்.(31586)

தேவை

புறொயிலர் இறைச்சிக் கோழி கள், கல்பேட்ஸ் என்பன தொகை யாகத் தேவை. கூடுதல் விலை தரப் படும். தொடர்பு: தொலைபேசி 077-6180675, 021-222-7366. (31686)

வாடகைக்கு

இலங்கையில் முன்னணி வகிக் கும் நிறுவனமொன்றிற்கு நகரின் மத்தியில் அல்லது யாழ்.நகரை அண்டிய பகுதிகளில் வீடு உடன் வாடகைக்குத் தேவை. (கே.கே.எஸ். வீதி, கஸ்தூரியார் வீதி, நல்லூரை அண்டிய பகுதிகள் விரும்பத்தக் கது). தொடர்பு: 077 6110807 (31632)

இல.78, கோயில் வீதி, யாழ்ப் பாணத்தில் அமைந்துள்ள 4 அறைகளு டன் கூடிய வீடு வாடகைக்குண்டு. தொடர்பு: T.A.அருள்நாயகம், இல.78, கோயில் வீதி, யாழ்ப்பாணம்.(31669)

தவறிவிட்டது

உடுப்பிட்டியைச் சேர்ந்த பி.ஆனந்தகுமார் என்பவரது இலங்கை வங்கிக் காசோலைப் புத்தகம், நகை அடைவுப் பற்றுச்சீட்டு, டயறி, நோய் நிர்ணய அட்டை மற்றும் முக்கிய ஆவணங்கள் அடங்கிய கைப்பை யாழ். ஆஸ்பத்திரிக்கும் யாழ்ப்பாணம் அங் கலின் ரெக்ஸ்ரைலுக்குமிடையில் தவறிவிட் டன. கண்டெடுத்தவர்கள் யாழ். ஆஸ்பத்திரி காரியாலயம், கன்ரீன் அங்கலின் ரெக்ஸ் ரைல்ஸ், உடுப்பிட்டி ராஜா பீடா ஸ்ரோர் ஏதாவது ஒரிடத்தில் ஒப்படைக்கவும். தகுந்த சன்மானம் வழங்கப்படும். தொலைபேசித் தொடர்பு: 2261, 021-222-6797 (சி-34725)

தேவை

இரு அறைகள், நவீன மலசலகூடம், தொலைபேசி வசதிகளுடன் அமைந்த அலு வலகம்/வீடு பொறியியற் கம் பனி ஒன்றுக்கு யாழ்.நகரில் அல்லது அதை அண்மித்த பகுதியில் வாடகைக்குத் தேவை.

தொடர்பு:
T.P.:0777 065906. (31667)

பாராட்டி வாழ்த்துகிறோம்

சைவத்தின் உயர்பீடமாகிய திருவாவடுதுறை ஆதீனத்தின் குரு மகா சந்நிதானத்தின் அம்பலவாண தம்பிரான் அவர்களால் இலங்கைக்கான பிரச்சார பரம்பினராக நியமிக்கப்பட்ட எமது ஆலயத்தின் நித்திய தொண்ட னும் பரிபாலனசபையின் உபதலைவரும் சைவ மகாசபையின் தலை வருமாகிய

சைவப்புலவர் ஞானசுரபி

ஏரம்பமூர்த்தி அனுசாந்தன்

அவர்கள் கற்கரை கற்பகவிநாயகப் பெருமானின் திருவருள் பெற்று மேன்மை கொள் சைவநீதி உலகெலாம் பரப்பி அரும் பணியாற்றி பல்லாண்டு காலம் வாழ்க வாழ்கவென வாழ்த்துகின்றோம்.

குப்பிளான். ஆலய பரிபாலனசபை,
(31699)(21-12-19) கற்கரை கற்பக விநாயகர் ஆலயம்,

பாராட்டி வாழ்த்துகிறோம்

கற்பக விநாயகப் பெருமானின் மீளா அடியவரும், ஆலயத் தொண்டரும், நிர்வாக சபை உறுப்பினராகவும் சேவை செய்து வருபவருமான

திரு.நவரத்தினம் வயிரவநாதன்

அவர்களும் முன்னாள் நிர்வாக சபை உறுப்பினரும், தொண்டனுமாகிய

திரு. செல்லப்பா நவரத்தினராசா

அவர்களும் அகில இலங்கை சமாதான நீதிவான்களாகச் சத்தியப்பிரமாண செய்துள்ளமையினை இட்டு இவர்களைப் பாராட்டி வாழ்த்துகின்றோம்.

கற்கரை கற்பக விநாயகர் ஆலயம்,
(31697)(21-19-12) ஆலய பரிபாலனசபை,
குப்பிளான்.

பாராட்டி வாழ்த்து

"தேவாரம் வேதசாரம்" எனப் பல்லாற்றானும் நிறுவிப் புகழ்படைத்த காசிவாசி - செந்திநாதையரும், பண்ணிசைத்தமிழ் பாடித் தமிழகத்துத் தண்டபாணி தேசிகரைக் கூட வெற்றியீட்டியவருமான இசைவல்லார் செல்லத்துரை அவர்களும் அவதரித்த குப்பிழானில் மிளிரும் கற்கரைக் கற்பக விநாயகர் திருக்கோயிலின் இந்நாளைய ஓதுவார் மூர்த்திகளாகப் பணியாற்றிவரும்

தாவடியூர் S.R.திருஞானசம்பந்த ஓதுவார்

அவர்கள் தமிழ்நாடு - திருவாவடுதுறை ஆதீனத்தினால் கடந்த 2004.03.17இல் *பாராட்டு, பொற்கிழி, பவித்திராதிகளுமளித்துக் கௌர வீக்கப்* பெற்றிருப்பதறிந்து அவர்களைப் பாராட்டி வாழ்த்துகின்றோம்.

அன்புடன்:
குப்பிளான். ஆலய பரிபாலனசபை,
(31698)(42-12-19-21) கற்கரைக் கற்பக விநாயகர் திருக்கோயில்.

பாராட்டி வாழ்த்துகின்றோம்

தொண்டைமானாறு கெருடாவில் தெற்கைப்பிறப்பிடமாகவும் அல்வாய் வடக்கைப் வசிப்பிடமாகவும் கொண்ட

திரு.கிருஷ்ணன் அருமைத்துரை

அவர்கள் வடபிராந்திய போ.சபை பருத்தித் துறை டிப்போ சிரேஷ்ட சாலைப் பரிசோதகரும், முன்னாள் புலோலி ப.நோ.கூ.சங்கத்தலை வரும், சமூகத்தொண்டருமாவார். இவர் 16.04.2004 அன்று பருத்தித்துறை நீதிமன்ற நீதிவான் கே.அரியநாயகம் முன் னிலையில் அகில இலங்கை சமாதான நீதிவானாகச் சத்தியப் பிரமாணம் செய்து கொண்டதையிட்டு பெரும் உவகை அடை கின்றோம்.

த.கனகரத்தினம் குடும்பம்,
(31704)(42-21-19-21) த.சின்னராசா குடும்பம்.

DXN திறப்புவிழா அழைப்பு

யாழ். மாவட்ட மக்களுக்கோர் அரிய சந்தர்ப்பம்!

DXN கிளை நிறுவனம் தற்பொழுது யாழ். நகரத்திலும்!

இயற்கையான முறையில் ஆரோக்கிய வாழ்விற்கு வழிகாட்ட உங்கள் அனைவரையும் அன்புடன் அழைக்கின்றோம்.

திகதி: **09 ஆம் திகதி மே மாதம் 2004**
நேரம்: **மாலை 3.00 மணி**
இடம்: **473, தட்டாதெரு சந்தி, K.K.S. வீதி, யாழ்ப்பாணம்.**

பிரதம அதிதியாக : **Dr.S.கதிரவேலுபிள்ளை** (DMO) *(மாவட்ட வைத்திய அதிகாரி, பருத்தித்துறை)*
சிறப்பு அதிதிகளாக: **Dr.M.திருநாவுக்கரசு** *(ஓய்வுபெற்ற நீதிபதி, யாழ். பதில் நீதவான்)*
திரு.K.தேவராஜா *(தலைவர், வணிகத்துறை, யாழ். பல்கலைக்கழகம்)*
திரு.K.பாலசுப்பிரமணியம் *(உப பொதுமுகாமையாளர், இலங்கை வங்கிவடமாகாணம்)*
திரு.T.V.கிருஷ்ணசாமி *(ஓய்வுபெற்ற உள்ளூராட்சி உதவி ஆணையாளர்)*
Dr.பிலிப்பு (DIMS) *(சித்த ஆயுர்வேத வைத்தியர்)*
Dr.ஈஸ்வரி கந்தையா (RM), *(பதிவு வைத்தியர்)*

கனோதரப்பித்துறையில் நிபுணத்துவம் பெற்ற வைத்தியர்களாக:-
Dr.Lim.Siow Jin. Ph.D., **Dr..S.Ranjan** MD.DM (Cardiology),
Dr.C.Thangarajah MBBS, **Dr..(Mrs.) Vasupal** MBBS., FCGP, FCIP, FAGE, ECFMG (USA)
Dr.Malathy Ramani MBBS, FCIP, Dp. Obs & Gyn

ஆகியோரின் ஆராய்ச்சிக் கட்டுரைகள், சிறப்புரைகளுடன் ரிஷி காளானைப் பாவித்துப் பயன் அடைந்தவர்களின் (TESTIMONIAL) விவரங்கள் வீடியோ நாடாக்கள் மூலம் பார்வை இடலாம்.

இயற்கையான உணவில் இருந்துபெறப்படும் போஷாக்கு மட்டுமே பக்கவிளைவில்லாத நீண்ட ஆயுளுக்கும் நோயற்ற இன்பகரமான வாழ்க்கைக்கும் அத்திவாரமாக அமைகின்றது. இவ்வகையில் இரசாயனப் பொருள்கள் சேர்க்கப்படாத 100% இயற்கைமுறையில் தயாரிக்கப்பட்ட (நெல், உமி, தவிடு மட்டுமே பயனபடுதது) வளாகபபடும மூலகைகளின அரசனான ரிஷி காளான மறற உணவுகளைப போல அலலாது அது விஷேசமான மருததுவப பண்புகளும் போஷாக்கும் நிறைந்த ஓர் உப உணவுப் பொருளாகும். இது உச்சந்தலை முதல் உள்ளங்கால் வரை சகல பிரச்சினைகளுக்கும் ஒரே தீர்வாக அமைகின்றது.

DXN

MAGNUM INVESTMENTS (PVT) LTD.
473, Thaddatheru Junction, K.K.S. Road, Jaffna, SRI LANKA.
Tel: 0777-418878 www.magnumsl.com. (சி-34722)

மூளாய் கூட்டுறவு வைத்தியசாலைச் சங்கம் (மட்டுப்படுத்தப்பட்டது)

பொதுச்சபை அங்கத்தவர்களுக்கு:

வருடாந்தப் பொதுச்சபைக் கூட்டம்

மேற்படி சங்கத்தின் வருடாந்தப் பொதுச்சபைக் கூட்டம் 2004.05.30ஆம் திகதி ஞாயிற்றுக்கிழமை முற்பகல் 9:00 மணிக்குச் சங்கத்தலைவர் திரு.இ.இராசசுந்தரம் அவர்களின் தலைமையில் மூளாய் கூட்டுறவு வைத்தியசாலை விரிவுரை மண்டபத்தில் நடை பெறும். அங்கத்தவர்கள் அனைவரும் தவறாது சமுகம் தருமாறு கேட்டுக்கொள்கிறோம்.

உப விதி 27(B) இன் பிரகாரம் மேற்படி கூட்டத்திற்கு ஏதாவது பிரேரணை பிரேரிக்க விரும்பும் பொதுச்சபை அங்கத்தவர்கள் அப்பிரேரணையின் பிரதி ஒன்றினை எதிர்வரும் 15.05.2004 ஆம் திகதிக்கு முன் சங்கச் செயலாளருக்கு அனுப்பிவைக்கும்வண்ணம் கேட்டுக்கொள்கிறோம்.

ஆண்டு 2001/2002 காலப்பகுதிக்கான எண்பார்வை அறிக் கையை இவ்வைத்தியசாலையில் பார்வையிடலாம்.

இ.இராசசுந்தரம் ஆ.கதிரைமலைநாதன்
தலைவர். செயலாளர்.

மூளாய் கூட்டுறவு வைத்தியசாலைச் சங்கம்.
மூளாய். (34724) (24-12-21-19)

இரண்டாவது பிறந்த நாள் வாழ்த்து

HAPPY BIRTH DAY 07-05-2004

செல்வன் தங்கராஜா ஆகாஷ்

திருவந்தோட்டம், கோற்றாவத்தையைச் சேர்ந்த

தங்கராஜா - மதிவதனா

தம்பதிகளின் செல்வப் புதல்வன் **ஆகாஷ்**

தனது இரண்டாவது பிறந்த தினத்தை இன்று (07.05.2004) வெள்ளிக்கிழமை சுவிஸில் உள்ள தனது இல்லத்தில் வெகுவிமரிசையாகக் கொண்டாடுகின்றார். இவரை சுவிஸில் வசிக்கும் அன்பு அப்பா, அம்மா, மீனு அக்கா, மாமா, அத்தை, சித்தப்பா, அன்ரி, லண்டனில் வசிக்கும் பெரியப்பா, அத்தான் மற்றும் இலங்கையில் வசிக்கும் அப்பம்மா, அம்மையா, அம்மம்மா, மாமாமார், அத்தைமார், பெரியப் பாமார், பெரியம்மாமார், சித்தப்பாமார், அன்ரிமார், அத்தான்மார், மச்சாள்மார், அண் ணாமார், அக்காமார் மற்றும் உற்றார், உறவினர் அனைவரும் ஆகாஷை பல்கலை யும் பெற்றுப் பல்லாண்டு காலம் வாழ்கவென வாழ்த்துகின்றார்கள்.

திருவந்தோட்டம், பூபாலன் துவாரகன்
கோற்றாவத்தை. (31701)(22-12-21) (அத்தான்).

பேராசிரியர் சு.வித்தியானந்தன் நினைவு

மே மாதம் 8 ஆம் நாள் 2004 சனிக்கிழமை பி.ப.3 மணி (08.05.2004)

கைலாசபதி கலையரங்கம்

தலைமை : குழந்தை ம.சண்முகலிங்கம்
வரவேற்புரை : கலாநிதி திருநாவுக்கரசு கமலநாதன்
நினைவுரை : கலையின் அன்பன் கலைஞரின் நண்பன் வித்தி
பேராசிரியர் செ.சிவஞானசுந்தரம் - (நந்தி)
நன்றியுரை : கலாநிதி எஸ்.சிவலிங்கராஜா

அரங்க அளிக்கை

வட்டுக்கோட்டை நாட்டுக்கூத்து அபிவிருத்திக் குழுவினரின்
'கீசகன் வதை' [வடமோடி நாட்டுக்கூத்து]
பேராசிரியர் சு.வித்தியானந்தன் நினைவு அறக்கட்டளை

விளம்பர அன்பளிப்பு: மகாராணி பட்டுச்சோலை
தொ.பே 021 2223104
50,பெரிய கடை வீதி, யாழ்ப்பாணம்.
(சி-34736)(37-11-16-32)

முதலாம் ஆண்டு நினைவஞ்சலி

அமரர்
பொன்னுத்துரை பராசக்தி

தோற்றம்	மறைவு
1921-11-01	2003-05-04

அன்பின் சிகரமே! அறிவின் உறைவிடமே!
பண்பின் திருவுருவே! பாசத்தின் நிறைவிடமே!
எங்கள் குடும்பத்தின் ஒளிவிளக்கே! தாயே!
நேசத்தோடு எம்மை அரவணைத்து நல்ல
நேர்வழியில் வாழவைத்த அம்மா நீர் பிரிந்து
ஆண்டொன்று ஆன பின்பும் ஆறவில்லை நினைவலைகள்

இல.66,ஜீ.பி.எஸ். வீதி,
கல்வியங்காடு,
யாழ்ப்பாணம். (31707)(34-11-16-32)
பிரிவால் துயருறும்:
மகன்: பொ.சிவபாலன்
பெறாமக்களும், பேரப்பிள்ளைகளும்.

ஒரு வருட நினைவுகளுடன்...

தோற்றம் 1946 - 07 - 21
மறைவு 2003 - 04 - 19

திருமதி **சரஸ்வதி இராசையா**
ஆண்டு ஒன்று சென்றாலும் - இன்னும்
ஆறவில்லை எம் துயரம் - என்றும்
உங்கள் நினைவுகளுடன்:

நிரந்தர முகவரி:
நுணாவில் கிழக்கு,
சாவகச்சேரி.
தற்காலிக முகவரி:
ஊரெழு மேற்கு,
சுன்னாகம்.
- குடும்பத்தினர்.
(31710) (24-11-16-32)

மரண அறிவித்தல்

சின்னத்தம்பி விஜயகுமார்

சிவலிங்கப்புளியடி, வண்ணார்பண்ணையைப் பிறப்பிடமாகவும் இலக்கம் 5, இராமகிருஷ்ண ரெறெஸ், வெள்ளவத்தையை வசிப்பிடமாகவும், கொண்ட சின்னத்தம்பி விஜயகுமார் நேற்று (06.05.2004) வியாழக்கிழமை கொழும்பில் காலமானார்.

அன்னார் சின்னத்தம்பி -கனகலட்சுமியின் அன்பு மகனும் காசிப்பிள்ளை- ஆனந்தமனோகரியின் அன்பு மருமகனும் சகுந்தலாதேவியின் அன்புக் கணவரும் விஜயானந், காஞ்சனா, லக்ஷனா ஆகியோரின் பாசமிகு தந்தையாரும் செல்வராணி, மார்க்கண்டன், சிவானந்தன், நகுலேந்திரன் ஆகியோரின் அருமைச் சகோதரரும் ஆவார்.

அன்னாரின் இறுதிக்கிரியைகள் 5, இராமகிருஷ்ண ரெறெஸ் வெள்ளவத்தையில் நடைபெறும். இந்த அறிவித்தலை உற்றார், உறவினர், நண்பர்கள் அனைவரும் ஏற்றுக்கொள்ளவும்.

15, பொன்னப்பா லேன்,
யாழ்ப்பாணம். (31717)(11-16-32)
தகவல்:
சி.மார்க்கண்டன்.

பழைய மாணவர் சங்க
பொதுக்கூட்டம் - 2004

யா/ கொடிகாமம் அரசினர் வித்தியாலய பழைய மாணவர் சங்க பொதுக்கூட்டம் எதிர்வரும் (09.05.2004) ஞாயிற்றுக்கிழமை காலை 10.30 மணிக்கு வித்தியாலய மண்டபத்தில் இடம்பெறும்.

சகல பழைய மாணவர்களும் தவறாது கலந்து கொள்ளவும்.
(சி-34740)(32) செயலாளர் - தாஸன்

PHYSICS
Personal Class
2005 (A/L)
FIELDS
ஆரம்பம்: (09.05.2004)
Sun. 3.30 p.m.
Paper Class
Sat.,Sun. 2.30 p.m.
By: Theva (B.Sc.)
187, கஸ்தூரியார் வீதி
T.P 222699
முன் அனுமதி பெறவும்.
(31694)(32)

லக்சுமி இணுவில்
இன்று முதல்
இலங்கையிலும் இந்தியாவிலும் ஒரேதின வெளியீடு
சூரியா (2 வேடங்கள்), ஜோதிகா நடித்த
மிகப் பிரமாண்டமான தயாரிப்பில்

தினசரி 4
காட்சிகள்
பேரழகன்
(ரீலஸ்)
ஆசனப் பதிவுகளுக்கு:
யாழ் - செல்லா மினி. இணுவில் - லக்ஷ்மி சினிமா

ராஜா யாழ்ப்பாணம்
நான்காவது வெற்றி வாரமாக
இந்தியாவிலும்
இலங்கையிலும்
ஒரேதின வெளியீடு
விஜய், த்ரிஷா,
பிரகாஷ்ராஜ்
நடித்த

கில்லி
(ரீலஸ்)
10.30.,2.30,
6.30, 9.30
(பு.நே.)
ரிக்கெற் முற்பதிவு செய்துகொள்ளலாம்.
(C/34517)(22)

நிரஞ்சனாஸ் சங்கானை

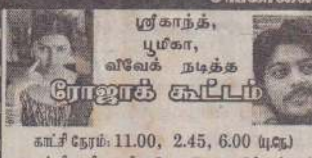

ஸ்ரீகாந்த்,
பூமிகா,
விவேக் நடித்த
ரோஜாக் கூட்டம்
காட்சி நேரம்: 11.00, 2.45, 6.00 (பு.நே)
வெள்ளி, சனி, ஞாயிறு இரவு 8.45 இற்கு (பு.நே)
HELL BOUND
HELL RAISER PART 2 (பயங்கரப் படம்)
(சி.34420)(14)

நாகம்ஸ் சுன்னாகம்
இந்தியாவிலும் இலங்கையிலும்
ஒரேதினத்தில் டொல்பி ஒலி அமைப்புடன்
வீக்ரம், ஜோதிகா,
கபாலி, வடிவேல் நடித்த

அருள்
காட்சி நேரம்:
11.00, 3.00, 7.00, 10.00 (பு.நே.)
(C34180)(22)

மே 7 முதல் அருள் திரைப்படம் திரையிடப்படும் இறுதித் திகதி வரை நுழைவுச்சீட்டுக்களை பாதுகாத்துக் கொள்ளுங்கள்! குலுக்கல் மூலம் தெரிவுசெய்யப்படும் 3அதிஷ்டசாலிகளுக்கு பெறுமதிமிக்க பரிசுகள்
1) துவிச்சக்கரவண்டி
2) C.D பிளேயர்
3) மேசை மின்விசிறி

ஆசனப் பதிவுகளுக்கு:
நாகம்ஸ் பாட்டா சுன்னாகம்,
நாகம்ஸ் சினிமா.

ஓம் விராட் விஸ்வப் பிரமனே நம

ஆத்மசாந்திப் பிரார்த்தனை

12-04-2004 திங்கட்கிழமை சிவபதமடைந்த எமது அன்புத் தெய்வம்
ஈழத்து சிற்பக்கலையில் கௌரவம் பெறும் பேராசான்
யாழ். மயிலிட்டியூர் கலைஞர் திலகம், சிற்பவாருதி,
ஜோதிட மேதை விஸ்வப்பிரம்மஸ்ரீ
சின்னத்துரை நவரத்தினம் ஸ்தபதியார்
அவர்களின் சிவப்பேறு குறித்த சபிண்டீகரண வீட்டுக்கிரியைகள் இன்று (07-05-2004) வெள்ளிக்கிழமை இருபாலை இல்லத்தில் நடைபெறவுள்ளதால் அந்நிகழ்விலும் அதனைத் தொடர்ந்து இடம்பெறும் ஆத்ம சாந்திப் பிரார்த்தனையிலும் மதியபோசனத்திலும் எமது உற்றார், உறவினர், நண்பர்கள் அனைவரையும் தங்கள் குடும்பசகிதம் கலந்து கொள்ளுமாறு அன்புடன் அழைக்கின்றோம்.

பழைய வீதி,
வீரபத்திரர் கோயிலடி,
கோப்பாய் தெற்கு, இருபாலை.
(31720)(43-11-16-32)

குடும்பத்தினர்
ஸ்ரீமுருகன் கனக சிற்பாலயம்,
மயிலிட்டி, காங்கேசன்துறை.
(முதலாம் யூனிற் யோகபுரம், மல்லாவி.)

மரண அறிவித்தல்கள்

திருமதி சிவராசா கிருஷ்ணதேவி (மாலா)

நெல்லியடியைப் பிறப்பிடமாகவும் வசிப்பிடமாகவும் கொண்ட திருமதி சிவராசா கிருஷ்ணதேவி 06.05.2004 வியாழக்கிழமை காலமானார்.

அன்னார் காலஞ்சென்ற கிருஷ்ணபிள்ளை - மாணிக்கம் தம்பதிகளின் ஏகபுத்திரியும் காலஞ்சென்ற கிருஷ்ணபிள்ளை - தெய்வானை தம்பதிகளின மூத்த மருமகளும் கி.சிவராசாவின் (ஆசிரிய ஆலோசகர், வடமராட்சி வலயம்) அன்பு மனைவியும் தர்மிளா (மீனு - கல்வியியற்கல்லூரி, கோபபாய், ஆசிரிய பயிலுநர், வடமராட்சி மத்திய மகளிர் கல்லூரி), ராகுலகீதன் (ஹாட்லிக் கல்லூரி) ஆகியோரின் அன்புத் தாயாரும் கிருஷ்ணராசா (C.E.B), கிருஷ்ணானந்தன் (Health Dept., மட்டக்களப்பு), கிருஷ்ணகுமார் (Holland), கிருஷ்ணபாலன் (N.A.B), கிருஷ்ணயோகன் (விரிவுரையாளர், கல்வியியற்கல்லூரி, கோப்பாய்), கிருஷ்ணாகரன் (ஆசிரியர், கரணவாய் மகாவித்தியாலயம்) ஆகியோரின் சகோதரியுமாவார்.

அன்னாரின் இறுதிக்கிரியைகள் நாளை (08-05-2004) சனிக்கிழமை பி.ப 3.00 மணிக்கு அவரின் இல்லத்தில் நடைபெற்று, பூதவுடல் ஆலங்கட்டை இந்து மயானத்தில் தகனஞ்செய்யப்படும்.

இந்த அறிவித்தலை உற்றார், உறவினர், நண்பர்கள் அனைவரும் ஏற்றுக்கொள்ளவும்.

நெல்லியடி ம.ம.வி.வீதி,
நெல்லியடி,
கரவெட்டி. (C/34735) (38-13-16-32)
தகவல்:
கி.கிருஷ்ணபாலன்.
(சகோதரன்)

சின்னையா முத்துக்குமாரசுவாமி

(ஓய்வுபெற்ற நன்னடத்தை உத்தியோகத்தர் - Probation Officer)

சுழிபுரத்தைச் சேர்ந்தவரும் கனடாவில் வசித்துவந்தவருமான சின்னையா முத்துக்குமாரசுவாமி நேற்று முன்தினம் (05.05.2004) புதன்கிழமை கனடாவில காலமானார்.

அன்னார் சிறீகாந்தா (கனடா), ரவீந்திரன் (கனடா), தாரகன் (கனடா), சுபோதினி (கனடா), சுதாகரன் (கனடா) ஆகியோரின் அன்புத் தந்தையுமாவார். அன்னாரின் இறுதிக்கிரியைகள் 9.5.2004 ஞாயிற்றுக்கிழமை கனடா வில் நடைபெறும். இந்த அறிவித்தலை உற்றார், உறவினர், நண்பர்கள் அனைவரும் ஏற்றுக்கொள்ளவும்.

தொடர்புகளுக்கு:-
110,Toba Crescent Brampton, Ont.
L6Z 4R9 Canada,
9058461746. (C/34734) (13-16-32)
தகவல்-
சிறீகாந்தா சிவமயூரன்
(பேரன்). 0777368162

முருகேசு சங்கரப்பிள்ளை

கட்டுவயலைப் பிறப்பிடமாகவும் வேலணை வடக்கு, சோளாவத்தையை வதிவிடமாகவும் கொண்ட முருகேசு சங்கரப்பிள்ளை அவர்கள் நேற்று (06-05-2004) வியாழக்கிழமை காலமானார்.

அன்னார் நாகபூசணியின் அன்புக் கணவரும் குலேந்திரநாதன் (திருமலை), திலகேந்திரன் (பிரான்ஸ்), விஜயேந்திரன், நவமீனா, பாலேந்திரன், காலஞ்சென்ற பஞ்சேந்திரம் மற்றும் வாசுகி ஆகியோரின் அன்புத் தந்தையும் ஞானசேகரம், பிரதீபா ஆகியோரின் அன்பு மாமனாரும் தனுசன், யதுர்சன், லக்சனா, சயந்தனா, ஜிவனா ஆகியோரின் அன்புப் பேரனும் நாகம்மா, பாக்கியலட்சுமி, காலஞ்சென்ற பேரம்பலம் மற்றும் நல்லம்மா ஆகியோரின் அன்புச் சகோதரரும் பொன்னையா, கமலாம்பிகை, செல்லம்மா, இராஜேஸ்வரி (ஆஸ்திரேலியா), பாக்கியலட்சுமி ஆகியோரின் மைத்துனரும் ஆவார்.

அன்னாரின் இறுதிக்கிரியைகள் இன்று (07-05-2004) வெள்ளிக்கிழமை அவரின் இல்லத்தில் நடைபெற்று, பூதவுடல் தகனக்கிரியைக்காக நண பகல் 12 மணிக்கு சாட்டி இந்து மயானத்திற்கு எடுத்துச்செல்லப்படும்.

இந்த அறிவித்தலை உற்றார், உறவினர், நண்பர்கள் அனைவரும் ஏற்றுக்கொள்ளவும்.

வேலணை வடக்கு,
வேலணை. (31715)(43-13-16-32)
தகவல்
ச.விஜயேந்திரன் (மகன்)

திருமதி புனிதவதி துரைச்சாமி

கலிகைச் சந்தி, துன்னாலை மேற்கு, கரவெட்டியைப் பிறப்பிடமாகவும் வதிவிடமாகவும் கொண்ட திருமதி துரைச்சாமி புனிதவதி நேற்று (06.05.2004) வியாழக்கிழமை காலமானார்.

அன்னார் ஓய்வுபெற்ற தபால் அதிபர் துரைச்சாமியின் அன்பு மனைவியும் திருமதி கிருஷ்ணகுமாரி, உதயகுமார் (ஜேர்மனி), திருமதி சாந்தகுமாரி, இந்திரகுமார் (கனடா), திருமதி நந்தினி நவஜீவகுமார் (ஜேர்மனி), பாஸ்கரன் (ஜேர்மனி), சசிதரன் (லண்டன்), பிரபாகரன் (ஹொலண்ட்) ஆகியோரின் அன்புத் தாயாரும் ஆவார்.

இறுதிக்கிரியைகள் பற்றிய விவரம் பின்னர் அறிவிக்கப்படும்.

இந்த அறிவித்தலை உற்றார், உறவினர், நண்பர்கள் அனைவரும் ஏற்றுக்கொள்ளவும்.

கலிகைச் சந்தி,
துன்னாலை மேற்கு, கரவெட்டி. (C/34738) (38-16-13-32)
தகவல்:
சி.துரைச்சாமி (கணவர்).

கதிர்காமநாதன் பவிசங்கர் (லண்டன்)

கீரிமலையைப் பிறப்பிடமாகக்கொண்ட கதிர்காமநாதன் பவிசங்கர் அவர்கள் நேற்று (06.05.2004) வியாழக்கிழமை லண்டனில் அகால மரணமானார்.

அன்னார் காலஞ்சென்ற கதிர்காமநாதன் ராசமணியின் மகனும் பார்த்தீபன் (லண்டன்), பகீர்தாசன், பகீரதன் ஆகியோரின் சகோதரனும் குமுதினியின் மைத்துனரும் பவித்திரனின் சிறிய தகப்பனும் மாதன் சின்னப்பிள்ளையின் பேரனும் நாகமுத்து, முருகேசு, சண்முகம் ; அருணகிரிநாதன், திருநாவுக்கரசு (அழகு - சுவிஸ்), ராசபூபதி, ராணி ஆகியோரின் மருமகனும ராசா, துரைசிங்கம், நித்தியானந்தன், குஞ்சுப்பிள்ளை, செல்லமுத்து, மனோன்மணி (சுவிஸ்), புவனேஸ்வரி ஆகியோரின் பெறாமகனும் ஆவார்.

அன்னாரின் இறுதிக்கிரியைகள் பற்றிய விவரம் பின்னர் அறிவிக்கப்படும். இந்த அறிவித்தலை எமது உற்றார், உறவினர்கள், நண்பர்கள் அனைவரும் ஏற்றுக்கொள்ளவும்.

மைதான வீதி,
இளவாலை. (31718) (13-16-32)
தகவல்:
ராசமணி (தாய்)

திருமதி இராமலிங்கம் கமலாதேவி

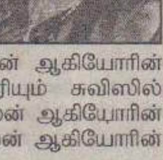

வல்வெட்டியைப் பிறப்பிடமாகவும் சுவிற்ஸர்லாந்தை வசிப்பிடமாகவும் கொண்ட திருமதி இராமலிங்கம் கமலாதேவி 04.05.2004 செவ்வாய்க்கிழமை கொழும்பில் காலமானார்.

அன்னார் இராமலிங்கத்தின் அன்பு மனைவியும் காலஞ்சென்ற நடராசா மற்றும் சங்குவதியம்மா தம்பதிகளின் அன்பு மகளும் சுவிஸில் வசிப்பவர்களான பிறேமினி, அனுந்தினி, ஆனந்தராசா, தர்சினி, பிரதீபன் ஆகியோரின் அன்புத் தாயாரும் சிவராசாவின் அன்புச் சகோதரியும் சுவிஸில் வசிப்பவர்களான உதயசூரியன், சிவகணேசன், சுதர்ஸன் ஆகியோரின் அன்பு மாமியாரும் சிந்துஜா, அனுஜா, பிரவீன், சர்மிலன் ஆகியோரின் அன்புப் பேர்த்தியுமாவார்.

அன்னாரின் இறுதிக்கிரியைகள் நாளை (08.05.2004) சனிக்கிழமை காலை 10மணிக்கு துரையன் செம்பாட்டில் உள்ள அவரது இல்லத்தில் நடைபெற்று, பூதவுடல் தகனக்கிரியைகளுக்காக எள்ளங்குளம் மயானத்துக்கு எடுத்துச்செல்லப்படும். இந்த அறிவித்தலை உற்றார், உறவினர், நண்பர்கள் அனைவரும் ஏற்றுக்கொள்ளவும்.

துரையன் செம்பாடு,
வல்வெட்டி. (31702) (26-13-16-32)
தகவல்:
இ.தம்பிராசா.

கந்தப்பொல சம்பவம் தொடர்பான விவாதத்துக்கு அரைநாள் ஒதுக்குக

கொழும்பு,மே7

கந்சப்பொலவில் இடம்பெற்ற வன்முறைச் சம்பவங்கள் தொடர்பாக நாடாளுமன்ற விவாதத்திற்கு அரைநாள் ஒதுக்கப்படவேண்டும்.

இவ்வாறு சபாநாயகரிடம் வேண்டுகோள் விடுத்துள்ளனர் தமிழ்க் கூட்டமைப்பு நாடாளுமன்ற உறுப்பினர்கள்.

நாடாளுமன்ற கட்டடத்தொகுதியில் நேற்று சபாநாயகர் டபிள்யூ.கே. என். லொக்குபண்டாரவை சந்தித்த தமிழ் நாடாளுமன்ற உறுப்பினர்கள் இந்தக் கோரிக்கையை விடுத்ததாக இலங்கைத் தமிழரசுக்கட்சியின் நாடாளுமன்ற குழுத்தலைவர் இரா.சம்பந்தன் தெரிவித்தார்.

எதிர்வரும் 18ஆம் திகதி இடம் பெறவுள்ள நாடாளுமன்ற அமர்வின் போது விவாதத்திற்கான நேரம் ஒதுக்கப்படவேண்டும் என நாடாளுமன்ற உறுப்பினர்கள் சபாநாயகரிடம் வற்புறுத்தியுள்ளனர் என்றும் அவர் மேலும் தெரிவித்தார்.

(எ-5-7)

மட்டு.தன்னா....

(முதலாம் பக்கத் தொடர்ச்சி)

யாகச் சென்ற பத்திரிகையாளர், சுமார் கால் மைல் தூரத்துக்கு இடைவிட்டு ஒரு இராணுவச் சிப்பாய்கள் காவல கடமையில் ஈடுபட்டதை அவதானித்துள்ளார். இவ்வாறு பகல் நேரத்தில் இந்த வீதியில் இராணுவத்தினர் காவலுக்கு நிற்பது வழமை என்றும் - அவர் தெரிவித்தார்.

அவர் இந்தப் பகுதியைக் கடந்து சென்று ஒரு மணி நேரத்தின் பின்னரே விடுதலைப் புலிகள் இருவர் சுட்டுக் கொல்லப்பட்டிருக்கின்றனர்.

செங்கலடியிலிருந்து மட்டக்களப்பு நோக்கி ஆயுதங்கள் ஏதுமின்றி ஒரு மோட்டார் சைக்கிளில் வந்து கொண்டிருந்த இரு விடுதலைப் புலிகளை நோக்கி சரமாரியாக வேட்டுக்கள் தீர்க்கப்பட்டுள்ளன. அவர்கள் அந்த இடத்திலேயே உயிரிழந்தனர். அவர்களது தலையிலும், நெஞ்சிலும் சன்னங்கள் சல்லடை போட்டிருந்தன.

இரத்த வெள்ளத்தில் மோட்டார் சைக்கிளுக்கு அருகில் சடலமாக அவர்கள் விழுந்து கிடந்தனர். இருவரின் கழுத்திலும், கயிற்றில் கட்டப்பட்ட கையடக்கத் தொலைபேசிகள் காணப்பட்டன.

சிவநாதன் ஸ்ரீமுரளி (பகலவன்), என்.வதனன் ஆகிய இரு போராளிகளுமே சுட்டுக்கொல்லப்பட்டவர்களாவர். (எ-க)

அமைதிப் பேச்சு....

(முதலாம் பக்கத் தொடர்ச்சி)

- வழியில் முன்னெடுக்கப்படவேண்டும் என்றும் - அவர் தெரிவித்துள்ளார்.

உப - சபாநாயகர் தெரிவு குறித்தும் கலந்துரையாடப்பட்டது.

உப சபாநாயகர் தெரிவில் தமிழ்க கூட்டமைப்பு எவ்வாறு செயற்படும் என்பது குறித்துக் கூட்டமைப்பின் நாடாளுமன்றக்குழு எதிர்வரும் 18 ஆம் திகதி கூடி முடிவு செய்யும் என்று கூட்டமைப்பினர் ரணிலிடம் தெரிவித்தனர்.

(எ-3)

மட்டு..

(முதலாம் பக்கத் தொடர்ச்சி)

அருகில் உள்ள காட்டுப்பகுதிக்குத் தப்பிச்செல்ல முற்பட்ட வேளையிலேயே இவர் மீது துப்பாக்கிப்பிரயோகம் மேற்கொள்ளப்பட்டதாகவும், இதன் காரணமாக அவர் அந்த இடத்திலேயே உயிரிழந்தார் எனவும் உறவினர்கள் தெரிவித்தனர்.

பலியான நபர் செங்கலடி பல நோக்குக் கூட்டுறவுச் சங்கத்தில் எழுது வினைஞராகக் கடமையாற்றி சேவையிலிருந்து விலகிக்கொண்டவர் எனத் தெரிவிக்கப்படுகின்றது.

(எ-க)

ஜனாதிபதி...

(முதலாம் பக்கத் தொடர்ச்சி)

வீரவன்ஸ, கட்சியின் செயலாளர் ரில்வின் சில்வா ஆகியோர் பங்குகொண்டனர்.தற்போதைய அரசியல் நிலை, சமாதான முயற்சிகளில் நோர்வேயின பங்களிப்பு, சமாதான நடவடிக்கைகளுக்கு இந்திய ஆதரவைத் திரட்டல், கல்லக்கப்பட்ட மாகாண சபைகளுக்கான தேர்தலை எதிர்கொள்ளல் போன்ற முக்கிய விடயங்கள் பற்றி இந்தச் சந்திப்பில் கலந்துரையாடப்பட்டன எனத் தெரிவிக்கப்பட்டது.

(எ-க)

வயோதிபர் சடலம் ஒப்படைப்பு

யாழ்ப்பாணம்,மே7

நாரந்தனைப் பகுதியைச்சேர்ந்த வயோதிபர் ஒருவரின் சடலம் நேற்றிரவு யாழ்.ஆஸ்பத்திரியில் ஒப்படைக்கப்பட்டுள்ளது.பிரேத பரிசோதனைக்காக சடலம் யாழ்.ஆஸ்பத்திரியின் பிரேத அறையில் வைக்கப்பட்டுள்ளது. (எ-7)

சமாதான.....

(முதலாம் பக்கத் தொடர்ச்சி)

வேண்டும் என்றும் கூட்டமைப்பு எம். பிக்கள் கோரினர். மிகவிரைவில் இலங்கைக்கு உதவி வழங்கும் நாடுகளின் கூட்டமைப்பில் அங்கம் வகிக்கும் நாடுக ளான - அமெரிக்கா, ஜப்பான், நோர்வே ஆகியவற்றின் பிரதிநிதிகளைத் தமிழ்ச் கூட்டமைப்பின் நாடாளுமன்ற உறுப்பினர்கள் சந்திக்க விருக்கின்றனர். (எ-3)

வோல்ஷின் சாதனையை சமப்படுத்தினார் முரளிதரன்

இலங்கை அணியின் நட்சத்திர சுழற்பந்து வீச்சாளர் முத்தையா முரளிதரன், அதிகூடிய டெஸ்ட் விக்கெட்டுக்கள் எடுத்த கொட்னி வோல்ஷின் சாதனையை நேற்று சமப்படுத்தியுள்ளார்.

ஸிம்பாப்வே அணியுடன் நேற்று ஆரம்பமான முதலாம் நாள் ஆட்டத் தின் முதல் இன்னிங்ஸில் 6 விக் கெட்டுக்களைக் கைப்பற்றியதன் மூலம், மேற்கிந்தியத்தீவுகள் அணியின் கொட்னி வோல்ஷின் 519 என்ற அதிகூடிய டெஸ்ட் விக்கெட்டுக்கள் சாதனையை சமப்படுத்தினார் முரளி. கொட்னி வோல்ஷ், இந்தச் சாதனையை 132 ஆட்டங்களிலேயே நிகழ்த்தியபோதும், முத்தையா முரளிதரன் 89 ஆவது ஆட்டத்தில் - 519 ஆவது விக்கெட்டை வீழ்த்தி சாதனையைச் சமப்படுத்தியுள்ளார். முரளி தனது 519 ஆவது விக்கெட்டாக, ஸிம்பாப்வேயின் டக்லஸ் ஹொண் டோவின் விக்கெட்டை வீழ்த்தினார். (எ-5)

ஆயுதங்களை வைத்துவிட்டு....

(முதலாம் பக்கத் தொடர்ச்சி)

நிலையில் இருந்து வரும் சமாதானப் பேச்சுக்களை முன்னெடுக்க நாம் உதவ வேண்டும்.

ஒரு பொதுத்திட்டத்தின் கீழ் ஏற்றுக்கொள்ளப்படும் இப்பேச்சுக்கள் குறித்து முழு நாட்டுமக்களும் அறிந்து கொள்ள வகை செய்யப்பட வேண்டும் இவ்வாறான ஒரு நிலையில் சகல பேதங்களையும் மறந்து அனைத்துத் தரப்பினரும் ஒன்றுபட வேண்டிய கட்டாயம் எழுந்துள்ளது.

இந்த நாட்டில் மக்களிடையே நிலவும் வேறுபாடுகள் நீங்கி ஐக்கியம் நிலவினால் மாத்திரமே நாட்டை மீளக் கட்டியெழுப்ப இயலும். ஆயுதங்களைக் கீழே வைத்துவிட்டு சமாதானப் பேச்சுக்களில் கலந்துகொள்ளப் புலிகளின் தலைவர் பிரபாகரனையும், அவரது சகாக்களையும் வற்புறுத்த வேண்டிய நிலை தற்போது உருவாகியுள்ளது. இத்தகைய பணியில் தம்மை அர்ப்பணித்துக்கொள்ள பௌத்த குருமார்கள் தயாராக இருக்கின்றனர்.

ஆயுதங்களை ஏந்திய வண்ணம் ஒரு பகுதியினர் செயற்படுவதால் அனைத்து மக்களுக்கும் அவ்வாறான செயல்கள் மூலம் துன்பங்கள் விளையக் கூடாது. சிங்களவர்கள், தமிழர்கள், முஸ்லிம்கள் ஆகிய எல்லோருமே அச்சம், பீதியின்றி வாழ்வதற்கான குழு நிலையை முதலில் உருவாக்க வேண்டியுள்ளது. அப்போதுதான் நிலையான சமாதானம் நாட்டில் உருவாக இயலும்.

இன்று வடக்கில் தமிழ் மக்கள் பல துன்பங்களுக்கு மத்தியில் வாழ்கின்றனர். தொடர்ந்தும் இவ்வாறான நிலையை அனுமதிக்க இயலாது. யுத்தமே தமது வாழ்வு என்ற நிலைப்பாட்டில் இருந்தும் புலிகள் விடுபட வேண்டும். இன்றைய சூழ்நிலையில் சமாதானம் தொடர்பான பேச்சுக்களை முன்னெடுக்க அனைத்துத் தரப்பினரும் புரிந்துணர்வுடனும் தைரியமாகவும் முன்வரவேண்டும். சர்வ மதங்களின பங்களிப்பும் ஆலோசனைகளும் இதன்பொருட்டு நிச்சயமாக கிடைக்கும். கத்தோலிக்க குருமார்களும் இது தொடர்பான முயற்சிகளுக்குக் கைகொடுக்க முன்வந்தமை மகிழ்ச்சிகுரியதாகும் என அவர் மேலும் தெரிவித்தார்.

மன்னார் மாவட்ட ஆயர் இராயப்பு ஜோஸப் இங்கு கருத்துத் தெரிவிக்கையில் கூறியதாவது:-

ஐக்கிய இலங்கைக்குள் சகல இன மக்களும் சகோதரத்துவத்துடனும் புரிந்துணர்வுடனும் இயங்குவதன் மூலம் சமாதானத்தைக் கட்டியெழுப்புவதில் சிரமங்கள் இருக்கமாட்டா.

சமாதானத்தை தோற்றுவிப்பவர்கள் அரசியல்வாதிகள் அல்ல. பொது மக்களே இவற்றை முன்னெடுக்க வேண்டும். ஏன்னென்றால் அரசியல் வாதிகள் பொதுமக்கள் மூலமாக நியமிக்கப்படுகின்றனர்.

வடக்கு-கிழக்கு பிரதேசங்களுக்கு இடைக்கால நிர்வாகம் வழங்கப்பட வேண்டுமெனப் புலிகளால் முன்வைக்கப்பட்டுள்ள தீர்வு, பேச்சுக்கு எடுத்துக் கொள்ளப்பட வேண்டியதாகும்.

சமாதானத்தை முன்கொண்டு செல்ல இது உதவுவதாக அமைதல வேண்டும். இன்று பதவிக்கு வந்துள்ள அரசாங்கம் இந்தச் சமாதானத்தை முன்னெடுத்துச் செல்லத் தனது பணியைத் துரிதமாக்க வேண்டும் என்பதே இன்றைய தேவையாகும்.

இப்படி அவர் தெரிவித்தார்.

கொழும்பு அதிமேற்றிராணியார் வண. ஒஸ்வல்ட் கோமிஸ் பேசுகையில் தெரிவித்ததாவது:

ஐக்கிய இலங்கைக்குள்ளே அனைத்து மக்களின் உரிமைகளும் பேணப்படவேண்டியுள்ளது. இந்த நாட்டை அபிவிருத்திப் பாதையில் இட்டுச்செல்ல சகலருக்கும் ஆர்வம் உண்டு. இந்த நல்லெண்ணம் சிதறிவிட இடமளிக்கக்கூடாது. கத்தோலிக்கத் திருச்சபை சமாதானத்தை எப் பொழுதுமே வலியுறுத்தி வந்துள்ளது. இன, மத மொழிகளுக்கு அப்பாற்பட்டதாக சகோதரத்துவம் ஐக்கியம் என்பன தொடர்ந்து நிலை நிறுத்தப்பட வேண்டியிருக்கிறது.

நாடு சீரழிவை நோக்கிச் சென்றால் அதன் விளைவுகளை எல்லோருமே எதிர்நோக்க வேண்டிவரும். இவ்வாறான ஒரு சந்தர்ப்பத்தில் இரு மகாநாயக்கர்களையும் சந்தித்து உரையாடக்கிடைத்தமை குறித்து திருப்தியும் மகிழ்ச்சியும் அடைகின்றேன். இப்படி அவர் மேலும் சொன்னார்.

மல்வத்தை பீடாதிபதி வண.ரம்புவெல்ல ஸ்ரீவிபஸ்ஸி இவ்வுரையாடல்களின்போது பிரசன்னமாகி இருந்ததுடன் இப்பீடத்தைச் சேர்ந்த சிரேஷ்ட தேரர்கள் சிலரும் அபிப்பிராயங்களை வெளியிட்டனர். (எ-க-7)

BEACON யாழ்.
A/L - தமிழ் 05, 06
திரு.நாக.தமிழ்நிதரன்
★ அதிக மணித்தியாலப் புதிய பிரிவுகள்.
★ 2006 சனி, ஞாயிறு, திங்கள் 9-10
★ 2005 சனி, ஞாயிறு, திங்கள் 1-2
NOTE:-
1. பதிவுகளை 08-05-2004 இற்கு முன் செய்யவும்.
2. அனுமதிகள் மட்டுப்படுத்தப்பட்டவை.
3. கையேடுகள் வழங்கப்படும்.
4. ஆரம்பத்திலிருந்து கற்பிக்கப்படும்.
5 திருவடி சூட்டுப்படலம் வினாவிடைத் தொகுப்பு பெறலாம்.
(31700)(43-36-13-16)

BEACON யாழ்நகர்
புவியியல்
புதிய பிரிவு
ஆரம்பம்:-08-05-2004
சனி 12 a.m.
ஆசிரியர்:-திரு.S.R.பாலா

கோல்டன் சகிள் பாதுகாப்பு சேவை
வெற்றிடங்கள் - பாதுகாவலர்கள்
தகைமைகள்:- க.பொ.த (சா/த) சித்தி.
(தமிழ், கணிதம் உட்பட ஆறு பாடங்கள்)
உயரம்:- 5′ 4″ மார்பு:- 32″
நல்ல தேகாரோக்கியமும், கண்பார்வையும் இருத்தல் வேண்டும்.
1) விளையாட்டுத்துறை, முதலுதவிப்படை, சாரணர் முதலியோர்க்கும்,
2. இளைப்பாறிய பொலீஸ்/ படை உத்தியோகத்தர்களுக்கும் முன்னுரிமை வழங்கப்படும்.
நற்சான்றுப் பத்திரங்களுடன் 08.05.2004 (சனிக்கிழமை) காலை 10.00 மணிக்கு கீழ்க்குறிப்பிட்ட விலாசத்தில் நேர்முகப்பரீட்சைக்கு பிரசன்னமாயிருக்கவும்.
இல.43, கல்லூரி வீதி,
(யாழ்.இந்து மைதானம் முன்பாக), - பணிப்பாளர்.
யாழ்ப்பாணம். (C/34728)(38-16-13-36)

மெட்டி ஒலி திருமண சேவை
நாம் தனித்துவமானவர்கள், ஏனெனில்
★ பதிவுக்கட்டணம் என்ற போர்வையில் பணம் வசூலிக்க மாட்டோம்.
★ மணமக்களின் விவரங்களை, முன்பே பூரணமாகத் தந்து நீங்களே விசாரிப்பதற்கு போதிய கால அவகாசம் வழங்குகின்றோம்.
★ எம்மிடம் 1960-80 வரை அரச, தனியார், வெளிநாட்டு ஜாதகங்கள் நிறையவே உள்ளன.
★ புதன், சனி, ஞாயிறுகளில் தொடர்பு கொள்ளலாம்.
S.பிறேமன்
மே/பா. - தியாகராசா
நியூநோட், ஆறுகால் மடம், ஆனைக்கோட்டை.
(மானிப்பாய் வீதியில் கோம்பையன் மணலிற்கு அருகில் கோகுலம் கொமினிக் கேசனிற்கு அருகில் உள்ள நியூநோட்டில் உள்ளது)
எழுதுநர் பதவிக்கும் ஆள் தேவை. (சி-34739)(36-13-16)

நிரு ரீயூசன் சென்ரர்
கோண்டாவில்
O/L DAY CLASS
பிரிவு II
ஆரம்பம் 10.05.04 (திங்.)
வழமையான ஆசிரியர் குழு.
(31662)(36)

தேவை
Auto CAD, GIS, Ms -Project கற்பிக்க விரிவுரையாளர்கள் தேவை.
சான்றிதழ்களுடன் நேரில் வரவும்.
SKY Computer Systems
109,Kandy Road,
(சி-34720) Chundikuli.

விற்பனைக்கு
கோண்டாவில் பொற்பதி வீதியில் அமைந்துள்ள 8 1/2 பரப்பு காணியுடன் கூடிய அழகான மாடி வீடு விற்பனைக்குண்டு.
தொடர்புகளுக்கு:
சிறி அமலா ஜு வலர்ஸ்
கஸ்தூரியார் வீதி,
(சி-34741) யாழ்ப்பாணம்.

பொருளியற் கல்லூரி
யாழ்.நகர் - இணுவில்
(ப.நே)
பொருளியல் 9.00 a.m. 4.00 p.m.
கணக்கீடு 8.00 a.m. 5.00p.m
வணிகக்கல்வி 10.00 a.m. 3.00p.m.
(31692)(36-13-16)
புதிய பிரிவு 2006 ஆரம்பம்
MAY 8 சனி

இப்பத்திரிகை நியூ உதயன் பப்ளிகேசன் (பிறைவேட்) நிறுவனத்தினரால் யாழ்ப்பாணம் கஸ்தூரியார் வீதி, 361ஆம் இலக்கத்திலுள்ள அவர்களது பணிமனையில் 07.05.2004இல் அச்சிட்டு வெளியிடப்பெற்றது.