பக்கங்கள் : பதினாறு

உதயன்

விலை ரூபா 10.00

www.uthayan.com

சுடர் 20 வள்ளுவர் ஆண்டு 2036 மாசி 19 வியாழக்கிழமை (03.03.2005) UTHAYAN-A Lively National Tamil Daily கதிர் :97

பல்லாயிரக்கணக்கானோர் திரண்டு அரசுக்கு எதிராகக் கோபாவேசம்!

போர் நிறுத்த உடன்பாடு முறியாமல் தடுக்க சர்வதேசத் தலையீட்டுக்குக் கோரிக்கை

யாழ்ப்பாணம்,மார்ச்3

பல்லாயிரக்கணக்கானோர் திரண்டு யாழ்.நகரில் நேற்று அரசுக்கு எதிராகப் பெரும் ஆர்ப் பாட்டப் பேரணி ஒன்றை நடத்தினர்.

தமிழ்த் தேசியக் கூட்டமைப்பு நாடாளுமன்ற உறுப்பினர்கள் தலைமையில் அணி வகுத்துச் சென்ற ஆயிரக்கணக்கான மக்கள் அரசுக்கும், இராணுவத்துக்கும் எதிரான கோஷங்களை முழங்கினர்.

போரை ஓய்வுக்குக் கொண்டுவந்த புரிந்துணர்வு உடன்படிக்கை கைச்சாத்திடப்பட்டு மூன் றாண்டுகள் கடந்த பின்னரும், அதன் பலாபலன் தமிழ் மக்களுக்குக் கிடைக்காதது குறித்து, சர் வதேச சமூகத்துக்குத் தெரியப்படுத்தவும், அரசின் சமாதான விரோதப் போக்கைக் கண்டித்தும் இந்த மாபெரும் கண்டனப் பேரணி நடத்தப்பட்டது. குடாநாட்டின் நாலாபகுதிகளிலும் இருந்து திரண்ட சுமார் 60 ஆயிரத்துக்கும் அதிகமான மக்கள் இந்தப் பேரணியில் கலந்துகொண்டனர்.

முற்பகல் 10.30 மணிக்கு யாழ்.பல்கலைக் கழக நுழைவாயிலிலிருந்து 'சிங்களப் படையே எமது பகுதியை விட்டு வெளியேறு'. 'அரசே! புலிகளிடம் இடைக்கால நிர்வாகத்தை வழங்கு' என்ற கோஷங்கள் முழங்கப் பேரணி ஆரம்ப மானது.

முதலில் அமைதி வணக்கப் பாடல் ஒலிக் கப்பட்டது. பின்னர் தமிழ்க் கூட்டமைப்புநாடாளு மன்ற உறுப்பினர்கள் முன்னணியில் தலைமை வகித்துச் செல்ல அவர்களைத் தொடர்ந்து ஏனையோர் கோஷங்களை எழுப்பியவாறு பேரணியாகச் சென்றனர்.

பல்கலைக்கழக முன்றிலிலிருந்து பரமேஸ்

(16 ஆம் பக்கம் பார்க்க)

பிரட்ஸ்கர் சனியன்று வன்னிக்கு!

கொழும்பு,மார்ச்3

நோர்வேத் தூதுவர் ஹன்ஸ் பிரட்ஸ்கர் நாளைமறுதினம் புலிகளைச் சந்திப்பதற்காக அவசர விஜயம் மேற்கொண்டு கிளிநொச்சி செல்லவுள்ளார்.

விடுதலைப் புலிகளின் கிழக்கு அரசியல் துறைத் தலைவர்கள் கொல்லப்படுவதும் அவர் கள் மீது தாக்குதல் நடத்தப்படுவதும் தொடர்ந்து வரும் ஒரு சூழலில் ஹன்ஸ் பிரட்ஸ்கரின் வன்னி விஜயம் மிக முக்கியமானதாகக் கருதப்படுகின் றது.

தமது போராளிகள் மீதான தாக்குதல் தொடர்வது குறித்து புலிகளின் அரசியல்

(16 ஆம் பக்கம் பார்க்க)

ஜனாதிபதி ஆணைக்குழு வெறும் கண்துடைப்பே!

லண்டன்,மார்ச் 3

விடுதலைப் புலிப் போராளிகள் மீதான தாக்குதல் குறித்து விசாரிக்க நியமிக்கப்பட்ட ஜனாதிபதி ஆணைக்குழு வெறும் கண்துடை ப்பே.

- இவ்வாறு தெரிவித்தார் விடுதலைப் புலிக ளின் அரசியல்துறைப் பொறுப்பாளர் சு.ப.தமிழ்ச் செல்வன்.

நேற்றிரவு பி.பி.எியின் தமிழோசைக்கு வழங்கிய விசேட பேட்டி ஒன்றிலேயே அவர் இவ்வாறு தெரிவித்தார்.

இப்படியான குழுக்கள் அமைப்பதில் எங்க ளுக்கு எதுவித நம்பிக்கையும் இல்லை. ஏனெ னில், கடந்த காலங்களில் சந்திரிகா அம்மை யாருடைய ஆட்சிக்காலங்களில் நடைபெற்ற

(16 ஆம் பக்கம் பார்க்க)

ஜனாதிபதி - ஜே.வி.பி. சந்திப்புக்கு இன்னும் திகதி ஒதுக்கப்படவில்லை

கொழும்பு, மார்ச்3

ஜனாதிபதிக்கும் ஜே.வி.பியினருக்கும் இடை யிலான நேரடிச் சந்திப்புக்கு இன்னும் திகதி ஒதுக்கப்படவில்லை என்று தெரிவிக்கப்படு கின்றது. முன்னதாக நாளை வெள்ளிக்கிழமை இந்தச் சந்திப்பு இடம்பெறும் எனத் தெரிவிக்கப் பட்டிருந்தது.

ஜனாதிபதி சந்திரிகா குமாரதுங்கவிற்கும், அரசின் பங்காளிகளான ஜே.வி.பியினருக்கு மிடையில் நாளை வெள்ளிக்கிழமை சந்திப்பு நடைபெறுமென ஊடகங்களில் வெளிவந்திருக்

(16 ஆம் பக்கம் பார்க்க)

மலையகத்துக்குத் தமிழ்ச்செல்வன் வருவதற்கு இ.தொ.காவும் எதிர்ப்பு

கொழும்பு.மார்ச்3

தமிழீழ விடுதலைப் புலிகளின் அரசியல் துறைப் பொறுப்பாளர் சு.ப.தமிழ்ச்செல்வனை மலையகத்திற்குக் கூட்டிவர சில அரசியல் தலை வர்கள் முயற்சி எடுத்து வருகின்றார்கள் என வெளியான செய்தியையடுத்து, இலங்கைத் தொழிலாளர் காங்கிரஸும் குழப்பமடைந் திருக்கின்றது. தமிழ்ச்செல்வன் மலையகத்துக்கு வருவதை விரும்பாத நிலைப்பாட்டை கொண் டிருக்கும் இ.தொ.கா., இது குறித்து ஜனாதிபதி சந்திரிகா குமாரதுங்கவிடமும் நேரில் பிரஸ்தா பித்திருக்கின்றது.

தமிழ்ச்செல்வன் உட்படப் புலிகளின் பிர முகர்கள் மலையகத்துக்கு விஜயம்செய்யலாம் என்று கூறப்படும் செய்திகள் குறித்து அதிக கவன மும், சிரத்தையும் கொள்ளும்படி ஜனாதிபதி சந்திரிகா குமாரதுங்கவை நேரில் கேட்டிருக்

(16 ஆம் பக்கம் பார்க்க)

பேரணி சென்ற வீதிகளில் சென்ரிகள் மீது கல்வீச்சு!

யாழ்ப்பாணம்,மார்ச்3

நேற்று யாழ்.நகரில் இடம்பெற்ற பிர மாண்டமான மக்கள் பேரணியின் போது பேரணி சென்ற வீதிகளில் அமைந்துள்ள சில இராணு வச் சென்ரிகளை நோக்கி கற்கள் வீசப்பட்டன. இதனால், இடையிடையே பதற்றமும் முறுகலும் உருவாகின.

நல்லூருக்குப் பின்புறமாக பருத்தித்துறை

(16 ஆம் பக்கம் பார்க்க)

பேரணியில் ஐவர் காயம்!

யாழ்ப்பாணம், மார்ச்3

நேற்றுப் பேரணி சென்ற பாதைகளில் இரா ணுவ நிலைகள்மீது கற்கள் வீசப்பட்ட சம்ப வத்தின் போது ஏற்பட்ட களேபரங்களில் பொது மக்கள் தரப்பில் ஐவர் காயமடைந்தனர்.

காவலரண்கள்மீது கற்கள், போத்தல்கள் வீசப்பட்டதை அடுத்து கலவரமடைந்த சிலர்

(16 ஆம் பக்கம் பார்க்க)

யாழ்ப்பாணத்தில் நேற்று நடைபெற்ற கண்டனப் பேரணி யாழ்.பல்கலைக்கழக முன்றிலிலிருந்து ஆரம்பமானபோது எடுக்கப்பட்ட படம். [படம்: பிரபா]

அமைச்சரின் மனைவி உட்பட நால்வருக்கு மரணதண்டனை

மாரவில இரட்டைக் கொலை வழக்கில்

கொழும்பு,மார்ச் 3

நாடாளுமன்ற, கிறிஸ்தவ விவகார அமைச் சர் மில்ரோய் பெர்னாண்டோவின் மனைவி மற்றும் மூவருக்கும் எதிராகக் கொழும்பு மேல் நீதிமன்றத்தில் நடந்துவந்த ஆள்கடத்தல் மற் றும் இரட்டைக்கொலை வழக்கில் எதிரிகள் நால்வரும் குற்றவாளியாகக் காணப்பட்டதை யடுத்து, அவர்களுக்கு மரணதண்டனைத் தீர்ப்பு வழங்கப்பட்டது. அதற்கு மேலதிகமாக இருபது ஆண்டு கால கடுழியச் சிறைத்தண் டனையும் அவர்களுக்கு விதிக்கப்பட்டது.

கொழும்பு மேல் நீதிமன்ற நீதிபதி உபாலி அபேரட்ண இந்தத் தீர்ப்பை நேற்று வழங்கி னார்.

அமைச்சரின் துணைவியார் என்.மேரி ஜூலி யட் மொனிக்கா பெர்னாண்டோ, பி.அஜித் பிரி யங்கார பெரேரா, டி.எம்.ரொங் நெவில் ரோஹண பிரிஸ், ஜ.ஏ.சுகத் கிரிசாந்த அப்பு ஆகியோர் மீது இவ்வழக்கில் அமைச்சரின் ஆசை நாயகியான கே.சரலொட் திரேசா பெர்னாண் டோவையும், சுசன் கேவகே டெக்வின் என்பவ ரையும் கடத்திச் சதிசெய்தமை, கடத்தியமை,

(16 ஆம் பக்கம் பார்க்க)

கிளிநொச்சியிலும் நேற்று மகஜர் கையளிப்பு

கிளிநொச்சி,மார்ச்3

விடுதலைப் புலிகளின் மட்டு. - அம்பாறை மகளிர் பிரிவு அரசியல் பொறுப்பாளர் குவேனி மற்றும் அவரது உதவியாளர்களான இரு பெண் போராளிகள் மீது நடத்தப்பட்ட துப்பாக் கிச் சூட்டுச் சம்பவத்தைக் கண்டித்து கிளிநொச் சியில் உள்ள போர்நிறுத்தக் கண்காணிப்புக் குழுவின் வதிவிடப் பிரதிநிதியிடம் நேற்று மக

(16 ஆம் பக்கம் பார்க்க)

போர் நிறுத்தம் முறிவடைவதற்குள் பேச்சுக்குவர அரசுக்கு சர்வதேச சமூகம் அழுத்தம் தரவேண்டும்

ஐ.நா.செயலாளர் நாயகத்துக்கு பொது அமைப்புகள் மகஜர்

யாழ்ப்பாணம்,மார்ச் -3

போர்நிறுத்தம் முறிந்துபோகும் ஆபத்தான நிலைமையில் சர்வதேச சமூகம் தலையிட்டு உடனடியாகப் பேச்சுக்களைத் தொடங்குவதற்கு அரசிற்கு அழுத்தம் கொடுக்கவேண்டும்.

- இவ்வாறு ஐ.நா. செயலாளர் நாயகம் கொபி அனானிடம் கேட்டிருக்கின்றது யாழ். மாவட்ட பொது அமைப்புகளின் ஒன்றியம்.

நேற்றைய பேரணியின்போது அகதிகளுக்கான ஐ.நா. தூதரகப் பிரதிநிதியிடம் கையளிக்கப்பட்ட மகஜரிலேயே இந்த அவசர வேண்டுகோள் விடுக்கப்பட்டிருக்கிறது.

அந்த மகஜரில் தெரிவிக்கப்பட்டிருப்பதாவது:-

இயல்பு நிலையைத் தோற்றுவிக்கவும், இடம்பெயர்ந்த மக்கள் தத்தமது வீடுகளில் மீளக் குடியேறவும், பரஸ்பர நம்பிக்கையைக் கட்டியெழுப்பவும், சமாதான நடைமுறைகளை முன்னெடுத்துச் செல்லும் நோக்குடனும், யுத்த நிறுத்த ஒப்பந்தம் 2002 பெப்ரவரி மாதம் 22ஆம் திகதி ஸ்ரீலங்கா அரசுக்கும் தமிழீழத் தேசியத் தலைவர் மேதகு வேபிரபாகரன் அவர்களுக்கும் இடையில் கைச்சாத்திடப்பட்டது. கடந்த மூன்று வருடங்களில் இடம்பெற்ற பல்வேறு இராணுவச் சீண்டுதல்களுக்கு மத்தியிலும் இந்த யுத்தநிறுத்த ஒப்பந்தம் தாக்குப்பிடித்தது ஆறுதல் அளிப்பதாகவுள்ளது.

இந்த ஒப்பந்தத்தின் நோக்கமும்; இலக்கும் ஸ்ரீலங்கா அரசினால் நிறைவேற்றப்படவில்லையென்பது விரக்தியளிப்பதும்; ஏமாற்றம், அளிப்பதுமாகும். இயல்புநிலை தோற்றுவிக்கப்படாமையும் இடம்பெயர்ந்தவர்கள் தமது இருப்பிடங்களுக்கு மீளக்குடியேற உயர்பாதுகாப்பு வலயம் என்ற போர்வையில் அனுமதி மறுக்கப்பட்டமை என்பது பற்றியும், அடிப்படை மனிதஉரிமை மறுப்புத் தொடர்பாகவும், மீன்பிடி மற்றும் விவசாயம் சார்ந்த மக்கள் தமது தொழில்களை மேற்கொள்ள அனுமதி மறுப்பது பற்றியும் வடக்கு - கிழக்கு, வாழ் மக்கள் தொடர்ந்து குரல் எழுப்பி வந்துள்ளனர். இடைக்காலத் தன்னாட்சி அதிகாரசபை உருவாக்கம் பற்றிய தமிழீழ விடுதலைப் புலிகள் அமைப்பின் முன்மொழிவுகள் இழுத்தடிக்கப்பட்டும்; தாமதப்படுத்தப்பட்டும் வருகின்றன.

கட்டமைப்பு இழுத்தடிப்பு

அதேபோல, சுனாமி ஆழிப்பேரலை அனர்த்தத்தினால் பாதிக்கப்பட்ட மக்களின் புனர் வாழ்வு நடவடிக்கைகளைக் கையாள ஒரு மத்திய கட்டமைப்பு உருவாக்கப்படல் என்ற முன்மொழிவும் இங்குமங்குமாக இழுத்தடிக்கப் படுகின்றது.

சர்வதேசச் சமூகத்தினால் நாட்டுக்கு வழங்கப்பட்டுவரும் உதவிகள் கையாளப்படுவதில் வெளிப்படைத்தன்மை முழுமையாக இல்லையென் பதைக் கவலையுடன் குறிப்பிடவேண்டும்.

ஸ்ரீலங்கா அரச கஜானாவை வந்தடைந்த நிதியுதவிகள் வடக்கு - கிழக்கு மக்களை வந்தடையவில்லையென துணிந்து கூறமுடியும். ஓர் உதாரணமாக யாழ். மாவட்டத்தில் மரணமடைந்த 1240 பேருக்கான ரூபா 15,000.00 கொடுப்பனவு 02.03.2005ஆம் திகதிவரை 828 பேருக்கு மட்டுமே வழங்கப்பட்டுள்ளமையைக் குறிப்பிடலாம். எந்த அனர்த்தமானாலும், சாதாரணமாக வழங்கப்படும் உலர்உணவு விநியோகம், நலன்புரி நிலையப் பராமரிப்பு போன்றவற்றைத் தவிர வேறெந்த அரச உதவியும் மக்களுக்குக் கிடைக்கவில்லை.

தாக்குதல்கள்
அப்பட்டமான மீறல்கள்

போராளிகளையும், உண்மையாக நாட்டுப் பற்றாளர்களையும், தளத்தில் நிலவும் உண்மை நிலையை உலகிற்கு வெளிக்காட்டும் ஊடக வியலாளர்களையும் இலக்குவைத்த தாக்குதல்கள், சமாதான நடைமுறைகளையும், அடிப்படை மனித உரிமைகளையும் அப்பட்டமாக மீறும் செயல்களாகும்.

தமிழீழ விடுதலைப் புலிகள் அமைப்பின் இடைக்காலத் தன்னாட்சி அதிகாரசபை முன் மொழிவுகளின் அடிப்படையில் பேச்சுக்களை ஆரம்பிக்க ஸ்ரீலங்கா அரசு தவறுவது, தமிழீழ விடுதலைப் புலிகள் அமைப்பையும் பொறுமையின் எல்லைக்குத் தள்ளிவிட்டுள்ளதால், யுத்த நிறுத்த ஒப்பந்தம் முறிந்துவிடுமோ என்ற அச்சம் யாழ். மாவட்ட மக்களிடம் குறிப்பாகவும், வடக்கு - கிழக்கு மக்களிடம் பொதுவாகவும் உருவாகியுள்ளது.

எனவே, சர்வதேச சமூகம் முழுநிலைமையையும் மீளாய்வு செய்து யுத்தநிறுத்த ஒப்பந்த முறிவு இடம்பெறுவதற்கு முன்பு ஸ்ரீலங்கா அரசு தமிழீழ விடுதலைப் புலிகள் அமைப்புடன் உடனடியாகப் பேச்சை ஆரம்பிப்பதற்கான அழுத்தங்களைக் கொடுக்கவேண்டுமென இந்தப் பேரணியில் கலந்துகொள்ளும் நாம் வேண்டிநிற்கின்றோம்.

- இவ்வாறு தெரிவிக்கப்பட்டுள்ளது.

(ஐ-12-7-17-76-86-152-30-31)

கருணாகுழுவுக்கு வக்காலத்து வாங்குகிறார் விசேட அதிரடிப்படையின் கட்டளைத் தளபதி

அதன் பலமும் ஆதரவும் பெருகி வருகின்றதாம்

கொழும்பு,மார்ச் 3

கிழக்கில் விடுதலைப் புலிகளுக்கு எதிரான பெரியசக்தியாக கருணாகுழு வளர்ந்து வருகிறது. தமிழ்மக்களின் ஆதரவு அதற்கு பெருகிவருகிறது.

இவ்வாறு கருணா குழுவிற்காக வக்காலத்து வாங்குகிறார் விசேட அதிரடிப் படையின் தளபதியும் பிரதி பொலீஸ் மா அதிபருமான நிமால லிவ்கே.

கிழக்கில் தமது பிடிதளர்ந்து வருவதால் தமது இயலாமையை மறைத்து விசேட அதிரடிப்படையினர் மீது குற்றம் சாட்டுகின்றனர் புலிகள் எனவும் அவர் தெரிவித்துள்ளார்.

கிழக்கில் புலிகளுக்கு எதிராக நடத்தப்படும் தாக்குதல் சம்பவங்களுக்கு அதிரடிப் படையினரே பின்னணி என்ற சாரப்பட புலிகள் தரப்பில் குற்றச்சாட்டுக்கள் முன்வைக்கப்படுகின்றன. இதனை மறுத்துரைக்கும் வகையில் நேற்றுமுன்தினம் அவர் வெளியிட்டுள்ள அறிக்கையொன்றிலேயே புலிகள் பலம் கிழக்கில் குன்றிவருவதாகவும் கருணா குழுவிற்கான மக்கள் ஆதரவும், அனுதாபமும் பெருகிவருவதாகவும் குறிப்பிடப்பட்டுள்ளது.

தமக்கு எதிர்த்தரப்பில் கருணாகுழு பல மடைந்துவரும் யதார்த்தத்தை ஒப்புக்கொளள முடியாத புலிகள் குற்றச்சாட்டை வேறுபுறம் திருப்புவதன் மூலம் அதைமறைக்கப் பார்க்கிறார்கள் என்று அவர்மேலும் தெரிவித்துள்ளார்.

(எ-க)

நேற்றைய பேரணியில் ஒலித்த கோஷங்களில் சில....

யாழ்ப்பாணம்,மார்ச்3

நேற்று யாழ்நகரில் நடைபெற்ற மாபெரும் மக்கள் பேரணியில் கலந்துகொண்டோர் பல்வேறு கோஷங்களை வான்அதிர எழுப்பிச் சென்றனர். பல சுலோகங்கள் எழுதப்பட்ட பதாதைகளையும் தாங்கிச்சென்றனர்.

பேரணியில் ஒலித்த சுலோகங்களில் சில வருமாறு:-

★ அரசே!
உனது நிழல் யுத்தங்களை நிறுத்து.

★ முதுகில் குத்துவதா உனது வீரம்?

★ நெருப்போடு விளையாடாதே
பொசுங்கிப் போவாய்!

★ இயல்பு நிலையில்லை
இடைக்காலத் தீர்வுமில்லை
எதிர்பார்த்த எதுவும் கிடைக்கவுமில்லை.

★ குடியிருப்புக்களும்
பள்ளிக் கூடங்களும்
முள்ளுக் கம்பிகளால் முற்றுகைக்குள்

★ சமாதான நிழலிலும்
அகதி முகாம்களிலா எமது வாழ்க்கை?

★ இன்று
கல்லெறியும் எம் கைகள்
நாளை உன் மீது
குண்டுகளை எறியும்!

★ காற்றை அடைக்கவும்
சூரியனை சுற்றி வளைக்கவும்
உன்னால் முடியாது!

★ வீரைவில் முடிவெடுப்போம்!
எங்கள்
விடுதலையை வென்றெடுப்போம்!

★ எமது நிலத்தில்
எமது பலத்தில் நாம் தங்கி நிற்போம்!

★ உனது காடைத்தனம்
ஒரு நாள் கருகும்
எமது கைகள் விரைவில் உயரும்!

★ பதுங்கியிருந்து படுகொலை செய்தல்
பரம்பரைத் தொழிலா?

★ ஏழ் கடலாய் எழுவோம்
உனது இறுமாப்புடைப்போம்

★ உயர் பாதுகாப்பு வலயங்கள் என்று
எமது குடியிருப்புப் பிரதேசங்களை
சூறையாடாதே....?

★ சிங்கள அரசே!
சின்னத்தனமான யுத்தத்தை கைவிட்டு
முடிந்தால் பெரும் யுத்தத்திற்கு வா...!

★ சிங்கள அரசே
சமாதானம் என்று சொல்லி
சமாதிக்கிடங்குகளையே
தோண்டுகின்றாய்!

★ சிங்கள அரசே!
சுனாமியால் பாதிக்கப்பட்ட மக்களுக்காய்
வந்த பொருள்களை சுரண்டாதே...!

★ சுனாமியால் வந்த பணம்
ஆயுதங்களாய் மாறுவது ஏன்?

★ நாம்
மாபழும் இனமல்ல
ஆளும் தமிழினம்

★ அரசே!
மனிதப் புதைகுழிகளிற்கு மேலா உனது
சமாதானக் கம்பளம் விரிப்பு.

(ஐ-7-12-15-17-76-86-51-31-30-111-152)

சுனாமி நிவாரணப் பணிக்கு வந்த

ஜெனரேற்றர்கள் காணாமற்போனமை: அரச உயர் அதிகாரி விசாரணையில்

திருகோணமலை மாவட்டத்தில் சுனாமி நிவாரணப் பணிகளுக்கென இந்தியாவிலிருந்து கப்பல் மூலம் அனுப்பிவைக்கப்பட்ட 12 ஜெனரேற்றர்கள் காணாமற்போனமை தொடர்பாக இந்தப் பொருள்களுக்குப் பொறுப்பானவரும், திருகோணமலை மாவட்டச் செலயகத்தில் பணிபுரிபவருமான உயர்மட்ட அதிகாரி ஒருவர் நேற்றுப் பொலீஸாரால் விசாரணைக்குட் படுத்தப்பட்டார்.

இவர் தொடர்ந்தும் விசாரணைக்கு உட்படுத்தப்படுவதாகப் பொலீஸார் தெரிவித்துள்ளனர்.

இந்த ஜெனரேற்றர்கள் காணாமறபோனமை தொடர்பாக சம்பந்தப்பட்ட அதிகாரியே பொலீஸில் முறைப்பாடு செய்திருந்தனர் என்றும்-

எனினும், நேற்றுப் பொலீஸாருக்குக் கிடைத்த அநாமதேய தொலைபேசித் தகவலைத் தொடர்ந்து பொலீஸார் இவரை விசாரணைக்கு உட்படுத்தினர் என்றும் - கூறப்பட்டது. (எ-151)

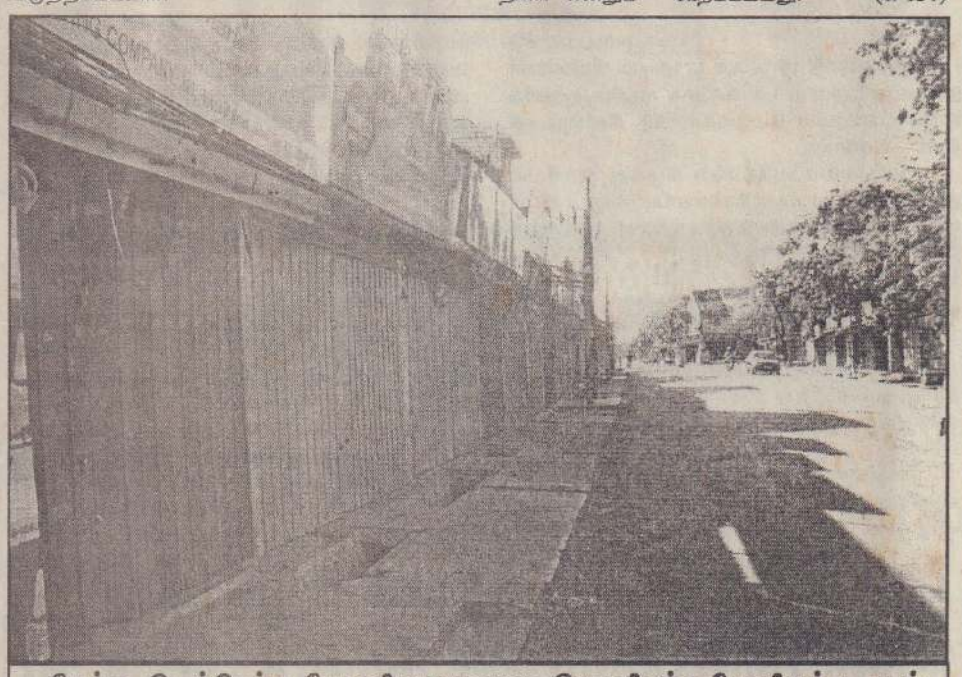

நேற்று இடம்பெற்ற பேரணிகாரணமாக செயலிழந்துபோயிருந்த யாழ். நகரப் பகுதியை படத்தில் காண்கின்றீர்கள். (படம்: பிரபா)

ஜெயலலிதாவுக்கு பெங்களூர் மன்று அடைப்பானை!

பெங்களூர்,மார்ச்3

வருமானத்துக்கு அதிகமாகச் சொத்துச் சேர்த்தவர்கள் என்ற குற்றச்சாட்டு தொடர்பான வழக்கு விசாரணைகளுக்கு எதிர்வரும் 14 ஆம் திகதி சமுகமளிக்குமாறு தமிழக முதலமைச்சர் ஜெயலலிதா, அவரது வளர்ப்பு மகன வி.என். சுதாகரன், தோழியான சசிகலா மற்றும் இளவரசி ஆகியோருக்கு பெங்களூர் சிறப்பு நீதிமன்றம் அழைப்பாணைகளை அனுப்பிவைத்துள்ளது

1991 - 1996ஆம் ஆண்டு காலப்பகுதியில் - அதிமுக ஆட்சி நடந்த வேளையில் - முதலமைச்சர் ஜெயலலிதா, அவரது வளர்ப்பு மகன் வி.என். சுதாகரன், தோழி சசிகலா மற்றும் இளவரசி ஆகியோர் வருமானத்திற்கு அதிகமாக 66கோடி ரூபா சொத்துச் சேர்த்தார்கள் என்று குற்றஞ் சாட்டப்பட்டு தி.மு.க. ஆட்சிக் காலத்தின்போது வழக்குத்தாக்கல் செய்யப்பட்டது.

இந்த வழக்கு விசாரணைகள் சென்னையில் ஏற்படுத்தப்பட்ட சிறப்பு நீதிமன்றத்தில் நடந்துவந்தன. அ.தி.மு.க. ஆட்சிப்பீடம் ஏறியதும் சொத்துக்குவிப்பு வழக்கு வேறு மாநிலத்திற்கு மாற்றப்படவேண்டுமென உச்சநீதி மன்றத்தில் தி.மு.க. மனுத்தாக்கல் செய்தது.

இதனை விசாரித்த உச்சநீதிமன்றம் வழக்கு விசாரணைகளை பெங்களூரில் நடத்தவேண்டும் என்று 2003 ஆம் ஆண்டு உத்தரவிட்டது. இதற்குத் தேவையான அனைத்து ஏற்பாடுகளையும் கர்நாடக அரசு செய்யவேண்டும் எனவும் உச்சநீதிமன்றம் உத்தரவிட்டது.

இதனடிப்படையில் நீதிபதி பச்சாபுரே என்பவரின் தலைமையில் பெங்களூரில் ஏற்படுத்தப்பட்ட சிறப்பு நீதிமன்றத்தில் சொத்துக் குவிப்பு வழக்கு விசாரணைகள் இம்மாதம் 14ஆம் திகதி ஆரம்பிக்கப்படுகிறது.

இந்த வழக்கில் தமிழக முதல்வர் ஜெயலலிதா உட்பட நால்வரையும் 14ஆம்திகதி கலந்துகொள்ளுமாறு பெங்களூர் சிறப்பு நீதிமன்ற நீதிபதி பச்சாபுரே அழைப்பாணைகளை அனுப்புமாறு உத்தரவிட்டார். அதனடிப்படையில் நால்வருக்கும் அழைப்பாணைகள் அனுப்பிவைக்கப்பட்டுள்ளன என்று நீதிமன்ற வட்டாரங்கள் தெரிவித்தன.

முதலமைச்சர் ஜெயலலிதா மற்றும் முன்னாள் எம்.பி. டி.டி.வி. தினகரன் மீது லண்டனில் ஹோட்டல் வாங்கினார்கள் என்றொரு வழக்கும் தாக்கல் செய்யப்பட்டிருந்தது. இந்த வழக்குத் தொடர்பாகவும் அழைப்பாணை அனுப்ப சிறப்பு நீதிமன்றம் உத்தரவிட்டுள்ளது. உச்ச நீதிமன்றத்தின் வழிகாட்டுதலின் பேரில் விசாரணைகள் நடைபெறவுள்ளன என்று அறிவிக்கப்பட்டுள்ளது.

இதற்கிடையே விசாரணைகள் நடைபெறவுள்ள நீதிமன்றத்துக்கு கூடுதல் பாதுகாப்பு வழங்குவதற்கு கர்நாடக அரசு ஏற்பாடுகளைச் செய்துள்ளது. கடந்தமாதம் 21ஆம் திகதி இந்த நீதிமன்றத்துக்கு வெடிகுண்டு மிரட்டல் வந்தமையே இதற்குக் காரணம் எனத் தெரிவிக்கப்பட்டுள்ளது.

முதலமைச்சர் ஜெயலலிதா விசாரணைகளில் கலந்துகொள்ளவென பெங்களூர் செல்லும்போது அவருக்குப் போதுமான - தேவையான - பாதுகாப்பு வழங்கப்படும் என கர்நாடக முதலமைச்சர் அறிவித்துள்ளார்.

(க-3)

நேற்றைய பேரணிக் காட்சிகள் சில...

முன்னணியில் எம்.பிமார்கள்...

மாணவிகளும் அணிவகுப்பு...

பொது அமைப்புக்களின் பிரதிநிதிகள்...

நேற்று இடம்பெற்ற பிரமாண்டமான மக்கள் பேரணியில் எடுக்கப்பட்ட படங்கள்.

படங்கள் : பிரபா

அரச அதிபரிடம்...

செஞ்சிலுவைப் பிரதிநிதியிடம்...

ஐ.நா. தூதரகப் பிரதிநிதியிடம்...

மகஜர்கள் கையளிக்கப்பட்ட போது...

LIGHT LINE

இன்று 03.03.2005 முதல் தனது வியாபார நடவடிக்கைகளை இல. 580, K.K.S. வீதியில் ஆரம்பிக்கின்றது.

☆ Lighting (பல்புகள்)
☆ Switches, Sockets மற்றும் Accessories
☆ Fans
☆ Lighting Fixtures

யாவும் உயர் தரமானவையும், உத்தரவாதம் உடையவையும் சகாய விலையிலும் விற்கப்படும்.

இல.: 580, K.K.S. ROAD, JAFFNA.
Tel.: 0777 - 224556

(42659) (21-11-32)

சுராஜ் தன்தெனிய தொழிற்பயிற்சி நிலையம்

யாழ்ப்பாணம்

மேற்படி எமது நிலையம்
நாளை (04.03.2005) வெள்ளிக்கிழமை முற்பகல் 9.30 மணிக்கு இல.78, கண்டி றோட், கச்சேரியடி, யாழ்ப்பாணம் எனும் முகவரியில் ஆரம்பிக்கப்படவுள்ளது என்பதை மகிழ்ச்சியுடன் அறியத்தருகிறோம்.

அன்றையதினம் பயிற்சி நெறிக்குத் தெரிவுசெய்யப்பட்டவர்களும் இது சம்பந்தமான தகவல்களைப் பெற விரும்புவோரும் மேற்படி முகவரியில் தொடர்பு கொள்ளவும்.

– நிர்வாகம்.

தொலைபேசி இல. 0776 413074
0776 184566

(42655)(21-11)

31ஆம் நாள் நினைவஞ்சலியும் சபீண்டீகரண அழைப்பும்

திருமதி

நடராசா பராசக்தி (பாக்கியம்)

அன்புடனும் பண்புடனும் வாழ்ந்து அமரராகி வீட்டீர்!
ஆத்மா சாந்தி அடைய ஆண்டவனை வேண்டுகின்றோம்

எமது குடும்பத் தலைவியின் 31ஆம் நாள் நினைவஞ்சலி நிகழ்வும் சபிண்டீகரணமும் இன்று (03-03-2005) வியாழக்கிழமை முற்பகல் எமது இல்லத்தில் நடைபெறுகின்றன.

அந்நிகழ்வில் கலந்துகொள்வதோடு, மதியபோசனத்திலும் பங்கு பற்றி அமரரின் ஆத்மசாந்திக்காகப் பிரார்த்திக்குமாறு உற்றார், உறவினர், நண்பர்கள் அனைவரையும் அன்புடன் அழைக்கின்றோம்.

கரம்பொன் மேற்கு, ஊர்காவற்றுறை. (42646)(21-11)

மக்கள். மருமக்கள்.
பேரப்பிள்ளைகள். பூட்டப்பிள்ளைகள்.

45ஆம் நாள் நினைவஞ்சலி

மண்ணில் 12 - 03 - 1975

விண்ணில் 19 - 01 - 2005

திருமதி கலாவதி ரவீந்திரராஜா

முத்தான மூன்று முத்துக்கள்
சிப்பி உனை தேடுதம்மா
முடிந்ததோ உன் ஆயுள்
முழ்கித் தவிக்கின்றோம்
சோகக் கடலில் நாம்
எப்போதும் மறையாது உன்
நினைவு எம் நெஞ்சில்

அன்னாரின் ஆத்ம சாந்திப் பிரார்த்தனையும் மதிய போசனமும் நாளை (04.03.2005) வெள்ளிக்கிழமை எமது இல்லத்தில் நடைபெறவுள்ளன. இந்நிகழ்வில் கலந்துகொண்டு ஆத்ம சாந்திக்காகப் பிரார்த்திக்குமாறு உற்றார், உறவினர், நண்பர்கள் அனைவரையும் அன்புடன் அழைக்கின்றோம்.

☛ தயவுசெய்து இதனைத் தனிப்பட்ட அழைப்பாகவும் ஏற்றுக் கொள்ளவும்.

உரும்பிராய் மேற்கு, அம்மன் வீதி, உரும்பிராய். (42648)(21-11)

– குடும்பத்தினர்.

செபஸ்தியாம்பிள்ளை கிண்ணத்துக்காக

செவனப்-யுப்பிற்றஸ் அணிகளுக்கிடையில் விறுவிறுப்பாக நடந்த உதைபந்தாட்டம்

யாழ்ப்பாணம்,மார்ச்3

பாஷையூர் புனித அந்தோனியார் விளையாட்டுக்கழகத்தின் அனுசரணையுடன் அமரர் ஏ.செபஸ்தியாம்பிள்ளை ஞாபகார்த்த வெற்றிக் கிண்ணத்திற்காக உள்ளூர் விளையாட்டுக் கழக அணிகளுக்கு இடையில் நடத்தப்பட்ட உதைப்பந்தாட்டச் சுற்றுப்போட்டியில் செவனப் கோலா அணி சம்பியனானது.

இந்த உதைபந்தாட்டச் சுற்றுப்போட்டியின் இறுதியாட்டமும் பரிசளிப்பு விழாவும் கடந்த சனிக்கிழமை மாலை 4.30மணியளவில் பாஷையூர் புனித அந்தோனியார் விளையாட்டுத் திடலில் நடைபெற்றது.

இறுதியாட்டத்தில் செவனப் கோலா அணியை எதிர்த்து யுப்பிற்றஸ் அணி மோதியது.

விறுவிறுப்பாக இடம்பெற்ற இந்த ஆட்டத்தில் செவனப் கோலா அணி 1- 0 என்ற கோல் கணக்கில் வெற்றிபெற்று வெற்றிக்கிண்ணத்தினைத் தனதாக்கிக்கொண்டது.

போட்டி ஆரம்பம் முதல் இறுதிவரை மிகவும் விறுவிறுப்பாக இருந்தது. இரு அணிகளும் நிர்ணயிக்கப்பட்ட நேரத்தில் கோல்கள் எதனையும் போடவில்லை வெற்றியைத் தீர்மானிப்பதற்காக கோல்டன் கோலுக்காக மேலும்10 நிமிடங்கள் வழங்கப்பட்டது. ஆட்டம் ஆரம்பமாகி 4நிமிடத்தில் செவனப் கோலா ஒரு கோல் போட்டது. அதனால் ஆட்டம் நிறைவுக்கு வந்தது.

செவனப் கோலா அணிவீரன் டைமன் மிகவும் திறமையாக அடித்து தனது அணிக்கான வெற்றியினை உறுதி செய்தார்.

பாஷையூர் புனித அந்தோனியார் விளையாட்டுக் கழக செயலாளர் கிளிபேட் அன்ரனிப் பிள்ளையின் நெறிப்படுத்தலில் இந்த ஆட்டம் நடைபெற்றது.

இந்த நிகழ்வில் பிரதம விருந்தினராக மாங்குளம் றோமன் கத்தோலிக்க பாடசாலையின் அதிபர் வின்சனும் சிறப்பு விருந்தினர்களாக யாழ்.உதைபந்தாட்ட மத்தியஸ்தர் சங்கத் தலைவர் கப்டன் டி.எ.எம்.குணசிங்கம், கொரிய நாட்டில் நடைபெற்ற மெய்வன்மைப் போட்டியில் 110m தடைதண்டல் போட்டியில் வெள்ளிப்பதக்கம் பெற்ற சஞ்ஜீவ் ஆகியோர் கலந்துகொண்டனர்.

இந்த இறுதிப் போட்டியில் சிறந்த வீர்களாக செவனப் கோலா அணி வீரர் தி.அஜந்தன், யுப்பிற்றஸ் அணிவீரர் செல்ரன் (முதன்) ஆகியோர் தெரிவு செய்யப்பட்டு அவர்களுக்கு உதைபந்தாட்டக் காலணி வழங்கப்பட்டது. (3-190)

சென்.மேரிஸ் கழகம் மீதான தடை உத்தரவு நீக்கப்பட்டது

யாழ்ப்பாணம்,மார்ச்3

நாவாந்துறை சென்.மேரிஸ் விளையாட்டுக் கழகத்துக்கு போட்டிகளில் கலந்துகொள்ள விதிக்கப்பட்டிருந்த தடை கடந்த முதலாம் திகதியில் இருந்து நீக்கப்பட்டுள்ளது என்று தமிழீழ விளையாட்டுத்துறை அறிவித்துள்ளது.

ஒழுக்காற்று நடவடிக்கைக்காக இக்கழகத்தின் வீரர்கள் வன்னிக்கு அழைத்துச் செல்லப்பட்டு, ஒழுக்காற்று நடவடிக்கைக்கு உள்ளாக்கப்பட்டனர் என்றும் -

கழகத்தினிடம் இருந்து குற்றப்பணம் அறவிடப்பட்டபின் தண்டனை நீக்கப்பட்டது என்றும் -

விளையாட்டுத்துறை விடுத்துள்ள செய்திக் குறிப்பில் தெரிவிக்கப்பட்டுள்ளது. (ஐ-3)

இவ்வாரக் கிரிக்கெட் மோதல்கள்

யாழ்ப்பாணம்,மார்ச்3

யாழ்.மாவட்டப் பாடசாலை அணிகளுக்கிடையே சிநேகபூர்வ கிரிக்கெட் போட்டிகள் நடைபெற்று வருகின்றன.

நாளை வெள்ளிக்கிழமையும் நாளை மறுதினமும் நடைபெறவுள்ள ஆட்டங்களில் பங்குபற்றவுள்ள அணிகளின் விவரம் வருமாறு:-

☆ கொக்குவில் இந்துக்கல்லூரி அணி எதிர் மானிப்பாய் இந்துக்கல்லூரி அணி
(மானிப்பாய் இந்துக்கல்லூரி மைதானத்தில்)

☆ யாழ்.மத்திய கல்லூரி அணி எதிர் சென்.பற்றிக்ஸ் கல்லூரி அணி.
(யாழ்.மத்திய கல்லூரி மைதானம்)

☆ சென்.ஜோன்ஸ் கல்லூரி அணி எதிர் யாழ்ப்பாணக் கல்லூரி அணி.
(சென்.ஜோன்ஸ் கல்லூரி மைதானம்)

(3-190)

தென்மராட்சி வலயத்தில் வலைபந்தாட்டப் போட்டி

தென்மராட்சி,மார்ச்3

தென்மராட்சி கல்வி வலயப் பாடசாலைகளின் வலைபந்தாட்ட அணிகளுக்கிடையிலான வலய மட்டப் போட்டிகள் நாளை வெள்ளிக்கிழமை ஆரம்பமாகவுள்ளன.

கொடிகாமம் அரசினர் தமிழ்க்கலவன் வித்தியாலய மைதானத்தில் இன்று முதல் மூன்று தினங்கள் இப்போட்டிகள் நடைபெறுமெனத் தெரிவிக்கப்பட்டுள்ளது. (3-111)

கிரிக்கெட் ஆட்டத்தில் மகாஜனாவை வென்றது யூனியன் கல்லூரி

வலி.தெற்கு,மார்ச்3

தெல்லிப்பழை கல்விக்கோட்ட பாடசாலை மாணவர் அணிகளுக்கிடையில் நடைபெற்ற மென்பந்து கிரிகெட் போட்டிகளில் 19வயதுக்குட்பட்டோருக்கான பிரிவில் தெல்லிப்பழை யூனியன் கல்லூரி முதலாம் இடத்தை பெற்று வெற்றியீட்டியுள்ளது.

15ஓவர்களைக் கொண்டதாக நடைபெற்ற இறுதிப்போட்டியில் யூனியன் கல்லூரியும் தெல்லிப்பழை மகாஜனாக்கல்லூரியும் மோதின.

முதலில் துடுப்பெடுத்தாடிய யூனியன் கல்லூரி அணியினர் நிர்ணயிக்கப்பட்ட 15 ஓவர்களில் நான்கு விக்கெட்டுகள் இழப்பிற்கு 113 ஓட்டங்களைப் பெற்றனர்.

பதிலுக்கு துடுப்பெடுத்தாடிய மகாஜனா கல்லூரி அணியினர் சகல விக்கட்டுக்களையும் இழந்து 66 ஓட்டங்களை மட்டுமே பெற்றுக் கொண்டனர். 47 ஓட்டங்களால் யூனியன் கல்லூரி அணியினர் வெற்றியீட்டினர்.

கோட்டமட்ட 19வயது பிரிவில் தெல்லிப்பழை யூனியன் கல்லூரி முதலிடத்தையும் மகாஜனா கல்லூரி இரண்டாம் இடத்தையும் அளவெட்டி அருணோதயக் கல்லூரி மூன்றாம் இடத்தையும் பெற்றுக்கொண்டன. (3-152)

31ஆம் நாள் நினைவஞ்சலியும் வீட்டுக்கிருத்திய ஆத்ம சாந்தி அழைப்பும்

மலர்வு 23 - 01 - 1930

உதிர்வு 01 - 02 - 2005

செல்லத்துரை நித்தியானந்தன் (நித்தி)

கடந்த 01-02-2005 அன்று சிவபதம் அடைந்த அமரர் செல்லத்துரை நித்தியானந்தன் அவர்களின் சிவபதப்பேறு குறித்த வீட்டுக்கிருத்தியம் இன்று (03-03-2005) வியாழக்கிழமை காலை 10 மணியளவில் அன்னாரின் இல்லத்தில் நடைபெறும். அத்தருணம் அவரின் ஆத்ம சாந்திப் பிரார்த்தனையிலும் அதனைத் தொடர்ந்து வரும் மதியபோசனத்திலும் கலந்துகொள்ளுமாறு உற்றார், உறவினர், நண்பர்கள் அனைவரையும் அன்புடன் அழைக்கின்றோம்.

– குடும்பத்தினர்.

நாகலிங்கம் வீதி,
கொக்குவில் மேற்கு,
கொக்குவில். (42653)(21-11)

ஒன்பதாம் ஆண்டு நினைவஞ்சலி

செல்வன் ம.பிரேமானந்த்

தாயின் மடியில் 01-07-1978

தெய்வத்தின் அடியில் 03-03-1996

ஆண்டுகள் பல சென்றாலும் ஏங்கி நிற்கின்றோம்
நீங்கள் எம்மைவிட்டு நீங்கியதிலிருந்து எங்கள்
மனதிலும் விழியிலும் மாறாத சோகம்
நீங்காத வேதனை
ஆயினும் ஆறுமுகனடியில் இருப்பதால்
ஆறி நிற்கின்றோம்.
ஓம் சாந்தி! ஓம் சாந்தி!! ஓம் சாந்தி!!!

26/2, 3ஆம் வீதி,
கொழும்புத்துறை, யாழ்ப்பாணம்.

– பிரிவால் துயருறுபவர்கள்.

(42651)(21-11)

மரண அறிவித்தல்

சதாசிவம் பேரம்பலம்

வேலணை, சோளாவத்தையைப் பிறப்பிடமாகவும், தற்போது 707, 7ஆம் யூனிற், இராமநாதபுரத்தை வசிப்பிடமாகவும் கொண்ட சதாசிவம் பேரம்பலம் 01.03.2005 செவ்வாய்க்கிழமை இராமநாதபுரத்தில் காலமானார்.

இவர் காலஞ்சென்ற பகீரதலட்சுமியின் அன்புக் கணவரும் காலஞ்சென்றவர்களான சதாசிவம் சின்னத்தங்கத்தின் அருமை மகனும் காலஞ்சென்றவர்களான படிகலிங்கம், கனகரத்தினம் மற்றும் துரைராசா சிவசம்பு, கணபதிப்பிள்ளை முருகேசு ஆகியோரின் அன்புச் சகோதரனும், பேரின்பவதி, கமலாவதி (ஆசிரியை (யா/சன்மார்க்க ம.வித்தியாலயம், யா/வண். நாவலர் ம.வித்தியாலயம்), சரஸ்வதி அருந்தவராசா (சுவிஸ்), சந்தானலட்சுமி (ஆசிரியை, இராமநாதபுரம் அ.த.க பாடசாலை), ஆனந்தராசா (அமெரிக்கா), பாக்கியலட்சுமி பாக்கியராசா (லண்டன்) ஆகியோரின் பாசமிகு தந்தையும் ஞானசேகரம், நிர்மலகுமார், சியாமா (சுவிஸ்), மனோரஞ்சிதன், நிகேதரன் (ஆசிரியர், இராமநாதபுரம் அ.த.க.பாடசாலை), தயாளினி (லண்டன்) ஆகியோரின அன்பு மாமனாரும், காயத்திரி, பிரியங்கா, தர்ஷி, கஜானன், கர்ஷன், நிரூஷன், பிரவீனா, நவீனா, பிரசாந்த், துவிதா, நிஷாந், அரசி, அழகன், விதுர்ஷன், வினுஷா ஆகியோரின் பாசமிகு பேரனுமாவார்.

அன்னாரது இறுதிக்கிரியைகள் இராமநாதபுரத்தில் நடைபெறும்.

இந்த அறிவித்தலை உற்றார், உறவினர், நண்பர்கள் அனைவரும் ஏற்றுக்கொள்ளவும்.

அத்தியடி,
யாழ்ப்பாணம். (42645)(21-14-)

தகவல்:
திருமதி நிர்மலகுமார்.

உதயன்
361, கஸ்தூரியார் வீதி, யாழ்ப்பாணம்.
தொலைபேசி, தொலைநகல் – 222 2030, 222 2083, 222 3837.

ஆணைக்குழு அறிவிப்பு கண்துடைப்பு நாடகம்

தமிழ்த் தமிழர்களைப் பொறுத்தவரை இலங்கைத் தீவின் ஜனாதிபதி, தமது அரசியலை, தொடர் நாடகங்களாகவே அரங்கேற்றி வருபவர். கபட நாடகம், ஏமாற்று நாடகம், துன்பியல் நாடகம், அதிகார நாடகம், ஆணவ நாடகம் என்று அந்த நாடகத் தொகுதியின் பல அங்கங்களை நேரில் எதிர்கொண்டு அனுபவித்து வந்திருக்கின்றார்கள் தமிழர்கள்.

அந்த வரிசையில், தமது கண்துடைப்பு நாடகத்தின் மற்றோர் அங்கத்தை இப்போது அரங்கேற்றத் தொடங்கியிருக்கின்றார் ஜனாதிபதி.

அரச கட்டுப்பாட்டிலுள்ள மட்டக்களப்பு - அம்பாறை மாவட்டங்களில் விடுதலைப் புலிகளின் போராளிகள் மீது அண்மைக்காலமாக இடம்பெற்று வரும் தாக்குதல்கள் குறித்து விசாரணை நடத்துவதற்கு ஜனாதிபதி ஆணைக்குழு ஒன்றை நியமிக்க அவர் தீர்மானித்திருக்கின்றார் என இப்போது அறிவிக்கப்பட்டிருக்கின்றது. அண்மைக்காலத்தில் அவர் அரங்கேற்றிய கண்துடைப்பு நாடகங்களுள் முக்கியமானது இந்த ஜனாதிபதி ஆணைக்குழு விசாரணை என்ற அறிவிப்பாகும்.

கிழக்கில் விடுதலைப் புலிகள் மீது நடத்தப்படும் இருள் யுத்தத்துக்கு - இத்தகைய தாக்குதல்களுக்கு - யார் காரணம், பின்னணி என்பதெல்லாம் உள்ளங்கை நெல்லிக்கனி.

இத்தாக்குதல்களுக்கு யார் காரணம் என்பது தெரியவில்லை என்றோ, மர்ம நபர்கள் தாக்குதல் நடத்துகின்றார்கள் என்றோ அரசுத் தரப்பு கூறுவது ஏற்றுக்கொள்ளத் தக்கதல்ல, இந்த விடயத்தில் அரசுப் படைகளும், அரசுத் தரப்பும் தூங்குவதுபோல நடிக்கின்றன. தூங்குபவனை எழுப்பலாம். தூங்குபவன்போல் நடிப்பவனை எழுப்புவது கஷ்டம். அதுமாதிரி, இந்த விடயத்தில் தாக்குதல் நடத்துபவர்கள் யார் எனத்தெரியாது எனக்கூறி பொறுப்பை ஏற்காமல் தட்டிக்கழித்துப் பாசாங்கு பண்ணும் அரசுத் தரப்புக்கு உண்மையைப் புரியவைத்து, ஏற்றுக்கொள்ள வைப்பது கஷ்டம்.

கருணா குழுவின் பெயரைப் பயன்படுத்தி, இராணுவத்துடன் - இராணுவத்தின் புலனாய்வுப் பிரிவுடன் - சேர்ந்து இயங்கும் துணைப் படைகள் மூலமே இந்தக் கைங்காரியங்கள் கனகச்சிதமாக ஒப்பேற்றப்படுகின்றன என்பது பரகசியம்.

இலங்கை அரசுத் தரப்பும், அதற்கு ஆதரவான சக்திகளும் கூறுவதுபோல, இத்தாக்குதல்களை கருணா குழு என்ற பெயரில் இயங்குபவர்களே செய்கின்றார்கள் என வைத்துக்கொள்வோம். ஒரு பேச்சுக்கு ஏற்றுக்கொள்வோம்.

தனக்கு எதிரான குற்றங்கள் அம்பலமானதால், தனது குற்றங்களுக்கான தண்டனைகளைத் தான் அனுபவிக்கவேண்டும் என்ற பயத்தில் - அச்சத்தில் - புலிகள் இயக்கத்தைவிட்டு ஓட்டம் பிடித்தவர் கருணா.

அப்போது கருணா என்ற தனிமனித பிறழ்வுக்கு அடைக்கலம் கொடுத்தது யார்? அவரும் அவருடன் சேர்ந்த சில உதிரிகளும் புலிகள் போராளிகளுக்கும் மக்களுக்கும் எதிராக மோசமான நடவடிக்கைகளை - தாக்குதல்களை - மேற்கொள்வதற்கு வசதியாக அவர்களுக்குத் தஞ்சமளித்து, அபயம் கொடுத்து, ஒத்தாசை வழங்கி, உதவிபுரிந்தது - புரிவது - யார்? இன்று புலிகளின் வலுவான தலைமைக்கும், நிலைப்பாட்டுக்கும், சக்திக்கும் ஈடுகொடுக்க முடியாமல் - நின்றுபிடிக்கமுடியாமல் - கருணா குழு காலாவதியாகிக் காணாமற்போன பின்னரும், உளுத்துப்போன அந்தக் கோஷ்டிக்கு உயிர்கொடுக்க முயன்று அந்தக் குழுவின் பெயரில் தனது 'டம்மி' அமைப்பு ஒன்றை இயங்கவைப்பது யார்?

இவையெல்லாம் மூடுமந்திரங்கள் அல்ல.

இந்த நாட்டின் நிறைவேற்று அதிகார ஜனாதிபதிக்கு - முப்படைகளின் தளபதிக்கு - படைகளின் மீது முழுக் கட்டுப்பாடும், அதிகாரமும் கொண்ட வலுவான தலைவருக்கு - நாட்டின் நுண்ணிய புலனாய்வு அமைப்புகளுக்குத் தலைமை வகிக்கின்றவருக்கு - அவற்றைத் தமது கட்டுப்பாட்டில் வைத்து நாட்டின் மூலை முடுக்குகளில் எல்லாம் நடப்பவற்றைத் துல்லியமாக அறிந்துகொள்கின்ற வசதிகொண்ட உயர் நிலைத்தலைவருக்கு - ஜனாதிபதி ஆணைக்குழு நியமித்து, விசாரணை நடத்தி, அதன் பின்னர் தான் இவ்விடயங்களில் உண்மை தெரிய வரவேண்டும் என்று கூறுவது சுத்த அபத்தம்.

புலிகளை ஆத்திரமூட்டி, சீண்டிவிட்டு, அமைதி நிலைமையைக் குழப்பி, அதன் மூலம் புலிகளுக்குக் கெட்ட பெயர் ஏற்படுத்திக்கொடுக்கவும் -

அதன் மூலம் நியாயமான - நிலைத்து நீடிக்கக் கூடிய - தீர்வு ஒன்றைத் தமிழருக்கு வழங்காமல் தாம் தப்புவதற்கும் -

ஜனாதிபதியும் அவரது அரசும் நடத்தும் நாடகங்களில், சர்வதேச சமூகத்தை ஏய்க்கும் கண்துடைப்பு அங்கமாகவே இந்த ஜனாதிபதி ஆணைக்குழு விசாரணையையும், அக்குழு நியமனம் பற்றிய அறிவிப்பையும் கொள்ளவேண்டும்.

ஆணைக்குழு நியமிக்கப்பட்டு, விசாரணைகள் நடத்தப்படுகின்றன என்று காட்டிக்கொண்டு, காலத்தை இழுத்தடிப்பதன் மூலம், இந்தத் தாக்குதல் கைங்கரியத்தை மேலும் தொடர்வதற்கும் கால அவகாசம் கிட்டும் என்ற உள்நோக்கமும் இந்த அறிவிப்புக்குள் அடங்கியிருக்கக்கூடும்.

ஜனாதிபதி சந்திரிகாவின் சமாதான தேவதை முகமூடி சர்வதேச சமூகத்தின் முன் கிழிந்துள்ள நிலையில், இந்தக் கண்துடைப்பு நாடகமும் அம்பலமாகக் காலஞ்செல்லாது என்பது நிச்சயம்.

குவேனி மீதான தாக்குதலுக்கும் இலங்கை இராணுவமே பொறுப்பு

விடுதலைப் புலிகள் குற்றச்சாட்டு

மட்டக்களப்பு,மார்ச் 3

புலிகளின் மட்டு. – அம்பாறை மகளிர் அரசியல் துறைப் பொறுப்பாளர் குவேனி உட்பட மூன்று பெண் போராளிகள் மீது நடத்தப்பட்ட தாக்குதலுக்கு இராணுவமே பொறுப்பு என விடுதலைப் புலிகள் குற்றஞ் சாட்டியுள்ளனர்.

புலிகளின் சமாதானச் செயலகப் பணிப்பாளர் எஸ். புலித்தேவன் இந்தக் குற்றச்சாட்டைத் தெரிவித்தார்.

"தாக்குதல் நடந்த இடம் இராணுவச் சோதனைச் சாவடிக்கு மிக அருகில் இருக்கின்றது. கௌசல்யன் கொலையில் இராணுவம் நடந்துகொண்டது போன்றே இப்போதும் நடந்துள்ளது என்பதில் எமக்கு எந்தச் சந்தேகமும் இல்லை" – என்றார் புலித்தேவன்.

"இத்தகைய தாக்குதல்கள் தொடர்ந்தால், சமாதானத்தைத் தொடர்ந்து பேணுவதில் அது பெரும் சிக்கலைத் தோற்றுவிக்கும். இதனால், நாம் மிகவும் பாதிக்கப்படுகின்றோம்" – என்று புலித்தேவன் மேலும் கூறினார்.

குவேனி உட்பட்ப் பெண் போராளிகள் சுடப்பட்ட சம்பவம் குறித்துப் புலிகளின் அம்பாறை மாவட்ட அரசியல்துறைப் பொறுப்பாளர் குயிலின்பன் தெரிவித்ததாவது:–

"கொலையாளி அக்கரைப்பற்றுப் படை முகாம் பக்கமாக இருந்து முச்சக்கர வண்டியைத் தொடர்ந்துவந்து தாக்குதலை நடத்தி விட்டு முகாம் பக்கமாகவே தப்பிச் சென்றுள்ளார். குவேனிக்குப் பின்னால் வந்த எமது போராளிகள் சம்பவத்தைக் கண்டு, கொலையாளியைப் பின்தொடர்ந்தபோது கைத்துப்பாக்கியைக் காட்டி அவர்களை மிரட்டிவிட்டு முகாம் பக்கமாகவே அவர் சென்றுள்ளார்" – என்றார்.

"இந்தச் சம்பவத்துக்குக் காரணம் கருணா குழு எனக் கூறிப் படைத்தரப்பு தப்பிக்க முடியாது. ஏனெனில், கருணா கும்பலில் உள்ளவர்களை நாங்கள் இலகுவாக அடையாளம் காணுவோம். இவர் சிங்கள இனத்தைச் சேர்ந்தவர் என்பதை அவர் பேசிய மொழியே காட்டிவிட்டது" எனவும் குறிப்பிட்டார்.

புலிகளின் இந்தக் குற்றச்சாட்டை இராணுவப் பேச்சாளர் பிரிகேடியர் தயாரத்னாயக்க மறுத்தார். சம்பவத்துக்கும் இராணுவத்துக்கும் எந்தத் தொடர்பும் இல்லை என்று தெரிவித்த அவர், கருணா குழுவே இதனைச் செய்திருக்கலாம் எனத் தாங்கள் சந்தேகிக்கின்றார்கள் என்றும் கூறினார்.

இதற்கிடையில், மட்டக்களப்பு ரயில் நிலையப் பகுதியில் கடந்த திங்கட்கிழமை இரவுசுடப்பட்டுப் பின்னர் உயிரிழந்த முன்னாள் சிப்பாயான தயாநிதியைப் புலிகளே கொன்றனர் என்று அவர் குற்றஞ் சாட்டினார்.

தயாநிதி இறப்பதற்கு முன்னர் புலிகளே தன்னைச் சுட்டனர் எனப் பொலீஸாரிடம் வாக்கு மூலம் அளித்தார் எனவும் அவர் தெரிவித்தார். (த-க)

அரசுகள் மாறினாலும் அபிவிருத்தித் திட்டங்களில் மாற்றங்கள் ஏற்படக்கூடாது என்கின்றது ஐ.தே.க.

கொழும்பு,மார்ச்3

அரசுகள் மாறினாலும் நாட்டின் அபிவிருத்தித் திட்டங்களில் மாற்றம் ஏற்படக் கூடாது. தனிப்பட்ட ஓர் அரசியல் கட்சியினாலோ அல்லது அரசினாலோ நாட்டை அபிவிருத்தி செய்துவிட முடியாது. நாட்டின் அபிவிருத்தியில் அக்கறை கொண்ட சிவில் சமூகத்தினரதும், புத்திஜீவிகளினதும் ஒத்துழைப்பும் அதற்கு மிக மிக அவசியம் என்று கூறுகின்றார் எதிர்க்கட்சித் தலைவரான ரணில் விக்கிரமசிங்க.

கடந்த திங்கட்கிழமை கொழும்பு 'கோல்டேஸ்' ஹோட்டலில் 'இணக்கப்பாட்டு அரசியலுக்கான தேசிய வேலைத்திட்டம்' என்ற தலைப்பில் நடைபெற்ற கலந்துரையாடலிலேயே ரணில் விக்கிரமசிங்க இவ்வாறு கூறினார்.

இக்கலந்துரையாடலில்சமூகத் தொண்டர் நிறுவனங்கள், பொது அமைப்புகள் ஆகியவற்றின் பிரதிநிதிகளும், புத்திஜீவிகளும், சிவில்சமூகப் பிரமுகர்களும் கலந்துகொண்டனர். ஐக்கியதேசியக் கட்சியினால் முன்வைக்கப்பட்டுள்ள நாட்டின் அபிவிருத்தி தொடர்பான இணக்கப்பாட்டு அரசியலுக்கான தேசிய வேலைத்திட்டம் தொடர்பாகக் கட்சியின் தலைவர் சிவில் சமூகப் பிரமுகர்களுக்கு விளக்கமளித்தார்.

அங்கு அவர் உரையாற்றும்போது மேலும் கூறியதாவது:–

இரண்டாவது உலக மகா யுத்தத்தின் போது முற்றாகவே அழிக்கப்பட்ட ஜப்பான் உட்பட எமது அண்டை நாடான இந்தியா, மலேசியா, தாய்லாந்து, சிங்கப்பூர் போன்ற நாடுகள் இன்று பாரிய அபிவிருத்தியை அடைந்துள்ளன.

அதன் அடிப்படைக் காரணம் அந்த நாடுகள் கடைப்பிடிக்கும் உறுதியான தேசிய அபிவிருத்தித் திட்டங்களே.

ஆனால், நாம் சுதந்திரம் அடைந்து 56 வருடங்களைக் கடந்துவிட்டபோதும், நமது நாட்டை அபிவிருத்தி செய்யமுடியவில்லை. நம்மிடம் வேரூன்றி உள்ள கட்சி அரசியல் திட்டமே இதற்கான காரணம். இந்த நிலை மாறவேண்டும்.

தேசிய ரீதியிலான பொது அபிவிருத்திக்கொள்கை உருவாக்கப்படவேண்டும். அரசுகள் மாறினாலும் அபிவிருத்திக் கொள்கைத் திட்டங்களில் மாற்றம் ஏற்படக்கூடாது.

இத்தேசிய அபிவிருத்தித் திட்டம் தொடர்பாக அரசியல் கட்சி வேறுபாடுகளுக்கு அப்பால் சென்று தெளிவை ஏற்படுத்த வேண்டும்.

அரசுகள் மாறினாலும், அபிவிருத்தித் திட்டங்கள் தொடர்ந்து செயற்படுத்தப்பட வேண்டும் என்ற நிலைப்பாட்டை உருவாக்கவேண்டும். இதனைத் தனிப்பட்ட ஓர் அரசியல் கட்சியினாலோ அல்லது அரசினாலோ செய்துமுடிக்க முடியாது. சிவில் சமூகத்தினரின் பங்களிப்பு அவசியம்–என்றும் ரணில் விக்கிரமசிங்க கூறினார்.(த-3)

32 ஆஸ்பத்திரிகளைப் புனரமைக்க செஞ்சிலுவைச் சங்கம் ஏற்பாடு

கொழும்பு,மார்ச்3

இலங்கையில் ஆழிப்பேரலையால் பாதிக்கப்பட்ட வைத்தியசாலைகளுள் 32 வைத்திசாலைகளைப் புனரமைக்க செஞ்சிலுவைச் சங்கம் முன்வந்துள்ளது.

இலங்கைச் செஞ்சிலுவைச்சங்கம் செஞ்சிலுவைச் சர்வதேசக் குழுவின் அனுசரணையுடன் மேற்படி புனரமைப்பு வேலைகளைச் செய்யவுள்ளது.

இதேவேளை –

இலங்கைச் செஞ்சிலுவைச் சங்கம் சுனாமியால் பாதிக்கப்பட்ட அனைத்துப் பிரதேசங்களிலும் முதலுதவிப் பயிற்சிகளை வழங்கிவருவதுடன், இடிபாடுகளை அகற்றும் தொண்டர் படையணியையும் செயற்படுத்திவருகின்றது.

நடமாடும் சிகிச்சை முகாம்களையும் அவ்வப்போது மேற்கொண்டுவரும் செஞ்சிலுவைச்சங்கம், முல்லைத்தீவில் பாரிய மைமயொன்றை நிறுவி செயற்பட்டுவருகின்றது. மேற்படி 32 வைத்தியசாலைகளையும் பாதிக்கப்பட்ட மாவட்டங்களில் குறைந்தது 2 வீதமாவது தெரிவுசெய்யப்பட வேண்டுமென்பதில் குறியாகவுள்ளது. ஜோர்மன் செஞ்சிலுவைச்சங்கமும் பல்வேறு நிவாரணப் பணிகளில் ஈடுபட்டுவருகின்றது. (ஜ-ரி)

இம்மாதம் 25,26 திகதிகளில் 'அழகெழில்' போட்டிகள்

வலிகாமம் தெற்கு,மார்ச்3

யாழ்ப்பாணம் தேசியக் கல்வியியற் கல்லூரி நுண்கலை மன்றத்தினரால் பாடசாலை மாணவர்களிடையே நடத்தப்படும் அழகெழில் போட்டிகள் இம்மாதம் 25,26ஆம் திகதிகளில் நடைபெறவுள்ளன.

இலங்கை வங்கியின் அனுசரணையுடன் போட்டிகள் நடைபெறவுள்ளன. ஓவியம், சிற்பம், இசை, நடனம், நாடகம் ஆகிய துறைகள் சார்ந்த போட்டிகள் நடைபெறும்.

யாழ். தேசியக் கல்வியியற் கல்லூரி மண்டபத்தில் இருதினங்களிலும் காலை 8.30 மணிதொடக்கம் போட்டிகள் ஆரம்பமாகி நடைபெறும்.

சித்திரம், நாடகம் ஆகிய போட்டிகள் 25ஆம் திகதி வெள்ளிக்கிழமையும், இசை மற்றும் நடனப்போட்டிகள் 26ஆம் திகதி சனிக்கிழமையும் நடைபெறவுள்ளன.

இப்போட்டிகளுக்கான முடிவுத்திகதி இம்மாதம் 19ஆம் திகதியாகும்.

குழுநிலைப் போட்டிகளில் முதலாம் இடத்தை பெறுபவர்களுக்கு அழகெழில் கேடயம், சான்றிதழ்கள், இரண்டாயிரம் ரூபா ரொக்கப்பணம் என்பன வழங்கப்படும். இரண்டாம், மூன்றாமிடங்களைப் பெறுபவர்களுக்குச் சான்றிதழுடன் ரொக்கப் பணமும் வழங்கப்படும்.

தனிப்போட்டிகளில் முதலிடம் பெறுபவர்களுக்குச் சான்றிதழ்கள், சிறப்புக் கேடயம், ஆயிரம் ரூபா ரொக்கப்பணம் என்பன வழங்கப்படும். இரண்டாம், மூன்றாம் இடங்களைப் பெறுபவர்களுக்குச் சான்றிதழ்களுடன் முறையே 750 ரூபா, 500 ரூபா ரொக்கப்பணமும் வழங்கப்படும்.

கடந்த வருடம் போல இம்முறையும் வலயக் கல்விப் பணிப்பாளர்களுடைய அங்கீகாரத்துடனும் ஒத்துழைப்புடனும் இப்போட்டிகள் நடத்தப்படுகின்றன.

(ஜ-152)

சாவகச்சேரியில் 3 தினங்கள் நடந்த

சிகிச்சை முகாமில் தெரிவானோரை இன்று காலை வருமாறு அழைப்பு

தென்மராட்சி, மார்ச் 3

சாவகச்சேரி வைத்தியசாலையில் கடந்த மூன்று தினங்களாக நடைபெற்ற மருத்துவ சிகிச்சை முகாமில் சத்திர சிகிச்சைக்குத் தெரிவுசெய்யப்பட்டவர்களை இன்று வியாழக்கிழமை காலை 7 மணிக்கு முன்னர் சாவகச்சேரி வைத்திய சாலைக்கு வருமாறு அழைப்பு விடுக்கப் பட்டுள்ளது.

இவர்கள் அங்கிருந்து விசேட வாகனம் மூலம் பருத்தித்துறை ஆதாரவைத்திய சாலைக்கு அழைத்துச்செல்லப்படுவர்.

சாவகச்சேரி வைத்தியசாலை அபிவிருத்திச் சபையினர் இதற்கான ஏற்பாடுகளை மேற்கொண்டுள்ளனர்.

இதேவேளை – நரம்பியல் தொடர்பான சிகிச்சை முகாம் இன்று வியாழக்கிழமை காலை 10 மணிக்குச் சாவகச்சேரி வைத்தியசாலையில் நடைபெறவுள்ளது. சம்பந்தப்பட்ட நோயாளர்கள் சிகிச்சை முகாமில் பங்குபற்றிப்பயன்பெறலாம் எனத் தெரிவிக்கப்பட்டுள்ளது.

(14ஆம் பக்கமும் பார்க்கவும்) (ஜ-117-204)

நாளை

மாசி 20
வெள்ளிக்கிழமை
04.03.2005
திதி : அட்டமி
காலை 07.06 வரை
நவமி
பின்னிரவு 04.57 வரை
நட்சத்திரம் : கேட்டை
பிற்பகல் 02.25 வரை
சுபநேரம் : 06.26 - 07.56
ராகுகாலம் : 10.56 - 12.26
(யாவும் பழைய நேரப்படி)

உதயன்கு

பிறரை மாய்க்க எண்ணுபவன் தன்னையே அழித்துக்கொள்வான். இதுவே இயற்கையின் நியதி. – காந்தியடிகள்.

சின்னஞ்சிறு விளம்பரங்கள்

விற்பனைக்கு

பாவித்த நல்ல நிலையிலுள்ள Boxer மோட்டார் சைக்கிளும் இரண்டு கேபிள் லைன் ரெலிபோன்களும் விற்பனைக்கு உண்டு. தொடர்பு: T.P. 077-3126691 (42599)

நல்ல நிலையிலுள்ள பஜாஜ் ஸ்கூட்டர் மோட்டார் சைக்கிள் விற்பனைக்குண்டு. தொடர்பு: 021 - 222 - 7063, 222 - 3653. (42623)

எம்மிடம் புத்தம் புதிய மிருதங்கம் விற்பனைக்குண்டு. திருத்தியும் கொடுக்கப்படும். தொடர்பு: கோ.விஜயகுமார் 192/1, நாவலர் வீதி, யாழ்ப்பாணம். T.P 021-4590382 (42625)

கார் விற்பனைக்கு

எம்மிடம் 18 - XXXX வெள்ளை நிறக் கார் ஹொண்டா சிவிக் 11 ஸ்ரீ XXXX சிவப்பு நிறக் கார் லான்ட்சர் - இரண்டும் விற்பனைக்குண்டு. தொடர்பு: இல.884, கே.கே.எஸ்.றோட், யாழ்ப்பாணம். T.P 0777 758147. (42647)

இருப்பிடவசதி

பல்கலைக்கழக மாணவிகளுக்கு மட்டும் இருப்பிடவசதி உண்டு. விவரங்களுக்கு தொடர்பு: T.P. 0776110807 (சி-4246)

சமையலாள் தேவை

கீழைத்தேச, மேலைத்தேச சமையல் தெரிந்தவர்கள் தேவை. வெளிநாட்டில் வேலை செய்த அனுபவம் உள்ளவர்கள் விரும்பத்தக்கது.
உயர்ந்த ஊதியம் வழங்கப்படும்.
நேரில் வரவும்.

தொடர்புகளுக்கு:
OLD PARK CHINESE RESTAURANT
(42604) 40, Kandy Rd. Jaffna.

பெண் விற்பனையாளர் தேவை

நெல்லியடி - நெல்லை சில்க் நிறுவனத்திற்கு உடனடியாக இரண்டு பெண் விற்பனையாளர்கள் தேவை. சுயவிவரங்களுடன் 05.03.2005 சனிக்கிழமை பி.ப.2.00 மணிக்கு நேரடியாகச் சமுகம் தரவும். சம்பளம் பேசித் தீர்மானிக்கப்படும்.

S.அகிலதாஸ்
உரிமையாளர்.
(21-14-17) (சி-41244)

பணிப்பெண் தேவை

வீட்டில் தங்கியிருந்து வேலை செய்வதற்கு பணிப்பெண் தேவை. சம்பளம் பேசித் தீர்மானிக்கப்படும். சனி, ஞாயிறு தினங்களில் தொடர்பு கொள்ளவும். தொடர்பு: கு.முகுந்தன், C/o Dr.P.பரமலிங்கம், நீதிராசா வீதி, கொக்குவில் மேற்கு, 077 6160161. (42637)

இமயம்

ஆசிரியர்களே! மாணவர்களே! சமூக நாடகங்களைப் படித்தால்தான் தமிழ்த்தினப் போட்டிக்கு சமூக நாடகங்கள் எழுதலாம். 'இமயம்' மாணவர்களுக்குப் பொருத்தமான பதினொரு சமூக நாடகங்கள் கொண்டநூல் அராலியூர் ந.சுந்தரம்பிள்ளை எழுதியது (42649)

மீனவர்களுக்கு இரு கிராமங்கள் ஜப்பான் அமைத்துக் கொடுக்கும்

ஆழிப்பேரலையால் பாதிக்கப்பட்ட மீனவர்களுக்கு ஜப்பான் சுமார் மூன்றரைக் கோடி ரூபா செலவில் வடக்கு - கிழக்கு கரையோரப் பகுதியில் இரண்டு மீனவக் கிராமங்களை நிர்மாணித்துக் கொடுக்கவுள்ளது.

இந்த இரு மீனவக் கிராமங்களை நிர்மாணிப்பதற்கு இரண்டு ஜப்பானிய அரசசார்பற்ற நிறுவனங்கள் முன்வந்துள்ளன என ஜப்பானிய தூதரக வட்டாரத் தகவல்கள் தெரிவிக்கின்றன.

இதேவேளை - இரு மீனவக் கிராமங்களையும் நிர்மாணித்துக் கொடுப்பதற்கான ஒப்பந்தம் கைச்சாத்திடும் நிகழ்வு இன்று ஜப்பானியத் தூதரகத்தில் தூதுவர் அக்கியோசூடா தலைமையில் இடம்பெறும். (க-3)

NEW BATCHES

எமது நிறுவனத்தில் கீழ்க் காணப்படும் பாடநெறிகளில் புதிய பிரிவுகள் ஆரம்பமாகின்றன. ஆர்வமுள்ளவர்கள் அலுவலகத்துடன் தொடர்பு கொள்ளவும்.

DIP. IN MS OFFICE
DIP. IN DESKTOP PUBLISHING
C++
JAVA

மேலதிக விபரங்களிற்கு

STP Your Partner in IT Solution
Kantharmadam, Jaffna. T.P.0212222674
website:www.stpjaf.com

உடனடி வேலைவாய்ப்பு

- ❒ COMPUTER GRAPHIC DESIGNER
- ❒ TYPESETTER
- ❒ BINDER TRAINEE

திறமை, அனுபவம் ஆகியவற்றை வெளிக்காட்டும் ஆதாரங்களுடன் எதிர்வரும் 05.03.2005 சனி காலை 9.00-12.00மணி இடையே நேரில் வரவும்.

சுந்தர் வெளியீடு
844, ஆஸ்பத்திரி வீதி, யாழ்ப்பாணம்.
T.P.: 021 222 7086.
(42620)(42-14-17-21)
(கோயில் வீதிச் சந்திக்கு அருகில்)

முதலாம் வருட நினைவலைகள்

தாயின் மடியில்
10 — 11 — 1950

ஆண்டவன் அடியில்
13 — 02 — 2004

அமரர் சின்னத்தம்பி தெய்வேந்திரம்
(உரிமையாளர் - அம்பாள் உணவகம், உடுப்பிட்டி)
திதி: 03-03-2005

ஆண்டொன்று ஆனதோ உங்களைப் பிரிந்து
உங்கள் நிழலில் வாழ்ந்த வாழ்வுபோல் இனிவருமா?
அன்பாய் அரவணைத்து ஆதரவு மொழிபேசி
எம்மை வாழவைத்த தெய்வமே! – உங்கள்
திருமுகத்தை இனி எப்போது காண்போம்?

ஓம் சாந்தி! ஓம் சாந்தி!! ஓம் சாந்தி!!!

இமையாணன் மேற்கு, உடுப்பிட்டி. (சி-41259) (14-17-21)

உங்கள் பிரிவால் துயருறும்:
மனைவி, பிள்ளைகள்.

மரண அறிவித்தல்

திருமதி கதிரித்தம்பி மகேஸ்வரி

உடையார்வளவு, புன்னாலைக்கட்டுவன் தெற்கைப் பிறப்பிடமாகவும் வசிப்பிடமாகவும் கொண்ட கதிரித்தம்பி மகேஸ்வரி அவர்கள் கடந்த 28.02.2005 அன்று காலமானார்.

அன்னார் அமரர்களான செல்லத்துரை - சின்னம்மா தம்பதிகளின் அன்பு மகளும் கதிரித்தம்பியின் அன்பு மனைவியும் சரஸ்வதி, காலஞ்சென்ற நாகேஸ்வரி மற்றும் சின்னத்தம்பி, காலஞ்சென்ற பூபதி மற்றும் சிவகாமிப்பிள்ளை (கங்கா), காலஞ்சென்ற இளையதம்பி ஆகியோரின் சகோதரியும் இராசேந்திரம், சிவநேசன் (சூட்டி), மனோகரன் (லண்டன்) ஆகியோரின் பாசமிகு தாயாரும் இராசகுமாரி, மகாலகுமி (லண்டன்) ஆகியோரின் அன்பு மாமியும் யனுஷா, ரதினி, சல்கவி ஆகியோரின் அன்புப் பேர்த்தியும் ஆவார்.

அன்னாரின் பூதவுடல் இன்று (03.03.2005) வியாழக்கிழமை காலை 10 மணியளவில் விலங்கன் மயானத்தில் தகனஞ்செய்யப்படும்.

இந்த அறிவித்தலை உற்றார், உறவினர், நண்பர்கள் அனைவரும ஏற்றுக்கொள்ளுமாறு கேட்டுக்கொள்கிறோம்.

தகவல்:
உடையார் வளவு, புன்னாலைக்கட்டுவன் தெற்கு. (42638)(21-14-17)
சீ.கதிரித்தம்பி (கனவர்).

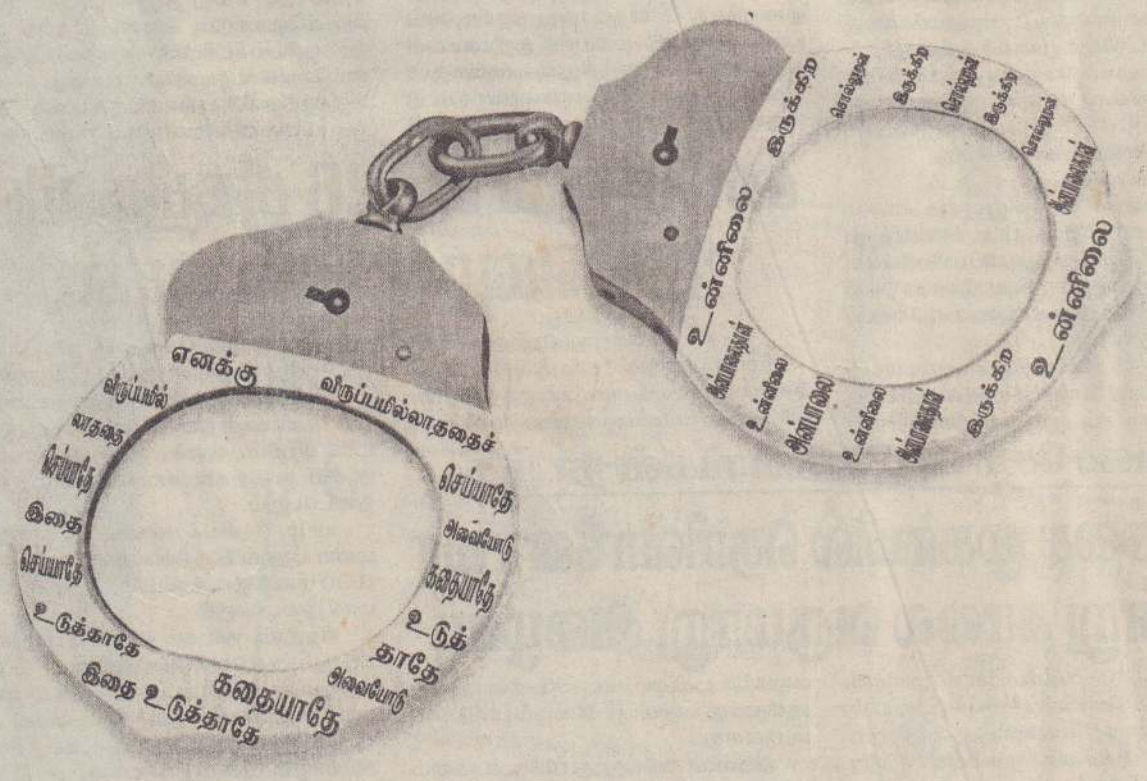

நீங்களும் இப்படித்தானா?
உங்கள் விருப்பத்தை
மட்டுமே நினைக்கிறீர்களா?
மற்றவர்களுடைய விருப்பங்களைத்
தடை செய்வது, அவர்கள் மனதைத்
துன்பப்படுத்தும் என்பதை அறிவீர்களா?
உங்கள் விருப்பங்கள் என்றபெயரில் செய்பவை,
மற்றவர் கைகளைக்
கட்டிப் போடுவதாக இருந்தால்...

நீங்கள் சிந்திக்க வேண்டிய தருணம் இதுவே!
வாழ்க்கை இனிமையாக வாழ்வதற்கே!
சித்திரவதைப் படுவதற்கு அல்ல!

உங்களால் மற்றொருவர் மனம்
சித்திரவதைப் பட்டுத் துன்பப்படுகிறதா என்பதை
யோசித்துப் பாருங்கள்.
வன்முறைகள் இல்லாத இல்லத்தை உருவாக்க
நீங்களும் உதவுங்கள்

இல்லத்து வன்முறைகளை
இல்லாதொழிக்க ஒன்றிணைவோம்.

© THOMPSON ASSOCIATES

எச்சரிக்கை: உங்கள் அன்பு மற்றொருவருக்குப்
'பொன்விலங்கு' போலானால் - அது அன்பே அல்ல!

நாம் இணைந்து பெண்கள் மீதான வன்முறைகளை ஒழிப்போம்

பெண்கள் மீதான வன்முறைகளை இல்லாதொழிக்கும் இலங்கைப் பிரசாரத்திட்டம்
த.பெ. 2006, கொழும்பு.

ஆயுதம் ஏந்திப் போராடுவது மட்டுமல்லாமல் சமூகத்தைச் சீர்திருத்துபவனும் போராளிதான்

யாழ்ப்பாணம்,மார்ச்3

ஆயுதம் ஏந்திப் போராடினால் மட்டும் போராளியல்ல. சமூகத்தைச் சீர்திருத்துபவனும் ஒரு சமூகப் போராளிதான் என்று தெரிவித்தார் யாழ். மாவட்ட அரசியல்துறைப் பொறுப்பாளர் சி.இளம்பரிதி.

யாழ் பல்கலைக் கழக மாணவர்களின் 'நெஞ்சகனக்கும் நினைவுகள்' கவிதைத் தொகுப்பு அறிமுகவிழா கடந்த 19ஆம் திகதி யாழ். பல்கலைக்கழக கைலாசபதி கலையரங்கில் நடைபெற்றது.

அந்நிகழ்வில் தொடர்ந்து பேசும்போது கூறியதாவது:-

தமிழீழ தேசிய விடுதலைப் போராட்டம் பெரும சமூக சக்தியின் வெளிப்பாடாக இன்று மாறியிருக்கிறது. இங்கு விடுதலைக்கான மக்கள் எழுச்சியின் வலுவாக அது வளர்ந்துகொண்டு வருகிறது. எனினும், எதிர்காலத்திலே தேசிய விடுதலையிலே மாற்றங்களையும் வீச்சுக் களையும் இப் போராட்டம் ஏற்படுத்தும்.

இன்றைய சூழ்நிலைகள் இவ்வாறு அமையும் என்று சுட்டிக்காட்டுகின்றன. இக் கவிதைத் தொகுப்பு ஒவ்வொரு கவிதையிலும் வித்தியாசமான கருத்துக்கள், அம்சங்கள், நோக்கங்கள் இருக்கின்றன. இந்தக் கவிஞன் சமூகப் போராளியாக ஒவ்வொரு கவிதையினூடாக மக்களைச் சிந்திக்கவைக்கிறான்.

பொங்குதமிழ் தமிழர் தேசிய எழுச்சி நிகழ்வாகி அது தமிழர் தேசிய விடுதலைப் போராட்டத்தின் வலுவையும் மாற்றத்தை யும் சர்வதேசப் போக்கிலே ஒரு திருப்பத்தை ஏற படுத்தியிருக்கின்றது. இதற்கு முதன்மையாக நின்றவர்கள் பல்கலை மாணவர்கள்தான்.

வரலாற்று ரீதியாகப் பல்கலைக்கழக மாணவர்கள் தேசியத்திற்கு ஆற்றிவரும் பங்களிப்பின் பக்கங்களிலே ஒன்று இந்தக் கவிதையின் வெளியீடு என்பதும் ஆக்கம் என்பதும் ஒரு திருப்பு முனையாக இருப்பதைக்காண்கின்றோம்.

வாழ்க்கையின் ஒவ்வோர் அம்சமும் அடிமைவிலங்கை ஒடிப்பதற்குக் காரணியாக அமைய வேண்டும் என்பதை இக்கவிதைகளினூடு பார்க்க முடிகிறது. எமது தேசிய விடுதலைப் போராட்டம் மக்கள் மயப்படுத்தப்பட்டு நிற்கிறது சர்வதேசத்தின் மனச்சாட்சியை உசுப்பி விட்டிருக்கிறது. போராட்டம் மக்கள் மயமாகின்றபோது அதை எந்தவொரு சக்தியும் அழிக்கமுடியாது என்ற யதார்த்த உண்மையை இன்றைய சூழல் காட்டி நிற்கிறது.

ஆயுதம் ஏந்திப் போராடினால் மட்டும் போராளி அல்ல. தான் வாழும் சமூகத்தின் எழுச்சிக்காக, நல்வாழ்வுக்காக முன்வைக்கினற ஒருவனின் ஒவ்வொரு கருத்துக்களும் போராளியினதுதான்.

மாணவர் மானிட விடுதலையை வேண்டுகின்ற இந்த இளம் கவிஞனின் இந்தப் படைப்பு கூர்மையான சமூகப் பார்வையைக் கொண்ட ஆக்கங்களை, கவிதை வடிவில வெளிக்கொணரப் பட்டிருக்கிறது. அதனை மாணவர் ஒன்றியம் தொகுத்துத் தந்திருக்கிறது என்பது இங்கு பெருமைக்குரிய விடயமாகும்.

மாணவர் சக்திதான் மாபெரும் சக்தி. இந்தச் சக்திதான் வரலாற்றில் பெருமாற்றங்களை ஏற்படுத்தியிருக்கிறது. இந்த மாற்றங்களை இந்த நூல் வெளிக்கொணருகிறது.

தமிழீழ விடுதலை தேசியப் போராட்டம் பெரும் சமூக சக்தியின் வெளிப்பாடாக மாறி வருகின்றது. இங்கு மக்கள் எழுச்சி, நசுக்க முயன்ற அந்நிய சக்திகளை எதிர்த்து நிற்கும் அளவிற்கு வளர்ந்துள்ளது.

இதற்குக் காரணம், எமது தலைவர் வழி வகுத்த பாதையிலே வழிவந்த எம் மக்கள்தான.

இந்த மக்களிடமிருந்து தோன்றியவர்கள் தான் இந்தக் கவிஞர்கள். இவர்களுடைய இந்தக் கவிதையினூடு வெளிப்படுகின்ற ஒவ்வொரு செய்தியும் ஒவ்வொரு முத்தவர்களுக்கும், இளையவர்களுக்கும் அழைப்புகளாக - வழிகாட்டிகளாக இருக்கின்றன.

இது வரலாற்றிலே வரவேற்கப்படுகின்ற ஒரு விடயம் என்றார். (ப-204-7)

சமாதான நீதிவான்கள் நேரகாலம் பாராது மக்களுக்குச் சேவையாற்ற வேண்டும்

சமாதான நீதிவான்கள் மக்களுக்கு நேர காலம் பாராது சேவையாற்ற வேண்டும் என தொல்புரம் கெட்டியம்பதி ஸ்ரீஆதி முத்துமாரி அம்மன் தேவஸ்தான பிரதம குரு சிவஸ்ரீ சு.சுந்த ராராஜக்குருக்கள் தெரிவித்தார்.

தொல்புரத்தைச் சேர்ந்த க.லோகேஸ்வரன், கி.தவமணிதேவி ஆகியோர் அரசினால் சமாதான நீதிவான்களாக நியமிக்கப்பட்டமையைப் பாராட்டிக் கௌரவிக்கும் நிகழ்வு அண்மையில் தொல்புரம் மத்திய சனசமூக நிலையத்தில் நடைபெற்றது.

இந்நிகழ்வில் கலந்து கொண்டு ஆசியுரை வழங்கும் போது மேலும் கூறியதாவது:-

மக்கள் தங்கள் கிராமத்தில் ஏற்படும் சிறு சிறு பிணக்குகளைத் தத்தம் பகுதியிலுள்ள சமாதான நீதிவான் மூலம் இலகுவாகத் தீர்த்துக் கொள்ள முன்வரவேண்டும். சிறு பிரச்சினையையும் பூதாகரமாக்கி பொலீஸ் நிலையம், நீதிமன்றம் சென்று நேரத்தையும் வீணடித்து பணத்தையும் செலவழிக்கின்றனர். நீதிவான்கள் மூலம் பிரச்சினையைத் தீர்க்கும் போது என்றும் நட்புடன் கூடிய ஒற்றுமை நிலவும்.

ஒரு பகுதிக்கு ஒன்றிற்கும் மேற்பட்ட சமாதான நீதிவான்கள் நியமிக்கப்பட்டிருந்தாலும் சமாதானத்தை முன்னெடுத்துச் செல்லும் இக் காலகட்டத்தில் அவர்களது சேவை அளப்பரியது. சமாதான நீதிவான்கள் இரவு, பகல் என நேரகாலம் பாராது முழுநேரமும் மக்களுக்குச் சேவையாற்றுவதே தங்கள் பணியெனக்கொள்ள வேண்டும் - என்றார்.

இந்நிகழ்வில் வடபிராந்திய இந்துப்பேரவைச் செயலாளரும் சமாதான நீதிபதியுமாகிய சிவ ஸ்ரீ பொசிவலோகநாதன், சங்கீத பூஷணம் பொசிவபாலன், செஞ்சிலுவைச்சங்கச் செயலாளர் த.உதயசூரியன், சமூகமணி சி.சி.வரதராஜா, டாக்டர் அ.அறுமுகம், சங்கீதபூஷணம் வைஉருத திரன் ஆகியோரும் கலந்துகொண்டு பாராட்டுரை களை வழங்கினர். (ப.ரி.204)

அழிந்த கட்டடங்களை மட்டுமல்ல மனித மனங்களையும் புனரமைக்க வேண்டும்

யாழ்ப்பாணம்,மார்ச்3

சுனாமி பேரழிவினால் அழிந்த கட்டடங்களை மீள புனரமைக்கின்றோம். ஆனால், கலாசார சீரழிவினால் அழிந்து போயுள்ள மனித மனங்களை, மனிதப் பண்புகளை எவ்வாறு சீர செய்வது, யார் செய்வது.

- இவ்வாறு கூறினார் திருகோணமலை ஸ்ரீ சத்தியசாயி நிலையத் தலைவரும் இளைப் பாறிய மேலதிக அரச அதிபருமான எஸ்.புவேந்திரன்.

மானிப்பாயில் சத்தியசாயி மேம்பாட்டு நிலைய புதிய பாடசாலைத் திறப்பு விழா சட்டத்தரணி இ.வசந்தசேனன் தலைமையில் இடம்பெற்றது.

இதில் பிரதம விருந்தினராகக் கலந்து கொண்ட எஸ்.புவேந்திரன் தொடர்ந்து பேசுகையில்:

இலங்கையின் சில பகுதிகள் இன்று சுனாமியால் அழிந்துவிட்டன.

இயற்கை பழிவாங்கும் அளவிற்கு மனித மனங்கள் அழிந்து விட்டன.

மனித மேம்பாடுகளில் புனர்வாழ்வு ஏற்பட வேண்டும். அதற்காகப் போராட வேண்டும்.

இன்று பகவான் ஸ்ரீ சத்தியசாயி அவர்களால அவரது ஆற்றலால் இலங்கையில் முதன் முதலாக பாடசாலை மானிப்பாயில் அமைக்கப் பட்டுள்ளது.

பாங்கொங்கில் பாபாவின் மனித மேம்பாட்டுப் பாடசாலையைப் பார்க்கும் போது இலங்கையிலும் இவ்வாறான பாடசாலை ஒன்று உருவாகாதா என நினைத்தேன். ஆனால் இன்று அது உண்மையாகிவிட்டது.

பாபா அவதாரம் எடுத்ததன் நோக்கம் சனாதனதர்மத்தை நிலை நாட்டுவேன் எனவும் - மனிதர்கள் மனிதனாக வாழவேண்டும், மிருகமாக ஒரு காலமும் வாழ கூடாது என்பதற்காகவும் தான்.

இன்று பாபாவின் மனித மேம்பாட்டு பாடசாலையில் கல்வி கற்கும் சிறார்கள் ஏதோவொரு விதத்தில் பாக்கியவான்கள். இங்கு கல்வி கற்கும் மாணவர்கள் வேதங்கள், உபநிடதங்களைப் படிப்பவர்களாதலால் இவர்கள் நிச்சயம் ஒழுக்க சீலர்களாக வருவார்கள்.

எதிர்காலத்தில் சமுதாயத்தின் சிறந்த விற் பன்னர்களாக, கல்விமான்களாக, உயர் சிந்தனையாளர்களாக மிளிருவார்கள் என்பதில் எள் எளவும் ஐயமில்லை - என்றார். (185-204)

ஒழுக்க நெறிகளுடன் கூடிய கல்விதான் உயர்ந்த மாணவர் சமுதாயத்தை உருவாக்கும்

உயர்ந்த மாணவர் சமுதாயத்தை உருவாக்க ஒழுக்கநெறிகளுடன் கூடிய கல்வி அமைய வேண்டும்.

- இவ்வாறு கோண்டாவில் இந்து மகாவித்தியாலயத்தின் 125ஆவது ஆண்டு நிறைவு பரிசளிப்பு விழாவில் பிரதம விருந்தினராகக் கலந்து கொண்டு உரையாற்றிய இந்து கலாசார திணைக்களத்தின் உதவிப் பணிப்பாளர் சிவமகாலிங்கம் தெரிவித்தார்.

வித்தியாலய அதிபர் செல்வி பா.மார்க்கண்டு தலைமையில் வித்தியாலய முன்றிலில் 125ஆவது ஆண்டு நிறைவுவிழாவும் பரிசளிப்பு விழாவும் நடைபெற்றன.

உதவிப் பணிப்பாளர் சிவமகாலிங்கம் மேலும் பேசும்போது கூறியதாவது:-

போர்சூழல் காரணமாக கடந்த கால் நூற்றாண்டு காலமாக எமது கல்வியில் தளர்ச்சி ஏற்பட்டுள்ளது. இதே காரணத்தால் சொத்துக்களை இழந்தபோதும், பிள்ளைகள் தமது கல்வியை இழக்கக்கூடாது என்பதில் பெற்றோர்கள் ஆர்வம் கொண்டுள்ளனர். நாம் எமது உடல் வலிமையால் இழந்த பொருளாதார வளத்தை உயர்த்த முடியும். கல்வியை இழந்துவிட்டால் பொருளாதாரத்தை உயர்த்துவது முடியாத காரியம்.

பரீட்சைக்கான கல்விமுறையை மாற்ற வேண்டும் என்ற சிந்தனை இப்போது எழுந்துள்ளது. பரீட்சைக்காக மட்டும் இன்றைய மாணவர்கள், விளையாட்டுக்களை மறந்து ஓடியோடிப் படிக்கிறார்கள். பெற்றோர்களும் பிள்ளைகளை விளையாட அனுமதிக்காது படிக்கத் தூரத்திவிடுகிறார்கள். பரீட்சையில் சித்தியடைந்தவன் பின்பு பாடங்களை மறந்துபோகிறான்.

இதுதான் இன்றைய கல்வியின் நிலை. இடைக்காலக் கல்வியைப் பெறுவதற்கு யாழ்ப்பாணமே பொருத்தமான இடம் என்பதைத் தெண்ணிலங்கையே ஒப்புக்கொள்கிறது. அந்த நிலை தொடரவேண்டும். அடுத்த சந்ததியினரின் கல்வி உயரவேண்டும் என்ற சிந்தனையுடன் பணியாற்ற வேண்டிய பொறுப்பில் ஆசிரியர்கள் உள்ளனர். கல்வியில், ஒழுக்கத்தில் மிகுந்தவர்களாக நாங்கள் விளங்க வேண்டும் என்பதில் நாவலர் பெருமான் வழிகாட்டியாக இருந்து செயற்பட்டார்.

எமது பாடசாலைகள் அன்று சமயப் பண்புகளை, ஒழுக்கத்தை, நல்ல கல்வியை வழங்கி வந்தது. அரசு பொறுப்பேற்றுக் கொண்டதும் அந்நிலை மழுங்கடிக்கப்பட்டுள்ளது. உலகியல் நிலையோடு மட்டுமன்றி ஓர் உயர்ந்த மாணவர் சமுதாயத்தையும் உருவாக்க ஒழுக்க நெறிகளுடன் கூடிய கல்வி அமையவேண்டும் - என்றார்

வித்தியாலய அதிபர் செல்வி பா.மார்க்கண்டு தமது தலைமையுரையில் கூறியதாவது:-

ஒரு பாடசாலை தனது மாணவர்கள் பின் நாளில் கல்வியிலும் ஒழுக்கத்திலும் தான் சார்ந்த மக்கள் அனைவரினதும் எதிர்கால சுபீட்சத்திற்கும் வழிகாட்டியாக உயர்நிலையில் வாழ வேண்டும் என்பதையே விரும்புகிறது. எமது பாடசாலையில் கல்வி பெற்ற மாணவர்கள் பாடசாலையின் எண்ணத்தைப் பிரதிபலிப்பவர்களாக விளங்குவது குறித்துப் பெற்றோர்கள், ஆசிரியர்கள் அனைவருமே பெருமையடைகின்றோம்.

பாடசாலையின் தேவைகள் பல உண்டு. எதிர்காலத்தில் அவை அனைத்தும் கிடைக்கப பெற்று வளங்கள் நிறைந்த பாடசாலையாக விளங்க ஒவ்வொருவரும் இணைந்து செயற்பட வேண்டும்.

யாழ்ப்பாணம் கல்வியயற் கல்லூரி விரிவுரையாளர் திருமதி கௌரி சுரேசன் நிறுவுநர் நினைவுரையை நிகழ்த்தினார்

பல்வேறு பாடப் பிரிவுகளிலும் இடம்பெற்ற போட்டிகளில் பரிசு பெற்றவர்களுக்கான சான்றிதழ்களை திருமதி சாந்தா சிவமகாலிங்கம் வழங்கினார். (ப-204-111-86)

சமூக-தேசிய உணர்வுடன் வளரும் மாணவனே மாண்புமிகு சமுதாயத்தை உருவாக்குவான்

சமூக, தேசிய உணர்வுகளுடன் வளரும் மாணவன் தான் வாழும் சமுதாயத்தையும் நல்லதாக உருவாக்குவான். சர்வதேச தமிழீழ மாணவர் பேரவையின் ஊடகப் பேச்சாளர் க.ஜெசிந்தன் இவ்வாறு தெரிவித்தார்.

யாழ். உயர் தொழில்நுட்ப கல்வி நிறுவனத்தில் 2005ஆம் ஆண்டின் புகுமுக மாணவர்களை வரவேற்கும் வரவேற்பு நிகழ்வு அண்மையில் இடம்பெற்றது. இந்த நிகழ்வில் சிறப்புரையாற்றும்போதே அவர் இவ்வாறு தெரிவித்தார். அவர் தொடர்ந்து கூறுகையில்:-

வடக்கு - கிழக்கில் உயர் தொழில்நுட்பக் கல்வி நிறுவனங்களில் கற்றல் செயற்பாடுகளுகான அடிப்படை வசதிகள்கூட செய்துகொடுக்கப படாது இருக்கின்றன. அது அரசின் பாரபட்சத்தினையும் திட்டமிட்ட போக்கினையுமே வெளிப்படுத்துகின்றது.

வடக்கு - கிழக்கு மாணவர்கள் குப்பிவிளக்கில் படித்து தேசத்தை நிர்மாணிக்கும் ஆளுமையைக்கொண்டவர்கள். இவர்கள் அனைவரும் கற்றலில் ஊக்கமுடையவர்களாகவும் தேசியத்தைக் கட்டியெழுப்புவதில் முனைப்புடையவர்களாவும் செயற்படுதல்வேண்டும்.

தேசியம் என்பது நிலம், சொத்து, பாண்பாடு, இனம், மொழி ஆகிய பல்வேறு பரிமாணங்களை ஒன்றாக்கிய கூட்டுக்கலவை.

எனவே, எமது தேசியத்தின் பண்பாடு, மொழி முதலானவற்றைச் சிதைப்பதற்கு அரசு பலவழிகளிலும் அக்கறை காட்டுகின்றது. இதற்கு முகம கொடுத்து முறியடிக்கவேண்டிய பொறுப்பு மாணவர்களின் கைகளிலேயே தங்கியுள்ளது - என்றார். (ப-204-12)

புற்று நோயாளர்களின் சிரமம் குறைய மருதனார்மடத்தில் காப்பகம் அமைப்பு

கடந்த காலத்தில் யாழ்ப்பாணத்தில் இருந்து போக்குவரத்து கஷ்டத்தின்மத்தியில் கொழும்பு மகரகம புற்றுநோய் வைத்திய சாலைக்குச் சென்ற பலர் பல்வேறு சிரமங்களை அங்கு அனுபவித்ததுடன் திரும்பி வராமல் இறந்தும் உள்ளார்கள். இத்தைகைய துன்ப துயரங்களைக் கருத்திற்கொண்டே இப்புற்று நோய்க்காப்பகம் மருதனார்மடத்தில் அமைக்கப்படுகின்றது.

மேற்கண்டவாறு செஞ்சொற் செல்வர் ஆறு.திருமுகன் குறிப்பிட்டார்.

லண்டனில் இயங்கும் வடக்கு - கிழக்கு புற்றுநோயாளர்களுக்கு உதவிசெய்யும் நிறுவனமான (CANE) கேன் நிறுவனத்தின் உதவியுடன் புற்றுநோயாளர்களைப் பராமரிக்கும் காப்பகத்திற்கான அத்தபாரக்கல் நடும் நிகழ்வு மருதனார்மடம் சபாபதிப்பிள்ளை வீதியில் அண்மையில் நடைபெற்றது. இந்நிகழ்வுக்குத் தலைமைவகித்து ஆறு.திருமுருகன் தொடர்ந்து பேசும போது கூறிதாவது:-

யாழ் குடாநாட்டைப் பொறுத்தவரையில் சுமார் இருநூற்றிஐம்பதுக்கும் மேற்பட்ட புற்றுநோயாளர்கள் இருக்கின்றார்கள். இதேநேரம் புற்றுநோயினால் வருந்துபவர்களின் எண்ணிக்கையும் நாளுக்குநாள் அதிகரித்துக் கொண்டே செல்கிறது. கடந்த காலங்களில் புற்றுநோயாளர்களுக்குச் சிகிச்சை அளிப்பதற்கு உரிய வைத்தியர்கள் இல்லாது பல்வேறு சிரமங்களையும் துன்பங்களையும் அனுபவித்துள்ளார்கள்.

யாழ். குடாநாடு போக்குவரத்து வசதிகள் இன்றி இருந்தகாலத்தில் இந்நோயாளர்கள் பட்ட துன்பதுயரங்கள் எண்ணில் அடங்காதது. இந்நோயாளர்கள் கடந்த காலங்களில் அடைந்த துன்பதுயரங்களை கருத்திற்கொண்டே லண்டன் நாட்டில் வடக்கு - கிழக்கு புற்றுநோயாளர்களுக்கு உதவும் நிறுவனம் உருவாக்கப்பட்டது. போக்குவரத்துக்கான உதவுதொகையாக ஒரு தொகுதிப் பணத்தைக் கொடுத்து வந்துள்ளோம். இந்த வகையில்,

நான் கடந்த ஆண்டு லண்டன் நகருக்கு சென்று இருந்தபோது கேன் அமைப்பின் உறுப்பினர்களைச் சந்தித்துக் கலந்துரையாடும் சந்தர்ப்பம் ஏற்பட்டது.

அப்போது நான் வடக்கு - கிழக்கில் உள்ள புற்றுநோயாளர்கள் படும் கஷ்டங்களை எடுத்துக் கூறியதுடன் லண்டன், கனடா ஏன் தென்பகுதியில்கூட புற்றுநோயாளர்கள் பராமரிக்கப்படுவது போன்று வடக்கு - கிழக்கில் உள்ள புற்றுநோயாளர்களும் பல்வேறு வசதிகளுடனும் பராமரிப்பதற்கான காப்பகம் வேண்டும் என்றும் கேட்டுக்கொண்டேன்.

இதன் அடிப்படையில் தற்போது கேன் நிறுவனத்தைச் சேர்ந்தவர்கள் இங்கு வந்து புற்றுநோயாளர்களுக்கான காப்பகத்தை அமைப்பதற்கு நடவடிக்கையினை மேற்கொண்டுள்ளார்கள். இதற்கான காணிகூட இந்நோயினால் பாதிக்கப்பட்டவரின் நன்கொடையே ஆகும் - என்றார். (ப-86-204-152)

அந்தியேட்டி அழைப்பும் நன்றி நவிலலும்

திருமதி
பொன்னுத்துரை சந்திரராணி

தோற்றம் 20-06-1920 (சுக்கிரா) மறைவு 03-02-2005

(காங்கேசன்துறையைப் பிறப்பிடமாகவும்
வல்வெட்டித்துறை வித்தனையை வதிவிடமாகவும் கொண்டவர்)

அன்போடும் பண்போடும் பாசத்தோடும்
எம்மைப் பெற்று எடுத்து, வளர்த்து ஆளாக்கி
இம்மண்ணில் வாழ வைத்த எம் அன்புத் தாயாரின்
ஆத்ம சாந்திக்காகப் பிரார்த்திக்கின்றோம்.

03.02.2005 அன்று சிவபதம் எய்திய எம்தாயாரின் 31 ஆம் நாள் நினைவு அஞ்சலியும் ஆத்மசாந்திப் பிரார்த்தனையும் எதிர்வரும் (05.03.2005) சனிக் கிழமை நண்பகல் 12.00 மணிக்கு அன்னாரின் மகனின் இல்லத்தில் நடைபெறும். அதனைத் தொடர்ந்து இடம்பெறும் மதியபோசன நிகழ்விலும் கலந்துகொள்ளுமாறு உற்றார், உறவினர், நண்பர்கள் அலைவரையும் அன்புடன் அழைக்கின்றோம்.

அன்னாரின் இறுதிச்சடங்கின்போது வருகைதந்து எமது துயரில் பங்குகொண்டவர்களுக்கும் கண்ணீர் அஞ்சலிகள் வழங்கியவர்களுக்கும் தொலைபேசி மூலம் அனுதாபச் செய்திகள் அனுப்பியோர்களுக்கும் இறுதிக்கிரியைகளுக்கு உதவியோர், இறுதி உரிவலத்தில் பங்குபற்றியோர் மற்றும் எல்லாவகையிலும் உதவிய அன்புநெஞ்சங்களுக்கும் எமது நெஞ்சம்நெகிழ்ந்த நன்றிகளைத் தெரிவித்துக் கொள்கின்றோம்.

தகவல்:
மகன்: பொ.துரை
(தம்பிப்பிள்ளை)
"இந்திர வாசா"
வாவினி வீதி, பொலிகண்டி மேற்கு,
வல்வெட்டித்துறை. (C/41186)

பிள்ளைகள், மருமக்கள்,
பேரப்பிள்ளைகள்,
பூட்டப்பிள்ளைகள்.

அடையாளஅட்டை நடமாடும் சேவை

வடமராட்சி,மார்ச்3

ஆழிப் பேரலை அனர்த்தத்தினால் தேசிய அடையாள அட்டைகளை இழந்தோருக்கு அடையாள அட்டை வழங்குவதற்கான நடமாடும் சேவை எதிர்வரும் 5ஆம், 6ஆம் திகதிகளில் பருத்தித்துறை பிரதேச செயலகத்தில் நடைபெற வுள்ளது.

வடமராட்சி வடக்குப் பிரதேசத்தில் தேசிய அடையாள அட்டைகளை இழந்தவர்கள் இச்சேவையின் போது அடையாள அட்டைகளைப் பெற்றுக்கொள்ளலாம் என அறிவிக்கப்பட்டுள்ளது.

(எ-173)

சுயதொழில் முயற்சிக்கு கடனுதவி

பண்டத்தரிப்பு சமுர்த்தி வங்கி இதுவரை 382பயனாளிகளுக்கு விவசாயம், மீன்பிடி, கால்நடை வளர்ப்பு ஆகிய சுய தொழில் முயற்சிகளுக்கு கடனுதவி வழங்கியுள்ளது.

சுய தொழில் முயற்சிக்கடனுதவிக்கு விண்ணப்பிப்பவர்களுக்கு இந்த வங்கி 5 ஆயிரம் ரூபா முதல் 25 ஆயிரம் ரூபா வரை கடனுதவி வழங்கிவருவதாக வங்கி வட்டாரங்கள் தெரிவித்தன.

இதுவரை கடனுக்கு விண்ணப்பித்தவர்களுக்கு மொத்தம் 36 லட்சத்து 18ஆயிரம் ரூபா வரை கடன் வழங்கப்பட்டுள்ளது.

இரண்டாம் ஆண்டு நினைவஞ்சலி

ஆண்டுகள் இரண்டு போனதெங்கே?
ஆசைத் தலைவனைக் காண்பதெங்கே?
பார்வையே மருந்தாகிய விழிகள் எங்கே?
பார்த்தவர் தொழுத வதனமெங்கே?
கேட்டபவர் நோகா வார்த்தைகள் எங்கே?
கேட்டவர்க்கும் ஈய்ந்த கரங்கள் எங்கே?
பாதை தவறாத பாதங்கள் எங்கே?
பாதை காட்டிய பக்குவம் எங்கே?
நிழலையும் மிதியா மென்மை யெங்கே?
நிழலில் உழைக்கா நேர்மை யெங்கே?
சிந்திய குருதி போன தெங்கே?
சிந்த வைத்தவன் ஒளித்த தெங்கே?
நம்பிய கடவுள் தொலைந்த தெங்கே?
நம்பியோர் வாழ்வின் நிம்மதி யெங்கே?
கூடிய கூட்டம் ஓடிய தெங்கே?
குலவிய சொந்தங்கள் நழுவிய தெங்கே?
வாடிய பயிராய் நாங்கள் இங்கே
வான் முகிலாய் அப்படி வாருங்கள் இங்கே!

அமரர்
செல்லர் சின்னத்துரை

மலர்வு: 12-05-1951
உதிர்வு: 24-02-2003
திதி: 03-03-2005

நாச்சிமார் கோயிலடி,
கரணவாய் வடமேற்கு,
வல்வெட்டித்துறை.

என்றும் உங்கள் நினைவில் வாழும்:
குடும்பத்தினர் சுதாகரன் (லண்டன்)

31 ஆம் நாள் நினைவஞ்சலியும் அந்தியேட்டி அழைப்பும்

அமரர்
கந்தையா நாகப்பர்

(ஓய்வுபெற்ற ஆசிரியர்)
திதி: அபரபக்க நவமி

அன்னையின் மடியில் 19.11.1920
இறைவனின் அடியில் 02.02.2005

மனிதர்குல மாணிக்கமாய் மாண்புடன் வாழ்ந்தீர்
புனித வாழ்வு வாழ்த்து புண்ணியர் கழல் சேர்ந்தீர்
ஆத்மா சாந்தி அடைய ஆண்டவனைப் பிரார்த்திக்கின்றோம்.

விநாயகர் வீதி, அல்வாய் தெற்கு அல்வாயைப் பதிவிடமாகவும் வசிப்பிடமாகவும் கொண்ட கந்தையா நாகப்பர் அவர்கள் (02.02.2005) அன்று இவ்வுலக வாழ்வைப் பிரிந்து இறைவனடி சேர்ந்தார். அவரது மறைவையொட்டி அனுதாபமடல் அனுப்பிய அனைவருக்கும், இறுதிக் கிரியைகளில் சமுகம் அளித்தோருக்கும், கண்ணீர் அஞ்சலி வெளியிட்டவர்களுக்கும், மலர்வளையம் வைத்து அஞ்சலி செலுத்தியோருக்கும் எமது நன்றியைத் தெரிவித்துக்கொள்கிறோம்.

அந்தியேட்டிக் கிரியைகள் இன்று (03.03.2005) வியாழக்கிழமை காலை 7.00 மணிக்கு அல்வாய் வடக்கு, அல்வாய் தெனியம்மன் ஆலயத்திற்கு அருகில் அமைந்துள்ள அந்தியேட்டிக் கிரியை மண்டபத்திலும், சபிண்டீகரணக் கிரியைகள் நாளை (04.03.2005) வெள்ளிக்கிழமை முற்பகல் 11.00 மணியளவில் அன்னாரின் இல்லத்திலும் நடைபெற உள்ளன.

இந்த நிகழ்வுகளுக்கு எமது உற்றார், உறவினர், நண்பர்கள் அனைவரும் தங்கள் குடும்ப சமேதராய் வருகை தந்து அன்னாரின் ஆத்மசாந்திப் பிரார்த்தனையிலும் அதனைத் தொடர்ந்து நடைபெறும் மதியபோசனத்திலும் கலந்து கொள்ளும் வண்ணம் அன்புடன் அழைக்கின்றோம்.

இங்ஙனம்
திருமதி நா. மகேஸ்வரி, (பாக்கியம்) - மனைவி.

பிள்ளைகள்:	மருமக்கள்:	பேரன்மார்:	பேர்த்திமார்:
சாரதாதேவி	சிவபாலன் (வர்த்தகர்)	கிரிசாந்தன்	கோகுலவாணி
ராதாகிருஷ்ணன் (சுங்கஅதிகாரி)	வீஜிதாதேவி	ராஜ்பிரகாஷ்	ஆராதனா
சுசீலாதேவி (ஆசிரியை)	திருக்குமாரன் (ஆசிரியர்)	துஷியந்தன்	சஜித்திரா
சோதிநாதன் (யாழ். மகுவரி அத்தியட்சகர்)	ஜெயவேணி	விஷ்ணுசங்கர்	சுலக்சனா
தேவபாலன் (மிள் இணைப்பாளர்)	பாலாம்பிகை	தனஞ்செயன்	கோபிதா
குகதாசன் (யாழ். கச்சேரி)	மஞ்சுளா	சசிதரன்	தேவாம்பிகை
சண்முகநாதன் (உதவி சுங்க அதிகாரி)	சசிரேகா (சிரேஷ்ட விரிவுரையாளர் யாழ்.பல்கலைக் கழகம்)	சஞ்சயன்	தனுஷ்கா
கண்ணதாசன் (ஆசிரியர்)	மஞ்சுளா (ஆசிரியை)	மனோஜ்பிரபு	கார்த்திகாயினி
கந்ததாசன் (ஆசிரியர்)	நந்திதா (ஆசிரியை)	கிரிதரன், பரத்வாஜன்	லக்ஷாயினி
		கிரிஷிகன்	
		சாகித்தியன், தீபத்	

விநாயகர் வீதி, அல்வாய் தெற்கு, அல்வாய்.

(42615)

அதிக பயன் தரும் அவரை இனப்பயிர்கள்

அவரை இனப் பயிர்கள் அதிக போசாக்கை அளிப்பவை. தானியங்களுடன் சேர்த்து உண்ணுவதனால் முக்கிய அமினோ அமிலங்கள் சமச்சீராகக் கிடைக்கிறது. உணவுப் பெறுமான நிரோதிகளும் காணப்படுவதனால் ஊறவைத்து, அவித்து உணவாக உட்கொள்ளவேண்டும். பச்சையாக உட்கொள்வது தவிர்க்கப்படல் வேண்டும். இப்பயிர்களின் இனவிருத்தியில் உணவுப் பெறுமான அதிகரிப்புடன் புரத நிரோதிகளின் அளவு குறைக்கப்படுவது இலக்காக்கப்படல் வேண்டும்.

நாகரிக வளர்ச்சியில் மனிதன் உணவாக்கியதில் அவரை இனத் தாவரங்களும் ஒன்றாகும். மத்திய ஆபிரிக்காவை அல்லது மத்திய அமெரிக்காவைப் பிறப்பிடமாகக் கொண்ட இப்பயிர்கள் உலகின் பல பாகங்களிலும் பயிரிடப்படுகின்றன. அதிகளவில் மானாவாரியாகச் செய்கை பண்ணப்படும் இப்பயிர்களுள் சில நீர்ப்பாசனத்தின்கீழ் இலாபகரமாகப் பயிரிடப்படுகின்றன. அதிகளவில் போசணை இல்லாத நிலங்களில் விவசாயிகள் தமது உணவுப் பாதுகாப்பிற்காக (Food Security) சிறிதளவேனும் பயிரிட்டு நன்மை பெறுகின்றனர். பூக்கள், காய்கள், வித்துக்கள் என்பன பல்வேறு தேவைகளுக்குப் பயன்படுவதுடன் சிதைந்த தாவரத்தின் பகுதிகள் பசளையாகவும் விலங்குணவாகவும் பயன்படுகின்றன. அதிக முக்கியத்துவம் வாய்ந்த இப்பயிரின் நன்மை, தீமைகளையும் வேறும் பல தரவுகளையும் இக்கட்டுரை கொண்டுள்ளது.

அவரை இனத்தாவரங்கள் (Pulses)

இத்தாவரங்கள் சிறியதாக அடர்த்தியாக வளரும். வரட்சியைத் தாங்கக்கூடிய செடிகள். அழகான பூக்களின் மூலம் தன் மகரந்தச் சேர்க்கையால் பல விதைகளையுடைய அவரையத்தை (பழம்) தோற்றுவிக்கும். இப்பயிர்கள் 'பபேசியே' (லெகுமினே சியே) குடும்பத்தைச் சேர்ந்தவை. ஏழைகளின் உணவு (Poor man's meat) என்றழைக்கப்படும். இக்குடும்பத்தில் இருபதிற்கும் மேற்பட்ட பயிர்கள் உலகின் பல பாகங்களிலும் பயிரிடப்பட்டாலும் இந்தியத் துணைக்கண்டத்தில் 10 அல்லது 11 வகைப் பயிர்களே அவரையங்களாகப் பயிரிடப்படுகின்றன.

பயிரிடப்படும் விஸ்தீரணம் குறைவாக இருந்தாலும் சந்தைப் பெறுமானம் எப்பொழுதும் அதிகமாகவே காணப்படுகின்றது. தானியங்களை உட்கொள்ளும் மக்கள் தமது உணவுப் பழக்கங்களில் பருப்பு வகைகளையும் சேர்த்துக் கொள்வதனால் தானியங்களில் குறைவாகவுள்ள முக்கிய அமினோ அமிலங்கள் பருப்புகளால் குறை நிரப்பப்படுகின்றது. கொண்டற்கடலை, துவரை, பாசிப்பயறு, கௌபீ, உழுந்து மற்றும் மைசூர்ப்பருப்பு என்பன பெரியளவிலும் மற்றும் சிறகவரை, சிற்றவரை, பனியவரை என்னும் மரக்கறிகளும் பயிரிடப்படுகின்றன.

சோயா அவரை மற்றும் நிலக்கடலை என்பன இக்குடும்பத்தைச் சார்ந்திருப்பினும் அதிகளவு கொழுப்புணவைக் கொண்டிருப்பதனால் இவை எண்ணெய் பயிர்வகைகளுள் அடங்குகின்றன. 55%மான உற்பத்தி அவ்வப் பிரதேசங்களிலேயே உணவாக்கப்படுகின்றன. இதனால், சர்வதேச வர்த்தகத்திற்கு அதிகளவில் ஆசிய நாடுகளிலிருந்து பருப்பு வகைத் தாவரங்களின் பங்களிப்பில்லை.

கடந்த தசாப்தங்களில் 1.7% உற்பத்தி அதிகரிப்பு ஏற்பட்டிருப்பினும், தனிநபர் தேவை பூர்த்தி செய்யப்படவில்லை. சனத்தொகை அதிகரிப்பும் ஆசிய நாடுகளின் விவசாயிகளுக்கு இப்பயிர்கள் மேலுள்ள நாட்டம் குறைவாக வுள்ளதுமே இதற்குக் காரணங்களாகும்.

பருப்பு வகைத் தாவரங்களும் அவற்றின் பயன்பாடும்

1. கொண்டற்கடலை (CHICK PEA)

காய்ந்த விதையின் நுனியில் கோழியின் சொண்டைப்போல அல்லது சேவலின் கொண்டையைப் போன்ற ஒரு வெளிநீட்டம் காணப்படுவதனால் இப்பெயரைப் பெற்றது. ரஷ்யா, ஆப்கானிஸ்தான் பகுதிகளில் அதிகளவில் பயிரிடப்பட்ட இப்பயிர்கள் இந்தியாவிற்கு அறிமுகபடுத்தப்பட்டது. பெரியளவிலான விதைகளையும் சிறியளவிலான விதைகளையும் கொண்ட வெவ்வேறு இனங்களும் உள்ளன. வறுத்து, அவித்து எமது நாட்டில் பயன்படுத்தினாலும் இந்தியா போன்ற நாடுகளில் மா, இனிப்புக்கள், குழந்தை உணவுகள் மற்றும் மரக்கறிகளாகவும் இப்பயிர்கள் பயன்படுகின்றன.

கிளிநொச்சி விவசாய ஆராய்ச்சி நிலையத்தினால் 1980களில் இப்பயிர்கள் அறிமுகம் பற்றி ஆய்வுகள் மேற்கொள்ளப்பட்டிருப்பினும் வெற்றியளிக்காததால் கைவிடப்பட்ட இப்பயிர் மீளவும் மகா இலுப்பள்ளம விவசாய ஆராய்ச்சி நிலையத்தில் முயற்சி செய்யப்பட்டுத் தற்போது ஓரிரு புதிய இனங்கள் அறிமுகப்படுத்தப்பட விருக்கிறது. சிறிய விதைகளைக் கொண்ட தேசிய இனங்களும் (இந்தியா) பெரிய விதைகளைக் கொண்ட கபூலி இனங்களும் இவற்றுள அடங்கும். வளர்ச்சிப் பருவத்தில் 15-25°C வெப்பநிலை இருந்தாலே காய்களைத் தோற்றுவிக்கும். ஹெக்டேயர் ஒன்றுக்கு 600 தொடக்கம் 800 கிலோகிராம் வரை விளைவினைத் தரவல்லது.

2. துவரம் பருப்பு (PIGEON PEA)

அதிக வரட்சியைத் தாங்கி நன்றாக வளரக் கூடியது. பசளையற்ற நிலங்களிலும் விளைவினைத் தரக்கூடிய இத்தாவரங்களின் தண்டுகளை விறகுத் தேவைக்காகவும் பயன்படுத்த முடியும். வித்துறை பிரித்தெடுக்கப்பட்ட வித்திலைகள் பருப்பாகப் பயன்படுத்தப்படும். தமிழ் நாடு, ஆந்திரா, கேரளா போன்ற பகுதிகளில் மானாவாரியாகக் குறைந்தளவு நிலப்பண்படுத்தலின்கீழ் வெற்றிகரமாகப் பயிரிடப்படுகிறது. இருப்பினும், இலங்கையில் இந்த அவரையினப் பயிரின் உற்பத்தி மிக மிக அரிதாகவே உள்ளது.

பதப்படுத்தலும், பருப்பாக்கலும், சந்தைப்படுத்தலும் முக்கிய பிரச்சினையாக இருந்தாலும் காய்துளைப்பானின் தாக்கமே பிரதான பிரச்சினையாக ஆய்வு மேற்கொள்ளப்பட்ட விவசாயிகளிடமிருந்து தெரியவந்துள்ளது. இக்காய் துளைப்பான் Maruca testulaliy (மறூகா ரெஸ்ருலாசிஸ்) பூக்கும்போதே பூக்களில் கூடுகளைக் கட்டுவதுடன், உருவாகும் காய்களையும் பெரிதளவில் சேதப்படுத்தும். இந்நோயை ஓரிரு மருந்துகளுடன் கட்டுப்படுத்தலாம். ஆயினும், விவசாயிகள் பெரிதளவில் நாட்டம் கொள்ளவில்லை. ஆனால், காய்துளைப் பானிற்குத் தாங்கும் திறனுள்ள 'பிரசாத' எனும் புதிய இனம் விவசாயத் திணைக்களத்தால் தற்போது அறிமுகப்படுத்தப்பட்டுள்ளது. தரிசாக விடப்படும் விவசாய நிலங்களிலோ அல்லது வயல் நிலங்களிலோ இப்பயிர் செய்வதன் மூலம் களைகள் கட்டுப்படுத்துவதுடன், மண் ஓரளவு வளம்படுத்தப்படுகிறது.

3. பாசிப்பயறு (MUNG BEAN)

எமது நாட்டில் பரவலாகப் பல தரப்பட்ட மகளாலும் பாசிப்பயறு பயன்படுத்தப்படுகிறது. சமய விழாக்களிலும் பண்டிகைகளிலும் பயறு மிக முக்கிய பங்குவகிக்கிறது. ஆடிப்பட்டத்தில் நீர்ப்பாசனத்துடன் பெரும்போக முடிவில் அறுவடை நிலங்களிலும் இது பயிரிடப்படும். அறுவடைக்கு முன்னர் ஓரிரு நாள்களில் முதிர்வடைந்த நெல் வயலில் இருக்கும்போதே இப்பயிர் விதைக்கப்படும்.

சமையலின் போது அவதானம் தேவை

அறுவடையின்போது ஏற்படும் சகதியாக்கலில் விதைகள் முளைத்து மண்ணிலுள்ள ஈரப்பதனை வினைத்திறனுடன் பயன்படுத்தி விளைவினைத்தரும். இன்றும் சில இடங்களில் அறுவடையின பின்னர் விதைத்து உழுதுவிடுகின்றனர். பருப்பாக, மரக்கறியாக, முளைக்கப்பட்ட விதைகளாக, குழந்தை உணவாக, நூடில்ஸ் தயாரிப்பிற்கும் மற்றும் பல உணவுகளின் பங்காகப் பாசிப்பயறு பயன்படுகிறது. 65 தொடக்கம் 70நாள்களில் முதிரும் இப்பயிர் ஆயிரத்து 200 இலிருந்து ஆயிரத்து 500 கிலோகிராம் ஹெக்டேயர் விளைவினைத் தரவல்லது. MIS எனும் சிறிய பருமன் கொண்ட விதைகளும் ஹர்ஷா, ஆதி எனும் பாசிப்பயறு சித்திர வடிவ வைரஸ் நோயிற்கு (YMV) எதிரான இனங்களும் தற்போது அறிமுகப்படுத்தப்பட்டுள்ளன.

4. கௌபீ

அவித்தும், வறுத்தும், பொரித்தும் மற்றும் கறியாக்கியும் உண்ணப்படும் இப்பயிர் இலங்கையின் தென்பகுதியில் அதிகமாகவும் ஏனைய பகுதிகளில் சிறியளவிலும் பயிரிடப்படுகின்றது. பயிரிட்டு அறுபதிலிருந்து எண்பத்தைந்து நாள்கள் வரையில் அறுவடை செய்யலாம். சராசரியாக ஆயிரத்து 500 கிலோக்கிராம்/ஹெக்டேயருக்கு விளைவினைத் தரவல்லது. பொம்பே கௌபீ, வருணி, விஜய மற்றும் தவல என்னும் பாந்துரைக்கப்பட்ட இனங்களுடன் ஏனைய உள்ளூர் இனங்களும் பயிரிடப்படுகின்றன. பல தரப்பட்ட வெளித தோலையுடைய தால் நுகர்வோரின் விருப்பு வெறுப்புகளுக்கமைய அவ்வப்பிரதேசங்களில் பயிரிடப்படுகின்றது. அறுவடைக்குப் பிந்திய தாவரத்தின் பகுதிகள் நல்ல பசுந்தாட் பசளையாகவும் விலங்குணவாகவும் பயன் படுத்த முடியும்.

கூடுதல் உணவுப் பெறுமானம் கொண்டவை

5. உழுந்து (BLACK GRAM)

இப்பயிரானது மானாவாரிச் செய்கையில் பெரும்பாலும் பயிரிடப்படும். போதியளவு விளைச்சலைக் கொடுக்கும். வன்னிப் பிரதேசங்களில் அதிகமாகப் பயிரிடப்படும் இப்பயிரின் உற்பததி இலங்கையின் சுயதேவையைப் பூர்த்தி செய்வதற்குப் போதியளவு இல்லை. தென்னிலங்கை மக்களின் உணவில் அதிகளவு பயன்படுத்தப்படாவிடினும் எமது பிரதேசங்களில் போதியளவு பயன்படுத்தப்படுகிறது. தற்பொழுது பெருமளவில் ஆஸ்திரேலியா, இந்தியா போன்ற நாடுகளிலிருந்து இறக்குமதி செய்யப்படுகிறது. கோது நக்கி, உடைக்கப்படாத உழுந்து சந்தைகளில் கிடைக்கப்பெற்றாலும் வேலைக்கு இலகுவாக விருப்பினும் கோதுள்ள உழுந்து ஊற வைத்து கோது நீக்கிய பின் பயன்படுத்துவதே அதிகளவு உணவுப் பெறுமானத்தைத் தரவல்லது.

அவரை இனத்தாவரங்களின் உணவுப் பெறுமானங்கள் (Nutritional Value of Pulses)

ஏனைய பயிர்களில் இல்லாத முக்கிய உணவுப்பொருளான புரதம் இவ்அவரை இனப் பயிர்களில் அதிகமாகக் காணப்படுகிறது. விதைகளில் 20 தொடக்கம் 40% புரதம் காணப்படுகிறது. இதில் வித்திலைகளில் 47% முளையப் பகுதிகளில் 48% வித்துறைகளில் 5% புரதமும் உண்டு. பருப்புகள் பதப்படுத்தும்போது வித்துறைகள் சிலவேளைகளில் முளையப் பகுதிகளுடன் சேர்த்து அகற்றப் படுவதனால் அதிகளவு புரத இழப்பு ஏற்படும். குளோமியுலின், அல்புமின், குளுற்றலின் அதிகளவில் காணப்படுகிறது. கொழுப்புச்சத்துக் குறைவாகவே உள்ளது.

ஒன்று தொடக்கம் 3% கொழுப்புகள் இருப்பினும் சோயாஅவரை, நிலக்கடலை போன்றவற்றில் 38-48% வரையிலான எண்ணெய்த் தன்மை காணப்படுகின்றது. 50% அளவில் மாப்பொருள் உள்ளது. அமைலேசு மற்றும் அமைலோபெக்ரின் கொண்டிருப்பதுடன் நார்ப் பொருள்கள், செலுலோசு, ஹிக்கின் என்னும் பதார்த்தங்களும் காணப்படுகின்றன. கல்சியம், பொஸ்பரசு, இரும்பு, செம்பு, மொலிப்டினம் எனும் கனியுப்புக்களும் இந்த அவரையினப் பயிர்களில் உள்ளன. தானியங்களில் இல்லாத மெதியோனைன் எனும் அமினோ அமிலம் இவ்அவரையினத் தாவரங்களில் காணப்படுகிறது. இவ் உணவுப் பெறுமானங்களை அதிகரிக்கும் முயற்சி அவரையினப் பயிர்களின் விருத்தியில் முக்கியமாகக் கருத்திற்கு எடுக்கப்பட்டுள்ளது.

உணவுப் பெறுமானங்களை நிர்ணயிக்கும் காரணிகள் (Antinutritional factors)

அவரையத்திலுள்ள உணவுப்பெறுமானங்களை அவற்றிலுள்ள சில நிரோதிகள் தாக்கி விடுகின்றன. அல்லது குறைத்துவிடுகின்றன. சில வெல்லங்கள் நுண்மூலகங்கள், நொதிய நிரோதிகள் என்பன அவரையத்திலுள்ள புரதப் பொருள்களின் பயன்பாட்டிற்குத் தடையாகவுள்ளன. சில வெல்லங்கள் சிறுகுடலிலுள்ள நொதியங்களினால் சமிபாடடைய முடியாதிருப்பதனால் சிறுகுடலிலுள்ள வாயுக்கோளாறுகளுக்குக் காரணமாகியுள்ளன. சமிபாடடையாத காபோவைதரேற்றுக்களில் அதிகளவில் பெருகும் சில பக்ரியாக்களின் தொழிற்பாடே இவ்வாயுக்கோளாறுகளுக்குக் காரணமென ஆராய்ச்சிகள் காட்டியுள்ளன.

இவற்றைவிட சில அமினோ அமிலங்கள் நச்சுத்தன்மையுள்ளதாயினும் இவை வெப்பத்தில் அழிந்து விடுகின்றன. முக்கியமாகத் திரிப்சின் நிரோதியே புரத அஜீரணத்திற்குக் காரணமாகியுள்ளது. கௌபீ, சோயாஅவரை என்பவற்றில் அதிகமான அஜீரணமும் பாசிப்பயிற்றில் குறைவாகவும் ஏற்படுகிறது. துவரையில் காணப்படும் தனின் எனும் இரசாயனமும் இவ் அஜீரணத்திற்குக் காரணமென அறியப்பட்டுள்ளது. வித்துறையின் நிறத்தோடு இத்தனின் எனும் இரசாயனத்தின் செறிவும் மாறுவதாக அறியப்பட்டுள்ளது.

கொயத்திரன் எனும் பதார்த்தம் சோயாஅவரையில் காணப்பட்டு வீலங்குகளில் காணப்படுவதால் ஆடு, மாடுகளில் தைரொயிட்டு சுரப்பி வீங்குவதற்குக் காரணமாகிறது. 100 கிராம் கொண்டற்கடலையில் அதிக நச்சுள்ள HCN (ஐதரசன் காபனைட்டு) 312 மில்லி கிராம் காணப்படுகிறது. ஆனாலும், இந்நச்சுப்பொருள் அவித்தலின்போது அல்லது சூடாக்கலின்போது இல்லாமல் போகிறது. இதனாலேயே கொண்டற்கடலை பச்சையாக உண்ணுவது தவிர்க்கபடல் வேண்டும். ஆனாலும், ஊறவைத்து உண்ணும் பழக்கமும் உண்டு. இதன்போது உருவாகும் இருகாபனேற்றுக்கள் இந்த நச்சுப்பதார்த்தங்களின் தாக்கத்தை அழித்துவிடுகிறது.

சி.ஜே.அரசசேகரி
ஆராய்ச்சி உத்தியோகத்தர்,
தாவர இனவிருத்தி.
பொ.அற்புதச்சந்திரன்
விவசாய போதனாசிரியர்,
விவசாய ஆராய்ச்சி நிலையம்
திருநெல்வேலி.

6. கேசரிப் பருப்பு (Lathyrus Sativus)

இவ்வகைப் பருப்பு நரம்பு நிரோதிகளை அதிகம் கொண்டிருப்பதால் பயம், செங்கண்மாரி எனும் நோய்களை உருவாக்குவதுடன் வட இந்தியப் பிரதேசங்களில் அநேகருக்குப் பாரிசவாதத்தினையும் ஏற்படுத்தியுள்ளது.

இந்த நிரோதிகளை அகற்றும் வழிகள்

பெரும்பாலான நிரோதிகள் வெப்பமேற்றுவதனால் இழக்கப்படுகிறது. ஊற வைப்பதன் மூலம் அதிகளவிலான நச்சுப்பதார்த்தங்கள், ஊறவைத்தலின்போது வெளியகற்றப்படும் இருகாபனேற்றுக்களால் செயலிழந்து விடுகின்றன. ஊறவைத்து கோதகற்றும்போது புரதத்தின் பகுதிகள் அகற்றப்படுவதோடு, நொதிய நிரோதிகளும் அகன்று விடுகின்றன. சில மாப்பொருள்கள் இலகுவாகச் சமிபாடடையக் கூடிய வெல்லங்களாக மாறிவிடுகின்றன. இதனாலேயே அதிகளவில் உணவுப்பெறுமானமுள்ள அவரையங்கள் பச்சையாக உண்ணுவது தவிர்க்கப்படல் வேண்டும்.

அவரையினப் பயிர்களின் இனவிருத்தி

மிகக்குறைந்த விளைவினைக் கொண்டிருந்த அநேக அவரைய கருவூலங்களிலிருந்து புதிய விருத்தி செய்யப்பட்ட இனங்கள் வெளியாகியுள்ளன. விளைவுடன் உணவுப்பெறுமானங்களின் அளவு எதிரையான தொடர்பினைக் கொண்டிருப்பதால் அதிக விளைச்சலுள்ள அவரையங்களில் உணவுப் பெறுமானங்கள் குறைந்து போகின்றன.

அத்துடன், அநேகமான உணவுபெறுமான நிரோதிகள் பரம்பரையலகுகளுடன் இணைப்பினைக் (Linkage) காட்டுவதால் இந்நொதிய நிரோதிகள் இல்லாத அல்லது குறைவான இனங்கள் உருவாக்குவதில் சிக்கலாயுள்ளது. விவசாயிகள் தங்களின் பாரம்பரிய கருவூலங்களைத் தொடர்ச்சியாகப் பாவிப்பது குறைகூறமுடியாததாகினும் புதிய இனங்களை அறிமுகப்படுத்தினால் நிகர இலாபத்தினை அதிகரிக்க முடியும்.

நுகர்வோரின் கவனத்திற்கு

அதிகளவு உணவுப்பெறுமானத்தை உடைய அவரையினங்களைப் பாவிப்பது சிறந்ததே. ஆனாலும், இதே உணவுப்பொருள்களிலுள்ள உணவுப்பெறுமான நிரோதிகளைக் கருத்தில் எடுத்து ஊறவைத்து, அவித்து, வறுத்து அல்லது கோதுநீக்கி உரிய முறையில் உணவாக்குவது நச்சுத்தன்மையை நீக்க வழிவகுக்கும்.

☆

சிபார்சு செய்யப்பட்ட அவரையினப் பயிர்கள்

1. கொண்டற்கடலை	தேசிய (இந்தியா)
	கபூலி (ஆப்கானிஸ்தான்)
2. துவரம் பருப்பு	பிரசாத (இந்திய அறிமுகம்)
3. பாசிப்பயறு	MIS (சிறிய விதைகள்)
	ஹர்ஷா - வைரஸ் எதிர்ப்பினம்
	ஆரி - வைரஸ் எதிர்ப்பினம்
4. கௌபீ	பொம்பே கௌபீ (கறுப்புநிறம்)
	MI 35 (கிரீம்)
	விஜய (மென்மண்ணிறம்)
	வருணி (செம்மண்ணிறம்)
	தவல (வெள்ளை)

சமஷ்டி ஆட்சி பொருத்தமென்று இந்தியா கூறினால் எல்லாக் கட்சிகளும் அதனை ஏற்றுக்கொள்ளும்

புதுடில்லியில் கதிர்காமர் தெரிவித்த கருத்து

புதுடில்லி, மார்ச் 3

இலங்கைப் பிரச்சினைக்குக் கூட்டாட்சிதான் தீர்வாக இருக்கமுடியும் என்று இந்தியா யோசனை கூறுமானால் இலங்கையிலுள்ள எல்லா அரசியல் கட்சிகளும் அதனை ஏற்றுக்கொள்ளும் என்று இலங்கை வெளிவிவகார அமைச்சரும் ஜனாதிபதியின் வெளிநாட்டு விவகார ஆலோசகருமான லக்ஷ்மன் கதிர்காமர் கூறியிருக்கின்றார்.

சுனாமி அனர்த்தத்தின்போது இலங்கைக்கு இந்தியா வழங்கிய உதவிகளுக்காக நன்றிதெரிவிக்க புதுடில்லிக்கு விஜயம் செய்திருந்த அமைச்சர் கதிர்காமர், இலங்கை இனப்பிரச்சினை தொடர்பாக இந்தியா தனது கருத்தை வெளியிடுவதற்கு இதுவே தக்கதருணம் என்று குறிப் பிட்டார்.

இலங்கையில் நிலவுகின்ற இனப்பிரச்சினைக்குக் கருத்துத் தெரிவிக்கும் சட்டபூர்வமான உரிமை இந்தியாவுக்கு மட்டுமே உண்டு என்றார் - அவர்.

இந்தியாவில் இலங்கைத் தூதுவராகக் கடமையாற்றும் மங்கள முனசிங்கவின் பாரியார் ஞானா முனசிங்க எழுதியுள்ள 'பில்ட் ஏ பிரிட்ஜ்' என்ற தலைப்பிலான நூலின் வெளியீட்டு விழாவில் கதிர்காமர் உரை நிகழ்த்தினார்.

இந்திய இலங்கைப் பிரச்சினையில் கருத்து வெளியிட வேண்டுமென நாங்கள் எதிர்பார்க்கின்றோம். இலங்கைக்கு என்னவிதமான தீர்வு உகந்தது என்பது பற்றிக் கூறுவதற்கு இந்தியாவுக்கே அருகதையுண்டு. வேறு எந்த சக்தியும் அப்படி எதுவும் கூறமுடியாது.

இலங்கையில் இடம்பெறும் விடயங்களில் இந்தியத் தலைவர்கள் அக்கறை கொண்டிருக் கிறார்கள் என்பது எனக்குத் தெரியும். இலங் கைக்கு எந்தவிதத் தீர்வு பொருத்தமாய் இருக் கும் என்பதை மனந்திறந்து இந்தியா கூற வேண்டிய தருணம் வந்துவிட்டது என்று அமைச் சர் கதிர்காமர் தெரிவித்தார். (ப)

அதிபர், ஆசிரியர்கள் கிரிக்கெட் ஆட்டம்

தென்மராட்சி மார்ச் 3

தென்மராட்சி கல்வி வலய கிரிக்கெட் அணிக்கும் கொடிகாமம் பிர தேச பாடசாலை அதிபர் ஆசிரியர்களைக் கொண்ட கிரிக்கெட் அணிக்கு மான மென்பந்து கிரிக்கெட் போட்டி இன்று பிற்பகல் 2.30 மணிக்கு கொடிகாமம் திருநாவுக்கரசு மகாவித்தியாலய மைதானத்தில் நடை பெறும். (3-117)

இ.தொ.காவுக்குப் புத்துயிர் ஊட்டுவதற்குத் திட்டம்!

கொழும்பு, மார்ச் 3

இலங்கையின் தேசிய அரசியலில் பல வீனமான நிலையை நோக்கிச் சென்றுகொண் டிருப்பதால் தனது கட்சியை முற்றுமுழுதாக மறுசீரமைப்பதற்கு இலங்கைத் தொழிலாளர் காங்கிரஸ் தலைமைத்துவம் தீர்மானித்துள்ள தாக அந்தக் கட்சியின் உள்ளக வட்டாரங்கள் தெரிவிக்கின்றன.

அடுத்தவார இறுதியில் இந்தியா செல்லும் இ.தொ.கா. தலைவர் ஆறுமுகன் தொண்டமான் நாடு திரும்பியவுடன் இந்த நடவடிக்கைகள் இடம்பெறவுள்ளன.

இ.தொ.காவை மீளமைக்கும் நடவடிக்கை களுக்கு ஆலோசனை வழங்குவதற்காக இந் தியாவிலிருந்து விசேட நிபுணர்கள் இலங்கை வரவுள்ளனர். காங்கிரஸின் அனைத்து அமைப் பாளர்கள், அரசியல் பிரமுகர்கள் அனைவரும் அழைக்கப்பட்டுப் பிரபல ஐந்துநட்சத்திர ஹோட்ட லொன்றில் கூட்டமொன்றும் நடத்தப்படவுள்ளது.

இது குறித்து இ.தொ.கா. தலைமைத்துவம் நேற்றுமுன்தினம் கொழும்பில் கட்சிப் பிர முகர்களுடன் நீண்டநேர மந்திராலோசனையை நடத்தியுள்ளது எனவும் தெரிகின்றது. (த-க)

ருஹுணு பல்கலையின் 3 பீடங்கள் மூடப்பட்டன

கொழும்பு, மார்ச் 3

ருஹுணு பல்கலைக்கழகத்தின் மூன்று பீடங்கள் காலவரையறையின்றி மூடப்பட்டுள் ளன. விடுதிகளில் தங்கியிருக்கும் மாணவர் களையும் உடனடியாக வெளியேறும்படியும் அறிவிக்கப்பட்டுள்ளது.

ருஹுணு பல்கலைக்கழகத்தில் நேற்று முன்தினம் இரண்டு மாணவர் பிரிவுகளுக்கு இடையில் ஏற்பட்ட தர்க்கம் கடைசியில் அடி தடியில் முடிந்தது. இதனால் இரு பக்கங் களிலும் பல மாணவர்கள் காயம் அடைந்துள்ள னர். படுகாயமடைந்த மாணவர்கள் கொழும்பு பெரியாஸ்பத்திரியில் சேர்க்கப்பட்டுள்ளனர்.

பல்கலைக்கழக நிர்வாகம் மாணவர் மத்தி யில் அமைதியை ஏற்படுத்த மேற்கொண்ட முயற்சிகள் பயன்தரவில்லை. இதனால் பொலீ ஸார் அழைக்கப்பட்டனர். கொழும்பு தெற்குப் பிராந்திய பொலீஸ்மா அதிபர் பிரதாப் சிங்கின் உத்தரவின் பேலில் கலகம் அடக்கும் பொலீஸார் பாதுகாப்பு நடவடிக்கைகளில் ஈடுபடுத்தப்பட்டுள்ள னர். மாணவர் மத்தியில் தொடர்ந்தும் பதற்றம் நிலவுவதால் கலவரம் ஏற்பட்ட மூன்று பீடங் களையும் காலவரையறையின்றி மூடிவிடப் பல் கலைக்கழக நிர்வாகம் தீர்மானித்துள்ளது. (க-3)

எஸ்.பி.விவகாரம்; ஜ.தே.கவின் மனு தயார்

நீதிமன்றத்தை அவமதித்தாரென்ற குற்றச் சாட்டில் சிறைவாசம் அனுபவித்துவரும் நாடா ளுமன்ற உறுப்பினர் எஸ்.பி.திஸநாயக்கவை விடுதலைசெய்ய அழுத்தம் கொடுக்குமாறு சர் வதேச மனித உரிமைகள் ஆணைக்குழுவைக் கோரும் மனுவை ஐக்கியதேசியக் கட்சி தயார் செய்து முடித்திருப்பதாகத் தெரியவருகிறது.

இந்த மனு தற்போது ஐக்கிய தேசியக் கட்சி யின் சிரேஷ்ட உறுப்பினர்களால் பரிசீலிக்கப் பட்டுவருகின்றது என அந்தக் கட்சியின் பிரதிச் செயலாளரும், நாடாளுமன்ற உறுப்பினருமான திஸ்ஸ அத்தநாயக்க தெரிவித்தார்.

இந்த மனுவைச் சமர்ப்பிப்பதற்காக ஐக்கிய தேசியக் கட்சியின் பேச்சாளரான பேராசிரியர் ஜி.எல்.பீரிஸ் அடுத்தவார இறுதியில் ஜெனீவா செல்லவுள்ளார். இந்த விஜயத்தின்போது சர்வ தேச மனித உரிமைகள் ஆணைக்குழுவின் முக்கியஸ்தர்களையும் அவர் சந்தித்துப் பேசு வாரென்று எதிர்பார்க்கப்படுகின்றது. (த-க-7-190)

விற்பனையாகிறது

க.பொ.த. (உ/த)
வணிகக் கல்வி
(Business Studies)
2006 திருத்திய பாடத்திற்கு அமைவானது
வியாபாரம் - தொடர்பாடல்
காப்புறுதி - போக்குவரத்து
ஆக்கம்:
தம்பித்துரை பாலகிருஷ்ணன்
வளவாளர் - வணிகக்கல்வி தென்மராட்சி கல்வி வலயம்
ஆசிரியர், யா/சாவகச்சேரி இந்துக்கல்லூரி.
பதிப்பாளர்:
ஸ்ரீசுப்பிரமணிய புத்தகசாலை
235, காங்கேசன்துறை வீதி, யாழ்ப்பாணம்.
(சி-41260)(26-14-15)

இதயம் நெகிழ்ந்த நினைவுகளுடன் ஓராண்டு அஞ்சலி

மண்ணில்
முத்து
1936
–
09
–
10

விண்ணில்
சொத்து
2004
–
02
–
14

அமரர் முத்தையா கணேசரத்தினம்
கணம் மாமா
தீதி: அட்டமி

எங்கள் குடும்பத்துச் சூரியனே
உங்கள் ஒளியிழந்து தவிக்கும்
எங்கள் வாழ்வில் உங்கள் நினைவுகள் தானே!
என்றும் எங்கள் வானத்தின் பௌர்ணமி
அன்பான கணவனாக பாசமிகு தந்தையாக
கனிமொழி பேசும் மாமனாக அன்பகலா சோதரனாக
கொஞ்சி மகிழும் தாத்தாவாக அரவணைத்திடும்
அன்புநிறை வாழ்வு தந்து எமை ஆளாக்கிய தெய்வமே!
எங்கள் துயரம் ஆறவில்லை; ஈரவிழிகள் காயவில்லை
முருகா முருகா என நிதமும் வேண்டி வேண்டி
பல முருகன் ஆலயம் சென்று காவடிகள் பல சுமந்து
முருகா என அழைத்தே முத்தி பெற்ற வித்தை என்ன?

உங்கள் ஆத்மா சாந்தி அடைய என்றும் இறைவனைப் பிரார்த்திக்கும் உள்ளங்கள்

மனைவி, மக்கள், மருமக்கள்,
அருமைப் பேரன்,
சகோதரர்கள்.

ஏழாலை தெற்கு,
சுன்னாகம்.
(42605)(39-26-14-15)

சர்வர்கள் தேவை

பருத்தித்துறையிலுள்ள பிரபலமான கிறீம் ஹவுஸ் கடைக்கு நன்கு அனுபவம் வாய்ந்த சர்வர்கள் தேவை.
40 வயதுக்குட்பட்டவர்கள் விரும்பத்தக்கது.
சம்பளம் நேரில் பேசித் தீர்க்கலாம்.
தொடர்புகொள்ளவேண்டிய முகவரி:
நிதர்ஷன் கிறீம் ஹவுஸ்,
பஸ் நிலையம், பருத்தித்துறை.
T.P.: 0773086941, 0776243870
(சி-41203)

50 ஆவது அகவையில்....
கண்ணீர் சொரியும் நினைவலைகள்

அமரர்
கணபதி கணேசன்
(கணபதிப்பிள்ளை - கனேசலிங்கம்)
செம்பருத்தி பப்ளிகேஷன்ஸ்,
மலேஷியா
03-03-2005

ஓர் பத்தில் உத்தம புத்திரனாய்
ஈர் பத்தில் இணையிலா சோதரனாய்
மூ பத்தில் அன்புநிறை தாரமாய்
நா பத்தில் பாசமிகு தந்தையாய்
ஐம் பத்தில் எங்கு சென்றீர்?
கனவுகள் காற்றாய் கலைந்திட
அரவணைக்கும் அன்புள்ளம் தானிழந்து
தனிமரமாய் நாமிங்கு!

'பிருந்தாவனம்',
28/36, மணல்தறை வீதி,
கந்தர்மடம், யாழ்ப்பாணம்.

- குடும்பத்தினர்.

(42628)(26-14-15)

நீர் நிறைந்த விழிகளுடன் ஆறாத்துயரில்
நான்காம் ஆண்டு நினைவஞ்சலி

தோற்றம்
28
-
05
-
1937

மறைவு
15
-
02
-
2001

அமரர் Dr. **கந்தையா பாலசிங்கம்** (R.M.O.)
அட்டமித் திதி 03-03-2005

அன்பும் பண்பும் கொண்டெம்மை
ஆக்கினீர்கள் எங்கள் அப்பா!
ஆளுக்கொரு திக்காக
ஆகிவிட்டோம் இப்போது அப்பா!

விருப்பத்துடன் பிரியவில்லை - நாம்
வேண்டுமென்றே தான் பிரிந்தோம்
உங்கள் கனவனைத்தும் நனவாக்கிட
வேண்டுமென்றே தான் பிரிந்தோம்

விரைவினிலே ஒன்று சேர்ந்து
நன்மை பல செய்துவிட
வரம் தந்தே ஆசி கூற
நாம் உங்களை வேண்டுகிறோம்

விண்ணகத்தில் நீங்கள் தெய்வம்
வீடதிலே அம்மா தெய்வம்
நலமாக நம்முடனே - அவர்
நீடுழி வாழ உங்களிடம் வேண்டுகிறோம்.

பிரசன்னா வைத்திய நிலையம்,
15, பேரின்பநாயகம் லேன்,
கச்சேரியடி, யாழ்ப்பாணம்.

பசுமை நிறைந்த நினைவுகளுடன்:
மனைவி, பிள்ளைகள்.

(42643)(26)

ஓம் விராட் விஸ்வப் பிரமனே நமஹ.

நீங்காத நினைவுகளில்
10ஆம் நாள் நினைவலைகள்

மண்ணுலகத்தில் முகிழ்வு
27
07
1946

விண்ணுலகத்தில் அமர்வு
04
12
2004

விஸ்வப்பிரம்ம ஸ்ரீ சிற்பாசாரியார்

அமரர்
சிவனடியார் முத்துக்குமார்

முத்தமிழின் சுவைசொட்டும்
முத்தான நகைச்சுவையால்
சிந்தை குடி கொண்ட
செல்வ முத்துக்குமரனே!
வண்டில் சில்முதலாய்
வானளாவும் இரதம் வரை
சித்திரச் சிற்பங்கள் தந்தவரே!
முத்தான உன் பேச்சை
எக் காலம் நாம் கேட்பதினி?

இன்று (03.03.2005) வியாழக்கிழமை அன்னாரது திருநெல்வேலி இல்லத்தில் நடைபெறுகின்ற ஆத்மசாந்திப் பிரார்த்தனையிலும் மதியபோசன நிகழ்விலும் கலந்து கொள்ளுமாறு உற்றார், உறவினர், நண்பர்கள் அனைவரையும் அன்புடன் அழைக்கின்றோம்.

தகவல்:
சி.தர்மகுமார் (தம்பி),
"குமாரோதயம்" நாவலடி வீதி,
திருநெல்வேலி மேற்கு,
யாழ்ப்பாணம்.

குடும்பத்தினர்.
(42836)

புலிகளின் கொள்கை பரப்புப் பிரிவின் கலைஞர்கள் குழு சுவிஸ் பயணம்

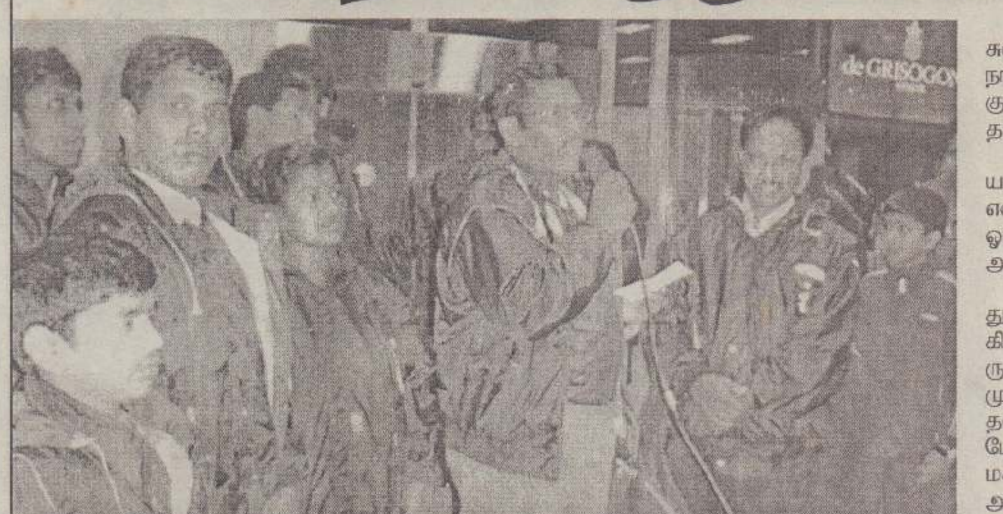

பேர்ண்,மார்ச்.3

தமிழர் தாயகத்தின் பல்வேறு பாகங்களி லும் தெருவழி நாடகங்களை நிகழ்த்தி தமிழீழ விடுதலைப் போராட்டத்திற்கு பலம் சேர்த்த தமிழீழ விடுதலைப் புலிகளின் கொள்கை முன னெடுப்புப் பிரிவுக் கலைஞர்கள் தாயகத்தில் இருந்து சுவிஸ் நாட்டிற்கு வருகை தந்துள்ளனர்.

இவர்கள் கடந்த 28ஆம் திகதி பிற்பகல் சுவிஸ் நேரப்படி மாலை 6.30 மணியளவில் சூரிச் விமான நிலையத்தைச் சென்றடைந்தனர்.

இவர்களை தமிழீழ விடுதலைப் புலிகளின் சுவிஸ் கிளைப் பொறுப்பாளர் குலமும் சுவிஸ் நாட்டின் இதர பொறுப்பாளர்களும், புலிகளின் குரல் பொறுப்பாளர் தமிழன்பனும், சூரிச் மாநில தமிழ் மக்களும் வரவேற்றார்கள்.

இந்தக் கலைஞர் குழுவினரால், பாலா ஆசிரி யரின் நெறியாள்கையில் 'வழக்காடுகிறோம்' என்ற நாடகமும், புதுவையன்பனின் 'கரைதேடும் ஓடங்கள்' என்ற நாடகமும் பல நாடுகளிலும் அரங்காற்றுகை செய்யப்படவுள்ளன.

விமான நிலையத்தில் புதுவையன்பன் கருத துத் தெரிவிக்கையில், 'புலம்பெயர்ந்து உல கின் பல்வேறு பாகங்களில் வாழ்ந்து கொண்டி ருக்கும் எம் தமிழ் உறவுகளில் ஒப்பற்ற பாச மும், பற்றும், அக்கறையும் தமிழீழ தேசியத் தலைவர் வைத்துள்ளார். தாயகத்தில் இருந்து போருக்கு முகம் கொடுத்துக் கொண்டிருக்கும் மக்களில் காட்டும் அதே அக்கறையையும், அன்பையும், கருணையையும் புலம்பெயர் வாழ் தமிழர்களிடம் தேசியத் தலைவர் வைத்துள்ளார் என்று கூறினார். இக்குழுவினரோடு வருகை தந்த தவபாலன் சூரிச் விமான நிலையத்தில் வைத்து 'புலி யாட்டம் ஆடு' என்ற பாடலை பாடி அங்கு குழுமியிருந்த ஊடகவியலாளர்களை யும் மற்றோரையும் கவர்ந்திழுத்தார். (ஐ)

ஒருங்கிணைப்புக் குழுக்கூட்டம்

வலி.தென்மேற்கு,மார்ச்3

வலி.தென்மேற்கு (சண்டிலிப்பாய்) பிரதேச செயலக ஒருங்கிணைப்பு குழுக் கூட்டம் இன்று வியாழக்கிழமை பிரதேச செயலக மாநாட்டு மண்டபத்தில் நடைபெறவுள்ளது.

பிரதேச செயலர் ஆ.சுப்பிரமணிய சர்மா தலைமையில் நடைபெறும் இக் கூட்டத்தில் திணைக்களங்களின் தலைவர்கள் உட்படப் பலர் கலந்துகொள்வார்கள். (3-202-135)

செயலமர்வு

வலி.தெற்கு,மார்ச்3

விகாமம் கல்வி வலயத்துக்குட்பட்ட பாட சாலைகளில் 10ஆம், 11ஆம் வகுப்புக்களில் வர்த்தகமும் கணக்கியலும் பாடத்தை கற்பிக் கும் ஆசிரியர்களுக்கான வணிகக்கல்வி, கணக் கீடு ஆகிய பாடங்களுக்கான செயலமர்வும் கருத்தரங்கும் நாளை மறுதினம் சனிக்கிழமை காலை 8.30 மணி தொடக்கம் மாலை 5.30 மணி வரை மானிப்பாய் இந்துக்கல்லூரியில் நடைபெறவுள்ளது. (3-152-202)

குளக்கட்டு புனரமைப்பு

அரியாலை,மார்ச்3

ஈச்சமோட்டை மறவன் குளத்தின் அணைக் கட்டுக்கள் புனரமைக்கப்பட்டு வருகின்றன.

இக் குளத்தின் அணைக்கட்டுக்கள் நீண்ட காலமாகப் புனரமைக்கப்படாது சிதைந்து காணப் பட்டன. (ஐ-17)

மாணவர்களின் கல்வீச்சினால் குளவி கொட்டி 10 பேர் காயம்!

யாழ்ப்பாணம்,மார்ச்3

கருங்குளவிக் கூட்டிற்கு கல்லெறிந்த பாட சாலை மாணவர்களின் செய்த விளையாட்டுத் தனத்தால் வீதியால் போய்வந்தவர் 10 இற்கும் மேற்பட்டோர் கருங்குளவி கொட்டிக் காயமடைந் தனர். கடந்த திங்களன்று இச்சம்பவம் இடம் பெற்றது.

கோப்பாய் மத்தி வெள்ளெருப்பிள்ளையார் கோவில் முன்பாகவுள்ள வீதியில் மரம் ஒன்றில நீண்டகாலமாக கூடுகட்டி வசித்துவந்த குளவிக கூட்டுக்கே மாணவர் சிலர் கல்லால் எறிந்து கூட்டைக் குலைத்துக் குளவிகளைக் கலைத்த னர்.

பிள்ளையார் கோயில் பூசகர் உட்பட குளவி கொட்டிய 10 பேரில், எஸ்.குணசிங்கம் (வயது 60) என்பவர் யாழ்.போதனா வைத்தியசாலை யில் அனுமதிக்கப்பட்டுள்ளார்.

ஏனையோர் தனியார் மருத்துவமனையிலும கோப்பாய் வைத்தியசாலையிலும் சிகிச்சை பெற்றனர் எனத் தெரிவிக்கப்பட்டது. (ஐ-15)

தென்கிழக்குப் பல்கலை மாணவர் ஆர்ப்பாட்டம்!

அக்கரைப்பற்று,மார்ச்.3

தென்கிழக்குப் பல்கலைக்கழக ஆசிரியர் களும் மாணவர்களும் நேற்றுமுன்தினம் காலை வளாகத்தில் ஆர்ப்பாட்டத்தில் ஈடுபட்டனர். உப வேந்தர் ஹுஸைன் இஸ்மாயிலுக்கு எதிராகவே இந்த ஆர்ப்பாட்டம் நடைபெற்றதாகக் கூறப்பட்டது.

பல்கலைக்கழகத்தின் ஆசிரியர் சங்கம் இந்த ஆர்ப்பாட்டத்திற்கு ஏற்பாடு செய்திருந் தது.

ஆர்ப்பாட்டத்தில் ஈடுபட்டவர்கள் சுலோக அட்டைகளைத் தாங்கிய வண்ணம் பல்கலைக் கழகத்தின் நிர்வாகப்பீடத்திலிருந்து பல்கலைக் கழகத்தின் கல்வி, கற்கை நெறிப் பகுதிகளுக்கு ஊர்வலமாகச் சென்றனர்.

சுலோக அட்டைகளில் 'உபவேந்தரே!', 'பல் கலைக்கழக மரபினை மதித்து நட!', 'தகுதி யற்றவர்களுக்கு நியமனங்களை வழங்காதே!', 'பல்கலைக்கழக சிரேஷ்டத்துவதத்துக்கு மதிப்பளி!', 'விரிவுரையாளர்கள், மாணவர்கள் பிரச்சினை களுக்குத் தீர்வுகாண்!', 'பீடாதிபதிகள், தலை வர்களிடம் கலந்தாலோசித்து நிர்வாகத்தைச் செய்!', 'ஆழிப்பேரலை அனர்த்த நடவடிக்கை களுக்கு இடையூறு செய்யாதே!', 'பல்கலைக் கழகச் சொத்துக்களை வீண்விரயம் பண்ணாதே!', 'தென்கிழக்குப் பல்கலைக்கழக ஆசிரியர் சங் கத்துடன் உடன்பாடு காணப்பட்ட விடயங் களில் இணங்கி நட!', 'தென்கிழக்குப் பல் கலைக்கழக அபிவிருத்திக்குத் தடைக்கல்லாக இராதே!', 'கொழும்பில் தூங்கிக்கொண்டிராதே!', 'மனிதாபிமானமாக மற்றவர்களுடன் பழகு!', 'ஆண வத்தை உன் மனதில் இருந்து அகற்றிவிடு!', 'மறைந்ததலைவர் அஷ்ரப் தென்கிழக்குப் பல் கலைக்கழகம் தொடர்பாகக் கண்ட கனவுகளுக்கு வேட்டு வைக்காதே!' போன்ற சுலோகங்களை ஆசிரியர்களும் மாணவர்களும் தாங்கி நின்ற னர். (க-3)

உண்மையான நல்மனமே ஒற்றுமையை உருவாக்கும்

தவக்காலச் சிந்தனை

இருபத்து மூன்றாம்நாள்

வாழ்வளிக்கும் வல்லவருக்குத் தாழ்ந்த எம் உள்ளங்களைக் கொடுப்போம். எந்தநேரத்திலும் எம்மைப் பாவத்தில் வீழ்த்துவதற்காக சாத்தான் காத்துக் கொண்டே இருக்கிறான். அதனை எதிர்த்துப் போராடுவதற்கு உமது தூய ஆவியின் கனிகளை அளித்தருளும். கல்லான இதயத்தை யல்ல கனிவான நெஞ்சத்தையே தாரும் அன் புத் தகப்பனே! சாத்தானின் ஆதிக்கத்தை அகற்றி எத்தீமையும் அணுகா வண்ணம் பாதுகாப்பீராக என்று இறைவனை நாம் வேண்டும் என நோன்பிருந்த போது இயேசுவைச் சோதித்த பசாசினை எவ்வாறு வெற்றி கண்டாரோ அதே உறுதியை அவர் அருள்வார். ஊழலோடு ஒத்துப் போகின்றவர்கள் அநீதிக் குத் துணை புரிபவர்கள் அடக்கு முறைக்கு ஆதரவு தருபவர்கள் யேசுவோடு இருக்கமுடியாது இத்தகையோர் இறை அரசின் மதிப்பீடுகளுக்கு எதிராக இருந்து எல்லாவற்றையும் பிளவுபடுத்திக் கொண்டிருக்கிறார்கள்! மாறாக உண்மையான நல்மனம் படைத்தவர்கள் மட்டுமே ஒற்றுமையை நிலைநாட்டுவர். இறைவனை அறிந்தவர் களால்தான் அவரை ஏற்றுக்கொள்ளமுடியும்.

இன்று எமதுநாட்டில் நடப்பது என்ன, கதிரைக்காக ஒருவர்,பதவிக்காக ஒருவர். இருவரின் சுக போகத்திற்காக ஒட்டுமொத்த மக்களும் அடிபணியவேண்டிய அரசியல் நிலைப்பாடுகள்! இன்றைய ஆட்சியாளர்கள் இறைவழியில் ஆட்சி நடத்துகின்றார்களா? நல்ல மனிதர்கள் யாராவது செயற்படும் போது அமைதியின் அரசரான யேசுவை எப்படிச் சிலுவையில் அறைந் தார்களோ, அதே எதிரொலிப்புக்கள் இன்றும் தொடர்கின்றது. நாட்டில் மக்கள் கஷ்ரப்படு கின்றார்கள் என்றால் அந்தநாட்டை ஆழ்பவர்கள் முட்டாள்கள். முட்டாள்களைத் திருத்த முனை வதும் முட்டாள்த்தனம் .எனவே எமது தேவைகளை இறைவனிடம் சொல்லுவோம் நாட்டை ஆளும் தலைவர்களின் நல்மனதுக்காக விசேடமாகச் செபிப்போம்! நம்பிக்கையோடு செபிப் போம்; நலமுடன்வாழ்வோம்.

ஜோ.ஜெஸ்ரின்
கொழும்புத்துறை.

தொழில்திறன் செய்முறைப் போட்டியில்

யாழ்.தொழில்நுட்பக் கல்லூரியின் 2 மாணவருக்கு வெள்ளிப்பதக்கம்

யாழ்ப்பாணம்,மார்ச்3

தேசிய மட்டத்தில் நடைபெற்ற தொழில் திறன் செய்முறைப் போட்டிப் பரீட்சையில் யாழ். தொழில்நுட்பக் கல்லூரி மாணவர்கள் வெள்ளிப் பதக்கங்களை வென்றனர்.

ஜப்பானிய அரசின் அனுசரணையுடன் மாகாண மட்டதில் மட்டக்களப்பு தொழில் நுட்பக்கல்லூரியில் கடந்த ஆண்டு நடைபெற்ற தொழில்திறன் செய்முறைப் போட்டிப் பரீட்சை யில் தெரிவுசெய்யப்பட்ட மாணவர்களுக்கான தேசியமட்டப் போட்டி மாத்தறை தொழில்நுட்பக கல்லூரியில் கடந்த பெப்ரவரி மாதம் இடம்பெற் றது.

மரவேலைத் தொழில்நுட்பம், வீட்டுமின் இணைப்பு, மின் உருக்கி ஒட்டுதல், நீர்க்குழாய பொருத்துதல் ஆகிய பாடநெறிகளிலேயே பரீட்சை நடத்தப்பட்டது.

வெள்ளிப்பதக்கம் வென்ற யாழ்.தொழில்நுட பக் கல்லூரி மாணவர்களின் விவரம் வருமாறு:-

எஸ்.சுரேஸ்குமார் - மரவேலைதொழில் நுட்பம்.

எம்.இராஜகுமார் - நீர்க்குழாய் பொருத்துதல்.

இவர்களுக்கான பதக்கம் திறன் அபிவிருத்தி, வாழ்க்கைத் தொழில் மற்றும் தொழில்நுட்ப கல்வி அமைச்சில், அமைச்சர் பியசேன கமகேயி னால் இம்மாதம் 8ஆம் திகதி வழங்கப்படவுள்ளன என்று யாழ்.தொழில்நுட்பக்கல்லூரி அதிபர் ந.யோகராஜன் தெரிவித்தார். (ஐ-12)

தேசிய கல்வியியற் கல்லூரியில் அரும்பொருள் காப்பகம்....

மனித நாகரிக நகர்வின் அடையாளத் திற்கு ஆதாரமாவது கலை வெளிப்பாடுகளே. மேற்கு ஐரோப்பாவில் பழங்குடியினர் 20,000 ஆண்டுகளுக்கு முன் அமைத்த நேர்த்தியான சித்திரங்களும் சிற்பங்களும், 15,000 ஆண்டு களுக்கு முன் ஸ்பெயினின் அல்டாமீரா, பிரான் சின் 'லாஸ்கோர்க்ஸ்' போன்றவற்றின் வியத் தகு படைப்புக்கள் அந்நாட்டினதும் மக்களின தும் ஆதிப் பதிவுகளை ஆழமாக்குகின்றன. இத் தகைய படைப்புகளூடே அவர்களது வாழ்வியல் சூழல், தொழில் முறைமை, பொழுது போக்கு, தொடர்பாடல், பழக்கவழக்கங்கள் போனற அம் மனிதர்களுடைய அடையாளங்கள் ஆழக்கிடக கின்றன.

ஓர் இனத்தின் தனித்துவ அடையாளங்கள், அல்லது ஓர் இனத்தின் மரபுத் தொன்மைகள் இனங்காணப்படுவதும், ஆதாரப்படுவதும் இவ்வா றான தொன்மை வெளிப்பாடுகளூடே என்பது வெள்ளிடைமலை.

எமது இனத்தின் கலைத்துவம், கலாசாரம், பண்பாட்டம்சங்கள் என நாம் இன்று நோக்கு கின்ற போது, உலக மாற்றங்களுக்கேற்ப மாற்ற மடைவது தவிர்க்கமுடியாததாகின்றது. இத்த கைய மாற்றங்களால் எமது அற்புதமான ஆக்க பூர்வமான அடையாளங்கள் பல எம்மிடையே

இருந்து அழிந்தும், மறைந்தும் போய் அருகுகின்ற நிலை நோக்கப்படுகின்றது. வளர்ச்சியடைந்து வரும் கல்வி, விஞ் ஞான, தொழில்நுட்ப மாற்றங்கள் தனி மனித தேவைகளை யும், வசதிகளையும மாற்றியமைத்துள் ளது.

இந்நிலையில் எம்மினத்தின் ஆக்கபூர்வமான தனித்துவ அடை யாளங்களைப் பேணவும் அதனது இருப்பினை நிலைபெறச் செய்யவுமான தேவை வேண்டிய தொன்றாகின்றது. எமது மண்ணின் அழிநிலை யிலுள்ள தேடற்கரிய வளங்களை பாதுகாத் துப் பேண வேண்டியதும் அவசியமாகின்றது. இதன் மூலம் எமது பாரம்பரியத்தினையும் பண் பாட்டு அடையாளங்களையும் நிலை நிறுத்து வதற்கு சிந்தனையாளர்களும் சமூக நேசி களும் முன்வருதல் அவசியமாகின்றது.

யாழ்ப்பாணம், தேசிய கல்வியியற் கல்லூரி யின் பீடாதிபதி கலாநிதி திருநாவுக்கரசு கமல நாதனின் வழிகாட்டலில் கல்லூரியின் சித்தி ரக்கலைத் துறையினர் தமது கல்லூரியில் இதற கென தொல்பொருள் சேமிப்பகம் ஒன்றை உரு வாக்கியுள்ளனர். கல்லூரியின் முகிழ்நிலை ஆசிரியர்களூடாக இதற்கென தனியான செயல் திட்டம் ஒன்றையும் அமைத்துப் பாடசாலைகளி லும், சமூகமட்டத்திலும் வேண்டிய அரும்பொருள களை சேகரிப்பதற்குரிய நடவடிக்கைகளும் முடுக்கிவிடப்பட்டுள்ளன.

யாழ்ப்பாணம் தேசிய கல்வியியற் கல்லூ ரியில் அமையப் பெறவுள்ள இந்த அரும் பொருள் காப்பகம், வளர்ந்து வருகின்ற இளம் சந்ததியி னருக்கு எமது மண்ணின் முந்தைய அடையா ளங்களின் அபூர்வங்களை விளங்கிக் கொள்வ தற்குரிய ஒரு தளமாகவும் அமையும்.

இந்த வகையில், சேமிக்கப்பட வேண்டிய சில பொருள்களின் மாதிரிகளை எடுத்து நோக் கின், கலைசார் உலோக, மர, மட்பாண்ட உபகர ணங்கள், சிற்ப மாதிரிகள், கைத்தொழில் அலங் கார சாதனங்கள், சுய உற்பத்திப்பொருள்கள், இயற்கை, செயற்கை அனர்த்தங்களால் அழி வுற்று எஞ்சிய கலைத்துவ மீதிகள் மற்றும் அடையாளச் சின்னங்கள், பண்டைய பாவனைப் பொருள்கள், இயந்திர சாதனங்கள் எமது மூத்த கல்விமான்களின், கலை வல்லுநர்களின் படைப் புக்கள், அவர்களின் பாவனைப் பொருள்கள் போன்ற எமது சுயங்களை நிலை நிறுத்து வதற்கான யாவும் வேண்டியதாகின்றது.

உதாரணமாக எமது தொழில் வளத்தை எழில் வளமாக்கிய துலாப்பட்டையும், செக்குக் கட்டையும் அண்மைக்காலங்களில் அருகிவிட்ட தல்லவா? எமது ஆக்கபூர்வ முதுச அடையா ளங்கள் அழிகின்றன, அழிக்கப்படுகின்றன, கடத் தப்படுகின்றன, காணமற்போகின்றன என்கின்ற செய்திகளையும் கண்டன அறிக்கைகளையும் அண்மைக்காலங்களில் அவதானித்திருகின்றோம். இதனையெல்லாம் சீராக்கம் செய்யும் ஒரு மாற் றுத் திட்டமாகவும் இந்த அரும்பொருள் காப்ப கம் அமையப் பெற்றுள்ளது.

ஆகவே, சமூக முற்போக்கு சக்திகள் யாவ ரும் இணைந்து இந்த அரும் பொருள் பேண லுக்கு ஆவன செய்ய வேண்டும். இதில் ஈடு பாடும் அக்கறையும் உடையவர்களை இந்த ஆக்கபூர்வ முயற்சிக்கு தோள்கொடுக்க அழைக் கின்றது யாழ்ப்பாணம் தேசிய கல்வியியற் கல்லூரி சித்திரக்கலைத்துறை.

க.ரட்ணேஸ்வரன்
இணைப்பாளர்
நுண்கலைத்துறை - யா.தே.க.கல்லூரி

பெண்கள் தமது பிரச்சினைகளை மனம்திறந்து வெளிப்படுத்தக் களமாகின்றது 'அரங்காலயம்'

பெண்கள் ஒரு வேலையைச் செய்யப் போகும்போது தங்களால் கதைக்க முடியவில்லை, தமக்கிருக்கும் பிரச்சினைகளை வெளிப்படுத்த முடியவில்லை. கதைப்பதற்கு ஓர் இடமில்லை என்று கூறுகின்றார்கள். இப்பிரச்சினைகளைத் தீர்ப்பதற்காகவே பெண்களுக்கான ஓர் இடமாக அரங்காலயத்தை உருவாக்கியுள்ளது பெண்கள் பண்பாட்டு மையம். மாதம் தோறும் நடைபெற்று வருகின்ற அரங்காலயத்துக்குச் சென்று பெண்கள் தமது பிரச்சினைகளைக் கதைத்துத் தீர்த்துக் கொள்ளமுடியும். இதற்கு அங்கு தடையேதும் கிடையாது.

பெணகள் இதில் பங்குபற்றித் தனித் தனியாகவிருந்து தமக்கிருக்கும் பிரச்சினைகளைக் கதைத்துப் பகிர்ந்துகொள்ள முடியும். இங்கு யுவதிகள், வயோதிபமாதுகள் என்ற வேறுபாடுகள் கிடையாது. அனைவரும் இதில் பங்குகொள்ளமுடியும். குறிப்பாக, வீட்டிலுள்ள குடும்பப் பெண்களும் வந்து தமக்குள்ள பிரச்சினைகளைத் தீர்த்துக்கொள்ளவேண்டும் என்பதே அரங்காலயத்தின் நோக்கமாகவுள்ளது.

பெண்கள் பண்பாட்டு மையம் அரங்காலயம் மட்டுமின்றி, பல்வேறு வழிகளில் பெண்களின் மேம்பாட்டுக்காக உழைத்து வருகின்றது - தெருவெளி ஆற்றுகை, உயிர்ப்பூட்டல் என்று ஒவ்வொரு பகுதியாக யாழ். மாவட்டத்திலுள்ள சகல கிராமங்களுக்கும் சென்று பெண்களைச் சந்தித்து வருகின்றனர்.

இவற்றைவிட, மாதர் சங்கங்கள் என்றும் பெண்களுக்கான கைத்தொழில் பயிற்சி நிலையங்கள் என்றும் உருவாக்கி வருகின்றனர். தற்போது ஆற்றலைத் தேடிய ஓராயிரம் பெண்களைப் பயிற்றுவிக்கும் நிகழ்வின் ஒரு தொடர்ச்சியாகக் கைவினைக் கிராமத் திட்டம் நிகழ்வு ஒன்றும் இதனூடாக இடம்பெற்று வருகின்றது.

வடமராட்சி, தென்மராட்சி, தீவகம், யாழ்.வலயம், வலிகாமம் ஆகிய ஐந்து கோட்டங்களில் கைவினைக் கிராம வேலைத்திட்டம் தொடங்கப்பட்டுள்ளது. இவ்வாறு ஒவ்வொரு திட்டங்களையும் பெண்கள் பண்பாட்டு மையம் முன்னெடுத்து வருகின்றபோது கூடுதலான பெண்களிடையே தொடர்புகள் ஏற்படுகின்றது.

பெண்களை மாதத்திற்கு ஒரு தடவை ஒரே இடத்தில் ஒன்று சேர்த்து அவர்களுக்குள் இருக்கும் பிரச்சினைகளைக் கேட்டறிந்து இலகுவில் தீர்ககக்கூடிய பிரச்சினைகளைப் பெணகள் பண்பாட்டுமையம் தீர்த்து வருகின்றது. பெண்களைப் பல வழிகளில் சந்தித்து வருகின்ற பெண்கள் பண்பாட்டு மையக குழுவினர், பெண்கள் அடுப்படியிலிருந்தால் கூட அதுவரை சென்று அவர்களுடன் உரையாடுகின்றனர்.

இதன்போதுதான் தெரிகின்றது அவர்கள் எவ்வளவோ பிரச்சினைகளை வெளியே சொல்லாமல் தமக்குள்ளேயே வைத்திருக்கின்றனர் என்பது. இவர்களுடைய பிரச்சினைகளைக் கதைக்கும்போது அவர்களுக்கு ஒரு மன ஆறுதல் கிடைப்பது தெரிகின்றது.

அவர்கள் தொடர்ந்தும் தமது பிரச்சினைகளை வெளிக்கொண்டுவர வேண்டும் என்பதற்காகக் களம் ஏற்படுத்திக் கொடுக்கவேண்டும் என்பதே இவாகளுடைய குறிக்கோளாகவுள்ளது.

பல பெண்களுக்கு அரங்காலயத்தினூடாகத் தாமும் சொந்தக்காலில் நிற்க வேண்டும்; உழைக்க வேண்டும் என்ற எண்ணம் மனதில தோன்றியுள்ளது.

இன்றும் பல பெண்கள் தொழில் இல்லாமல் இருக்கின்றார்கள் என்று கூறும்போது அதனை மறுத்துப் பெண்கள் தொழில் செய்யலாம், வேலைவாய்ப்புக்களை உருவாக்கலாம். அதற்கான வழிவகைகள் உண்டு அதனைச் செய்யக் கூடியவர்களாக மாறினால் செய்ய முடியும். இவ்வாறு பல்வேறு வேலைத் திட்டங்களை ஆரம்பித்து பெண்களை ஆளுமைப்படுத்தி வருகின்றனர்.

✷

- பிரபா -

பெண் விடுதலை என்பது ஆணை உதாசீனப்படுத்துவதல்ல!

வளர்முக நாடுகளுடன் ஒப்பிடுகையில் எமது நாட்டில் பெண்விடுதலை அம்சங்கள் ஓரளவு மேம்பட்ட நிலையில் உள்ளன.

இது பாராட்டப்பட வேண்டிய விடயம்தான். வரவேற்கத்தக்கதும்கூட. இந்நிலை ஏற்பட பெண்கள் கல்வியில் மேம்பாடடைந்துள்ளதும். பெண் தன்நிலையில் விழிப்புணர்வு பெற்று அதனைச் சாத்தியமாக்கியுள்ளதும் காரணம் எனலாம். எனினும், பெண்களைப் பொறுத்தவரை பல விடயங்களில் விடுதலையை எட்டவேண்டிய நிலையிலுள்ளனர். பாரம்பரியம், மரபு என்கிற சில தடைகளைத் தாண்டியாக வேண்டிய கட்டமும் உள்ளது.

'பெண்ணியம்' பேசிக்கொண்டு பெண் அடிமைத் தனத்தோடு வாழ்வதில் பயனில்லை. ஒவ்வொரு சந்தர்ப்பத்திலும் துணிந்து முன்னேறுவதன் மூலமே பெண் தனக்கென ஓர் இடத்தைப் பெற்றுக்கொள்ளமுடியும்.

பெண் பற்றிய அபிப்பிராயங்கள்

இன்றுங்கூட பெண் இப்படித்தான் வாழவேண்டும், வளரவேண்டும் என்கிற அபிப்பிராய பேதங்கள் காணப்படுகின்றன. விரும்பியோ விரும்பாமலோ கட்டுப்பாடுகளை மீறமுடியாமலும், ஏற்றுக்கொள்ள முடியாமலும், எத்தனை பெண்கள் தமது வாழ்வை விலங்குகளாகப் பிணைத்துக்கொண்டுள்ளனர்.

இவை யாவற்றையும் விட்டு முன்னேற வேண்டுமெனில் சுயமான சிந்தனைகளை விதைக்கவேண்டும்; அதன்படி நடக்கவேண்டும்.

தற்போது கல்வி, பதவி, வேலை வாய்ப்பு, அரசியல் முதலியவற்றில் பெண்கள், மேம்பாடடைந்துள்ளமை பெண்ணைப் பற்றிய அபிப் பிராயங்களை உயர்த்தியுள்ளது.

ஆண் துணைதான் பெண் வாழ்வின் லட்சியம், முன்னேற்றம் என்ற கருத்துக்கள் மாறி, பெண்கள் தனித்துவமாக, சவால்களை ஏற்று வாழப் பழகியுள்ளனர். பெண்களைப் பொறுத்த வரை பயணிக்க வேண்டிய தூரம் அதிகம் இருந்தாலும் பயணிக்க முடியும் என்கிற நம்பிக்கை ஒவ்வொருவரிடமும் தெரிகிறது.

குடும்பத்தில் பெண்களின் நிலை

குடும்பம் என்ற அளவில் பெண் மீது சுமத்தப்பட்ட பொறுப்புகளும் அவளுக்கு இருக்கின்ற மரபுரீதியான கீழ் நிலையும் இன்னமும் தொடர்கதையாகவே இருக்கிறது.

கணவன், பிள்ளை, எதிர்காலம் பற்றிய சிந்தனைகளில் பலர் தமது ஒளிமயமான எதிர் காலத்தை இழந்துவிடுகின்றனர். சிலகுடும்பங்களில் வேலைக்குப்போகும் பெண்ணாயின் குடும்ப சுமைகளைத் தாங்கமுடியாது தவிக்கிறாள்.

குடும்பமா? வேலையா? என்கிறபோது குடும்பத்திற்காகத் தனது வேலையை இழந்து குடும்ப உயர்வுக்காகப் பாடுபடுகிறாள். ஆனால், இத்தகைய பெண்களின் மனநிலைகள் பற்றி யாரும் கவலைப்படுவதில்லை. அவளின் விருப்பு, வெறுப்புகள் மதிக்கப்படுவதில்லை. 'அன்பு' என்கிற பெயரில் வீட்டு வன்முறைக்குள் உட்படுத்தப்படுகிறாள்.

மாமி,மாமா, உறவுகள் என அவர்களது சிந்தனைகளுகேற்பத் தன் வாழ்க்கையை மாற்றிக்கொளகிறாள். இதனால், அவளது சுய சிந்தனை, ஆளுமை என்பன சிதறடிக்கப்பட்டு நாளடைவில் உயிருடன் இருப்பதனால் வாழ்கிறேன் என்கிற நிலைக்குத் தள்ளப்படுகிறாள்.

- மதியழகி -

புரிந்துகொள்ளல் அவசியம்

குடும்பம் ஒற்றுமையாக வாழவேண்டுமென்றால் குடும்பத்திலுள்ளவர்கள் புரிந்துணர்வுடன் செயற்பட வேண்டும்.

இதன்மூலம்தான் ஒவ்வொருவரினதும் விருப்பு, வெறுப்புகள் பகிர்ந்துகொள்ளப்பட்டு அமைதியான - நிம்மதியான - வாழ்க்கை ஏற்படும்.

சிலர், பெண்கள் அதிகப்படியாக நடப்பதாக நினைக்கிறார்கள். ஆணுக்கெதிராகச் செயற்படுவதாக உள்ளம் பொருமுகிறார்கள்.

பெண் விடுதலை என்பது ஆணுக்கெதிரான போராட்டமல்ல, ஆணை உதாசீனம் செய்வதல்ல என்பதை ஒவ்வொரு ஆணும் புரிந்து கொள்ளவேண்டும். எல்லோருக்கும் சுதந்திரம், எல்லோருக்கும் உரிமை, சொல்லிலும் செயலிலும் அனைவரும் சமம் என்ற புதிய உலகப் போக்கு சிந்தனை வலுப்பெறவேண்டும். இந்நிலைமையில் தான் பெண்மை மதிக்கப்படும்; மேன்மை கிடைக்கும். ☆

சந்தியாவின் கடிதங்கள்

பிரியமுள்ள பிரியாவிற்கு,

நம் இருவரின் நட்பின் உன்னதத்தை இன்று தான் அறிந்து கொண்டேன். உண்மையான புரிந்துணர்வே நட்பின் நிலையான தன்மைக்கும் புனிதத்திற்கும் வழிகோலும்.

நம் நட்பு என்றும் புனிதமானது. இன்று நான் கண்ட, கேட்ட சில நட்புகளின் தன்மைகளைப் பற்றி எழுத விரும்புகிறேன். நான் சொல்லும் கருத்துக்களில் பிழையோ அல்லது ஏற்றுக்கொள்ள முடியாததாகவோ இருந்தால் தாராளமாக அதை நீ எனக்குத் தெரியப்படுத்தலாம். பிழைகளை உணர்ந்து திருந்தலாம் தானே.

மகாத்மாகாந்தி மிக உன்னதமான மனிதர். நட்புக்காகத் தன் உயிரைக் கூடத் தியாகம் செய்யத் தயங்காதவர். தனது நண்பர் ஒருவருக்குத் தனது வீட்டில் தங்க அனுமதி கொடுக்கிறார். அந்த நண்பரோ காந்தி இல்லாத நேரங்களில் அவரது வீட்டைத் தீயசெயல்களுக்காகப் பயன்படுத்துகின்றார். காந்தி உடனேயே நண்பரை வீட்டை விட்டு வெளியேற்றுவதுடன் அவரது நட்பையும் துண்டிக்கின்றார்.

நண்பருக்காகத் தன் உயிரையும் கொடுக்கத் தயங்காதவர் ஏன் தன் நண்பரை விரட்டுகின்றார்.

தமது வாழ்க்கைக்கு ஒத்து வராத நட்பு என்பதால்.

ஆனாலும், எனக்கு அவரது செயல் பற்றி வாசித்ததும் சிறு ஏமாற்றம் ஏற்பட்டது. நண்பன் பிழை செய்வதை அறிந்ததும் அவனைத் திருத்துவதற்கு முயற்சிக்க வேண்டும். அவன் பிழையை உணர வைக்க வேண்டும். அவன் திருந்துவதற்குச் சந்தர்ப்பம் கொடுக்க வேண்டும்.

அதற்காக நண்பன் - நண்பி தொடர்ந்து பிழைவிடும் பட்சத்தில் அவர்களை நிராகரிப்பதே நமது வாழ்விற்கு நன்மை பயக்கும். 'கொள்கை வேறுபாடு கொண்டவர்களை நாம் மதிக்கவேண்டும். நெறியில் மாறுபாடு கொண்டவர்களை ஒதுக்கவேண்டும்.' இது ஓர் உளவியலாளரின் கூற்று.

ஆனால், அநேகமான இளைஞர், யுவதிகள் நண்பர்கள் கூட்டத்தில் இணைவதற்காகவே அந்த நண்பர்கள் கொண்டுள்ள தீய பழக்கங்களையும் தாமும் வலிந்து பழகிக்கொள்கின்றார்கள். இதுவே அவர்கள் மனதில் நட்பென்று கொண்டிருந்தால் அது பிழையான கருத்து.

எனக்கு இந்த இடத்தில் நான் வாசித்த ஒருவர் ஞாபகத்துக்கு வருகின்றது.

'குருடான தன் கணவனுக்கு வழிகாட்டியாக இருப்பவள் மனைவி. தன் கண்ணையே தானம் செய்பவள் தான் தோழி'.

இதுவே தோழனுக்கும் பொருந்தும்.

ஆனால், இன்று நட்பென்பது வெறும் சொல்லளவில் மட்டுமே சிலரிடம் (இங்கு சிலரிடம் என்று மட்டுமே குறிப்பிட்டுள்ளேன்) உள்ளது. புரிதல் இல்லாத - விட்டுக் கொடுத்தல் இல்லாத - பகிர்ந்து கொள்ளல் இல்லாத நட்பே உள்ளது.

உதாரணத்துக்கு ஒருவர் ஒரு கருத்தை வெளியிடும் போது அது ஏற்றுக்கொள்ளமுடியாததாயினும் சொன்னவருக்கு நாம் மதிப்பளித்தல் வேண்டும். அப்பொழுது தான் நட்பு நிலையானதாகின்றது.

நம் வாழ்வில் எத்தனையோ பேரைச் சந்திக்கின்றோம். ஆனால் உண்மையான நட்பென்பது ஒரு சிலரிடம் மட்டுமே தோன்றும். அந்த நட்பையும் நிலையானதாக்கிக் கொள்வது ஒவ்வொருவர் கையிலே தான் உள்ளது.

பிரியமுடன் சந்தியா.

இறைவனுக்கோர் வேண்டுகோள்

துன்பமே வேண்டாம் என்று கேட்கவில்லை
அதைத் தாங்குகின்ற மனவலுவைக் கொடு

சோதனைகளே வேண்டாம் என்று கேட்கவில்லை
சாதனைகளாக மாற்றுகின்ற மனவலிமையைக் கொடு

தோல்விகளே வேண்டாம் என்று கேட்கவில்லை
வெற்றிகளாக மாற்றுகின்ற முயற்சியைக் கொடு

பிரச்சினைகளே வேண்டாம் என்று கேட்கவில்லை
எதிர்த்து எதிர்நீச்சல் போட சக்தியைக் கொடு

கண்ணீரே வேண்டாம் என்று கேட்கவில்லை
கண்ணீரிலும் சிறு புன்னகையாவது கொடு

அ.யூடா மறினி
யாழ்ப்பாணம்.

பதவி விலகியது லெபனான் அரசு!

பெய்ரூட்,மார்ச்3

லெபனானில் பொது அமைப்புகளால் நடத்தப்பட்ட மாபெரும் ஆர்ப்பாட்டத்தையடுத்து அந்த நாட்டு அரசு பதவி விலகியுள்ளதென நேற்றுமுன்தினம் அறிவிக்கப்பட்டது.

லெபனானில் நிலைகொண்டுள்ள சிரிய நாட்டுப் படைகள் வெளியேற வேண்டுமெனக் கோரியும் -

எதிர்க்கட்சிக்கான தமது ஆதரவினை வெளிப்படுத்தும் முகமாகவும் -

சிரியாவுக்கு ஆதரவாகச் செயற்படும் பிரதமர் உமர் கராமி தலைமையிலான அரசு பதவி விலகவேண்டுமெனக் கோரியும் -

லெபனான் தலைநகர் பெய்ரூட்டில் மாபெரும் கண்டன ஆர்ப்பாட்டம் ஒன்று கடந்த திங்களன்று நடைபெற்றது. அதில் 10 ஆயிரத்திற்கும் மேற்பட்டவர்கள் கலந்துகொண்டிருந்தனர்.

இந்த மாபெரும் ஆர்ப்பாட்டத்தைத் தொடர்ந்து சிரிய அரசு பதவி விலகியது. சிரிய அரசின் திடீர் பதவி விலகல் சர்வதேச அரங்கில் ஆச்சரியத்தை ஏற்படுத்தியிருக்கிறது.

இந்த ஆர்ப்பாட்டம் நடைபெறுவதற்கு லெபனான் அரசு தடை விதித்திருந்தது. அத்தடைகளையும் மீறி எதிர்க்கட்சி ஆதரவாளர்கள் மற்றும் பொது அமைப்பினர் பலர் ஆர்ப்பாட்டத்தில் ஈடுபட்டனர்.

லெபனானின் முன்னாள் பிரதமர் ரபீக் ஹரிரி தற்கொலைக் கார்குண்டுத் தாக்குதலில் படுகொலை செய்யப்பட்டதன் பின்னர் நடைபெற்றிருக்கும் பெரிய ஆர்ப்பாட்டம் இதுவாகும்.

சிரியாவிற்கு ஆதரவான லெபனானின் தற்போதைய அரசு பதவி விலகவேண்டும் என பல்வேறு அமைப்புகளும் எதிர்க்கட்சிகளும் வலியுறுத்தி - வற்புறுத்தி வருகின்றன. இதன் எதிரொலியாகவே மேற்படி ஆர்ப்பாட்டம் இடம் பெற்றது.

சிவப்பு மற்றும் வெள்ளை நிறங்களையுடைய லெபனான் தேசியக் கொடிகளை வீசிய வண்ணம் ஆர்ப்பாட்டக்காரர்கள் பெய்ரூட் நகர வீதிகளில் வந்தனர்.

சிரிய நாட்டு இராணுவம் தமது நாட்டிலிருந்து வெளியேறவேண்டும் என்றும் -

தமது நாட்டுக்கு லெபனான் இராணுவம் மட்டுமே தேவையென்றும் -

சிரிய அரசு பதவி விலகவேண்டும் என்றும் - ஆர்ப்பாட்டங்காரர்கள் கோஷம் எழுப்பினர் என அங்கிருக்கும் செய்தியாளர்கள் தெரிவித்தனர்.

லெபனான் அமைச்சரவையில் நம்பிக்கையில்லாப்பிரேரணை ஒன்றுக்கான விவாதம் நடைபெற்றுக்கொண்டிருந்த சமயமே இந்த ஆர்ப்பாட்டம் நடைபெற்றது. இதனால் நாடாளுமன்றத்திற்கான வீதிகள் தடைசெய்யப்பட்டிருந்தன. அத்தோடு பாதுகாப்பும் பலப்படுத்தப்பட்டிருந்தது. (ஐ-க)

முஸ்லிம் கிளர்ச்சிவாத நடவடிக்கைகளுக்கு எதிராக ஐரோப்பிய நாடுகளில் அரபுமொழியில் நிகழ்ச்சிகள்

அமெரிக்க ஜனாதிபதியின் நிர்வாகம் திட்டம்

வாஷிங்ரன்,மார்ச்3

முஸ்லிம் கிளர்ச்சிவாத நடவடிக்கைகளுக்கு எதிரான முயற்சிகளின் ஓர் அம்சமாக அரபு மொழி மூலமான கட்புல, செவிப்புலன் நிகழ்ச்சிகளை செய்மதிமூலம் ஐரோப்பிய நாடுகளுக்கு அனுப்புவதற்கு அமெரிக்க ஜனாதிபதி ஜோர்ஜ் புஷ்ஷின் நிர்வாகம் நடவடிக்கைகளை மேற்கொண்டிருக்கிறது.

2001ஆம் ஆண்டில் அமெரிக்க நாடுகளின் மீது கிளர்ச்சிவாதத் தாக்குதல்கள் நடத்தப்பட்டு மூன்று ஆண்டுகள் நிறைவடையும் இந்தத் தருணத்தில் அமெரிக்கா இந்த ஊடகப் பிரசார நடவடிக்கையை ஆரம்பிக்கத் திட்டமிட்டிருக்கின்றது.

இது தொடர்பாக அதிகாரி ஒருவர் தகவல் தருகையில்,

ஐரோப்பிய நாடுகளில் பிரான்ஸிலும், ஜேர்மனியிலும் அதிக எண்ணிக்கையான முஸ்லிம்கள் வாழ்ந்து வருகிறார்கள் என்றும் -

இவர்களை இலக்காக வைத்தே இந்த ஒலி - ஒளிபரப்புகள் நடத்தப்படும் என்றும் - தெரிவித்தார்.

அமெரிக்காவில் இருந்துவரும் சுதந்திர ஜனநாயக நடவடிக்கைகளுக்கு முக்கியத்துவம் அளித்து நிகழ்ச்சிகள் தயாரிக்கப்படவிருக்கின்றன.

பேச்சுச் சுதந்திரம், திறந்த அடிப்படையிலான விவாதங்கள் இடம்பெற்றுவருவது இந்நிகழ்ச்சிகளில் உதாரணமாகக் குறிப்பிடப்படும்.

இந்த ஒலி - ஒளிபரப்பில் ரஷ்யா இடம் பெறமாட்டாது என அறிவிக்கப்பட்டுள்ளது.

கட்டாரைத் தளமாகக் கொண்டு இயங்கும் அல்-ஜெஸீரா அரபுத் தொலைக்காட்சிக்குப் போட்டியாக அமெரிக்காவால் தயாரிக்கப்படும் இந்த நிகழ்ச்சி ஒலி - ஒளிபரப்புகள் அமையவிருக்கின்றன.

ஆரம்ப கட்டமாக 35 அமெரிக்க டொலர்கள் இந்த நடவடிக்கைகளுக்கென ஒதுக்கப்பட்டுள்ளது. (ஐ-க)

இந்திய அரசின் பட்ஜெட் தாக்கல்

புதுடில்லி,மார்ச்3

இந்தியாவில் காங்கிரஸ் கட்சியின் தலைமையிலான கூட்டணி அரசு இந்த ஆண்டிற்கான வரவு - செலவுத் திட்டத்தை நாடாளுமன்றத்தில் திங்களன்று சமர்ப்பித்துள்ளது.

வறியமக்களுக்கு உதவுதல் மற்றும் முதலீடுகளை ஊக்குவிப்பதே இந்த வரவு - செலவுத் திட்டத்தின் பிரதான நோக்கம் என்று நிதியமைச்சர் ப.சிதம்பரம் தெரிவித்தார். இந்த வரவு - செலவுத் திட்டத்தில் பல பொருள்களுக்கு சுங்க வரிகள் குறைக்கப்பட்டிருப்பதை தொழிற்றுறை வரவேற்றிருக்கிறது.

வரிபொருள் மீது புதிய வரி விதிக்கப்பட்டு கல்விக்கான செலவீனங்கள் அதிகரிக்கப்பட்டுள்ளன.

இந்திய இராணுவத்திற்கான செலவீனம் 7 சதவீதத்திற்கும் அதிகமாக அதிகரிக்கப்பட்டுள்ளது. (ஐ-க)

சட்டவிரோதக் குடியேற்றவாசிகளை கைதுசெய்ய மலேசியா நடவடிக்கை

கோலாலம்பூர்,மார்ச்3

சட்டவிரோதக் குடியேற்றக்காரர்களைக் கைதுசெய்வதற்காக தேசிய ரீதியிலான தற்றி வளைப்பு நடவடிக்கைகளை மலேஷிய அதிகாரிகள் ஆரம்பித்துள்ளார்கள்.

அந்த நாட்டின் தொண்டர் படைகள் இரவு நேரங்களில் கட்டுமான வேலைத் தளங்கள், பெருந்தோட்டங்கள், கேளிக்கை விடுதிகள் என்பனவற்றில் திடீர் சோதனைகளை நடத்தி வருகின்றனர்.

கைதுசெய்யப்படும் வெளிநாட்டவர்கள் - சட்டவிரோத குடியேற்றவாசிகள் -. 14 நாள்கள் தடுப்புக்காவலில் வைக்கப்படுவர் என்றும் -

அவர்களுடைய ஆவணங்கள் சோதனையிடப்படும் என்றும் -

அதிகாரி ஒருவர் தெரிவித்தார்

உரிய ஆவணங்கள் இல்லாமல் வெளிநாட்டில் தங்கியிருக்கும் வெளிநாட்டவர்கள் வெளியேறுவதற்கு நான்கு மாத பொதுமன்னிப்புக் காலம் வழங்கப்பட்டது.

அக்காலப் பகுதி முடிவுற்றதன் பின்னர் இந்த நடவடிக்கை எடுக்கப்படுகின்றமை குறிப்பிடத்தக்கது. (ஐ-க)

74 கிளர்ச்சிவாதிகள் நேபாளத்தில் சுட்டுக்கொலை!

காத்மண்டு,மார்ச்3

மேற்கு நேபாளின் பார்டியா மாநிலத்தில் மாவோ கிளர்ச்சிவாதிகளுக்கும் நேபாள பாதுகாப்புப் படையினருக்கும் இடையில் ஏற்பட்ட மோதலில் 74 மாவோ கிளர்ச்சிவாதிகள் உயிரிழந்தனர் என்று அதிகாரிகள் கூறினர்.

நேபாள தலைநகர் காத்மண்டுவிற்கு மேற்கே சுமார் 600 கிலோமீற்றர் தொலைவிலுள்ள பார்டிகா மாவட்டத்தின் கனேஷ்பூர் எனும் இடத்தில் திங்கள் இரவு இந்த மோதல் இடம்பெற்றுள்ளது.

கனேஷ்பூருக்குச் செல்லும் பாதையில் மாவோ தீவிரவாதிகள் ஏற்படுத்தியிருந்த தடைகளை அகற்றும் பணியில் படையினர் ஈடுபட்டிருந்த போது கிளர்ச்சிவாதிகள் திடீர் தாக்குதல் நடத்தினர். அதன் பின் படையினருக்கும் கிளர்ச்சிவாதிகளுக்கும் இடையில் கடும் துப்பாக்கிச் சமர் ஏற்பட்டது எனவும் இதில் கிளர்ச்சிவாதிகளின் முக்கிய நபர் ஒருவர் உயிரிழந்தார் எனவும் படையினர் தரப்பில் மூவர் உயிரிழந்தனர் எனவும் இராணுவ அதிகாரி ஒருவர் தெரிவித்தார்.

மன்னர் ஜியானேந்திரா ஆட்சிப் பொறுப்பைத் தன்வசம் எடுத்து நாட்டில் அவசரசால நிலையைப் பிரகடனப்படுத்திய பின்னர் கிளர்ச்சிவாதிகளுக்கு எதிராக நடத்தப்பட்ட பெரிய தாக்குதல் இதுவென்பது குறிப்பிடத்தக்கது. (ஐ-க)

தாக்குதலுக்குக் காரணமானவர்களை தண்டிக்கவேண்டும் என்கிறது அமெரிக்கா

வாஷிங்ரன்,மார்ச்3

இஸ்ரேலின் டெல்அவிவ் நகரில் அண்மையில மேற்கொள்ளப்பட்ட தற்கொலைக் குண்டுத் தாக்குதலுக்குக் காரணமான கிளர்ச்சிவாதிகள் மீது உடனடியாக உரிய நடவடிக்கைகளை எடுக்கவேண்டும் என்று அமெரிக்க வெளிவிவகார அமைச்சர் கொண்டலிஸா ரைஸ் கேட்டுக்கொண்டுள்ளார்.

பலஸ்தீனப் பாதுகாப்புப் பிரிவினருக்கு ரைஸ் நேரடியாக இந்த வேண்டுகோளை விடுத்துள்ளார்.

அமெரிக்காவின் மத்திய கிழக்கு சமாதானத் திட்டத்தில் கலந்துகொள்ள பலஸ்தீனத் தலைவர்களுக்கு அழைப்பு விடுத்துள்ள வேளையிலேயே ரைஸ் இந்தக் கோரிக்கை விடுத்தார்.

பலஸ்தீனப் பாதுகாப்புப் பிரிவை மேலும் பலப்படுத்துவதற்குச் சர்வதேச சமூகம் கூடிய கவனம் செலுத்தவேண்டும் என்றும் ரைஸ் வலியுறுத்தியுள்ளார்.

மத்திய கிழக்கில் சமாதானம் - அமைதி - மலர்வதற்கு உலக நாடுகள் உதவவேண்டும் என்றும் அவர் தெரிவித்தார். (ஐ-க)

சதாம் ஹுசைனின் ஆட்சிக்காலத்தின் போது அவரோடு நெருங்கிச் செயற்பட்ட ஐவரையே படங்களில் காண்கீறீர்கள்.
ஈராக்கின் சிறப்பு விசாரணை மன்றம் இந்தப் படத்தை வெளியிட்டிருக்கிறது.

அமெரிக்காவைத் தாக்குவது பற்றி ஒஸாமா பின்லேடன் பரிசீலனையாம்!

வாஷிங்ரன்,மார்ச்.3

சர்வதேச பயங்கரவாதி என்றழைக்கப்படும் அல்கெய்டா கிளர்ச்சிவாத அமைப்பின் தலைவர் ஒஸாமா பின்லேடன் ஈராக்கில் செயற்படும் பிரதான கிளர்சசிவாத இயக்கமொன்றின் தலைவரான - ஜோர்தானைச் சேர்ந்த - அபுமுஸாப் அல் - ஸ்காவியுடன் தொடர்பு கொண்டு அமெரிக்காவைத் தாக்குவது குறித்துப் பேசியிருக்கிறார்.

- இவ்வாறு அமெரிக்கத் தலைநகர் வாஷிங்ரனில் உள்ள உயர் அதிகாரி ஒருவர் தெரிவித்திருக்கிறார்.

ஈராக்கில் நிலைகொண்டுள்ள அமெரிக்கத் தலைமையிலான கூட்டணிப் படைகளுக்கு எதிராக ஆயுதப் போராட்டம் நடத்துமாறும் -

அமெரிக்கா மீது தாக்குதல் நடத்துவது குறித்தும் - அபுமுஸாப் அல்-ஸர்காவியுடன் ஒஸாமா பின்லேடன் பேசியுள்ளார் என்றும் அந்த உயர் அதிகாரி தெரிவித்தார்.

ஒஸாமாவின் தொடர்பாடல் அண்மையில் இடம்பெற்ற மாற்றமாகும் என பயங்கரவாத ஒழிப்பு முயற்சிகளில் ஈடுபட்டுள்ள அமெரிக்க அதிகாரி ஒருவர் சொன்னார்.

அமெரிக்க உள்நாட்டு விவகார அமைச்சு புலனாய்வுத் தகவல்களை ஆதாரமாகக் காட்டி - மேற்கோள்காட்டி - மேற்சொன்ன தாக்குதல் குறித்து எச்சரிக்கை விடுத்திருக்கிறது.

ஜோர்தானைச் சேர்ந்த அபுமுஸாப் அல் - ஸ்காவி ஈராக்கில் செயற்படும் அல்கெய்டா கிளர்ச்சிவாத இயக்கத்திற்குப் பொறுப்பானவர். (ஐ-க)

வியட்நாம் பெண்ணுக்கு பறவைக் காய்ச்சல்!

வியட்நாமின் வடபகுதியில் கோழிப்பண்ணையைச் சுத்தப்படுத்தும் வேலையில் ஈடுபட்ட 35 வயதான பெண்ணொருவருக்கு பறவைக்காய்ச்சல் ஏற்பட்டிருக்கிறது.

இதனை மருத்துவப் பரிசோதனைகள் உறுதிப்படுத்தியிருப்பதாக அந்நாட்டின் பத்திரிகை ஒன்று செய்தி வெளியிட்டிருக்கிறது.

இந்தக் கொடியநோய் ஆசிய நாடுகளில் 47 பேரை பலிகொண்டிருப்பது குறிப்பிடத்தக்கது.

அண்மையில் இந்த நோயால் பாதிக்கப்பட்ட மேற்குறிப்பிட்ட பெண்ணுக்கு மனிதர்கள் மத்தியில் பரவக்கூடிய வடிவமாக மாறும் வைரஸ் தொற்று ஏற்பட்டிருக்கலாமென மருத்துவ நிபுணர்கள் அச்சம் வெளியிட்டுள்ளனர்.

இந்த வைரஸ் மேலும் பரவும் பட்சத்தில் பறவைக்காய்ச்சல் உலகளாவிய ரீதியில் பெரும் தொற்றுநோயாக உருவெடுக்கலாம் என அச்சம் தெரிவிக்கப்படுகிறது. பறவைக்காய்ச்சல் தென்கிழக்காசிய நாடுகளை அதிகமாகப் பாதித்திருக்கிறது. (ஐ-க)

இந்தியத் திரைப்படத்திற்கு ஒஸ்கார் விருது

இந்தியாவின் கொல்கத்தா நகரில் பாலியல் தொழிலாளர்கள் வாழும் பகுதியொன்றில் அவர்களின் பிள்ளைகளுடைய வாழ்க்கையைச் சித்திரிக்கும் திரைப்படம் ஒன்றிற்கு மிகச் சிறந்த விவரணச் சித்திரத்திற்கான ஒஸ்கார் விருது வழங்கப்பட்டிருக்கிறது.

'விபசார விடுதிகளுக்குள் பிறந்தவர்கள்' என்ற இந்தத் திரைப்படத்தை சிவப்புப் பகுதியில் வாழும் சிறுவர்களே எடுத்துள்ளனர்.

இத்திரைப்படத்தின் இயக்குநர்களான ஸானா பிரிஸ்கியும், ராப்காட்மனும் அந்த சிறுவர்களிடமே கெமராக்களைக் கொடுத்து படப்பிடிப்பை நடத்தியுள்ளனர்.

இந்தச் சிறுவர்கள் தாங்கள் வாழும் ஒரு துன்பமான உலகை மிகத்துல்லியமாகவும் தனித்தன்மையுடனும் மிகச் சிறந்தமுறையில் கண்முன் நிறுத்தியுள்ளனர் என விமர்சகர்கள் தெரிவித்தனர்.

இந்தத் திரைப்படத்தில் காட்டப்படுபவர்கள் அடையாளங் காணப்படக்கூடாது என்பதற்காகவும் -

இப்படத்தால் பிரச்சினைகள் உருவாகலாம் என்பதாலும் - இந்தியாவில் இது திரையிடப்படவில்லை என தயாரிப்பாளர்கள் தெரிவித்தனர்.

கனடாவிலிருந்து வந்த டாக்டர்கள் சாவகச்சேரி ஆஸ்பத்திரியில் சேவை

சாவகச்சேரி,மார்ச்3

கனடாவைச் சேர்ந்த தமிழருக்கான மருத்துவ அமைப்பின் டாக்டர்களால் சாவகச்சேரி மாவட்ட வைத்தியசாலையில் கடந்த திங்கட்கிழமை தொடக்கம் நரம்பியல் மற்றும் பொது நோய்களுக்கான சிகிச்சைகள் அளிக்கப்பட்டு வருகின்றன.

கனடாவைச் சேர்ந்த தமிழருக்கான மருத்துவ அமைப்பின் வைத்தியர்களான நரம்பியல் நிபுணர் வைத்திய கலாநிதி திருமதி சோதிமலர் முகுந்தனும் சத்திரசிகிச்சை நிபுணர் வைத்திய கலாநிதி எஸ்.முகுந்தனும் பொதுமக்களுக்கான வைத்திய சேவைகளை வழங்கி வருகின்றனர்.

இக்குழுவினர் தினமும் காலை 8 மணி தொடக்கம் பிற்பகல் 6மணி வரை நோயாளருக்கான சிகிச்சையையும் ஆலோசனைகளையும் வழங்குகின்றனர்.

இவர்களிடம் சிகிச்சை பெறுவதற்காக நாளாந்தம் பெரும் எண்ணிக்கை நோயாளர்கள் மாவட்ட வைத்தியசாலையில் கூடுவதைக் காணமுடிகிறது. ஏற்கனவே, பதிவுகள் செய்யப்பட்ட ஒழுங்கில் நோயாளர்கள் பார்வையிடப்பட்டு வருகின்றனர். வைத்தியசாலையில் இரு பிரிவுகளில் இந்தச் சிகிச்சை நடைபெற்று வருகின்றது.

யாழ்.குடாநாட்டின் பல பகுதிகளிலிருந்தும் வன்னிப் பிரதேசத்தில் இருந்தும் கனடாவிலிருந்து வந்த டாக்டர்களிடம் சிகிச்சை பெறுவதற்காக பல நோயாளர்கள் சாவகச்சேரி மாவட்ட வைத்தியசாலைக்கு வந்திருந்தனர்.

இங்கு சிகிச்சைக்குட்படுத்தப்பட்டு சிறு சத்திர சிகிச்சைக்குள்ளாக்கப்பட வேண்டிய நோயாளருக்கு இன்று மார்ச் மூன்றாம் திகதி மந்திகை ஆதார வைத்தியசாலையில் சத்திர சிகிச்சை செய்யப்படவுள்ளதாகவும் சாவகச்சேரி மாவட்ட வைத்தியசாலையில் போதிய வசதிகள் இல்லாதபடியால் மந்திகை வைத்தியசாலையில் செய்யப்படவுள்ளதாகவும் சத்திர சிகிசசை நிபுணர் வைத்திய கலாநிதி எஸ்.முகுந்தன் தெரிவித்தார்.

கடந்த மாதம் 28ஆம் திகதி தொடக்கம் தமது சேவையை வழங்கிவரும் வைத்திய நிபுணர்கள் இருவரைச் சாவகச்சேரி மாவட்ட வைத்தியசாலை வைத்திய அதிகாரி ச.அம்பிகைபாகன், வைத்தியசாலை அபிவிருத்திச் சபையினர், யாழ். மாவட்ட நாடாளுமன்ற உறுப்பினர் ந.ரவிராஜ் ஆகியோர் சம்பிரதாயபூர்வமாக வரவேற்றுத் தொடக்கி வைத்தனர்.

(அ-31)

சுனாமி துயர்துடைப்பு நிதியத்துக்கு தனிநபர் 50 ஆயிரம் ரூபா உதவி

யாழ்.மாவட்ட தேசிய எழுச்சிப் பேரவையின் துயர்துடைப்பு நிதியத்துக்கு அளவெட்டி மத்தி குடவத்தையைச் சேர்ந்த சுப்பிரமணியம் கணேசானந்தன் என்பவர் 50 ஆயிரம் ரூபா நிதியினை வழங்கியுள்ளார் என்று பேரவையின் மாவட்ட செயலாளர் சூ.சிறில் தெரிவித்தார்.

சுனாமிப் பேரலை அனர்த்தத்தினால் பாதிக்கப்பட்ட மக்களின் துயர்துடைப்புக்கென தனியொருவர் வழங்கிய ஆகக்கூடிய தொகை இது என்று தெரிவிக்கப்பட்டது. (ஐ-17)

முதலாவது விவசாய வங்கி புத்தூரில் நாளை திறப்பு

அச்சுவேலி,மார்ச்3

யாழ்.மாவட்டத்தில் முதலாவது விவசாய வங்கி நாளை வெள்ளிக்கிழமை புத்தூர் கமநலசேவை நிலையத்தில் திறந்துவைக்கப்படவுள்ளது.

யாழ்.மாவட்ட கமநல சேவைகள் உதவி ஆணையாளர் க.சுந்தரேசன் தலைமையில் நடைபெறும் திறப்புவிழாவில் யாழ்.மாவட்ட அரச அதிபர் கே.கணேஷ் பிரதம விருந்தினராகக் கலந்துகொண்டு விவசாய வங்கியைத் திறந்து வைக்கவுள்ளார்.

கோப்பாய் பிரதேச செயலர் திருமதி அ.சாந்தசீலன், தமிழீழ விடுதலைப் புலிகளின் யாழ்.மாவட்ட அரசியல்துறைப் பொறுப்பாளர் சி.இளம்பரிதி மற்றும் பொருண்மிய மேம்பாட்டு நிறுவனப் பொறுப்பாளர் ஆகியோர் சிறப்பு விருந்தினர்களாகக் கலந்துகொள்கின்றனர். (ஐ-11)

இதயநோய்ச் சிகிச்சைப் பிரிவு யாழ். ஆஸ்பத்திரியில் ஆரம்பம்

யாழ். போதனா வைத்தியசாலையில் இது வரை காலமும் இயங்காதிருந்த இதயநோய் வைத்திய சிகிச்சைப்பிரிவு தற்போது ஆரம்பிக்கப்பட்டுள்ளது.

புதிதாக இயங்க ஆரம்பித்துள்ள இப்பிரிவுக்குப் பொறுப்பாக வைத்திய நிபுணர் டாக்டர் எஸ்.மனோகரன் நியமிக்கப்பட்டுள்ளார்.

வெளிமாவட்டங்களில் பணியாற்றி வந்த இவர், தற்போது யாழ். போதனா வைத்தியசாலைக்கு மாற்றம் பெற்று நியமனத்தைப் பொறுப்பேற்று சேவையை ஆரம்பித்தார்.

இதயம் தொடர்பான மேலதிக சிகிச்சைகளுக்காகக் கொழும்புக்கு அனுப்பப்பட்டுவந்த நோயாளர்கள் இனிமேல் யாழ். போதனா வைத்திய சாலையிலேயே சிகிச்சை பெற வாய்ப்பு ஏற்பட்டுள்ளது. (ஐ-15)

கண்ணீர்க் காணிக்கை

எமது அன்பு நண்பன்
செவ்வன் நந்தகுமார் [நந்துன்]
அவர்களின் அருமைத் தாயார்
திருமதி
பூமாலைராசா சந்தானலட்சுமியம்மா
அவர்கள் காலமாகிவிட்டார்.

அன்னாரின் மறைவால் துயரத்தில் ஆழ்ந்திருக்கும் அவரது குடும்பத்தினருக்கு அனுதாபங்களைத் தெரிவித்துக் கொள்வதுடன், அமரருக்கு கண்ணீர்க் காணிக்கை செலுத்தி ஆத்மா சாந்தி அடையப் பிரார்த்திகின்றோம்.

சாருகா நகைமாடம்,
172, கஸ்தூரியார் வீதி,
யாழ்ப்பாணம்.

(42661)(46-14-15-26)

உரிமையாளரும்,
ஊழியர்களும்.

இளங்கலைஞர் மன்றம் இசைவிழா – 2005

(லிங்கம் கிறீம் ஹவுஸ் ஆதரவில்)

இடம்: மன்றக் கலாமண்டபம்
காலம்: இன்று (03-03-2005) வியாழக்கிழமை
தலைவர்: கவிஞர் சோ.பத்மநாதன்

4.30 - 5.30 நாதஸ்வரம் - கலாபூஷணம் K.K.சுந்தரமூர்த்தி குழுவினர்
5.30 - 6.00 திருமுறை அரங்கு: மானிப்பாய் மகளிர் கல்லூரி மாணவிகள்
6.00 - 6.10 குழுப்பாடல்: மன்ற மாணவர்கள்
6.10 - 6.40 பாட்டு: மணிமொழி கிருபாகரன்
6.40 - 7.15 மங்கல விளக்கேற்றல் திரு.எஸ்.அப்புலிங்கம
ஆசியுரை: நல்லை ஆதீன குருமகா சந்நிதானம்
தலைமையுரை
7.15 - 8.00 பாட்டு: சாரதா பரஞ்சோதி
8.00 - 9.00 பாட்டு: K.இராமநாதன்
9.00 - 10.00 நாட்டியாஞ்சலி: அனுஷாந்தி சுகிர்ராஜ் வழங்குவது
நட்டுவாங்கம்: திருமதி அமிர்தராஜ்

கலைஞர்கள், மாணவர்கள், ஆர்வலர்கள் அனைவரையும் அன்புடன் அழைக்கிறோம்.

(சி-41272) - இளங்கலைஞர் மன்றம்.

(26-14-15)

போராளி வீரச்சாவு

கிணற்றுக்குள் தவறி வீழுந்து பெண் போராளி ஒருவர் நேற்றுமுன்தினம் வீரச்சாவடைந்துள்ளார்.

பழைய சந்தை வீதி, சித்தாண்டி எனும் முகவரியைச் சேர்ந்த வீரவேங்கை கனியன்பு (சின்னத்தம்பி அழகானந்தி) என்பவரே வீரச்சாவைத் தழுவிக்கொண்டவராவார்.

இவரது வித்துடல் நேற்றுமுன்தினம் சித்தாண்டியிலுள்ள அவரது இல்லத்தில் வைக்கப்பட்டு நேற்று தரவை மாவீரர் துயிலும் இல்லத்தில் பூரண இராணுவ மரியாதையுடன் விதைக்கப்பட்டது. (3)

இளைஞனை காணோம்!

யாழ்ப்பாணம்,மார்ச்3

கடந்தமாதம் 24ஆம்திகதி முதல் இளைஞர் ஒருவரைக் காணவில்லை என மனித உரிமைகள் ஆணைக்குழுவின் யாழ். அலுவலகத்தில் அவரது தாயாரால் முறையிடப்பட்டுள்ளது.

இலந்தையடி, உடுவில், நலன்புரி நிலையத்தைச் சேர்ந்த நடராஜா நிர்மலராஜ் (வயது 18) என்ற இளைஞரே காணாமற்போனவராவார்.

இவர் கடந்த மாதம் 24ஆம் திகதி வியாழக்கிழமை காலை 7மணிக்கு வீட்டில் இருந்து புறப்பட்ட பின்னர் வீடு திரும்பவில்லை எனத் தெரிவிக்கப்பட்டது. (ஐ-12)

மின்கட்டணம் அறவீடு ஆரம்பம்

தென்மராட்சி,மார்ச் 3

இலங்கை மின்சாரசபையின் சாவகச்சேரி மின்பாவனையாளர் அலுவலகத்தில் மின்விநியோகத்திற்கான கட்டணம் மீண்டும் அறவிடப்பட்டு வருகின்றது.

கடந்த ஆறு மாதங்களுக்கு மேலாக மின்மாணிகள், வயர்கள் ஆகியவை இல்லாததால் இவ்வலுவலகத்தில் புதிய இணைப்புக்களுக்கான கட்டணம் அறவிடுவது நிறுத்தப்பட்டிருந்தது.

தற்போது மீற்றர் இல்லாத போதிலும் நிர்ணயிக்கப்பட்ட கட்டணத்தில் மின் விநியோகம் வழங்குமாறு அறிவிக்கப்பட்டதையடுத்து மின்கட்டணம் அறவிடும் பணி நேற்றுமுன்தினம் ஆரம்பிக்கப்பட்டுள்ளது.

புதிய மின் விநியோகத்திற்கான படிவங்களும் ஏற்றுக்கொள்ளப்படுவதாகவும் தெரிவிக்கப்பட்டது.

(3-117)

அபிவிருத்தி அதிர்ஷ்டம்

உத்தியோகபூர்வ முடிவுகள்

சீட்டிழுப்பு வாரம்	657	டிக்கட்டின் நிறம் - நீலம்
திகதி	01-3-2005	செல்லுபடியாகும் தொடர் இல. 4318395 - 4334461

லக்கினம் கன்னி

வெற்றி இலக்கங்கள்
07 32 37 42

ஜக்பொட் பரிசு ரூபா.55,58,450/-
வெல்லப்பட்டுள்ளது
இந்த வெள்ளிக்கிழமை ஜக்பொட் ரூபா. 48,05,200/-

இணையும் இலக்கங்கள்	வெற்றியாளர் தொகை	பரிசுத் தொகை(ரூ.)	மொத்தப் பரிசுத் தொகை(ரூ.)
1.இல	3,55,947	10/-	35,59,470/-
2.இலக்கங்கள்	32,649	20/-	6,52,980/-
1.இல + லக்கினம்	32,238	30/-	9,67,140/-
2.இல + லக்கினம்	2,932	100/-	2,93,200/-
3.இலக்கங்கள்	888	500/-	4,44,000/-
3.இல + லக்கினம்	76	5,000/-	3,80,000/-
4.இலக்கங்கள்	03	1,00,000/-	3,00,000/-
4.இல + லக்கினம்	01	55,58,450/-	55,58,450/-
மொத்தம்	4,24,739	-	1,32,07,490/-

மொத்த பரிசுத் தொகை ரூபா. 1,32,07,490/-

தொடர் இல. 5284164 க்கு மேற்பட்ட சிவப்பு நிற டிக்கட்டுக்கள் 2005 மார்ச் 04 ஆம் திகதி வெள்ளிக்கிழமை செல்லுபடியாகும். வெற்றி பெறும் டிக்கட்டுக்கள் 6 மாதங்கள் செல்லுபடியாகும்

வளமான வாழ்வித்தி

அபிவிருத்தி லொத்தர் சபை
இல. 33 சென்ற் மைக்கேல் வீதி, கொள்ளுப்பிட்டி, கொழும்பு 03.

அபிவிருத்தி அதிர்ஷ்ட சீட்டிழுப்பில் பரிசு வெற்றி பெறாத டிக்கட்டுக்களில் முச்சக்கர வண்டி வெற்றி பெறும் 5 டிக்கட்டுக்களின் தொடர் இலக்கங்கள்

4325245-0-70
4332333-9-89
4329621-5-85
4329087-5-37
4321271-7-55

மரண அறிவித்தல்

செல்வி
அமுதரட்ணதேவி இராசரத்தினம்
(சின்னா ரீச்சர்)

இமையாணன், உடுப்பிட்டியைப் பிறப்பிடமாகவும் வசிப்பிடமாகவும் கொண்ட செல்வி அமுதரட்ணதேவி இராசரத்தினம் (சின்னா ரீச்சர்) அவர்கள் 02-03-2005 புதன்கிழமை காலமாகிவிட்டார்.

அன்னார் காலஞ்சென்ற வண. E.D.இராஜரட்ணம் - திருமதி நேசமணி இராஜரட்ணம் (முன்னாள் ஆசிரியை, உடுப்பிட்டி அமெரிக்கன் மிஷன் கல்லூரி) அவர்களின் பாசமிகு மகளும் ஜீவா (இளைப்பாறிய ஆசிரியை, யாழ்ப்பாணக் கல்லூரி), இரட்ணபாக்கிய தேவி (சுட்டி ரீச்சர், இளைப்பாறிய உப அதிபர்), முத்துரத்தினானந்தம் (மின்சாரசபை, D.G.M.) நேசரட்ணதேவி (தங்கா ரீச்சர், உப அதிபர், உடுப்பிட்டி மகளிர் கல்லூரி) ஆகியோரின் அன்புச் சகோதரியும் இரத்தினசபாபதி, மகாரட்ணம், நிராஞ்சனி, மேரிஜோசப் (இளைப்பாறிய பிரதேச செயலாளர்) ஆகியோரின் மைத்துனியும் மில்கா (ஆசிரியை, யாழ்ப்பாணக் கல்லூரி), கிருபாகரன் ஆகியோரின் அன்புச் சிறிய தாயாரும் நிரோஷன் அவர்களின் அன்பு மாமியும் ஆவார்.

அன்னாரின் நல்லடக்க ஆராதனை இன்று (2005-03-03) வியாழக்கிழமை பி.ப.4மணிக்கு அவரது இல்லத்தில் நடைபெற்று, பூதவுடல் நல்லடக்கத்திற்காக உடுப்பிட்டி தென்னிந்தியத் திருச்சபைச் சேமக்காலைக்கு எடுத்துச்செல்லப்படும்.

இந்த அறிவித்தலை உற்றார், உறவினர், நண்பர்கள் அனைவரும் ஏற்றுக்கொள்ளவும்.

தகவல்:
முத்துரத்தினானந்தம் (சகோதரன்)

பேக்கரி லேன்,
உடுப்பிட்டி. (42660)(26-14-15)

அழகுக் கலை பயின்று அழகு பார்ப்பதற்கு யாழ். நங்கையர்க்கு அரிய சந்தர்ப்பம்

பிரபல அழகுக் கலை நிபுணர்
திருமதி பிறேமா ஜெகன்
(Dip.in Beauty Culture, India)
அவர்கள்
3 நாள்களுக்கு வகுப்புகளை நடத்த வருகை தருகிறார்.
இடம்: யா/இராமநாதன் கல்லூரி மண்டபம், சுன்னாகம்.

04.03.2005 [நாளை வெள்ளி] காலை 9.30 மணி முதல் மாலை 4.00 மணிவரை
- புருவ அலங்காரம்
- முக அலங்காரம்
- Bleach
- Waxing
- இந்து மணப்பெண் அலங்காரம்

கட்டணம் ரூபா 1000/= மட்டும்

05.03.2005 [சனி] காலை 9.30 மணிமுதல் மாலை 4.00 மணிவரை
- முகச்சுருக்கம் நீக்கல்
- (முத்து) முக அலங்காரம்
- (வெள்ளி) முகஅலங்காரம்
- முகப்பருவுக்கானசிகிச்சை
- பொடுகுக்கான சிகிச்சை
- Fashion Hair Colour

கட்டணம் ரூபா 1000/= மட்டும்

06.03.2005 [ஞாயிறு] காலை 9.30 மணிமுதல் மாலை 4.00 மணிவரை
- Cucumber facial
- Lotus facial
  - ★ Oily skin
  - ★ Dry skin
- முடி அகற்றல்
- கிறிஸ்தவ மணப்பெண் அலங்காரம்

பயிற்சிநெறியில் ஆர்வமுள்ள அனைத்து மங்கையர்களும் பங்குபற்றலாம். மாணவிகளுக்கு அரைக்கட்டணம்.

பழைய மாணவர் சங்கம்,
இராமநாதன் கல்லூரி
சுன்னாகம்.

தனியார் மருத்துவக் கல்லூரி நிறுவ யாழ்.மாணவர்கள் பலத்த எதிர்ப்பு

யாழ்ப்பாணம்,மார்ச் 3

இலங்கையில் தனியார் மருத்துவக் கல்லூரி ஒன்றை நிறுவுவதற்கு எடுக்கப்படும் முயற்சிகளை யாழ்.பல்கலைக்கழக மருத்துவ பீட மாணவர் ஒன்றியம் வன்மையாகக் கண்டித்துள்ளது.

இதன் முதற்கட்டமாக, யாழ்மருத்துவ மாணவர் நேற்று மருத்துவபீடம் முன்பாக அடையாள எதிர்ப்புப் போராட்டம் ஒன்றில் ஈடுபட்டனர். பிற்பகல் 12.30 முதல் 1.30 வரை இந்தப் போராட்டம் இடம்பெற்றது.

எதிர்ப்புப் போராட்டத்தில் ஈடுபட்ட மாணவர்கள், தனியார் மருத்துவக் கலலூரியை நிறுவுவதனால் ஏற்படக்கூடிய தீமைகளை எடுத்துக் கூறும் வாசகங்கள் அடங்கிய பதாகைகளைத் தாங்கியிருந்தனர்.

இதற்கிடையில் - தனியார் மருத்துவக் கல்லூரி ஒன்றை நிறுவுவதனால் ஏற்படக்கூடிய தீமைகளை விளக்கி மருத்துவபீட மாணவர் ஒன்றியம் பத்திரிகைச் செய்திக்குறிப்பு ஒன்றையும் விடுத்துள்ளது. அந்தச் செய்திக்குறிப்பு வருமாறு:-

தனியார் மருத்துவக் கல்லூரி ஆரம்பிக்கப்படுமானால், இலங்கையில் பல்கலைக்கழக மருத்துவக் கல்விக்கு இருக்கின்ற தனித்துவம் இழக்கப்படும் அபாயம் ஏற்படும்.

ஒரு குறிப்பிட்ட சமூகம் மட்டும் மருத்துவக கல்வியை விலைக்கு வாங்கிவிடும் வாய்ப்பு ஏற்படுவதுடன், ஏனையவர்களின் மருத்துவக் கல்விக்குரிய எதிர்காலம் கேள்விக்குறியாகும்.

இதுவரைகாலமும் மாணவர்கள் உயர்தரப் பரீட்சையின் பெறுபேறுகளின் அடிப்படையில் திறமைக்கு முன்னுரிமை கொடுத்து உள்வாங்கப்பட்டனர். ஆனால், இன்று மருத்துவக் கல்லூரிக்கு திறமையான மாணவர்கள் உள்வாங்கப்படும் வாய்ப்பைத் தனியார் மருத்துவக் கல்லூரியினால் இழக்கும் நிலை ஏற்படும்.

எனவே, அரசு உடனடியாக இத்தகைய தனியார் மருத்துவக் கல்லூரியை மூடுவதுடன், இனிவரும் காலங்களிலும் இத்தகைய தனியார் மருத்துவக் கல்லூரிக்கு இடமளிக்கக் கூடாது என்பதையும் உறுதிபடத் தெரிவித்துக்கொள்கின்றோம் - என்று அதில் உள்ளது. (எ)

அல்லைப்பிட்டியில் விபத்து: கணவன், மனைவி காயம்!

மோட்டார் சைக்கிளின் பின்னால் இருந்த பெண்ணின் பாவாடை பின்சில்லில் சுற்றிய தால் ஏற்பட்ட விபத்தில் இருவர் காயமடைந்தனர்.

நயினாதீவில் இருந்து யாழ்ப்பாணம் வந்து கொண்டிருந்தவேளை, அல்லைப்பிட்டியில் நேற்று நண்பகல் இடம்பெற்ற இந்த விபத்தில் நயினாதீவைச் சேர்ந்தவர்களான பாலசிங்கம் ரவிச்சந்திரன் (வயது32) அவர் மனைவி ரவிச்சந்திரன் கமலவேணி (வயது24) ஆகிய இருவருமே படுகாயமடைந்தவர்களாவர்.

படுகாயமடைந்தவர்கள் யாழ்.போதனா வைத்தியசாலையில் அனுமதிக்கப்பட்டுள்ளனர். (எ-15)

சரிந்து வீழ்ந்த மதிலினுள் சிக்கி சிறுமிகள் மூவர் நேற்றுப் படுகாயம்

ஆட்டங்கண்டிருந்த மதிலொன்று சரிந்து, அங்கு விளையாடிக் கொண்டிருந்த சிறுமிகள் மீது வீழ்ந்ததில் அந்த இடிபாடுகளுக்குள் சிக்கி மூன்று சிறுவர்கள் படுகாயமடைந்தனர்.

யாழ்ப்பாணம் புகையிரத நிலைய வீதிப் பகுதியில் நேற்று இடம்பெற்ற இச்சம்பவத்தில் அப் பகுதியைச் சேர்ந்தவர்களான லயனல் கஜானி (வயது 10), தவராஜ் தர்சிகா (வயது 06), சண் முகநாதன் சுலக்சனா (வயது ஒன்றரை) ஆகிய மூவருமே படுகாயமடைந்தவர்களாவர்.

படுகாயமடைந்தவர்கள் யாழ்போதனா வைத்தியசாலையில் அனுமதிக்கப்பட்டனர். (எ-15)

வாழைச்சேனை பிரதேச செயகம் முன் நேற்றுபொதுமக்கள் ஆர்ப்பாட்டம்; மறியல்!

ஏறாவூர்,மார்ச் 3

மட்டக்களப்பு - வாழைச்சேனை பிரதேச செயகம் முன்பாக நேற்றுக் காலை திரண்ட நூற்றுக்காணக்கான பொதுமக்கள் ஆர்ப்பாட்டத்தினும் மறியற்போராட்டத்திலும் ஈடுபட்டனர்.

வாழைச்சேனை, பேத்தாழை, பாசிக்குடா, கல்குடா, கல்மடு ஆகிய கிராமங்களைச் சேர்ந்த பொதுமக்களே இந்த ஆர்ப்பாட்டத்தில் ஈடுபட்டனர்.

ஆழிப்பேரலை அனர்த்தத்தால் பாதிக்கப்பட்ட தமக்கு உரிய முறையில் நிவாரண உதவிகள் வழங்கப்பட வில்லை என்றும் நிவாரண முத்திரை விநியோகத்தில் மோசடிகள் இடம்பெற்றுள் என என்றும் தெரிவித்தே பொதுமக்கள் ஆர்ப்பாட்டத்தில் ஈடுபட்டனர்.

ஊழல் மோசடிகளில் சம்பந்தப்பட்ட அதிகாரிகளை உடனடியாக இடமாற்றம் செய்யுமாறும் சம்பந்தப்பட்ட அதிகாரிகளுக்கு எதிராக சட்ட நடவடிக்கை மேற்கொள்ளுமாறும் ஆர்ப்பாட்டக்காரர்கள் கோஷங்களை எழுப்பினர். சுலோக அட்டைகளையும் ஏந்தி நின்றனர். (எ-க)

ஆனைக்கோட்டை விபத்தில் இளைஞர்கள் மூவர் படுகாயம்!

யாழ்ப்பாணம்,மார்ச்3

ஆனைக்கோட்டைச் சந்திப் பகுதியில் இடம்பெற்ற இரண்டு மோட்டார் சைக்கிள்களுக்கிடையிலான விபத்தில் சிக்கி மூவர் படுகாயமடைந்தனர்.

நேற்றுப் பிற்பகல் 2 மணியளவில் இடம்பெற்ற இந்தச் சம்பவத்தில் நவாலி தெற்கு, மானிப்பாயைச் சேர்ந்த கனேசமூர்த்தி துஷ்யந்தன் (வயது 22), சோதிவேம்படி லேன், மானிப்பாயைச் சேர்ந்த மகாலிங்கம் ரமணன் (வயது -25), நாவாந்துறையைச் சேர்ந்த மகாலிங்கம் மனோகரன் (வயது 26) ஆகிய மூவரும் படுகாயமடைந்தனர்.

காயமடைந்த மூவரும் யாழ்.போதனா வைத்தியசாலையில் சேர்க்கப்பட்டுள்ளனர். (எ-12)

எமது ஒரிஜினல் VCD வெளியீடுகள்

★ ஜயா ★ ஆயுதம்
★ ஆத்தா நான் பாசாயிட்டேன்
★ திலகவதி CBI ★ நாகவள்ளி
★ துறைமுகம் ★ சிவராத்திரி
★ என் உயிர் கண்ணம்மா (42664)

வீடியோ விமல் யாழ்ப்பாணம்.

31 ஆம் நாள் நினைவஞ்சலியும் நன்றி நவிலலும்

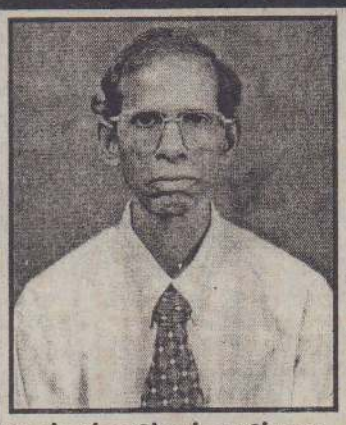

அமரர்

கனகரட்ணம் சபாரட்ணம்

(ஆசிரியர், சாவகச்சேரி இந்துக் கல்லூரி)

மண்மகிழ 10-04-1951 கண்நெகிழ 01-02-2005

01.02.2005 அன்று சிவபதமடைந்த எமது குடும்பத் தலைவனின் மரணச்சடங்கில் நேரில் கலந்து கொண்டவர்களுக்கும் உள்ளூர், வெளிநாடுகளிலிருந்து தொலைபேசி மூலம் அனுதாபச் செய்தியைத் தெரிவித்துக் கொண்டவர்களுக்கும் எமது ஆறாத்துயரில் பங்கேற்று ஆறுதல் வார்த்தை கூறிய அனைத்து அன்பு நெஞ்சங்களிற்கும் குறிப்பாக, சாவகச்சேரி இந்துக் கல்லூரிச் சமூகத்தினருக்கும் எமது நெஞ்சம் நெகிழ்ந்த நன்றிகளைத் தெரிவித்துக் கொள்கின்றோம்.

இன்று (03.03.2005) வியாழக்கிழமை எமது இல்லத்தில் நடைபெறுகின்ற ஆத்ம சாந்திப் பிரார்த்தனையிலும் மதியபோசன நிகழ்விலும் கலந்துகொள்ளுமாறு அனைத்து அன்புள்ளங்களையும் அன்புடன் அழைக்கிறோம்.

அரசடி,
மட்டுவில் வடக்கு,
சாவகச்சேரி. (42670)

- குடும்பத்தினர்.

VACANCY

TRO invites applications for the following Vacancy. All applicants shall forward their details with their Curriculum Vitac on or before 10th 2005 to the address below.

Civil Engineer - Qualified Enginner who have Experience in Construction Work and managing Programmes.

Director, Disaster Management Unit Rapid Rehabilitation and Development Services programme, Tamils Rehabilitation Organization Jaffna Road, Kilinochchi.

(சி-41276)

மனோகரா யாழ்ப்பாணம்

இந்தியாவிலும் இலங்கையிலும் ஒரேதின வெளியீடு இளைய தளபதி விஜய் (சிறப்புத் தோற்றம்), நமீதா, ரவிகிருஷ்ணா, ரம்பா நடித்த

காட்சி நேரம்: 10.30, 2.30, 6.30, 9.30

லக்ஷ்மி சினிமா இணுவில்

இன்று முதல் சரத்குமார், சார்ஷி, வடிவேல் நடித்த

மானஸ்தன் (ரிலீஸ்)

தினசரி: 11.00, 3.00, 7.00 (பு.நே.) (42667)

நிறைஞ்சனாஸ் சங்கானை

ஜெயம்ரவி, அஸ்வினி, நதியா, பிரகாஷ்ராஜ் நடித்த

M.குமரன்

Son Of மகாலட்சுமி

காட்சி நேரம்: 11.00. 2.45. 6.00. (பு.நே.) (C/40667)

நாதன்ஸ் சினிமா ஆனந்தசி முன்பாக யாழ்ப்பாணம்.

வீக்ரம் - திரிஷா - விவேக் - வீஜயகுமார் நடித்த

எமது அடுத்த வெளியீடு தாவடி மைந்தன் ஜெய்ஆகாஷ் நடிக்கும்

சாமி

தினசரி: 10.30. 2.30. 6.30.9.30. (பு.நே.)

குருதேவா

நாகம்ஸ் சினிமா சுன்னாகம்

விஜய், திரிஷா, சாயாசிங் மற்றும் பலர் நடித்த

திருப்பாச்சி (ரீல்ஸ்)

தினசரி 11.00. 3.00. 7.00. (பு.நே.) (C/39664)

ராஜா யாழ்ப்பாணம்

கடைசி வாரம் அஜித், திரிஷா, மணிவண்ணன், வீஜயகுமார் நடித்த

நாளை முதல் சிம்பு, ஜோதிகா நடித்த

மன்மதன்

காட்சி நேரம்:10.30, 2.30, 6.30, (பு.நே.)

மரண அறிவித்தல்கள்

திருமதி இராமசுவாமி புவனேஸ்வரி

அச்சுவேலி தெற்கைச் சேர்ந்த திருமதி இராமசுவாமி புவனேஸ்வரி நேற்றுமுன்தினம் (01.03.2005) செவ்வாய்க்கிழமை காலமானார்.

அன்னார் காலஞ்சென்ற இராமசுவாமியின் (முன்னாள் கிராம அதிகாரி) அன்பு மனைவியும் கனகசபாபதி, காலஞ்சென்ற மகேஸ்வரி ஆகியோரியின் சகோதரியும் பகவதி, திலகவதி, திருநாவுக்கரசு, கலாவதி, விவேகவதி, புனிதவதி ஆகியோரின் தாயாரும் கரிதாஸ் (இங்கிலாந்து), நித்தியானந்த மனுநீதி (ஓமான்), இராசலிங்கம் (பிரான்ஸ்), வசந்தாதேவி (மல்லாகம்) ஆகியோரின் மாமியாரும் சுரபி, கேசி, இரஜிந்தா, ஆதவன், ஜெனாகரன், மனுகரன் ஆகியோரின் பாட்டியுமாவார்.

அன்னாரின் இறுதிக்கிரியைகள் நாளை (04.03.2005) வெள்ளிக்கிழமை முற்பகல் 11 மணிக்கு நடைபெற்று, பூதவுடல் தகனக்கிரியைக்காக முலக்கன் இந்துமயானத்திற்கு எடுத்துச் செல்லப்படும்.

இந்த அறிவித்தலை உற்றார், உறவினர், நண்பர்கள் அனைவரும் ஏற்றுக்கொள்ளவும்.

தகவல்:
அச்சுவேலி தெற்கு. (42671) இ. திருநாவுக்கரசு (மகன்).

திருமதி சண்முகரட்னம் சுபத்திரையம்மா

இல. 70/6, கடற்கரை வீதி, நாவாந்துறையைப் பிறப்பிடமாகவும் 12/8, மத்தியூஸ் வீதியை செப்பிடமாகவும் கொண்ட திருமதி சண்முகரட்னம் சுபத்திரையம்மா நேற்றுமுன்தினம் (01.03.2005) செவ்வாய்க்கிழமை காலமானார்.

அன்னார் காலஞ்சென்றவர்களான சின்னத்தம்பி - சின்னம்மா தம்பதியினரின் அன்பு மகளும் காலஞ்சென்ற சண்முகரட்னம் (சாள்ஸ்) அவர்களின் அன்பு மனைவியும் நோஸ்மலர், காலஞ்சென்ற சந்திரராஜ் மற்றும் டேவிற், ஜெயராஜ், ஜெயமலர், எஸ்ரான்லி, டெய்சி, விஜயா, சாந்தி, சுகிர்தமலர், சுவர்ணலதா, நிரோஜன் ஆகியோரின் அன்புத் தாயாரும் ஜெயசிங்க, பேவி, ராகினி, புஸ்பா, பெர்னாண்டோ, மகேஸ்வரி, அருணாநேசன், தனபாலன், கிருஷ்ணபிள்ளை, சபாநாயகராசா, சிறிஸ்கந்தராசா, ராஜலக்ஸ்மி ஆகியோரின் அன்பு மாமியாரும் ஆவார்.

அன்னாரின் இறுதிக்கிரியைகள் இன்று (03.03.2005) வியாழக்கிழமை பிற்பகல் 3 மணிக்கு அவரது இல்லத்தில் நடைபெற்று, பூதவுடல் புனித நிக்கிலாஸ் ஆலயத்துக்கு எடுத்துச்செல்லப்பட்டு, நாவாந்துறை சேமக்காலையில் நல்லடக்கம் செய்யப்படும்.

இந்த அறிவித்தலை உற்றார், உறவினர், நண்பர்கள் அனைவரும் ஏற்றுக்கொள்ளவும்.

12/8, மத்தியூஸ் வீதி, யாழ்ப்பாணம். (சி-42666)

தகவல்:
நிரோஜன் (மகன் - பாடகர்).

பணிநிலை வேண்டுகை

தமிழர் புனர்வாழ்வுக்கழக நடுவப்பணியகத்திற்கு கீழ்வரும் பணி நிலைகளுக்கு ஆண்களிடமிருந்து விண்ணப்பம் கோரப்படுகின்றன.

1.பணிநிலை - திட்டக் கண்காணிப்பு அலுவலர்

தகைமை

★ ஆகக்குறைந்தது க.பொ.த. (சா/த) சித்தியடைந்திருத்தல் வேண்டும்.
★ திட்டச் செயற்பாடுகளில் அரச, அரசசார்பற்ற, தனியார் நிறுவனங்களில் பணிபுரிந்து முன் அனுபவமும், கணனி அனுபவமும் உடையவருக்கு முன்னுரிமை வழங்கப்படும்.

2. பணிநிலை - தொழில்நுட்ப அலுவலர்

தகைமை

★ க.பொ.த. (உ/த) சித்தியடைந்திருத்தல் வேண்டும்.
★ தொழில்நுட்பத்துறையில் அங்கீகரிக்கப்பட்ட நிறுவனம் ஒன்றில் தொழில்நுட்பப் பாடநெறிகளைப் பூர்த்திசெய்திருத்தல் வேண்டும்.
★ தொழில்நுட்பத் துறையில் ஆகக் குறைந்தது 2 வருடங்களாவது முன் அனுபவமுடையவருக்கு முன்னுரிமை வழங்கப்படும்.

விண்ணப்பங்கள் 12.03.2005 ஆம் திகதிக்கு முன் கிடைக்கக்கூடியதாக கீழ்க்காணும் முகவரிக்கு நேரிலோ அல்லது தபாலிலோ அனுப்பி வைக்கவேண்டும்.

மேலாளர்,
ஆளணி நிர்வாகப் பகுதி,
தமிழர் புனர்வாழ்வுக் கழகம்,
(கந்தசாமி கோயில் அருகில்)
நடுவப்பணியகம், கிளிநொச்சி.

(C/41275)

மூன்றாவது போராளியும் கொழும்பில்!

கல்முனை,மார்ச் 3

கடந்த திங்கட்கிழமை இரவு இனந்தெரியாத நபர் சுட்டதில் காயமடைந்த மூன்று பெண் போராளிகளில் ஒருவரான அகநிலா நேற்று இரவு மேலதீக சிகிச்சைக்காக விமானப்படை ஹெலிமூலம் கொழும்பு அப்பலோ மருத்துவ மனைக்குக் கொண்டுசெல்லப்பட்டார்.

இவருடன் அந்தச் சம்பவத்தில் காயமடைந்த புலிகளின் மட்டு. - அம்பாறை மாவட்ட மகளிர் அரசியல்துறைப் பொறுப்பாளர் குவேனி, துணை அரசியல்துறைப் பொறுப்பாளர் சசிமதி ஆகியோர் நேற்றுமுன்தினம்விசேட விமானம்மூலம்கொழும் புக்குஅழைத்துவரப்பட்டிருந்தனர்என்பதுதெரிந்ததே.

நேற்றுமாலை 7மணியளவில் கல்முனை ஆதார வைத்தியசாலையிலிருந்து போராளி அகநிலாவை ஏற்றிய ஹெலி அவரைக்கொழும்பு அப்பலோ வைத்தியசாலையின் ஹெலி இறங்கு தளத்தில் இறக்கியது. உடனடியாக அவர் அந்த மருத்துவமனையில் சேர்க்கப்பட்டார்.

இந்த ஹெலிப் பயணத்துக்கான ஏற்பாட்டை அரசின் சமாதானச் செயலகம் மேற்கொண்டி ருந்தது. (எ-க)

பல்லாயிரக்கணக்கான...

(முதலாம் பக்கத் தொடர்ச்சி)

வராச் சந்தியூடாகப் பலாலி வீதியில் நகர்ந்த பேரணி, கந்தர்மடம் சந்தியால் திரும்பி அரசடி வீதியூடாக நல்லூர் கோயில் வீதியை அடைந்தது.

கோயில் வீதியில் அமைந்துள்ள அகதி களுக்கான ஐ.நா. தூதரகம், போர்நிறுத்தக் கண்காணிப்புக்குழு ஆகியவற்றின் அலுவல கத்திலும், செஞ்சிலுவைச் சர்வதேச குழுவின் வதிவிடப் பிரதிநிதியிடமும் மகஜர்கள் கைய ளிக்கப்பட்டன. பின்னர், கோயில் வீதி வழியாக ஆஸ்பத்திரி வீதியை அடைந்து, அங்கிருந்து கண்டி வீதியைச் சென்றடைந்த பேரணி, யாழ். செயலகத்தை சென்றடைந்தது. யாழ்.செயல கத்தில் வைத்து யாழ்.மாவட்ட அரச அதிபர் கே.கணேஸிடம் தமிழ்த் தேசியக் கூட்டமைப் பின் நாடாளுமன்ற உறுப்பினர் மாவை சேனா திராஜா ஜனாதிபதிக்கான மகஜரை வழங்கி னார். பல்கலைக்கழக மாணவர் ஒன்றியத் தலை வர் செல்வக்குமார் மகஜரை அங்கு பகிரங்கமாக வாசித்தார்.

பேரணியில் தமிழ்த் தேசியக் கூட்டமைப் பின் நாடாளுமன்ற உறுப்பினர்களான மாவை சேனாதிராஜா, சிவனேசன், கஜேந்திரன், ரவி ராஜ், ஈழவேந்தன், சுரேஷ்பிரேமச்சந்திரன், பத் மினி சிதம்பரநாதன் ஆகியோரும் முன்னாள் நாடாளுமன்ற உறுப்பினர் செ.சிவமகாராசா உட்பட பொது அமைப்புகளின் ஒன்றியங்க ளின் பிரதிநிதிகளும், மதகுருமாரும், பொதுமக் களும் கலந்துகொண்டனர். தனியார் சிற்றூர் திச் சேவைச் சங்கங்கள், வடபிராந்திய முச்சக் கர மோட்டார் ஊர்திச் சங்கம், வடமராட்சி வர்த்தக சமூகம், பலாலி ஆசிரிய கலாசாலை, கடற்றொழிலாளர் கூட்டுறவுச் சங்கங்கள், யாழ். வணிகர் கழகம், தென்மராட்சி வர்த்தக சமூ கம், கோப்பாய் பிரதேச வாணிப சங்கம், விளை யாட்டுக் கழகங்கள், பலநோக்குக் கூட்டுறவுச் சங்கங்கள், பல்கலைக்கழக மாணவர்கள், பாடசாலை மாணவர்கள், பனை-தென்னை வள அபிவிருத்திக் கூட்டுறவுச் சங்கங்கள், யாழ். மாவட்டக் கடற்றொழிலாளர் கூட்டுறவுச் சங்க சமாசங்களின் சம்மேளனம், யாழ். அங்காடி வியாபாரச் சங்கம், கோப்பாய் பிரதேச முன் பள்ளி ஆசிரியர்கள், பல்கலைக்கழக ஆசிரியர் சங்கம், இடம்பெயர்ந்த நலன்புரி நிலையங்க ளின் சமாசப் பிரதிநிதிகள், சர்வதேச தமிழீழ மாணவர் பேரவை, கல்வி மேம்பாட்டுப் பேரவை, யாழ்.மாவட்ட மாணவர் அமைப்பு ஆகிய அமைப்புகளைச் சேர்ந்த பிரதிநிதிகள் மற்றும் பொது அமைப்புகளைச் சேர்ந்த உறுப்பினர் கள், பொதுமக்கள், எனப் பலரும் இந்தப் பேர ணியில் கலந்துகொண்டனர்.

பேரணியில் மக்களைத் தொடர்ந்து ஓட் டோக்களும் அணி வகுத்துச் சென்றன.

கொளுத்தும் வெயிலையும் பாராது குடா நாட்டின் பல பாகங்களிலும் இருந்து வருகை தந்த மக்கள், உணர்வுபூர்வமாக கோஷங்களை எழுப்பியவாறு பேரணியில் சென்றனர். பல் வேறுபட்ட வாசகங்கள் எழுதப்பட்ட சுலோக அட்டைகளையும் அவர்கள் ஏந்தியிருந்தனர்.

பேரணியையொட்டி குடாநாட்டின் அனைத் துப் பகுதிகளிலும் உள்ள வர்த்தக நிலையங்கள் மூடப்பட்டிருந்தன. அரச அலுவலகங்களில் ஊழியர் வரவு குறைந்து காணப்பட்டது.

பேரணியில் மக்கள் கலந்துகொள்ள வசதி யாக பொது அமைப்புகளால் வாகன வசதிக ளும் ஒழுங்குசெய்யப்பட்டிருந்தன.

பேரணி நடைபெற்றவேளை, வெறிச்சோடிக் காணப்பட்ட யாழ்.நகரப்பகுதி பின்னர் வழமை நிலைக்குத் திரும்பியது. பஸ்சேவைகளும் பின் னர் வழமைக்குத் திரும்பின. (எ-7-12-15 -17-76-86-51-31-30-112-111-152-173-175-88)

அமைச்சரின்...

(முதலாம் பக்கத் தொடர்ச்சி)

கொல்லைச் சதிசெய்தமை, கொலை செய்தமை ஆகியன உட்பட ஆறு குற்றச்சாட்டுக்கள் சுமத் தப்பட்டன. இக்குற்றங்கள் 1991 ஜூலை முத லாம் திகதிக்கும், 1992 ஜனவரி 3ஆம் திகதிக் கும் இடையில் வென்னப்புவ மற்றும் மார விலப் பகுதிகளில் இழைக்கப்பட்டதாகத் தெரி விக்கப்பட்டிருந்தது.

வழக்கு விசாரணை 22 நாள்கள் இடம் பெற்றது. மூன்று நாள்கள் ஜூரர்களுக்கு நீதிபதி தமது தொகுப்புரையை நிகழ்த்தினார்.

நீண்ட கலந்தாலோசனையின் பின்னர், எதிரிகள், குற்றவாளிகள் என ஜூரிகள் 7 பேரும், 6-1 ஆகப் பிரிந்து முடிவுக்கு வந்தனர். தீர்ப்பு நேற்றிரவு 8 மணி யளவில் வழங்கப்பட்டது.

எதிரிகள் நால்வருக் கும் கொலைக்குற்றத் துக்கு மரணதண்டனை யும், கடத்தலுக்குச் சதி செய்தமை, கடத்தல், கொலைக்குச் சதிசெய் தமை ஆகிய குற்றச்சாட் டுக்களுக்கு 20 வருடக் கடூழியச்சிறையும் 10ஆயி ரம் ரூபா அபராதமும் விதிக்கப்பட்டன. அபரா தத் தொகையைச் செலுத் தாவிட்டால் மேலும் ஓராண்டு சிறைத்தண் டனை அனுபவிக்க வேண்டும் என நீதிபதி பணித்தார்.

(எ-க-12)

ஜனாதிபதி ஜே.வி.பி...

(முதலாம் பக்கத் தொடர்ச்சி)

கும் செய்திகளை ஜே.வி.பியின் உயர்மட்ட வட்டாரங்கள் மறுத்திருக்கின்றன.

'ஜனாதிபதியிடமிருந்து அவ்வாறான அழைப்பு எதுவும் இதுவரை எங்களுக்குக் கிடைக்க வில்லை. அதேசமயம், பேச்சுக்காக எம்மை அழைக்க வேண்டிய அவசியம் யாருக்கும் இல்லை. எமக்கு எதையும் பேசவேண்டும் என்ற தேவை எழுந்தால், நாம் பேச்சுக்கான அனும தியைக் கோருவோம்' - என்று ஜே.வி.பியின் நாடாளுமன்ற உறுப்பினர் நந்தன குணதிலக்க நேற்று உதயனுக்குத் தெரிவித்தார்.

சமாதான முயற்சிகளின் ஓர் அங்கமாக வடக்கு - கிழக்கிற்கென இடைக்கால அதிகார சபை ஒன்றை வழங்கும் திட்டம் தொடர்பான அரசின் அண்மைய அறிவிப்புப் பற்றி ஜே.வி.பி. அலட்டிக்கொள்ளாது. ஏனெனில், அது எமது தேர்தல் வாக்குறுதியல்ல. எனவே, மக்களுக்கு வழங்காத ஆணையை நிறைவேற்ற முடியாது. அரசின் ஏதோ ஒருதரப்பு அவ்வாறு கூறிய தென்பதற்காக அதை அரசின் கொள்கையாக மக்கள் எண்ணக்கூடாது.

-இவ்வாறு நந்தன குணதிலக்க மேலும் தெரிவித்தார். (எ-க)

பேரணி...

(முதலாம் பக்கத் தொடர்ச்சி)

- அரசடி வீதி சந்தியில் பாரதியார் சிலைக்கு அருகில் - அமைந்துள்ள இராணுவச் சென்றி மீது முதலில் கற்கள் வீசப்பட்டன. இதனால் குழப்பமுற்ற படையினர் சென்றியை விட்டு வெளியே வரமுற்பட்டனர். எனினும், அவர்கள் எதிர்ப்பு எதனையும் காட்டவில்லை.

பேரணியில் சென்றோர் சிலர் தாம் வைத் திருந்த சுலோக அட்டைகளை இராணுவ சென்றி மீது மாட்டினர். 'இராணுவமே வெளி யேறு!' என்று உரத்துக் கோஷம் எழுப்பினர்.

கோயில் வீதியில், கைலாச பிள்ளையார் கோயிலடியில் அமைந்துள்ள இராணுவ நிலைமீதும், கோயில் வீதி - ஆஸ்பத்திரி வீதிச் சந்தியில் உள்ள இராணுவ சென்றி மீதும் கற் கள் வீசப்பட்டன. எனினும், அங்கு படையினர் எவரும் வெளியில் காணப்படவில்லை. (ஜ-12-7)

கிளிநொச்சியிலும்...

(முதலாம் பக்கத் தொடர்ச்சி)

ஜர் ஒன்று கையளிக்கப்பட்டது.

கிளிநொச்சி மாவட்ட வெகுஜன ஒன்றியம் இந்த மகஜரைக் கையளித்தது.

தொடர்ச்சியாக நடைபெற்றுவரும் கொலை களும், கொலைமுயற்சிகளும் சமாதானத்தை கேள்விக்குள்ளாக்கியுள்ளன.

இத்தகைய சம்பவங்களைக் கண்டித்து பொது அமைப்புகளும், மக்களும் கொடுக்கும் மகஜர்களும், அறப்போராட்டங்களும் பயனற் றவையாக அமைந்துவிடுகின்றன.

இதுவிடயமாக, உரிய தகுந்த பதில் எதனை யும் கண்காணிப்புக்குழு வழங்குவதில்லை. இதனால், புதிய முடிவுகளை எடுத்து எமது தாயக விடிவை விரைவுபடுத்துமாறு தமிழர் தலைமையை நாம் வற்புறுத்தத் தயாராகிவிட் டோம் என்ற செய்தியை வருத்தத்துடன் தெரி யப்படுத்துகின்றோம் - என்று அதில் உள்ளது. (எ-301)

பேரணியில் ஜவர்...

(முதலாம் பக்கத் தொடர்ச்சி)

சிதறி ஓட முற்பட்டபோது இந்த ஜவரும் நெரிசலில் காயங்களுக்கு உள்ளாகினர் என்று கூறப்படுகின் றது.

காயமடைந்தவர்களில் தங்கவேலு பொன் ராசா (42-வயது மயிலிட்டி), அருள்தேவதாஸ் அருண் (வயது 19 - பருத்தித்துறை முனை), நாகலிங்கம் உதயகுமார் (வயது 36) ஆகிய மூவரும் யாழ்.ஆஸ்பத்திரியில் சிகிச்சைக்காச் சேர்க்கப்பட்டனர்.

(ஜ-7-12)

மலையகத்துக்கு...

(முதலாம் பக்கத் தொடர்ச்சி)

கிறார் இலங்கைத் தொழிலாளர் காங்கிரஸின் தலைவர் ஆறுமுகன் தொண்டமான்.

ஜே.வி.பி., சிஹல உறுமய ரகத்தில் இலங் கைத் தொழிலாளர் காங்கிரஸுக்கும் தமிழ்ச் செல்வன் ஜூரம் ஏற்பட்டுள்ளது.

கடந்த திங்களன்று ஜனாதிபதி சந்திரிகா குமாரதுங்கவை இ.தொ.கா. பிரமுகர்கள் சந் தித்தபோது இவ்விடயம் தொடர்பாக அவர்கள் ஜனாதிபதியிடம் விவரித்தனர் என நம்பகரமான செய்திகள் கிடைத்துள்ளன.

ஜே.வி.பி. பிரசார செயலாளர் விமல் வீர வன்ஸவும், ஜாதிக ஹெல உறுமயவின் பேச் சாளர் வண.அத்துரலியரத்ன தேரரும் தமிழ்ச் செல்வன் மலையகத்திற்கு விஜயம் செய்யப் போகின்றார் எனக் கூறி, நாடாளுமன்றில் ஒரு பிரளயத்தையே ஏற்படுத்தியிருந்தனர் என்பது தெரிந்ததே.

இவர்கள் இருவருமே இனவாதப் பத்திரிகை ஒன்றில் வெளியான ஆதாரமற்ற செய்தி ஒன்றை தூக்கிப் பிடித்துக்கொண்டே நாடாளுமன்றத் தில் துள்ளிக்குதித்தனர்.

மலையக மக்கள் முன்னணித் தலைவரும், நாடாளுமன்ற உறுப்பினருமான பெ.சந்திர சேகரன், தமிழீழ விடுதலைப் புலிகளின் அரசி யல்துறைப் பொறுப்பாளர் தமிழ்ச்செல்வனை மலையகத்திற்கு வரும்படி அழைப்பு விடுத் துள்ளார். இந்த அழைப்பை ஏற்று, ஓர் ஆயுதப் போராட்டக் குழுவின் பிரதிநிதி தென்பகுதிக்கு வந்தால், இப்பிரதேசத்தின் பாதுகாப்பிற்கு குந்த கம் ஏற்படும் என்று அவர்கள் இருவரும் நாடா ளுமன்றத்தில் ஆரவாரம் பண்ணினர்.

ஆனால், சபையில் இருந்த பிரதமரோ அல் லது சிரேஷ்ட அமைச்சர்களோ இந்தக் கருத் துக்களைப் பெரிதாகக் கவனத்தில் எடுத்து அலட் டிக்கொள்ளவில்லை. இது ஆதாரமற்ற ஒரு தக வலின் அடிப்படையில் பேசிய பேச்சு என்று கருதி அவர்கள் அதனை உதாசீனப்படுத்தியி ருந்தனர். ஆனால், இ.தொ.காவும் இப்போது அந்தப்பிரச்சினையைத் தூக்கிப்பிடித்திருக்கின்றது எனத் தெரியவருகின்றது.

அமைச்சர் பதவிகளை ராஜினாமாச் செய்து அரசியலிருந்து வெளியேறுகிறோம் எனத் துள் ளிக் குதித்த இ.தொ.கா., பின்னர் ஜனாதிபதியி டம் சரணாகதி அடைந்தது தெரிந்ததே.

கடந்த திங்களன்று ஜனாதிபதியைச் சந்தித்து சமாதானம் செய்யச் சென்ற இ.தொ.காவினர் தமிழ்ச்செல்வன் விவகாரம் தொடர்பாகவும் ஜனாதிபதியிடம் பிரஸ்தாபித்தனராம்.

மலையகத்திற்குத் தமிழ்ச்செல்வனை வர வழைக்கத் திட்டமிட்டிருப்பதாக ஒரு செய்தி அடி படுகின்றது. நாடாளுமன்றத்திலும் இவ்விட யம் தொடர்பாக பிரச்சினை எழுப்பப்பட்டது என்ற விடயத்தை இ.தொ.காவினர் ஜனாதிபதியிடம் சுட்டிக்காட்டினர்.

தாங்களும் இவ்விடயத்தில் அதிர்ச்சி அடைந்துள்ளார்கள் என்பதை சூசகமாக ஜனா திபதியிடம் தெரிவித்தனர் இ.தொ.காவினர் எனக் கூறப்பட்டது.

இ.தொ.காவினரின் கூற்றை ஜனாதிபதி மிகவும் அவதானமாகக் கேட்டுக்கொண்டிருந்த போதும் அதைப்பற்றி எந்தவிதமான கருத் தையோ, பதிலையோ அவர் கூறவில்லையாம்.

நாடாளுமன்றத்திலேயே கிளப்பப்பட்ட விட யம்ஏற்கனவேஜனாதிபதிக்குத் தெரிந்ததுதானே. இவர்கள் செல்லும்வரை அவர் இது தெரியா மலா இருந்தார் என ஜனாதிபதியிடம் நெருங் கிய வட்டாரங்கள் கேள்வியெழுப்பின. (எ-க)

பிரஸ்தாபி...

(முதலாம் பக்கத் தொடர்ச்சி)

துறைப் பொறுப்பாளர் சு.ப.தமிழ்ச்செல்வன் நேற்று முன்தினமிரவு அவசரமாக நோர்வேத் தூதுவர் ஊடாக நோர்வே அரசுக்கு அறிவித் திருந்தார்.

புலிகளின் மட்டு.- அம்பாறை மாவட்ட மக ளிர் அரசியல் பிரிவுப் பொறுப்பாளர் குவேனி உட்பட மூன்று பெண் போராளிகள் சுடப்பட்ட சம்பவத்தைத் தொடர்ந்து தமிழ்ச்செல்வன் அவசரமாக இந்த அறிவிப்பை விடுத்தார்.

போராளிகள் மீதான தாக்குதல்கள் தொடர் வது ஆபத்தானதும் அமைதிக்குப் பங்கம் விளை விப்பதுமான செயல் என்று அவர் நோர்வே அரசுக்கு எச்சரிக்கை ஒன்றையும் தெரிவித் திருந்தார். இதையடுத்தே, ஹன்ஸ் பிரட்ஸ்கர் நாளை மறுதினம் அவசரமாக வன்னி செல்ல வுள்ளார். (எ-க)

ஜனாதிபதி ...

(முதலாம் பக்கத் தொடர்ச்சி)

படுகொலைகள் சம்பந்தமாகப் பலமுறை இப் படியான ஆணைக்குழுக்கள் நியமிக்கப்பட்ட வரலாறு உண்டு. இவ்வாறானதோர் ஆணைக் குழுவை நியமித்து இதற்கு நீதி வழங்கப்படும் என்பதில் சிறிதளவேனும் எமக்கு நம்பிக்கை இல்லை - என்றார். (எ-12)

மரண அறிவித்தல்கள்

தர்மசறோஜினி பஞ்சரட்ணம்

இரண்டாம் குறுக்குத்தெரு, பருத்தித்துறை யைச் சேர்ந்த தர்மசறோஜினி பஞ்சரட்ணம் (முன்னாள் ஆசிரியை, மெதடிஸ்த மகளிர் கல்லூரி) 28.02.2005 திங்கட்கிழமை கிளிநொச்சியில் காலமானார்.

அன்னார் ஓய்வுபெற்ற தபால் அதிபர் பஞ் சரட்ணத்தின் (தம்பியப்பா) மனைவியும், காயத் திரி, காலஞ்சென்ற நிமல் ஆகியோரின் தாயா ரும் ஆவார்.

அன்னாரின் இறுதி அஞ்சலிநிகழ்வு கிளிநொச்சி பரவிப்பாஞ்சானில் அமைந்துள்ள ஊடக இணைப்புச் செயலகத்தில் இன்று (03.03.2005) வியாழக்கிழமை காலை 10.00 மணிக்கு நடை பெற்று, இறுதிக்கிரியைக்காக பூதவுடல் கிளிநொச்சி, திருநகர் பொதுமயானத்திற்கு எடுத்துச்செல்லப்படும். இந்த அறிவித்தலை உற்றார், உறவினர், நண்பர்கள் அனைவரும் ஏற்றுக்கொள்ளவும்.

பரவிப்பாஞ்சான், கிளிநொச்சி. (சி-41277)

தகவல்: வே.கு.பஞ்சரட்ணம் (கணவர்).

சிதம்பரி சின்னத்துரை

வரணி, இயற்றாலையைப் பிறப்பிடமாகவும் விசிப்பிடமாகவும் கொண்ட சிதம்பரி சின்னத்துரை அவர்கள் 02.03.2005 அன்று காலமானார்.

அன்னார் காலஞ்சென்றவர்களான சிதம்பரி கண்ணியின் அன்பு மகனும் காலஞ்சென்றவர் களான சின்னத்தம்பி - சின்னாச்சியின் அன்பு மருமகனும் செல்லம்மாவின் அன்புக் கணவரும் பாஸ்கரன் (லண் டன்), நஞ்சனா ஆகியோரின் அன்புத் தந்தையும் ஆவார்.

அன்னாரின் இறுதிக்கிரியைகள் இன்று (03.03.2005) வியாழக் கிழமை பிற்பகல் 2 மணிக்கு அவரின் இல்லத்தில் நடைபெற்று, பூதவுடல் குடமியன் இந்து மயானத்தில் தகனஞ்செய்யப்படும் என்பதை உற்றார், உறவினர், நண்பர்கள் அனைவருக்கும் அறியத்தருகின்றோம்.

வரணி இயற்றாலை. (42672)

தகவல்: செல்லம்மா (சகரு-மனைவி)

பொன்னம்பலம் சின்னத்துரை

(உரிமையாளர் - கபிலா காலணியகம், யாழ்ப்பாணம்)

புங்குடுதீவு, 12ஆம் வட்டாரத்தைப் பிறப்பிடமாகவும் 209/1, பிறவுண் வீதி, யாழ்ப்பாணத்தை வதிவிடமாகவும் கொண்ட பொன்னம் பலம் சின்னத்துரை நேற்று (02.03.2005) புதன்கிழமை காலமானார்.

அன்னாரின் இறுதிக்கிரியைகள் பற்றிய தகவல் பின்னர் அறி விக்கப்படும். இந்த அறிவித்தலை உற்றார், உறவினர், நண்பர்கள் அனைவரும் ஏற்றுக்கொள்ளவும்.

209/1, பிறவுண் வீதி, யாழ்ப்பாணம்.
தொ.பே.021 222 2434, 021 222 3097.

தகவல்: கபிலன் (மகன்).

இலங்கை வெளிநாட்டு சேவை போட்டிப் பரீட்சை

நுண்ணறிவு வழிகாட்டி நூல் - I.Q.FOR ALL

(கடந்தகால வினாவிடைகளை உள்ளடக்கிய மிகவிரிவான நூல்)

ஆக்கியோன்: P.உமாசங்கர்

கிடைக்கும் இடங்கள்: பூபாலசிங்கம் புத்தகசாலை
சிறிலங்கா புத்தகசாலை
ஸ்ரீ சுப்பிரமணிய புத்தகசாலை
துர்க்கா புத்தகசாலை
சிதம்பரப்பிள்ளை புத்தகசாலை (42662)

வீட்டுக்கிரியையும் ஆத்மசாந்தி பிரார்த்தனை அழைப்பும்

அமரர் தாமோதரம்பிள்ளை யோகநாதன் நயினாதீவு - 5

எங்கள் இல்லத் தலைமகனின் பிரிவுச் செய்தி கேட்டு ஓடோடிவந்து எமது துயரில் பங்குகொண்ட உற்றார், உறவி னர், அயலவர்கள், நண்பர்கள் மற்றும் பல வழிகளிலும் உதவி செய்த அனைவருக்கும் எம் நெஞ்சம் நெகிழ்ந்த நன்றிகளைத் தெரிவிப்பதோடு, இன்று (03.03.2005) வியாழக்கிழமை முற்பகல் 11.00 மணியளவில் எமது இல்லத்தில் இடம்பெறும் வீட்டுக் கிரியைகளிலும், ஆத்மசாந்திப் பிரார்த்தனையிலும் அதைத் தொடர்ந்து நடைபெறும் மதியபோசனத்திலும் கலந்துகொள்ளு மாறு அனைவரையும் அன்புடன் அழைக்கின்றோம்.

இரத்தினம் லேன், 473/4, கே.கே.எஸ். வீதி, யாழ்ப்பாணம். (42672)

தகவல்: இ.இரத்தினராசா (உத்தரவுபெற்ற நில அளவையாளர் - மைத்துனர்).

முக்கிய அறிவித்தல்

யாழ். பல்கலைக்கழக இராமநாதன் நுண்கலைக்கழகத்திற்கு 'Z Score' மூலம் மாணவர்கள் தெரிவுசெய்யப்பட் டமை தொடர்பாகப் பாதிக்கப்பட்ட மாண வர்கள் இன்று மகஜர் ஒன்றைக் கையளிக்க உத்தேசித்துள்ளோம். பாதிக்கப்பட்ட அனைத்து மாணவர்களையும் இன்று (03.03.2005) காலை 10.30 மணிக்கு வீர சிங்கம் மண்டபம் முன்பாக ஒன்றுகூடுமாறு கேட்டுக்கொள்கின்றோம்.

(42658) பாதிக்கப்பட்ட மாணவர்கள்.

இப்பத்திரிகை நியூ உதயன் பப்ளிகேசன் (பிறைவேட்) நிறுவனத்தினரால் யாழ்ப்பாணம் கஸ்தூரியார் வீதி, 361 ஆம் இலக்கத்திலுள்ள அவர்களது பணிமனையில் 03.03.2005 இல் அச்சிட்டு வெளியிடப்பெற்றது.