பக்கங்கள் : பதினாறு

உதயன்

Registered as a Newspaper

விலை ரூபா 15.00

www.uthayan.com

சுடர் 23 வள்ளுவர் ஆண்டு 2039 ஐப்பசி 09 சனிக்கிழமை (25.10.2008) UTHAYAN-A Lively National Tamil Daily கதிர்: 332

பஸில், இந்தியத் தூதுவர் நேற்று புதுடில்லி புறப்பாடு

அடுத்த இரு நாள்களும் அங்கு பலசுற்றுப் பேச்சு

கொழும்பு, ஒக்ரோபர் 25

இலங்கை இனப்பிரச்சினையை ஒட்டி புதுடில்லிக்கும் கொழும்புக்கும் இடையிலான உறவில் முறுகல் ஏற்பட்டிருப்பதை அடுத்து பிரச்சினையைத் தீர்ப்பதற்காக ஜனாதிபதி மஹிந்த ராஜபக்ஷவின் விசேட தூதுவராக அவரது சகோதரரும் ஆலோசகருமான பஸில் ராஜபக்ஷ எம்.பி. நேற்று மாலை புதுடில்லி புறப்பட்டார்.

இதேவேளை கொழும்புக்கான இந்தியத் தூதுவர் அலோக் பிரசாத்தும் நேற்று மாலை கொழும் பிலிருந்து புதுடில்லிக்குப் புறப்பட்டார்.

(16 ஆம் பக்கம் பார்க்க)

அளம்பில், செம்மலைப் பகுதிகளில் ஷெல் தாக்குதலில் விடுதலைப் புலிகள் மூவர் பலி

கிளிநொச்சி, ஒக்.25

முல்லைத்தீவு மாவட்டம் அளம்பில், செம்மலைப் பகுதிகளில் மக்கள் குடியிருப்புக்கள் மீது படையினர் நடத்திய ஷெல் தாக்குதலில் மக்களின் எட்டு வீடுகள் அழிந்தும் சேதமாகியுமுள்ளன.

படையினர் நேற்றுமுன்தினம் வியாழக் கிழமை மணலாறு பகுதியில் இருந்து அளம்பில், செம்மலை மக்கள் குடியிருப்புக்கள் மீது செறிவான ஷெல் தாக்குதலை நடத்தியுள்ளனர்.

(16 ஆம் பக்கம் பார்க்க)

சென்னையில் ராஜீவின் சிலை நேற்றுச் சேதமாக்கப்பட்டது

சென்னை, ஒக்.25

சென்னையில் அமைந்துள்ள முன்னாள் பிரதமர் ராஜீவ்காந்தியின் சிலை இனந் தெரியாதோரால் சேதமாக்கப்பட்டுள்ளது.

இந்தச் சம்பவம் தொடர்பாக விசாரணை மேற்கொண்டு வருவதாக பொலிஸார் தெரிவித்தனர்.

அதேவேளை-

சிலை சேதமாக்கப்பட்டமையை கண்டித்து காங்கிரஸ் தொண்டர்கள் வீதியை

(16 ஆம் பக்கம் பார்க்க)

தக்க தருணத்தில் பலத்தை நிரூபித்து இழந்த நிலங்களை புலிகள் மீட்பர்!

அரசியல் பொறுப்பாளர் நடேசன் பேட்டி

புதுடில்லி, ஒக்.25

''விடுதலைப் புலிகளின் பலத்தின் பெரும்பகுதியை தாங்கள் அழித்துவிட்டார்கள் என இலங்கை இராணுவத்தினர் சொல்கின்றனர். ஆனால் உண்மை அதுவல்ல. சரியான தருணத்தில் நாங்கள் எமது படை பலத்தை நிரூபித்து இழந்த நிலங்களை மீட்டெடுப்போம்.''

இவ்வாறு தெரிவித்திருக்கின்றார் தமிழீழ விடுதலைப் புலிகளின் அரசியல்துறைப் பொறுப்பாளர் பா.நடேசன். புதுடில்லியிருந்து ஒளிபரப்பாகும்

(16 ஆம் பக்கம் பார்க்க)

இயற்கையும் கண்ணீர் விட அலைகடலெனத் திரண்ட தமிழக உறவுகளின் மனிதச்சங்கிலிப் போராட்டம்!

60 கிலோ மீற்றருக்கு நீண்டிருந்தது மக்கள் கோர்த்த சங்கிலி!!

சென்னை, ஒக்.25

சிங்களப் பேரினவாதத்தால் இலங்கைத் தீவில் தமிழ் உறவுகள் இனப் படுகொலைக்கு உள்ளாக்கப்படுவதைக் கண்டித்து சென்னையில் கொட்டும் மழையிலும் லட்சக் கணக்கான தமிழக உறவுகள் மனிதச்சங்கிலியாக அணி திரண்டு தங்களது உணர்வுகளை வெளிப்படுத்தினர்.

வட சென்னை பகுதியில் தமிழ்நாடு நிதியமைச்சரும் தி.மு.க.வின் பொதுச்செயலாளருமான பேராசிரியர் அன்பழகன் தலைமையில் தொடங்கிய இந்த மனிதச் சங்கிலி அணிவகுப்பு முழுமையாக (16 ஆம் பக்கம் பார்க்க)

கருணாநிதியைக் கைதுசெய்யக் கோரி மேல்சபையில் அ.தி.மு.க. வெளிநடப்பு

புதுடில்லி, ஒக். 25

முதல்வர் கருணாநிதியைக் கைது செய்யக் கோரி மாநிலங்களவையில் (ராஜ் சபாவில்) நேற்று அ.தி.மு.க. உறுப்பினர்கள் வெளிநடப்புச் செய்தனர்.

அவை தொடங்கியதும் அ.தி.மு.க. உறுப்பினர்கள் எழுந்து நின்று, முதல்வர் கருணாநிதி தொடர்பான பிரச்சினையை எழுப்பினர்.

தடை செய்யப்பட்ட இயக்கமான விடுதலைப் புலிகளுக்கு ஆதரவாக கருணாநிதி (16 ஆம் பக்கம் பார்க்க)

வன்னியின் நிலைவரம் குறித்து ரணிலுக்கு ஜனாதிபதி விளக்கம்

அலரிமாளிகையில் நேற்று இருவரும் சந்திப்பு

கொழும்பு, ஒக். 25

வன்னி மாவட்டத்தில் விடுதலைப் புலிகளுக்கு எதிராக மேற்கொள்ளப்பட்டுவரும் இராணுவ நடவடிக்கைகள் குறித்தும், தற்போது அங்குள்ள நிலைமைகள் தொடர்பாகவும் ஜனாதிபதி மகிந்த ராஜபக்ஷ, எதிர்க்கட்சித் தலைவர் ரணில் விக்கிரமசிங்கவிற்கு நேற்று விரிவான விளக்கம் ஒன்றை அளித்திருக்கிறார்.

நேற்றுப் பிற்பகல் (16 ஆம் பக்கம் பார்க்க)

இயக்குநர்கள் சீமான், அமீரும் கைது

சென்னை, ஒக்.25

விடுதலைப் புலிகளை ஆதரித்தார்கள் என்று குற்றஞ்சாட்டப்பட்டு இயக்குநர்கள் அமீர், சீமான் ஆகியோரை தமிழகப் பொலிஸார் நேற்றுக் கைது செய்துள்ளனர்.

இம்மாதம் 19 ஆம் திகதி ஞாயிற்றுக்கிழமை இராமேஸ்வரத்தில், ஈழத் தமிழர்கள் மீது சிங்களப் பேரினவாதம் நடத்தி வரும் இனப்படுகொலையைக் கண்டித்து தமிழ்த் திரையுலகம் பிரம்மாண்டமான பேரணி மற்றும் பொதுக்கூட்டத்தை நடத்தியது.

அக்கூட்டத்தில் சீமான், அமீர் (16 ஆம் பக்கம் பார்க்க)

நாச்சிக்குடா மற்றும் புத்துவெட்டுவான் களமுனைகளில் முன்நகர்வுகள் முறியடிப்பு; 47 படையினர் பலி!

விடுதலைப் புலிகள் அறிவிப்பு

கிளிநொச்சி, ஒக்.25

நாச்சிக்குடா தொடக்கம் புத்துவெட்டுவான் வரையிலான களமுனைகளில் . படையினர் பெருமெடுப்பில் மேற்கொண்ட முன்நகர்வு நடவடிக்கைகளை விடுதலைப் புலிகள் முறியடித்துள்ளனர். இதில் 47 படையினர் கொல்லப்பட்டுள்ளனர். 87 பேர் காயமடைந்துள்ளனர் என்று விடுதலைப் புலிகள் அறிவித்துள்ளனர்.

படையினர் செறிவான ஆட்லறித் தாக்குதல்களையும் கனரக பீரங்கித் தாக்குதல்களையும் நடத்தியவாறு நாச்சிக்குடா, வன்னேரி, அக்கராயன், புத்துவெட்டுவான் பகுதிகளில் தாக்குதல் நடவடிக்கைகளை மேற்கொண்டனர். இவற்றைத் தாம் முறியடித்தனர் எனவும் -

இவற்றில் படைத்தரப்புக்கு பலத்த இழப்புகள் ஏற்பட்டுள்ளன எனவும் படைத்தரப்பில் (16 ஆம் பக்கம் பார்க்க)

Digitized by Noolaham Foundation.
noolaham.org | aavanaham.org

தீபாவளியை முன்னிட்டு புதிய ஆடைகளைத் தெரிவு செய்யும் பொருட்டு மக்கள் நகரில் அலைமோதுகின்றனர். யாழ். மத்திய சந்தைப் பகுதியில் பொதுமக்கள் அங்காடிகளில் புடைவைகள் வாங்க முண்டியடிப்பதைப் படங்களில் காணலாம். *(படங்கள்: லக்ஸ்மன்)*

சுழிபுரத்தில் கணவனைத் தேடிச் சென்ற ஆயுததாரிகள் அவர் வீட்டில் இல்லாததால் மனைவியைச் சுட்டனர்!

இரண்டு பிள்ளைகளின் தாய் இப்போது ஆஸ்பத்திரியில்

யாழ்ப்பாணம், ஒக்.25

கணவனைத் தேடிச் சென்ற ஆயுத தாரிகள் அவர் வீட்டில் இல்லாததால் அவரது மனை வியை - இரண்டு பிள்ளைகளின் தாயை -சுட்டுவிட்டுச் சென்றனர்.

சுழிபுரம் பகுதியில் நேற்றுமுன்தினம் இரவு இச்சம்பவம் நடைபெற்றது.

ஆயுததாரிகளின் சூட்டுக்கு இலக்கா கிக் காயமடைந்தவர் யாழ். ஆஸ்பத்திரியில் அனுமதிக்கப்பட்டுள்ளார்.

அதே இடத்தைச் சேர்ந்த கே.ஜமுனா ராணி (வயது-38)என்ற இரண்டு பிள்ளைக ளின் தாயே காயமடைந்தவர் ஆவார்.

அவரது கணவனை ஆயுததாரிகள் தேடிச் சென்ற போது, அவர் வீட்டில் இல் லாததால் மனைவியைச் சுட்டுவிட்டு தப்பி விட்டதாகத் தெரிவிக்கப்பட்டது.

(அ-1)

4 நாள்கள் கப்பல் சேவை நடைபெறாது

யாழ்ப்பாணம், ஒக்.25

காங்கேசன்துறைக்கும் திருகோண மலைக்கும் இடையில் இடம்பெற்றுவரும் பயணிகள் கப்பல் சேவை எதிர்வரும் 29 ஆம் திகதி தொடக்கம் முதலாம் திகதி வரை இடை நிறுத்தப்பட இருப்பதாக யாழ். அரச அதிபர் கே.கணேஷ் அறிவித்துள்ளார்.

கப்பல் வழமையான திருத்த வேலைக் குச் செல்வதால் சேவை இடைநிறுத்தப் படுவதாகவும் - மீண்டும் 2 ஆம் திகதி சேவை மீள ஆரம்பிக்கப்படும் என்றும் - அரச அதிபர் தெரிவித்தார்.

அதேவேளை -

அவசரத் தேவைகளின் நிமித்தம் பிர யாணத்தை மேற்கொள்ளவிருக்கும் பொது மக்கள் நாளையும் , எதிர்வரும் 28 ஆம் திகதியும் இடம்பெறும் சேவைகளில் பய ணத்தை மேற்கொள்ளலாம் என்றும் அரச அதிபர் தெரிவித்தார்.

(அ-1)

அதிபர் பதவிக்கான நேர்முகப் பரீட்சை: பொருத்தமான வேறு திகதி வழங்கப்படும்

கல்வி அமைச்சர் தமிழர் ஆசிரியர் சங்கத்துக்கு உறுதிமொழி

அச்சுவேலி, ஒக்.25

இலங்கை அதிபர் சேவை தரம் 2-II நேர்முகப் பரீட்சைக்கு உரிய வேளையில் கொழும்புக்கு செல்லமுடியாத நிலையில் உள்ள யாழ்ப்பாணம், கிளிநொச்சி, முல் லைத்தீவு ஆகிய மாவட்டங்களைச் சேர்ந் தவர்களுக்கு பொருத்தமான வேறு திகதி வழங்கப்படும்.

இலங்கைத் தமிழர் ஆசிரியர் சங்கத் துக்கு கல்வி அமைச்சர் இந்த உறுதி மொழியை வழங்கி உள்ளார்.

கல்வி அமைச்சரை நேரில் சந்தித்து நேர்முகப் பரீட்சைக்கு உரிய வேளையில் செல்ல முடியாத நிலையில் உள்ள யாழ்ப்பாணம், கிளிநொச்சி, முல்லைத்தீவு மாவட்ட ஆசிரியர்களின் நிலை தொடர் பாக இலங்கைத் தமிழர் ஆசிரியர் சங் கத்தின் நிர்வாகச் செயலாளர் எஸ்.சரவண பவானந்தன் பிரஸ்தாபித்த போது கல்வி அமைச்சர் மேற்கண்ட தகவலைத் தெரி வித்தார்.

அத்துடன் நேர்முகப் பரீட்சைக்கு தோற்றுவோர் பெயர் விவரம் கல்வி அமைச்சின் இணையத்தளத்தில் வெளி யிடப்படவுள்ளது.

இதேவேளை-

போட்டிப் பரீட்சைக்கு தோற்றிய அனை வருக்கும் பரீட்சை முடிவுகள் தனித்தனி யாக அறிவிக்கப்படவுள்ளன.

(அ-11)

கோழிக்குஞ்சு விநியோகம்

BAHIRA புறொயிலர் குஞ்சுகள் 25.10.2008 அன்று விநியோகிக்கப் படும். பதிவுகளை மேற்கொள்ளவும்.

றாஜீவ், நவாலி வீதி,
ஆனைக்கோட்டை.

காரைநகர் வாசிக்கு இலங்கை வங்கியின் மாருதிக் கார்

உடுப்பிட்டி, ஒக்.25

இலங்கை வங்கி நடத்தி வரும் சீட்டி ழுப்பு ஒன்றில் முதல் தடவையாக யாழ். வாசி ஒருவருக்கு மாருதிக் கார் பரிசாகக் கிடைத்துள்ளது.

வங்கியின் நிரந்தர வைப்பாளர்களுக்கு இடையில் நடத்தப்பட்டு வரும் இச் சீட்டி ழுப்பில் இந்த வருடம் காரைநகர், வேத ரடைப்பைச் சேர்ந்த கானமலர் ஆனந்த குமார் என்பவருக்குப் மாருதிக்கார் பரிசு கிடைத்துள்ளது.

நெல்லியடிக் கிளையில் நேற்றுமுன்தினம் இடம்பெற்ற நிகழ்வில் இலங்கை வங்கி யின் யாழ்ப்பாணம் அதிமேற்றரக்கிளை யின் பிரதான முகாமையாளர் எஸ். ஜெய் யேந்திரா இத்தகவலைத் தெரிவித்தார்.

இலங்கை வங்கி சீட்டிழுப்பில் முதல் தடவையாக யாழ். வாசி ஒருவர் இந்தத் தடவையே மாருதிக் காரைப் பெற்றுள் ளார்.

(அ-1-70)

மரண அறிவித்தல்

சோமசுந்தரம் கணேசலிங்கம்

(இளைப்பாறிய கொத்தணி அதிபர், கைதடி)

மீசாலை வடக்கைப் பிறப்பிடமாகவும் கந்தர்மட தினை தற்காலிக வதிவிடமாகவும் கொண்ட இளை பாறிய கொத்தணி அதிபர் சோமசுந்தரம் கணேசலிங்கம் நேற்று(24.10.2008)வெள்ளிக்கிழமை சிவபதமடைந்தார்.

அன்னார் மீசாலையைச் சேர்ந்த காலஞ்சென்ற சோமசுந்தரம் - இலச்சுமிப்பிள்ளை தம்பதியினரின் அருமை மகனும் வேலணை பிரபல வைத்தியரும் காலஞ்சென்ற இளைப்பாறிய அதிபருமான இரா சரத்தினம் - உருக்குமணி தம்பதியினரின் மருமகனும் திருமதி புஸ்பலதிகலதி கணேசலிங்கத்தின் (இளைப் பாறிய பிரதிக் கல்விப்பணிப்பாளர், தென்மராட்சி வல யம்) அன்புக் கணவரும் திருமதி வள்மதி விவேகானந் தன் (கனடா), க.அருள் (விரிவுரையாளர், சட்டபீடம், கொழும்பு பல்கலைக்கழகம்), கலாநிதி சிவமதி சிவச் சந்திரன் (பீடாதிபதி, விவசாயப்பீடம், யாழ். பல்கலைக்கழகம்), வைத்திய கலாநிதி அருள்மொழி (குழந்தை வைத்திய நிபுணர், யாழ். போதனா வைத்தியசாலை), கலாநிதி க.அருள்ராஜ் (U.K.) ஆகியோரின் அன்புத் தந்தையும் சோ.விவேகானந்தன் (கனடா), திருமதி.அ.சுகுணா (U.K.), க.க.சிவச்சந்திரன் (உதவித் திட்டப் பணிப்பாளர், தேச நிர்மாண அமைப்பு, கொழும்பு GTZ), வைத்திய கலாநிதி அ.ஜனாகி (தேசிய வைத்தியசாலை, கொழும்பு) ஆகியோரின் அருமை மாமனாரும் அர்ச்சனா, ஆராதனா, யதுர்சன் (கனடா), அர்ச்சுன், அஸ்மிதா (U.K.), அஸ்வினி, அபிலாஷா, ஹர்சன் ஆகி யோரின் அருமைப் பேரனும் காலஞ்சென்ற அன்னப்பிள்ளை, காலஞ்சென்ற கந்தையா - சிவபாக்கியம் காலஞ்சென்ற பரமேஸ்வரி ஆகியோரின் அன்புச் சகோதரரும் திரு பு,சின்னையா (இளைப்பாறிய அதிபர்), பேராசிரியர் இரா.சிவச்சந்திரன் (புவியிய துறை, யாழ். பல்கலைக்கழகம்), காலஞ்சென்ற புஸ்பரட்ணவதி, திருமதி ச.இராஜமலர் (அவுஸ்திரேலியா), திருமதி.செ.சிவமலர் (இளைப்பாறிய் ஆசிரியர்), காலஞ்சென்ற இரா.பாலச்சந்திரன் (மக்கள் வங்கி), இரா.ஜெயச்சந்திரன் (ஜேர்மனி) ஆகியோரின் அன்பு மைத்துனரும் ஆவார்.

அன்னாரின் இறுதிக்கிரியைகள் நாளை(26.10.2008) ஞாயிற்றுக்கிழமை 2 மணி யளவில் அவரின் தற்காலிக இல்லமான 16/1, மணல்தறை ஒழுங்கை, கந்தர்மடம் இல்லத்தில் நடைபெற்று, பூதவுடல் கோம்பயன் மணல் மயானத்துக்கு எடுத்துச் செல் லப்படும்.

இந்த அறிவித்தலை உற்றார், உறவினர், நண்பர்கள் அனைவரும் ஏற்றுக் கொள்ளவும்.

16/1, மணல்தறை ஒழுங்கை,
கந்தர்மடம், யாழ்ப்பாணம்.
021 222 7739

தகவல்:
திருமதி புஸ்பா கணேசலிங்கம்
மனைவி.

முதலாவதாக முற்றிலும் நவீன மயப்படுத்தப்பட்ட குளிரூட்டப்பட்ட ஸ்தாபனம்

ANNAI NAGAA FOOD CITY

Annai Nagaa Food City

தீபத் திருநாளை முன்னிட்டு அதிரடித் தள்ளுபடி விலையில்

★ சுத்தமாக பொதி செய்யப்பட்ட மளிகைப் பொருள்கள்
★ பல வகையான குளிர்பான வகைகள், பிஸ்கட், சொக்கிலேட் வகைகள்
★ இறக்குமதி செய்யப்பட்ட பழவகைகள், பழரசங்கள், கேக் மற்றும் கேக் உள்ளீடுகள்
★ ஆங்கில மருந்து, அழகுசாதனப் பொருள்கள், பாடசாலை உபகரணங்கள்
★ வீட்டுப்பாவனைப் பொருள்கள், பிளாஸ்ரிக் வகைத் தளபாடங்கள் இன்னும் பல வகைப் பொருள்கள்.
★ இலத்திரனியல், மின்னியல் பொருள்கள், கவரிங் ஆபரண வகைகள், குழந்தைகளின் ரெடிமேட் ஆடைகள்.
★ மகளிருக்கான ரெடிமேட் ஆடைகள், குடை மற்றும் மழைக் கவசங்கள்.

ஒரே கூரையின் கீழ் பெற்றுக்கொள்ள விரையுங்கள்

அன்னை நாகா பூட் சிற்றி

வாடிக்கையாளரின் நலன் கருதி தினமும்
காலை 8.00 மாலை 6.00 வரை திறந்திருக்கும்

175, கே.கே.எஸ். வீதி,
யாழ்ப்பாணம்.
தொ.பே.: 021 222 5515

Digitized by Noolaham Foundation
noolaham.org | aavanaham.org

உதயன்
தொலைபேசி 222 3837, 222 9933 தொலைநகல்: 222 9944

சர்வதேசத் தரப்புகளின் விசாரணைக்கு இடமில்லை

சட்டத்தின் ஆட்சி, மனித கௌரவத்தை மதித்தல், சமத்துவம் பேணல், கருத்து வெளியிடும் சுதந்திரம், செயலாற்றுவதற்கான பொறுப்பு, நல்லாட்சி, நீடிக்கும் அபிவிருத்தி - இவற்றை ஆற்றுவதற்கே தாங்கள் திடசங்கற்பம் கொண்டிருக்கின்றார்கள் என்று கூறியிருக்கின்றார் கனேடிய ஆளுநர் மிச்சலி ஜேன் ஸ்பீச் அம்மையார்.

கனடாவுக்கான புதிய இலங்கைத் தூதுவர் தமது நியமனக் கடிதத்தைக் கையளித்த சமயமே அவர் இவ்வாறு தெரிவித்தார் எனக் கனேடிய அரசின் இணையத் தளம் செய்தி வெளியிட்டிருக்கின்றது.

இலங்கையில் எது எதுவெல்லாம் இல்லையோ அவற்றைத்தான் கனேடிய ஆளுநர் வரிசைப்படுத்தி அவசியமானவை என்று வற்புறுத்தியிருக்கின்றார்.

சட்டத்தின் ஆட்சியோ, மனித கௌரவத்தை மதித்தலோ, சமத்துவம் பேணலோ, கருத்து வெளியிடும் சுதந்திரமோ, அபிவிருத்தியோ, நல்லாட்சியோ இந்த நாட்டில் இல்லவே இல்லை. அவை கிலோ என்ன விலை என்று கேட்கும் நிலைமையே இங்கு காணப்படுகின்றது.

இந்த எல்லா விடயங்களிலும் இலங்கையின் நிலைமை கழுதை தேய்ந்து கட்டெறும்பான கதையாகப் போய்க்கொண்டிருக்கின்றது.

இலங்கையில் கருத்து வெளியிடும் சுதந்திரம் - ஊடக சுதந்திரம் - என்ன நிலையில் உள்ளது என்ற சீத்துவத்தை உலக நாடுகளின் தரவரிசை பற்றிய சுட்டெண் ஒழுங்கின் அடிப்படையில் அம்பலப்படுத்தியிருக்கின்றது பரிஸைத் தளமாகக் கொண்டு இயங்கும் எல்லைகளற்ற பத்திரிகையாளர் அமைப்பு.

அதன்படி கடந்த ஆறு வருட காலத்துக்குள் தரவரிசையில் மிக மோசமாக இலங்கை கீழிறங்கி இருக்கிறது. 'உலக்கை தேய்ந்து உளிப்பிடியான' கதைபோல நிலைமை போய் உள்ளது.

2002 ஆம் ஆண்டில் உலக நாடுகளின் தரவரிசையில் - ஊடக சுதந்திரத்தை மதிக்கும் நாடுகளின் பட்டியலில் - 51 ஆவது இடத்தில் இருந்தது இலங்கை.

மெல்ல மெல்ல நிலைமை மோசமடைய 2003 இல் 89 ஆம் இடத்துக்கும், 2004 இல் 109 ஆவது இடத்துக்கும், 2005 இல் 115 ஆம் இடத்துக்கும், 2006 இல் 141 ஆவது இடத்துக்கும், 2007 இல் 156 ஆவது இடத்துக்கும், இவ்வாண்டில் 165 ஆவது ஸ்தானத்துக்கும் தரம் இறக்கப்பட்டிருக்கின்றது இலங்கை.

தான் பதவியேற்கும் சமயத்தில் - 2004 இல் - ஊடக சுதந்திரத்தைப் பேணும் நாடுகளின் தரவரிசையில் 109 ஆவது இடத்திலிருந்த இலங்கையை, கடந்த மூன்று ஆண்டுகளுக்குத் தமது ஆட்சிக் கைவரிசை மூலம் 165 ஆவது இடத்துக்கு கீழிறங்கச் செய்தமை ஒன்றே 'மஹிந்த சிந்தனை' அரசின் மூன்றாண்டு காலச் சாதனையாகும்.

இப்படி மனித உரிமை விவகாரங்களில் மஹிந்தரின் ஆட்சி மோசமான கட்டத்துக்குள் இலங்கையைத் தள்ளி வருகின்றது என்பது கனடா உட்பட மேலைத் தேய நாடுகள் எல்லாவற்றுக்கும் நன்கு தெரியும்.

அதனால்தான் இலங்கையின் எதிர்காலம் குறித்து ஆழ்ந்த கவலை வெளியிட்டிருக்கும் கனடா, இலங்கையில் மனித உரிமைகளுக்கான ஐ.நா.ஆணைக்குழுவின் அலுவலகம் ஒன்று அமைக்கப்பட வேண்டும் என்ற யோசனையை மீண்டும் வலியுறுத்தியிருக்கின்றது.

இத்தகைய அலுவலகத்தை அமைப்பது மோசமான மனித உரிமை மீறல் நடவடிக்கைகளில் ஈடுபடும் தனது ஆட்சியின் அராஜகத்தை - உண்மைச் சொரூபத்தை - அம்பலப்படுத்திவிடும் என்பதால் அந்த யோசனையை முற்றாக எதிர்த்து அதற்கு இணங்க மறுத்து வருகின்றது கொழும்பு ஆட்சிப்பீடம்.

இலங்கைக்கு 'ஜி.எஸ்.பி. வரிவிலக்கு' என்ற தனது விசேட சலுகையைத் தொடர்ந்து வழங்கவேண்டுமானால், மனித உரிமைகள் தொடர்பான சர்வதேசப் பட்டயங்கள், பிரகடனங்கள் இலங்கையில் ஒழுங்காக நடைமுறைப்படுத்தப்படுகின்றனவா என்பதை நேரில் பிரசன்னமாகி விசாரணை செய்து அறிய வேண்டும் என்று ஐரோப்பிய யூனியன் வலியுறுத்தியபோது -

ஜி.எஸ்.பி. வரிச்சலுகையை இழப்பதன் மூலம் வருடாந்தம் இருபதாயிரம் கோடி ரூபாவுக்கு மேற்பட்ட ஏற்றுமதி வர்த்தகத்தை இழந்தாலும் - அதனால் ஆடை ஏற்றுமதித் தொழிலில் ஈடுபட்டிருக்கும் பல நூற்றுக்கணக்கான தொழிற்சாலைகள் மூடப்பட்டு, ஒரு லட்சம் பேர் வரை வேலையிழந்தாலும் - அத்தகைய விசாரணைக்கு இடமளிக்க மாட்டோம் என்று பிடிவாதம் பிடிக்கிறது இலங்கை அரசு.

சர்வதேசப் பட்டயங்கள், பிரகடனங்கள் நடைமுறைப்படுத்தப்படுகின்றனவா என்பதை விசாரிப்பதற்கே - இவ்வளவு இழப்புகள் ஏற்பட்டாலும் - இடமளிக்க மாட்டோம் என 'இறைமைத் திமிரில்' அடித்துக் கூறும் கொழும்பு, இங்கு மனித உரிமைகளுக்கான ஐ.நா. ஆணைக்குழுவின் அலுவலகம் ஒன்றைத் திறந்து அது கண்காணிப்பு நடவடிக்கைகளில் ஈடுபட அனுமதிக்கும் என்று எதிர்பார்ப்பது அறிவீனமாகும்.

தனது ஆட்சி அதிகாரத்தை நிலைநிறுத்துவதற்கு அரச பயங்கரவாதத்தை நம்பியிருக்கும் ஓர் அதிகாரத் தரப்பிடம் கனடா விடுத்துள்ள இத்தகைய கோரிக்கைகள் கவனத்தில் ஏறா என்பது திண்ணம்.

ஏதிலிகளாக்கப்பட்ட ஈழ மக்களுக்காக காலமறிந்து குரல் கொடுக்கும் தமிழகம்!

நன்றி தெரிவித்து வன்னிப் பொது அமைப்புகள் அறிக்கை

வவுனியா, ஒக்.25

தமிழக மக்களால் மேற்கொள்ளப்படுகின்ற ஈழத்தமிழருக்கான ஆதரவுப் போருக்கு வன்னிப்பெரு நிலப்பரப்பில் உள்ள கண்டாவளைக் கோட்ட தேசிய போர் எழுச்சிக் குழுவினரும், வெகுஜன அமைப்பினரும் இணைந்து நன்றிகளை தெரிவித்துள்ளனர்.

இது தொடர்பாக அவர்கள் விடுத்துள்ள அறிக்கையில் மேலும் தெரிவிக்கப்பட்டுள்ளதாவது:

கடந்த 36 ஆண்டுகளாக ஈழத் தமிழினம் அனுபவித்து வரும் துன்ப - துயரங்களைக் கண்டு எவரும் தமிழீழ விடுதலைப் போருக்கு கைகொடுக்க முன்வரவில்லையே என்ற உணர்வு மேலோங்கியிருந்த வேளையில், எம் தமிழ் உறவுகள் எமக்காக தமிழகத்தில் அமைதிப்போரை தொடக்கி உரக்க குரல் கொடுத்து நிற்பதைக் காணும் போது மிக மகிழ்வடைகின்றோம்.

எம் விடுதலை உணர்வுகளை மதிக்கும் தமிழ்நாட்டு மக்களையும், பெரியார்களையும் நன்றியுடன் பற்றி நிற்கின்றோம்.

இன்று ஈழத் தமிழினம் என்றுமே அனுபவிக்காத மிகப்பெரிய மனித அவலத்தை அனுபவித்து வருகின்றது.

உண்பதற்கு உணவில்லை; தங்கி வாழ்வதற்குக் குடிசையில்லை. பச்சிளம் பாலகர்கள் முதல் முதியவர்கள் வரை நோய் வாய்ப்பட்டு மருந்தின்றி அல்லற்படும் அவலநிலை.

தம் வாழ்விடங்களை அமைத்து வாழ முடியாத பெரும் துர்ப்பாக்கிய நிலைகளோடு, இன்று ஈழத் தமிழினம் சொல்லமுடியாத அளவிற்கு சிறீலங்கா பயங்கரவாத அரசாலும், படையாலும் வலிந்து தாக்கப்பட்டு ஏதிலிகளாக்கப்பட்டுள்ளது.

இன்று சாவின் விளிம்பில் தள்ளப்பட்டுள்ளோம். இனியும் போராடாமல் வாழமுடியாது என்ற நிலை ஏற்படுத்தப்பட்டுள்ளது.

இந்தநிலையில் எமது விடுதலைப் போரை ஆதரித்து நிற்கும் தமிழக உறவுகளின் உணர்வுகளையும், கொள்கைப்பற்றையும், ஆதரவுப் போரையும் பெருமையுடன் மதித்து நன்றி கூறுகின்றோம்.

எமது விடுதலை வெல்லும் வரை ஓயாது உயர்ந்து நிற்கும் உங்களது ஆதரவுப் புரட்சியின் வேகத்தால் நாம் இன்னும், இன்னும் எமது விடுதலைப் பயணத்தில் நிமிர்ந்து நிற்கின்றோம்.

தமிழ்நாட்டு உறவுகளை நாம் நன்றியுடன் பற்றி ஒன்றுபட்ட தமிழ் இனமாக உலகத்தமிழினம் விழித்திருக்கும் இந்த வேளையில், அனைத்து தமிழ் உறவுகளுக்கும் நன்றிகளைக் கூறுகின்றோம் - என்று அதில் தெரிவிக்கப்பட்டுள்ளது. (04)

சம்பள முரண்பாடு தொடர்பாக

ஆசிரியர் தொழிற்சங்கம் - கல்வி அமைச்சு சந்திப்பு இணக்கப்பாடு எட்டப்படாமல் முடிவடைந்தது

அச்சுவேலி, ஒக்.25

ஆசிரியர் தொழிற்சங்கங்களின் பிரதிநிதிகளுக்கும் கல்வி அமைச்சருக்கும் இடையே வியாழக்கிழமை பிற்பகல் கல்வி அமைச்சில் நடைபெற்ற சந்திப்பு ஆசிரியர்- அதிபர்களின் சம்பள முரண்பாடு தொடர்பாக எந்தவிதமான இணக்கப்பாடும் எட்டப்படாத நிலையில் முடிவடைந்தது.

இலங்கையில் உள்ள முன்னணி ஆசிரியர் தொழிற்சங்கங்களின் பிரதிநிதிகளுக்கும் கல்வி அமைச்சர் சுசில் பிறேமஜெயந்தவுக்கு இடையே வியாழனன்று கல்வி அமைச்சில் இரண்டு மணித்தியாலங்களுக்கு மேல் இக் கலந்துரையாடல் நடைபெற்றது. 15 முன்னணி ஆசிரியர் தொழிற்சங்களின் பிரதிநிதிகள் இக் கலந்துரையாடலில் பங்குபற்றினர்.

ஆசிரியர், அதிபர் சம்பளப் பிரச்சினைக்குத் தீர்வு காண்பது தொடர்பான விவகாரத்தில் தொழிற்சங்கங்கள் இடையே ஓர் இணக்கப்பாட்டை ஏற்படுத்தித் தீர்வு காண்பதற்கும், அரசாங்கம்தான் முன்வைக்கும் சம்பளம் தொடர்பான தீர்வுக்குத் தொழிற்சங்கங்களின் சம்மதத்தைப் பெறுவதற்கு வசதியாகவும், கல்வி அமைச்சர் ஊடாகப் பேச்சு வார்த்தை முன்னெடுக்கப்பட்டது. எனினும் ஆசிரியர் தொழிற் சங்கங்களின் பிரதிநிதிகள் தமது கோரிக்கையில் மிகவும் கண்டிப்புடன் ஒருமித்த கருத்தை முன்வைத்து வலியுறுத்தியதை அடுத்து, ஆசிரியர் தொழிற்சங்கங்களின் நிலைப்பாட்டில் எதுவிதமான மாற்றத்தையும் ஏற் படுத்த முடியாமல் போய் விட்டது எனக் கூறப்படுகின்றது.

பேச்சு வார்த்தையில் கலந்துகொண்ட முன்னணி ஆசிரியர் தொழிற்சங்கப் பிரதிநிதி ஒருவர் சந்திப்பு தொடர்பாகக் கருத்துத் தெரிவிக்கையில் கூறியவை வருமாறு:

ஆசிரியர், அதிபர்களின் சம்பள முரண்பாட்டுக்குத் தீர்வுகாணும் விடயத்தில் அரசாங்கத் தரப்பின் காலங்கடத்தும் முயற்சியிலும், அரசின் முடிவை ஆசிரியர் தொழிற்சங்கங்களை ஏற்றுக்கொள்ளச் செய்வதிலும் உறுதிதன்மை காணப்படுகின்றதே தவிர நியாயமான தீர்வை முன்வைப்பதில் எதுவிதமான முன்னேற்றமும் இல்லை.

இந்த நிலையில் ஆசிரியர் தொழிற் சங்கங்களும் தமது கோரிக்கையில் விட்டுக் கொடுக்கும் நிலையில் இல்லை. கல்வி அமைச்சர் தனிப்பட்ட முறையில் தனது சொந்தக் கருத்து என்ற வகையில் ஆசிரியர்களின் நிலைப்பாட்டை ஏற்றுக்கொண்டபோதிலும் அரசாங்கத்தின் கருத்தையே நிறைவேற்றுவதில் கருத்தாக உள்ளார்- எனத் தெரிவித்தார்.

சம்பளப் பிரச்சினை தொடர்பான விடயத்தில் எதிர்பார்த்த அளவுக்குப் பேச்சுவார்த்தை வெற்றியளிக்காததை அடுத்து கல்வி நிர்வாகம், கல்வித்திட்ட அமுலாக்கம் உள்ளிட்ட ஏனைய பிரச்சினைகள் தொடர்பாகவும் கலந்துரையாடப்பட்டது எனக் கூறப்படுகின்றது. (202-11)

வேலணைப் பிரதேச செயலகப் பிரிவில் 54 லட்சம் ரூபா செலவில் அபிவிருத்திப்பணிகள்

நல்லூர், ஒக்.25

வேலணைப் பிரதேச செயலர் பிரிவில் அபிவிருத்தி நடவடிக்கைகளை முன்னெடுக்கவென 'கமநெகும' திட்டத்தின் கீழ் 54 லட்சம் ரூபா நிதி ஒதுக்கப்பட்டுள்ளது.

வேலணைப் பலநோக்குக் கூட்டுறவுச் சங்கத்தின் அல்லைப்பிட்டிக்கான கிளை அமைத்தலுக்கு 12 லட்சம் ரூபாவும், வேலணை வடக்கு நெசவு நிலைய வீதிக்கான மின் இணைப்பு விஸ்தரிப்புக்கு 2 லட்சத்து 40 ஆயிரம் ரூபாவும்-

வேலணை வைத்திய அதிகாரியின் விடுதிக்கான குடிதண்ணீர் விநியோகத்திட்டத்துக்கு ஒரு லட்சத்து 20 ஆயிரம் ரூபாவும், வேலணை துறையூர் மீனவர் கூட்டுறவுச் சங்கத்துக்கு மின் இணைப்பு வழங்க 2 லட்சத்து 40 ஆயிரம் ரூபாவும்-

வேலணை கிழக்கு மகாவித்தியாலயத்திற்கு விளையாட்டு உபகரணங்கள், தளபாடங்கள் கொள்வனவு மற்றும் மைதான புனரமைப்புக்கு 6 லட்சம் ரூபாவும், செட்டிபுலம் அரசினர் தமிழ்க்கலவன் பாடசாலைக்கு மின் இணைப்பு வழங்க ஒரு லட்சத்து 20 ஆயிரம் ரூபாவும்-

வேலணை தென்கிழக்கு நேதாஜி சனசமூக நிலையப்பிரதேசங்களில் வாழும் போசாக்குக் குறைந்த சிறுவர்களுக்கும் நாளாந்தம் சூடாக்கப் சபைக்கு நிலையப் பொதுக்கிணறு அமைப்புக்கு ஒரு லட்சத்து 80 ஆயிரம் ரூபாவும் வேலணை தெற்கு நெசவு நிலையத்துக்கு தளபாடங்கள், உபகரணங்கள் கொள்வனவுக்கு 6 லட்சம் ரூபாவும்-

புங்குடுதீவு மகாவித்தியாலய களஞ்சிய அறை அமைப்புக்கு 6 லட்சம் ரூபாவும், புங்குடுதீவு பல.நோ.கூசங்க கட்டட திருத்த வேலைகளுக்கு 9 லட்சத்து 60 ஆயிரம் ரூபாவும்-

புங்குடுதீவு மத்தி மேற்கு சமூக கல்வி நிலைய அபிவிருத்திக்கு 4 லட்சத்து 80 ஆயிரம் ரூபாவும், நயினாதீவு பொதுக்கிணறுகள் புனரமைப்புக்கு 60 ஆயிரம் ரூபாவும் நிதி ஒதுக்கப்பட்டுள்ளது. (202-111)

நாளை

ஐப்பசி 10 28.10.2008 ஞாயிற்றுக்கிழமை
திதி: திரியோதசி பி.இ.03.40வரை
நட்சத்திரம் : உத்தரம் பி.ம.05.24 வரை
சுபநேரம் : 09.03-10.33
ராகுகாலம் : 04.33-06.03

பருத்தித்துறை பிரதேசத்தில் வாழும் சிறுவர்களின் போசாக்கை மேம்படுத்த பதின்மூன்று லட்சம் ரூபா நிதி ஒதுக்கீடு

மந்திகை, ஒக்25

பருத்தித்துறைப் பிரதேச செயலகம் பகுதியில் வறுமைக்கோட்டுக்குக் கீழ் போசாக்கின்றி வாழும் சிறுவர்களுக்குச் சத்துணவு வழங்குவதற்கு சிறுவர் அபிவிருத்தி பெண்கள் வலுவூட்டல் அமைச்சு பதின்மூன்று இலட்சத்து 55 ஆயிரம் ரூபாவை ஒதுக்கீடு செய்து வழங்கியுள்ளது.

இந்நிதி மூலம் பருத்தித்துறைப் பிரதேசத்தில் உள்ள 65 முன்பள்ளிகளில் கற்கும் வறுமைக்கோட்டிற்குக் கீழ் வாழும் போசாக்குக்குறைந்த சிறுவர்களுக்கும், தெரிவு செய்யப்பட்ட 5 சனசமூக நிலையப்பிரதேசங்களில் வாழும் போசாச்குக் குறைந்த சிறுவர்களுக்கும் நாளாந்தம் சூடாக்கப் பட்டுச் சுவையூட்டப்பட்ட பால் வழங்கப்படவுள்ளது. இச்சூடாக்கப்பட்டுச் சுவையூட்டப்பட்ட பால் வழங்கும் திட்டம் முதன் முதலாக சம்பிரதாய பூர்வமாகப் பருத்தித்துறை ஞானசம்பந்தர் கலைமன்ற முன்பள்ளிச் சிறுவர்களுக்கு ஆரம்பிக்கப்பட்டுள்ளது.

இத்திட்டத்தை பருத்தித்துறைப் பிரதேச செயலர் ஆர்.வரதீஸ்வரன், பருத்தித்துறை கால்நடை வைத்திய அதிகாரி வைத்தியகலாநிதி எஸ். வசீகரன், டாக்டர்.எஸ்.சுந்தரமூர்த்தி ஆகியோர் ஆரம்பித்து வைத்தனர்.

இம்முன்பள்ளியின் 99 சிறுவர்கள் நாள்தோறும் சூடாக்கப்பட்டு சுவையூட்டப்பட்ட பசும்பாலைப் பருகி வருகின்றனர். (202-218)

யாழ்.கல்வியியற் கல்லூரி உள்ளகப் பயிற்சி ஆசிரியர்களுக்கு செயலமர்வு

யாழ்ப்பாணம் தேசிய கல்வியியற் கல்லூரி உள்ளகப்பயிற்சி ஆசிரியர்களுக்கான செயல்நிலை ஆய்வு தொடர்பான செயலமர்வும், நியமனம் தொடர்பான ஆவணங்கள் சமர்ப்பித்தலும் இன்று சனிக்கிழமை காலை 9 மணிக்கு கல்லூரியின் பல நோக்கு மண்டபத்தில் நடைபெறவுள்ளன. இந்நிகழ்வில் சகல உள்ளகப்பயிற்சி ஆசிரியர்களையும் தவறாது கலந்துகொள்ளுமாறு பீடாதிபதி எஸ்.கே.யோகநாதன் கேட்டுள்ளார்.

வருகை தரும்போது செயல்நிலை ஆய்வின் பிரதிகளை எடுத்து வருமாறு கேட்கப்பட்டுள்ளது. (202)

Digitized by Noolaham Foundation
noolaham.org | aavanaham.org

தச்சன்தோப்பு விநாயகர் ஆலயம் கரவெட்டி வள்ளியம்மன் திருமணப் படனமும் கந்தபுராணப் பூர்த்தியும்

இன்று (25.10.2008) சனிக்கிழமை வள்ளியம்மன் திருமணப் படனமும் கந்தபுராணப் பூர்த்தியும் சிறப்பாக நடந்தேற இறையருள் வேண்டுகின்றோம்.

அன்றையதினம் காலை 6.30 மணிக்கு பூசை ஆரம்பமாகி 7.30 மணியளவில் வள்ளியம்மன் திருமணப்படனம் ஆரம்பமாகும். பி.ப. 3.30 மணிக்கு வசந்த மண்டபப் பூசை நடைபெற்று முருகப் பெருமான் எழுந்தருளி வீதிவலம் வந்து அருள்பாலிப்பார்.

பௌராணிகர்களும் ஆர்வலர்களும் கலந்து கொண்டுசிறப்பிக்குமாறு அன்புடன் வேண்டுகின்றோம்.

அனைவரும் வருக! முருகன் அருள் பெறுக.

சுபம்

ஆலய பரிபாலன சபையினர்,

ஆளுநர் விருது பெறும் ஆசான்களை ஆராதிக்கின்றோம்

ஓவியர்
உயர் திரு. ஆசை இராசையா அவர்கள்

ஓவியர்
உயர் திரு. ரமணி அவர்கள்

வட திசையிலூறி வழி நெடுகவோடிப்
படரு மீராறுகள் பார் - தொடரச்
சிரங் கொண்டிவர்கள் சீர்கலைக்காவிலே
வரலாறு கண்டார் வரைந்து.

முதலாம் வருட மாணவர்கள்,
சித்திரமும் வடிவமைப்பும் துறை,
இராமநாதன் நுண்கலைக் கழகம்.

யாழ். பல்கலைக்கழகம்

TNT
sure we can
உலகின் எப்பாகத்திற்கும்
தபால்கள் பொதிகள் அனுப்பிட நாடுங்கள்
யாழில் இருந்து உங்களின் தபால்கள் மற்றும் பொதிகளினை நான்கு வேலை நாட்களில் மிக விரைவாகவும், பாதுகாப்பாகவும் வெளிநாடுகளில் உள்ள உங்களின் உறவுகளுக்கு அனுப்ப நாட வேண்டிய ஒரே இடம்.
தொடர்புகளுக்கு.
56/15 ஸ்ரான்லி வீதி,
யாழ்ப்பாணம்
தொலை.இல:-0212223771
0772930377
0774923785

கண்ணீர் அஞ்சலி

எமது அன்புத் தோழியும், புனித மரியாள் வித்தியாலய ஆசிரியையுமான திருமதி உஷாவன்னியின் அன்புக் கணவர்

தியாகராஜா சுரேந்திரன்

அவர்களின் திடீர் மறைவினால் துயருற்றிருக்கும் அன்னாரின் குடும்பத்தினருக்கு ஆழ்ந்த அனுதாபத்தைத் தெரிவிப்பதோடு ஆத்மா சாந்தியடைய இறைவனைப் பிரார்த்திக்கின்றோம்.

பலாலி ஆசிரியர் கலாசாலை,
உறவுகள், 2000/2001
விஞ்ஞானப்பிரிவு.

செல்வி ம.செல்லத்துரை,
செல்வி ச.செல்வதை, திருமதி. சுகந்தினி,
திருமதி. சுஜாந்தி, திருமதி யமுனா.

கண்ணீர் அஞ்சலி

எமது கல்லூரியின் முன்னாள் அதிபர்

செல்வரத்தினம் சிவன்ரூபன்

அவர்கள் 22.10.2008 அன்று காலமானதையிட்டு துயருற்றிருக்கும் அன்னாரது குடும்பத்தினருக்கு எமது ஆழ்ந்த அனுதாபங்களைத் தெரிவிப்பதோடு அன்னாரின் ஆன்மா சாந்தியடையப் பிரார்த்திக்கின்றோம்.

அதிபர், ஆசிரியர்கள்,
கல்விசாரா ஊழியர்கள், யாழ்ப்பாணம் மத்திய கல்லூரி

சண்டிலிப்பாய் வாசி ஜேர்மனியில் விபத்தில் பலி!

யாழ்ப்பாணம், ஒக்.25

ஜேர்மனியில் கடந்த வெள்ளிக்கிழமை இடம்பெற்ற கார் விபத்து ஒன்றில் சண்டிலிப்பாய் வாசி ஒருவர் உயிரிழந்துள்ளார்.

சண்டிலிப்பாய் மத்தியைச் சேர்ந்த சி.சிவநேசன் (வயது - 45) என்பவரே உயிரிழந்தவரென உறவினர்களுக்கு அறிவிக்கப்பட்டுள்ளது. (அ-1)

வலிப்பு நோய்க்கு இளைஞன் மரணம்

யாழ்ப்பாணம், ஒக்.25

வலிப்பு நோய்க்கு இளைஞன் பலியானார். இச் சம்பவம் நேற்று முன்தினம் நாவற்குழி வீட்டுத்திட்டத்தில் இடம்பெற்றது. இதே இடத்தைச் சேர்ந்த கௌரிவினோதன் (வயது 20) என்றும் இளைஞரே மரணமானவர் ஆவார்.

இச் சம்பவம் தொடர்பாக சாவகச்சேரி பொலீஸார் நீதிமன்றில் அறிக்கை சமர்ப்பித்ததை அடுத்து நீதிவான் சம்பவ இடத்துக்கு சென்று விசாரணைகளை நடத்தினார்.

விவசாயிகள் கௌரவிப்பு

கரவெட்டி விவசாய போதனாசிரியர் பிரிவில் சிறந்த விவசாயிகளாக தெரிவு செய்யப்பட்ட விவசாயிகள் இன்று சனிக்கிழமை கௌரவிக்கப்படவுள்ளனர்.

இந் நிகழ்வு விவசாய போதனாசிரியர்வை. ஞானபாஸ்கரன் தலைமையில் நடைபெறவுள்ளது. இந் நிகழ்வில் பிரதம அதிதியாக கரவெட்டி பிரதேச செயலர் சி.சத்தியசீலனும் சிறப்பு அதிதியாக யாழ்.மாவட்ட விவ சாய விரிவாக்கல் திணைக்கள பிரதி விவசாய பணிப்பாளர் சி.சிவகுமாரும் கலந்துகொள்வர். (1-131)

கலைஞர் விவரம் செயலகத்தால் சேகரிப்பு

யாழ்ப்பாணம், ஒக்.25

யாழ்ப்பாண மாவட்ட கலை, கலாசாரப் பேரவையினர் வெளியிட இருக்கும் கலைஞர் விபரத் திரட்டிற்கான கலைஞர்களின் விவரங்களை எதிர்வரும் 31 ஆம் திகதிக்கு முன்பு அந்தந்த பிரதேச செயலக உதவி அரசாங்க அதிபர் பணிமனையினூடாக அனுப்பிவைக்குமாறும், இத் திகதிக்குப் பின்னர் கிடைக்கப்பெறும் விவரங்கள் தொகுப்பு ஒன்றில் இடம்பெறமாட்டாது எனவும் மேலதிக அரசாங்க அதிபர் அறிவிக்கின்றார். (1)

புறொயிலர் விற்பனைக்கு

தீபாவளியை முன்னிட்டு விலை குறைக்கப்பட்டுள்ளது. 5 கிலோவிற்கு மேல் விலைக்கழிவுண்டு, 25 கிலோவிற்கு மேல் விசேட விலைக்கழிவுண்டு 'உதயன் பாம்' முறிவு, நெரிவு வைத்தியசாலைக்குக் கிழக்குப் பக்கமாக, நாயன்மார்கட்டு.

பெண் உதவியாளர் தேவை

யாழ். நகரில் இயங்கும் Multi Trade Centre ஒன்றிற்கு, படித்த முன் அனுபவமுள்ள, யாழ்.நகரை அண்மித்த பகுதி யில் வசிக்கும் பெண் பிள்ளை தேவை. விளம்பர இல: 3152
மே/பா.உதயன்

Organ/Violin Notes

Organ, வயலின், Guitar, புல்லாங்குழல், வீணை போன்ற இசைக்கருவிகளுக்கான 300 சினிமாப்பாடல்களின் Notes விற்பனைக்குண்டு. Organ, Guitar, புல்லாங்குழல் வகுப்புகள் தினமும் மாலை 4 மணியிலிருந்து நடைபெறுகின்றன.

S.S.Rajendran
75, கோவில் வீதி, நல்லூர். T.P:- 0713055991

தீபாவளி மலிவு விற்பனை

DVD { தமிழ் / ஆங்கிலம் / தமிழாக்கம் / ஹிந்தி

புதிய பழைய VCD, MP3 புதிய போஸ்ரர்கள் பெற்றுக் கொள்ளலாம்

FLASH CD HOUSE
இல.01 ஆஸ்பத்திரி வீதி,
யாழ்ப்பாணம்

வாடகைக்கு/விற்பனைக்கு

ரெஜிபோமினால் வடிவமைக்கப்பட்ட பலதரப்பட்ட வடிவங்களிலும் வண்ணமயமாக்கப்பட்ட ஐசிங்கேக், BOUQUET வகைகள், பிறந்ததினம், REGISTRATION, திருமண வைபவம், பூப்புனித நீராட்டு விழா போன்ற பலவகையான தேவைகளுக்கும் பயன்படுத்தக்கூடிய வகையில் குறைந்த வாடகைக்கும் விற்பனைக்கும். உடன் நாடுங்கள்
[illegible]
இல. 57 K.K.S. வீதி, [illegible]
T.P:- 0776701461

கண்ணீர் அஞ்சலி

எமது பாடசாலையின் ஆசிரியர் திரு.கணபதிப்பிள்ளை தவகீஸ்வரன் அவர்களின் அன்பு மாமனார்

செல்வரத்தினம் சிவன்ரூபன்

அவர்களின் பிரிவால் துயருறும் குடும்பத்தினருக்கு எமது ஆழ்ந்த அனுதாபத்தைத் தெரிவிப்பதுடன் அன்னாரின் ஆத்மா சாந்தியடைய இறைவனைப் பிரார்த்திக்கின்றோம்.

பாடசாலைச் சமூகம்,
யாழ்.புனித மரியாள் வித்தியாலயம் (OLR) யாழ்ப்பாணம்

யாழ்.மாவட்ட பேக்கரி உரிமையாளர் சங்கம்

கண்ணீர் அஞ்சலி

எமது சங்கத்தின் சங்கானை, சண்டிலிப்பாய், காரைநகர் கிளையைச் சேர்ந்த ஸ்ரீகிருஸ்ணா வெதுப்பக உரிமையாளர் திரு.ந.செந்தமிழ்ச்செல்வனின் அன்புத் தாயார்

திருமதி ஞானாம்பிகை நடராஜா

அவர்களுக்கு எமது கண்ணீர் அஞ்சலியைக் காணிக்கையாக்குவதோடு அவர் தம் குடும்பத்தினருக்கு எமது ஆழ்ந்த அனுதாபங்களைத் தெரிவித்துக் கொள்கின்றோம்.

நிர்வாகத்தினர், அங்கத்தவர்கள், பணியாளர்கள்.

கண்ணீர் அஞ்சலி

புங்குடுதீவு பிரதேச வைத்தியசாலையில் கடமையாற்றும் திருமதி ப.தமிழ்வாணி அவர்களின் அன்புத் தாயார்

பாலசுப்பிரமணியம் சாரதாமணி (மணியக்கா)

22.10.2008 அன்று திடீர் மரணம் எய்தி யதை அறிந்து ஆழ்ந்த கவலையடைகின்றோம் அவரின் பிரிவால் துயருற்றிருக்கும் குடும்பத்தினருக்கு எமது ஆழ்ந்த அனுதாபத்தை தெரிவித்துக்கொள்வதுடன் அன்னாரின் ஆத்மா சாந்தி அடைய இறைவனைப் பிரார்த்திக்கின்றோம்

(வைத்திய அதிகாரியும் சக ஊழியர்களும்)
பிரதேச வைத்தியசாலை, வேலணை, புங்குடுதீவு

கண்ணீர் அஞ்சலி

யாழ். பிராந்திய ஸ்ரீலங்கா ரெலிக்கொம் அலுவலக உத்தியோகஸ்தர்

திருமதி தனுசியா சுதாகர்

அன்புப் புதல்வி துஷாரா சுதாகர் அவர்களின் மறைவையொட்டி எமது கண்ணீர் அஞ்சலிகளையும் அனுதாபங்களையும் தெரிவிப்பதோடு, அவர் தம் குடும்பத்தாரின் துயரினையும் பகிர்ந்துகொள்கிறோம்.

அன்போடு நீயிந்த அவனிக்கு வந்தனை
ஆசையை பெற்றோரின் மனதிலே வளர்த்தனை
இன்னுயிர்ப் புதல்வியாய் இதயத்தில் மலர்ந்தனை
ஈடிணையின்றி அவர் வளர்த்திட வளர்ந்தனை
உன்னத பற்றினை உற்றார்க்கு உவந்தனை
ஊர்ந்து ஊர்ந்தவர் உயிரோடு கலந்தனை
எண்ணிய எண்ணங்கள் அனைத்துமே கலைந்திட
ஏக்கமோ தந்தாய் துஷாரா மறைந்தனை!

பிராந்திய அலுவலகம்,
ஸ்ரீலங்கா ரெலிக்கொம்,
யாழ்ப்பாணம்.

அஞ்சலிக்கும்
பிராந்திய முகாமையாளரும்
பிராந்திய, அலுவலக ஊழியர்களும்.

மரண அறிவித்தல்

வேலுப்பிள்ளை ஜெகதீசன் (ஓய்வு பெற்ற கணக்காளர்)

திருநெல்வேலியைப் பிறப்பிடமாகவும் பண்டத்தரிப்பு, செட்டிக்குறிச்சியை வதிவிடமாகவும் கொண்ட வேலுப்பிள்ளை ஜெகதீசன் (ஓய்வுபெற்ற கணக்காளர் சங்கானை பலநோக்கு கூட்டுறவுச் சங்கம்) நேற்று (24.10.08) வெள்ளிக்கிழமை காலமானார்.

அன்னார் காலஞ்சென்றவர்களான வேலுப்பிள்ளை - பராசக்தி தம்பதியினரின் தவப்புதல்வனும் சறோஜாவின் அன்புக்கணவரும் குஹசொரூபனின் அன்புத்தந்தையும் அமரர்களான கனகசபாபதி, யோகானந்தம், அன்னபூரணம் ஆகியோரின் சகோதரரும் சுந்தரலிங்கத்தின் மைத்துனரும் ஆவார்.

அன்னாரின் இறுதிக்கிரியைகள் இன்று (25.10.2008) சனிக்கிழமை மு.ப. 11 மணியளவில் அன்னாரின் இல்லத்தில் நடைபெற்று பூதவுடல் தகனக்கிரியைகளுக்காக சம்புல்துறை இந்து மயானத்துக்கு எடுத்துச் செல்லப்படும்.

இந்த அறிவித்தலை உற்றார், உறவினர்கள், நண்பர்கள் அனைவரும் ஏற்றுக்கொள்ளவும்.

'குஹவாசம்'
செட்டிக்குறிச்சி,
பண்டத்தரிப்பு.

தகவல்:
குடும்பத்தினர்.

Digitized by Noolaham Foundation.
noolaham.org | aavanaham.org

புலிகளுக்கு தார்மீக ஆதரவளிப்பதில் தவறில்லை என்கின்றார் கண்ணப்பன்

கைதுக்குப் பின்னர் செய்தியாளர்களைக்குப் பேட்டி

பொள்ளாச்சி, ஒக். 25

விடுதலைப் புலிகளுக்கு தார்மீக ஆதரவு கொடுப்பதில் தவறில்லை. ஆயுதம் கொடுத்தாலும் பண உதவி செய்தாலும்தான் தவறு. எனவே, தார்மீக ஆதரவு கொடுப்பதில் எந்தவித தவறும் இல்லை. தமிழகத்தில் ஆட்சியைக் காப்பாற்ற காங்கிரஸின் தயவு வேண்டும் என்பதற்காக எங்களை (வைகோ, கண்ணப்பன்) கருணாநிதி கைது செய்திருக்கின்றார்.

- இவ்வாறு ம.தி.மு.க. அவைத் தலைவர் மு.கண்ணப்பன் தெரிவித்துள்ளார்.

2002, 2003களில் இதே பிரச்சினை வந்தபோது, அப்போதைய முதல்வர் ஜெயலலிதா இது தொடர்பாக மத்திய அரசுக்கு கடிதம் எழுதினார். மத்திய அட்டர்னி ஜெனரல் சோலி சொராப்ஜி, தார்மீக ஆதரவளிப்பதில் தவறில்லை என்றார். உச்ச நீதிமன்றமும் தார்மீக ஆதரவளிப்பதில் தவறில்லை எனக் கூறியது - என்றும் அவர் கூறினார்.

சென்னையில் ம.தி.மு.க. சார்பில் நடந்த கருத்தரங்கில் பிரிவினையைத் தூண்டும் விதமாகப் பேசியதற்காக மு.கண்ணப்பன் பொள்ளாச்சி அருகே ஆலாம்பாளையத்தில் உள்ள அவரது வீட்டில் வியாழக்கிழமை கைது செய்யப்பட்டார்.

அப்போது அவர் செய்தியாளர்களிடம் கூறியவை வருமாறு-

''ஈழத்தில் நடக்கும் தமிழினக் கொலையைப் பற்றி விளக்குவதற்காக ம.தி.மு.க. சார்பில் சென்னையில் கருத்தரங்கு ஏற்பாடு செய்யப்பட்டது. இதில் பொதுச் செயலர் வைகோவும், நானும் பேசினோம். இதில் பேசியதற்காக இருவரையும் கைது செய்துள்ளனர்.

விடுதலைப் புலிகளுக்கு தார்மீக ஆதரவு கொடுப்பதில் தவறில்லை. ஆயுதம் கொடுத்தாலும் பண உதவி செய்தாலும்தான் தவறு.

கடந்த 35 ஆண்டுகளாக காந்திய வழியில் தமிழர்கள் போராடி வந்தனர். கடந்த 25 ஆண்டுகளாக விடுதலைப் புலிகள் ஆயுதம் ஏந்தி தமிழினத்தைக் காக்க போராடி வருகின்றனர். சிங்கள இராணுவம் தமிழினத்தைக் கூண்டோடு அழிக்க முயற்சி செய்கிறது.

தமிழர்களைக் காப்பது நமது கடமை. நமது வரிப்பணத்தில் இலங்கைக்கு இராணுவ உதவி, தொழில் நுட்ப உதவி ஆகிய வற்றை மத்திய அரசு செய்கிறது.

இந்தியக் கடல் எல்லைக்குள் மீனவர்கள் சுட்டுக் கொலை செய்யப்படுகின்றனர். துப்பாக்கிச் சூட்டைத் தடுக்க வேண்டும் என 9 மாதங்களுக்கு முன் சட்டப் பேரவையில் ஒத்திவைப்புத் தீர்மானம் கொண்டு வந்தேன். இது தொடர்பாக மாநில அரசு, மத்திய அரசுக்குத் தெரிவித்தது.

அதன்பின் செஞ்சோலையில் 60க்கும் மேற்பட்ட பாடசாலைக் குழந்தைகள் குண்டு வீசிக் கொல்லப்பட்டனர். இதுதொடர்பாக முதல்வர் கருணாநிதியே சட்டப் பேரவையில் தீர்மானம் போட்டு மத்திய அரசுக்கு அனுப்பினார். இது தொடர்பாகவும் ஒத்திவைப்புத் தீர்மானம் கொண்டு வரப்பட்டது. இரண்டுக்கும் மத்திய அரசிடமிருந்து இன்றுவரை பதில் இல்லை. மாநில அரசும் இதுதொடர்பாக எதுவும் கேட்கவில்லை.

இந்தியாவின் சார்பில் இலங்கைக்கு இராணுவ உதவி செய்ய மாட்டோம் என்று சொல்லி அனைத்து உதவிகளையும் இந்தியா வழங்கி வருகிறது. இலங்கையில் 250க்கும் மேற்பட்ட இந்தியப் பொறியாளர்கள் பணியாற்றுகின்றனர். இதற்காக 38 முறை பிரதமருக்கு வைகோ கடிதம் எழுதியுள்ளார். 9 முறை நேரில் சந்தித்தும் பேசியுள்ளார்.

இராணுவத் தளவாடங்கள், ராடார், தொழில் நுட்பப் பயிற்சி, தகவல் தொடர்பு ஆகிய உதவிகளை இந்தியா இலங்கை இராணுவத்துக்கு செய்கிறது.

தமிழக முதல்வர் தலைமையில் கூடிய அனைத்துக் கட்சிக் கூட்டத்தில் எம்.பி.க்கள் ராஜினாமா செய்ய முடிவெடுக்கப்பட்டது. இது தொடர்பாக பிரதமர் கவலை தெரிவிக்கிறார். ஆனால் போரை நிறுத்துமாறு ஆணித்தரமாகச் சொல்லவில்லை.

கடந்த 15 ஆண்டுகளாக ம.தி.மு.கவை அழிக்க கருணாநிதி முயற்சிக்கிறார், ஆனால் முடியவில்லை. இப்போது கைதுப் பிரச்சினையிலும் வெற்றி ம.தி.மு.கவுக்குத்தான் - என்றார்.

இன்று ஆர்ப்பாட்டம்

ம.தி.மு.க. பொதுச் செயலாளர் வைகோ, அவைத்தலைவர் கண்ணப்பன் ஆகியோர் கைது செய்யப்பட்டமையைக் கண்டித்து, தமிழகம் முழுவதும் இன்று காலை கண்டன ஆர்ப்பாட்டம் நடைபெறும் என அந்தக்கட்சி அறிவித்துள்ளது.

இதுகுறித்து, ம.தி.மு.க. சார்பில் வியாழக்கிழமை வெளியிட்ட அறிக்கையில் -

"அனைத்து மாவட்டத் தலைநகரங்களிலும் வெள்ளிக்கிழமை காலை (இன்று) 10 மணிக்கு கண்டன ஆர்ப்பாட்டம்" என்று தெரிவிக்கப்பட்டுள்ளது.

சட்டம் தன் கடமையைச் செய்யும் - கருணாநிதி

சென்னை, ஒக்.25

வைகோ, கண்ணப்பன் கைது செய்யப்பட்டிருக்கின்ற விடயம் பற்றிய கேள்விக்கு, சட்டம் தனது கடமையைச் செய்திருக்கிறது - என்று முதல்வர் கருணாநிதி பதிலளித்தார்.

சென்னையில் கடந்த 23ஆம் திகதி நடந்த ம.தி.மு.க. கூட்டத்தில் இந்திய ஒருமைப்பாட்டுக்கு விரோதமாகப் பேசினார் என ம.தி.மு.க. பொதுச் செயலாளர் வைகோ நேற்று முன்தினம் கைது செய்யப்பட்டார். அக்கட்சியின் அவைத்தலைவர் கண்ணப்பனையும் பொலிஸார் கைது செய்தனர்.

வைகோ கைது பற்றி செய்தியாளர்கள் கேட்ட கேள்விக்குப் பதிலளித்து முதலமைச்சர் கருணாநிதி நேற்றுமுன்தினம் அளித்த பேட்டியின் விவரம் வருமாறு -

கே- வைகோ பெயரளவுக்கு கைது செய்யப்பட்டாரா? அல்லது அவர் மீது கடுமையான நடவடிக்கை எடுக்கப்படுமா?

ப:- சட்டம் தனது கடமையைச் செய்துள்ளது.

கே - புலிகள் தங்கள் மீதான தடையை இந்திய அரசு நீக்கவேண்டும் என்று கேட்டிருக்கிறார்களே?

ப:- அதைப் பற்றி மத்திய அரசுதான் முடிவு செய்ய வேண்டும் - என்றார்.

பிணை மனுச் செய்யவில்லை

நீதிபதியிடம் வைகோ தெரிவிப்பு

சென்னை, ஒக்.25

பிரிவினைவாதத்தைத் தூண்டும் வகையில் பேசினார் என்று கூறி கைதுசெய்யப்பட்ட வழக்கில் பிணை மனுச் செய்யவில்லை - என்று ம.தி.மு.க. பொதுச் செயலர் வைகோ, ஜோர்ஜ் டவுன் நீதிமன்றத்தில் நீதிபதியிடம் கூறியுள்ளார்.

புலிகளுக்கு ஆதரவாகப் பேசினார் என்று கூறி கியூப் பிரிவுப் பொலிஸார் வைகோவை வியாழக்கிழமை மாலை கைது செய்தனர். பின்னர் அவர் ஜோர்ஜ் டவுன் 7ஆவது பெரு நகரக் குற்றவியல் நடுவர் நீதிமன்றத்தில் ஆஜர்படுத்தப்பட்டார்.

நீதிபதி ரவி கேட்ட கேள்விகளுக்குப் பதிலளிக்கையிலேயே அவர் இதனைக் கூறினார்.

அந்தக் கேள்வி - பதில்களின் விவரம் வருமாறு-

கே- உங்கள் பெயர் என்ன?

ப- வைகோ.

கே- தந்தை பெயர்?

ப- வையாபுரி.

கே- கடந்த 21ஆம் திகதி நடைபெற்ற கூட்டத்தில் என்ன பேசினீர்கள்?

ப- இலங்கையில் தமிழர்கள் மீது நடத்தப்படும் இராணுவத் தாக்குதல் குறித்துப் பேசினேன்.

கே- உங்கள் மீது என்னென்ன பிரிவுகளின் அடிப்படையில் பொலிஸார் வழக்குப் பதிவு செய்துள்ளனர் என்று தெரியுமா?

ப- தெரியும்.

கே- 21ஆம் திகதி கூட்டத்தில் நீங்கள் பேசியவை, பொலிஸார் தெரிவிக்கும் சட்டப் பிரிவுகளை மீறியவை என்பது தெரியுமா?

ப- தெரியும்.

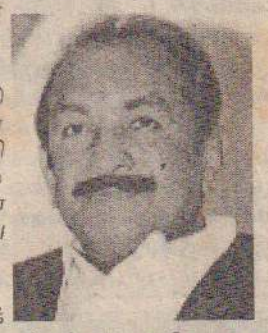

கே- உங்களைக் கைது செய்த பொலிஸார் எந்த வகையிலாவது உங்களைத் துன்புறுத்தினார்களா?

ப - துன்புறுத்தவில்லை.

கே- இந்த வழக்கில் பிணை மனுத் தாக்கல் செய்ய விரும்புகிறீர்களா?

ப- இல்லை.

கே- உங்கள் மீதான குற்றச்சாட்டுகள் தொடர்பாக ஏதாவது சொல்ல விரும்புகிறீர்களா?

ப- சொல்வதற்கு ஒன்றும் இல்லை - என்றார்.

இதையடுத்து வைகோவை நவம்பர் 6ஆம் திகதி வரை நீதிமன்றக் காவலில் வைக்க நீதிபதி உத்தரவிட்டார். நீதிபதியின் உத்தரவையடுத்து உடனடியாக புழல் மத்திய சிறைக்கு வைகோ கொண்டுசெல்லப்பட்டார்.

வைகோவைத் தொடர்ந்து சீமான், அமீரையும் கைது செய்யுமாறு காங்கிரஸ் வலியுறுத்தல்

சென்னை, ஒக்.25

புலிகளை ஆதரித்துப் பேசிய வைகோ, கண்ணப்பன் ஆகியோரைக் கைது செய்தமை பாராட்டுக்குரியது - என்றுதமிழகக் காங்கிரஸ் கட்சித்தலைவர் கே.வி.தங்கபாலு எம்.பி தெரிவித்துள்ளார்.

அத்துடன், விடுதலைப் புலிகளை ஆதரித்துப் பேசிய சீமான், அமீர் ஆகியோரைக் கைது செய்ய வேண்டும் என்றும் வலியுறுத்தியுள்ளார்.

இதுதொடர்பாக அவர் வெளியிட்டுள்ள அறிக்கையில் தெரிவிக்கப்பட்டிருப்பவை வருமாறு-

ம.தி.மு.க. பொதுச் செயலர் வைகோ மற்றும் முன்னாள் அமைச்சர் கண்ணப்பன் ஆகியோரைக் கைதுசெய்ய வேண்டுமென்ற காங்கிரஸ் கட்சியின் வேண்டுகோளை ஏற்று அதைச் செயல்படுத்தியதன் மூலம் தமிழக முதல்வர் தன்னுடைய கடமையை நிறைவேற்றியுள்ளார்.

இந்திய ஒருமைப்பாட்டிற்கு எதிராக செயற்படுபவர்களின் பட்டியல் தமிழக அரசின் கையில் உள்ளது. அவர்களையும் உடனடியாகக் கைது செய்து சட்டத்தின் மாட்சியை நிலைநிறுத்த வேண்டுமென்று காங்கிரஸ் கட்சி கேட்டுக்கொள்கிறது.

இந்திரா காந்தி, ராஜீவ்காந்தி ஆகிய தலைவர்களைப் படுகொலை செய்த தேசவிரோத சக்திகளுக்கு ஆதரவாக இராமேஸ்வரத்தில் பேசிய சீமான், அமீர் போன்றவர்களையும் மற்றும் தேசவிரோதச் சக்திகளை ஆதரிப்பவர் எவராயினும் எந்த நிலையில் இருந்தாலும் அவர்கள் சட்டத்தின் வழியில் தண்டிக்கப்பட வேண்டும் என்று கேட்டுக்கொள்கிறேன்.

ஈழத்தமிழருக்காகப் பேசிய சீமான், அமீரின் பின்னால் தமிழ்த் திரையுலகமே அலைகடலாய்த் திரண்டெழும்!

சத்தியராஜ் ஆவேசப் பேச்சு

சென்னை, ஒக்.25

''ஈழத் தமிழர்களுக்கு ஆதரவு தெரிவித்து, ஒட்டுமொத்த தமிழ் திரையுலகமும் சீமான் - அமீருக்குப் பின்னால் நிற்கும்'' - என்று நடிகர் சத்தியராஜ் ஆவேசமாக கூறியுள்ளார்.

மேலும் அவர் கூறியவை வருமாறு-

''ஈழத் தமிழர்களுக்கு ஆதரவாக இராமேஸ்வரத்தில் திரையுலகத்தினர் நடத்திய ஊர்வலத்தில் என்னால் கலந்துகொள்ள முடியவில்லை. என் வீட்டில் முக்கிய நிகழ்ச்சி இருந்ததால், என்னால் அங்கு போகமுடியவில்லை.

ஈழத் தமிழர்களுக்கு ஆதரவு தெரிவித்து கூட்டி - மொழி - இனப் பாகுபாடின்றி, அனைவரும் நிற்கவேண்டும்'' - என்றார்.

போரை நிறுத்தவேண்டுமென இந்தியா மனதளவில் நினைத்தாலே போதும்

சிங்கள அரசின் கொட்டம் அடங்கும் என்கிறார் ராமதாஸ்

விழுப்புரம், ஒக்.25

ஈழத் தமிழர் பிரச்சினையைத் தீர்ப்பதற்கு மத்திய அரசு சில முயற்சிகளை எடுத்து வந்தாலும், அதில் முழுத் திருப்தி ஏற்படவில்லை என்றும் - போரைநிறுத்த வேண்டுமென இந்தியா மனதளவில் நினைத்தாலே இலங்கைச் சிங்கள அரசின் கொட்டம் அடங்கும் என்றும் பா.ம.க. நிறுவுநர் டாக்டர் ராமதாஸ் தெரிவித்துள்ளார்.

திண்டிவனத்தை அடுத்த தைலாபுரத்தில் கடந்த வியாழக்கிழமை செய்தியாளர்களுக்குப் பேட்டியளிக்கையிலேயே அவர் இதனைத் தெரிவித்தார்.

அங்கு அவர் மேலும் கூறியவை வருமாறு-

இலங்கையில் நடப்பது ஆயுத மோதல் இல்லை. அங்கு வசிக்கும் 52 லட்சம் தமிழர்களுக்கான உரிமைப் போராட்டம். அங்கு தமிழ் மொழிப் பாதுகாப்பு, தமிழர்களுக்குச் சம வாய்ப்பு, அரச வேலை, இராணுவம், காவல்துறை ஆகியவற்றில் உரிய பிரதிநிதித்துவம் இல்லை.

இனப் படுகொலை எங்கு நடந்தாலும் இந்தியா குரல் கொடுத்து வந்துள்ளது. அந்த அடிப்படையில் வெளிநாட்டு பிரச்சினை என்று தட்டிக் கழிக்காமல் இலங்கையில் நடைபெறும் தமிழின விடுதலைப் போராட்டத்தை அங்கீகரிக்க வேண்டும்.

ஈழத்தமிழர்களின் போராட்டத்தை ஆதரிக்க மனமில்லை என்றாலும், சிங்கள இராணுவத்துக்கு மறைமுகமாக அளித்து வரும் உதவிகளை நிறுத்தவேண்டும். போரை இலங்கை நிறுத்த வேண்டும் என்று இந்தியா மனதளவில் நினைத்தாலே சிங்கள அரசின் கொட்டம் அடங்கும்.

இலங்கையில் திட்டமிட்டு தமிழினம் அழிக்கப்பட்டு வருகிறது. இக் கொடுமைக்கு எதிராக இங்குள்ள தமிழர்கள் குரல் கொடுப்பதில் எந்தத் தவறும் இல்லை. அதற்கு மனமில்லாதவர்கள் தேவையற்ற பிரச்சினைகளை எழுப்பி தமிழ் இன உணர்வை முடக்கடிக்கச் செய்யும் முயற்சியில் ஈடுபட வேண்டாம் என்றார் - என்றார்.

ஈழத் தமிழர் பிரச்சினையில் சர்ச்சை வேண்டாம்

கம்யூனிஸ்டு வேண்டுகோள்

சென்னை, ஒக்.25

ஈழத் தமிழர்களைக் காப்பாற்ற தமிழகத்தில் உள்ள அனைவரும் ஒன்றுபட்ட கருத்துடன், ஒருமித்துக் குரல் கொடுக்க வேண்டும் என்றும், இந்தப் பிரச்சினையை விடுதலைப் புலிகளுக்கு ஆதரவா? எதிர்ப்பா என்ற சர்ச்சையாக மாற்றுவதைத் தவிர்க்க வேண்டும் என்றும் இந்தியக் கம்யூனிஸ்டு கட்சியின் மாநிலச் செயலர் தா.பாண்டியன் கூறியிருக்கிறார்.

இதுகுறித்து அவர் வெளியிட்டுள்ள அறிக்கையில் தெரிவிக்கப்பட்டிருப்பவை வருமாறு-

ஈழத் தமிழ் மக்கள் கொலைப்படுவது நிறுத்தப்படவே இல்லை. இலங்கை அரசு வெளியிட்டு வரும் பொறுப்பற்ற கருத்துகள் தமிழக மக்களை மேலும் கொதிப்படையவைத்துள்ளது.

இந்த நிலையில் தமிழ்நாட்டில் அனைத்து அரசியல் கட்சிகளும் பல்வேறு அமைப்புகளும், சர்ச்சைக்குரிய பிரச்சினைகளை எழுப்பிட வேண்டாம் என்று பணிவுடன் கேட்டுக் கொள்கிறோம்.

Digitized by Noolaham Foundation
noolaham.org | aavanaham.org

இலங்கையில் நடைபெறும் இனப்படுகொலையைத் தடுத்து நிறுத்த இந்திய மத்திய அரசை வலியுறுத்தி விடுதலைச் சிறுத்தைகள் அமைப்பின் சார்பில் தமிழ்நாடு முழுவதும் நேற்று முன்தினம் நடத்தப்பட்ட ரயில் மறியல் போராட்டத்தில் எடுக்கப்பட்ட படங்கள். கட்சியின் தலைவர் தொல்.திருமாவளவன் உட்பட ஆதரவாளர்கள் போராட்டத்தில் ஈடுபட்டிருப்பதைப் படங்களில் காணலாம்.

பயிற்சி முகாங்கள் பலனளித்தால் மீண்டும் மிளிரும் விளையாட்டுத்துறை

யாழ். மாவட்டத்தைச் சேர்ந்த பல மாணவர்கள் விளையாட்டுப் போட்டிகளில், மாகாண, தேசிய மட்டங்களில் பல பரிசில்களைப் பெற்றுத் திரும்பியுள்ளமை, யாழ். குடாநாட்டு விளையாட்டு வீர, வீராங்கனைகள், ஆர்வலர்களிடம் மகிழ்வையும் உத்வேகத்தையும் ஏற்படுத்தியுள்ளது.

மறுபுறத்தே விளையாட்டுத் துறையில் புதிய வளர்ச்சியை ஏற்படுத்த வேண்டும்; இன்னும் அதிகூடிய பெறுபேறுகளை ஈட்ட வேண்டும் என்ற விருப்பின் அடிப்படையில் பயிற்சிகள், பயிற்சி முகாம்கள் என்பவற்றுக்கான ஏற்பாடுகளும் தடபுடலாக ஆரம்பமாகியுள்ளன.

இந்த நிலைமை வரவேற்கத்தக்கதும் பாராட்டத்தக்கதும் கூட. எனினும் பயிற்சி முகாம்கள், பயிற்சிகள் என்பன வெறுமனே ஏட்டுச் சுரைக்காயாக மட்டும் இருக்குமேயானால், அதனால் எந்தப் பயனும் ஏற்படமாட்டாது என்ற உண்மையையும் உணர்ந்து கொள்ள வேண்டும்.

இந்த வாரத்தில் யாழ்.மாவட்ட மெய்வல்லுநர் சங்கம், குண்டு எறிதலுக்கான பயிற்சிகளை ஆரம்பிக்கவுள்ளது. இதனைத் தொடர்ந்து ஒவ்வொரு ஞாயிற்றுக்கிழமையும் ஒவ்வொரு விளையாட்டு நிகழ்வுகளுக்குமான பயிற்சிகளுக்கும் ஏற்பாடுகள் செய்யப்பட்டுள்ளன.

இந்தப் பயிற்சிகள் கள அனுபவம் கொண்டவர்களால், வெவ்வேறு விளையாட்டுத் துறைகளையும் சேர்ந்த பயிற்றுவிப்பாளர்கள், விளையாட்டு வீரர்கள், விளையாட்டுப் பொறுப்பாசிரியர்கள் என்போருக்கு நடத்தப்படவுள்ளன.

இப் பயிற்சிகள் கூட கட்டம் கட்டமாக கலந்துரையாடல்கள், அனுபவப் பகிர்வுகள், ஆற்றல்களின் வெளிப்பாடுகள் என்பவற்றின் அடிப்படையிலேயே இடம் பெறவுள்ளன. இது மிகவும் பயனுடையதாக அமைய முடியும். ஒருவரிடம் இருக்கும் திறமை, ஆற்றல் என்பவற்றை ஏனையவர்களும் அறிந்து, அவற்றினைக்கற்றுக்கொள்ளும் வாய்ப்புகள் ஏற்படுத்தப்பட்டுள்ளன.

மறுபுறத்தே விளையாட்டுக் கழகங்களின் வீர, வீராங்கனைகளுக்கான பயிற்சி முகாம்களை யாழ். குடாநாட்டில் நடத்த, வட மாகாண விளையாட்டுத் திணைக்களம் நடவடிக்கை எடுத்து வருவதாகவும் அறியவருகின்றது.

விளையாட்டுக்கான பயிற்சி முகாம்கள் நடத்துவது சம்பந்தமாகத் தற்போது விளையாட்டுத் துறையுடன் தொடர்புடையவர்கள் ஆர்வம் காட்டி நிற்கின்றமை எமது வீர, வீராங்கனைகளின் எதிர்காலத்திற்கு விடிவெள்ளியாக அமைய வேண்டும் என்பதில் மாற்றுக் கருத்துக்கு இடமில்லை.

பாடசாலைகளுக்கிடையேயான தட்டெறிதல் மற்றும் குண்டு போடுதல் போட்டிகளில் வெற்றி பெற்ற, வவுனியா மாவட்டத்தைச் சேர்ந்த தர்சினி இன்று தேசிய மட்ட மெய்வல்லுநர் அணியில் இணைக்கப்பட்டுள்ளார்.

அடுத்த மாதம் இந்தியாவில் இடம் பெறவுள்ள தென் கிழக்காசிய நாடுகளின் தடகளப் போட்டிகளிலும் கலந்து கொள்ளத் தெரிவு செய்யப்பட்ட அணியில் அவர் இடம் பெற்றுள்ளதாகவும் அறிவிக்கப்பட்டுள்ளது.

இதே போன்று தேசிய மட்டத்தில் இடம்பெற்ற தடகளப் போட்டிகளில் கலந்துகொண்ட யாழ்ப்பாணம் சென்பற்றிக்ஸ் கல்லூரி வீரன் தேசிய மட்டத்திலான விசேட பரிசிலையும் பெற்றுக் கொண்டுள்ளார்.

இதேபோன்று வடமராட்சி வீரன் கோபிநாத் இவ்வாறான பரிசிலைப் பெற்றுக் கொண்டுள்ளார். இந்தப் பரிசுகள் விளையாட்டுப் போட்டிகளில் அதியுச்ச ஆற்றலை வெளிப்படுத்தியமைக்காக வழங்கப்பட்ட பரிசுகள் ஆகும்.

இவர்களும் தேசிய மட்டத்தில் சாதனையாளர்கள்தான் என்ற விடயம் பலருக்கும் தெரியாத உண்மையாகும். இதனை இங்கு குறிப்பிடுவதன் உண்மையான நோக்கம் என்னவெனில், போட்டிகளுக்கான தராதரம் (STANDARD) என்பது போட்டிகளின் போது பேணப்படுவது பற்றி, விளையாட்டு வீர, வீராங்கனைகள் தெளிவாக அறிந்து கொள்ள வேண்டும் என்பதைச் சுட்டிக் காட்டுவதற்கே ஆகும்.

பயிற்சி முகாம்கள் என்பது வெறுமனே வாத்தியார் கற்பிக்க மாணவன் கேட்டுக்கொண்டு இருக்கும் நிலைமை போன்று அமையக்கூடாது. "நான் கூறுகின்றேன் நீ கேள்" என்பதாகவோ "நான் கூறுவது மட்டும்தான் சரி! உனக்கு ஒன்றுமே தெரியாது" என்பதாகவோ பயிற்சி முகாமை நடத்தும் விளையாட்டு வல்லுநர்கள் செயற்படுவது தவிர்க்கப் பட வேண்டும்.

இத்தகைய நிலைமையில் மாற்றம் ஏற்பட வேண்டுமாக இருந்தால் பயிற்சி முகாமில் வளவாளர்களாக வருபவர்கள் குறிப்பிட்ட விளையாட்டு நிகழ்வுகளில் கலந்துகொண்டு, அனுபவம் பெற்றவர்களாக இருக்க வேண்டியதும், அடுத்தவர்களின் கருத்துக்கு மதிப்பளித்தல், செவிமடுத்தல் என்னும் பண்புகளைக் கொண்டவர்களாகவும் இருக்க வேண்டும்.

தற்போது கூடத் தேசிய மட்டத்தில் கிடைத்த பெறுபேறுகளிற்கு காரணமாக இருந்த பயிற்றுநர்களும் கூட, தமது ஆற்றல், திறமைகளின் வெளிப்பாடுகள், தேடல்களின் அனுபவப் பகிர்வுகள் என்பவற்றின் அடிப்படையில் வீர, வீராங்கனைகளை உருவாக்கியுள்ளார்கள் என்பதை மறந்துவிடுவது பண்பல்ல.

வெறுங்கை முழமிடாது என்பார்கள். யாழ். குடாநாட்டைப் பொறுத்த வரையில் இன்று வெறுங்கைதான் முழமிட்டு நிற்கின்றது என்பதே உண்மையாகும். பாடசாலைகளில் பயிற்சிக்கான உபகரணங்கள் இல்லை. பயிற்சி செய்வதற்குப் போதிய நேரமில்லை. பயிற்சியின்போது போதிய சத்துணவுகள் கிடைப்பதில்லை.

குடாநாட்டு விளையாட்டு அரங்குகளில்

இந்த நிலைமையில்தான் இந்தப் பெறுபேறுகள் பெறப்பட்டுள்ளன. இவைகளையும் கருத்தில் கொண்டு பயிற்சி முகாம்களை நடத்துவதுதான் கூடிய பயனைப் பெற்றுத்தர முடியும் என்பதில் சந்தேகம் இல்லை.

இதேவேளை கடந்த மாதம் இடம் பெற்ற மாகாண மட்டப் போட்டிகளில் குறிப்பிட்ட சில பாடசாலைகள் கலந்து கொள்ளாமல் காட்டிய அசிரத்தை காரணமாகப் பல விளையாட்டு வீர, வீராங்கனைகள் பாதிக்கப்பட்டுள்ளார்கள். இதனால் அவர்கள் மனத்தளவில் வேதனைக்கும் உள்ளாகியுள்ளார்கள்.

போக்குவரத்து இலவசம், தங்குமிடம் இலவசம், உணவு இலவசம் என்று பல வசதிகள் சமூக சேவைகள் அமைச்சினால் செய்யப்பட்ட போதிலும் இவற்றையும் கூட விளையாட்டு வீரர்கள் பயன்படுத்த தடைசெய்த பாடசாலைகளின் பொறுப்பற்ற செயலையிட்டும் சிந்திக்க வேண்டும்.

முன்னைய வருடங்களில் தேசிய மட்டப் போட்டிகளில் வெற்றியீட்டிய சில வீரர்கள் கூட இம்முறை தேசிய மட்டத்தில் கலந்து கொள்ளவிடாமல், தடை செய்யப்பட்டமையும் துர்ப்பாக்கியமான செயலாகும்.

இத்தகைய செயல்பாடுகளும் கூட ஒரு வீரனின் தேசிய ரீதியாக ஆற்றலை வெளிப்படுத்தும் திறனைத் தடை செய்வனவாகவே கொள்ள வேண்டும். எதிர்காலத் திலேனும் இத்தகைய தடைகள், துயர்கள் ஏற்படுத்தப்படாமல் இருக்கக் கவனம் செலுத்தப்பட வேண்டும்.

இதற்கான பொறுப்பைப் பெற்றோர்கள், பழைய மாணவர்கள், கல்வித் திணைக்கள அதிகாரிகள் என்போர் ஏற்க வேண்டும்.

எனவே இனிவரும் காலங்களில் நடைபெற இருக்கும் முகாம்கள், பயிற்சிகள் என்பன பயன்படுவனவாக அமைய வேண்டுமே தவிர, வெறும் நேரம் போக்காட்டும் அறிக்கைகளை எழுதி கோவைகளை நிரப்பும் பயிற்சி முகாம்களாக அமையக்கூடாது என்பதே அனைவரினதும் விருப்பமாகும்.

-விண்ணன்

வெறும் வாய் சவடால்களை விடுத்து ஆக்கபூர்வமான அணுகுமுறைகளே அவசியம்

கோணப்புலம் நலன்புரி நிலையம் கால்சன் முன்பள்ளி சிறுவர்களுக்கான விளையாட்டுப் போட்டி

இன்று (25.10.2008) சனிக்கிழமை முற்பகல் 10 மணிக்கு சிறுவர்களுக்கான விளையாட்டுப் போட்டி மல்லாகம் ஸ்ரீ பாஸ்கரன் விளையாட்டு மைதானத்தில் நடைபெறும்.

மல்லாகம். (79452) நிர்வாகக்குழு.

மணமங்கல நல் வாழ்த்துகள்

நாளை (26.10.2008) ஞாயிற்றுக்கிழமை முற்பகல் 10.05 மணி முதல் 11.45 மணிவரையுள்ள சுப முகூர்த்த சுபவேளையில் இணுவில் சிவகாமி அம்பாள் கோயில் திருமண மண்டபத்தில் இல்லறச்சோலையிலே இனிதாய்க் காலடி பதிக்கும்

ஷேத்திரபாலன் - கியெந்தி

தம்பதிகளை வாழ்வியல் சிறந்து வசந்தங்கள் நிறைந்து வாய்புகழ் சூழ்ந்து வம்சம் தழைத்து வாழ்க இனிதென வாழ்த்துகின்றோம். நீடு வாழ்க!

நண்பர்கள்.

போதனா வைத்தியசாலை, யாழ்ப்பாணம்

(79448)

Digitized by Noolaham Foundation
noolaham.org | aavanaham.org

இலங்கை வங்கி நெல்லியடிக் கிளையில் தன்னியக்கப் பணப்பரிமாற்ற இயந்திர ('ஏரிஎம்') சேவை நேற்றுமுன்தினம் வைபவ ரீதியாக ஆரம்பித்து வைக்கப் பட்டது.

ஆரம்ப நிகழ்வில் இலங்கை வங்கியின் வடமாகாண உதவிப் பொதுமுகாமையாளர் பி.ஏ.அருமைநாயகம் பணப்பரிமாற்ற இயந்திர அறையை நாடாவெட்டித் திறந்து வைப்பதையும், கரவெட்டிப் பிரதேச செயலர் இயந்திரத்திலிருந்து முதல் சேவையைப் பெறுவதையும் முதலிரு படங்களிலும் காணலாம்.

நெல்லியடிக்கிளை வழங்கிய நினைவுக் கேடயத்தை தலைமை அலுவலக உயர் அதிகாரி எஸ்.ஜெகத், நிர்வாக உத்தியோகத்தர் கிச்சிரி ஆகியோரிடம் வடமாகாண உதவிப் பொதுமுகாமையாளர் வழங்குவதை மூன்றாவது படத்திலும்-

நெல்லியடிக் கிளை முகாமையாளர் ஜி.சகாதேவன், எஸ்.ஜெகத் ஆகியோர் உரை நிகழ்த்துவதை இறுதி இரு படங்களிலும் காணலாம். மூன்றாவது படத்தில் செயற்பாட்டு முகாமையாளர் என்.சிவரட்ணமும் உள்ளார். *(படங்கள் : சுந்தா)*

மக்களின் வாழ்க்கைத் தரத்தை மேம்படுத்துவதன் ஊடான நாட்டின் அபிவிருத்தியே இலங்கை வங்கியின் நோக்கம்

இதற்குப் பல்வேறு திட்டங்கள் நடைமுறையில் என்கிறார் உதவிப் பொதுமுகாமையாளர்

மந்திகை, ஒக்.25

மக்களின் வாழ்க்கைத் தரத்தை மேம்படுத்தி நாட்டின் அபிவிருத்தியை ஊக்குவிப்பதே இலங்கை வங்கியின் முக்கிய நோக்கமாகும். இதற்காக இலங்கை வங்கி பல்வேறு திட்டங்களை நடைமுறைப்படுத்தி வருகின்றது. இலங்கை வங்கியின் நெல்லியடிக் கிளையின் தன்னியக்கச் சேவை, நாடளாவிய இலங்கை வங்கியின் தன்னியக்கப் பணப் பரிமாற்று இயந்திர சேவையுடன் இன்று இணைக்கப்பட்டுள்ளது. இச்செயற்பாட்டின் பயன்களை வாடிக்கையாளர்கள் முழுமையாகப் பெற்றுக்கொள்ள வேண்டும்.

மேற்கண்டவாறு குறிப்பிட்டார் இலங்கை வங்கியின் வடமாகாண உதவிப் பொது முகாமையாளர் பீ.ஏ.அருமைநாயகம்.

இலங்கை வங்கியின் நெல்லியடிக் கிளையின் தன்னியக்கப் பணப்பரிமாற்று இயந்திர சேவையை நேற்று முன்தினம் ஆரம்பித்துவைத்தபின் உரையாற்றுகையிலேயே அவர் இதனைக் குறிப்பிட்டார்.

விழாவிற்கு இலங்கை வங்கியின் நெல்லியடிக் கிளை முகாமையாளர் கே.சகாதேவன் தலைமை வகித்தார்.

தொடர்ந்து உரையாற்றிய உதவிப் பொது முகாமையாளர் மேலும் குறிப்பிட்டவை வருமாறு:

இன்று மக்கள் பல்வேறு பிரச்சினைகளுக்கு முகம்கொடுத்து வாழ்ந்து வருகின்றனர். அவர்களுக்குப் பல்வேறு தேவைகள் இருக்கின்றன. இத்தேவைகள் பூர்த்தி செய்யப்பட வேண்டும். இவர்களுக்கு இலகுபடுத்தப்பட்ட வங்கிச் சேவை வழங்கப்பட வேண்டும்.

இன்று நெல்லியடிக் கிளையின் தன்னியக்கச் சேவை நாடளாவிய இலங்கை வங்கியின் தன்னியக்கப் பணப்பரிமாற்று இயந்திர சேவையுடன் இணைக்கப்பட்டுள்ளமை இப்பகுதி மக்களுக்குக் கிடைத்த அரிய வரப் பிரசாதமாகும். இச்சேவைகளை ஒழுங்குபடுத்துவதற்குக் கொழும்பில் இருந்து யாழ்ப் பாணம் வந்துள்ள இலங்கை வங்கியின் தகவல் தொழில்நுட்பப் பிரதம முகாமையாளருக்கும் அலுவலக உத்தியோகத்தருக்கும் நாங்கள் நன்றி தெரிவிக்க வேண்டும் - என்றார்.

நெல்லியடிக் கிளையை மேற்தரக் கிளையாக்க நடவடிக்கை

இலங்கை வங்கியின் வடமாகாண செயற்பாட்டு முகாமையாளர் என்.சிவரட்ணம் தமது உரையில் குறிப்பிட்டவை வருமாறு:

நெல்லியடி கிளையை மேற்தரக் கிளையாகத் தரம் உயர்த்த வேண்டுமென்று இங்கு கோரிக்கை விடுக்கப்பட்டுள்ளது. இவ்வங்கிக் கிளையை மேற்தரக் கிளையாகத் தரம் உயர்த்துவதற்கு இலங்கை வங்கித் தலைமையகம் தயாராக உள்ளது.

வங்கிக் கிளையை மேற்தர கிளையாகத் தரம் உயர்த்துவதற்கு வங்கிக் கிளையின் சில செயற்பாடுகள் சிறப்பாக எதிர்பார்க்கப்படுகின்றன. இச்செயற்பாடுகள் வாடிக்கையாளர்களின் ஒத்துழைப்பிலேயே செயற்பாடுகளிலேயே தங்கியுள்ளன. தலைமையகத்தால் எதிர்பார்க்கப்படும் செயற்பாடுகளை வாடிக்கையாளர்கள் பூர்த்தி செய்தால் நெல்லியடிக் கிளை நிச்சயம் மேற்தர வங்கிக் கிளையாகத் தரம் உயர்த்தப்படும்.

வங்கியின் சிறந்த செயற்பாட்டிற்கு வங்கி வைப்புகள் அதிகரிக்கப்பட வேண்டும். அறவிட முடியாக் கடன் குறைக்கப்பட வேண்டும். இச்செயற்பாடுகளுக்காக அரும்பாடுபட்டு வரும் எமது உதவிப் பொதுமுகாமையாளர் அருமைநாயகத்தினால் வடமாகாண இலங்கை வங்கிக்கிளைகள் வெற்றி பெற்று சாதனை நிலைநாட்டியுள்ளன. தென்னிலங்கை வங்கிகளை விட வடமாகாண இலங்கை வங்கிகள் முன்னணியில் திகழ்கின்றன. இதனால் வடமாகாண வங்கிக் கிளைகள் இலங்கை வங்கிப் பொதுமுகாமையாளரின் பாராட்டுக்களையும் பெற்றுள்ளன. இது எமது வங்கிக்கிளைகளின் அபிவிருத்திக்கும் வழிவகுத்துள்ளது.

உதவிப் பொதுமுகாமையாளர் ஓய்வு பெறுவதற்கு இன்னும் ஒருவார காலமே இருக்கின்ற போதும் எமது வங்கிகளின் துரித அபிவிருத்தியில் அவர் தொடர்ந்தும் கவனம் எடுத்து சிறப்பாகச் செயற்பட்டு வருகின்றமை பாராட்டப்பட வேண்டியதாகும் - என்றார்.

இலங்கை வங்கித் தலைமையகத் தகவல் தொழில்நுட்பப் பிரதம முகாமையாளர் ஜெகத் சந்திரபாபு, அதிகாரி குருந்துகும்புர, இலங்கை வங்கியின் இறைப்பாறிய பிரதிப் பொதுமுகாமையாளர் எஸ்.பாலசுப்பிரமணியம், வடமாகாண செயற்பாட்டு முகாமையாளர் கே.உலகநாதன், யாழ்.மாவட்ட முகாமையாளர் வீ.எஸ்.சிவநாதன், பிரதேச செயலர் எஸ்.சத்தியசீலன், பிரதேசச் சபைச் செயலாளர் வி.குலநாயகம், யாழ். அதிமேற்தரக் கிளை முகாமையாளர் எஸ்.ஜெயந்திரா, வர்த்தகப் பிரமுகர் பி.சுந்தரலிங்கம், நெல்லியடி மத்திய மகாவித்தியாலய அதிபர் வி.சேது ராஜா உட்படப் பலர் உரையாற்றினர். (202-70-218)

சதாபிஷேக நிகழ்வு

யாழ்ப்பாணம், ஒக். 25

இராமநாதன் நுண்கலைக்கழக முன்னாள் விரிவுரையாளரும் மிருதங்கப் பேராசானுமாகிய சிதம்பரம் ஏ.எஸ்.இராமநாதனின் சதாபிஷேகப் பெருவிழா நாளை ஞாயிற்றுக் கிழமை காலை 9மணி முதல் நல்லூர் இளங்கலைஞர் மன்றக் கலாமண்டபத்தில் இடம் பெறவுள்ளது.

கவிஞர் சோ.பத்மநாதன் தலைமையில் நடைபெறும் இந்நிகழ்வில் பிரதம விருந்தினராகப் பேராசிரியர் அ. சண்முகதாஸும் சிறப்பு விருந்தினராகக் கலாநிதி நா. வி.மு. நவரத்தினமும் கலந்து கொள்வர்.

சங்கீதபூஷணம் எஸ்.கணபதிப்பிள்ளையின் இசையர்ப்பணம், கொக்குவில் கலாபவன மாணவிகளின் நாட்டியார்ப்பணம் ஆகியன இடம்பெறவுள்ளன.

(1)

முதியோர், சிறுவர் தின விழா

யாழ்ப்பாணம், ஒக்.25

சமூக அபிவிருத்தி மன்றத்தின் முதியோர், சிறுவர்தின விழா இன்று சனிக் கிழமை காலை 9.30 மணிக்கு மன்றத் தலைவர் திருமதி ஜெபமணி யோசப் தலைமையில் நடைபெறவுள்ளது,

இந்நிகழ்வில் பிரதம விருந்தினராக நல்லூர் பிரதேச செயலர் பா. செந்தில்நந்தனன் கலந்துகொள்வார்.

அன்றைய தினம் பொதுக்கூட்டமும் இடம்பெறும். (202)

உபமாகாண மட்ட வினா விடைப்போட்டி

யாழ்ப்பாணம், ஒக்.25

யாழ்ப்பாண உபமாகாணப்பிரிவின் வினாடி வினாப்போட்டிகள் எதிர்வரும் 8 ஆம் திகதி காலை 9 மணிக்கு யாழ்.இந்து மகளிர் கல்லூரியில் நடைபெறவுள்ளன. (202-302)

அதிபர் சேவை பதவி உயர்வுப் பரீட்சையை அந்தந்த மாவட்டங்களில் நடத்தக் கோரிக்கை

அல்லது கால அவகாசம் வழங்குமாறும் விண்ணப்பம்

அச்சுவேலி, ஒக்.25

கொழும்பில் இந்தமாத இறுதியில் நடைபெறும் இலங்கை அதிபர் சேவை பதவி உயர்வு நேர்முகப்பரீட்சைக்கு வடபகுதியைச் சேர்ந்த விண்ணப்பதாரர்கள் சமுகமளிக்க முடியாத நிலை இருக்கின்றது. இதைக் கருத்தில்கொண்டு அவர்கள் கலந்து கொள்வதற்கு வசதியாகக் கால அவகாசம் வழங்கி புதிய திகதிகள் அறிவிக்கப்பட்ட வேண்டும். அல்லது அவர்களின் வதிவிடமாவட்டங்களில் நேர்முகப் பரீட்சையை நடத்துவதற்கு ஏற்பாடு செய்ய வேண்டும்.

இவ்வாறு இலங்கைத் தமிழர் ஆசிரியர் சங்கம் கல்வி அமைச்சரிடம் கோரிக்கை விடுத்துள்ளது.

சங்கத்தின் நிர்வாகச் செயலாளர் எஸ். சரவணபவானந்தன் விடுத்துள்ள கோரிக்கையில் மேலும் தெரிவிக்கப்பட்டுள்ளவை வருமாறு:

இலங்கை அதிபர் சேவை தரம் 2-II பதவிக்கு நியமனம் வழங்குவதற்கான நேர்முகப் பரீட்சை எதிர்வரும் 28 ஆம் திகதி தொடக்கம் 31 ஆம் திகதிவரை நான்கு தினங்களுக்கு நடைபெறவுள்ளது.

நேர்முகப்பரீட்சைக்கு அழைக்கப்பட்டுள்ள யாழ்.மாவட்டம், கிளிநொச்சி மாவட்டம், முல்லைத்தீவு மாவட்டம் ஆகியவற்றைச் சேர்ந்த விண்ணப்பதாரிகளுக்கான அழைப்புக் கடிதம் கல்வி அமைச்சினால் அனுப்பி வைக்கப்பட்டுள்ளது. ஆனால், அது இன்றுவரை சம்பந்தப்பட்டவர்களின் கைகளுக்குக் கிடைக்கவில்லை.

யாழ்ப்பாணத்தில் இருந்து வெளிமாவட்டங்களுக்குச் செல்வதற்குப் பாதுகாப்புத் தரப்பினரின் அனுமதி பெறவேண்டும். அத்துடன், பயணம் செய்வதற்கு விமானத்துக்கோ, கப்பல் பயணத்துக்கோ அனுமதிச் சீட்டுப் பெறவேண்டும். அதற்கு கணிசமான தொகை செலவும் ஏற்படும்.

எனவே ஒருசில நாள் முன்னறிவித்தலில் பயண அனுமதிபெற்று பிரயாணச் சீட்டுப்பெற்று கொழும்புக்கு நேர்முகப் பரீட்சைக்கு சமுகமளிக்க முடியாது.

யாழ்ப்பாணம், கிளிநொச்சி, முல்லைத்தீவு மாவட்டங்களில் இருந்து வரவேண்டியவர்களின் சமகால நிலைப்பாட்டையும் சிரமங்களையும் கருத்தில்கொண்டு அவர்களுக்குப் பொருத்தமான கால அவகாசம் வழங்க வேண்டும். அல்லது அவர்களின் சொந்த மாவட்டங்களில் நேர்முகப் பரீட்சையை நடத்த வேண்டும் -என்றுள்ளது. (202-11)

கல்வி அபிவிருத்தி தொடர்பான நூல் வெளியிடப்பட்டது

யாழ்ப்பாணம், ஒக்.25

யாழ். வலயக்கல்விப் பணிப்பாளரால் தொகுக்கப்பட்ட ''நவீன பாடசாலைக் கல்வி அபிவிருத்தியை நோக்கி'' என்ற நூல் அண்மையில் யாழ். இந்துக் கல்லூரியில் குமாரசாமி மண்டபத்தில் வெளியிட்டு வைக்கப்பட்டது.

யாழ்.கல்விப் புலத்தைச் சேர்ந்த புத்திஜீவிகளது கட்டுரைகள் இந்த நூலில் தொகுக்கப்பட்டிருந்தன.

இந்த விழாவில் யாழ். பல்கலைக்கழக முகாமைத்துவ உபபீடாதிபதி தேவராசா, யாழ். இந்துக்கல்லூரி அதிபர், யாழ். கல்வியியற் கல்லூரி பீடாதிபதி தனபாலன ஆகியோர் கலந்துகொண்டு உரையாற்றினர். (202-264)

வலிகாமம் வடக்கிலிருந்து இடம்பெயர்ந்த மக்கள் தமக்கென ப.நோ.கூ.ச. கிளை அமைக்கக் கோரிக்கை

யாழ்ப்பாணம், ஒக்.25

வலிகாமம் வடக்கிலிருந்து இடம் பெயர்ந்து வலிகாமம் பிரதேசத்தில் வசிக்கும் மக்கள் தமக்கெனத் தனியான பல நோக்குக் கூட்டுறவுச்சங்கக் கிளையொன்றை அமைத்துத் தருமாறு சமூக சேவைகள் மற்றும் சமூக நலத்துறை அமைச்சர் டக்ளஸ் தேவானந்தாவிடம் கோரிக்கை விடுத்துள்ளனர்.

தெல்லிப்பழை பலநோக்குக் கூட்டுறவுச்சங்கத்திற்கு உட்பட்ட தங்களுக்கென, தாங்கள் தற்போது வசித்துவரும் வலிகாமம் பிரதேசத்திற்கு உட்பட்ட பலநோக்குக் கூட்டுறவுச் சங்கத்தில் கிளை ஒன்றை அமைத்துக் கொள்வதற்கு நடவடிக்கை எடுத்து உதவுமாறு வலிகாமம் வடக்கு இடம்பெயர்ந்தோர் சங்கப் பிரதிநிதிகள் அமைச்சரிடம் கோரினர். இந்தக் கோரிக்கை தொடர்பில் ஆராய்ந்து பார்த்து நியாயமான வகையில் நடவடிக்கை எடுக்கப்படும் என்று அமைச்சர் தெரிவித்துள்ளார்.

மேலும், இவ்விடயம் தொடர்பில் யாழ். மாவட்ட பலநோக்குக் கூட்டுறவுச் சங்க நிர்வாகிகள் மற்றும் உரிய அதிகாரிகளுடன் அமைச்சர் தொடர்ந்து கலந்துரையாடி வருகின்றார் என அமைச்சின் செய்திக் குறிப்பில் தெரிவிக்கப்பட்டுள்ளது. (202)

புலமைப் பரிசில் சித்தியடைந்தோர்

யாழ்ப்பாணம், ஒக்.25

தரம் 5 ஆம் புலமைப்பரிசில் பரீட்சையில் சித்தியடைந்த மேலும் இரு பாடசாலைகளின் மாணவர் விவரம் வருமாறு:

திக்கம் சித்தி விநாயகர் வித்தி.

சி.சிந்துஜா (148), ஜெ.நிதுஷா (132), பு.யுசிந்தன் (126).

கல்வியங்காடு இந்து தமிழ்க் கலவன் பாடசாலை

ர.திவாஜினி (140), வி.நிலுக்ஷிகா (133), யோ.ரனோஜன் (131), நீ.தர்மினி (129), ந.இந்துஷா, (124), கோ.பிரபாலினி (122), உ.சதுர்த்திகா (120), க.ஆதித்தன் (120), உ.சுகிர்தா (120), யோ.சுலோஜனா (116), ப.விதுர்சன் (115).

Digitized by Noolaham Foundation.
noolaham.org | aavanaham.org

கிழக்கில் நீண்டகாலம் நீடிக்கும் மீள் குடியேற்றம்

இடம்பெயர்ந்தவர்கள் மீள்குடியேற விரும்பினால் மட்டுமே அவர்களை மீளக் குடியமர்த்தலாம் என அகதிகளைக் குடியமர்த்துவது தொடர்பிலான ஐக்கிய நாடுகளின் வழிகாட்டி கோட்பாடுகள் வலியுறுத்துகின்றன.

திருகோணமலையிலும் மட்டக்களப்பிலும் இடம்பெயர் முகாங்களில் வாழும் மக்களை மீள்குடியமர்த்தும் பணிகள் மிக வேகமாக முன்னெடுக்கப்பட்டு வருகின்றன. இதன் முதற்கட்டமாக 142 குடும்பத்தினர் மீளவும் தமது சொந்த இடமான திருகோணமலையின் கட்டைபறிச்சான் பகுதியில் குடியமர்த்தப்பட்டுள்ளனர்.

இந்நிலையில் கடந்த மூன்றாம் திகதி கிழக்கு மாகாணசபையின் கேட்போர் கூடத்தில் மாகாண முதலமைச்சர் எஸ்.சந்திரகாந்தன், மீள்குடியேற்ற அனர்த்த முகாமைத்துவ அமைச்சர் ரிஷாத் பதியுதீன் மற்றும் அரச சார்பற்ற நிறுவனங்களின் பிரதிநிதிகள் இணைந்து இடம்பெயர்ந்த கிழக்கு மாகாண மக்களை விரைவாகக் குடியமர்த்துவது குறித்துக் கலந்துரையாடலில் ஈடுபட்டனர்.

இது தொடர்பாகக் கிழக்கு மாகாண முதல்வர் எஸ்.சந்திரகாந்தன் கருத்துத் தெரிவிக்கையில், அரசாங்கத்தால் சுவீகரிக்கப்பட்ட இடங்களைத் தவிர அனைத்து இடங்களிலும் குடியமர்த்துவதற்கான திகதிகளைத் தீர்மானம் செய்திருப்பதாகக் கூறினார்.

மீள்குடியேற்ற நடவடிக்கைகள் முனைப்புப் பெற்றுள்ள நிலையில் இடம்பெயர்ந்துள்ள மக்களிடம் இது குறித்து கேட்டறிந்து கொள்வதும் மீள்குடியேற்றம் குறித்துக் அந்த மக்களின் நிலைப்பாடுகளை அறிந்து கொள்வதும் முக்கியமானவை.

இதனைக் கருத்தில் கொண்டு திருகோணமலை கலாசார மண்டப நலன்புரி நிலையத்தில் வசிக்கும் சின்னக்கிளியிடம் மீள்குடியேற்ற முயற்சிகள் குறித்து கேட்டபோது, தனது உறவினர்கள் சிலர் அம்மன்நகரில் ஏற்கனவே மீள்குடியேற்றபவுள்ளனர் எனவும் எனினும் அவர்கள் போதிய அடிப்படை வசதிகள் இன்றி இருப்பதால் மீள்குடியேற்றம் குறித்துத் தான் அச்சப்படுகிறார் என அவர் தெரிவித்தார்.

தனது உறவினர்கள் இந்த வருடம் மார்ச் மாதமளவில் திருகோணமலை பொத்துவில் பகுதியில் மீள்குடியேற்றம் செய்யப்பட்டுள்ளதாகவும் எனினும் பல மாதங்கள் கழிந்துள்ள நிலையிலும் அவர்கள் கஷ்ட நிலையில் வாழ்க்கை நடத்துவதாகவும் - சின்னக்கிளி தெரிவித்தார்.

இடம்பெயர்ந்தவர்கள் மீள்குடியேற விரும்பினால் மட்டுமே அவர்களை மீளக் குடியமர்த்தலாம் என அகதிகளைக் குடியமர்த்துவது தொடர்பிலான ஐக்கிய நாடுகளின் வழிகாட்டி கோட்பாடுகள் வலியுறுத்துகின்றன.

இதேவேளை, மீள்குடியேறும் மக்களுக்குத் தாம் சகல வசதிகளையும் செய்து கொடுத்துள்ளார் என அமைச்சர் அமீர் அலி தெரிவித்துள்ளார். மீள்குடியேற்ற நடவடிக்கைகள் ஒட்டுமொத்தமாக முடிந்ததன் பின்னர் அனைத்துத் தரப்பினரையும் உள்ளடக்கியதான பொதுவான வேலைத் திட்டம் ஒன்றை ஏற்படுத்தி அதன் மூலம் மக்களுடைய தேவைகளைப் பூர்த்தி செய்வதற்குத் தம்முடைய அமைச்சு தயாராக இருப்பதாகவும் அவர்குறிப்பிட்டார்.

அதேவேளை, மீள்குடியேற்றப்படும் மக்களுக்கான வசதிகளை ஏற்படுத்திக் கொடுப்பதில் அரசசார்பற்ற அமைப்புகளும் முனைப்புடன் செயற்பட்டு வருகின்றன.

அந்தவகையில், மீள் குடியேறும் மக்களுக்குத் தமது நிறுவனமும் உதவிகளை வழங்கவுள்ளதாகத் திருகோணமலை மாவட்ட ஐ.ஓ.எம். அமைப்பின் மேலாளர் ஜீவானந்தம் கூறினார்.

ஏற்கனவே பாட்டாளிபுரத்தில் மீள்குடியேறிய மக்களுக்காக ஐ.ஓ.எம். அமைப்பினால் நிரந்தரக் குடியிருப்புக்கள் அமைத்துக் கொடுக்கப்பட்டுள்ளன. அடுத்து வரும் வாரங்களில் தொடர்ந்தும் இத்தகைய மீள்குடியேற்றங்கள் நடைபெறுமாக இருந்தால் முதற்கட்டமாக 75 வீடுகளை அமைத்துக் கொடுக்கவுள்ளதாக ஜீவானந்தம் தெரிவித்துள்ளார்.

இந்நிலையில், கிழக்கில் மீள்குடியமர்த்தல் என்பது நீண்டகால வேலைத் திட்டம். குறுகிய கால வரையறைக்குள் அதனை பூர்த்திசெய்ய முடியாது என்று மாகாண முதலமைச்சர் சந்திரகாந்தன் கூறிய கருத்துக்கள் சிந்தனைக்குரியவை. வெவ்வேறு பகுதிகளில் இடம்பெயர்ந்து வாழும் மக்களை மீண்டும் அவர்களின் சொந்த இடங்களில் மீள்குடியேற்றுவதற்கு பல்வேறு தரப்பினரின் ஒத்துழைப்பும் ஆளணி வளமும் அவசியமானவை. இவை உரிய முறையில் கிடைக்கும் போது கிழக்கு மாகாணத்தில் இடம்பெயர்ந்துள்ள மக்களின் அவல வாழ்வுக்கு முடிவு ஏற்படும்.

நன்றி: மீண்டும் வாழ்வோம்
(Inter News)

நிகழ்வுகள்

மானிப்பாய், ஒக்.25

மானிப்பாய் சத்திய சாயி பாடசாலையின் 6ஆம் வருட பாடசாலைத் தினவிழா நாளை ஞாயிற்றுக் கிழமை காலை 9 மணிக்கு நடைபெறவுள்ளது.

பாடசாலை முகாமைத்துவக் குழுத் தலைவர் ஸ்ரீ.என்.கந்தசாமி தலைமையில் நடைபெறும் இந்த விழாவில், யாழ்.பல்கலைக்கழகத் துணைவேந்தர் பேராசிரியர் என்.சண்முகலிங்கன் பிரதம விருந்தினராகக் கலந்து கொள்வார்.

இந்த நிகழ்வில் வேம்படி மகளிர் கல்லூரி ஆசிரியர் திருமதி கௌரி சண்முகலிங்கன் பரிசில்களை வழங்கவுள்ளார். (95-204)

★ ★ ★

வடமராட்சி,ஒக்.25

நெல்லியடி மத்திய மகாவித்தியாலய வருடாந்தப் பரிசளிப்பு விழா மற்றும் ''நெல்லிக்கனி'' நூல் வெளியீட்டு விழா என்பன இன்று சனிக்கிழமை காலை 9 மணிக்குக் கல்லூரி ஆராதனை மண்டபத்தில் அதிபர் செ.சேதுராசா தலைமையில் நடைபெறவுள்ளன.

இவ்விழாவில் யாழ்.பல்கலைக்கழக முன்னாள் துணைவேந்தரும் ஊடக வளங்கள் மற்றும் பயிற்சி நிலையப் பணிப்பாளருமான வாழ்நாள் பேராசிரியர் பொ. பாலசுந்தரம்பிள்ளை முதன்மை விருந்தினராகக் கலந்து கொள்வார்.

''நெல்லிக்கனி'' நூலை முதன்மை விருந்தினர் வெளியிட்டு வைக்க, செல்லமுத்தூஸ் நிறுவன உரிமையாளர் சு.சண்முகசுந்தரம் முதற்பிரதியைப் பெற்றுக் கொள்வார். வெளியீட்டுரையை யாழ்ப்பாணப் பல்கலைக்கழக கல்வியியற்றுறை சிரேஷ்ட விரிவுரையாளர் த.கலாமணி நிகழ்த்துவார். (202-236)

★ ★ ★

வடமராட்சி, ஒக்.25

பருத்தித்துறை வேலாயுதம் மகாவித்தியாலய நிறுவுநர் தினமும் பரிசளிப்பு விழாவும் இன்று 25ஆம் திகதி சனிக்கிழமை காலை 9 மணிக்கு வித்தியாலய மண்டபத்தில் அதிபர் ஆ.ஜெகநாதன் தலைமையில் நடைபெறவுள்ளன.

இந்நிகழ்வில் பழைய மாணவரும் ஸ்ரீலங்கா ரெலிக்கொம் நிறுவன உதவிப் பொறியியலாளர் ச.தங்கராசா பிரதம விருந்தினராகக் கலந்து கொள்வார். (202-236-218)

31ஆம் நாள் நினைவும் ஆத்மசாந்திப் பிரார்த்தனையும் நன்றி நவிலலும்

மலர்வில் 17.10.2005
உதிர்வில் 25.09.2008

சண்முகராஜா (அப்பன்) சுஜாதா தம்பதியரின் செல்வப் புதல்வன் சஞ்ஜெய்

கடந்த 25.09.2008இல் இறைவனடி சேர்ந்தார். எமது அன்புச் செல்வத்தின் மரணச்செய்தி கேட்டு ஆறுதல் கூறியோருக்கும், உள்நாடு, வெளிநாடுகளில் இருந்து தொலைபேசிமூலம் ஆறுதல் கூறியோருக்கும் பல வழிகளில் உதவிகள் புரிந்தோருக்கும், கண்ணீர் அஞ்சலி வெளியிட்டோருக்கும் உற்றார், உறவினர்கள், நண்பர்கள், அயலவர்களுக்கும் உங்கள் அனைவரின் ஆறுதல் கிடைத்தமைக்கு எமது மனமார்ந்த நன்றியைத் தெரிவிப்பதுடன், இன்று (25.10.2008) சனிக்கிழமை எமது இல்லத்தில் நடைபெறும் ஆத்மசாந்திப் பிரார்த்தனையிலும் மதியபோசனத்திலும் கலந்து கொள்ளுமாறு அன்புடன் அழைக்கின்றோம்.

அலுக்கை,
அளவெட்டி கிழக்கு, அளவெட்டி.

குடும்பத்தினர்.
(79330)

24ஆம் ஆண்டு நினைவஞ்சலி

அன்னையின் மடியில் 11.04.1972
இறைவனின் அணைப்பில் 25.10.1984

செல்வி வீரசிங்கம் நிமாலினி
(பாப்பா)

எங்கள் அன்பு மகளே! உனை இழந்து
இன்று இருபத்துநான்கு வருடங்கள்
நேற்று நடந்தது போல், மனம் ஏங்கித்
தவிக்குதம்மா! என் செல்வமே! நீ பிறந்து
பூமியில் அடி நடந்த அந்தப் பன்னிரண்டு
வருடமும் உன் சிரிப்பையும் இளமையையும்
அசைந்து வரும் அழகையும் கண் இமைக்காமல்
பார்த்திருந்தோம். இன்று உன் தாயவள்
உன் நினைவுகளைக் கண்ணாடி மீட்டுப் பார்க்கின்றாள்.
என் மகளே! இப்பொழுது என்னைச் சுற்றிச்
சின்னஞ்சிறு பட்டாம் பூச்சி போல் என்
பேரக் குழந்தைகளின் அன்புப் பிடியில்,
ஆனாலும் நிறையாத நிறைகுடம் போல் தழும்புதம்மா!

உன் ஆசை முக்கம் காணாது கண்ணீருடன்:
அன்பு அப்பா, அம்மா, தம்பிமார், தங்கைமார்

34/1, இராமநாதன் வீதி,
யாழ்ப்பாணம்.

(79412)

சாரணர் சங்கத்தின் அணித்தலைவர் பயிற்சி

யாழ்ப்பாணம், ஒக்.25

கிளிநொச்சி மாவட்ட தென்மராட்சிப் பிரதேச சாரணர் சங்கத் தின் அணித்தலைவர் பயிற்சி எதிர்வரும் 2ஆம் திகதி ஞாயிற்றுக்கிழமை சாவகச்சேரி இந்துக் கல்லூரியில் நடைபெறவுள்ளது.

இந்தப் பயிற்சியில் அனைத்துக் குழுக்களில் இருந்தும் அணித் தலைவர், உதவி அணித் தலவர் ஆகியோர் தவறாது கலந்து கொள்ளுமாறு கேட்கப்பட்டுள்ளனர். (55-204)

அந்தியேட்டி சபிண்டீகரண அழைப்பும் நன்றி நவிலலும்

அமரர்
மகேஸ்வரன் பரந்தாமன்

மலர்வு: 22.10.1976
மறைவு: 26.09.2008

கடந்த 26.09.2008 இல் எம்மை விட்டுப் பிரிந்து சென்ற எமது அன்புச் செல்வம் மகேஸ்வரன் பரந்தாமனின் மரணச் செய்தி கேட்டு ஓடோடி வந்து பல வழிகளிலும் எமக்கு உதவிய நண்பர்கள், அயலவர்கள், உறவினர்கள் மற்றும் நெல்லியடி மத்திய மகா வித்தியாலய கல்விச் சமூகத்தினர் ஆகியோருக்கு எமது நன்றிகளைத் தெரிவிக்கின்றோம். நாளை (26.10.2008) ஞாயிற்றுக்கிழமை எமது இல்லத்தில் நடைபெற இருக்கும் அந்தியேட்டி, சபீண்டீகரண நிகழ்வுகளில் கலந்து கொள்வதுடன், தொடர்ந்து நடைபெறும் மதியபோசனத்திலும் கலந்து கொள்ளுமாறு அன்புடன் கேட்டுக்கொள்கின்றோம்.

தற்காலிக முகவரி:
அம்மாடி, இரும்பு மதவடி,
வதிரி, கரவெட்டி.

அப்பா: மகேஸ்வரன்,
அம்மா: கமலாதேவி,
தங்கை: கௌரி.

(சி/555615)

Digitized by Noolaham Foundation
noolaham.org | aavanaham.org

படங்கள் தரும் பதிவுகள்

ஆனைக்கோட்டையைச் சேர்ந்த கனகசபை இராசேந்திரன் சண்டிலிப்பாய் பிரதேச செயலர் பிரிவில் சிற்பக் கலையில் தெரிவுசெய்யப்பட்டு ''கலை ஞாயிறு'' பட்டம் பெற்றுள்ளார். அதையொட்டி ஆனைக்கோட்டை முதியோர் சங்கம், ஆனைக்கோட்டை விவசாய சம்மேளனம், ஆனைக் கோட்டை மாதர் சங்கம், கூழாவடி கடற்றொழிலாளர் சங்கம் ஆகிய இணைந்து விழா ஒன்றை நடத்தியிருந்தன. இராசேந்திரனை ஆனைக்கோட்டை கிராம சேவையாளர் வை.சந்திரராசா பொன்னாடை போர்த்திக் கௌரவிப்பதைப் படத்தில் காணலாம். *(படம்: நவாலிச் செய்தியாளர்)*

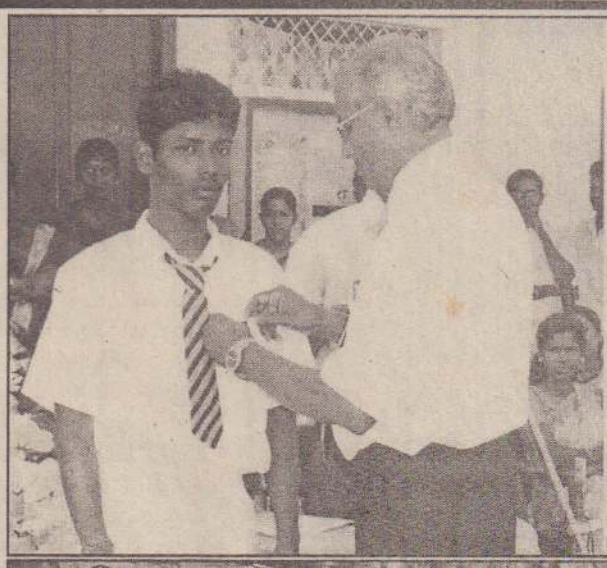

சண்டிலிப்பாய் இந்துக் கல்லூரியில் மாணவ முதல்வர்களுக்கான சின்னம் சூட்டும் நிகழ்வு அண்மையில் நடைபெற்றது. கல்லூரி முதல்வர் வ.ஸ்ரீகாந்தன் சிரேஷ்ட மாணவ முதல்வன் கு.கிரிசாந்துக்கு சின்னம் சூட்டுவதைப் படத்தில் காணலாம்.

தென்புலோலி புற்றளை மகாவித்தியாலயத்தில் சுமார் 40 ஆயிரம் ரூபா செலவில் பழைய மாணவர் சங்கத்தால் நிர்மாணிக்கப்பட்ட பெயர் வளைவை யாழ்.பல்கலைக்கழக முகாமைத்துவத் துறைப் பேராசிரியர் எம்.நடராஜசுந்தரம் திரைநீக்கம் செய்வதையும் பழைய மாணவர் சங்கத் தலைவர் ரீ.கதிர்காமநாதன், பிரதி அதிபர் ஐ.திருஞானசம்பந்தர், அதிபர் ஆர்.அனந்தீஸ்வரன், வடமராட்சி வலய ஆரம்பக்கல்வி ஆசிரிய ஆலோசகர் எஸ்.தில்லைநாதன் ஆகியோர் நிற்பதையும் படத்தில் காணலாம். *(218)*

நெடுந்தீவு அபிவிருத்தி மையத்தின் புதிய கட்டடத்துக்கான அடிக்கல் நாட்டு விழாவில் எடுக்கப்பட்ட படம்.

ஈழமக்கள் ஜனநாயகக் கட்சியின் யாழ்.மாவட்ட அமைப்பாளர் எஸ்.ஏ.உதயன் அடிக்கல் நாட்டுவதையும் பேராயர் கலாநிதி டி.எஸ்.தியாகராஜா உட்படப் பலர் அருகில் நிற்பதையும் படத்தில் காணலாம்.

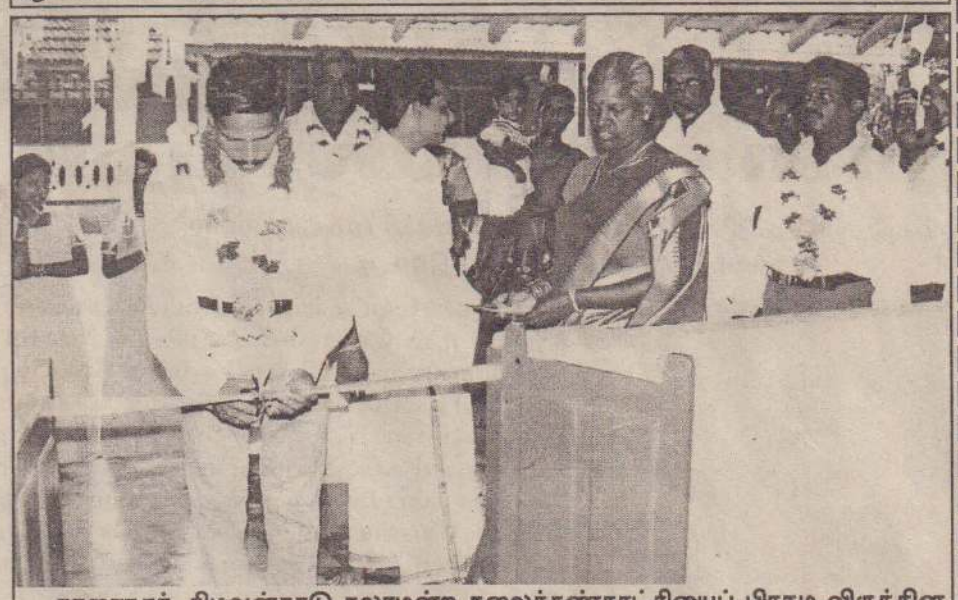

காரைநகர், கிழவன்காடு கலாமன்ற கலைக்கண்காட்சியைப் பிரதம விருந்தினரான உடுவில் உதவிப் பிரதேச செயலர் ஏ.சோதிநாதன் நாடாவெட்டி ஆரம்பித்து வைத்தபோது எடுக்கப்பட்ட படம்.

வண்ணை இளையதம்பி இந்து வித்தியாலயத்தின் பரிசளிப்பு விழாவும் நிறுவுநர் தின நிகழ்வும் அண்மையில் நடைபெற்றன.

நிகழ்வில் யாழ்.வலயக் கல்விப்பணிப்பாளர் திருமதி அ.வேதநாயகம் மங்கள விளக்கேற்றுவதையும் -

நல்லூர் கோட்டக் கல்விப்பணிப்பாளர் கே.வி.குணசேகரம், பாடசாலை அதிபர் மு.செல்லையா ஆகியோர் அருகில் நிற்பதையும் படத்தில் காணலாம்.

புத்தூர், நவக்கிரி அ.மி.த.க. பாடசாலையில் தரம் 5 புலமைப் பரிசில் பரீட்சையில் சித்தியெய்திய மாணவர்களை அச்சுவேலி வட்ட லயன்ஸ் கழகத்தினர் பரிசில்கள் வழங்கிக் கௌரவித்தபோது எடுக்கப்பட்ட படம்.

கழகத் தலைவர் சி.யோகலிங்கம், செயலாளர் ஆர்.கிருஷ்ணன் மற்றும் ஆ.நடராசா, க.ஸ்ரீஸ்கந்தராசா, அதிபர் பகவத்சிங்கம் ஆகியோரையும் மாணவர்களையும் படத்தில் காணலாம்.

ஊரெழு வேலனின் நூல்களான 'அறுபதில் அறுபது சக எண்பது', 'மணிமொழிக் கதைகளும் முத்துக் குவியலும்' ஆகியவை ஊரெழு கணேச வித்தியாசாலையில் அண்மையில் வெளியிடப்பட்டன.

இந்த நிகழ்வில் நூலின் முதற்பிரதியை மூதறிஞர் சிற்பி சரவணபவனிடமிருந்து வேல்விழி கோகுலநாதன் பெற்றுக்கொள்வதை முதலாவது படத்திலும் -

நூலாசிரியருக்குப் பாடசாலை அதிபர் சி.திரிகரன் பொன்னாடை போர்த்திக் கௌரவிப்பதை இரண்டாவது படத்திலும் காணலாம். *(72)*

Digitized by Noolaham Foundation.
noolaham.org | aavanaham.org

Jaffna College Institute of Technology, Vaddukoddai

Vacancies

Lecturer/Instructor *(Civil Engineering)*

Qualifications: B.Sc. Eng. or E.C.E. or NDT or Passed JCIT Technician Diploma or any equivalent qualification,

Apply with full bio - data to:

Director
Jaffna College Institute of Technology, Vaddukoddai.

On or before 31October 2008

Short listed candidates will be called for an interview.

T.P.: 060-2213139, 021 222 8275
E:Mail: jcit@sltnet.lk

(C/555642)

COMPUTER EXPRESS
Institute of Information Technology
167, Kasthuriyar Rd, Jaffna
Phone : 0212228250, 0777222422

ஒருவாரகால முழுநேர கற்கைநெறிகள்

Diploma in Hardware Engineering
❖ Assembling ❖ Upgrading ❖ Troubleshooting ❖ Fault finding ❖ Repairing ❖ Servicing ❖ Software Installation ❖ Configuring ❖ Networking
Course Fee : 2000/=

Diploma in Video Editing
முன்னணி **Video Mixing Software** களுடாக
❖ Adobe Photoshop ❖ Adobe Premier ❖ Cool3D Studio ❖ Pinnacle Studio ❖ VCD Cutter ❖ Capturing
Course Fee : 3000/=

Diploma in Graphic Designing
❖ Adobe Photoshop ❖ Corel DRAW ❖ Cool3D Studio ❖ Micro Media Flash
Course Fee : 2000/=

பிரபல கணணிக்கணக்கியல் மென்பொருள்.....
Tally செய்முறைப்பயிற்சிகளுடன் கம்பனிகணக்குகளையும் உள்ளடக்கி..

வகுப்புக்கள் ஆரம்பம் : 28.10.2008 09.00AM

நிர்வாகிகள் தெரிவு

யாழ்ப்பாணம்,ஒக்25

யாழ்ப்பாணப் பிரதேச கிராம/மாதர் அபிவிருத்திச் சங்கங்களின் சமாசத்திற்கான புதிய நிர்வாகிகள் தெரிவு செய்யப்பட்டனர்.

அண்மையில் நடைபெற்ற தெரிவுக்கூட்டத்தில் யாழ். பிரதேச செயலர் மரியதாஸன் ஜெகூ, மாவட்ட கிராம அபிவிருத்தி உத்தியோகத்தர் தா.தியாகமூர்த்தி, யாழ்.பிரதேச கிராம அபிவிருத்தி உத்தியோகத்தர் திருமதி மாலினி பாஸ்கரன், நிகழ்ச்சித்திட்ட உதவியாளர்கள் யாழ்.பிரதேச கிராம, மாதர் அபிவிருத்திச் சங்கங்களின் உறுப்பினர்கள் ஆகியோர் கலந்துகொண்டனர்.

புதிய நிர்வாகத் தெரிவில் தனேந்திரன் தலைவராகவும், திருமதி தவமலர் உபதலைவராகவும் திருமதி சசிரேகா வரதராஜன் செயலாளராகவும், திருமதி லதா உப செயலாளராகவும், திருமதி பேக்மன் குணரட்ணம் பொருளாராகவும் தெரிவு செய்யப்பட்டுள்ளனர். (204)

மரண அறிவித்தல்

ஆறுமுகம் கனகசபாபதி

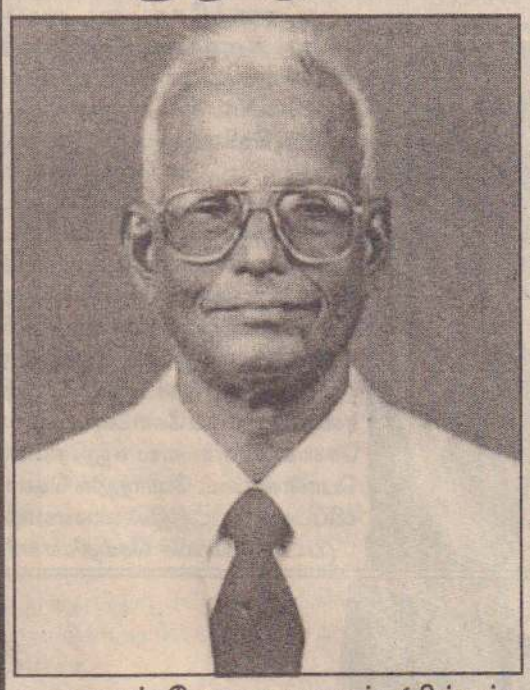

வடமராட்சி, அல்வாயைப் பிறப்பிடமாகவும் கொழும்பு, வெள்ளவத்தை, வேலுவனராம தொடர்மாடி, E 1/3ஐ வதிவிடமாகவும் கொண்ட இளைப்பாறிய உள்நாட்டு இறைவரித் திணைக்கள சிரேஷ்ட வரி மதிப்பீட்டாளர் ஆறுமுகம் கனகசபாபதி 21.10.2008 செவ்வாய்க்கிழமை சிவபதமடைந்து விட்டார்.

அன்னார் காலஞ்சென்ற ஆறுமுகம் - சின்னக்குட்டிப் பிள்ளை தம்பதியரின் அன்பு மகனும் காலஞ்சென்ற குமாரசாமி - கதிராசிப்பிள்ளை தம்பதியரின் அன்பு மருமகனும் ஆனந்தராணியின் அன்புக் கணவரும் சோபனகுமாரன் (சிங்கப்பூர்), குககுமாரன் (லண்டன்), சாந்தகுமாரி (நியூசிலாந்து) ஆகியோரின் அன்புத் தந்தையும் சரவணமுத்து (கனடா), செல்லம்மா செல்லத்தம்பி, மயில்வாகனம் ஆகியோரின் சகோதரரும் விவேகானந்தம், காலஞ்சென்ற அருளானந்தம், விஜயானந்தம், காலஞ்சென்ற கணேசானந்தம் மற்றும் செல்வானந்தம் ஆகியோரின் மைத்துனரும் மோகன், சியாமா, சுகந்தினி ஆகியோரின் மாமனாரும் பவன், ஈத்தன், ஹரி, தர்ஷிகா, யஷிகா, மயூரி, மகாதேவ், கஸ்தூரி ஆகியோரின் பேரனுமாவார்.

அன்னாரின் பூதவுடல் 23.10.2008 வியாழக்கிழமையில் இருந்து கல்கிசை மஹிந்த மலர்ச்சாலையில் அஞ்சலிக்காக வைக்கப்பட்டுள்ளது.

இறுதிக்கிரியைகள் நாளை (26.10.2008) ஞாயிற்றுக்கிழமை காலை 8 மணியளவில் நடைபெற்று முற்பகல் 10 மணியளவில் கல்கிசை பொதுமயானத்தில் பூதவுடல் தகனஞ்செய்யப்படும்.

இந்த அறிவித்தலை உற்றார், உறவினர், நண்பர்கள் அனைவரும் ஏற்றுக்கொள்ளவும்.

E 1/3, வேலுவனராம தொடர்மாடி,
கொழும்பு - 06.
T.P.: 0112582886, 072 9027913

தகவல்:
மனைவி, பிள்ளைகள்.

(C/555667)

நீங்கா நினைவுகளோடு இரண்டாம் ஆண்டு...

அமரர் நாகேந்திரம் கணேசராஜா

(முன்னாள் அதிபர், அளவெட்டி சதானந்த வித்தியாலயம்)

தோற்றம் 28*02*1947 மறைவு 18*10*2006

திதி: ஐப்பசி துவாதசி (25.10.2008)

பாசத்தின் உறைவிடமே!
எங்கள் குடும்பத்தின் ஒளிவிளக்கே!
ஆண்டுகள் இரண்டு போனாலும்
ஆறவில்லை உங்கள் பிரிவுத் துயரம்.

உங்கள் ஆத்மா சாந்தியடைய இறைவனைப் பிரார்த்திக்கின்றோம்.

"திருப்பதி இல்லம்",
சண்டிலிப்பாய் மேற்கு,
சண்டிலிப்பாய். (79444)

மனைவி, மக்கள்,
மருமக்கள், பேரப்பிள்ளை.

மரண அறிவித்தல்

சிவசுப்பிரமணியம் சிவனேசன்

சண்டிலிப்பாய் மத்தியைப் பிறப்பிடமாகவும் ஜேர்மனியை வசிப்பிடமாகவும் கொண்ட சிவசுப்பிரமணியம் சிவனேசன் 21.10.2008 செவ்வாய்க்கிழமை ஜேர்மனியில் அகால மரணமானார்.

அன்னார் சிவசுப்பிரமணியம் - தங்கம்மா தம்பதியரின் சிரேஷ்ட புத்திரனும் சிவானந்தன் - மங்களராணி தம்பதியரின் மருமகனும் சைலஜாவின் அன்புக் கணவரும் சன்ஜா, சன்ஜய், சாருஜன் ஆகியோரின் அன்புத் தந்தையும் சிவானந்தன் (பிரான்ஸ்), சிறீதரன் (லண்டன்), சிவகுமார், சிவரூபன், சிவசங்கர் ஆகியோரின் அருமைச் சகோதரரும் துஸ்யந்தி (பிரான்ஸ்), சுபாஜினி (லண்டன்), சிவகுமாரி, விஜயந்தி, சிந்துயா, சுரேஸ், ஜனதன் (லண்டன்), சாயினந்தி ஆகியோரின் மைத்துனரும் தனுஷா, சீனுஷா, சிவானுஜா (பிரான்ஸ்), அபிராமி (லண்டன்), டிலக்ஷனா, துவாரகன், ரித்திகா, அபிநயா, அட்சயா ஆகியோரின் பெரியதந்தையுமாவார்.

அன்னாரின் இறுதிக்கிரியைகள் ஜேர்மனியில் இன்று (25.10.2008) சனிக்கிழமை Friedltof Stf -P, P6224, Purkunstadtஇல் நடைபெறும் என்பதனை உற்றார், உறவினர், நண்பர்கள் அனைவருக்கும் அறியத்தருகின்றோம்.

சண்டிலிப்பாய் மத்தி,
சண்டிலிப்பாய். (79446)

தகவல்:
சி.சிவசுப்பிரமணியம் (தந்தை).

மரண அறிவித்தல்

திருமதி ஈஸ்வரி வேலாயுதம்

(ஓய்வுபெற்ற ஆசிரியை, யா/மாணிக்கவாசகர் வித்தியாலயம், சரஸ்வதி வித்தியாலயம், கரவெட்டி)

யாழ்.கரவெட்டியைப் பிறப்பிடமாகவும் தற்பொழுது கொழும்பை வசிப்பிடமாகக் கொண்டவருமான திருமதி ஈஸ்வரி வேலாயுதம் 23.10.2008 வியாழக்கிழமை கொழும்பில் காலமானார்.

அன்னார் காலஞ்சென்ற மயிலர் - வள்ளிப்பிள்ளை தம்பதியரின் அன்பு மகளும் காலஞ்சென்ற வேலாயுதம் அவர்களின் பாசமிகு மனைவியும் இராஜேஸ்வரி (ஓய்வுபெற்ற ஆசிரியை, யா/விக்னேஸ்வராக் கல்லூரி, தி/மெதடிஸ் பெண்கள் கல்லூரி), யோகேஸ்வரி, அமரர் மகேஸ்வரி வேலாயுதம் (சட்டத்தரணி, மனித உரிமை ஆர்வலர், ஆலோசகர், சமூக சேவைகள், சமூக நலத்துறை அமைச்சு), அமரர் புவனேஸ்வரி, திலகேஸ்வரி (யா/ஆயுள்வேத சிரேஷ்ட விரிவுரையாளர்), இரட்ணேஸ்வரி (எழுதுவினைஞர்), கமலேஸ்வரி (பனை அபிவிருத்திச் சபை), கலாநிதி சர்வேஸ்வரன் (பொறியியலாளர்), அமரர் விக்னேஸ்வரன் (கம்பன்), கணேஸ்வரன் (Real-Estate Business) ஆகியோரின் அன்புத் தாயும் ஈஸ்வரஞானம், சுப்பிரமணியம், அமரர் நடராஜா, குமுதரஞ்சன், அமரர் வடிவேல், சாந்தகுமார், ஆனந்தி, எட்னா ஆகியோரின் அன்பு மாமியும் ஞானதுஷ்யந்தி, பிரணவன், ஞானதுஷ்யந்தன், மெலனா, ஞானலோஜினி, உமாகாந்தன், சுரேஸ், சாந்தி, ரமேஸ், காயத்ரி, சுதர்சினி, கணேஸ் சங்கர், சுபேதநிதி, சிவகுமார், ஐங்கரன், அஜந்தன், அனுசியா, கமலநாதன், அருண், சர்வானந்தா, அருள்குமரன், அருள்ஜனனி, கௌதமி, மயூரன், கௌதாமினி, விக்னேஸ்வரன் - வேலர், லீலா காயத்ரி, சோமசிவன் ஆகியோரின் பேர்த்தியும் கஜானி, திவ்வியன், பெருமாள்பிள்ளை, காயா, ஒலிவியா, சாகித்தியன், சுஹாசினி, சாணக்கியன், யோகேஸ், ஹசீதா, கீர்த்தன், சிவநிதன், சிவசுதன், சிவாரன், மீரா, செந்தூரன் ஆகியோரின் பூட்டியும் ஆவார்.

அன்னாரின் பூதவுடல் நாளை (26.10.2008) ஞாயிற்றுக்கிழமை பொரளை ஜெயரட்ண மலர்ச்சாலையில் அஞ்சலிக்காக வைக்கப்பட்டு இறுதிக்கிரியைகள் பி.ப. 2.30 மணியளவில் நடைபெற்று, பொரளை பொதுமயானத்தில் தகனஞ்செய்யப்படும். இந்த அறிவித்தலை உற்றார், உறவினர், நண்பர்கள் அனைவரும் ஏற்றுக்கொள்ளவும்.

இல.37, புனித பீற்றர்ஸ் வீதி,
கொழும்பு - 04.
Tel.: 2586450 / 0773729167

தகவல்:
பிள்ளைகள், மருமக்கள்.

(C/555672)

Digitized by Noolaham Foundation.
noolaham.org | aavanaham.org

ஒரு தபால்பெட்டி பேசுகிறது

கே.எஸ்.சிவகுமாரன்
கொக்குவில்.

லட்சம் மதிப்புள்ள காசோலையெல்லாம் கவனமாகத் தந்து கொடுக்கும் படி என் மடியிலே வைத்து விடுவார்கள். இருட்டறைக்குள் அவற்றையெல்லாம் நோகாமல் ஒடியாமல் பாதுகாத்து, இனிப்பான செய்திகளையும், இரங்கல் செய்திகளையும், நியமனக் கடிதங்களையும், வேலைவாய்ப்புகளையும் நான்தானே வழங்குகின்றேன். ஆனால், யாருமே என்னுதவிக்கு நன்றி கூறியதாகவோ, வாழ்த்தியதாகவோ சரித்திரம் இல்லை என்று கூறமுடியவில்லை. மேடையையோ, மாலையையோ, விளம்பரமாக நம்மைப் புலப்படுத்துவதற்கோ நானோ, நாமோ விரும்பியதே இல்லை. சிலைபோல எம்மைப் படைத்துவிட்டார்கள். அதுவே எமது சாதகமும் கூட. இந்த உலகத்தில் கவலைப்பட்டுத்தான் என்ன செய்வது? கவலைக்குள்ளும் அந்தநாள் கொஞ்ச நேரம்தான் சந்தோஷமாக இருக்கின்றோம். அந்த நாள்தான் 2008.10.09ஆம் திகதி. சர்வதேச சிறுவர்தினம். அன்றைய நாள்தான் எமக்குப் பிறந்த நாள். ஏனக்கு மிகவும் சந்தோஷமாக இருக்கிறது. என்னிடம் வருபவர்களுக்கு நல்லதொரு விருந்து கொடுக்கவே விருப்பம். அதற்கு அனுமதி பெறவேண்டுமாம். என் வயதுக்கு என்னால் முடியுமா? வீட்டுக்குக் கிட்டவாக மாற்றம் தந்தாலும் பரவாயில்லை. மாற்றத்திற்கும் முகமன் தேவையாம். அவரவர் தத்தம் கடமை செய்தால் முகமன் எதற்கு? ''புல்லாகிப் பூடாய் புழுவாய் மரமாகிப் பல்விருகமாகிப் பறவையாய்ப் பாம்பாகிக் **கல்லாய் மனிதராய்ப் பேயாய்**'' அந்த வரிகளால் அடுத்த பிறப்பு நமக்குப் பதவியுயர்வுதானே! என்று எண்ணும்போது கொஞ்சம் சுகமாக இருக்கிறது. மனிதராய் பிறந்த பின்னரும் சதா பிரச்சினையாக இருப்பதிலும் பார்க்க, இறைவன்போல கல்லாயிருப்பது மேலல்லவா! என்று என்மனம் புழுங்காத நாளில்லை. இதுதான் நியதி என்றால் யார்தான் என்ன செய்வது. சிலவேளைகளில் இப்படியும் யோசிப்பதுண்டு. அரண்மனையில் பிறந்திருக்கலாம். அந்தணனாகப் பிறந்திருக்கலாம். தபாலதிபராகப் பிறந்திருக்கலாம்!..... ஆம். பேராசை பெருந்தரித்திரம் - என்ற உண்மை இப்போது யாருக்கும் புரிவதில்லையே.

(சனிக்கிழமை தபால்பெட்டி திறக்கும்.....)

மண்ணும் சுவடுகள்....!

ந.சத்தியபாலன்

நரேந்திரனுக்கு வகுப்புகள் தொடங்கும் நேரம் நெருங்கிக்கொண்டிருந்தது. அவனையும் ஏற்றிக்கொண்டு பிரதான வீதி வழியே புறப்பட்ட நான் அவனது கல்வி நிலையம் நோக்கிச் சென்ற வீதிக்கு எனது உந்துருளியைச் செலுத்துகிறேன். சிறிது தூரம் சென்ற பிறகு, வீதியை அடைந்தாற்போல் ஒரு பெரிய வாகனம் மெல்ல மெல்ல நகர்ந்துகொண்டிருக்கிறது. அதை விலத்தி உந்துருளியைச் செலுத்துவதை விடவும் பாதையின் அருகே மேடாக ஓர் அகலமான ஒற்றையடிப் பாதையில் ஏறினால் விரைவாகப் போய் விடலாம் என்று தோன்றியதால், அந்த வீதியில் வாகனத்தை ஏற்றுகிறேன். ''இதென்ன அப்பப்பா இன்னொரு பாதை.....! ஏனிப்படி மேடா இருந்தது!''

தொண்ணூற்றேழில் பிறந்த நரேந்திரனுக்கு இந்த மேட்டில் ஒரு காலம் புகையிரதப் பாதை இருந்தது தெரிந்திருக்க நியாயமில்லை. ''முந்தி இதில 'றெயில்வே ட்ராக்' இருந்தது ராசா.....''

'இதிலயோ? - இந்த வழியால 'ட்றெயின்' ஓடினதோ?.....' ஆச்சரியத்தில் அவன்குரல் உயர்ந்து ஒலிக்கிறது.

''ஓம் ராசா! சண்டையள் துவங்க முன்னம், ஒரு காலத்தில எங்கட ஊரிலையும் 'ட்றெயின்' ஓடினது. நானெல்லாம், ஒற்றனில படிப்பிக்கிற காலத்திலயும், பிறகு பரந்தனில படிப்பிக்க ஆரம்பிச்ச காலத்திலயும் ட்றெயினில தான் பயணம் போறனான். அது ஒரு தனி அனுபவம்.....'' என்று கூறிய படி பின்னால் திரும்பி அவன் முகத்தைப் பார்க்கிறேன். ஆவலும் ஏக்கமும் படர்ந்த அந்த முகத்தைப் பார்க்கப் பாவமாய் இருக்கிறது. இந்தத் தலைமுறைப் பிள்ளைகள் இப்படி எத்தனை விஷயங்களை இழந்துபோனார்கள்? ரயில் பயணங்கள்..... கிராமங்களில் நடந்த மாட்டு வண்டிப் பயணங்கள், கீரிமலைக்கடல் குளிப்பு..... இப்படியாய் எத்தனை.....?

'ரியூசன்' முடிந்து விடு திரும்பிய பிறகும் நரேந்திரனின் ஆர்வம் குறையவில்லை. ''அப்பப்பா முந்தி நீங்கள் படிப்பிச்ச காலத்தில பஸ்ஸில தூர இடங்களுக்குப் போறேல்லையோ.....?'' என்று என்னருகே அமர்ந்த படி வினவுகிறான். ''ஏன் போகாமல்....?- சாதாரணமாக ட்றெயினிலும் பயணம் செய்யலாம். பஸ்ஸிலும் போகலாம். பிந்தின காலத்தில 'லக்ஷரி' பஸ் எண்டு நல்ல சொகுசான பஸ் பயணங்களும் செய்தனாங்கள்..... யாழ்ப்பாணத்திலயிருந்து கொழும்பு, கண்டி, திருகோணமலை இங்கயெல்லாம் போயிருக்கிறன். திருகோணமலையிலதான் எங்கட அப்புவின்ர வீடு இருந்தது.

''உங்கட அப்பு எண்டால்...?''

''என்ர தகப்பனாரைத்தான் சொல்லுறன். அந்த நாளயில தேப்பனை அப்பு எண்டும் குறிப்பிடுகிறனாங்கள் - அப்புச்சி எண்டும் சொல்லுறனாங்கள்''

''இப்ப நாங்கள் பப்பா எண்டு சொல்லுற மாதிரி.....'' என்றான் நரேந்திரன்.

''அப்ப ட்றெயினில போகக்குள்ள எப்பிடியிருக்கும்.....?''

''அது ஒரு தனி அனுபவம் ராசா... பள்ளிக்கூடம் லீவு விட்டால் உன்ர அப்பம்மா, மாமி எல்லாரையும் கூட்டிக்கொண்டு திருகோணமலைக்குப் போறனான். கந்தளாயில எங்களுக்கு வயலும் இருந்தது..... என்ர பூட்டன் கந்தளாயில வி.சி செயாமன் ஆக இருந்தவர். அது ஒரு காலம்...

வியப்பில் விரியும் விழிகளோடு கதை கேட்கும் பேரனின் தலையைக் கோதுகிறேன்..... இவர்கள் எதிர் கொள்ள இருக்கும் வாழ்க்கை எப்படி இருக்கப் போகிறது..... இந்த மண்ணிலேயே வளமும் சிறப்பும் காண வாழ்வார்களா?

அல்லது மற்றைய பிள்ளைகள் போல இவர்களையும் கனடாவுக்கும் பிரான்சுக்கும் அனுப்பி வைக்கப் போகிறோமா.....?

மனதின் அங்கலாய்ப்புக் கனதியாய் அழுத்துகிறது.

''கந்தளாய் வயலுக்கு நீங்கள் போனலீங்களா?'' அப்பப்பாவிடம் நரேந்திரன் கேட்டான். ''ஓமோம் போயிருக்கிறன் அங்க போனால், ஆத்தில குளிக்கலாம். எருமைத் தயிரும் சோறும் எனக்கு மிகவும் பிடிச்ச சாப் பாடு '' தன் பரம்பரையின் கதை அவனுக்குப் 'புதின'மாய் இருக்கிறது. *(இன்னும் சுவடுகள் பாயும்)*

வாரவிசேடம்

சிறுவர் தொடர் நவீனம்

5 டிடி நாயாரின் சாதனை

போ.சத்தியன்

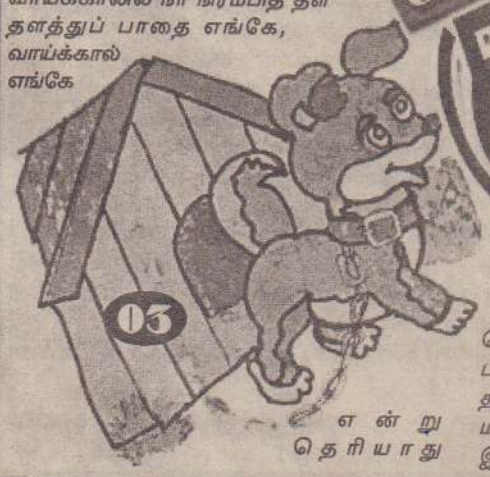

மார்கழி மாத விடுமுறை காலம். வாசுவுக்கு மார்கழி மாதம் என்றாலே மிகவும் பிடித்தமானது. பள்ளிகள் விடுமுறைக்காக மூடப்பட்டிருக்கும். அதைவிட அந்தமாதத்தின் காலநிலை மிகவும் இனிமையானது. மழைத்தூறலும், மெல்லிய பனியில் நனைந்த பூ இதழ்களும் அம்மா தயாரித்துத்தரும் சூடான பால் தேநீரும் என்றுமே இனிமையானவை. ஆனாலும் ஒரேயொரு விடயம் மட்டும் வாசுவுக்குப் பிடிக்காதது. வீட்டிலிருந்து சிறிது தொலைவிலிருக்கும் ஒரு வாய்க்கால், நீரால் நிரம்பப்பெற்று, தவளையார்களின் கானக்கச்சேரிக்கு ஏற்ற மேடையாகவும், நுளம்பர்களின் இனிய இல்லமாகவும் விளங்கிடும் காலமும் இந்த மார்கழி மாதமே.

தீர்க்கதரிசனமற்ற நமது முன்னோர்கள் சிலரது சிந்தனையில் பிறந்த திட்டங்களில் ஒன்றுதான் அந்த வாய்க்கால் போலும். பாதையோரமாய் அமைந்திருக்கும் வாய்க்காலில் நீர் நிரம்பித் தளதளத்துப் பாதை எங்கே, வாய்க்கால் எங்கே என்று தெரியாது பரவியிருக்கும். பள்ளிமுடிந்து வீடுதிரும்பும் வாசுவுக்கு அந்தப் பாதையைக் கடப்பது ஏதோ பெரியதொரு கண்டத்தையே கடப்பது போலதொரு உணர்வைக் கொடுத்திடும்.

ஆயினும் அந்தப்பாதையின் ஓரமாய் அமைந்திருந்த வீடுகளில் ஒன்றிலிருந்து எழும் இடியப்ப வாசனையும், கூடவே சம்பலின் இனிய மணமும் வாய்க்காலின் பயங்கரத்தைப் பொடிபொடியாக்கிடும். அந்த வீட்டில் வசித்த குண்டுத்தேகம் கொண்டபாட்டியார் இடியப்பம் அவித்து விற்றுவந்தார். முன்பு வாசுவின் அம்மாவும் குண்டுப்பாட்டியாரின் வாடிக்கையாளராய் இருந்ததால் அந்த இடியப்பங்களையும் கூடவே உறைப்பான சுவைமிகுந்த சம்பலையும் சுவைத்திடும் வாய்ப்பு வாசுவுக்குக் கிடைத்தது.

இடியப்பம் அவிக்கும் கலையை இப்போது அம்மா நன்கு கற்றுத் தெரிந்ததால் குண்டுப்பாட்டியாரிடம் வாங்கும் தேவையும் இல்லாது போயிற்று.

மார்கழி மாதத்தின் இனிமைகளைச் சொல்ல ஆரம்பித்து இடைநடுவில் அந்தப் பாழாய்ப்போன வாய்க்காலைப் புகுத்தியதற்கு அன்புக்குரிய குட்டி நண்பர்களே என்னை மன்னித்திடுங்கள். எனினும் சுவைமிகுந்த இடியப்பங்கள் பற்றி மட்டுமே பேசினால் வாசு காலின் கொடூரம் உங்களுக்கும் பெரிதாகத் தோன்றாது என்றே நினைக்கிறேன். வாருங்கள் நாங்கள் எடுத்துக்கொண்ட விடயத்துக்கே மீண்டு செல்லலாம்.

அத்துடன் அந்த வாய்க்காலைப் பற்றியும் இப்போது நாம் பெரிதாகச் சிந்திக்கத் தேவையில்லை. ஏனெனில் அங்கு சூழ்ந்திருக்கும் அபாயம் கருதி வாசுவின் தாயார் அந்தப்பாதையை விலக்கி, வேறொரு பாதை வழியாகப் போய்வருமாறு சொல்லி யிருந்தார். அதைவிட அந்தப்பாதையோரத்தில் விஷம் கொண்ட பாம்புகள் சிலவும் வசித்து வந்தன. அவற்றுக்கு அந்த வழியாகப் போய்வருவோரை சீண்டிப்பார்த்திடும் வேலையைத் தவிர வேறெதுவுமில்லை. துஷ்டரைக்கண்டால் தூரவிலகுவது நலமல்லவா!.

போர்வையை இழுத்துத் தலைவரை மூடித்தூங்கியிருந்தான் வாசு. பனிப்போர்வையை சிறிது விலக்கி எட்டிப்பார்த்த காலைச் சூரியனின் இளஞ்சூடான கதிர்கள் வாசுவின் முகத்தை மென்மையாகத் தாக்கின. இலேசாகக் கலைந்திட்ட தூக்கத்தை, ''வாசு இங்கே வந்து பார்'', என்ற அம்மாவின் குரல் முழுவதுமாகக் கலைத்தது. சோம்பல் முறிந்து போர்வையை விலக்கிப் படுக்கையிலிருந்தும் எழுந்த வாசு யன்னல் வழியே எட்டிப் பார்த்தான்.

முற்றத்திலே நின்றிருந்த அம்மாவின் கைகளில் பெரியதொரு அட்டைப்பெட்டி காட்சியளித்தது. துள்ளிக்குதித்து ஓடிய வாசு அம்மாவின் அருகே சென்று என்னம்மா இது என்று ஆர்வம் பொங்கிடக் கேட்டான். நீயே பார் என்று சிரித்துக் கொண்டே சொல்லியதாயார் அட்டைப்பெட்டியை வாசுவிடம் கொடுத்தார். அட்டைப் பெட்டியிலே வாசுவின் பெயர் முத்தான கையெழுத்தால் எழுதப்பட்டிருந்தது.

வாசுவுக்கு சந்தோஷம் தாங்கமுடியவில்லை. இந்தப்பார்சலுக்காகத்தான் வெகுநாள்களாக அவன் காத்திருந்தான். வெளிநாட்டில் வசித்துவந்த வாசுவின் மாமனார் பரிசுப்பொருள் ஒன்றை அவனுக்காக அனுப்பியிருப்பதாக முன்னர் கடிதத்தில் எழுதியிருந்தார். ஆனால் என்ன பொருள் என்பதை மட்டும் அவர் எழுதியிருக்கவில்லை. துள்ளிக்குதித்த வாசு, தாயாரை இறுகக்கட்டிக் கொண்டு அவர் கன்னத்தில் முத்தமிட்டான். சரி, சரி போதுமடா என்று சொல்லிய அம்மா, வா உள்ளே போய்ப் பெட்டியைப் பிரித்துப்பார்க்கலாம் என்று சொல்லி, தோட்ட வேலையையும் பாதியில் விட்டுவிட்டு வாசுவுடன் கூடத்துக்கு வந்து சேர்ந்தார்.

(குட்டி நாயார் அடுத்தவாரமும் பாய்வார்)

Digitized by Noolaham Foundation.
noolaham.org | aavanaham.org

அடிப்படை வசதியில்லாமல் அவதியுறும் இரு குறிச்சிகள்

தென்மராட்சிப் பிரதேச செயலர் பிரிவில் உள்ள கிராமங்களில் விவசாயத்திற்கும் மனித வலுவிற்கும் பெயர்போன ஊர் கைதடி எனப்படும் அழகான கிராமமாகும். இக்கிராமத்தில் அடிப்படை வசதிகளுமின்றி வறுமையும் கூடுதலாகக் காணப்படும் குறிச்சிகள் இராஜபுரியும், பண்டக வயல் என்பனவாகும்.

கைதடிச் சந்தியிலிருந்து மூன்றரைக் கிலோ மீற்றர் தூரத்தில் வடகிழக்குப் பக்கமாக கைதடி கிழக்கு கிராம சேவகர் பிரிவில் இச்சிறு பிரதேசங்கள் இரண்டும் உள்ளன. செம்மண் பிரதேசங்களான இவைகளுக்கு கிழக்காக சிறு ஏரியும், மேற்காக விவசாய நிலங்களும் உள்ளன. மாரி காலத்தில் இப்பிரதேசங்களின் அழகு தனிச் சிறப்

புமிக்கதாகும். அவ்வளவு அழகான ஊரில் வாழும் மக்களின் கல்வியும் வாழ்க்கைத் தரமும் பூச்சியமாகவே இருக்கின்றன என்பதனை நேரடியாகக் காணக்கூடியதாக இருக்கின்றது.

எழுபதிற்கும் மேற்பட்ட குடும்பங்களைக் கொண்ட இப்பகுதி மக்களின் பிரதான தொழில் கூலி வேலையே. கல்லுடைத்தல், தோட்டவேலை, விறகு வெட்டல், மூடை சுமத்தல் எனப் பல்வேறுபட்ட வேலைகளை தொழில் இல்லாத காரணத்தினாலும் நாட்டு நிலைமைகளினாலும் இவர்கள் செய்கின்றார்கள்.

இக்குடியேற்றத்திட்டம் 1985ஆம் ஆண்டளவில் கைதடி மத்தி வளர்மதி சன சமூக நிலையத்தினரால் உருவாக்கப்பட்டது. அப்பகுதியிலிருந்த அரச காணிகளை வசதி படைத்தோர் தமது காணிகள் எனக் கூறி பலவந்தமாக கைப்பற்ற முன்வந்த போது இச்சனசமூக நிலைய நிர்வாகிகள் தமது மக்கள் பலத்தைப் பிரயோகித்து மேற்படி காணிகளைத் தமது நிலைய அங்கத்தவர்களுக்கு பலத்த எதிர்ப்புகளுக்கு மத்தியில் பகிர்ந்தளித்தனர். இதன்மூலம் பல குடும்பங்களின் இருப்பிட வசதிக்கு பலன் கிடைத்தது எனலாம்.

அதிகாரிகள் பின்னடிப்பு

இருப்பிட வசதி கிடைத்தாலும் இம்மக்களின் அடிப்படை வசதிகளை நிறைவேற்ற அரச அதிகாரிகள் இன்றுவரைக்கும் பின்னிற்பது வேதனையளிக்கும் விடயமாக இருக்கின்றது. இப்பிரதேசத்தில் வாழும் எழுபதிற்கும் மேற்பட்ட குடும்பங்களில் இருபத்தேழு குடும்பங்கள் மட்டுமே மல சலகூடங்களைக் கொண்டிருக்கின்றன. குடிதண்ணீர் வசதிக்காக ஒரு பொதுக்கிணறும் 2 பொதுக்குழாய் கிணறுகள் மட்டுமே இருக்கின்றன. பல குடும்பங்கள் மண் குடிசைகளிலேயே தமது வாழ்க்கையை ஓட்டுகின்றனர். மாரி காலங்களிலே மழை ஒழுக்கினுள் வாழும் இம்மக்கள் மலசல கூட வசதி இல்லாததினாலும் நுளம்புக் கடிக்கு உள்ளாகி மலேரியா, சிக்கன்குனியா மற்றும் வாந்திபேதி நோய்களுக்கும் ஆளாகி வருகிறார்கள்.

மின் இணைப்பு இல்லை

'இப்பகுதியில் இத்தனை குடும்பங்கள் இருந்தும் இப்பிரதேச மாணவர்களின் நலன் கருதி பலதடவைகள் இப்பகுதிக்கு மின்னிணைப்பு வழங்குமாறு சம்பந்தப்பட்ட அரச அதிகாரிகளுடனும் நாடாளுமன்ற உறுப்பினர்களுடனும் நேரடியாகவும் மனுக்கள் மூலமும் தொடர்பு கொண்ட போதும் உதவுவதாக உறுதியளித்துவிட்டு பின் மறக்கின்றார்கள். எம்மை மீளக் கண்டதும் மறைகின்றார்கள்.' என வளர்மதி சனசமூக நிர்வாகத்தினர் குறைகள் கூறுகின்றனர்.

இப்பிரதேசத்தில் கடந்த இருபத்தி மூன்று வருடங்களாக மக்கள் வசித்து வருகின்றபோதும் கடந்த வருடமே கல்விப் பொதுத்தராதர சாதாரணதரப் பரீட்சையில் முதன்முறையாக மூன்று மாணவர்கள் உயர்தரம் கல்விகற்கத் தெரிவாகியுள்ளனர் என்பது இங்கு குறிப்பிடத்தக்கதாகும். குப்பி விளக்கில் குடிசைக்குள் இருந்து கல்வியைக் கற்கும் இம்மாணவர்களுக்கு மின்சார வசதி முயற்கொம்பாகவே உள்ளது.

இம்மக்களின் இருப்பிடத்திலிருந்து

அரசசார்பற்ற நிறுவனங்களின் பார்வையாவது இங்கே திரும்புமா?

200 மீற்றர் தூரத்தில் உள்ள மின்சாரத்தை இவர்களின் பகுதிக்கு இணைக்க அரச அதிகாரிகள் ஏன் பின்னிற்கின்றார்களோ தெரியவில்லை.

தமது பொதுநலம் என்ற பெயரில் தமது

தேவைக்காக பாதையையும் பாலத்தையும் போடுவதுடன், மக்களுக்கு வழங்கும் சில சேவைகளுக்காக நிதி பெறுவது போன்ற வேலைகளைச் செய்வோர் இப்படியான மக்களின் வாழ்க்கைக்கு உதவமட்டும் முன் வருவதில்லை.

சனசமூக நிலையத்தின் உறுதிப்பாடு

இது விடயமாக இப்பிரதேசங்களில் வசிக்கும் மக்களின் நலன்களில் கவனம் கொண்ட கைதடி வளர்மதி சனசமூக நிலைய நிர்வாகிகளை அணுகிக் கேட்ட போது அவர்கள் கூறியதாவது:

'எமது நிலைய அங்கத்தவர்களான இப்பிரதேச மக்களின் கல்விக்கும் பொருளாதார அபிவிருத்திக்கும் அரச உயர் அதிகாரிகளும் அரச சார்பற்ற நிறுவனங்களும் உதவ முன்வருவார்களேயானால் நாம் இங்கு மேற்கொள்ள வேண்டிய பல வேலைத் திட்டங்களை குறி பாக வீட்டுத்திட்டம், மலசலகூடம் அமைத்தல், மின் இணைப்பு உள்ளிட்ட பல திட்டங்களை அவர்களுக்கு இனங்காட்டி அவற்றை நிறைவேற்ற முயல்வோம். இப்பிரதேச மாணவர்களின் கல்வியில் தனிக் கவனம் செலுத்தி அதனை உயர்வடையச் செய்வோம்- என்றனர்.

இம் மாணவர்களின் கல்வி வளர்ச்சிக்காக தாம் தற்போது இல வசமாக பாடசாலை விடுமுறை நாள்களிலும், மற்றும் மாலை வேளைகளிலும் கல்வியை போதிக்கிறார்கள். அத்துடன், கற்றல் உபகரணங்களை இலவசமாக வழங்கியுள்ளனர். இதற்கு 'கைதடி மக்கள் நலன் பேணும் நட்புறவுக் கழகமும்' இலண்டன், சுவிஸ் வாழ் தமது நிலைய அங்கத்தவர்களும் உதவி வருகின்றார்கள் எனவும், அண்மையிலும் நோர்வே நாட்டில் வசிக்கும் தமது நிலைய அங்கத்தவர் கி.நமசிவாயம் என்பவர் 68, 000 ரூபா பெறுமதியான கற்றல் உபகரணங்களை இம்மாணவர்களின் தேவைக்காக வழங்கியுள்ளார் என வும் இப்பிரதேசத்தைச் சேர்ந்தவரும் வளர்மதி சனசமூக நிலையத்தின் உப தலைவ ருமாகிய நா.பெனடிற் தெரிவித்தார்.

அரச அதிகாரிகளும் சமூகப்பற்றுள்ளோரும் இவர்களின் வாழ்க்கைத் தரம் உயர உதவ வேண்டும் என்று இவர்கள் எதிர்பார்க்கின்றார்கள். இதற்கு தமது சன சமூக நிலையம்பூரண ஒத்துழைப்பை நல்கும். இவ்விடயத்தில் உதவ கருணை உள்ளம் கொண்ட அரச அதிகாரிகளும் அரச சார் பற்ற நிறுவனங்களும் முன் வரவேண் டும்.

2004ஆம் ஆண்டில் இப்பிரதேச வீதித் திருத்தத்திற்கென வந்த நிதியை வேறு வீதித் திருத்தத்திற்கு மாற்ற அரச அதிகாரிகள் முனைந்தவேளை தாமும் இப்பகுதி மக்களும் வீதியில் இறங்கி போராட்டம் செய்தே தம் வீதியைப் புனரமைத்தனர் என

மக்கள் மன்றம்

சனசமூக நிலையத்தின் உறுப்பினர்கள் கவலையுடன் நினைவு கூருகின்றனர்.

சமூக அக்கறை கொண்டவர்களும் அரச மற்றும் அரச சார்பற்ற நிறுவனங்களும் தம் கவனத்தை இந்த மக்கள் பக்கமும் ஒரு முறை திருப்பி உதவவேண்டும் என்று அவர்கள் எதிர்பார்க்கிறார்கள் . - கருணை

ஓம் சுவாமியே சரணம் ஐயப்பா

ஐப்பசி மாத உத்தர விழா

உரும்பிராய் சந்தி, முதலாம் வீதியில் அமைந்துள்ள சிவ தர்மாசாஸ்தா (ஐயப்பன்) ஆலயத்தில் இன்று (25.10.2008) சனிக்கிழமை மாலை 5 மணிக்கு அபிஷேகம், பூஜை, பஜனை நடைபெறும்.

சுவாமி சரணம்

உபயம்: மகாலிங்கம் குடும்பம், உரும்பிராய் வடக்கு.

குருசுவாமி, தானு- வாசுதேவகுரு.

ஆலய நித்திய குருசுவாமி வா.ஜெயவஸ்த்தாங்க சர்மா.

குறிப்பு: 16.11.2008 ஞாயிறு முதல் ஐயப்பனின் மண்டல விரத பூசை ஆரம்பம். புனிதமாலை போட விரும்பும் சுவாமிமார்கள் தேவஸ்தானத்தில் தொடர்பு கொள்ளவும். வடமராட்சி நவிண்டில் சுந்தர ஐயப்பன் ஆலயத்திலும் 60 நாள்கள் மண்டல பூசை உற்சவம் மகிஷி சம்காரம் நடைபெறும். (49457)

நினைவுப் பேருரை ஒத்திவைப்பு

அமரர்பேராசிரியர்சிவ பாதசுந்தரம் மகேஸ்வரனின் நினைவுப் பேருரை நேற்று முன்தினம் யாழ். பல்கலையில் நடைபெற விருந்தது. தவிர்க்க முடியாத காரணத்தால் நினைவுப் பேருரை பிற்போடப்பட்டது என்றும் நடைபெறும் திகதி குறித்துப் பின்னர் அறிவிக்கப்படும் என்றும் தெரிவிக்கப்பட்டது. (202)

தீபாவளிப் பண்டிகையை முன்னிட்டு சங்கானை ப.நோ.கூ. சங்கத்தின் நடமாடும் சேவை

தீபாவளிப் பண்டிகையை முன்னிட்டு மக்களின் நலன் கருதி சங்கானை பல நோக்குக் கூட்டுறவுச் சங்கத்தின் கூட்டுறவு நடமாடும் விற்பனை நிலையத்தின் அத்தியாவசியப் பொருள்கள் மற்றும் ஏனைய பொருள்கூள் யாவும் விநியோகிக்கப்படுகின்றன. முதல் கட்டமாக 24.10.2008 ஆம் திகதி சித்தன்கேணி ஸ்ரீ கணேச வித்தியாலயத்திலும், பண்ணாகம் மெய்கண்டான் மகாவித்தியாலயத்திலும், சுழிபுரம் விக்ரோறியாக் கல்லூரியிலும் ஆரம்பமாகியுள்ளது. இதனைத் தொடர்ந்து ஏனைய பாடசாலைகளிலும் மற்றும் பிரதேச செயலகம், பிரதேச சபை, சங்கானை வைத்தியசாலை ஆகியவற்றிலும் தொடர்ந்து நடமாடும் சேவை மூலம் பொருள்கள் விநியோகம் மேற்கொள்ளப் படவுள்ளன.

அத்துடன், கடந்த காலங்களில் எமது கிராமிய வங்கியில் சேமிப்புக்கு 6% மாக வழங்கப்பட்டு வந்த வட்டி தற்பொழுது 8% மாக கூட்டப்பட்டு, சேவையாற்றி வருவதனால் இதில் கூடிய பணத்தை சேமிப்பில், கிராமிய வங்கியில் வைப்பில் இடும்படி கேட்டுக் கொள்கின்றேன். கூட்டுறவுச் சேவையிலுள்ள:

க.இராசதுரை
பொதுமுகாமையாளர்.

(சி/555675)

வீடு வாடகைக்குத் தேவை

அரச உத்தியோகஸ்தருக்கு 5 பேர் வசிக்கத் தக்க வீடு வாடகைக்குத் தேவை. யாழ்நகரை அண்டிய பிறவுண் வீதி, கொக்குவில், நாவலர் வீதி விரும்பத் தக்கது.

தொடர்பு: 115, ஸ்ரேசன் வீதி, கொக்குவில் கிழக்கு. T.P:- 077 9787986

மரண அறிவித்தல்

திருமதி அன்னம்மா சவரிமுத்து

அன்னாரின் நல்லடக்க ஆராதனை இன்று சனிக்கிழமை அவரது இல்லத்தில் நடைபெறும்.

அகஸ்ரின் ஒழுங்கை, இளவாலை.

தகவல்: புஸ்பம் ஜோசப் (மகள்.)

இறைச்சிக் கோழி விற்பனை

புறொயிலர், கல்பேட் தினமும் சுத்தம் செய்து குறைந்த விலையில் பெற்றுக் கொள்ளலாம்.

நல்லூர் பாம் சென்ரர், இல.19, முருகேசர் லேன், நல்லூர். (79445)

விற்பனைக்கு

45 நாள்கள் நிரம்பிய, பூச்சி நீக்கப்பட்ட நல்லின பொமேரியன் நாய்க்குட்டிகள் விற்பனைக்குண்டு. தொடர்பு: கே.சுகுமார், சின்னப்பா வீதி, நவாலி கிழக்கு, மானிப்பாய். (79454)

தவறிவிட்டது

கள்ளி நகர், கைதடி கிழக்கு, கைதடி என்னும் முகவரியைச் சேர்ந்த மகாலிங்கம் ஜெயமதி என்பவரது தேசிய அ.அட்டை (805934999V) 20.10.2008 அன்று முத்திரைச் சந்திக்கும்- யாழ்ப்பாணத்துக் கும், யாழ்ப்பாணத்துக்கும் - தெல்லிப்பழைக்கும் இடை [illegible] தொடர்பு கொள்ளவும்.

(79453) T.P.: 077 6258268,060 221 7926

மரண அறிவித்தல்

திருமதி சாரதாமணி பாலசுப்பிரமணியம்

நயினாதீவு, 4ஆம் வட்டாரத்தைப் பிறப்பிடமாகவும், வசிப்பிடமாகவும் கொண்ட திருமதி சாரதாமணி பாலசுப்பிரமணியம் (22.10. 2008) புதன்கிழமை காலமானார்.

அன்னார் திரு. திருமதி முருகேசு தம்பதியரின் அன்பு மருமகளும் திரு. திருமதி விசுவலிங்கம் சிவகாமிப்பிள்ளை தம்பதியரின் அன்பு மகளும் முருகேசு பாலசுப்பிரமணியம் அவர்களின் அன்புத் துணைவியும் பேரின்பநாதன், தமிழ்வாணி, சத்தியவாணி, சசிகலைவாணி, மதிவண்ணன், திருநாதன் ஆகியோரின் அன்புத் தாயும் இராஜேஸ்வரி, பகீதரன், தியாகராசா, கஜனிகலிங்கம் (நேசன்), சசிகலா, சுகந்தினி ஆகியோரின் அன்பு மாமியும் கிருத்திகன், கௌசிகா, திவ்வியா, சங்கீத், தர்மிலன், கிரிஷாந், கீர்த்திகன், தியாகரிஷி, மதுமிதா ஆகியோரின் அன்புப் பாட்டியும் கந்தையா, அமுதாம்பாள், சரவணமுத்து, சிவக்கொழுந்து, பத்மாவதி, ஏகாம்பரம், கிருபாமணி ஆகியோரின் பாசமிகு சகோதரியும், சரோஜினிதேவி, சதாசிவம், கனகேஸ்வரி, தம்பிஐயா, அம்பலவாணர், முத்துலெட்சுமி, மகாலிங்கசிவம், காமாட்சியம்மா, நாகரெத்தினம், செல்லம்மா ஆகியோரின் அன்பு மைத்துனியும் ஆவார்.

அன்னாரின் இறுதிக்கிரியைகள் நாளை (26.10.2008) ஞாயிற்றுக்கிழமை முற்பகல் 10 மணியளவில் அவரின் இல்லத்தில் நடைபெற்று, பூதவுடல் சல்லிவரவு இந்து மயானத்தில் தகனஞ்செய்யப்படும்.

இந்த அறிவித்தலை உற்றார், உறவினர், நண்பர்கள் அனைவரும் ஏற்றுக் கொள்ளவும்.

தகவல்: பா.பேரின்பநாதன் (மகன்).

4ஆம் வட்டாரம், நயினாதீவு. (79451)

Digitized by Noolaham Foundation.
noolaham.org | aavanaham.org

தோல்வியைக் கண்டு பதற வேண்டாம்!

ஆஸி. வீரர்களுக்கு வோர்ன் 'அட்வைஸ்'

மெல்போர்ன், ஒக். 25

மொஹாலி டெஸ்டில் தோல்வி அடைந்தாலும், அவுஸ்திரேலிய வீரர்கள் அதற்காகப் பதற்றப்படாமல் அடுத்த போட்டிகளில் சிறப்பாக விளையாட கவனம் செலுத்த வேண்டும் என்று அவுஸ்திரேலியாவின் ஓய்வு பெற்ற சுழற்பந்து நட்சத்திரம் ஷேன் வோர்ன் ஆலோசனை கூறியுள்ளார்.

இது குறித்து டெய்லி டெலிகிராவ் நாளிதழுக்கு அளித்த பேட்டியில் அவர் கூறியதாவது, மொஹாலி தோல்வியால் துவண்டுவிட வேண்டாம். இன்னும் எல்லாம் முடிந்துவிடவில்லை. நெருக்கடியான கட்டத்தில் துணிவுடன் போராடுபவர்களே மகத்தான வீரர்கள். சாதாரண அணிக்கும் சம்பியன் அணிக்கும் இதுதான் வித்தியாசம். அவுஸ்திரேலியா எப்போதும் சம்பியன்தான்.

அடுத்த இரண்டு டெஸ்டிலும் பதற்றம் இல்லாமல் இயல்பாக விளையாடுங்கள். எந்த அணிக்குமே இந்தியாவை அதன் சொந்த மண்ணில் வீழ்த்துவது சவாலான விடயம் என்பதில் சந்தேகம் இல்லை. பொண்டிங், கிளார்க் போன்ற அனுபவ வீரர்கள் மற்றவர்களுக்கு முன்னுதாரணமாகச் செயல்பட வேண்டியது அவசியம்.

போட்டிக்கான வியூகம் குறித்து எல்லா வீரர்களிடமும் மனம் திறந்து விவாதிக்க வேண்டும். அப்போதுதான் எதிரணியை வீழ்த்துவதற்கான புதிய வழிமுறைகளை அடையாளம் காண முடியும். களத்தில் எத்தகைய சவாலுக்கும் தயாராக இருக்க வேண்டும். மொஹாலி தோல்விக்காக எந்த வீரரையும் பலிக்கடா ஆக்குவதற்கு அவசியம் இல்லை.

இந்தியாவுடன் கடைசியாக நடந்த 4 டெஸ்டிலும் அவுஸ்திரேலிய அணி சிறப்பாக விளையாடத் தவறிவிட்டது உண்மைதான். ஆனால், அதற்காகப் பதற்றம் வேண்டாம்.

இவ்வாறு வோர்ன் கூறியுள்ளார்.

அவுஸ்திரேலிய அணியில் தரமான சுழற்பந்துவீச்சாளர்கள் இல்லாத நிலையில், ஷேன் வோர்ன் மீண்டும் களமிறங்க வேண்டும் என்று அவுஸ்திரேலிய பத்திரிகைகள் வலியுறுத்தி வருகின்றமை குறிப்பிடத்தக்கது.

ஆஸி. ஹோட்டலில் உணவுக்கு பணம் செலுத்தாத இந்திய அணி

புதுடில்லி, ஒக். 25

அவுஸ்திரேலியாவில் 4 நாடுகள் போட்டிகளில் பங்கேற்றபோது உணவு சாப்பிட்ட ஹோட்டலுக்கு இந்திய ஹொக்கி அணி பணம் செலுத்தாத விவகாரம் இந்திய மாநிலங்களவையில் வியாழக்கிழமை எதிரொலித்தது.

இந்திய ஆடவர் ஹொக்கி அணி, கடந்த ஏப்ரல்-மே மாதங்களில் பெர்த் மற்றும் டார்வினில் 4 நாடுகள் போட்டிகளில் பங்கேற்றது. அப்போது அங்குள்ள ரோயல் ஹோட்டலில் வீரர்கள் உணவு சாப்பிட்டுள்ளனர். அதற்குப் பணம் செலுத்தவில்லை. அதை அவுஸ்திரேலிய டொலரில் இந்திய அரசு தருவதாக உறுதி அளித்ததாக ஹோட்டல் நிர்வாகி எச்.எஸ். செகான் தெரிவித்தார்.

இவ்விவகாரம் குறித்து மாநிலங்களவையில் எழுந்த பிரச்சினையில், அவுஸ்திரேலியாவில் உள்ள ரோயல் இந்தியா ஹோட்டல் நிர்வாகம் உணவுக்காக ஹொக்கி அணி நிர்வாகம் செலுத்தாத பணத்தைக் கேட்டு அமைச்சகத்துக்குக் கடிதம் அனுப்பியுள்ளது உண்மை என்றார் மத்திய விளையாட்டுத்துறை அமைச்சர் எம்.எஸ். கில்.

அத்துடன், இப்பிரச்சினையைத் தீர்த்து வைக்குமாறு இந்திய ஹொக்கி சம்மேளனத்தின் தாற்காலிகக் குழுவை தாம் கேட்டுக் கொண்டுள்ளார் எனவும் அவர் தெரிவித்தார்.

சச்சினுக்கு சானியாவும் புகழாரம்!

புதுடில்லி, ஒக். 25

டெஸ்ட் ஓட்டங்கள் குவிப்பில் துடுப்பாட்ட வீரர் சச்சின் உலக சாதனை படைத்தமை, இந்திய இளைஞர்களுக்கு ஊக்கமளிப்பதாக அமைந்துள்ளது என்று டென்னிஸ் நட்சத்திரம் சானியா மிர்சா கூறினார்.

மணிக்கட்டு காயம் காரணமாக நீண்ட ஓய்வில் இருந்த சானியா, சிகிச்சைக்குப் பின்னர் டில்லி டென்னிஸ் சங்க வளாகத்தில் பயிற்சி செய்து வருகிறார். செய்தியாளர்களுக்கு அளித்த பேட்டியில் அவர் கூறியவை வருமாறு:

கிரிக்கெட் விளையாட்டுத்தான் என்னுடைய முதல் காதல் என்று சொல்லும் அளவுக்கு நான் ஒரு கிரிக்கெட் பைத்தியம். மொஹாலி டெஸ்டில் உலக சம்பியன் அவுஸ்திரேலியாவை மிகப் பெரிய வித்தியாசத்தில் இந்தியா வீழ்த்தியது மகத்தான வெற்றி. இந்திய வீரர்களின் ஆட்டத்தை மிகவும் ரசித்தேன்.

மேற்கிந்தியத் தீவுகள் முன்னாள் தலைவர் லாராவின் சாதனையை சச்சின் முறியடித்தமை எனக்கு மட்டுமல்ல இந்திய இளைஞர்கள் எல்லோருக்குமே ஊக்கமளிப்பதாக அமைந்துள்ளது. உலகின் தலைசிறந்த வீரர்களில் சச்சினும் ஒருவர். அவரது சாதனையால் எல்லோருக்குமே பெருமை. அவருக்கு ஏற்கனவே வாழ்த்துச் செய்தி அனுப்பியுள்ளேன்.

காயம் காரணமாக யுஎஸ் ஓபன் போட்டியில் விளையாட முடியாமல் போனமை வருத்தமாக உள்ளது. மீண்டும் எப்போது களமிறங்குவது என்பதை இன்னும் முடிவு செய்யவில்லை. முழு உடல்தகுதியுடன் இப்போது பயிற்சி செய்து வருகிறேன். ஹொங்கொங் போட்டியில் விளையாட முடியும் என நம்புகிறேன் - இவ்வாறு சானியா கூறினார்.

ஸ்ரீசாந்த் மீது பொலிஸில் புகார்!

இந்திய கிரிக்கெட் அணியின் வேகப்பந்துவீச்சாளர் ஸ்ரீசாந்த் மீது பெங்களூர் பொலிஸில் புகார் செய்யப்பட்டுள்ளது. அங்குள்ள கணினி நிறுவனம் ஒன்றில் அதிகாரியாகப் பணியாற்றி வரும் ராமமூர்த்தி என்பவர் பொலிஸில் அளித்த அந்தப் புகாரில் கூறியிருப்பதாவது:-

நான் எனது அலுவலகத்துக்கு காரில் சென்று கொண்டிருந்தேன். சிவாஜி நகர் பகுதியில் உள்ள குயின்ஸ் வீதி-கன்னிங்காம் வீதிச் சந்தியில் சென்றபோது, அவ்வழியே கிரிக்கெட் வீரர் ஸ்ரீசாந்த் பயணம் செய்த கார் எனது கார் மீது மோதியது.

இது குறித்து சாரதி கேட்டபோது, காரில் இருந்த ஸ்ரீசாந்த் உட்பட சிலர் இறங்கி வந்து என்னை தகாத வார்த்தைகளால் திட்டினார்கள். மேலும் 'உனது கார் இலக்கத்தைக் குறித்து கொண்டேன். உனக்கு நாளை தக்க பாடம் புகட்டுவேன்' என்று ஆத்திரத்துடன் கூறினார். அவர்களிடம் இந்தப் பிரச்சினை பற்றி பேச பொலிஸ் அலுவலகத்துக்கு அழைத்தேன். அவர்கள் வர மறுத்துவிட்டனர். நான் அவசரமாக பணிக்குச் செல்ல வேண்டியிருந்ததால், உடனடியாக என்னால் புகார் கொடுக்க முடியவில்லை. எனது காரை சேதப்படுத்தியதோடு, தகாத வார்த்தைகளால் என்னை திட்டியவர்கள் மீது நடவடிக்கை எடுக்க வேண்டும்.

இவ்வாறு புகாரில் கூறப்பட்டுள்ளது. இது குறித்து பொலிஸார் விசாரணை நடத்தி வருகிறார்கள்.

முன்னாள் அமைச்சரின் மகனுடன் ஹோட்டலில் யுவராஜ் தகராறு!

புவனேஸ்வரம், ஒக்.25

கிரிக்கெட் வீரர் யுவராஜ்சிங் விருந்து நிகழ்ச்சிகளில் தகராறு செய்து அடிக்கடி சர்ச்சைகளில் மாட்டிக் கொள்கின்றமை வழக்கம்.

2 ஆண்டுகளுக்கு முன்பு டில்லியில் நடந்த பிறந்த நாள் விழாவில் அவர் செய்த தகராறு பெரும் சர்ச்சையை ஏற்படுத்தியது. இந்த நிலையில் ஒரிசா மாநிலம் புவனேஸ்வரத்தில் ஒரு ஹோட்டலில் தகராறில் ஈடுபட்டுள்ளார்.

கட்டாக்கில் நடந்து வரும் சேலஞ்சர் கோப்பை கிரிக்கெட் போட்டியில் ஆடுவதற்காக அவர் ஒரிசா சென்றுள்ளார்.

போட்டி முடிந்து இரவு அவரும் மற்ற வீரர்களும் புவனேஸ்வரத்தில் உள்ள ஒரு ஹோட்டலுக்குச் சென்றனர். அங்கு முன்னாள் மத்திய அமைச்சர் திலீப்ராயின் மகன் சந்தீப்ராய் தனது மனைவி மற்றும் உறவினர்களுடன் சாப்பிட வந்திருந்தார்.

அப்போது யுவராஜ்சிங் சந்தீப்ராயுடன் தகராறு செய்தார். இருவரும் ஒருவரையொருவர் பிடித்துத் தள்ளும் அளவுக்கு நிலைமை மோசமானது. உடனே ஹோட்டல் பாதுகாவலர்களும், ஊழியர்களும் வந்து அவர்களைச் சமாதானப்படுத்தினார்கள். பின்னர் இருவரும் சமாதானமாகி கைகுலுக்கிக் கொண்டு அங்கிருந்து புறப்பட்டுச் சென்றனர்.

இது பற்றி சந்தீப்ராய் கூறும் போது "எங்கள் இருவருக்கும் எந்த அறிமுகமும் கிடையாது. ஒருவரை ஒருவர் யார் என்று தெரியாததால் இந்த மோதல் ஏற்பட்டு விட்டது. இது சிறிய தகராறுதான். தவறாகப் புரிந்து கொண்டதால் இந்தச் சம்பவம் நடந்து விட்டது. நாங்களே பிரச்சினையைத் தீர்த்து கொண்டோம்."

இவ்வாறு அவர் கூறினார்.

பாக். அணியின் முன்னாள் தலைவரின் ஆயுள் தடையை நீக்கியது நீதிமன்றம்

கராச்சி, ஒக். 25

பாகிஸ்தான் கிரிக்கெட் அணியின் முன்னாள் தலைவர் சலீம் மலிக் (45) மீதான ஆயுள் தடையை அந்நாட்டு நீதிமன்றம் நேற்று முன்தினம் ரத்துச் செய்தது.

கராச்சியில் அவுஸ்திரேலிய அணியுடன் நடந்த டெஸ்ட் போட்டியில் (1994-95) வெல்வதற்காக, எதிரணி வீரர்கள் ஷேன் வோர்ன், மார்க் வோ ஆகியோருக்கு பாகிஸ்தான் தலைவர் சலீம் மலிக் பணம் கொடுத்தார் எனக் குற்றம் சாட்டப்பட்டது. இதையடுத்து, அவருக்கு ஆயுள் தடை விதிக்கப்படுவதாக பாகிஸ்தான் கிரிக்கெட் சபை 2000 ஆம் ஆண்டு அறிவித்தது.

இதை எதிர்த்து அவர் தாக்கல் செய்த முறையீட்டு மனு தள்ளுபடி செய்யப்பட்டது. கடந்த மே மாதம் பாகிஸ்தான் உச்ச நீதிமன்றத்தில் மலிக் முறையீடு செய்தார். அவரது மனுவை கீழ் நீதிமன்றம் விசாரிக்க உச்ச நீதிமன்றம் உத்தரவிட்டது.

இந்த வழக்கை விசாரித்த சிவில் நீதிபதி மலிக் முகமது அல்டாப், சலீம் மலிக் மீதான ஆயுள்தடை ரத்து செய்யப்படுவதாக அறிவித்தார்.

இது குறித்து மாலிக் கூறுகையில், " என் மீதான களங்கம் தற்போது துடைக்கப்பட்டு விட்டது. இளம் வீரர்களை ஊக்குவிக்கும் வகையில், விரைவில் கிரிக்கெட் பள்ளி துவங்க உள்ளேன்," என்றார்.

பொண்டிங் - பிரட் லீ இடையே உண்மையில் என்ன நடந்தது?

விளக்குகிறார் பயிற்சியாளர்

மெல்போர்ன், ஒக்.25

அவுஸ்திரேலிய கிரிக்கெட் அணித் தலைவர் பொண்டிங்குக்கும், பிரட்லீக்கும் இடையே மோதல் ஏற்பட்டிருப்பதாக வெளியான தகவல் குறித்து அந்த அணியின் பயிற்சியாளர் நீல்சன் விளக்கம் அளித்திருக்கிறார்.

இந்தியாவுக்கு எதிராக மொஹாலியில் நடந்த 2ஆவது டெஸ்ட் போட்டியில் அவுஸ்திரேலிய அணி 320 ஓட்டங்கள் வித்தியாசத்தில் தோல்வியைத் தழுவியது. இதனால் அந்த அணி மீது கடுமையான விமர்சனங்கள் எழுந்துள்ளன. இது ஒரு பக்கம் இருக்க, மற்றொரு புறம் அந்த டெஸ்டில் அவுஸ்திரேலிய அணித் தலைவர் ரிக்கிபொண்டிங்-பிரட்லீ இடையே நடந்த மோதல் இன்னும் புகைந்து கொண்டிருக்கிறது.

4ஆவது நாளில் இந்திய அணி 2ஆவது இன்னிங்ஸை அதிரடியாக விளையாடிய போது, மதிய உணவு இடைவேளை வரை பிரட்லீயை பந்து வீச பொண்டிங் அழைக்கவில்லை. கமரூன் வைற், வட்சன் ஆகியோருடன், மைக்கல் ஹஸியை பயன்படுத்தியமை எல்லோருக்கும் ஆச்சரியமாக இருந்தது. உணவு இடைவேளைக்குப் பிறகு பந்து வீச அழைக்கப்பட்ட பிரட்லீ 8 ஓவர்கள் பந்து வீசி கங்குலியின் விக்கெட்டை சாய்த்தார்.

இதைத் தொடர்ந்து பொண்டிங்குக்கும், பிரட்லீக்கும் பிளவு ஏற்பட்டிருப்பதாக தகவல்கள் வெளியாகின. இதனை மறுத்த பொண்டிங், "நாங்கள் குறிப்பிட்ட நேரத்திற்குள் வீசி முடிக்க வேண்டிய ஓவர் கணக்கில் 5 ஓவர்கள் குறைவாக இருந்தன. இதனால் தான் துரிதமாகப் பந்து வீசி முடிக்க வேகப்பந்து வீச்சுக்குப் பதிலாக சுழற்பந்து வீச்சைத் தொடர்ந்து பயன்படுத்தினோம்" என்று பொண்டிங் விளக்கம் அளித்தார்.

இந்த நிலையில் இந்தப் பிரச்சினை குறித்து அந்த அணியின் பயிற்சியாளர் நீல்சன் கூறியதாவது:-

2ஆவது இன்னிங்ஸில் காலையில் பிரட்லீயை பந்து வீச அழைக்காதமைக்கு, குறைவான ஓவர் மட்டும் முக்கியமான காரணம் கிடையாது. அப்போது நாங்கள் 3 ஓவர்கள் தான் பின் தங்கியிருந்தோம். இதற்காக அபராதம் விதிப்பார்கள் என்று சர்வதேச வீரர்கள் பயப்படமாட்டார்கள். அந்தச் சமயம் இந்திய வீரர்கள் பந்தை நன்றாக அடித்து விரட்டிக்கொண்டிருந்தார்கள். வேகப்பந்து, மட்டையில் பட்டதும் வேகமாக ஓடியது.

எனவேதான் பந்தின் வேகத்தைக் குறைக்க வேண்டும் என்பதற்காக சுழற்பந்து வீச்சைப் பயன்படுத்த முடிவு செய்தோம். இதன்படி மைக் ஹஸிக்கு பந்து வீசும் வாய்ப்பு அளிக்கப்பட்டது. ஹஸியின் பந்து வீச்சை இந்திய அணி வீரர்கள் அடிக்கடி பார்த்திருக்கமாட்டார்கள். எனவே அவரது பந்தில் தடுமாற வாய்ப்பு உண்டு. விக்கெட்டை வீழ்த்த நாங்கள் நிறைய விடயங்களைக் கையாண்டோம். அதில் இதுவும் ஒரு யுக்தி - என்றார்.

உலக செஸ் போட்டி 7ஆவது சுற்றில் ஆனந்த் 'சமநிலை'

போர்ன், ஒக்.25

இந்திய வீரர் விஸ்வநாதன் ஆனந்த், ரஷ்ய வீரர் விளாடிமிர் கிராம்னிக் இடையே உலக செஸ் சாம்பியன்ஷிப் போட்டி ஜேர்மனியின் போர்ன் நகரில் நடந்து வருகிறது. 12 சுற்று கொண்ட இந்தப் போட்டியில் நேற்று முன்தினம் நடந்த 7ஆவது சுற்றில் ஆனந்த் சமநிலை செய்தார்.

இதையடுத்து 7 சுற்றுகள் முடிவில் ஆனந்த் 5-2 என்ற புள்ளி கணக்கில் முன்னிலை வகிக்கிறார். 3 ஆட்டத்தில் ஆனந்த் வெற்றி பெற்றார். 4 ஆட்டம் சமநிலையில் இருக்கிறது. எஞ்சியுள்ள 5 சுற்றில் 3இல் சமநிலை அடைந்தாலே உலக சாம்பியன் பட்டம் ஆனந்துக்கு மீண்டும் கிட்டி விடும்.

Digitized by Noolaham Foundation.
noolaham.org | aavanaham.org

ஐரோப்பிய ஒன்றியம் - கியூபா உறவில் மீண்டும் சுமுக நிலை

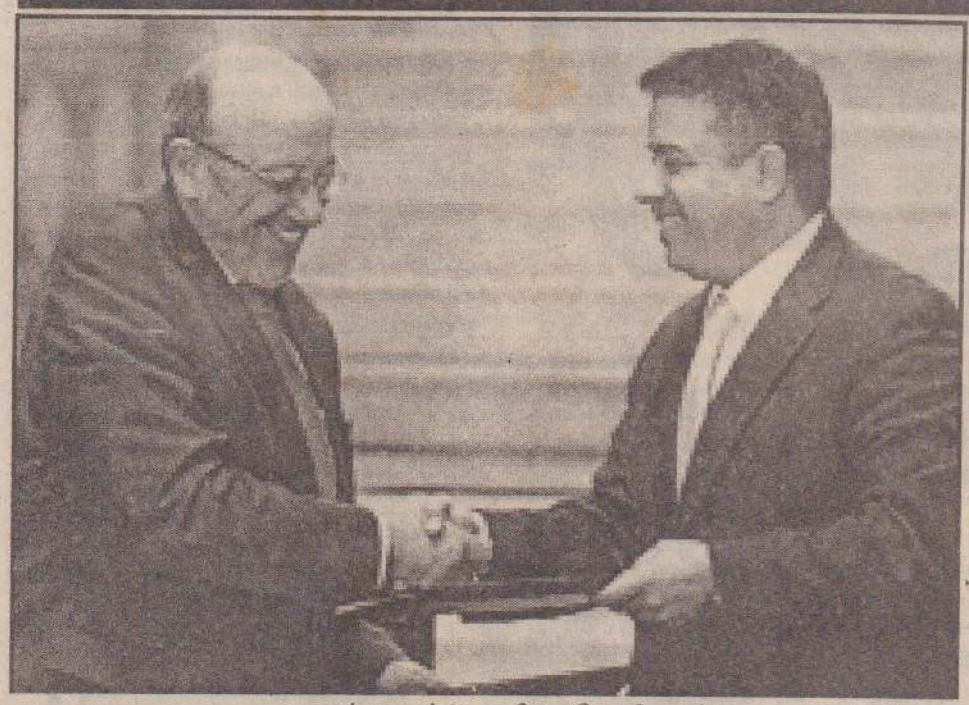

ஹாவன்னா, ஒக்.25

ஐரோப்பிய ஒன்றியத்துக்கும் கியூபா விற்குமிடையே மீண்டும் நல்லுறவு ஏற்பட்டுள்ளது. கியூபா ஐந்து ஆண்டுகளுக்கு முன்னர், அதிருப்தியாளர்களை வகை தொகையின்றி கைது செய்தது. இதற்குக் கடும் ஆட்சேபனை தெரிவித்த ஐரோப்பிய ஒன்றியம் அது முதல் கியூபாவுடனான உறவைத்துண்டித்திருந்தது.

தற்போது ஒன்றியத்துக்கும், கியூபாவுக்கு மிடையே மீள நல்லுறவு ஏற்பட்டுள்ளது. இதற்கான உடன்படிக்கையில், ஐரோப்பிய ஆணையாளர் லூயிஸ் மிச்சேலும், கியூபாவின் வெளிவிவகார அமைச்சர் பிலிப்பி பெரஸ் ரோஹ்மும் கைச்சாத்திட்டனர்.

இது தொடர்பாக, ஐரோப்பிய ஒன்றிய ஆணையாளர் லூயிஸ் பேசுகையில், ''ஐரோப்பிய ஒன்றியத்துக்கும் கியூபாவுக்குமிடையிலான நல்லுறவு, எம்மைப் பொறுத்தமட்டில் ஒரு திருப்பு முனையாகும். கியூபாவின் தற்போதைய அரசியல் சுதந்திரத்தை நாம் பெரிதும் மதிக்கின்றோம்'' என்றார்.

இந்த நல்லுறவு உடன்படிக்கைக் கிணங்க, ஐரோப்பிய ஒன்றியத்திடமிருந்து, கியூபா 20 இலட்சம் யூரோக்களை தற்போது சூறாவளி அனர்த்த நிவாரண உதவியாகப் பெற்றுக் கொள்ளும். அடுத்த ஆண்டு 300 கோடி யூரோக்களையும் அது பெறவுள்ளது.

கடந்த ஒகஸ்ட் பிற்பகுதியிலும், செப்ரெம்பர் முற்பகுதியிலும் கியூபாவை ஐக், குஷ்டாவ் என்னும் இரு சூறாவளிகள் மூர்க்கமாகத் தாக்கின. இவற்றால் கோடிக் கணக்கான ரூபா இழப்புக்கான பாரிய சேதங்கள் விளைந்துள்ளன. கியூபாவின் பாதிக்கப்பட்ட பகுதிகள் இன்னும் இயல்பு நிலைக்குத் திரும்பவில்லை.

புதிய நல்லுறவு உடன்படிக்கைக் கிணங்க, எதிர்வரும் நவம்பரில், ஐரோப்பிய ஒன்றிய விசேட தூதுக் குழுவொன்று கியூபாவுக்கு விஜயம் செய்து, அனர்த்த சேதங்களை மதிப்பீடு செய்யும். பின்னர் இது சமர்ப்பிக்கும் அறிக்கையை அடிப்படையாகக் கொண்டு, கியூபாவுக்கு அனர்த்த நிவாரண நிதிகள் வழங்கப்படுமென ஒன்றியம் குறிப்பிட்டுள்ளது.

மின்சாரக் கட்டணம் செலுத்த தவறினாராம் நேபாள மன்னர்

காத்மண்டு, ஒக்.25

நேபாள முன்னாள் மன்னர் கயனேந்திரா, அந்நாட்டு நாணய மதிப்பின் படி, மின்சாரக் கட்டணமாக ரூபா 7 கோடியே 70 லட்சம் செலுத்தவேண்டுமென மின்சார வாரியம் தெரிவித்துள்ளது.

அடுத்த 15 நாள்களுக்குள் இக்கட்டணம் செலுத்தப்பட வேண்டும். இல்லையேல் முன்னாள் மன்னரின் வீடுகளுக்கான மின் விநியோகம் முற்றாகத் துண்டிக்கப்பட்டு விடும் என்றும் மின்சார வாரியம் அறிவித்தல் விடுத்துள்ளது.

மன்னர் கயனேந்திராவின் அதிகாரங்கள், கடந்த மே மாதம் நாடாளுமன்றத்தால் பறிக்கப்பட்டன. அது முதல் மன்னரும், அவரது உறவினர்களும் மின்சார வாரியத்துக்குக் கட்டணம் செலுத்தவில்லை என மின்சார வாரிய அதிகாரி தெரிவித்துள்ளார்.

கட்டணம் செலுத்தாமைக்காக, ஒரு கோடியே 25 இலட்சம் ரூபா மன்னருக்கு அபராதம் விதிக்கப்பட்டது. இதற்குப் பின்னரும் மின்வாரியத்துக்குக் கட்டணம் செலுத்துமாறு மன்னருக்கும், அவரது உறவினர்களுக்கும் வேண்டுகோள் விடுக்கப் பட்டது. எனினும் இதனை அவர்கள் உதாசீனப்படுத்தி விட்டார்கள் என்றும் அவர் குறிப்பிட்டுள்ளார்.

இப்போது மின்கட்டணமாக, ரூபா 7 கோடியே 70 இலட்சத்தை, 15 நாட்களுக்குள் செலுத்துமாறு மன்னருக்கு வேண்டுகோள் விடுக்கப்பட்டுள்ளது. இல்லையேல் மின் விநியோகம் துண்டிக்கப்பட்டு விடும். இதற்கான முடிவு கடந்த 17 ஆம் திகதி எடுக்கப்பட்டு விட்டது என்றும் அவர் விளக்கியுள்ளார்.

ஈராக்கில் கார்க் குண்டுத் தாக்குதல் 13 பேர் உயிரிழப்பு; 21 பேர் காயம்!

பக்தாத், ஒக். 25

ஈராக் தலைநகரான பக்தாத்தில் அமைச்சருடன் சென்ற பாதுகாப்பு வாகனங்கள் மீது வியாழக்கிழமை நடத்தப்பட்ட கார்க்குண்டுத் தாக்குதலில் 13 பேர் பலியாயினர். மேலும் 21 பேர் காயமடைந்தனர் என பொலிஸ் வட்டாரம் தெரிவித்தது.

ஷியா வகுப்பைச் சேர்ந்த தொழிலாளர் மற்றும் சமூக நலத்துறை அமைச்சர் மஹ்மூத் முகமது அல்-ரதி மத்திய பக்தாத்தில் வியாழக்கிழமை சென்று கொண்டிருந்தார். அப்போது அவரைக் குறி வைத்து அவரது பாதுகாப்பு வாகனங்கள் மீது கார்க்குண்டுத் தாக்குதல் நடத்தப்பட்டது.

இதில் அமைச்சர் காயமின்றித் தப்பினார். எனினும், அவரது பாதுகாவலர்கள் 3 பேரும், பொதுமக்கள் 10 பேரும் சம்பவ இடத்திலேயே உயிரிழந்தனர். மேலும் 21 பேர் காயமடைந்தனர்.

கடந்த ஓராண்டாக ஈராக்கில் வன்முறை குறைந்து வந்த நிலையில், தற்போது இந்தத் தாக்குதல் நடைபெற்றுள்ளது.

விண்வெளி ஆய்வில் அமெ. பின்தங்கி வருகின்றதாம்

ஒபாமா கவலை

நியூயோர்க், ஒக்.25

இந்தியா நிலவுக்கு விண்கலம் அனுப்பியுள்ளமை விண்வெளி ஆய்வில் அமெரிக்கா பின்தங்கி வருவதை எடுத்துக் காட்டுகின்றது என அமெரிக்க ஜனாதிபதி தேர்தலில் போட்டியிடும் ஜனநாயகக்கட்சி வேட்பாளர் பராக் ஒபாமா தெரிவித்துள்ளார்.

கடந்த 22 ஆம் திகதி இந்தியா நிலவுக்கு சந்திரயான் விண்கலத்தை வெற்றி கரமாக அனுப்பியுள்ளது. இதற்கு அமெரிக்கா உள்ளிட்ட பல நாடுகள் வாழ்த்துத்தெரிவித்துள்ளன.

இந்நிலையில், ஜனநாயக்கட்சியின் வேட்பாளர் ஒபாமா, இந்தியா நிலவுக்கு விண்கலத்தை அனுப்பியுள்ளமை அமெரிக்க விண்வெளி ஆய்வு பின்தங்கி வருவதைக் காட்டுகிறது. அத்துடன் அமெரிக்காவுக்கு இது ஒருஎச்சரிக்கை என்றும் குறிப்பிட்டுள்ளார்.

தாம் ஆட்சிக்கு வந்தால் விண்வெளி ஆய்வுக்கு முக்கியத்துவம் அளிக்கப்பட்டு கூடுதல் நிதி ஒதுக்கப்படும் என்றும் அவர் கூறியுள்ளார்.

புதிய யுத்தத் திட்டத்தை அமெ. முன்வைத்தால் ஆப்கானில் நேட்டோ படை அதிகரிக்கும்

வாஷிங்டன், ஒக்.25

அமெரிக்கா மேலும் மூலவளங்களைப் பெருக்கி, கூட்டாய யுத்த தந்திரோபாயத் திட்டமொன்றை முன்வைக்குமானால், ஆப்கானிலுள்ள நேட்டோ படைகளின் எண்ணிக்கையை ஐரோப்பிய நாடுகள் மேலும் அதிகரிக்க முன்வருமென நேட்டோவுக்கான அமெரிக்கத் தூதுவர் தெரிவித்துள்ளார்.

2001 ஆம் ஆண்டு செப்ரெம்பர் 11ஆம் திகதி அமெரிக்கா மீது அல்-குவைதா தாக்குதல் நடத்தியது. அப்போது அல்-குவைதாத் தலைவர்கள் ஆப்கானில் இருந்தார்கள். ஒசாமா பின்லேடன் உட்பட அல்-குவைதாவின் தலைவர்களை ஒப்படைக்குமாறு அமெரிக்கா, அப்போதைய தலிபான் ஆட்சியாளர்களுக்கு கோரிக்கை விடுத்தது.

எனினும் இக்கோரிக்கை தலிபான் ஆட்சியாளர்களால் நிராகரிக்கப்பட்டது. இதையடுத்து ஆப்கான் மீது அமெரிக்கா படையெடுத்து தலிபான் ஆட்சியைக் கவிழ்த்தது. அது முதல் ஆப்கானில் இடம் பெற்று வரும் வன்முறைகள் சமீப வருடங்களில் உச்ச நிலையை அடைந்துள்ளன.

ஆப்கானில் நிலைகொண்டுள்ள அமெரிக்கத் தலைமையிலான கூட்டுப்படைகளின் அதிரடி நடவடிக்கைகளால் அல்-குவைதாப் போராளிகளும், தலிபான் போராளிகளும் பாகிஸ்தான் எல்லைப் பிராந்தியங்களுக்குள் ஊடுருவி தலைமறைவாக இருந்து வருகிறார்கள் என அதிகாரிகள் குறிப்பிடுகிறார்கள்.

அதேவேளை, ஆப்கானின் தெற்கிலும் கிழக்கிலும் தலிபான்களினதும் இதர தீவிரவாதக் குழுக்களினதும் கைகள் ஓங்கியுள்ளன. இந்தத் தீவிரவாதிகளும், பாகிஸ்தான் எல்லைப் பிராந்தியத்தில் ஊடுருவியுள்ள தீவிரவாதிகளும் ஆப்கானுக்குள் பரவலாக தாக்குதல்களை ஆங்காங்கு நடத்தி வருகிறார்கள் என்றும் அவர்கள் சுட்டிக் காட்டுகிறார்கள்.

சமீப மாதங்களாக ஆப்கானிஸ்தானில் தீவிரவாதப் போராளிகளின் தாக்குதல்கள் அதிகரித்துள்ளன. இத்தாக்குதல்களை முறியடிப்பதற்கும் தீவிரவாதப் போராளிகளை ஒடுக்குவதற்கும் மேலதிக துருப்புகள் அவசியம் என தற்போது அரசு தரப்பில் உணரப்பட்டுள்ளது.

அமெரிக்காவும் வட அத்திலாந்திக் உடன்படிக்கை அமைப்பின் நேச நாடுகளுக்கும், மேலதிக் துருப்புகளை அனுப்பி உதவுமாறு வேண்டுகோள் விடுத்துள்ளது. அப்படியானால் பெருமளவில் ஆப்கானில் வன்முறைகளைக் கட்டுப்படுத்தலாம் என்றும் அது விளக்கியுள்ளது.

ஆப்கானில் தற்போது ஏறத்தாழ 32 ஆயிரம் துருப்புகளை அமெரிக்கா கொண்டுள்ளது. இவற்றில் ஏறத்தாழ 13 ஆயிரம் துருப்புகள் நேட்டோ தலைமையிலான துருப்புகளாகும். இந்த எண்ணிக்கை அதிகரிக்கப்படவேண்டியதன் அவசியம் வலியுறுத்தப்பட்டு வருகிறது.

இந்நிலையில், இது தொடர்பாக, நேட்டோவுக்கான அமெரிக்கத் தூதுவர் ஹேர்ட் வொல்கர் பத்திரிகையாளர் மாநாடொன்றில் பேசியுள்ளார். அமெரிக்கா ஆப்கானில் நிலை கொண்டுள்ள நேட்டோ துருப்புகளுக்கான மூல வளங்களைப் பெருக்கி, காத்திரமான யுத்த திட்டமொன்றை முன்வைக்குமானால், மேற்கத்தேய பாதுகாப்பு கூட்டமைப்பின் உறுப்பு நாடுகள் மேலும் துருப்புகளை அனுப்பி வைக்க முன்வரும் என அவர் நம்பிக்கை தெரிவித்துள்ளார்.

அதே வேளை அமெரிக்க ஜனாதிபதி ஜோர்ஜ் டபிள்யு.புஷ்ஷின் நிர்வாகமும் அதன் ஆப்கான் தொடர்பான [illegible] அமைப்பதற்கான [illegible] கின்றது.

பாபில் மாகாணப் பாதுகாப்பு ஈராக்கியப் படைகள் வசம்

பக்தாத், ஒக்.25

ஈராக்கின் பாபில் மாகாணத்தின் பாதுகாப்புப் பொறுப்பை அமெரிக்க இராணுவம் ஈராக்கிய படைகளிடம் ஒப்படைத்து விட்டது. 18 மாகாணங்களில், ஈராக் படைகளிடம் ஒப்படைக்கப்பட்ட 12 ஆவது மாகாணம் இதுவாகும்.

பாபில் மத பிரிவினைவாத மோதல்கள் இடம் பெற்றுவந்த ஒரு மாகாணமாகும். ஹில்லாவில் கடந்த வருட மார்ச்சில் இடம் பெற்ற தற்கொலைக் குண்டுத் தாக்குதலில், நூற்றுக்கு மேற்பட்ட ஷியா யாத்திரிகர்கள் கொல்லப்பட்டுள்ளார்கள்.

இம் மாகாணத்திலுள்ள ஒரு பெரும் பகுதியில் சுனி முஸ்லிம்கள் செறிந்து வாழ்கின்றார்கள். இப்பகுதி மரணத்துக்கான முக்கோணம் என அழைக்கப்பட்டு வந்துள்ளது. அமெரிக்கப் படைகள் மீது, ஈராக்கிலேயே இங்குதான் மிகக் கூடுதலான தாக்குதல்கள் நடத்தப்பட்டுள்ளன.

பாபில் மாகாணத்திலுள்ள சுனி முஸ்லிம் தீவிரவாதிகள் மனமாற்றமடைந்து, விழிப்புக் குழுக்களில் இணைந்துள்ளார்கள். இக்குழுக்கள் அல்-குவைதா போராளிகளுக்கு எதிராகப் போராடிவருகின்றன. அத்துடன் இராணுவத்துக்கு அனுசரணையாக மக்களுக்கான பாதுகாப்பு நடவடிக்கைகளிலும் ஈடுபட்டு வருகின்றன.

இதனால் மாகாணத்தில் வன்முறைகள் பாரிய அளவில் வீழ்ச்சி கண்டுள்ளன. சட்டமும் ஒழுங்கும் மீள தலை தூக்கியுள்ளன. இந்த சாதகமான நிலையையொட்டி மாகாண பாதுகாப்புப் பொறுப்பு ஈராக்கிய படைகளிடம் அமெரிக்க இராணுவத்தால் கையளிக்கப்பட்டுள்ளது.

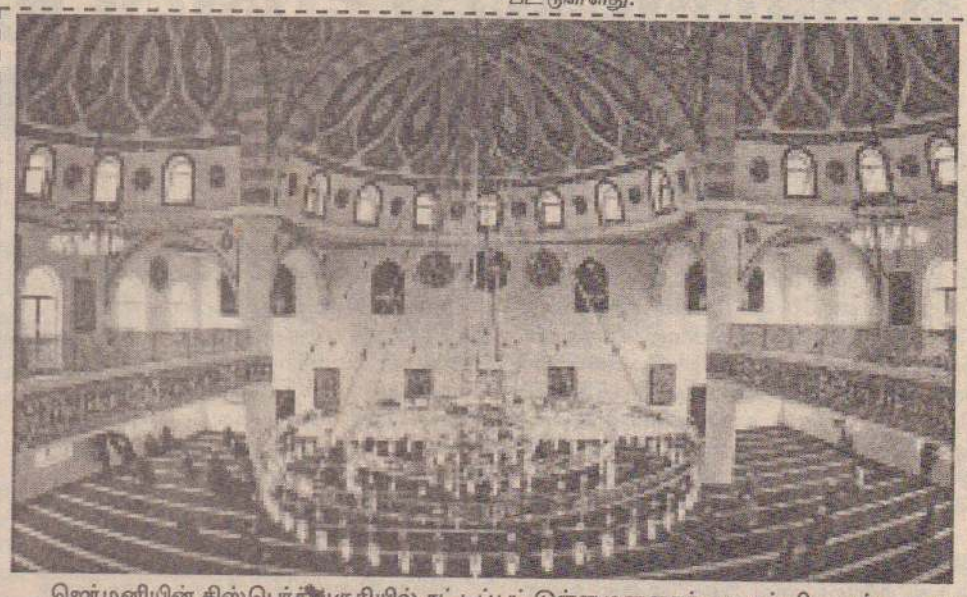

ஜேர்மனியின் திஸ்பெர்க் பகுதியில் கட்டப்பட்டுள்ள மனதைக் கவரும் பிரமாண்டமான [illegible] பாரிய மசூதி என்ற பெயரை இந்த மெர்கெஸ் மசூதி பெறுகிறது. தொழுகைக்கு வருவோருக்கு மன அமைதி தரும் கலை வண்ணத்தில் நேர்த்தியாக இது கட்டப்பட்டுள்ளது.

Digitized by Noolaham Foundation
noolaham.org | aavanaham.org

இத்தாலியில் நேற்று கவனயீர்ப்புப் பேரணி இடம்பெற்றது. பேரணியில் கலந்துகொண்ட புலம்பெயர்ந்த மக்கள் பதாகைகளை ஏந்தி செல்வதை படங்களில் காணலாம். இந்தப் பேரணியில் சுமார் 2000 பேர் பங்குபற்றினர். புலாமோவில் இடம்பெற்ற இந்தப் பேரணி இத்தாலி உள்நாட்டு அமைச்சின் அலுவலகம்வரை நடைபெற்றது.

வன்னியில் தொற்றுநோய்கள் பரவும் அபாயம்; மழையின் மத்தியிலும் மர நிழல்களுக்கு கீழேயே மக்கள்!

2,30,000 பேருக்கு தற்காலிக தங்குமிடங்கள் உடன் தேவை!!

கொழும்பு, ஒக்.25

வன்னியில் கடந்த இரு வாரங்களாகப் பெய்து வரும் கடும் மழை காரணமாக சுகாதார நெருக்கடிகள் உருவாகும் அபாயம் தோன்றியுள்ளது. ஐக்கிய நாடுகள் அதிகாரிகள் ஐக்கிய நாடுகள் மனிதாபிமான அலுவலகத்தின் செய்திச் சேவையான ஐரினுக்கு இதனைத் தெரிவித்துள்ளனர்.

இதன் காரணமாக உணவு விநியோகத்தில் பிரச்சினைகள் தோன்றியுள்ளன என்பதும், மோதல்கள் காரணமாக இடம்பெயர்ந்துள்ள 2 லட்சத்து 30 ஆயிரம் பேருக்கு தற்காலிக தங்குமிடங்களை வழங்கவேண்டிய அவசியம் உருவாகியுள்ளது என்றும் அவர்கள் கூறியுள்ளனர்.

அத்தியாவசியப் பொருள்களுடன் 50 லொறிகள் மழை காலத்தில் பயணம் மேற்கொள்வது சுலபமான விடயமல்ல என ஐக்கிய நாடுகளின் கொழும்புக்கான பேச்சாளர் கோர்டென் வெய்ஸ் சுட்டிக்காட்டியுள்ளார்.

உணவு விநியோகத் தொடரணி தொடர்ச்சியாகச் செல்வது அவசியம்

மேலும் மழை காரணமாக இடம் பெயர்ந்தவர்களுக்கானதங்குமிடங்கள் பற்றிய கவலை அதிகரித்துள்ளது என்றும் தெரிவித்துள்ள அவர், மழையால் தற்காலிக தங்குமிடங்களுக்கான பொருள்களை விநியோகிக்க வேண்டிய தேவையுள்ளது என்றும் - அதனை வன்னிக்குக் கொண்டு செல்வது குறித்து தாங்கள் ஆராய்ந்து வருகின்றனர் எனவும் - தெரிவித்துள்ளார்.

வன்னியில் மோதல் காரணமாக இடம் பெயர்ந்துள்ள மக்கள் மத்தியில் வாந்தி பேதி போன்ற தொற்றுநோய்கள் பரவி வருகின்றன என்றும் கோர்டென் வெய்ஸ் எச்சரித்துள்ளார்.

அந்த மக்களுக்கு உணவு, தங்குமிடம், சுகாதாரம் போன்றன அவசியமாகத் தேவைப்படுகின்றன. அவர்களின் அத்தியாவசியத் தேவைகளைப் பூர்த்தி செய்வதற்காக தொடர்ச்சியாக உணவு விநியோகத் தொடரணி செல்வது அவசியமாக உள்ளது" - என்று அவர் கூறினார்.

கடும் மழை பெய்தாலும் வாகனத் தொடரணிகள் தொடர்ந்தும் வன்னிக்குச் செல்லும் என்று உறுதியளித்துள்ள அவர், ஒக்டோபர் மூன்றாம் திகதி முதல் எடுத்துச் செல்லப்பட்ட உணவுப் பொருள்கள் திருப்திகரமாக விநியோகிக்கப்படுகின்றன எனவும் தெரிவித்துள்ளார்.

வாகனத் தொடரணி செல்லும் பாதைகள் திருத்தப்பட வேண்டும்

இதேவேளை, உணவு வாகனத் தொடரணிகள் செல்வதற்காகப் பயன்படுத்தப்படும் வீதிகளைத் திருத்தவேண்டியுள்ளதாக முல்லைத்தீவு மாவட்ட அரச அதிபர் இமெல்டா சுகுமார் தெரிவித்துள்ளார்.

"இடம்பெயர்ந்த மக்களில் அநேகமானவர்கள் தாழ் நிலப் பகுதிகளிலேயே தங்கியிருக்கின்றனர். இதுவரை குறிப்பிடத்தக்க வெள்ளம் இல்லை. எனினும் பெரும் சுகாதாரப் பிரச்சினைகள் அங்கு உள்ளன" என அவர் மேலும் கூறினார்.

அநேகமான மக்கள் திறந்த வெளிகளில், மரங்களுக்குக் கீழேயே வாழ்கின்றனர். போதிய மலசலகூட வசதிகள் இல்லை. சிறுவர்கள் மத்தியில் நீரினால் பரவக் கூடிய தொற்றுநோய் அபாயம் உள்ளது என்றும் அரச அதிபர் தெரிவித்துள்ளார். (சி)

விமல் வீரவன்ஸ அணியின் ஆதரவாளர் சூட்டில் பலி

புத்தளம், தங்கொட்டுவப் பகுதியில் விமல்வீரவன்ஸ தலைமையிலான தேசிய சுதந்திர முன்னணி நாடாளுமன்ற உறுப்பினர் வீரகுமார திஸநாயக்கவின் வான் மீது பொலிஸார் நேற்றுமுன்தினம் மாலை 5.30 மணியளவில் மேற்கொண்ட துப்பாக்கிப் பிரயோகத்தில் ஒருவர் உயிரிழந்தார் என்று கூறப்படுகின்றது.

தேசிய சுதந்திர முன்னணியின் ஆதரவாளர்களுக்கும், ஜே.வி.பியினரின் ஆதரவாளர்களுக்கும் இடையில் மோதல் சம்பவம் ஒன்று இடம்பெற்றுள்ளது. அதனைக் கேள்வியுற்று அந்த இடத்திற்குச் சென்ற நாடாளுமன்ற உறுப்பினரின் பாதுகாப்பிற்காக இருந்த பொலிஸார் அங்கு வந்திருந்த பொலிஸார் மீது துப்பாக்கிப் பிரயோகம் செய்தனர். அதனைத் தொடர்ந்து பொலிஸார் நாடாளுமன்ற உறுப்பினரின் வான் மீது துப்பாக்கிப் பிரயோகம் செய்தனர். அதன்போதே அந்த வாலுக்குள் இருந்த தேசிய சுதந்திர முன்னணிக் கட்சியின் ஆதரவாளர் ஒருவர் உயிரிழந்தார் என்று கூறப்பட்டது. (அ-சி)

தொடர்ந்து பெய்யும் மழையினால் இதுவரை 86,000 பேர் பாதிப்பு

கொழும்பு, ஒக்.25

நாட்டில் கடந்த சில நாள்களாக தொடர்ந்து பெய்துவரும் கடும் மழையினால் சுமார் 86 ஆயிரத்து 168 பேர் வரை இடம் பெயர்ந்துள்ளனர்.

இம் மழை காரணமாக இருவர் உயிரிழந்துள்ளனர். மூன்றுபேர் காயமடைந்துள்ளனர். 20 வீடுகள் முற்றாகச் சேதமடைந்துள்ளன. பல வீடுகள் பகுதியளவில் சேதமடைந்துள்ளன என்று அனர்த்த நிவாரண சேவைகள் அமைச்சுத் தெரிவித்துள்ளது.

புத்தளம் நகரில் தப்போவ நீர்த் தேக்கத்தின் நீர்மட்டம் தற்போது 17.5 அடி வரை உயர்வடைந்துள்ளது. அதன் வான் கதவுகள் அனைத்தும் திறந்துவிடப்பட்டுள்ளன. அந்தத் தண்ணீர் மீ ஓயா ஆற்றுக்குச் செல்வதால் அந்தப் பிரதேசத்தில் வெள்ள அபாயம் ஏற்படும் என்றும் தெரிவிக்கப்படுகிறது.

இதேவேளை, முந்தல் பகுதியில் இடம் பெயர்ந்துள்ள மக்கள் மாஞ்சோலைக் கிராமத்தில் உள்ள ஆலயங்களில் தங்கவைக்கப்பட்டுள்ளனர். பாலாவி கிராமத்தில் இடம்பெயர்ந்தவர்கள் பாலாவி முஸ்லிம் மகாவித்தியாலயத்தில் தங்கவைக்கப்பட்டுள்ளனர்.

இவ்வாறு இடம் பெயர்ந்தவர்களுக்கான நிவாரண உதவிகளுக்காக அனர்த்த சேவைகள் அமைச்சு 20 இலட்சம் ரூபாவை புத்தளம் பிரதேச செயலாளருக்கு அனுப்பி வைத்துள்ளது என அமைச்சு தெரிவித்தது.

களுத்துறை மாவட்டத்திலும் வெள்ள அபாயத்தால் சுமார் 185 குடும்பங்களைச் சேர்ந்தோர் பாதிக்கப்பட்டுள்ளனர்.

மண்சரிவு, வெள்ளம் காரணமாக இரு வீடுகள் முற்றாக அழிவடைந்தன. 20 வீடுகள் பகுதியாக சேதமடைந்துள்ளன என்று அங்கிருந்து கிடைக்கும் தகவல்கள் தெரிவித்தன.

களுகங்கை, பெந்தோட்ட கங்கை போன்றவற்றின் நீர்மட்டங்கள் அதிகரித்துள்ளன. (சி)

இலங்கை அகதிகள் வருவதை இந்தியா விரும்பவில்லையாம்!

வெளியுறவு அமைச்சர் பிரணாப் முகர்ஜி அறிவிப்பு

புதுடில்லி, செப். 25

"இலங்கையில் இருந்து தமிழர்கள் அகதிகளாக இந்தியாவுக்கு வருவதை நாங்கள் விரும்பவில்லை. சண்டையால் இடம்பெயரும் மக்களுக்கு உணவு மற்றும் தங்குமிட வசதிகளை அளிக்க வேண்டியது இலங்கை அரசின் பொறுப்பு" - என்று வெளியுறவு அமைச்சர் பிரணாப் முகர்ஜி கூறியுள்ளார். மாநிலங்கள் அவையில் இலங்கைவிவகாரம் குறித்துப் பேசுகையில் அவர் மேலும் தெரிவித்ததாவது:

இலங்கையில் நடக்கும் சண்டையால், அங்குள்ள தமிழர்கள் அகதிகளாகத் தமிழகம் வருவதை நாங்கள் விரும்பவில்லை. இலங்கை நிலைவரத்தைக் கட்டுப்படுத்த முடியாது என்பதால், அகதிகள் இந்தியாவுக்கு வராமல் பார்த்துக் கொள்ளும்படி இலங்கை அரசைக் கேட்டுக் கொண்டுள்ளோம்.

புலிகளுக்கும், இராணுவத்திற்கும் இடையே நடக்கும் சண்டையால் இடம் பெயரும் மக்களுக்கு உணவும், தங்குமிட வசதியும் அளித்து அவர்களைப் பாதுகாக்க வேண்டியது இலங்கை அரசின் பொறுப்பு. இலங்கையில் நடக்கும் சண்டையால், அப்பாவித் தமிழர்களின் நலனும், உரிமையும் பாதிக்கப்படக் கூடாது எனத் தெரிவித்துள்ளோம். இலங்கை இனப்பிரச்சினைக்கு இராணுவ ரீதியாகத் தீர்வுகாண முடியாது. ஐக்கிய இலங்கையின் வரையறைக்கு உட்பட்டு அரசியல் ரீதியாக இதற்குத் தீர்வுகாணவேண்டும். அதே நேரத்தில், தமிழர்கள் உட்பட சிறுபான்மையினர் அனைவரின் சட்டபூர்வமான உரிமைகளும் பாதுகாக்கப்படவேண்டும்.

மேலும், இலங்கையின் கிழக்கு மாகாணத்தில் ஜனநாயக நடவடிக்கைகளைத் தொடரவேண்டும் என்றும் கேட்டுக் கொண்டுள்ளோம். சர்வதேச கடல் எல்லையை இந்திய மீனவர்கள் மதிக்கவேண்டும் என்பதைத் தெரிவித்துக் கொள்ளும் அதே நேரத்தில், இந்திய மீனவர்கள் மீது தாக்குதல் நடத்துவதையும் இலங்கைக் கடற்படை தவிர்க்க வேண்டும் என்றும் கேட்டுக்கொண்டுள்ளோம். - இவ்வாறு பிரணாப் முகர்ஜி கூறினார். (சி)

கருணாவின் பாதுகாப்புக்காக பொதுமக்களை வழிமறிப்பதா?

ஐ.தே.கட்சி எம்.பிக்கள் சீற்றம்

கொழும்பு, ஒக்.25

நாடாளுமன்றத்திற்கு வந்து போவதற்காக நாடாளுமன்றத்திற்குள் செல்லும் வீதிகள் காலையிலும் மாலையிலும் மூடப்பட்டு ஆயிரக்கணக்கான மக்கள் துன்பப்படுத்தப்படுகின்றனர் என்று ஐ.தே.கட்சி எம.பிக்கள் தயாசிறி ஜயசேகர மற்றும் ரவி கருணாநாயக்க ஆகியோர் நேற்று நாடாளுமன்றில் சபாநாயகரிடம் முறைப்பாடு செய்தனர்.

இது தொடர்பாக ஜயசேகர சிறப்புரிமை மீறல் பிரச்சினை ஒன்றை எழுப்பி உரையாற்றினார். அப்போது அவர் கூறியதாவது:

நாடாளுமன்ற அமர்வுகள் இருக்கும் நாள்களில் நாடாளுமன்றத்திற்குச் செல்லும் வீதிகள் அனைத்தும் காலையில் 9 மணிமுதல் 9.30 மணிவரையும் பிற்பகல் 5 மணிமுதல் 5.30 மணிவரையும் மூடப்படுகின்றன.

இவ்வாறு மூடப்படுவதன் காரணமாக ஆயிரக்கணக்கான மக்கள் பாதிக்கப்படுகின்றனர்; நாமும் பாதிக்கப்படுகின்றோம்.

இன்று (நேற்று) காலை நான் நாடாளுமன்றத்திற்கு வந்தபோது இந்த நிலையை எதிர்கொண்டேன். காலை 9 மணிமுதல் 9.30 மணிவரை நானும் மக்களுடன் மக்களாக தடுத்து நிறுத்தப்பட்டேன்.

எனது பாதுகாப்பு ஊழியர்கள் வீதியில் நின்ற பொலிஸாரிடம் நான் ஒரு எம்.பி. என்று கூறியபோதும், நான் தொடர்ந்து பயணிக்க அனுமதிக்கப்படவில்லை.

எம்.பிக்களின் பாதுகாப்பிற்காகத்தான் இந்த வீதிகள் மூடப்படுகின்றன என்றால் நான் தடுத்து நிறுத்தப்பட்டமை ஏன்?

இந்த நடைமுறை ஒரிரு நாள்களாகத் தான் பின்பற்றப்படுகிறது. கருணா எம்.பியானதன் பிறகுதான் இந்த நடைமுறை பின்பற்றப்படுகிறது.

பாதுகாப்பு அச்சுறுத்தலுக்குள்ளாகும் அமைச்சர்களுக்கு பாதுகாப்பு அதிகரிக்கப்படவேண்டும் என்ற யோசனையுடன் நாம் முரண்படவில்லை. ஆனால், வீதிகளை இவ்வாறு மூடி எம்.பிக்களையும் பொது மக்களையும் கஷ்டத்திற்குள்ளாக்குவதை ஏற்றுக்கொள்ள முடியாது - என்றார்.

எம்.பிக்களின் பாதுகாப்பிற்காக இந்த நடைமுறை பின்பற்றப்படுகின்றது என்று அரசின் பிரதம கொரடா தினேஸ் குணவர்த்தன பதிலளித்தார்.

இதனால் இது தொடர்பில் அரச தரப்பினருக்கும் ஐ.தே.கட்சியினருக்குமிடையில் சிறிது நேரம் வாக்குவாதம் இடம்பெற்றது. (அ-சி)

ஈழத் தமிழர் ஆதரவுப் போராட்டத்துக்கு அனுமதி கோரி உயர்நீதிமன்றில் வழக்கு

புதுச்சேரியில் ஈழத் தமிழர் ஆதரவுப் போராட்டத்துக்கு அனுமதி கோரி பெரியார் திராவிடர் கழகம் சார்பில் சென்னை உயர் நீதி மன்றத்தில் வழக்குத் தொடரப்பட்டுள்ளது.

இந்த மனுவை, புதுச்சேரி பெரியார் திராவிடர் கழகத்தின் தலைவர் லோகு. ஐயப்பன் உயர் நீதிமன்றத்தில் தாக்கல் செய்தார். மனு விவரம் வருமாறு-

இலங்கை இராணுவத்துக்கு உதவி செய்யும் மத்திய அரசைக் கண்டித்து கடந்த செப்ரம்பர் 29ஆம் திகதி ஆர்ப்பாட்டம் நடத்தத் திட்டமிடப்பட்டது.

இதற்காக செப்ரெம்பர் 26ஆம் திகதியன்று புதுச்சேரி (தெற்கு) எஸ்.பி.யிடம் அனுமதி கோரி விண்ணப்பிக்கப்பட்டது. ஆனால், தடைசெய்யப்பட்ட விடுதலைப் புலிகள் இயக்கத்தை மறைமுகமாக ஆதரிக்க இந்தப் போராட்டம் வழி வகுக்கும் என்று கூறி அனுமதி மறுக்கப்பட்டது. ஜனநாயக ரீதியான போராட்டத்தை அனுமதிக்க மறுத்த இந்த உத்தரவை ரத்துச் செய்ய வேண்டும் - என்று அதில் கோரப்பட்டது.

இந்த மனு நீதிபதி கே. சுகுணா முன்னிலையில் விசாரணைக்கு வந்தது. மனுவை விசாரித்த நீதிபதி, இதுகுறித்து புதுச்சேரி பொலிஸார் பதில் மனுத்தாக்கல் செய்ய உத்தரவிட்டார். (அ-சி)

Digitized by Noolaham Foundation
noolaham.org | aavanaham.org

சென்னையில் நேற்று நடை பெற்ற சங்கிலிப் போராட்டத்தில் பங்குகொண்ட தலைவர்கள், மாண வர்கள், பெண்கள் ஆகியோரைப் படங்களில் காணலாம்

புலிகளை ஆதரித்துப் பேசினால் ஈழத் தமிழர் நலனுக்குக் கேடு

பாரதிய ஜனதாக் கட்சி எச்சரிக்கை

சென்னை, ஒக். 25

'விடுதலைப் புலிகளை ஆதரித்து பிரிவினை வாதம் பேசுபவர்களால் ஈழத் தமிழர்களின் நலன்கள் பாதிக்கப்படும்' - என்று பாரதிய ஜனதாக் கட்சி எச்சரித்துள்ளது.

இதுகுறித்து தமிழக பா.ஜ.க. தலைவர் இல.கணேசன் நேற்றுமுன்தினம் விடுத்த அறிக்கையின் விவரம் வருமாறு-

தமிழகம் எப்போதுமே தேசியத்தின் பக்கம்தான் இருந்து வருகிறது. நாட்டு விடுதலையில் அகிம்சை முறையானாலும், ஆயுதப் போராட்டமானாலும் தமிழர்களின் பங்கு அளப்பரியது.

நீதிக்கட்சி தோன்றி, அதிலிருந்து வேறு கட்சிகள் உருவான பிறகுதான் தமிழகத்தில் பிரிவினை வாதம் எழுந்தது. நாத்திகம், பிரிவினை வாதம் எனும் இரண்டு தூண்களின் ஆதாரத்தில் எழுந்தது தி.மு.க. இந்த இரு விடயங்களையும் எழுப் பவே இலலை. அதனால் வெற்றி பெற்றது. ஆட்சிக்கு வந்த பிறகு பிரிவினை வாதத்தைப் பகிரங்கமாகக் கைவிட்டது.

தமிழக மக்கள் மத்தியில் அன்றே தோற்றுப் போன பிரிவினை வாதத்தை மீண்டும் கிளப்ப இன்று சிலர் முயற்சி செய்கிறார்கள். இலங்கையில் கஷ்டப் படும் தமிழர்களுக்காக தமிழக மக்கள் இரக்கப் படுகிறார்கள். ஆனால் விடுதலைப் புலிகளுக்கு ஆதரவாகக் கோஷம் எழுப்புகின்றவர்களும், தனித் தமிழ்நாடு கோரிக்கை வைப்பவர்களும் இந்த அனுதாபத்தைப் பயன்படுத்தி லாபம் அடையப் பார்க்கிறார்கள். அதைக் கவனிக்கும் தமிழக மக்கள் இலங்கைப் பிரச்சினையில் இருந்தே பின்வாங்கி விடுவார்கள். அதனால் பாதிக்கப்படுவது ஈழத் தமிழர் நலன் தான் என்று உள்ளது. (அ-சி)

வன்னியின் நிலைவரம்...

(முதலாம் பக்கத் தொடர்ச்சி)

அலரிமாளிகையில் எதிர்க்கட்சித்தலைவர் ரணிலுடன் இடம்பெற்ற சந்திப்பிலேயே ஜனாதிபதி இந்த விளக்கத்தை அளித்தார் என்று தெரிவிக்கப்பட்டிருக்கிறது.

நேற்றைய சந்திப்புக் குறித்து கருத்து வெளியிட்ட ஜனாதிபதி செயலக வட்டாரங்கள் கூறியவை வருமாறு:-

வடபகுதியில் படையினரால் மேற் கொள்ளப்பட்டுவரும் மனிதாபிமான நடவடிக்கைகள், வன்னிப் பகுதியில் உள்ள மக்களுக்குத் தேவையான மனிதாபிமான உதவிகளை கிரமமாக வழங்குவதற்கு அரசு மேற்கொண்டு வரும் நடவடிக்கைகள் போன்றவை தொடர்பாக ஜனாதிபதி மஹிந்த ராஜபக்ஷ, எதிர்க்கட்சித் தலைவருக்கு விளக்கமளித்தார்.

இதேவேளை, இந்தச் சந்திப்புக் குறித்து தகவல் வெளியிட்ட எதிர்க்கட்சித் தலைவரின் அலுவலக வட்டாரங்கள் தெரிவித்தவை வருமாறு:-

வடபகுதியில் இருக்கும் நிலைமைகளுக்கு மேலதிகமாக கடந்த வாரம் இந்தியப் பிரதமர் மன்மோகன் சிங்குடன், தொலைபேசி ஊடாக மேற்கொள்ளப்பட்ட கலந்துரையாடல் குறித்து மஹிந்தராஜபக்ஷ, ரணில் விக்கிரமசிங்கவிற்கு எடுத்துக் கூறினார்.

அத்துடன், இந்தச் சந்திப்பின்போது நாட்டின் இனப் பிரச்சினைக்கு அசியல் தீர்வு காண்பதன் அவசியம், 17 ஆவது அரசமைப்பின் அமுலாக்கம், எதிர்வரும் வரவு - செலவுத் திட்டம் போன்ற விடயங்கள் குறித்தும் இரு தலைவர்களும் கலந்துரையாடினர். (அ-சி)

நாச்சிக்குடா....

(முதலாம் பக்கத் தொடர்ச்சி)

47 பேர் கொல்லப்பட்டும், 87 பேர் காயமடைந்தும் உள்ளனர் எனவும் விடுதலைப் புலிகள் தரப்பில் மேலும் தெரிவிக்கப்பட்டது.

இதேவேளை, படைத்தரப்பிலிருந்து எந்த தகவலும் வெளிவரவில்லை.

அளம்பில்,...

(முதலாம் பக்கத் தொடர்ச்சி)

அந்தத் தாக்குதலில் ம.செல்வரட்ணம், ச.சந்திரா, ச.வித்தியானந்தன், ப.சுயந்தினி, ச.அரசரத்தினம், அன்புராசா, சௌந்தராசன், சி.சாமித்தம்பி ஆகியோரின் வீடுகள் சேதமாகியுள்ளனவெனத் தெரிவிக்கப்படுகிறது.

அளம்பில் பகுதிக் கடற்கரையில் இரதன் மற்றும் சின்னராசா ஆகியோரின் மீன் வாடிகளும் படையினரின் தாக்குதல்களில் சேதமாகியுள்ளன என்றும் தெரிவிக்கப்படுகின்றது. (அ-சி)

பஸில், இந்தியத்...

(முதலாம் பக்கத் தொடர்ச்சி)

புதுடில்லியில் இன்றும் நாளையும் முக்கிய பல பிரமுகர்களை பஸில் ராஜக்ஷ எம்.பி. சந்தித்துப் பேசுவார் எனத் தெரிகின்றது.

- இந்திய வெளிவிவகார அமைச்சர் பிரணாப் முகர்ஜி, தேசியப் பாதுகாப்பு ஆலோசகர் எம்.கே. நாராயணன் மற்றும் வெளியுறவு அமைச்சு அதிகாரிகள் உட்படப் பல தரப்பினரையும் பஸில் ராஜபக்ஷ சந்திப்பார் என எதிர்பார்க்கப்படுகின்றது.

புதுடில்லியில் பஸில் ராஜபக்ஷ பேச்சுகளில் ஈடுபடும் சமயம், புதுடில்லி அரசுக்கு உதவும் வகையில் கொழும்புக்கான இந்தியத் தூதுவர் அலோக் பிரசாத்தும் அங்கு செல்கிறார். அதற்காக அவரும் நேற்று மாலை கொழும்பிலிருந்து புதுடில்லி புறப்பட ஆயத்தமாகியிருந்தார்.

இதற்கு முன்னர் நேற்று முற்பகல், ஜனாதிபதியின் ஆலோசகர் பஸில் ராஜபக்ஷ, கொழும்பில் இந்தியத் தூதுவர் அலோக் பிரசாத்தை 'இந்திய இல்லத்தில்' சந்தித்துப் பேசினார் எனறும் ஒரு தகவல் தெரிவிததது.

பஸில் ராஜபக்ஷவுடன் ஜனாதிபதியின் செயலாளர் லலித் வீரதுங்கவும் புதுடில்லி செல்வார் என முன்னர் கூறப்பட்ட போதிலும், நேற்று லலித் வீரதுங்க புதுடில்லி புறப்பட [illegible] வட்டாரத் தகவல் தெரிவித்தது.

சென்னை...

(முதலாம் பக்கத் தொடர்ச்சி)

மறித்துப் போராட்டம் நடத்தினர்.

சுவாமியின் அலுவலகமும் அடித்து நொறுக்கப்பட்டது

ஈழத் தமிழர்களைப் படுகொலை செய்யும் சிங்கள அரசாங்கத்துக்கு ஆதரவாகச் செயற்பட்டுவரும் ஜனதாக் கட்சித் தலைவரான சுப்பிரமணியசுவாமியின் அலுவலகத்தை மதுரை சட்டத்தரணிகள் நேற்று அடித்து நொறுக்கினர்.

சுப்பிரமணிய்சுவாமியை தமிழகத்தை விட்டு வெளியேற்றும் வரை தாங்கள் ஓயப்போவதில்லை என்றும் அவர்கள் எச்சரித்துள்ளனர்.

கருணாநிதியை...

(முதலாம் பக்கத் தொடர்ச்சி)

செயற்படுகிறார் எனக் குற்றம் சாட்டிய அவர்கள், இது தொடர்பாக தமிழக முதல்வரைக் கைது செய்ய வேண்டும் என்று வலியுறுத்தினர்.

விடுதலைப் புலிகளுக்கு ஆதரவான தி.மு.க. அரசைப் பதவிநீக்கம் செய்ய வேண்டும் என்றும் அவர்கள் கோரிக்கை விடுத்தனர்.

அ.தி.மு.கவினரின் கோசத்தால் அவையில் கூச்சல், குழப்பம் ஏற்பட்டது.

அவைத் தலைவர் ஹமீத் அன்சாரி குறுக்கிட்டு, இது கேள்வி நேரம், எனவே உறுப்பினர்கள் அவையை நடத்த அனுமதிக்க வேண்டும் என்று கேட்டுக் கொண்டார்.

ஆனால் அ.தி.மு.க. உறுப்பினர்கள் தொடர்ந்து கூச்சலிட்டனர். அவர்களுக்கு எதிராக தி.மு.க. உறுப்பினர்கள் குரல் கொடுத்தனர். இதனால் அவையில் பெரும் பரபரப்பு ஏற்பட்டது.

இந்த விவகாரம் தொடர்பாகப் பேச அ.தி.மு.க. உறுப்பினர்களுக்கு அவைத் தலைவர் ஹமீத் அன்சாரி கடைசிவரை அனுமதி வழங்கவில்லை. இதையடுத்து அ.தி.மு.க. உறுப்பினர்கள் அனைவரும் வெளிநடப்புச் செய்தனர். (அ-சி)

இயக்குநர்கள்...

(முதலாம் பக்கத் தொடர்ச்சி)

ஆகியோர் விடுதலைப் புலிகளை ஆதரித்துப் பேசினர் என ஜெயலலிதா உள்ளிட்டசிலர் தமிழக அரசுக்குகண்டனம் தெரிவித்திருந்தனர்.

இதனையடுத்து சீமானும், அமீரும் நேற்றுக் கைது செய்யப்பட்டுள்ளனர்.

கைதுக்கு முன்னதாக தமிழக தொலைக்காட்சி ஊடகம் ஒன்றுக்குக் கருத்துத் தெரிவித்த இயக்குநர் சீமான்,

இராமேஸ்வரம் கூட்டத்தில் தமிழ் உறவுகளின் அவலங்களை விவரித்துப் பேசினேன். அது சட்டவிரோதமா? இல்லையா என்பதை மக்கள்தான் தீர்மானிப் பார்கள். இதற்காகக் கைது செய்யப்பட்டால் மகிழ்ச்சியோடு சிறைக்குச் செல்லக் காத்திருக்கிறேன் என்று கூறியுள்ளார்.

ம.தி.மு.க பொதுச்செயலாளர் வைகோவும், கட்சியின் அவைத் தலைவர் கண்ணப்பனும் விடுதலைப புலிகளை ஆதரித்துப் பேசிய தாக நேற்றுமுன்தினம் வியாழக்கிழமை கைது செய்யப்பட்டது தெரிந்ததே. (அ)

இயற்கையும் கண்ணீர்விட....

(முதலாம் பக்கத் தொடர்ச்சி)

சென்னை நகரைக் கடந்து புற நகர் சென்னைப் பகுதிகளையும் கடந்து செங்கல்பட்டு மாவட்டத்தைத் தொட்டு நின்றது.

மனிதச்சங்கிலி அணிவகுப்பு தொடங்கிய பிற்பகல் 3 மணியில் இருந்து கனமழை கொட்டியது.

இயற்கையும் வடித்த கண்ணீரை தம் தேகங்களில தாங்கிய தமிழக உறவுகள்-

"இந்திய அரசே! ஈழத் தமிழர்களைப் பாதுகாக்க நடவடிக்கை எடு!"

"ஈழத் தமிழர்களைக் காப்பாற்று"

என்பன உள்ளிட்ட முழக்கங்களையும் ஈழத் தமிழர்கள் மீதான சிங்களத்தின் இனப்படுகொலைகளைச் சித்திரிக்கும் வகையிலான புகைப்படங்கள்- பதாகைகளை ஏந்தியும் கொட்டும் மழையில் உணர்வெழுச்சியாகத் திரண்டிருந்தனர்.

தமிழக முதல்வர் கலைஞரின் குடும்பத்தினரும் இந்த உணர்வெழுச்சியான அணிவகுப்பில் பங்கேற்றிருந்தனர்.

பாட்டாளி மக்கள் கட்சி- இடதுசாரிக் கட்சிகள்- காங்கிரஸ் கட்சி மற்றும் பல வேறு இயக்கங்கள்- பொதுமக்கள் என பலர் இந்தப் அணிவகுப்பில் திரண்டனர்.

கடல் எனத் திரண்ட தானைத் தமிழர் கூட்டம், 60 கிலோமீற்றர் தூரத்துக்கு கைகோர்த்து கால்கடுக்க நின்று சங்கிலியாக நீண்டு நெடிது சென்று ஈழத்தமிழ் உறவுகளுக்குத் தமது அமோக ஆதரவை வெளிப்படுத்தினர்.

மனிதச்சங்கிலி அணிவகுப்பை முதுமையையும் பாராது கொட்டும் மழையில் தமிழக முதல்வர் கலைஞர் கருணாநிதி பார்வையிட்டு வாழ்த்துகளைத் தெரிவித்துக்கொண்டே சென்றார்.

தக்க தருணத்தில்...

(முதலாம் பக்கத் தொடர்ச்சி)

'ரைம்ஸ் நெவ' என்ற தொலைக்காட் சிக்கு அளித்த செவ்வியிலேயே நடேசன் இதனைத் தெரிவித்தார்.

"எமது பலத்தின் பெரும் பகுதியை அழித்துவிட்டதாகவும், கிளிநொச்சி விரைவில் கைப்பற்றப்பட்டு விடும் என்றும் இராணுவம் சொல்கின்றது. ஆனால், தக்க தருணத்தில் எமது இராணுவ பலத்தை நிருபித்து தக்க பாடத்தைக் கட்டாயமாக புகட்டுவோம்; இழந்த எமது நிலைகளை மீட்டெடுப் போம்." என்று நடேசன் கூறினார். இந்த விடயத்தில் இலங்கை அரசும் இராணுவமும் கடந்தகாலங்களில் வெளியிட்ட கருத் துகளையும், அதனைத் தொடர்ந்து நிலை மைகளில் ஏற்பட்ட திடீர் மாற்றங்களையும் அவர் சுட்டிக்காட்டினார்.

"புலிகளை அழித்துவிட்டோம் என்று இலங்கை அரசு கூறிய ஒவ்வொரு சந்தர்ப் [illegible] புலிகள் புதிய பலத்துடன் திருப்பித் தாக்கி இராணுவத்துக்கு பெரும் அழிவை ஏற்படுத்தியமை அனைவருக்கும் தெரிந்த விடயம்தான்" என்று நடேசன் தெரிவித்தார். இந்திய அரசுகடைபிடிக்கவேண்டும்

"கடந்தகாலக் கருத்துவேறுபாடுகள், பகைமைகள் மறக்கப்படவேண்டும். இந்தியா இனிமேலும் விடுதலைப்புலிகளை எதிரிகளாகக் கருதக்கூடாது" என்றும் நடேசன் கூறினார்.

இந்திய அரசுக்கும் காங்கிரஸ் கட்சியின் தலைவிக்கும் ஏதாவது செய்தியைச் சொல்ல விரும்புகிறீர்களா என்ற கேள்விக்குப் பதிலளிக்கையில், இந்தத் தருணத்தில் இந்தியாவினதும் அந்த நாட்டு மக்களினதும் உண்மை நண்பர்கள் யார் என்பதை அனைவரும் உணர்ந்துகொள்ள வேண்டுமெனத் தெரிவித்துள்ள நடேசன், தமது அமைப்பின் மீதான தடையை நீக்கி இந்தியா தம்மை அங்கீகரிக்கவேண்டுமெனவும் கேட்டுக்கொண்டார். (சி)

Digitized by Noolaham Foundation.
noolaham.org | aavanaham.org

இப்பத்திரிகை, நியூ உதயன் பப்ளிகேஷன் (பிறைவேற்) லிமிட்ரெட் நிறுவனத்தினரால் யாழ்ப்பாணம் கஸ்தூரியார் வீதியில் 361 ஆம் இலக்கத்திலுள்ள அவர்களது பணிமனையில் 25.10.2008 இல் அச்சிட்டு வெளியிடப்பெற்றது.