பக்கங்கள்: பதினெட்டு + IV = 22

Registered as a Newspaper

விலை ரூபா 15.00

உதயன்

சுடர் 24 வள்ளுவர் ஆண்டு 2040 பங்குனி 02 ஞாயிற்றுக்கிழமை (15.03.2009) UTHAYAN-A Lively National Tamil Daily கதிர்:109

மக்கள் வாழும் பகுதிகள் மீது தாக்குதல்களை நடத்தக் கூடாது

அமெரிக்க வெளியுறவு அமைச்சர் ஹிலாரி வலியுறுத்து

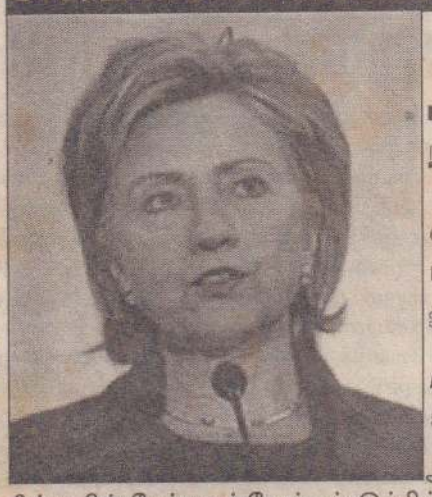

வாஷிங்ரன், மார்ச் 15

★ வன்னியில் போர் நடைபெறும் பிரதேசங்களில் உள்ள பொது மக்கள் வாழும் பகுதிகள் மீது அரசாங்கப் படையினர் தாக்குதல் நடத்தக்கூடாது.

★ அங்கு அரசாங்கத்தினால் பிரகடனம் செய்யப்பட்ட பாதுகாப்பு வலயத்தில் நிலைமைகள் மோசமடைந்து வருவது குறித்தும், அங்கு பலியாகும் பொதுமக்களின் எண்ணிக்கை அதிகரித்து வருவது குறித்தும் அமெரிக்காவின் ஆழ்ந்த கவலையைத் தெரிவிக்கின்றேன்.

இவ்வாறு அமெரிக்க வெளியுறவு அமைச்சர் ஹிலாரி கிளின்ரன் இலங்கை ஜனாதிபதி மஹிந்த ராஜபக்ஷவுடன் நேற்று முன்தினம் வெள்ளிக்கிழமை தொலைபேசியூடாக பேசுகையில் எடுத்துரைத்திருந்தார்.

இந்த விவரத்தை அமெரிக்க ராஜாங்க அமைச்சின் பதில் பேச்சாளர் கோர்டன் டுக்கிட் விடுத்த அறிக்கையில் தெரிவித்துள்ளார்.

தொலைபேசியூடாக கலந்துரையாடல் நடைபெற்ற வெள்ளிக் கிழமையே மேற்படி அறிக்கை (இங்கு) வாஷிங்ரனில் வெளியிடப்பட்டிருந்தது.

உடனடியாகவும் போர் முடிவுற்ற பின்னர் நடைபெறும் புனர்நிர்மாணப் பணிகளுக்கும் அமெரிக்க அரசு உதவும் என்றும் ஹிலாரி இலங்கை ஜனாதிபதிக்கு உறுதியளித்தார்.

மார்ச் 10 ஆம் திகதி பள்ளிவாசல் ஒன்றுக்கு அருகாமையில் நடைபெற்ற குண்டுத்தாக்குதலில் கொல்லப்பட்டவர்களுக்கு அமைச்சர் தமது அனுதாபங்களைத் தெரிவித்துக் கொண்டார். (18 ஆம் பக்கம் பார்க்க)

திருமலை கப்பல் சேவை இன்று நடைபெறாது

யாழ்ப்பாணம், மார்ச்15

காங்கேசன்துறைக்கும் திருகோணமலைக்கும் இடையிலான பயணிகள் கப்பல் சேவை இன்று நடைபெற மாட்டாது. மீண்டும் சேவை எப்போது ஆரம்பமாகும் என திட்டவட்டமாக தெரிவிக்கப்படவில்லை என்று யாழ் சிவில் நிர்வாக வட்டாரங்கள் நேற்றிரவு 'உதயனு'க்குத் தெரிவித்தன.

முல்லைத்தீவில் காயமடைந்தவர்களை திருகோணமலைக்கு அழைத்துச் செல்ல இந்தக் கப்பல் பயன்படுத்தப்பட்டுள்ளதால் கப்பல் சேவை நிறுத்தப்பட்டுள்ளது என்றும் அதிகாரி ஒருவர் தெரிவித்தார்.

மீண்டும் சேவை ஆரம்பமாகும் திகதி பின்னர் ஊடகங்கள் மூலம் அறிவிக்கப்படும் என்றும் அவர் கூறினார். (அ-1)

புலிகளை அழித்து ஒழிக்கும் இறுதிக்கட்டத்திற்குள் இப்போது படையினர் நுழைந்து விட்டனர்

பாதுகாப்பு அமைச்சு அறிவிப்பு

கொழும்பு, மார்ச் 15

புலிகளை முற்றாக அழித்தொழிக்கும் நடவடிக்கையின் இறுக்கட்டத்தினுள் படையினர் இப்போது நுழைந்து விட்டனர் - பிரவேசித்துள்ளனர் என்று பாதுகாப்பு அமைச்சு நேற்றுப் பிற்பகல் தெரிவித்துள்ளது.

இராணுவத்தின் 58 ஆவது படையணியினர் தமது முன்னரங்க நிலைகளை புதுக்குடியிருப்புக்கு வடக்கே நான்கு கிலோ மீற்றர் தொலைவில் உள்ள கோம்பாவில் குளத்துக்கு கிழக்கே மேலும் முன்நகர்த்தியுள்ளனர் என்றும் அமைச்சு நேற்று விடுத்த அறிக்கையில் தெரிவித்துள்ளது.

புலிகள் பாதுகாப்பு வலயத்திலிருந்து நடத்திய கடும் ஆட்லறித் தாக்குதலையும் மற்றும் ஷெல் தாக்குதல்களையும் முறியடித்துக்கொண்டு படையினர் தொடர்ந்தும் முன்னேறிச் செல்கின்றனர்.

58 ஆவது படையணியின் பிறிதொரு அணியினர் புலிகளின் 3 சடலங்களையும் மற்றும் ஆயுதங்களையும் கைப்பற்றியுள்ளனர்.

இராணுவத்தின் 53 ஆவது படையணியினர் ஏ-35 (பரந்தன் - முல்லைத்தீவு) (18 ஆம் பக்கம் பார்க்க)

கனடாவாழ் தமிழ் இளைஞர்கள் வெள்ளியன்று மாபெரும் கவனயீர்ப்பு, மறியல் போராட்டம்

ரொறன்ரோ, மார்ச் 15

ரொறன்ரோ நகரில் நேற்று முன்தினம் வெள்ளிக்கிழமை காலை 6.30 மணிமுதல் முற்பகல் 11 மணிவரை கனேடிய தமிழ் இளைஞர்களால் மாபெரும் கவனயீர்ப்பும்

வீதி மறியல் போராட்டமும் முன்னெடுக்கப்பட்டன.

அதிகாலை 6.30 மணி முதல் ரொறன்ரோ மத்தியில் (18 ஆம் பக்கம் பார்க்க)

ஐரோப்பிய ஒன்றியத்தின் போர் நிறுத்தக் கோரிக்கை எந்த விதத்திலும் அரசாங்கத்தை கட்டுப்படுத்தாது

புலிகளைக் கருத்தில் கொண்டே முன்வைக்கப்பட்டதாக்கின்றது எவ்கின்றார் ஹோகன்ன

கொழும்பு, மார்ச் 15

இலங்கையில் போர் நிறுத்தம் ஏற்படுத்தப்படவேண்டும் என்று ஐரோப்பிய ஒன்றிய நாடாளுமன்றத்தில் நிறைவேற்றப்பட்ட தீர்மானம் அரசை எந்தவிதத்திலும் கட்டுப்படுத்தாது என்று இலங்கை அரசாங்கத் தரப்பில் தெரிவிக்கப்பட்டுள்ளது.

இலங்கை அரசாங்கத்தின் சார்பில் இலங்கை வெளிவிவகார அமைச்சின் செயலாளர் கலாநிதி பாலிதஹொகன்ன இந்த நிலைப்பாட்டினை நேற்றுத் தெரிவித்தார். மோதலில் சிக்கியுள்ள பொதுமக்கள் பாதுகாப்பாக வெளியேறும் பொருட்டு வசதியளிக்கும் விதமாக இலங்கையில் போர்நிறுத்தம் ஏற்படுத்தப்பட வேண்டும் என்று ஐரோப்பிய நாடாளுமன்றில் நிறைவேற்றப்பட்ட (18 ஆம் பக்கம் பார்க்க)

பிரிட்டனில் தமிழர்கள் ஜப்பான் தூதரகம் முன் ஆர்ப்பாட்டம்

லண்டன், மார்ச்15

இலங்கையில் தமிழின சுத்திகரிப்பை உடனே தடுத்து நிறுத்தக்கோரி பிரித்தானியாவில் உள்ள ஜப்பானிய தூதரகத்தின் முன்பாக தமிழ் மக்கள் மாபெரும் கவனயீர்ப்புப் போராட்டம் (18 ஆம் பக்கம் பார்க்க)

வன்னியில் 2,800 பொதுமக்கள் கொல்லப்பட்டதாக நவநீதம்பிள்ளை கூறியதை மறுக்கிறார் சமரசிங்க

கொழும்பு, மார்ச் 15

வன்னிப் பகுதியில் 2,800 பொதுமக்கள் கொல்லப்பட்டதாக, ஐக்கிய நாடுகள் சபையின் மனித உரிமைகள் ஆணையாளர் நவநீதம்பிள்ளை தெரிவித்த எண்ணிக்கை, குற்றச் சாட்டு - ஆதாரமற்றது, தவறானது என்று அரசாங்கம் அறிவித்துள்ளது.

மனித உரிமைகளுக்கான அமைச்சர் மஹிந்த சமரசிங்க தகவல் திணைக்களத்தில் நேற்று நடத்திய ஊடகவியலாளர் மாநாட்டில் இந்த மறுப்பினைத் தெரிவித்தார்.

அமைச்சர் இது குறித்து மேலும் கூறியதாவது:

உறுதிப்படுத்தப்படாத எண்ணிக்கைகளை மனித உரிமைகள் ஆணையாளர் வெளியிட்டிருப்பது தொழில்சார் நியமனங்களுக்கு விரோதமானதாகும். அவர் வெளியிட்டுள்ள எண்ணிக்கை, விடுதலைப்புலிகளுக்கும் [illegible]

தளங்களில் வெளியானவைக்கு ஒப்பானது.

அண்மைக்காலமாக 2800 பொதுமக்கள் வரை கொல்லப்பட்டிருக்கலாம் மற்றும் 7000 பேர் வரை காயமடைந்திருக்கலாம் என ஐக்கிய நாடுகளின் மனித உரிமைகள் ஆணை [illegible] (18 ஆம் பக்கம் பார்க்க)

சிறுவர்களை மீட்போம்
சிறுவர் ஆட்சேர்ப்பை நிறுத்து

போருக்கு சிறுவர்களை ஆட்சேர்ப்பது இலங்கை மற்றும் சர்வதேச சட்டங்களுக்கு முரணானது. இந்தப் பிரச்சினையில் இலங்கை அரசாங்கம் பூரண எதிர்ப்புக் கொள்கையைக் கடைப்பிடிக்கிறது.

புனர்வாழ்வு ஆணையாளர்
தலைமையதிபதி செயலகம்

UNICEF

Digitized by Noolaham Foundation.
noolaham.org | aavanaham.org

புலிகள் ஆயுதங்களை கீழே வைப்பதற்கு பதிலாக அரசே ஆயுத நடவடிக்கையை முதலில் நிறுத்த வேண்டும்

கலாநிதி விக்ரமபாகு கருணாரட்ண கூறுகிறார்

கொழும்பு, மார்ச்15

இலங்கையில் யுத்தநிறுத்தம் அவசியம் என்ற ஐரோப்பிய ஒன்றியத்தின் வலியுறுத்தலையும் பிரச்சினைக்குத் தீர்வு அதிகாரப்பரவலே என்ற இந்தியாவின் நிலைப்பாட்டையும் உணர்ந்து அதனை அரசாங்கம் உடனடியாக அமுல்படுத்த வேண்டும் என இடதுசாரி முன்னணியின் தலைவர் கலாநிதி விக்ரமபாகு கருணாரட்ண தெரிவித்தார்.

யுத்த நிறுத்தம் என்பது புலிகள் ஆயுதங்களை கீழே வைப்பது மாத்திரம் அல்ல. யுத்தத்தை ஆரம்பித்த அரசாங்கமே ஆயுத நடவடிக்கைகளை முதலில் நிறுத்த வேண்டும் என்றும் அவர் சொன்னார்.

யுத்தத்தை நிறுத்துமாறு ஐரோப்பிய ஒன்றியம் அரசாங்கத்தைக் கோரியிருக்கின்றமை மற்றும் அதிகாரப் பகிர்வு குறித்த இந்திய வெளியுறவுத்துறை அமைச்சின் செயலர் சிவ்சங்கர் மேனன் தெரிவித்திருப்பது தொடர்பாக கருத்து தெரிவிக்கையிலேயே விக்ரமபாகு கருணாரட்ண இதனைத் தெரிவித்தார். இது குறித்து அவர் மேலும் கூறுகையில், மறைமுகமாக இலங்கைக்கு ஆயுதங்களை வழங்கிக் கொண்டிருக்கின்ற இந்தியவே இங்கு தமிழ் மக்களுக்கு எதிரான யுத்தத்தை நடத்திக் கொண்டிருக்கின்றது. ஆனால், தற்போது இலங்கைத் தமிழர் பிரச்சினைக்கு அதிகாரப் பரவலாக்கமே சிறந்தது என்றும் அதுவே தீர்வு என்றும் பிரசாரம் மேற்கொள்கின்றது. இது இந்தியாவின் போலித்தனத்தை படம் பிடித்துக் காட்டுகின்றது.

இலங்கை அரசியலமைப்பின் 13ஆவது திருத்தச் சட்டத்தின் கீழ் வருகின்ற அதிகாரப் பரவலானது இங்கு சரியான முறையில் பகிர்ந்தளிக்கப்படவில்லை. மாகாண சபைகளுக்கான அதிகாரங்கள் வழங்கப்படவில்லை. இலங்கை இந்திய ஒப்பந்தத்தின் அடிப்படையில் எதுவுமே நடைபெறவில்லை. இந்நிலையில், தமிழ் மக்களின் பிரச்சினைக்கு அதிகாரப்பரவலே தீர்வு என்று கூறுகின்ற இந்தியா, வடக்கில் தமிழ் மக்களுக்கு எதனையும் பெற்றுத் தரப்போவதில்லை என்பது உண்மையான விடயம்.

இருப்பினும், இன்றைய நிலையில் அதி காரப்பரவலை கோரியிருக்கின்ற இந்திய மத்திய அரசு, ஆயுத வழங்கலை நிறுத்திக் கொள்வதே அத்தியாவசியமானது. ஏனெனில், இலங்கைத் தமிழ் மக்கள் மீதான இந்தியாவின் போர் முதலில் நிறுத்தப்பட வேண்டும். மறுபுறத்தில் ஐரோப்பிய ஒன்றியம் இங்கு யுத்த நிறுத்தம் ஒன்றைக் கோரியிருக்கின்றமை வரவேற்கத்தக்கது. இதற்கு முன்னர் யுத்த நிறுத்தம் கோரிய மேற்படி ஒன்றியமானது புலிகள் ஆயுதங்களை கீழே வைக்க வேண்டும் என்ற நிலைப் பாட்டிலேயே இருந்தது. இந்த நாட்டின் குடிமக்கள் அழிவுகளில் இருந்து பாதுகாக்கப்பட வேண்டுமானால் ஐரோப்பிய ஒன்றியத்தின் வற்புறுத்தலையும் இந்தியாவின் நிலைப்பாட்டையும் உடனடியாக அமுல்படுத்துவதற்கு அரசாங்கம் உடன் பட வேண்டும் -என்றார். (அ-2)

சங்கானையில் மின்னல் தாக்கி வீட்டு மின் இணைப்புகள் நாசம்

சுழிபுரம், மார்ச் 15

நேற்றுமுன்தினம் கனமழை பெய்த வேளையில் சங்கானைப் பகுதியில் மின்னல் தாக்கி சேதங்களை ஏற்படுத்தியுள்ளது.

சுழிபுரம் விக்ரோரியாக் கல்லூரிக்கு அருகில் உள்ள வீடொன்றிலேயே மின்னல் தாக்கி அங்கு மின் இணைப்பில் இருந்த அனைத்து இலத்திரனியல் பொருள்களையும் மற்றும் மின் சுற்றுக்களையும் நாசம் செய்துள்ளது.

மின்னல் தாக்கத்தால் குறிப்பிட்ட வீட்டின் பிரதான ஆழி வெடித்துச் சிதறி எரிந்தது எனக் கூறப்பட்டது. வீட்டிற்கும் சிறிது சேதம் ஏற்பட்டுள்ளது.

அப்பகுதியில் உள்ள மற்றும் சில வீடுகளில் இடறு ஆழி தானாக இயங்கியதில் சேதங்கள் தவிர்க்கப்பட்டன என்றும் தெரிவிக்கப்பட்டது.

மழை மற்றும் மின்னல் நேரங்களில் இலத்திரனியல் உபகரணங்களை மின் இணைப்பில் இருந்து அகற்றுவதன் மூலமும் பிரதான ஆழிகளை நிறுத்தி வைப்பதன் (off) மூலமும் ஆபத்துக்களைக் குறைக்கலாம் என்று தெரிவிக்கப்பட்டது. (119)

முல்லைத்தீவில் காயமடைவோர் இனி புல்மோட்டையில் அனுமதிக்கப்படுவர்

திருகோணமலை, மார்ச் 15

முல்லைத்தீவிலிருந்து செஞ்சிலுவைச் சர்வதேசக் குழுவினால் கடல் வழியாக அழைத்து வரப்படும் நோயாளர்கள் மற்றும் காயமடைந்தவர்கள் இனிமேல் நேரடியாப் புல்மோட்டை மற்றும் பதவியாவில் அமைக்கப்பட்டுள்ள தள வைத்திய சாலைகளுக்கே அழைத்துச் செல்லப்படுவர் என கிழக்கு மாகாண சுகாதார சேவைகள் அமைச்சர் எம்.எல்.ஏ.எம். ஹிஸ்புல் லாஹ் தெரிவித்தார்.

இந்திய மருத்துவர்களைக் கொண்ட தள வைத்தியசாலைகள் தமது செயற்பாடுகளை ஆரம்பித்துள்ளதையடுத்து திருமலை ஆதார வைத்தியசாலையில் முல்லைத்தீவின் நோயாளர்கள் மற்றும் காயமடைந்தவர்களை அனுமதிப்பதில்லை என வைத்தியசாலை நிர்வாகம் தற்போது முடிவெடுத்துள்ளதாகவும் அவர் தெரிவித்தார்.

முல்லைத்தீவிலிருந்து புல்மோட்டை மற்றும் பதவியா வைத்தியசாலை களுக்கு நோயாளர் களை அழைத்து வருவதற்கு 2 - 3 மணித்தியாலங்கள் போதுமானது. இதல் காரணமா கவே இம்முடிவு எடுக்கப்பட்ட தாக வும் அவர் தெரிவித்தார். இது வரை 9 தொகுதிகளாக கடல்வழியாக அழைத்து வரப்பட்ட 3195 நோயாளர்களில் 1512 பேர் தமது சிகிச்சை முடிந்து வவுனியாவிலுள்ள நலன்புரி முகாம்களுக்கு அனுப்பிவைக் கப்பட்டுள்ளனர்.

மன்னார் வைத்தியசாலை - 732 பேர், பொலன்னறுவை வைத்தியசாலை - 171 பேர், கந்தளாய் வைத்தியசாலை - 160 பேர், தம்பலகாமம் வைத்தியசாலை - 75 பேர், கொழும்பு மற்றும் கண்டி போதனா வைத்தியசாலை - 93 பேர் என வெளியிடங்களிலும் 1231 பேர் அனுமதிக்கப்பட்டுள்ளார்கள் ஏனைய 425 பேர் தொடர்ந்தும் திருகோணமலை வைத்தியசாலையில் சிகிச்சை பெற்று வருவதாக தெரிவித்த அமைச்சர் ஹிஸ்புல்லாஹ் 24 பிரசவங்கள் இது வரை இடம் பெற்றுள்ளதாகவும் குறிப்பிட்டார்.

வடக்கு - கிழக்கு மாகாண நிர்வாகங்களை செல்லப்பிள்ளையாக வைக்க இந்தியா ஒத்திகை

ஜே.வி.பியின் ஹேரத் கூறுகிறார்

கொழும்பு, மார்ச்15

வடக்கு மற்றும் கிழக்கு மாகாணங்களை தனது செல்லப்பிள்ளைகள் போன்று வைத்துக்கொள்ளவே இந்தியா ஒத்திகைகளில் ஈடுபட்டுக்கொண்டிருக்கிறது.

இப்படி மக்கள் விடுதலை முன்னணியின் பிரசார செயலாளர் விஜித ஹேரத் தெரிவித்துள்ளார்.

இலங்கையில் இடம்பெற்றுவரும் மோதல்களுக்கு நிரந்தர தீர்வுகாண தமிழ் மக்களுக்கு நேர்மையான அதிகாரப் பரவலாக்கலை வழங்க வேண்டும் என்று இந்திய வெளியுறவுச் செயலாளர் சிவ்சங்கர் மேனன் தெரிவித்துள்ளமை தொடர்பில் கருத்துக்கூறியபோதே விஜித ஹேரத் மேற்கண்டவாறு கூறினார்.

அவர் மேலும் கூறியதாவது:-

இந்தியாவின் வெளிவிவகார செயலாளருக்கு தேவையான முறையில் இலங்கையில் அரசியல் செய்யவோ தேசியப் பிரச்சினையைத் தீர்க்கவோ முடியாது. அதற்கு என்ன செய்ய வேண்டும் என்பது இலங்கைக்குத் தெரியும்.

சிவ்சங்கர் மேனன் போன்றவர்கள் தான் இலங்கையின் தற்போதைய நிலைக்குத் காரணமானவர்கள்.தற்போதாவது இவற்றை உணர்ந்து அவர்கள் தங்கள் வேலையை பார்த்துக்கொள்ள வேண்டும்.

அதிகாரப் பகிர்வின் மூலம் இலங்கையின் பிரச்சினையைத் தீர்க்கமுடியாது என்பதனை நாம் தொடர்ந்து வலியுறுத்திக் கூறுகின்றோம். வடக்கு முழுமையாக கைப்பற்றப்பட்ட பின்னர் அங்கு ஜனநாயகம் நிலை நாட்டப்படுவதுடன் அவசர அபிவிருத்தி மேற்கொள்ளப்பட வேண்டும். அப்போது பிரச்சினைக்கான காரணம் இல்லாமல் போய்விடும் - இப்படி விஜித ஹேரத் கூறினார்.

பேச்சுத் திறன் காணும் நிகழ்வு இன்று

யாழ். பாலர் கல்விக் கழக நிர்வாகத்தி லுள்ள 14 ஞானக் குழந்தை இல்ல பாலர் பாடசாலைகள் இணைந்து நடத்தும் பேச்சுத் திறன் காணும் வைபவம் இன்று ஞாயிற்றுக்கிழமை காலை 8.30 மணிக்கு யாழ்.நாவலர் கலாசார மண்டபத்தில் நடைபெறுகின்றது.

கல்விக் கழக தலைவர் எஸ்.பி.காசிநாதன் தலைமையில் நடைபெறும். இந்த நிகழ்விற்கு மக்கள் வங்கி முன்னாள் முகாமையாளர் ஏ.கோபாலகிருஷ்ணன் பிரதம விருந்தினராக கலந்து கொள்வார். (7)

இராணுவ நடவடிக்கைகளை மெதுவாகவே மேற்கொள்கிறோம்; அதுவும் கிட்டத்தட்ட போர் நிறுத்தத்துக்குச் சமமானதே

ஊடகத்துறை அமைச்சர் விளக்குகிறார்

கொழும்பு, மார்ச் 15

பொதுமக்களை பாதுகாக்கும் நோக்கிலேயே இராணுவ நடவடிக்கைகளை அரசுமெதுவாக முன்னெடுத்து வருகிறது.

இது கிட்டத்தட்ட போர் நிறுத்தம் ஒன்றுக்குச் சமமான நிலைமையே.

இப்படி ஊடகத்துறை அமைச்சர் லஷ்மன் யாப்பா அபேவர்த்தன தெரிவித்துள்ளார். மோதலில் சிக்குண்டுள்ள மக்களை பாதுகாப்பாக மீட்பதற்கு உடனடியாக போர் நிறுத்தம் ஒன்று மேற்கொள்ளப்பட வேண்டும் என ஐரோப்பிய நாடாளுமன்ற ஒன்றியத்தில் தீர்மானம் மேற்கொள்ளப்பட்டுள்ளமை தொடர்பாக கருத்து வெளியிட்ட போதே ஊடக அமைச்சர் மேற்கண்டவாறு கூறினார். அமைச்சர் மேலும் கூறியதாவது:

மக்களைப் பாதுகாப்பாக மீட்பதற்காக உடனடியாக போர் நிறுத்தம் ஒன்றுக்கு செல்ல வேண்டும் என்று ஐரோப்பிய நாடாளுமன்றம் கோரிக்கை விடுத்துள்ளது. கிட்டத்தட்ட அந்த வேலையைத் தான் நாங்கள் தற்போது செய்துகொண்டிருக்கின்றோம். மக்களை பாதுகாப்பாக மீட்கவேண்டும் என்பதற்காக இராணுவ நடவடிக்கைகளை மிகவும் மெதுவாக மேற்கொள்கின்றோம்.

பொதுமக்கள் பாதுகாப்பாக வெளியேறுவதற்காக பாதுகாப்பான பாதைகளை பிரகடனப்படுத்தியுள்ளோம். மக்கள் வந்து கொண்டிருக்கின்றனர். இந்நிலையில் ஐரோப்பிய நாடாளுமன்றத்தின் கோரிக்கையை நாம் மதிக்கின்றோம். அதாவது சிவிலியன்களை பாதுகாக்க ஏதாவது செய்யப்படவேண்டும் என்ற அவர்களின் கோரிக்கை தொடர்பில் நாம் விசனப்பட ஒன்றுமில்லை. போர் நிறுத்தம் என்று கூறப்படாவிட்டாலும் தற்போது நாம் மேற் கொண்டுள்ள நடவடிக்கை அதற்கு சமமானது. இதனை அனைத்துத் தரப்பினரும் புரிந்துகொள்ள வேண்டும். அரசாங்கம் சர்வதேச மனிதாபிமான சட்டங்களை மதித்தே செயற்படுகின்றது. கடந்த காலங்களிலும் அரசாங்கம் அவற்றை மீற வில்லை.

அரசாங்கம் நினைத்தால் 48 சதுர கிலோமீற்றர் பகுதியை கைப்பற்றி விட முடியும். ஆனால் இராணுவம் தற்போது 100 அல்லது 200 மீற்றர் தூரத்தை கடப்பதற்கே சிக்கித் திண்டாடுகின்றது. காரணம் சிவிலியன்களின் பாதுகாப்பு பிரதானமாகும்.

மரண அறிவித்தல்

கந்தப்பா வேலுப்பிள்ளை(வேலப்பா)

கெருடாவில் தெற்கைப் பிறப்பிடமாகவும், வசிப்பிடமாவும் கொண்ட க.வேலுப்பிள்ளை(வேலப்பா) நேற்று (14.03.2009) சனிக்கிழமை காலமானார்.

அன்னார் காலஞ்சென்றவர்களான கந்தப்பா- நெல்லி தம்பதியினரின் அன்பு மகனும், அமரர்களான வயிரவி, தம்பு, மாணிக்கம் ஆகியோரின் அன்புச் சகோதரனும்,நாகம்மா (தங்கம்)அவர்களின் அன்புக் கணவரும், தவமணி தில்லையம்பலம், பரமானந்தம் (வர்த்தக முகாமையாளர்,பருத்தித்துறை பல நோக்குக் கூட்டுறவுச் சங்கம்), றஞ்சினிதேவி, சிவானந்தம், சறோஜினிதேவி, சச்சிதானந்தம், (நிரோஸ் ஹாட்வெயர்), செல்வானந்தம் (சிங்கப்பூர்), சுலோசனாதேவி, சதானந்தம்(சுவிஸ்) ஆகியோரின் பாசமிகு தந்தையும், காலஞ்சென்ற செகராசா மற்றும் மகாலிங்கம், ராஜசுலோசனா, அருந்தவமலர், மகேஸ்வரி, விஜயரத்தினம், மனோன்மலர், புஸ்பா, கந்தசாமி, சந்திரகுமாரி ஆகியோரின் மாமனாரும், திருமதி ஜெகதாம்பிகை பரணிதரன், (ஆசிரியை,யா/ தொண்டைமானாறு வீ.ம.வி.) ஜெயரூபன் (லண்டன்), சாந்தருபன், திருமதி.சசிரேகா கிருபாகரன், தர்சிகா, சுரேகா, சுமதா, வினோதா, நிரோஸ்குமார், திருமதி நிசாந்தினி கலைச்செல்வன் (சுருக்கெழுத்தாளர், உயர் நீதிமன்றம், யாழ்ப்பாணம்), அகிலன் (லண்டன்), சுகாசினி, கலைச்செல்வன், மழலைச் செல்வன் (பிரான்ஸ்), திருமதி கலைச்செல்வி கண்ணன், நிரேக்கா, கோபிகா, இந்துஜன், பிந்துஷா, ஜேதுஷா, மிதுஷா, டிலோசா (கொழும்பு) சாருஜன் (கொழும்பு) கவிந்தன், கவிராம், கவிசனன், கபூபன், கவிசாந், நிதன்(சுவிஸ்) ஆகியோரின் பாசமிகு பேரனும், அட்சஜா, கவிர்ஷன் ஆகியோரின் பாசமிகு பூட்டனும் ஆவார்.

அன்னாரின் இறுதிக்கிரியைகள் மகன் தில்லையம்பலம் (சீலாப்புலம்) அவர்களின் இல்லத்தில் இன்று (15.03.2009) ஞாயிற்றுக்கிழமை முற்பகல் 10 மணியளவில் நடைபெற்று, பூதவுடல் தகனக்கிரியைக்காக காட்டுப்புலம் இந்து மயானத்திற்கு எடுத்துச் செல்லப்படும்.

இந்த அறிவித்தலை உற்றார், உறவினர்,நண்பர்கள் அனைவரும் ஏற்றுக்கொள்ளவும்.

மாதர் சங்கத்தடி, கெருடாவில் தெற்கு,தொண்டைமானாறு. — தகவல்: குடும்பத்தினர்

மரண அறிவித்தல்கள்

நாகநாதி கந்தசாமி

(நயினாதீவு 8 ஆம் வட்டார கிராமசேவகர்)

நயினாதீவைப் பிறப்பிடமாகக் கொண்ட நாகநாதி கந்தசாமி நேற்று (14.03.2009) சனிக்கிழமை காலமானார்.

அன்னாரின் இறுதிக்கிரியைகள் பற்றிய விவரம் பின்னர் அறிவிக்கப்படும்.

ஸ்ரேன் றோட், கோண்டாவில். — தகவல்: மனைவி.

திருமதி வேலுப்பிள்ளை தங்கம்மா

நீர்வேலியைப் பிறப்பிடமாகவும் கொழும்புத்துறையை வசிப்பிடமாகவும் கொண்ட திருமதி வேலுப்பிள்ளை தங்கம்மா 13.03.2009 வெள்ளிக்கிழமை காலமானார்.

அன்னாரின் இறுதிக்கிரியைகள் இன்று (15.03.2009)ஞாயிற்றுக்கிழமை முற்பகல் 10 மணிக்கு அவரின் இல்லத்தில் நடை பெற்று, பூதவுடல் தகனக்கிரியைக்காக கொழும்புத்துறை துண்டி இந்து மயானத்துக்கு எடுத்துச் செல்லப்படும்.

இந்த அறிவித்தலை உற்றார், உறவினர், நண்பர்கள் அனைவரும் ஏற்றுக்கொள்ளவும்.

இல.15, சென். மேரிஸ் 2 ஆம் ஒழுங்கை, கொழும்புத்துறை, யாழ்ப்பாணம். — தகவல்: குடும்பத்தினர், தேவா (பெயின்ரர் -மகன்)

Digitized by Noolaham Foundation.
noolaham.org | aavanaham.org

நவீனத்துவத்தின் பெருக்கத்தாலும் பண்பாட்டுச் சிதைவாலும் தடம்மாறிப் போகிறார்களா நமது இளைய தலைமுறையினர்...?

கண்முன்னே நிகழும் கலாசார சீர்கேடுகளின் காரணிகளை களையவேண்டியது சமூகத்தின் தலையாய கடமை

''கசிப்பு வைத்திருந்தவருக்கு அபராதம்''

''ஆபாச பட சி.டிக்கள் பறிமுதல்''

''பாடசாலைச் சீருடையுடன் சமூக விரோதச் செயலில் ஈடுபட்டவர்கள் எச்சரிக்கையின் பின் விடுதலை''

என்பன போன்ற செய்திகள் இப்போதெல்லாம் வழமையான ஒன்றாக மாறிவிட்டன. அண்மைக்காலத்தில் யாழ்.குடாநாட்டில் பொலிஸார் மேற்கொண்ட நடவடிக்கைகள் மூலம் பல கலாசாரச் சீரழிவு நிகழ்வுகள் வெளிச்சத்துக்கு வந்துள்ளன.

பொதுவாகவே கலாசாரம், பண்பாடு என்பன மிக நீண்டகாலமாகவே தமிழரிடையே இறுக்கத்தோடு பேணப்பட்டு வருகின்றன. நவீனத்துவம் நோக்கிய உலக நகர்வின்போது இன்வ சில பின்னடைவுகளை உண்டு பண்ணினாலும், பெரிதும் நன்மைகளையே விளைவித்தன. நமது பண்பாட் டில் உள்ள சில கட்டுப்பாடுகள் புதிய அறிவியல் கண்டுபிடிப்புக்களை ஏற்றுக்கொள்வதில் பின்னடித்தன. எனினும் காலப்போக்கில் அவற்றின் பெறுமானங்கள் சரியான அளவில் உணரப்பட்ட பின்னர் அவையும் உள்வாங்கப்பட்டன. இத்தகைய வடிகட்டும் தன்மை காரணமாக நமது சமூகக்கட்டமைப்பு பலமான முறையில் பேணப்பட்டதால் ஒழுக்கம் நிறைந்த இளையதலைமுறையின் உருவாக்கம் நிகழ்ந்தது.

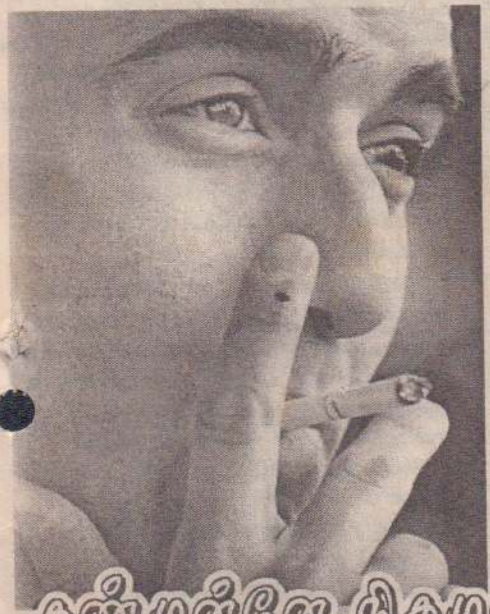

ஒரேவித சுழற்சி முறையில் அசைந்து கொண்டிருந்த யாழ்ப்பாணத்தின் பண்பாட்டுச் சக்கரத்தில் போரும், நவீனத்துவத்தின் சடுதியான உள்நுழைவும் பெரும் அதிர்வினையும், தலைகீழான மாற்றங்களையும் உண்டுபண்ணத் தொடங்கிவிட்டன. அவற்றுக்கான ஒருசில உதாரணங்களே பத்திரிகைகளில் வெளிவந்த கலாசாரச் சீரழிவு தொடர்பான சம்பவங்கள். இவற்றுக்கான பின்புலத்தையும், தீர்வினையும் கண்டறிய வேண்டியது இப்போது அத்தியாவசியமான ஒன்றாகிவிட்டது.

அண்மையில் யாழ்.நகரப் பகுதியில் இடம்பெற்ற சோதனை ஒன்றின்போது ஒரு சில மினி சினிமாக்களில் ஆபாசப் படம் பார்த்துக் கொண்டிருந்த பல மாணவர்கள் கையும் மெய்யுமாகப் பிடிபட்டிருந்தனர். குடாநாட்டின் பல பாகங்களையும் சேர்ந்த மாணவர்கள் தமது மேலதிகக் கற்கைக்காக வார இறுதிநாள்களிலும், மாலை நேரங்களிலும் யாழ். நகரிலுள்ள தனியார் கல்வி நிறுவனங்களையே நாடுவது வழமை. இவ்வாறு வருகின்ற மாணவர்களைக் குறிவைத்து, தமது வியாபாரத் தேவையைப் பூர்த்திசெய்யும் பொருட்டு ஒரு சில மினி சினிமாக்காரர்கள் ஆங்கிலப் படம் காண்பிக்கப்படும் என்ற விளம்பரத்தட்டிகளை வெளியில் வைத்துவிட்டு, உள்ளே ஆபாசப்படங்களை அதிக கட்டணத்தில் காண்பித்து கொள்ளை இலாபம் சம்பாதித்திருக்கிறார்கள். தமது கட்டிளமைப் பருவத்தில் இத்தகைய சிற்றின்பப் பசிக்குத் தீனி போடும் திரைப்படங்களில் மயங்கி அவற்றை வழங்கும் நிலையங்களுக்குச் செல்வதையே மாணவர்கள் பலரும் தமது வாடிக்கையாகவும் கொள்ளத் தொடங்கினர். இதிலுள்ள பரிதாபம் என்னவென்றால் தனியார் கல்வி நிறுவனங்களுக்குக்கூட செல்லாமல்- வகுப்புகளுக்கு மட்டம் போட்டுவிட்டு- இவ்வாறான மினி சினிமாக்களில் பலர் தஞ்சமடைந்ததும் உண்டு.

இங்கு நீலப்படங்களை பார்வையிட்ட மாணவர்கள், அதனைக் காண்பித்த மினிசினிமா உரிமையாளர்கள் என்போர் மட்டுமே குற்றவாளிகள் அல்லர். இத் தகைய சமூகச் சீர்கேடான நிகழ்வு நடைபெறுகின்றது என்பதை இதுநாள் வரையும் அறியாதிருந்த அல்லது கண்டும் காணாமல் இருந்த நமது சமூக நிர்வாகக் கட்டமைப்பின் மெத்தனமுமே இத்தகைய குற்றங்களின் மூலகாரணமாகும்.

சிலகாலமாய் சீரற்று இருந்த கைத்தொலைபேசிப் பரிவர்த்தனைகள் இப்போது மீளவும் வழமைக்குத் திரும்பியிருப்பதால் அதனூடாகவும் நமது பண்பாட்டின் வேரறுக்கும் நிகழ்வுகள் வெகு வேகமாய் அரங்கேறத் தொடங்கியுள்ளன. ஆபாசமான குறுஞ்செய்திகளை அனுப்புதல், பெண்களின் தொலைபேசி இலக்கங்களை அறிந்து அவர்களோடு தகாத வார்த்தைகளில் உரையாடல் என்பன போன்ற நிகழ்வுகள் அண்மைக் காலமாக அதிகரித்திருக்கின்றன. எனினும் இவற்றை தமது குடும்ப கௌரவத்தை முன்னிட்டு பலர் தமக்குள்ளேயே புதைத்துக் கொள்கின்றனர். இதனால் இத்தகைய சமூகச் சீரழிவு விடயங்கள் வெளிப்படுத்தப்படுவது மிகவும் அரிதாகவே இருக்கிறது.

இளைஞர்கள் தமக்கிடையே குழுக்களை அமைத்து ஒருவரோடு ஒருவர் மோதிக்கொள்கின்ற தன்மையும் மெதுவாகத் தலைகாட்டத் தொடங்கியிருக்கின்றது. சமாதான காலத்தில் ஏ-9 வீதி திறக்கப்பட்டபோது - நாகரிகத்தின் அதீத உள்நுழைவால் யாழ்ப்பாணம் திடீரென வீங்கிப் பெருத்தது. தமக்கிடையேயான உள்முரண்பாடுகள் காரணமாக இளைஞர்கள் பல இடங்களில் மோதிக்கொள்வது சர்வசாதாரணமாகிவிட்டது. இத்தகைய வன்முறைக் குழுக்கள் தோற்றம் பெறுவதற்கு சினிமாவின் மாயையும் ஒரு முக்கிய காரணம். அண்மைக்காலமாக வெளிவருகின்ற திரைப்படங்களில் ஒரு கதாநாயகன் என்பவன் கும்பல் குமபலாய் வருகின்ற எதிரிகளை இரத்த வெள்ளத்தில் நீந்த வைக்கின்றவனாகவும், வேலை வெட்டி எதுவும் இல்லாது ஊர்சுற்று பவனாக வுமே சித்தரிக்கப் படுகிறான். எனவே தாமும் திரைப்படத்தில் வருகின்ற கதாநாயகனைப் போன்று வன்முறைகளிலும், ஊர் வம்புகளிலும் ஈடுபடும் மனோநிலை இளைஞர்கள் மத்தியில் பெருகத் தொடங்கியுள்ளது எனக் கருத இடமுண்டு. கதாநாயகர்களைப் போன்று வித்தியாசமான ஆடைகளையும், மோட்டார் சைக்கிள்களையும் உபயோகிப்பதோடு மட்டுமல்லாது சினிமாத்தனமான வசனங்களையும் உச்சரித்துக்கொண்டு மாலைநேரங்களில் கூட்டமாய்ச் சேர்ந்து வீதியால் போய்வரும் பெண்களை கிண்டலடிக்கும் சம்பவங்கள் குடாநாடு எங்கும் நிகழ்ந்து கொண்டே இருக்கின்றன. இவற்றுக்கெல்லாம் சினிமாவின் மாயையே மூலகாரணம் எனலாம்.

'டிஷ்' அன்ரனா, கேபிள் தொலைக்காட்சி என்பவற்றின் பயன்பாடும் சமீப காலமாக அதிகரித்தே காணப்படுகின்றன. இதனால் பெரும்பாலான குடும்பங்களில் தொலைக்காட்சிப் பாவனை என்பது என்றுமில்லாதவாறு அதிகரித்துக் காணப்படுகின் றது. பெரும்பாலான குடும்பப் பெண்க ளின் நேரம் முழுவதும் 'மெகா' தொடர்களுக்காகவே செலவிடப்படும் ஒன்றாக மாறிவிட்டது. மெகா தொடர்களும் சமூகம் தொடர்பான நச்சுக்கருத்துக்களையே கக்கி வருகின்றன. உறவுகள் எல்லோருமே இரத்தம் குடிக்கும் சாத்தான்களாகவே மெகா தொடர்களில் உருவகப்படுத்தப்படுகின்றனர். பஞ்சமா பாதகங்களையும் எவ்வித பயமுமின்றி நிறைவேற்றக்கூடியவர்களாகவும் பிறரது குடும்பங்களைக் குலைப்பவர்களாகவும் பெரும்பாலான பெண் பாத்திரங்கள் இத்தகைய சீரியல்களில் உலாவருகின்றன. இவற்றினைப் பார்க்கின்ற குடும்பப் பெண்களும் தமது உறவு களையும் தொலைக்காட்சித் தொடர்களில் வருகின்ற பயங்கரமான பாத்திரங்கள் போன்றே நோக்கத் தொடங்குகின்றனர். இதனால் குடும்பங்களிடையே நித்தமும் சண்டையும் சச்சரவும் தோன்றியபடியே இருக்கின்றன. வீட்டில் இத்தகைய நிம்மதியற்ற தன்மை காரணமாக இளைஞர்கள் வெளியிடங்களுக்குச் செல்வதை விரும்புகின்றார்கள்.

அத்தோடு குடும்ப உறுப்பினர்கள் எல்லோரும் தொலைக் காட்சிகளுக்குள்ளேயே மூழ்கத் தொடங் கியிருப்பதால் முன்பிருந்ததைப் போன்ற பாசப்பிணைப்பு குடும்ப உறுப்பினர்களி டையே இல்லாமல் போகின்றது. எனவே வீட்டில் அரிதான பொருளாகிவிட்ட அன்பு, பாசம் என்பவற்றை இளைஞர்கள் வெளியில் பெறவேண்டிய நிர்ப்பந்தமும் ஏற்பட்டுள்ளது. தமது மனநிலையை மகிழ்வாக வைத்திருக்க எந்நேரமும் நண்பர்கள் கூட்டத்தோடேயே இருக்கவேண்டிய தேவை இள்ளஞர்களிடத்தே எழுகிறது. இந்நிலையில் தன்னுடைய நண்பர்களோடு தனது பிணைப்பினை இன்னும் அதிகரித்துக் கொள்வதற்காக அவர்களிடம் உள்ள தீய செயல்களையும் இளைஞன் ஒருவன் தன்னை உணராமலேயே உள்வாங்கிக் கொள்கின்றான். மது அருந்துதல், புகை பிடித்தல், பெண்கள் மீது சேஷ்டை புரிதல், பொதுச்சொத்துகளுக்குச் சேதம் விளைவித்தல், கோஷ்டி மோதல்களில் ஈடுபடுதல் என்பன போன்ற சமூக முரணான செயற்பாடுகளில் குடாநாட்டு இளைஞர்கள் தம்மையும் அறியாமலே ஈடுபடத் தொடங்குகிறார்கள். எனவே குடும்பத்தில் பரிபூரணமான அன்பு நிலையை உண்டாக்குவதன் மூலம் பெருமளவிலான சமூகச் சீர்கேடுகளைக் குறைத்துக் கொள்ளலாம். அதைவிடுத்து வெறு மனே சமூகச்சீரழிவு விடயங்களில் ஈடுபடும் இளைஞர்களை மாத்திரமே குறைசொல்வதும் பொருத்தமற்றது.

சமூகச் சீர்கேடான பல விடயங்கள் அண்மையில் அடுத்தடுத்து வெளிவந்த போது இப்போதுதான் இப்படியான சீரழிவு விடயங்கள் நம்மிடையே தோற்றம் பெற்றுள்ளன என்று பலரும் எண்ணினர். ஆனால் உண்மை என்னவெனில் நம்மிடையே மறைந்து கிடந்த - மிகநீண்ட காலமாக இடம்பெற்று வந்த - சமூகச்சீரழிவான விடயங்கள் அடுத்தடுத்து நடந்த சோதனைகள் மூலம் அகப்பட்டுள்ளன. இத்தனை காலமும் இவை கண்டும் காணாமலே விடப்பட்டுள்ளன என்பதுதான் யதார்த்தம். 'ஒரு காலத்தில் பண்பாட்டின் சிகரமாக விளங்கிய யாழ்ப்பாணத்தை இப்போது இத்தகைய சமூகச் சீரழிவான விடயங்கள் பற்றிய செய்திகளைத் தருவது வேதனை யாகத்தான் உள்ளது' என்று குடாநாட்டில் பல சீர்கேடான விடயங்களைக் கண்டறிந்த பொலிஸ் அதிகாரிகள் ஊடகங்களிடம் மனம் நொந்து கூறியதை இங்கு சொல்லத்தான் வேண்டும்!

இனியும் கண்முன்னே நடக்கும் சமூகப்பிறழ்வான விடயங்களை அவற்றிற்கான காரணிகளைச் சரிவரக் கண்டறிந்து சீர்படுத்தாது விட்டோமானால் நமது அடுத்த தலைமுறைக்கு ஒரு வரலாற்றுத் தவறினை இழைத்த குற்றத்துக்கு இன்றைய பெற்றோரும், ஆசிரியர்களும், சமூகப் பிரக்ஞை உள்ளவர்களும் ஆளாக வேண்டியிருக்கும்.

★★★

- ஓலண்யன் -

Digitized by Noolaham Foundation.
noolaham.org | aavanaham.org

பெரும்பான்மையை இழக்கப்போகும் தேசியக் கட்சிகள்!

இந்தியத்தேர்தல்கள் நெருங்கி வரவர தேசியக்கட்சிகளான பி.ஜே.பிக்கும் காங்கிரஸுக்கும் முழி பிதுங்குமளவுக்கு நெருக்கடிகள் பெருகிவருகின்றன. இதற்குக் காரணம், பிராந்தியக் கட்சிகளின் செல்வாக்கு அமோகமாக அதிகரித்திருப்பதுதான். 1990இற்கு முன் காங்கிரஸின் தனிக்கட்சி ராஜ்ஜியம்

நடந்தபோது பிராந்தியக் கட்சிகளை காங்கிரஸ் வதையோ வதையென்று வதைத்து வந்தது. தேசியத் தேர்தலான லோக்சபா தேர்தலில் பிராந்தியக் கட்சிகளை மக்கள் தெரிவுசெய்வதே இல்லை. இன்றோ இந்த நிலைமை தலைகீழாக மாறி தேசிய கட்சிகளைக் கைவிட்டு மக்கள் பிராந்தியக் கட்சிகளுக்கு வாக்களிக்கும் போக்கு வந்திருக்கிறது. அதுவும் ஒரு மாநிலத்தில் இரண்டு அல்லது மூன்று பிராந்தியக் கட்சிகள் தலையெடுத்து விட்டன. இக்கட்சிகளின் தயவின்றேல் தேசியக் கட்சிகளால் பிழைக்கமுடியாத நிலைமையே இன்று உள்ளது. இதனால் இப்பிராந்தியக் கட்சிகள் தேசியக் கட்சிகளுடன் கூட்டணிவைக்க கடும் நிபந்தனைகளை முன்வைக்கின்றன. இந்தவகையில் கடந்தவாரம் பி.ஜே.பி கட்சிக்கு பெரும் பின்னடைவு ஏற்பட்டுள்ளது.

11 வருடங்களாக அக்கட்சியுடன் கூட்டணி வைத்திருந்த ஒரிசா மாநில ஆளும் கட்சி பி.ஜே.பி கூட்டணியிலிருந்து வெளியேறி விட்டது. இந்த 11 வருடங்களும் பி.ஜே.பி கூட்டணிக்கு பெருவெற்றி தந்த கூட்டணி இக்கூட்டணியாகும்.

இந்தக் கூட்டணி முறியும் என பி.ஜே.பி கனவிலும் கருதியிருக்கவில்லை. ஒரிசாவின் ஆளும் கட்சியான பிஜூ ஜனதா தளம் நேர்மையான கட்சி எனப் பெயரெடுத்த ஒரு கட்சியாகும். கடந்த வருடம் ஒரிசாவில் கிறிஸ்த்தவர்கள் மீது பி.ஜே.பி ஆதரவாளர்கள் நடத்திய தாக்குதல் காரணமாக ஒரிசா மாநிலம் முழுவதும் சிறுபான்மை முஸ்லிம்களும், கிறிஸ்த்தவர்களும் பி.ஜே.பி கூட்டணிக்கு எதிராக வாக்களிக்கும் சாத்தியமுள்ளது. இதனை உணர்ந்த பிஜூ ஜனதா தளத்தலைவரும் ஒரிசா முதல்வருமான நவீன்பட்நாயக் பி.ஜே.பி கூட்டணியிலிருந்து வெளியேறியுள்ளார். இப்போது இவரது கட்சி கம்யூனிஸ்ட்களுடன் அணி சேரக்கூடும். பிஜூ ஜனதா தளம் கடந்த 8 வருட காலமாக ஒரிசாவில் ஆட்சியில் இருந்தாலும் நவீன் பட்நாயக் நல்ல முதலமைச்சர் என பெயரெடுத்துள்ளார். எனினும்; கிறிஸ்த்தவர்களுக்கு எதிரான கலவரம் காரணமாக சிறுபான்மையினருக்கு மட்டும் இவர் மீது வெறுப்பு உள்ளது. அதனையும் வெற்றிகொள்ளவே பி.ஜே.பியை இவர் உதறிவிட்டுள்ளார். ஆக பி.ஜே.பிக்குத்தான் இதனால் இழப்பு அதிகம். பி.ஜே.பியின் மதவாதம் இந்துவாக்குகளை பெற உதவலாம். ஆனால், தேசிய அரசியலில் அக்கட்சியுடன் இணைய பல பிராந்தியக் கட்சிகள் பின்னடிக்கின்றன. இதற்கான காரணம் தெளிவானது. பி.ஜே.பியுடன் சேர்ந்தால் சிறுபான்மை வாக்குகளை இப்பிராந்தியக் கட்சிகள் இழக்கநேரிடும். கடந்த காலங்களில் ஆந்திராவில் தெலுங்கு தேசம் கட்சி, கஷ்மீரில் பரூக் அப்துல்லாவின் தேசிய மாநாட்டுக் கட்சி தமிழகத்தில் 2001இல் தி.மு.க போன்ற கட்சிகள் பி.ஜே.பியுடன் அணிசேர்ந்ததால் பாரிய இழப்புகளை சந்தித்துள்ளன. எனவே, இவற்றிலிருந்து பாடம் கற்க ஒரிசா முதல்வர் பிஜூ பட்நாயக் முயன்றுள்ளார் எனலாம்.

ஒரிசாவில் கூட்டணி முறிந்த அதிர்ச்சியிலிருந்து பி.ஜே.பி தலைவர்கள் இன்னமும் மீளவில்லை. இதற்கிடையில் மஹாராஷ்டிராவில் தோழமைக் கட்சியான சிவசேனா தொகுதிப் பங்கீட்டில் பி.ஜே.பிக்கு கடும் நெருக்குதல் கொடுத்துவருகிறது. மேற்கு வங்கத்தில் ஏற்கனவே பி.ஜே.பியுடனான உறவை திரிணாமுல் காங்கிரஸ் துண்டித்துவிட்டது. தமிழகத்திலும் ஆந்திராவிலும் அ.தி.மு.கவுடனும் தெலுங்குதேசம் கட்சியுடனும் அணி சேரும் வாய்ப்பையும் பி.ஜே.பி இழந்துவிட்டது. ஆக மொத்தம் 5 மாநிலங்களில் அதுவும் பெரிய மாநிலங்களில் பொன்னான கூட்டணி வாய்ப்புகள் பறிபோயுள்ளன. இது அடுத்த ஆட்சி அமைக்கும் கனவில் மிதக்கும் பி.ஜே.பிக்கு பலத்த பின்னடைவாகும்.

ஆளும் காங்கிரஸ் கட்சி ஆட்சியை இழக்கும் என்று நம்பினாலும் பி.ஜே.பிக்கு அறுதிப் பெரும்பான்மை கிடைக்காது என்றே தோன்றுகிறது. ஆனால், தேர்தலுக்குப் பின் அ.தி.மு.க, தெலுங்குதேசம், ஒரிசாவின் பிஜூ ஜனதா தளம் ஆகிய கட்சிகள் பி.ஜே.பி

- எஸ்.சுரேந்திரஜித்-

ஆட்சியமைக்க ஆதரவு தரும் என கருதப்படுகிறது. இதனால் ஒருவழியாக பி.ஜே.பி தலைமையிலான கூட்டணி ஆட்சிக்கான வாய்ப்புகளே பிரகாசமாகத் தெரிகின்றன. ஆனால், அந்த ஆட்சியில் பி.ஜே.பியின் குரல் மிகவும் பலவீனமாகவே இருக்கும். காரணம், பி.ஜே.பி உறுப்பினர்களை காட்டிலும் தோழமைக் கட்சிகளின் உறுப்பினர்களே அதிகம் இருப்பர். முன்னர் வாஜ்பாயி பிரதமராக இருந்த காலத்தில் பி.ஜே.பி அணியில் இருந்த 300 எம்.பிக்களில் 180 பேர் பி.ஜே.பியை சேர்ந்தவர்கள். 120 பேர் மட்டுமே தோழமைக் கட்சியினர். இந்த முறை 300 என்ற கொழுத்த பெரும்பான்மை கிடைப்பதே சிரமம். ஒருவாறு தேறி 272 என்ற பெரும்பான்மை இலக்கை அடைந்தாலும் அடையக்கூடும். அதில் 130 - 140 பேர்தான் பி.ஜே.பிக் கட்சியை சேர்ந்தவர்களாக இருப்பர். எஞ்சியோர் ஏனைய தோழமைக்கட்சியினராக இருப்பதால் அவர்களின் தாளத்திற்கு ஆடவேண்டிய நிர்ப்பந்தம் ஏற்படும். இதனால் குஜராத் கலவரம் மற்றும் கிறிஸ்த்தவர் மீதான வன்முறைகளை ஏவிவிட பி.ஜே.பியினால் இயலாது. அயோத்தியில் ராமர்கோவில் கட்டுவது, காஷ்மீருக்கு ஆதரவான அரசமைப்பின் 370 ஆவது ஷரத்தை நீக்குவது என்ற தனது ஹிந்துத்வ திட்டங்களை பி.ஜே.பியால் முன்னெடுக்க இயலாதுபோகும். மொத்தத்தில் ஹிந்துத்வ வெறியர்கள் நினைத்தபடி ஆட முடியாதுபோகும். இதுவும் ஒருவகையில் இந்திய தேசத்திற்கு நன்மையாகவே முடியலாம். காரணம், காங்கிரஸ் கட்சியின் ஏகபோகத்தை எதிர்க்க பி.ஜே.பி போன்ற பலமான எதிர்க்கட்சி அவசியமே. ஆனால், அக்கட்சி சிறுபான்மையினரை கொன்று குவிக்காமல் தடுக்கவும் வேண்டும். இதற்கு சிறந்த வழி அக்கட்சியை கட்டுப்படுத்தும் வகையில் அதன் தோழமைக் கட்சிகள் பலத்துடன் விளங்குவதே ஆகும். அந்த நிலைமை எதிர்வரும் தேர்தலுக்குப்பின் உண்டாகலாம். இது இந்திய

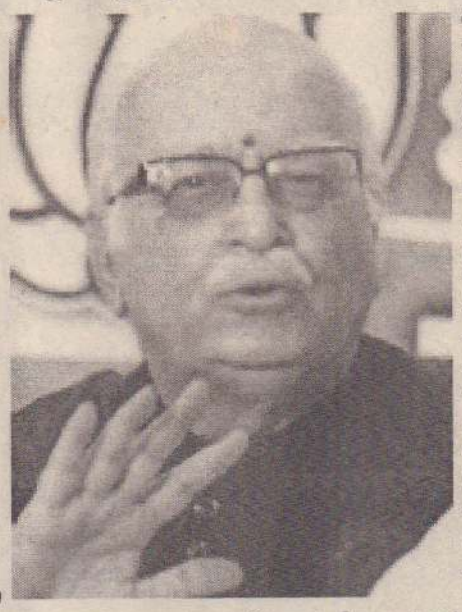

ஜனநாயகத்துக்கு ஆரோக்கியமான சூழ்நிலைக்கு இட்டுச் செல்லக்கூடும். ஆனால், மறுபுறத்தில் அ.தி.மு.க தலைவி தரப்போகும் உபத்திரவம் சொல்லில் அடங்காது. தி.மு.க ஆட்சியை கலைக்கும் வரை அத்வானியை பிரதமர் கதிரையில் நிம்மதியாக உட்கார விடவேமாட்டார். முன்னர் வாஜ்பாய் அவரிடம் பட்டபாடு கொஞ்சநஞ்சமல்ல. ஜெயலலிதாவுக்கும் இத்தேர்தலில் 8 -10 இடங்கள் கிடைக்கலாமென கணிப்புகள் கூறுகின்றன. இந்த எம்.பிக்களை வைத்து அவர் ஆடப்போகும் அரசியல் சதுரங்கம் தெளிவானது. ஆனால், குறைந்தது 2 இடங்களையாவது வெல்லப்போகும் வைகோவின் மறுமலர்ச்சி திராவிட முன்னேற்றக்கழகம் அம்மாவை உதறிவிட்டு பி.ஜே.பி அரசை ஆதரிக்கும் என்றே எதிர்பார்க்கப்படுகிறது.

ஆந்திராவில் தெலுங்குதேசம் கட்சி கணிசமான வெற்றி பெறக்கூடும் என்று கணிப்புகள் கூறுகின்றன. ஒரிசாவிலும் பி.ஜே.பியின் உறவை முறித்துக்கொண்ட பிஜூ ஜனதா தளம் வெற்றி வாய்ப்பில் உள்ளது. இவ்விரு கட்சிகள் மற்றும்மேற்கு வங்கத்தில் தன்னுடன் உறவை முறித்து திரிணா முல் காங்கிரஸ், தமிழகத்தில் ம.தி.மு.க ஆகிய கட்சிகளின் ஆதரவுடன் ஆட்சியமைக்க முடியுமாயின் பி.ஜே.பிக்கு பெருத்த நிம்மதி கிடைக்கும். இவற்றுடன் பெரும்பான்மை போதாமல் அ.தி.மு.கவின் ஆதரவும் தேவைப்பட்டால்தான் சிக்கல் ஏற்படும். 10 ஆண்டுக்குப் பிறகு இந்தியாவில் ஒரிசா மாநில ஆட்சியை கவிழ்த்த முதல் மத்திய அரசு என்ற களங்கத்தை அத்வானி அரசு சூடிக்கொள்ளுமா என்ற கேள்வி இன்னும் தொக்கி நிற்கிறது. ஜெயலலிதாவின் அது ஜனநாயகத்தின் படுகொலை என்றே கருதவேண்டும். தனது ஆட்சியை நிலைநாட்ட அ.தி.மு.க தந்த ஆதரவுக்காக தி.மு.க அரசை கவிழ்க்கும் பயங்கரத்தை அத்வானி செய்தால் அது மன்னிக்க முடியாத ஜனநாயக விரோதக் குற்றமே ஆகும். இப்படி ஒரு நிலை ஏற்படக்கூடாது. ஒன்றில் பி.ஜே.பி கூட்டணி கரை சேர்ந்துவிட வேண்டும்; அன்றேல் 3ஆவது அணி ஆட்சி அமைக்க வேண்டும்; அதுவுமின்றேல் காங்கிரஸ் ஆட்சியாவது நீடிக்கலாம். இதை விடுத்து அ.தி.மு.க தயவின்றேல் அத்வானி பிரதமராக முடியாது என்ற நிலை வரக்கூடாது என்றே ஒவ்வொரு ஜனநாயக மனப்பான்மையுள்ளவர்களும் பிரார்த்திக்கின்றனர்.

இதேவேளை 3ஆவது அணி குறித்த ஊகங்களும் இன்னும் முடிந்தபாடில்லை. பாரதிய ஜனதாவுக்கோ காங்கிரஸுக்கோ போதிய பெரும்பான்மை கிட்டாவிடின் 3 ஆவது அணிக்கு வாய்ப்பு உண்டு. எனினும், இவ்வணிக்கு 2 முக்கிய சிக்கல்கள் உள்ளன. முதலாவது, யார் இதன் பிரதமர் என்பது. மற்றையது 3ஆவது அணியில் பிரதான பாத்திரம் வகிக்கும் கம்யூனிஸ்ட்களுக்கு இத்தேர்தலில் இடைக்குமென எதிர்பார்க்கப்படும் தோல்வி. கடந்த தேர்தலில் 62 இடங்களை வென்று சாதனை படைத்த கம்யூனிஸ்ட்கள் இம்முறை தோல்விபயம் காரணமாக முழிபிதுங்கும் நிலையிலுள்ளனர். மேற்கு வங்கத்தில் திரிணாமுல் காங்கிரஸும், காங்கிரஸும் 10 வருடங்களின் பின் ஒன்றாக இணைந்து தேர்தலை சந்திப்பதால் கம்யூனிச இயக்கம் பெரும் கலக்கத்திலுள்ளது. தொழிற்சாலை அமைக்க விவசாய நிலத்தை சுவீகரித்த மேற்கு வங்க கம்யூனிஸ்ட் அரசை எதிர்த்த விவசாயிகளை அரசு கூட்டுத்தள்ளி நந்திகிராமத்தில் பெரும் அனர்த்தமே நடந்தது. இதுதவிர இந்திய-அமெரிக்க அணுசக்தி ஒப்பந்தத்தை எதிர்த்ததாலும் கம்யூனிஸ்ட்கள் பெரும் செல்வாக்கை இழந்துள்ளனர்.

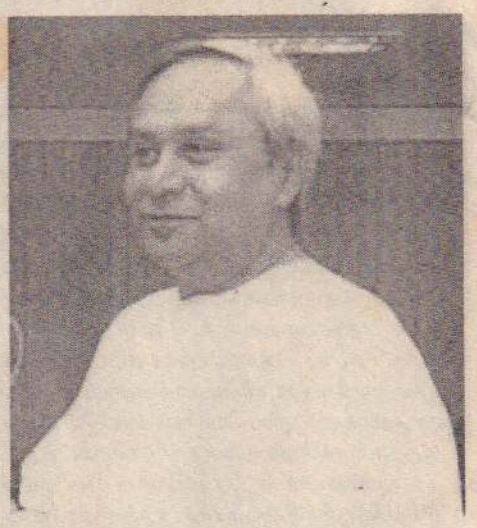

இஸ்லாமிய அடிப்படைவாதமும் தீவிரவாதமும் இந்தியாவை விழுங்கப்பார்க்கும் நிலையில் அமெரிக்காவுடன் இந்தியா சேர்வது காலத்தின் கட்டாயமாகும். இதனை உணராத கம்யூனிஸ்ட்கள் மீது மேல்தர மற்றும் நடுத்தரவர்க்க இந்தியர்கள் கடும் கோபத்திலுள்ளனர். கம்யூனிஸ்ட்கள் இந்தியாவில் செல்வாக்குடன் விளங்கும் மற்ற ஒரே மாநிலமான கேரளத்திலும் இப்பிரச்சினை எதிரொலிக்கும். கேரளத்திலும் காங்கிரஸ் வென்று இடதுசாரிகள் மண்கவ்வலாம் என்று தெரிகிறது. இதனால் 3 ஆவது அணிக்கு கிடைக்க வேண்டிய பெரும்பான்மை கிடையாமல் போகலாம் என்ற அச்சம் நிலவுகிறது. ★

Digitized by Noolaham Foundation.
noolaham.org | aavanaham.org

மீளும் அரசியல் இராணுவத்தின் இரும்புக் கரம்

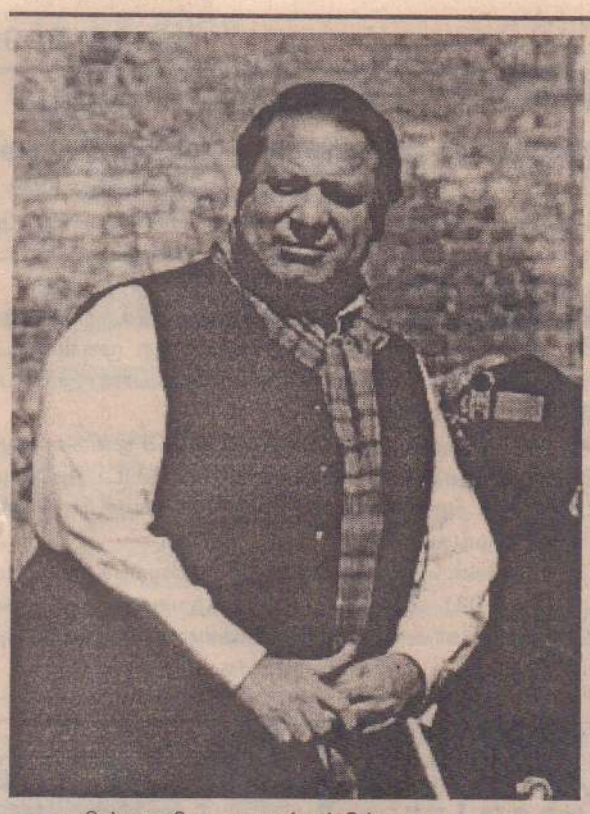

பாகிஸ்தானிய அரசாங்கத்திற்கு தலைமை வகிக்கும் பாகிஸ்தான் மக்கள் கட்சிக்கும் முக்கிய எதிர்க் கட்சியான முன்னாள் பிரதமர் நவாஸ் ஷெரிபின் பாகிஸ்தான் முஸ்லிம் லீக் கட்சிக்கும் இடையிலான உறவுகள் கடந்த சில மாதங்களாகவே பாதிப்படைந்திருந்தன.

2008இல் முன்னாள் ஜனாதிபதி பேர்விஸ் முஷாரப்பை பதவியிலிருந்து அகற்றுவதற்காக இரு கட்சிகளும் இணைந்து செயற்பட்டிருந்த போதிலும் இரு கட்சிகளுக்கும் இடையிலான உறவு எப்போதும் சுமுகமாக இருந்ததில்லை.

2008 பெப்ரவரி தேர்தலில் போட்டியிடுவதற்காக இரு கட்சிகளும் கூட்டணி அமைத்த போதிலும் முக்கிய பிரச்சினைகள் தொடர்பாக இரு கட்சிகள் மத்தியிலும் பொது உடன்பாடு ஏற்படவில்லை.

முஷாரப் காலத்தில் பதவி நீக்கம் செய்யப்பட்ட முன்னாள் உயர் நீதிமன்ற நீதியரசர் இப்தீஹார் செளத்ரியை மீண்டும் பதவியில் அமர்த்துவது தொடர்பாக அரசாங்கம் உரிய அக்கறை காட்டாதது குறித்து அதிருப்தியடைந்திருந்த நவாஸ் ஷெரிபின் முஸ்லிம் லீக் கட்சி இதனைக் காரணம் காட்டி 2008 ஆகஸ்டில் கூட்டணியிலிருந்து விலகிக் கொண்டிருந்தது.

பெனாசிரின் படுகொலையைத் தொடர்ந்து பாகிஸ்தான் மக்கள் கட்சியின் தலைமைப் பொறுப்பை ஏற்ற பெனாசிரின் கணவர் ஆசிப் அலிசர்தாரி ஜனாதிபதி தேர்தலில் போட்டியிட்டமையும் இரு கட்சிகளுக்கும் இடையிலான உடன் படிக்கைக்கு முரணானது என்ற குற்றச்சாட்டுமுள்ளது.

எனினும் 2009 பெப்ரவரியில் பாகிஸ்தான் உயர் நீதிமன்றம் வழக்கில் தீர்ப்பே இரு கட்சிகளுக்கும் இடையிலான உறவு முற்றாக சிதைந்து போகவும் பாகிஸ்தான் மேலும் ஸ்திரமின்மைக்குள் தள்ளப்படவும் காரணமாக அமைந்தது.

நவாஸ் ஷெரிப்பும் அவரது சகோதரரும் அரச பதவிகளை வகிக்க முடியாது. தேர்தலில் போட்டியிட முடியாது என நீதிமன்றம் தீர்ப்பு வழங்கி இருந்தது.

இதன் தொடர்ச்சியாக பஞ்சாப் மாநில நிர்வாகத்தைக்கலைத்த பாகிஸ்தான் அரசு தனது நேரடிக் கட்டுப்பாட்டின் கீழ் கொண்டுவந்தது. அதிகார துஷ்பிரயோக குற்றச்சாட்டுகளின் அடிப்படையிலேயே உயர் நீதிமன்றம் இந்தத் தீர்ப்பை வழங்கியது.

எனினும் நவாஸ் ஷெரிப் இது ஜனாதிபதி சர்தாரியின் திட்டமிட்ட செயல் என்கிறார்.

இதற்கு எதிர்ப்புத் தெரிவிப்பதற்காக பாரிய பேரணிகளை நடத்தவும் அவர் திட்டமிட்டிருந்தார்.

நீதித்துறையினரும் முன்னாள் உயர் நீதிமன்ற நீதிபதி பதவியில் அமர்த்தப்படாதமைக்கு எதிர்ப்புத் தெரிவித்து ஆர்ப்பாட்டங்கள் நடத்தினர்.

எனினும் பாகிஸ்தான் அரசு இவ்வாறான ஆர்ப்பாட்டங்களை நடத்துவது தேசத்துரோகம் என அறிவித்துள்ளது.

மேலும் முக்கிய நகரங்களில் பொதுக் கூட்டங்களுக்கு தடைவிதிக்கப்பட்டுள்ள துடன் பல நூற்றுக் கணக்கான எதிர்க் கட்சி ஆதரவாளர்கள் கைது செய்யப்பட்டுள்ளனர்.

பாகிஸ்தான் முஸ்லிம் லீக் கட்சியின் தலைவர் நவாஸ் ஷெரிப் அவரது சகோதரர் போன்றவர்கள் வீட்டுக் காவலில் வைக்கப்பட்டுள்ளனர்.

பாகிஸ்தான் அரசியலில் மிக வேகமாக நடைபெற்று வரும் சம்பவங்கள் அந்த நாட்டில் மீண்டும் ஒரு பதவி மாற்றம் குறித்த அச்சத்தை ஏற்படுத்தியுள்ளது.

ஜனாதிபதிக்கு பாகிஸ்தான் இராணுவத் தளபதி விடுத்த பகிரங்க எச்சரிக்கை இராணுவப் புரட்சி குறித்த அச்சத்தையும் தோற்றுவித்துள்ளது.

1950களின் நடுப்பகுதியிலிருந்து பாகிஸ்தானின் அரசியலில் இராணுவம் நேரடியாகவும் மறைமுகமாகவும் செல்வாக்குச் செலுத்தி வந்துள்ளது.

பொது நிர்வாகம், பொலிஸ், பொருளாதாரம் போன்ற துறைகளில் கூட அதன் செல்வாக்கு காணப்படுகின்றது. இதன் காரணமாகவும் கார்கில் தோல்வி மற்றும் வடமேற்கு பழங்குடி பகுதிகளில் ஏற்பட்ட தோல்வி ஆகியவற்றாலும் அது மக்கள் மத்தியில் சிறிது நன்மதிப்பை இழந்திருந்தது.

முஷாரப்பின் மக்கள் ஆதரவற்ற அரசாங்கமும், பாகிஸ்தான் இராணுவத்துக்கும் மக்களுக்கும் இடையிலான உறவுகளில் பாதிப்பை ஏற்படுத்தியிருந்தது.

முஷாரப்பின் பதவி விலகலுக்குப் பின்னர் பாகிஸ்தான் இராணுவம் முற்று முழுதாக அரசியலிலிருந்து தன்னை தனிமைப்படுத்தியுள்ளது. மேலும் பாகிஸ்தானில் இஸ்லாமிய தீவிரவாதத்தை கட்டுப்படுத்த தவறியமைக்காக மேற்குலகின் அழுத்தங்களையும் இராணுவம் சந்தித்துள்ளது.

பாகிஸ்தான் இராணுவம் எதிர் கொள்ளும் மற்றுமொரு அழுத்தம் அந்த நாட்டின் இலத்திரனியல் ஊடகங்கள் மூலமாக விடுக்கப்படுகின்றது.

இராணுவத்தின் தவறுகளை சுட்டிக்காட்ட அவை தயங்குவதில்லை.

இவை அனைத்துக்கும் அப்பால் நாட்டில் மிகவும் சிறந்த ஒழுங்கமைப்பை பாகிஸ்தான் இராணுவம் மாத்திரம் கொண்டுள்ளது. பாகிஸ்தானிய அரசியல்வாதிகள் தற்போதைய குழப்பத்திலிருந்து நாட்டை மீட்காவிட்டால் பாகிஸ்தான் அரசியலில் இராணுவம் மீண்டும் தலையிடுவதற்கான சந்தர்ப்பங்கள் உள்ளன.

பாகிஸ்தான் அரசாங்கம் தற்போதைக்கு எதிர்க்கட்சித் தலைவர்கள் மற்றும் ஆதரவாளர்களைக் கைது செய்வதன் மூலம் ஆர்ப்பாட்டங்களைப், பேரணிகளைத் தடுக்க முயலும். மேலும் தனது ஆதரவாளர்களைப் பயன்படுத்தி மாற்று ஆர்ப்பாட்டங்களை மேற்கொள்ளும் என்கின்றனர் ஆய்வாளர்கள்.

எனினும் நீண்ட கால அடிப்படையில் பாகிஸ்தான் ஜனாதிபதி முக்கிய தீர்மானங்களை எடுக்க வேண்டியிருக்கும்.

எதிர்க்கட்சியினருக்கு எதிராக நடவடிக்கைகளைத் தொடர்வதா? அல்லது அவர்களுடன் இணக்கப்பாட்டுக்கு வந்து முன்னாள் பிரதம நீதியரசரைப் பதவியில் அமர்த்துவதா என்பதை ஆசிப் அலிசர்தாரி தீர்மானிக்க வேண்டியிருக்கும்.

எனினும் பிரதம நீதியரசர் செளத்ரியை மீண்டும் பதவியில்அமர்த்துவதை அந்த நாட்டின் இராணுவம் வரவேற்காது.

இராணுவம் மேற்கொண்ட மனித உரிமை மீறல்கள் தொடர்பாக செளத்ரி மேற்கொண்ட விசாரணைகளைப் பாதுகாப்பு வட்டாரங்கள் விரும்பாதது வெளிப்படையானது. செளத்ரியை மீண்டும் பதவியில்அமர்த்துவதை அமெரிக்காவும் விரும்பவில்லை என சில வட்டாரங்கள் சுட்டிக்காட்டுகின்றன.

தலிபானின் ஆதரவாளர்கள் சிலர் கைது செய்யப்பட்டு அமெரிக்காவிடம் ஒப்படைக்கப்பட்டது குறித்த விசாரனையை செளத்ரி மீண்டும் ஆரம்பிக்க முயலலாம் என வாஷிங்டன் கருதுகிறது.

பாகிஸ்தானின் தற்போதைய ஜனாதிபதிக்கு கடந்த வருடம் வழங்கப்பட்ட பொது மன்னிப்பை செளத்ரி எதிர்ப்பதே அவருக்கு மீண்டும் பதவி வழங்கப்படாமைக்கான காரணம் என்கின்றன அரசியல் வட்டாரங்கள்.

மேலும் அவர் வீதி அரசியலில் இறங்கி விட்டதன் மூலம் நீதித்துறைக்கு தலைமை வகிக்கும் ஆதரவை இழந்து விட்டார் என்ற கருத்தும் முன்வைக்கப்பட்டுள்ளது.

ஜனாதிபதி சர்தாரிக்கு சாதகமான விடயங்கள் சில உள்ளன.

பாகிஸ்தான் அரசாங்கம் அல்கைதா மற்றும் தலிபானுக்கு எதிராகப் போராட வேண்டும் என அமெரிக்கா கருதுகிறது. இராணுவத்தின் கவனம் அரசியலில் திசை திருப்பப்படக்கூடாது என அது விரும்பு கின்றது. மேலும் இதன் காரணமாக அது ஷெரிபுக்கு உதவப் போவதில்லை.

மேலும் நவாஸ் ஷெரிபுக்கு பாகிஸ்தான் இராணுவம் ஆதரவு வழங்கப்போவதுமில்லை.

1900 களில் நவாஸ் ஷெரிபுக்கும் பாகிஸ்தான் இராணுவ அதிகாரிகளுக்கும் இடையிலான உறவுகள் சுமூகமாகக் காணப்படாதது முக்கியமானது.*

Digitized by Noolaham Foundation.
noolaham.org | aavanaham.org

ஆம் 31 நாள் நினைவஞ்சலியும் நன்றி நவிலலும்

தோற்றம்: 23.12.1933

மறைவு: 13.02.2009

திருமதி பரஞ்சோதி சிவஞானம்

பார்போற்ற வாழ்ந்த பண்புத்தாய் எங்கள் அம்மா
பழமுதிர் சோலையில் பற்றுடன் வாழ்ந்தீரே
பிறப்பவர்கள் எல்லாரும் இறப்பதென்பது உண்மை
அம்மா உங்களைப் பிரிந்தது உண்மையா?
ஆசைதீரக் கட்டியணைத்து அன்பொழுகப் பேசி
அறிவுரைகள் பலகூறினீரே எங்களம்மா
அவனியில் வந்துதித்த அன்புத்தாய் உங்களை
எப்படியம்மா மறக்க முடியும்
ஆராட்டி சீராட்டி, அரவரணத்து வாழவைத்தாய்
அன்புத்தாய் உங்களை ஆவலுடன் தேடுகின்றோம்
அம்மா நீ எங்கம்மா சென்றுவிட்டாய்
அம்மாவுக்கு நிகர் அம்மாதான்.

எங்கள் அம்மாவின் மரணச்செய்திகேட்டு ஓடோடி வந்து ஆறுதல் கூறியவர்களுக்கும், தொலைபேசி மூலம் அனுதாபம் தெரிவித்தோருக்கும், இறுதிக்கிரியைகளில் பங்குபற்றியோருக்கும் மற்றும் பலவழிகளிலும் உதவிபுரிந்தோருக்கும் எமது குடும்பத்தின் சார்பில் நன்றிகளைத் தெரிவித்துக் கொள்கின்றோம்.

"பழமுதிர்சோலை",
உரும்பிராய் மேற்கு,
உரும்பிராய்.

குடும்பத்தினர்.

கடை வாடகைக்கு உண்டு

இலுப்பையடிச் சந்தியிலிருந்து 100m தூரத்தில் இரண்டு கடைகள் வாடகைக்கு உண்டு,
தொடர்பு: 0718229630.
(மாலை 5 மணி - இரவு 9 மணிவரை) (33600)

இறைச்சிக் கோழி விற்பனை

புறொயிலர், கல்பேட் தினமும் சுத்தம் செய்து குறைந்த விலையில் பெற்றுக் கொள்ளலாம்.
நல்லூர் பாம் சென்ரர்
இல:19, முருகேசர் லேன், நல்லூர் (33472)

மோட்டார் சைக்கிள் விற்பனைக்கு

Yamaha News Mate விற்பனைக்குண்டு. 396, நாவலர் வீதி, கயிலாய பிள்ளையார் கோயிலடி, (பழைய உதயன் ஒழுங்கை) யாழ்ப்பாணம். சனி, ஞாயிறு மு.ப.10-12 மணிமட்டும் பார்வையிடலாம். விலை 1 லட்சம் ரூபா மட்டும். (சி/557494)

திருமண சேவை

சுலபமான வாழ்க்கைத்துணை தெரிவுக்குச் சுய தெரிவு முறையே! சுயதெரிவு முறை பற்றிய வரன்முறையைத் தெரிந்திட திங்கள், புதன், வெள்ளி மாலை வேளைகளில் மூத்த புகழ்பூத்த - சுயதெரிவுமுறை முன்னோடி- தனிமனித நிறுவுநர் - சர்வதேச சகலருக்குமான திருமண ஆற்றுப்படுத்துநர் குரும்பசிட்டியூர், மாயெழு வேலமுதனுடன் தொடர்புகொள்க.
கொழும்பு நேரடித் தொலைபேசி:
2360488, 2360694, 4873929. (சி/333890)

A4 தாள்கள் விற்பனைக்கு

ஒரு தொகை A4 தாள்கள் (A4 Plain Paper Sheet- 54g-Size-91.5x58.5 CM) விற்பனைக்குண்டு.
தொடர்பு: கோபி,
தொலைபேசி இல.:
0778448678 (83476)

மதுபோதையில் லொறி செலுத்திய நபருக்கு அபராதம்

யாழ்ப்பாணம், மார்ச் 15

மதுபோதையில் லொறியை செலுத்தி வந்தவர் என்ற சந்தேகத்தில் கைதான நபருக்கு 8ஆயிரத்து 500 ரூபா அபராதம் விதிக்கப்பட்டுள்ளது.

காங்கேசன்துறை வீதி ஊடாக மது போதையில் லொறியை செலுத்தி வந்த தாகத் தெரிவித்து ஒருவரை சுன்னாகம் பொலிஸார் கைது செய்தனர்.

பிரஸ்தாப நபர் மல்லாகம் நீதிவான் ரி.ஜே.பிரபாகரன் முன்னிலையில் ஆஜர் செய்யப்பட்டார்.

குற்றத்தை அவர் ஒப்புக்கொண்டதை அடுத்து நீதிவான் அவருக்கு அபராதம் விதித்தார்.

(1-86)

கடலோட்டு இயந்திர கல்லூரி அனுமதிக்கு விண்ணப்பங்கள்

வண்ணை, மார்ச் 15

யாழ்.கடலோட்டு இயந்திரவியல் கல்லூரியால் வழங்கப்படும் ஜாக்சன் சான்றிதழ் பயிற்சிநெறிக்கு தோற்றவிருப்பவர்களிடம் இருந்து விண்ணப்பங்கள் கோரப்பட்டுள்ளன.

பயில விரும்புபவர்கள் இம்மாதம் 30ஆம் திகதிக்கு முன்னதாக இல:372, பாங்ஷால் வீதி, யாழ்ப்பாணம் என்ற முகவரியுடன் தொடர்பு கொள்ளும்படி கல்லூரி உதவிப்பணிப்பாளர் இ.செபஸ்தியாம்பிள்ளை தெரிவித்துள்ளார்.

பயிற்சிகள் வாரத்தில் இரு நாள்கள் வீதம் 18 நாள்கள் வழங்கப்படும். 18 வயதுக்கும் 35 வயதுக்கும் இடைப்பட்ட கடல் மற்றும் படகோட்டும் அனுபவமுள்ளவர்களுக்குப் பயிற்சி நெறிகளில் முன்னுரிமை வழங்கப்படும்.

பயிற்சி நெறிகள் தொடர்பான மேலதிக விவரங்களைப் பெற விரும்புபவர்கள் 021- 222- 6251 என்ற தொலைபேசி இலக்கத்துடன் தொடர்பு கொண்டு பெற்றுக்கொள்ளலாமெனவும் தெரிவிக்கப்பட்டுள்ளது.

(1-160)

ஈரவிழிகளில் நாலாண்டுகள்

எம்முடன்: 10.07.1936
இறைவனுடன்: 15.03.2005

அமரர் இளையவி கிருஷ்ணபிள்ளை

மெழுகுதிரி போல் உமை உருக்கி
ஏற்றமதை எமக்களித்து
இறைவனடி சேர்ந்து விட்ட
எம் தெய்வமே
என்றென்றும் உங்கள் நினைவு எங்களுடன்....

குளமங்கால், மல்லாகம். குடும்பத்தினர்.

ஆம் 106 நாள் நினைவஞ்சலி

தோற்றம்: 27.03.1937
மறைவு: 30.11.2008

திருமதி செல்வராணி குமாரசாமி

இலட்சாதிபதி செல்வராணி அம்மா நீ
எழுத்தமிழர்கள் ஏதிலராய்
இன்று நிற்க
மோட்ச உலகினிலே
மோகித்திருக்கும் உன்
பாச உறவெல்லாம்
பாகாய் உருகுதம்மா!

யாழ்ப்பாணம், வவுனியா,
கொழும்பு, கனடா,
அவுஸ்திரேலியா.

பாச உறவுகள்.

SIERRA CONSTRUCTION LIMITED

வெற்றிடங்கள்

இலங்கையின் முன்னணி புனர்நிர்மாண நிறுவனங்களில் (Construction Companies) ஒன்றான "Sierra Construction Ltd" யாழ்ப்பாணத்தில் ரெலிகொமியுனிகேஷன் சார்பான புனர்நிர்மான வேலைகளுக்கு பின்வரும் வெற்றிடங்களுக்கு ஆட்கள் தேவை.

★ பொறியியலாளர் (Engineer): BSc.Eng. (Telecommunication/ Electrical/Civil) தகுதியுடையவர்களோ அல்லது இதற்கு சமமான தகைமையுடையவர்களோ விண்ணப்பிக்கலாம். சம்பளம்: தகைமை, சேவைக்காலம் அடிப்படையில் பேசித்தீர்மானிக்கப்படும்.

★ மேற்பார்வையாளர் (Work Supervisor): NDT/NCT/HNDE (Telecommunication/Electrical/Civil) தகுதியுடன் 2 வருட சேவைக்காலத்துடனான தகைமைகள் உடையவர்கள் விண்ணப்பிக்கலாம். சம்பளம்: தகைமை, சேவைக்காலம் அடிப்படையில் பேசித்தீர்மானிக்கப்படும்.

தகுதியுடையவர்கள் உடனடியாக உங்கள் தகைமைச் சான்றுகளின் பிரதிகளுடன் கூடிய சுயவிபரங்களை 2 வாரங்களுக்குள் கீழ் காணும் முகவரிக்கு அனுப்பி வைக்கவும். மின் அஞ்சல் (e-mail) அல்லது தொலைநகல் (Fax) மூலமாகவும் அனுப்பி வைக்கலாம்.

Manager Administration
Sierra Construction Limited
23, Havelock Road,
Colombo 05.
Fax: 011-2552357
E-mail: manageradmin@sierra.lk

Digitized by Noolaham Foundation
noolaham.org | aavanaham.org

தமிழ்ச் சட்டம்பி

சிறுகதை

"வதனி! வதனி!! இஞ்சை ஒருக்கா ஓடியா"

"ஏனணை அம்மா கூப்பிடு கிறியள்?"

"உன்னரை கொத்தானொல்லோ பெண்சாதியோட போறார். ஓடியந்து பாரன்"

"உண்ணாணைப் போறார்.

"உண்ணாணைப் போறார் பிள்ளை" என்று பார்வதி சத்தியம் செய்து கூறியதும் வீட்டு விறாந்தை யைக் கூட்டிக்கொண்டு நின்ற வதனி, கூட்டுமாறையும் அப்படியே விட்டு விட்டு ஓடினாள் தெருப்படலை யடிக்கு.

"பாத்தியே உன்னரை கொத்தானை. எங்கண்டை வீட்டுக்கே வராமல் போறார். அவருக்கு நாங்கள் என்ன செய்தனாங்கள்?"

"என்ன செய்தனீங்களோ? அவருக்கு நீங்கள் செய்ததை எல்லாம் நினைத்தால் ....."

"என்னத்தைச் செய்தனாங்கள்? நாங்கள் சொன்ன மாதிரிப் படிச்சிருந் தால் ஏன்? இப்படியெல்லாம் வருகுது"

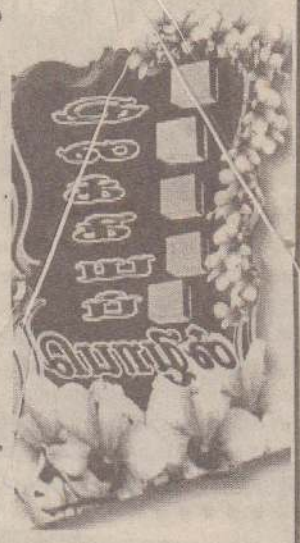

"நீங்கள் சொன்ன மாதிரிப் படிச்சாப் போலை ஏதோ பெரிய மனிசனா விடுவாரே? இப்ப மாத் திரம் ஏதோ குறைவே?"

"இப்ப குறைவில் லைத்தான். இருந்தாலும்...."

"என்ன? என்ன இருந் தாலும் என்று இழுத்துப் பேசிறியள். இப்பதானாமே அவருக்குச் சரியான சம்பளம். வேலையும் சொந்த ஊரிலையாம். அவருக்கு இன்னும் சம்பளம் ஏறப் போகுதாம்?"

"ஆர் சொன்னது?"

"பேப்பர்தான் சொல்லுது. சுயபாஷைக்காரருக்கு இன்னும் சம்பளத்தைக் கூட்டப் போறாங்களாம்"

"உண்ணாணை எண்டு சொல்லு"

"உண்ணாணை"

"நாங்களெல்லே கொத்தான்ரை சம்பளம் பிச்சைக்காரச் சம்பளம், குடும்பத்தைக் கொண்டு நடத்த முடியாதெண்டெல்லே நினைச்சு உன்னை....."

"என்னை அவருக்குச் செய்து கொடுக்காமை விட்டாப்போலை அவர் குறைஞ்சு போனாரே? என்னைக் கல்யாணம் செய்ய வேணுமெண்டு அவர் பட்ட பாடு பாவம்" என்று வதனி சொன்னதும் கடந்த காலச் சம்பவங்கள் யாவும் பார்வதியின் நினைவுக்கு வந்தன.

* * *

ஆனந்தன் பார்வதியின் அண்ணன் மகன். அவன் பிறந்து ஐந்து ஆண்டு களால் தகப்பன் இறந்துவிட்டார். சின்னஞ் சிறுவயதிலே தகப்பனை இழந்த ஆனந்தன் அவ்வூர்த் தமிழ்ப் பாடசாலை ஒன்றில் படித்தான். ஆனந்தன் படிக்கும் காலத்தில் ஆங்கிலத்திற்கு நல்ல மதிப்பு இருந்தது. ஆங்கிலம் படித்தவர் களுக்கே அரசாங்கத்தில் உத்தியோகங்கள் கிடைத்தன. உத்தி யோகத்திற்காக ஆங்கிலத்தில் மோகங் கொண்ட தமிழர்கள் பலர் தமிழை வெறுத்து ஆங்கிலக் கல்லூரிகளில் ஆங்கிலம் படிக்கத் தொடங்கினர்.

ஒரு நாள்....

"தம்பி ஆனந்தன்! இந்தக் காலத்திலை இங்கிலீசு படிக்காமை ஒண்டும் செய்ய முடியாது. நீயும் இங்கிலீசுப் பள்ளிக்கூடத்திலை போய்ப் படியன்".

"எனக்கேன் இங்கிலீசை? எங்கண்டை தமிழ் இருக்கையுக்கை தமிழை விட்டுவிட்டு இங்கிலீசு படிக்கிறதே?"

"பின்னை உனக்கு உத்தியோகம் வேண்டாமே?"

"உத்தியோகத்துக்காகத் தாய் மொழியை விடச் சொல்லுறியளே? தமிழ் படிச்சவை உத்தியோகம் பாக்கவில்லையோ? பண்டைத் தமிழர்கள் எல்லாம் உத்தியோகம் பாத்தவையே?"

"தமிழ் படிச்சவைக்கு என்ன உத்தியோகம் கிடக்குது. ஆக அந்த வாத்தி வேலைதான் கிடக்குது. அதுவும் பிச்சைக்காரச் சம்பளம்".

"அந்தக் காலத்து வாத்திமாரெல் லாம். சம்பளத்துக்காகவே படிப்பிச்சவை? என்ன இருந்தாலும் நான் தமிழ்தான் படிக்கப் போறன். தமிழிலை இருக்கிற இலக்கண இலக்கியம் வேறை எந்த மொழியிலை இருக்குது?"

"ஆர் சொன்னது உப்பிடி? நானும் தமிழ் படிச்சனான் தான்!"

"ஓ! நீங்களும் தமிழ் படிச்சிருக் கலாம். ஆனால், அங்கினை ஒண்டை யும் இங்கினை ஒண்டையும் படிச்சிருப் பியள். முற்றும் ஆராய்ந்து படித்த வனுக்குத்தான் அதன் பெருமையும் சிறப்பும் தெரியும்!"

"சரி சரி, உன்னோடை கதைச்சு வேலையில்லை. உன்ரை கொம் மாவை ஒருக்கா வந்துவிட்டுப் போகச் சொல்லு" என்று பார்வதி சொன்னதும் ஆனந்தன் சிரித்துக்கொண்டே எழுந்து வீட்டுக்குப் போனான்.

* * *

"வதனி! மச்சாள் இருக்கிறாவே?"

"என்ன மாமி! அம்மாவையே கேக்கிறியள்? அவ கோலுக்கை இருக்கிறா. வாருங்கோவன் உள்ளுக்கு!" என்று கூறித் துள்ளிக் குதித்துக்கொண்டு மான்போல் ஓடி மறைந்தாள் வதனி. வதனியைப் பின்தொடர்ந்து சென்றாள் பாக்கியம்.

"உதார் எங்கடை பாக்கிய மச்சாளே? வா மச்சாள் வா?.

"வரச்சொல்லிச் சொல்லி அனுப்பினனீங்களாம். அதுதான் வந்தனான்".

"ஏனணை மச்சாள் நிண்டு கொண்டு கதைக்கிறியள்? உதிலை இரன். உன்ரை மேனைப் பற்றித்தான் கதைக்கவேணும்" என்று பார்வதி சொன்னதும் சேலைத் தலைப்பைச் சரி செய்துகொண்டே நாற்காலியில் அமர்ந்தாள் பாக்கியம்.

"நேற்றைக்கு மேன் சொன்னவர்?"

"அவன் எல்லா விஷயமும் சொன்னவன்தான். என்ன இருந்தாலும் தமிழ்தானாம் படிக்கப் போறான். வருங்காலத்திலை தமிழுக்குத்தானாம் மதிப்பு வரும்?"

"உந்த எம்.பி.மார் சும்மா சொல்லு வாங்கள். பிறகு என்ன நடக்குதெண்டு பாருங்கோவன்?"

"மச்சாள்! என்னை என்னணை செய்யச் சொல்லுறாய்?"

"மேனை இங்கிலீசு படிக்கச்சொல்லு. கண்டவன் நிண்டவனெல லாம் இங்கிலீசு படிக்கையுக்கை இவா மாத்திரம் தமிழ் படிக்கப் போறாராமே?"

"அவன் தமிழ்தான் படிக்கப் போறெனெண்டு ஒன்றைக் காலிலை நிற்கிறான்." (10ஆம்பக்கம் பார்க்க...)

'நகுலன்' என்ற புனைபெயரில் 1960துகளின் ஆரம்பத்தில் இலங்கைத் தமிழ்ப் புனைகதைத் துறையில் பிரவேசித்த நா.க.தங்கரத்தினம் யாழ்ப் பாணம், அராலியைப் பிறப்பிடமாகக் கொண்டவர்.

அக் காலகட்டத்தில் ஈழத்தில் வெளியான பிரபல தமிழ்ப் பத்திரிகைகள் மற்றும் சஞ்சிகைகளில் இவரது சிறுகதைகள் பிரசுரமாகியுள்ளன.

அராலியூரான், கலைநகரான், கொழும்பு மாமா போன்ற புனைபெயர் களிலும் இவர் சிறுகதை, கட்டுரை மற்றும் கவிதைகளை எழுதி வந்த போதிலும் இந்நாட்டின் தமிழ் இலக்கியத் துறையில் 'நகுலன்' என்ற பெயரே இவருக்கு நிலைத்து நீடித்தது.

இவரது முதலாவது சிறுகதைத்தொகுதி 'கன்னிப் பெண்' 1965 ஆம் ஆண்டில் வெளியாகியது. நான்கு ஆண்டுகள் கழித்து வெளியான இவரது இரண்டாவது சிறுகதைத் தொகுதியின் தலைப்பு "இப்படி எத்தனை நாட்கள்?"

கல்வித்துறையில் உதவி ஆசிரியராக இணைந்து பயிற்றப்பட்ட ஆசிரியராகி, 37 வருட கற்பித்தல் சேவையின் பின்னர் அதிபர் தரப் பதவியுடன் ஓய்வுபெற்றவர்.

சைவசமய ஈடுபாடு காரணமாக சைவப்புலவர் பரீட்சையில் சித்திபெற்றதுடன், பல சைவ மத அமைப்புக்களால் கௌரவப்பட்டம் வழங்கிக் கௌரவிக்கப்பட்டவர்.

இவற்றுக்கு மேலாகச் சித்திரம், நடனம், நாடகம் போன்ற நுண்துறைகளிலும் கை தேர்ந் தவர். கவிதை எழுதும் திறன் வாய்க்கப்பெற்ற இவரது கவிதைகள் பல ஈழத்துச் சஞ்சிகைகளில் பிரசுரமாகியுள்ளன. அதே சமயம் பத்திரிகைத் துறையில் பத்திரிகை நிருபர், ஒப்புநோக்குநர் போன்ற பதவிகளையும் வகித்ததன் மூலம் பன்முகத்திறனை வெளிக்காட்டியவர்.

அமரராகிவிட்டார். 1961 ஆம் ஆண்டில் 'சுதந்திரன்' பத்திரிகையில் வெளியான இவரது "தமிழ்ச் சட்டம்பி" சிறுகதை இவ்வார இலக்கியப் பொழிலை அலங்கரிக்கிறது.

நாவினால் சுட்ட புண்ணுக்கு மருந்தில்லை என்பதால் அது குறித்துத் தமிழ் இலக்கியம் நிறையப் பேசுகிறது

பெண்கள் தம் வாழ்விலே சிறப்பாக அமைத்துக்கொள்ள வேண்டிய பெரும் குணங்கள் பல உண்டு. அழகும், கற்பும் மாத்திரம் பெண்களை உயர்த்தி விட மாட் டாது. அச்சம், மடம், நாணம், பயிர்ப்பு என் பன பெண்களுக்குரிய போற்றுதற்கான பண்புகள். எனினும் அடக்கம், தன்னம் பிக்கை, வீரம் போன்ற சிறந்த குணங்களும் பெண்களுக்கு இன்றியமையாதன. "அடக் கம் அமரருள் உய்க்கும்" என்று புகன்றார் வள்ளுவப் பெருந் தகை. அதுவே தேடற்கரிய செல்வமாகப் பேணப்படவேண் டியதுமாகும். அடக்கம் உடையாரை நல்லார் போற்றுவர். அடங்கியிருப் போனை அறி வில்லாதவன் என்று கருதக் கூடாது. குளக்கரையிலே கொக்கு அடங் கித் தூங்கி இருக்கிறது. சிறு மீன்களை எல்லாம் ஓட விட்டுப் பார்த்துக் கொண்டிருக் கிறது. உறுமீன் வரும் பொழுது ஓடிப் பாய்ந்து கொத்துகிறது. இதுபோன்றதே அடக்க முடையவர் செயலும். அவர்கள் வீணே தம் நாவையும், உடற் பலத்தையும் செலவு செய்ய மாட்டார்கள். ஆனால் தக்க சமயம் வரும் பொழுது தமது அறிவையும், ஆற்றலை யும் காட்டவும் தவறமாட்டார்கள்.

"கொக்கொக்க கூம்பும் பருவத்து மற்றதன் குத்தொக்க சீர்த்த விடத்து"

என்றார் வள்ளுவர்.

கலித்தொகையில் ஒரு காட்சி வருகின் றது. காட்டிலேயுள்ள மரங்களெல்லாம் தளிர்த் துப் பாரந் தாங்க மாட் டாது கொப்புகள்வளைந்து நிற்கின்றன. இதனை வர்ணிக்க வந்த புலவர்,

"தம்புகழ் கேட்டார் போல் தலை சாய்த்து மரம் துஞ்ச"

என்று பாடுகிறார். சான்றோர் கூடியிருக் கும் அவையின் கண் சிறந்தார் ஒருவரைப் பலர் கூடிப் பாராட்டு கின்றார்கள். அப்பொழுது பாராட்டுப் பெற்றவர் [illegible] நிற் கிறார். இதுதான் அடக்க முடையார் இயல்பு.

"நிலையிற் நிரியா தடங்கான் தோற்றம் மலையினும் மாணப் பெரிது"

இல் வாழ்க்கை என்னும் நெறியில் இருந்து கொண்டு, அடங்க வேண்டி யதற்கு அடங்கி வாழ்பவர்கள் மலையினும் மாண்பு உடையவர் என்று கூறுகிறார் வள்ளுவர்.

சிலப்பதிகாரத்தில் வரும் கண்ண கியை எடுத்துக் கொள்வோம். செல்வ வணிகன் மாநாய்கனுக்கு மகளாக அவத ரித்து, அழகுச் செம்மல் கோவலனுக்கு மனைவியாக வாய்க்கப்பெற்றவள். செல்வ வளமும், கலைவளமும் வாய்க்கப் பெற்ற வனானபடியால் கோவலன், கணிகையர் குல மாதவியின் உறவுக்கு ஆளானான். அவ ளுமோ குலத்திற்கேற்ற கொள்கையை வெறுத்து, பெண்மைக் கேற்ற பண்பினை மிகுதியாக உடையவள். இந்த நிலையில் கண்ணகி அடங்குகின்றாள்: ஆறுகின்றாள். தன் கணவன் மாற்றாள் வசப்பட்டான் என் பது அவள் மனதை உறுத்தாமல் இருக்க முடியாது. ஆனால் பெற்றவர்க்கும், உற்ற வர்க்கும், மற்றவர்க்கும் அவள் தனது கவ லையைக் காட்டிக் கொள்ளவேயில்லை. ஆறிய கற்புடனும், அடங்கிய சாயலுடனும் மௌனமாக வீட்டிலிருந்தாள். தன்னிடைய இன்பப் பொழுதை இழந்துவிட்டதாக அவள் எண்ணவில்லை. ஆனால் இல்லறத்தாளுக் குரிய அன்புக் கடமைகளைக் கணவன் வீட் டில் இன்மையால் செய்யத் தவறுவதா [illegible] ஒரு நாள் மாலை நேரத்தில் மாதவி யுடன் ஊடலுற்று, (10ஆம் பக்கம் பார்க்க)

கண்ணகியும் காரைக்கால் அம்மையாரும் அதனை எடுத்தியம்பும் காவிய நாயகிகள்

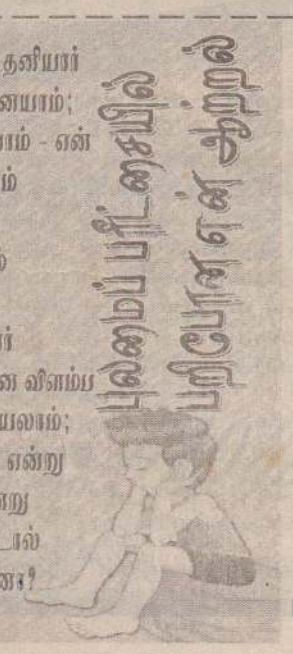

கல்லூரி என் வெற்றி தன் சாதனையென, தனியார் கல்வியகம் இல்லை இல்லை தன் சாதனையாம்; அஞ்சல்வழி பயிற்சிமன்றம் தன் சாதனையாம் - என் அன்ரி சொன்னா என்புள்ளி தன்னாட்டலாம் அப்பாவோ ஆசிரியர்; தன் அனுபவமாம் அம்மாவும் படித்தவர்தான்; தன் தீர்றலாம் அயல்வீட்டு மாமாவும் சிலநாள் வந்தார் ஆகையினால் என்வெற்றி தனக்கே என்றார் அங்கிருந்து வந்தவர்கள் தம் "செமினார்" என விளம்ப அனுசரணை வழங்கியோரோ தங்கள் செயலாம்; சொன்னேனே "இவன் வியாழன் உச்சம்" என்று சோதிடரும் வாதிடுவார் கோள் நிலையென்று என்புள்ளி இவர்களிடை பகிர்ந்து கொண்டால் என் ஆற்றல் பெற்றதெல்லாம் பூச்சியந்தானா?

புள்ளிப் பரீட்சையில் பறிபோனது என் ஆற்றல்

வே. இளையகுட்டி, பத்தர்.

"சக்தி தொகு"

இப் பூமியில் நான் பிறந்து
பட்ட தெல்லாம் போதும்;
சுதந்திரக் காற்றை நான்
இன்றுவரை சுவாசித்ததில்லை,
கலகமில்லாத வாழ்வை நான்
கனவில் கூட கண்டதில்லை,
அகதியாக அலைக்கழிந்து
அலுத்து விட்ட வாழ்வெனக்கு,
போரின் அவலங்களால்
பொறுமையிழந்து
தவிக்கின்றேன்,
அழிவுகளைக் கண்டு கண்டு
அச்சமடைந்து விட்டது மனம்,
வருமானம் இன்றி நான்
வாடி வதங்கி விட்டேன்,
வாலிப வயதினிலே நான்
முதுமையை அடைந்து விட்டேன்
ஏனிந்த வாழ்க்கையென்று
விரக்தி நிலை அடைந்து விட்டேன்
என்னைப் படைத்த ஆண்டவா!,
எனக்கு நீ மரணத்தையேனும்
விரைவாகத் தந்துவிடு;
இல்லை யென்றால் இம் மண்ணில்
இனிய சமாதானம் மலர
ஏற்ற வரம் ஈந்திடுவாய்!

ப.உதயகுமார்.

Digitized by Noolaham Foundation
noolaham.org | aavanaham.org

இலங்கை அணிக்குப் புதிய தலைமை

இலங்கைக் கிரிக்கெட் அணியின் தலைவராக இருந்த மஹேல ஜெயவர்த்தன தனது பதவியை விட்டு விலகியதால் இப்போது புதிய தலைவராக விக்கெட் காப்பாளர் சங்ககாராவும், துணைத் தலைவராக சுழல் மன்னன் முத்தையா முரளிதரனும் தெரிவு செய்யப்பட்டுள்ளனர்.

நீண்ட காலமாக இலங்கை அணிக்குத் தலைமை வகித்து பல வெற்றி களைத் தேடித் தந்தவர் மஹேல ஜெயவர்த்தன. எனினும் அண்மைக்கால மாக இவர் துடுப்பாட்டத்தில் சோபிக்காததால் பல்வேறு விமர்சனங்களுக் கும் உள்ளானார். எனவே துடுப்பாட்டத்தில் தீவிர கவனம் செலுத்துவதற் காகத் தனது தலைமைப் பொறுப்பை உதறியுள்ளார் மஹேல ஜெயவர்த்தனா.

இந்நிலையில் அணியின் நம்பிக்கை நட்சத்திரமும் விக்கெட் காப்பாளருமான குமார் சங்ககாராவுக்கு அணித் தலைமை தேடி வந்துள்ளது. இதுவரை காலமும் இலங்கை அணியின் உப தலைவராகவும் இவரே இருந்துள்ளார்.

இதேசமயம் இலங்கை அணியின் சுழல் மன்னனும், சாதனை நாயகனுமான முத்தையா முரளிதரன் அணியின் துணைத் தலைவராக நியமிக்கப்பட் டுள்ளார். இலங்கை அணியின் வெற்றிகளுக்கு முதுகெலும்பாக விளங்கிய முத்தையா முரளி தரனுக்கு இதுவரையும் அணியில் எந்தவொரு பொறுப்பும் வழங்கப்படாமல் இருந்தது அவரது ரசிகர்களைப் பெரிதும் அதிருப்தி கொள்ள வைத்திருந்தது. இப்போது அவர் துணைத் தலைவராகத் தெரிவுசெய்யப்பட்டிருப்பதால் ரசிகர்கள் பெருமகிழ் வடைந்துள்ளனர்.

சங்ககாராவின் சாதனைப் பயணத்தில்...

மாத்தளை நகரில் 1977 ஆம் ஆண்டு ஒக்ரேபர் 24 இல் பிறந்த குமார் சங்ககாரா இலங்கை அணியில் 2000 ஆம் ஆண்டு பாகிஸ்தானுக்கு எதிரான ஒருநாள் போட்டி மூலம் சர்வதேசக் கிரிக்கெட் அரங்கில் நுழைந்தார். தன்னுடைய பொறுப்பான துடுப்பாட்டத்தின் மூலமும் சிறந்த விக்கெட் காப்பாளராகச் செயற்பட்டதன் மூலமும் அணியில் நம்பிக்கை நட்சத்திரமாக உயர்ந்தார். இதுநாள் வரையும் 246 ஒருநாள் போட்டி களில் விளையாடி 10 சதங்கள், 48 அரைச் சதங்கள் உள்ளடங்களாக 7408 ஓட்டங்களைக் குவித்துள்ளார். 80 டெஸ்ட் போட்டிகளில் விளையாடியுள்ள இவர், 18 சதங்கள், 30 அரைச் சதங்கள் உள்ளடங்களாக 6764 ஓட்டங்களைப் பெற்றுள்ளார். டெஸ்ட் போட்டி களில் மிகச் சிறந்த சராசரியைக் கொண்ட இலங்கை அணி வீரர்களில் இவரே முதலிடத்தில் உள்ளார்.

இதுவரைகாலமும் அணியின் உபதலைவராக செயற்பட்ட இவருக்கு இப்போது தலைவராக உயரும் வாய்ப்புக் கிட்டியுள்ளது.

முரளிதரனின் சாதனைப் பயணத்தில்...

கண்டி நகரில் 1972 ஆம் ஆண்டு ஏப்ரல் 17 ஆம் திகதி பிறந்தவர் முத்தையா முரளிதரன். 1992 ஆம் ஆண்டு ஓகஸ்ட் மாதம் அவுஸ்திரேலியாவுக்கு எதிரான டெஸ்ட் கிரிக்கெட் போட்டிமூலம் இலங்கை அணியின் வீரராக முத்தையா முரளிதரன் அறிமுகமானார். தன்னுடைய மாயாஜாலப் பந்துவீச்சு மூலம் எதிரணி வீரர்களின் விக்கெட்டுக்களை வேட்டையாடி அணியின் வெற்றிக்கு உறுதுணையாக இருந்தார். எனினும் இவர் பந்தை எறிகிறார் என்ற சர்ச்சைக்குள் பலமுறை அகப்பட்டு அவையெல்லாம் தவறானவை என நிரூபித்து அதன்பின்னர் உலக சாதனைகளையும் நிகழ்த்தினார். இதுவரை 329 ஒரு நாள் போட்டிகளில் விளையாடி 505 விக்கெட்டுக்களை வீழ்த்தியுள்ளார். அதேவேளை 127 டெஸ்ட் போட்டிகளில் 720 விக்கெட்டுக்களைச் சாய்த்துள்ளார். ஒருநாள் போட்டியிலும் டெஸ்ட் போட்டியிலும் அதிக விக்கெட்டுக்களை வீழ்த்திய சாதனைக்குச் சொந்தக்காரராக முத்தையா முரளிதரன் திகழ்கின்றார்.

மினி உலகக் கின்னப் போட்டிகள் தென்னாபிரிக்காவில்

சர்வதேச கிரிக்கெட் சபையினால் நடத்தப்படவுள்ள மினி உலகக் கிண்ணப் போட்டிகள் இம்முறை தென்னாபிரிக்காவில் நடைபெறுவதற்கான வாய்ப்புகள் அதிகமாகியுள்ளது. ஆரம்பத்தில் இச் சுற்றுப்போட்டி பாகிஸ்தானிலேயே நடத்தப்பட இருந்தது. எனினும் பயங்கரவாத அச்சுறுத்தல் காரணமாக பாகிஸ்தானில் விளையாடப் பல நாடுகள் பின்னடித்தன. இதனால் இப் போட்டி மாற்றுத் தெரிவான இடமாக இலங்கையில் நடத்தப்படலாம் எனக் கூறப்பட்டது. எனினும் போட்டி நடைபெறும் காலத்தில் இலங்கையில் பருவமழை பெய்யும் வாய்ப்பு இருப்பதால் இப்போது தென்னாபிரிக்காவில் மினி உலகக் கிண்ணப் போட்டிகள் நடைபெறவுள்ளது.

இதற்கான ஏற்பாடுகள் மற்றும் இறுதி முடிவு என் பன நாளை 16 ஆம் திகதி நடைபெறவுள்ள ஐ.சி.சி யின் நிர்வாகக் குழுக்கூட்டத்தில் எடுக் கப்படும் எனத் தெரிவிக் கப்பட்டது.★★★

வீரர் ரொனால்டோ

நீண்ட காலமாகக் காயத்தினால் அவதிப்பட்டதால் உதைபந்தாட்டப் போட்டிகளில் இருந்து ஒதுங்கியிருந்த பிரேசில் அணியின் நட்சத்திர வீரர் ரொனால்டோ இப்போது காயத்தில் இருந்து மீண்டு, மீளவும் உதைபந்தாட்ட அரங்கிற்குத் திரும்பியுள்ளார். பிரேசிலில் உள்ள சாவோ போலோ நகரில் நடைபெற்ற உதைபந்தாட்டப் போட்டியில் கோரியாந்தன் அணி சார்பாக ரொனால்டோ களம் இறங்கினார். இப்போட்டியில் எதிரணியினரின் கையே இறுதிவரை ஓங்கியிருந்தது. 1:0 என்ற நிலையில் தோல்வியின் விழிம்பில் இருந்த கோரியாந்தன் அணிக்கு இறுதி நேரத்தில் அற்புதமாகக் கோல் ஒன்றைப் பெற்றுக்கொடுத்து போட்டியை சமநிலையில் முடிக்க உதவினார் ரொனால்டோ. இதன் மூலம் இன்னமும் தான்தான் உதைபந்தாட்ட உலகில் முடிசூடா மன்னன் என்பதை செயலில் காட்டினார். "இன்று நான் அடித்த கோல் எனது கால்பந்து வாழ்வில் ஒரு முக்கியமான தருணம்" என்று உணர்ச்சி பொங்க ரசிகர்களிடம் ரொனால்டோ தெரிவித்துள்ளார்.★★★★★

தென்னாபிரிக்காவில் அவுஸ்திரேலியா

தென்னாபிரிக்காவுக்கு எதிரான டெஸ்ட் தொடரைக் கைப்பற்றியதன் மூலம் ஐ.சி.சியின் டெஸ்ட் கிரிக்கெட் தர வரிசையில் மீண்டும் முதலிடத்தை எட்டிப் பிடித்துள்ளது அவுஸ்திரேலிய அணி.

அண்மையில் சொந்த மண்ணில் தென்னாபிரிக்காவிடம் டெஸ்ட் தொடரில் மண்கௌவியதன் மூலம் ஐ.சி.சி.தரவரிசையில் முதல் இடத்தில் இருந்து கீழிறங்கவேண்டிய கட்டாயம் அவுஸ்திரேலிய அணிக்கு ஏற்பட்டது. முதலிடத்துக்குத் தென்னாபிரிக்காக முன்னேறியது. இத்தோடு அவுஸ்திரேலிய அணியின் ஆதிக்கம் முடிவுக்கு வந்துவிட்டது என்றே எல்லோரும் எண்ணினர். எனினும் தாங்கள் பீனிக்ஸ் பறவைகள் என்பதை மீண்டும் ஒருமுறை நிரூபித்து தென்னாபிரிக்காவை அதன் சொந்த மண்ணிலேயே வீழ்த்தி, இழந்துபோன முதலிடத்தை அடைந்துள்ளனர் அவுஸ்திரேலியா அணியினர். இதன்மூலம் ஏப்ரல் மாதம் நடைபெறவுள்ள ஐ.சி.சி.விருது வழங்கும் விழாவில் 1,75000 அமெரிக்க டொலர்களை முதலாம் இடத்தில் அவுஸ்திரேலியா அணி அள்ளவுள்ளது.★★★★★★★

Digitized by Noolaham Foundation.
noolaham.org | aavanaham.org

உங்களுக்கும் பரிசில்கள்

விடை தெரியுமா? - 07

1. 'மாயத்தீவில் மந்திரக்கிழவி' சிறுவர் தொடரில் வருகின்ற இளவரசர்களின் தாயின் பெயர் என்ன?
2. சிறுவர்களைக் கவர்ந்த 'பார்பி' பொம்மைகள் எப்போது உருவாக்கப்பட்டன?
3. மகளிர் உலகக் கிண்ணக் கிரிக்கெட் போட்டி இந்த வருடம் எங்கு நடைபெற்று வருகின்றது?
4. கியூபா நாட்டின் தற்போதைய அதிபர் யார்?
5. யாழ்.ஆஸ்பத்திரி வீதியில் அமைந்துள்ள மகாத்மா காந்தியின் சிலையை அன்பளிப்புச் செய்த நிறுவனம் எது?

விடை தெரியுமா?

தெரிந்தால் 25.03.2009 இற்கு முன்னர் சரியான விடைகள் அனுப்பும் 6 மாணவர்களுக்கு பரிசுகள் வழங்கப்படும்.

விடை தெரியுமா? - 05
சரியான விடைகள்

(1) இசைப்புயல் ஏ.ஆர்.ரஹ்மான்.
(2) 09.07.1974.
(3) கோண்டாவில்.
(4) நந்திவர்மன். (5) ஆசிப் சர்தாரி.

பரிசுபெறுவோர்

01. ச.விமலா,
கொழும்புத்துறை இந்து மகாவித்தியாலயம்.
02. வி.ஜெவிதா,
தரம் - 8, யாழ்.இந்து மகளிர் கல்லூரி.
03. யோ.சிவாஜினி,
தரம் - 9, மட்டுவில் கமலாசனி கனிஷ்ட ம.வித்தி.
04. சி.திரோஜன்,
தரம் - 4B, கரவெட்டி மாணிக்கவாசகர் வித்தி.
05. ஒ.நிதூசன்,
தரம் - 8 C, யாழ்.இந்துக் கல்லூரி.
06. உ.கிருசாந்,
தரம் - 9 D, யாழ்.மத்திய கல்லூரி.

குறிப்பு:
விடை தெரியுமா பகுதியில் பாடசாலை மாணவர்கள் மாத்திரமே பங்குகொள்ளவும். விடைத்தாள்களுடன் சிறுவர்கதிர் விண்ணப்பப் படிவம் கட்டாயம் இணைக்கப்படவேண்டும். விடைத்தாளுடன் பெயர், தரம், பாடசாலை போன்ற விவரங்களை மறக்காது குறிப்பிடுங்கள்.

விடுகதையும் விடைகளும்

01. ஒரே இரவில் உதித்திடுவான், உடம்போடு தலைப்பாகையுடன் காட்சி தருவான். அவன் யார்? **காளான்.**
02. ஒற்றைக்கால் குள்ளன். கைகளோ எட்டு. உடம்பு நிறமோ அட்டைக் கறுப்பு. அவன் யார்? **குடை.**
03. ஒற்றைக்கால் சுப்பன். தலைக் கனமோ மிகப் பெரிது. நிற்க மாட்டான், தரையில் சுழலு வான் வேகமாக. இவன் யார்? **பம்பரம்.**
04. ஒருவரை ஒருவர் துரத்திப் பிடிப் பதில் இவர்களுக்குள் பெரிய போட்டி. ஆனால் காலக் கணக் கைக் காட்டுவதில் மிக வல்லவர் கள். யார் இவர்கள்? **கடிக்காரத்தின் முட்கள்.**
05. ஒற்றைக்காலில் வெள்ளைச் சாமி, ஓடைசென்று தவம் இருப் பான். யார் இவன்? **கொக்கு.**
06. ஒரு சிறிய குளம். சுற்றிலும் அழகான ஐந்து வீடுகள். அது என்ன? **உள்ளங்கையும், விரல்களும்.**
07. ஒன்பது பிள்ளைகளுக்கும் ஒரே குடுமிதான். அது என்ன? **வெள்ளைப்பூண்டு.**
08. ஒரு பக்கம் மூடிய மூங்கிலில் உள்ளம் கவரும் சங்கீதம். அது என்ன? **புல்லாங்குழல்.**
09. ஒரு காதைக் கொண்ட மனிதன், இவனுடைய பெருமையெல் லாம் காதில்தான். காது போனால் பெருமையும் போய்விடும். இவன் யார்? **ஊசி.**
10 ஒரு நெல் எடுத்துக் குத்தினால் வீடு முழுவதும் பொறி. அது என்ன? **விளக்கு.**

இ.கவிராஜ், தரம்-5,
யா/சந்திரா ஸ்கந்தவரோதய ம.வி.

மாணவர் தூரிகை

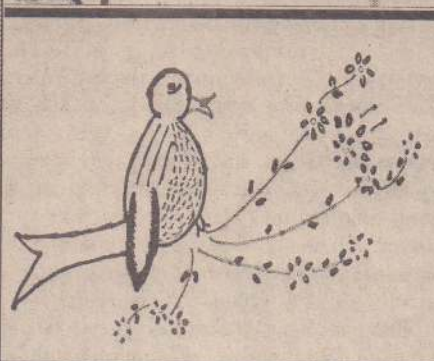

நா.மதன்ராஜ், தரம் - 5,
யா/மேலைப் புலோலி சை.வித்தியாலயம்.

இ.கோசலன், தரம் - 5,
யா/சன்மார்க்க மகா வித்தியாலயம்.

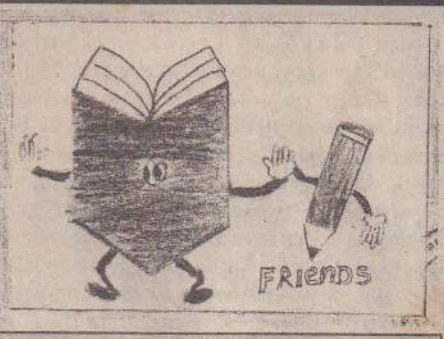

கு.மதுங்கி, தரம் - 4 A,
யா/உடுப்பிட்டி மகளிர் கல்லூரி.

சி.சதீஸ்கரன், தரம் -8,
யா/கனகரட்னம் மகா வித்தியாலயம்.

கா.மதுரா, தரம் - 8A,
யா/கொக்குவில் இந்துக் கல்லூரி.

ஜ.தேஷ்னி, தரம் - 9 D,
யா/சுன்னாகம் அ.மி.த.க.பாடசாலை.

சிறுவர் கதிர்

உண்மையின் சிறப்பு

நீதி தவறாமல் ஆண்டு வந்த அபராஜித மன்னனின் புகழ் பாரெங்கும் பரவியிருந்தது. நாடு செல்வச் செழிப்போடு விளங்கியது. மன்னன் ஒவ்வொரு நாளும் அதிகாலையில் தன்னந்தனியாகக் கோட்டைக்கு வெளியே சென்று நீராடித் துதித்து விட்டு வருவது வழக்கம்.

ஒருநாள் அவ்வாறு நீராடச்சென்ற மன்னன் அழகான பெண் ஒருத்தி கோட்டையை விட்டு வெளியே செல்வதைக் கண்டான். "அம்மா கொஞ்சம் நில்! நீ யார்? இந்த நேரத்தில் தனியே எங்கே போகிறாய்?"

"மன்னா! நான்தான் திருமகள். எந்த இடத்திலும் நான் அதிக காலம் தங்குவது இல்லை. இந்த நாட்டுக்கு வந்து நெடுங்காலம் தங்கி விட்டதால் இப்போது வெளியில் போகிறேன்"

"அப்படியா? தங்கள் விருப்பப்படியே செல்லுங்கள் நான் தடுக்க வில்லை!" என்று விடைகொடுத்தான் மன்னன்.

சற்று நேரம் கழித்து அந்த வழியே இன்னொரு பெண் வந்தாள்.

"அம்மா நீ யார்? தனியே எங்கே புறப்பட்டாய்?"

"மன்னா! நான் தர்மதேவதை. திருமகள் இல்லாத இடத்தில் நான் எப்படி இருக்க முடியும்? அதனால் அவள் போகும் இடத்திற்கு நானும் போகிறேன்"

"சென்று வாருங்கள் தாயே! நான் தடுக்கவில்லை" என்று அவளையும் வழி அனுப்பி வைத்தான் அபராஜித மன்னன்.

இன்னும் சிறிது நேரத்தில் இன்னொரு பெண் வருவதைப் பார்த்தான் மன்னன்.

"நீ யாரம்மா? நீ எங்கே போகிறாய்?"

"அரசே! நான் கல்வித் தேவதை. திருமகளும், தர்மமும் இல்லாத இடத்தில் நான் இருப்பதில்லை. அதனால் போகிறேன்"

[அடுத்தவாரம் தொடரும்....]

நீங்களும் எழுதலாம்

(தரம் 9 - இற்கு உட்பட்ட மாணவர்கள் மாத்திரம்)
மாணவர்களே!

'சிறுவர் கதிரில்' உங்களின் கதைகள், கட்டுரைகள், கவிதைகள், விடுகதைகள், பொன்மொழிகள், பொது அறிவு விடயங்கள், ஓவியங்கள் போன்ற ஆக்கங்கள் பிரசுரமாக வேண்டுமா? அப்படியானால் கீழுள்ள படிவத்தை பூர்த்தி செய்து, உங்கள் ஆக்கங்களோடு இணைத்து அனுப்பி வையுங்கள். தரமானவை பிரசுரமாகும். அனுப்ப வேண்டிய முகவரி:-

'சிறுவர் கதிர்', உதயன்
361, கஸ்தூரியார் வீதி, யாழ்ப்பாணம்.

மாணவர் பெயர் :-.....
தரம் :-.....
பாடசாலை :-.....

இத்தோடு இணைக்கப்பட்டுள்ள ஆக்கம், குறித்த மாணவரின் சுய ஆக்கமென சிபார்சு செய்கின்றேன்.

திகதி ..... வகுப்பாசிரியர் கையொப்பம்

மணிமொழியின் கதையைக் கேட்ட இளவரசர்கள் இருவரும் சிறிது நேரம் மௌனமாக இருந்தார்கள். கடைசியில் இளவரசி மணிமொழிதான் அந்த மௌனத்தைக் கலைத்தாள். "என் கதையைக் கேட்டுவிட்டீர்கள். ஆனால் நீங்கள் யார் என்பதையும் எவ்வாறு இந்தக் கிழவியிடம் அகப்பட்டீர்கள் என்பதையும் சொல்லவில்லையே?" என்று அவள் வினாவினாள். "மணிமொழி நாங்கள் இருவரும் நந்திபுரத்து இளவரசர்கள். எங்களையும் உன்னைப் போல நரபலி கொடுப்பதற்காகத்தான் தன் மாயா ஜாலத்தால் கவர்ந்து வந்துள்ளாள் மந்திரக்கிழவி" என்று தங்கள் கதையையும் சுருக்கமாகக் கூறினான் இந்திரவர்மன். "சரி சரி வீணே கதைத்து நேரத்தை விரயமாக்காமல் மந்திரக் கிழவியின் பிடியில் இருந்து தப்பிப்பதற்கு ஏதாவது உபாயத்தைத் தேடுவோம்" என்று சந்திரவர்மன் கூறினான். அவனது கூற்றை ஆமோதிப்பதுபோல மணிமொழியும், இந்திரவர்மனும் அங்கிருந்த அறைகளில் மந்திரக்கிழவியை அழிக்கக்கூடிய ஏதாவது வழி தென்படுகிறதா என ஆராய முற்பட்டனர்.

அப்போது "இந்திரா! இங்கே வா. இந்த ஓலைச் சுவடியில் மந்திரக்கிழவி பற்றி விவரமாக எழுதப்பட்டுள்ளது. சில வேளைகளில் அவளை வீழ்த்தும் வழியும் இதில் சொல்லப்பட்டிருக்கலாம்" என்றான் சந்திரவர்மன். விரைந்து வந்த இந்திரவர்மன் அவனது கையில் இருந்த சுவடியை வாங்கிக்கொண்டு விளக்கொளியில் படிக்க முற்பட்டான். அதைப் படிக்கப் படிக்க அவனது முகம் பிரகாசமாகியது. அதற்குள் "இளவரசர்களே! மந்திரக்கிழவி இந்த மாளிகையை நோக்கி வந்துகொண்டிருக்கிறாள்" என்று அச்சம் கலந்த குரலில் கூவியபடி ஓடி வந்தாள் மணிமொழி.

(தொடரும்)

பொன்மொழிகள்

- முன்னேற்றத்தின் முதற்படி கல்வியாகும்.
- செய்வதைத் திருந்தச் செய்வதே வெற்றிக்கு வழியாகும்.
- சுருங்கச் சொல்வதே பேச்சுத்திறனின் உயிர்நாடியாகும்.
- அதிகம் பேசுபவர்கள் செயல் வீரர்களாக இருப்பதில்லை.
- அமைதியைவிட வேறான மகிழ்ச்சி வேறு எதுவுமில்லை.
- தீமையை நன்மையைக் கொண்டு தடுத்து விடுங்கள்.
- மனதில் திருப்தி ஏற்படாதவர்கள் என்றும் ஏழைகளே.
- பணம் சேர்ப்பது மட்டும் வாழ்க்கையல்ல. நல்ல மனங்களையும் சேர்க்க வேண்டும்.
- நல்லவற்றைப் பாறையில் எழுது. தீயவற்றைப் பனிக்கட்டியில் எழுது.
- பணிவு, பொறுமை, நம்பிக்கை மனிதனின் வாழ்க்கையை உயர்த்துகின்றன.

சு.துலக்ஷன், தரம்-7B, யா/பரியோவான் கல்லூரி.

Digitized by Noolaham Foundation.
noolaham.org | aavanaham.org

தமிழ்ச்சட்டம்பி.....

(07 ஆம் பக்கத் தொடர்ச்சி....)

''அப்பிடியெண்டா உன்ரை மேனுக்கும் என்ரை மேளுக்கும் ஒத்துவராது. அவளை நாங்கள் இங்கிலீசு படிப்பிக்கப் போறம்.''

''நான் என்ன செய்யிறது? நீங்கள் என்னத்தை எண்டாயென்ன செய்யுங்கோ'' என்று சொல்லிக் கொண்டே நழுவியிருந்த முந்தானைச் சேலையைச் சொருகிக்கொண்டு போனாள் பாக்கியம்.

* * *

ஐந்து வருடங்களுக்குப் பின்:

''என்ன மச்சாள்! இண்டைக்கு உறவினர்களோடு வந்திருக்கிறாய்? என்ன விஷேசம்?''

''ஒண்டுமில்லை, என்ரை மேன்ரை விஷயமாகத்தான் வந்தனாங்கள்.''

''என்ன விஷயம்?''

''கலியாண விஷயமாகத்தான்''

''ஆருக்குச் செய்ய?''

''என்ரை ஆனந்தனுக்கும் வதனிக்கு....''

''என்ன!..... நான்தானே படிக்கையுக்கை சொன்னனான்''.....

''போனதை விடு மச்சாள். அவன் தானே இப்ப உத்தியோகமாகி விட்டான்''.

''என்ன உத்தியோகம்? தமிழ்ச் சட்டம்பிதானே?''

''ஓமணை மச்சாள்.''

''அது ஒத்துவராது. வேறை யாரையும் பார்த்துச் செய்யுங்கோ.''

''உருத்துக்காகவோ உத்தியோகத்துக்காகவோ கலியாணம் செய்யப் போறியள்?''

''எல்லாற்றை பெட்டையளும் காற்சட்டை போட்டவங்களோட இங்கிலீசு பேசிக்கொண்டு போக, என்ரை பெட்டையை மாத்திரம் வேட்டி உடுத்தவரோடை தமிழ் பேசிக்கொண்டு போகச் சொல்லுறியளே?''

''ஏன் தமிழ்ச் சட்டம்பி உத்தியோகம் சரியில்லையே?''

''சரியெண்டு வை. சம்பளம் என்ன தெரியுமே?''

''இஞ்சை பார் மச்சாள்! சம்பளம் குறைஞ்சாப்போலை தமிழ்ச் சட்டம்பியைத் தள்ளி வைக்காதையுங்கோ. ஒரு காலத்திலை தமிழ்ச் சட்டம்பிமாருக்கும் நல்ல காலம் வரும்''.

''அது வந்த காலத்திலே பாப்பம். இனிமேல் இதைப் பற்றிக் கதைக்காமல் உன்ரை மேனுக்கு எங்கையாலும் பார்த்துக் கலியாணத்தைக் கட்டிவை.''

''அது எனக்குத் தெரியும். இனிமேல் இந்த விஷயமாக உன்ரை வீட்டுக்கு வந்தால் உன்ரை காற் செருப்பாலை அடி'' என்று சொல்லிக் கொண்டே விறுவிறென்று நடந்தாள் பாக்கியம்.

ஆனந்தனுக்கும் அவ்வூரைச் சேர்ந்த பிரபல விவசாயி ஒருவரின் மகள் ரோகினிக்கும் திருமணம் வெகு சிறப்பாக நடைபெற்றது. ரோகினி வறுமைப்பட்டவள். அதிகம் படிக்காத வள். ஆனால் பண்புள்ளவள். ரோகினியின் சிறந்த பண்பு ஆனந்தனைக் கவர்ந்தது. ஆனந்தன் ரோகினியை வாழ்க்கைத் துணைவியாக ஏற்றுக் கொண்டதையிட்டுப் பெருமைப்பட்டான்.

* * *

''என்ன பார்வதி! றோட்டையே பார்த்துக் கொண்டு நிக்கிறியள்? என்ன விஷேசம்?'' என்று அந்த வீதியால் வந்த தம்பித்துரை மாஸ்ரர் கேட்டதும் பார்வதி சுய நினைவுக்கு வந்தாள்.

''ஒண்டுமில்லை மாஸ்ரர். எங்கடை மருமேனும் பெண்சாதியும் போகினம். அதுதான் என்ரை மேளுக்குக் காட்டினனான்.''

''இப்ப காட்டினாப் போலை என்ன. அந்தப் பொடியன் கேட்ட நேரம் செய்து கொடுத்திருந்தா உன்ரை மேள் ஏன் உப்பிடி இருக்குது''.

''அதுக்கென்ன மாஸ்ரர் செய்யிறது. மருமேனுக்குப் பேசியிருந்ததெண்டெல்லே ஒருத்தரும் மாட்ட வெண்ணுறாங்கள்.''

''பார்வதி! இப்பவெல்லே மருமேனுக்குச் சம்பளம் கூட்டிப் போட்டாங்கள். அவன்ரை சம்பளத்துக்கும் மதிப்புக்கும் ஆரும் கிட்ட நிக்க முடியுமே?''

''நானென்ன செய்யிறது. காலம் செய்யிற வேலை மாஸ்ரர். அல்லாட்டித் தமிழ்ச் சட்டம்பியை வேண்டாமெண்டு தள்ளியிருப்பேனே? தமிழை வேம்பென வெறுத்துவிட்டு இங்கிலீசைக் கரும்பென நினைத்தது என் தவறுதான். அதுக்கினி என்ன செய்யிறது?'' ✱

(நன்றி:'கன்னிப்பெண்' - சிறுகதைத் தொகுதி)

நாவினால் சுட்ட புண்ணுக்கு மருந்தில்லை.....

(07 ஆம் பக்கத் தொடர்ச்சி....)

மனமுடைந்து கண்ணகியின் முன்னிலையில் வந்து நிற்கிறான் கோவலன். ஆ!கெட்டேன். மாயவாழ்க்கை நடத்தும் கபடி ஒருத்தியோடு ஒன்றுகூடி என் குடும்பப் பொருள்களனைத்தையும் இழந்துவிட்டேன் என்று புலம்பினான். அந்த இடத்தில் கண்ணகியின் அடக்கம் போற்றுதற்குரியது. எதுவித சலனமும் இன்றி, 'கவலையடையற்க. எனது காற் சிலம்பு இருக்கின்றது. விற்றுப் பணம், பொருள் தேடலாம்' என்கிறாள் களங்கமற்ற கண்ணகி. இது வன்றோ மகளிர் அடங்கி நிற்கும் இடம்!

சிறையிலிருந்த செல்வி எனப் போற்றப்படும் சீதா பிராட்டி அசோக வனத்திலே இராவணனால் சிறைவைக்கப்பட்டிருக்கிறாள். சீதையைத் தேடி அனுமன் வருகின்றான். வந்தவனின் நோக்கம் நிறைவேறுகின்றது. அவன் சீதையைக் காண்கிறான். இராம பிரான் கொடுத்த அடையாளத்தைக் காண்பித்து ஆறுதல் கூறுகின்றான். இறுதியில் தனது முதுகின் மேல் ஏறிக்கொள்ளும்படி வேண்டுகின்றான். மறுக்கிறாள் சீதை. ஏன்? அங்கே அடக்கம் தான் முன்னிற்கிறது. பொறுமையுடன் சொல்கிறாள்.

ஒருவரும் இல்லாத இடத்திலே நாய் சோற்றுப் பானையைக் காவிக்கொண்டு போனது போல் நீயும் வேறு எவருமில்லாத இடத்தில் என்னைக் காவி மறைத்துக் கொண்டு போக நினைக்கிறாய். இது உண்மையான வீரர்களின் செயலன்று. கோழைகள் மேற்கொள்ளும் இத்தகைய செயல்களுக்கு இடம் கொடுப்பது இகழ்ச்சியாகும். ஆகவே பொறுத்திருந்து பார்ப்போம், என்று கூறி தன்னடக்கத்தையும் வெளிப்படுத்துகிறாள். ''சொல்லினால் சுடுவேன். அது தூயவன் வில்லின் ஆற்றற்கு மாசென்று வீசினேன்'' என்கிறது கம்பராமாயணம். இராமனுடைய வில்லினாலே இராவணனைக் கொல்ல வேண்டும் என்ற நியதியை மாற்றச் சீதாபிராட்டிக்கு மனம் இசையவில்லை. எனவே பொறுத்து இருந்து பார்ப்பதற்கு எண்ணுகிறாள். இராவணனைக் கொல்ல ஒரு சொல் போதுமானதென்பது பிராட்டியின் நம்பிக்கை. ஆனாலும் இராமனுடைய வில்லுக்கு உரிய இடத்தைக் கொடுப்பதே தன் கடமை என்பதையும் அவள் மறக்கவில்லை. ஆகவே பிராட்டியின் அடக்கத்தை இத்தகைய இடங்களில் காணும் போது பெண்மைப்பண்பு மிளிருவதையே உணரமுடிகிறது.

தமயந்தியை நளமகாராசன் காட்டிலே விட்டுச் சென்றபோதும் அடக்கமாகத் தன் தந்தையின் அரண்மனைக்குச் சென்று, தனது புத்திசாதுரியத்தால் வெற்றியடைந்தாள்.

காரைக்கால் பதியில் அவதரித்த காரைக்காலம்மையாரும் தன் கணவனான பரமதத்தன் தன்னைப் பிரிந்து சென்று, வேறு விவாகம் செய்து, பலகாலம் வீட்டுக்கு வராதிருந்த போதும் அயலார் அறியாமல் அடக்கத்துடன் வீட்டிலிருந்தாள்.

அடக்கங்களுள் மிக முக்கியமானது நாவடக்கம். இவ்வடக்கமானது குறிப்பாகப் பெண்களுக்கு அவசியமானதாகும். நாவினாற் சுட்ட வடுவுக்கு மருந்தில்லை. இதனையொட்டியே வள்ளுவரும்.

''தீயினாற் சுட்டபுண் ணுள்ளாறும் ஆறாதே நாவினாற் சுட்ட வடு''

எனக் குறிப்பிட்டுள்ளார்.

கைகேயி தன் நாவினால் உரைத்த உரை தசரதனைக் கொன்றது. அதனால் அவள் மூவுலகும் பழிப்பதற்கு இடமானாள். தீர ஆலோசித்த பின்னரேயே நாவை உபயோகிக்க வேண்டும் என்பதன் உண்மையினை நாம் பல்வேறு சந்தர்ப்பங்களில் உணருகின்றோம். தீர ஆலேசனை நடத்தியபின் நாவை உபயோகிக்காது, மனதின் கண் எழுந்த வற்றையெல்லாம் பேசிவிட்டுப் பின்பு யோசித்துப் பயன் இல்லை.

''யாகாவா ராயினும் நாகாக்க காவாக்கால் சோகாப்பர் சொல்லீழுக்குப் பட்டு''.

இதுவும் அடக்கமுடைமை என்னும் அதிகாரத்தில் வள்ளுவர் உரைக்கும் வாசகங்களில் ஒன்று. இதினின்றும் அடக்கத்தினின்றும் வழுவுவதனால் ஏற்படும் தீமையினைத் தெளிவாக விளக்குகின்றார் தெய்வப் புலவர் திருவள்ளுவர்.

பெரிய புராணத்துப் பெண்களை எடுத்துக்கொண்டாலும் அவர்கள் தாம் அடங்கி நின்று வேண்டிய பணிகள் அனைத்தையும் செய்து தமது கணவன்மாருக்கு முதன்மை கொடுத்து அவர்களின் பெருமையை விளக்க வைத்த பெருமையைக் காண்கிறோம். இதனால்தான் ''மனை அறத்தின் வேரனையர்'' என்று சேக்கிழார் போற்றுவர். வேரானது மண்ணுள் மறைந்தும் மரத்தை முழுவதாகத் தாங்கி நிற்பது போலப் பெண்களும் தமது பெருமையையும் புலமையையும் அடக்கிக் கொண்டு பாராட்டுக்குரிய பெரும் பணிகளை ஆற்றி வீட்டையும் நாட்டையும் பேணுவது இலக்கியங்களிலும் புராணங்களிலும் காட்டப் பட்ட சிறப்பாகும்.

இவ்வாறு அடக்கம் என்ற பண்பினால் பெருமை பெற வேண்டியவர்கள் பெண்கள் என்பதைச் சங்க இலக்கியங்களும், புராணங்களும் சிறப்பாகக் காட்டுவதை அனைவரும் பின்பற்றி ஒழுக வேண்டியது அவசியமாகும். ✱ (நன்றி:சிலந்தமிழ் இன்பம்)

சொற்சிலம்பம் - போட்டி இல: 52

1	2	3		4		5	6
7			8			9	
		10			11		
	12			13			
14				15			16
17			18			19	
20		21			22		
		23					

அனுப்புபவர் பெயர்:.....

விலாசம்:.....

.....

கையொப்பம்:.....

மேலிருந்து கீழ்

1. நீண்ட கால அளவு.
2. காயம்.
3. பேச்சுத் தடக்குதல்.
4. கனிக்கு முந்தியது.
5. உணவு.
6. திடுக்காட்டம்/பீதி/பயம்
8. தென்னிந்தியாவில் சர்சைக்குரிய நதி.
11. பாரம் மிக்கது.
12. சொற்பயன் விளக்கும் நூல்.
13. யுத்தம்.
14. கூடியது.
16. ஆம் என்பதற்கு எதிர்ப்பதம்.
18. சாயல்/ உதாரணத்துக்கு உரியது.
21. சின்னப் பிள்ளைகள் செவி மடுக்க விரும்புவது.
22. பிற நாடுகளுக்குச் செல்ல வழங்கப்படும் அனுமதி.

★ வாசகர்கள் மத்தியில் குறிப்பாக மாணவ மாணவியர் மத்தியில் பொது உளச்சார்பு மற்றும் மொழி அறிவைவளர்த்து விடத் தூண்டுவதே இப்போட்டி நடத்தப்படுவதன் முக்கிய குறிக் கோள்.

★ ஒவ்வொரு போட்டியிலும் ஏராளமான வாசகர்கள் ஆர்வத்துடன் கலந்துகொள்வதுடன், அவர்களில் பெரும் பாலானோர் முற்றிலும் சரியான விடைகளை அனுப்பி வருவதால் பரிசுக்கும் பாராட்டுக்கும் உரிய அதிஷ்ட சாலிகள் குலுக்கல் முறைமூலம் தேர்ந்தெடுக்கப் படுகின்றனர்.

★ சொற்சிலம்பம் போட்டி இலக்கம்: 50 இற்கான சரியான விடைகள் வருமாறு:

இடமிருந்து வலம்

(1) அகம்பாவம் (6) மைல் (7) கரி (8) குழு (9) திலீபன் (11) முழம் (12) ரதி (13) நடிப்பு (14) பல்விதம் (16) ரவி (17) கொம்பு (19) கவிதை (21) படு (22) திசை (23) புலம்பல்

மேலிருந்து கீழ்

(1) அமைதி (2) கல்லீரல் (3) பாகன் (4) வரி (5) கொழும்பு (8) குழப்பம் (10) பதிவிரதை (11) முடி (13) நம் (14) பரகதி (15) தவி (17) கொடும் (18) புயல் (20) விசை (21) பல

★ சொற்சிலம்பம் போட்டி தொடர்பான வாசகர்களது ஆலோசனைகளும் கருத்தில் எடுக்கப்படும்.

★ சொற்சிலம்பம் போட்டி இலக்கம்:50 இற்கான சரியான விடைகளை எழுதி அனுப்பியவர்களில் குலுக்கல் மூலம் தேர்ந்தெடுக்கப்பட்ட முதல் மூன்று அதிஷ்ட சாலிகளது பெயர் விபரங்கள் வருமாறு:

1 ஆம் பரிசு — **ப. அன்ரன் நிறாஜ்,** மயான வீதி, மல்வம், உடுவில், சுன்னாகம்.

2 ஆம் பரிசு — **செல்வி தி.கனகலோஜனி,** பழவத்தை, வியாபாரி மூலை, பருத்தித்துறை.

3 ஆம் பரிசு — **ரூத் நிலோஷனா பவுலினஸ்,** இல.33, கோயில் வீதி ஒழுங்கை, யாழ்ப்பாணம்.

போட்டி விதிகள்

1. வாசகர்கள்சொற்சிலம்பம்போட்டியில்கலந்துகொள்ளலாம்
2. ஒருவர் எத்தனை கூப்பன்களையும் நிரப்பி அனுப்பலாம்
3. உதயனில்பிரசுரமாகும்கூப்பன்களேபோட்டிக்கு ஏற்கப்படும்.
4. போட்டி தொடர்பாக ஆசிரியரின் தீர்ப்பே முடிவானதாகும்.
5. வெற்றி பெறும்முதல்மூன்று பேர்களுக்கு முறையே ரூபா250/=, ரூபா150/=,ரூபா100/=பணப்பரிசில்கள்வழங்கப்படும் அத்துடன் பாராட்டுப்பெறும் ஐந்து அதிஷ்டசாலிகளது பெயர் விபரங்களும் உதயனில் பிரசுரிக்கப்படும்.
6. பூர்த்தி செய்யப்பட்ட கூப்பன்கள்,

சொற்சிலம்பம் போட்டி இல. 52

நியூ உதயன் பப்ளிகேஷன் (பிறைவேற்)லிமிட்டெட், இலக்கம் 361, கஸ்தூரியார் வீதி, யாழ்ப்பாணம்.

என்னும் முகவரிக்கு எதிர்வரும் புதன்கிழமைக்கு அடுத்து வரும் புதன் கிழமைக்கு முன்னர் (25.03.2009) திகதிக்கு முன்னர் கிடைக்கத்தக்கதாக தபாலட்டையில் ஒட்டி அனுப்பி வைக்கப்படவேண்டும்.

7. சொற்சிலம்பம் போட்டி இல. 52 இல் வெற்றிபெறுவோர் களது விபரம் 29.03.2009 ஞாயிறு உதயனில் பிரசுரிக்கப்படும்.

இடமிருந்து வலம்

1. இளம் பெண்.
4. ஒரு இராகம்/பண்.
7. பேதிக்கு உகந்தது.
9. தோழி.
10. ஒன்றுசேர்.
11. நெருப்பு.
12. கண்கூடு/ வெளிப்படையான உண்மை.
14. நீங்கல்/சட்டி/தகழி.
15. சந்திரன்/அறிவு.
17. பலம்/வலிமை.
18. நெஞ்சு/பன்மை விகுதி.
19. வாய்த்தொகுதியில் அமைந் திருப்பது.
20. அதிவேகம்.
22. குளிகை.
23. துணிச்சல் மிக்கவன்.

பரிசில் பெறுவோருக்கான பணம் காலக்கிரமத்தில் அவர்களது முகவரிக்கு காசோலையாகவோ அல்லது தபாலில் அனுப்பி வைக்கப்படும்.

பரிசுப் பெறுவோர்

(1) எஸ்.ஆதவன், 5 ஆம் வட்டாரம், நயினாதீவு.

(2) செல்வன் த.நவிலால் வில்வராஜ், பண்ணாகம் தெற்கு, சுழிபுரம்.

(3) கோ.ஜெயதேவி, வல்லிபுரம் வீதி, கோப்பாய் வடக்கு, கோப்பாய்.

(4) செ.விநாயகதாஸ், அந்தோனியார் வீதி, மாதகல்.

(5) ரதிலா சிவராஜலிங்கம், இல:87, சந்தனமாதா கோயில் வீதி, சுண்டுக்குளி, யாழ்ப்பாணம்.

Digitized by Noolaham Foundation. noolaham.org | aavanaham.org

லாடம் - திரை விமர்சனம்

நிலையும் தன் வாயால் கெடும் என்ற பழமொழியை அடியொற்றி வெளிவந்துள்ளது லாடம் திரைப்படம்.

புதுமுகம் அரவிந், சார்மி, கோட்டா சீனிவாசராவ், தீரஜ் ஆகியோரின் நடிப்பில் பிரபுசாலமனின் இயக்கத்தில் உருவாகியுள்ளது லாடம். வேலைதேடி சென்னைக்கு வருகின்ற அரவிந் எதிர்பாராத விதமாக வில்லன் கும்பலிடம் சிக்குகின்றார். அவ்வேளையில் வில்லனின் மகனை இன்னொரு கும்பல் வெட்டிக்கொல்கின்றது. அப்போது அவர்களைப் பழிவாங்க வில்லன் புறப்படுகின்றான். எனினும் தான் தப்புவதற்காக 'கத்தியைவிட புத்தியை பாவிப்பதே சிறந்தது' என்று வில்லனுக்கு ஆலோசனை கூறுகிறார் அரவிந். 'அப்படியானால் நீயே உன் புத்தியைப் பாவித்து அவனைக் கொல் இல்லாவிட்டால் உன்னை நான்கொன்று விடுவேன்' என்று வில்லன் சொல்லிவிடுகின்றான். அதன் பின் இரு வில்லன் கும்பல்களிடமும் அரவிந் மாட்டிக்கொண்டு முழிப்பதும் இறுதியில் தன் புத்திசாலித்தனத்தால் இரு கும்பலையும் ஒட்டுமொத்தமாக அழிப்பதுமே லாடம் படத்தின் கதை.

அப்பாவித்தனமான இளைஞனாக அசத்தியிருக்கிறார் அரவிந். அவருக்கு ஈடுகொடுத்து குறும்புத்தனமான பெண்ணாக சார்மி தோன்றியுள்ளார். கோட்டா சீனிவாசராவ், தீரஜ் ஆகியோரின் நடிப்பு வெகு இயல்பாக உள்ளது. பின்னணி இசை படத்தின் விறுவிறுப்பை இன்னும் அதிகரிக்கச் செய்துள்ளது. புதுமுகங்களைக் கொண்டும் தன்னால் ஒரு வெற்றிப் படத்தைக் கொடுக்க முடியும் என்பதை பிரபுசாலமன் லாடம் படத்தின் மூலம் அழுத்தமாக நிரூபித்திருக்கிறார். ஒளிப்பதிவும் ஆங்கிலப் படங்களின் தரத்தை ஞாபகமூட்டுகின்றது. 'லாடம்' படம் வெற்றியை நோக்கிய ஒரு பயணம்.

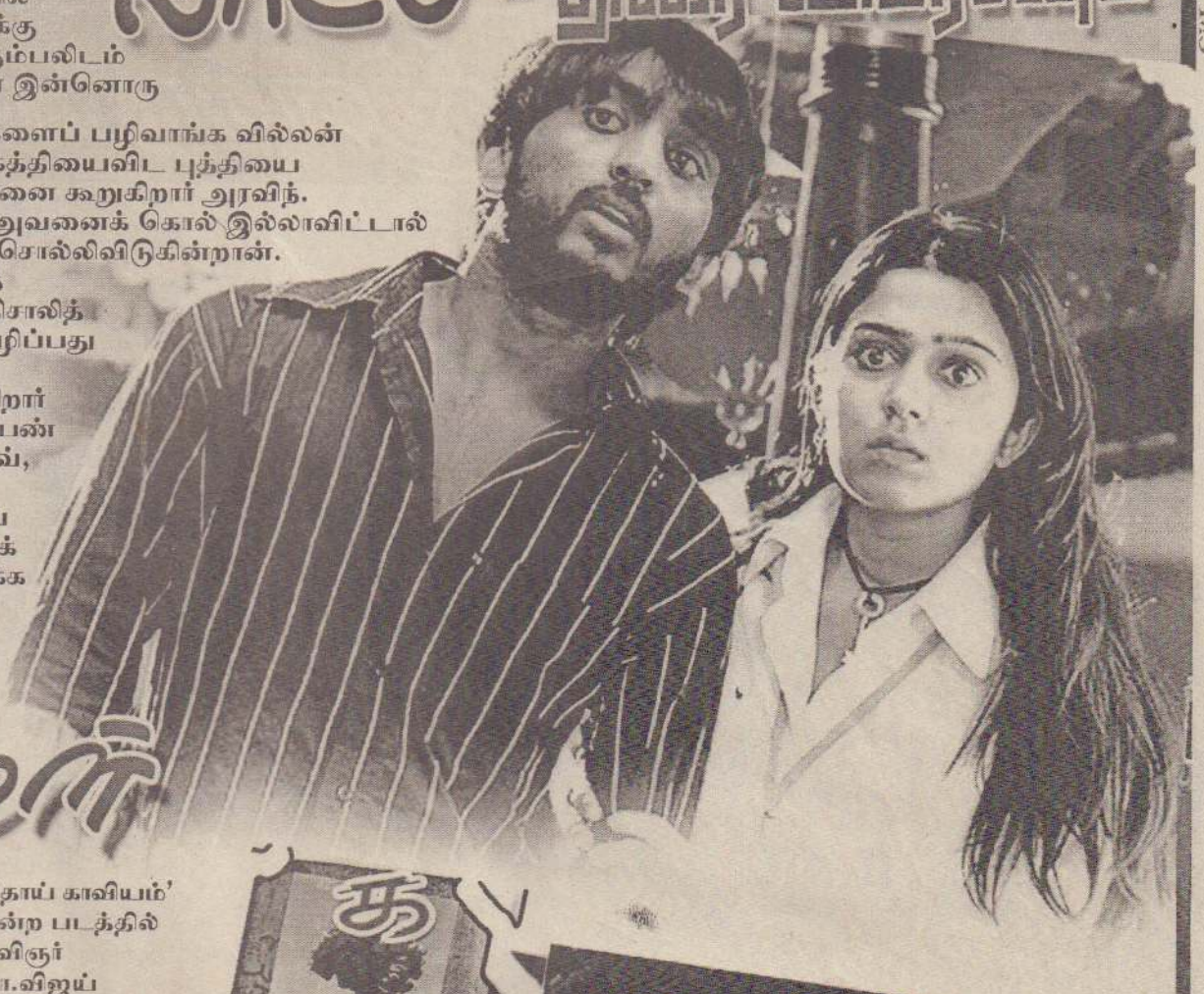

ஞாபகங்கள்

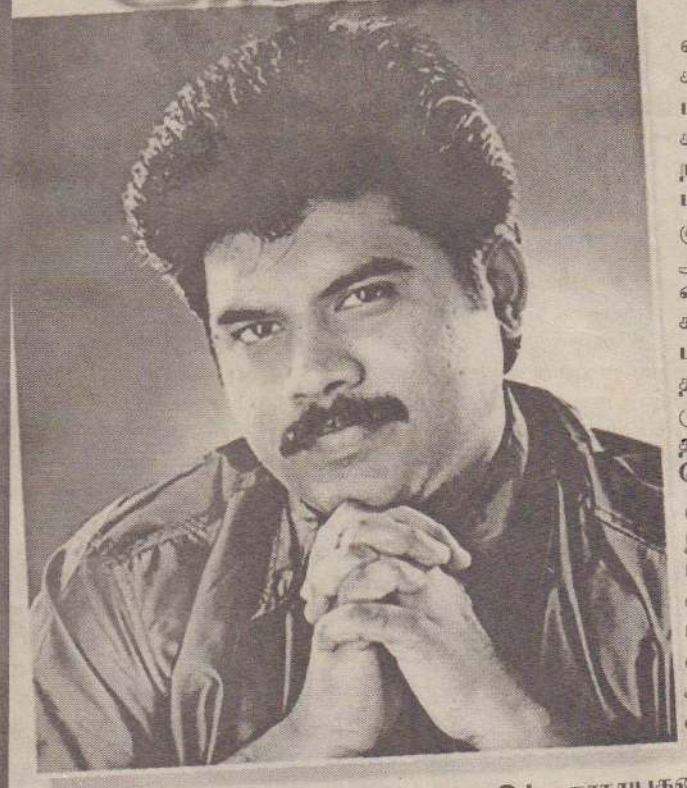

'தாய் காவியம்' என்ற படத்தில் கவிஞர் பா.விஜய் கதாநாயகனாக நடித்து வந்தார். பின்னர் சில குளறுபடிகளால் அப்படம் கைவிடப்பட்டது. கவிஞர் பா.விஜய், தன்னுடைய முதலாவது திரைப்படம் வெளிவர முன்னரே இன்னுமொரு படத்திலும் ஒப்பந்தமாகியுள்ளார். 'ஞாபகங்கள்' என்று பெயரிடப்பட்டுள்ள இப்படத்தில் மீண்டும் கதாநாயகனாக பா.விஜய் நடிக்கவுள்ளார். ''இதுவரை தமிழ் சினிமாவில் பேசப்படாத வாழ்வின் பக்கங்கள் சிலவற்றை அசைபோட்டுப் பார்ப்பதாக ஞாபகங்கள் திரைப்படம் அமையும்'' என்று நம்பிக்கையோடு கூறி வருகிறார் பா.விஜய். படத்தின் தலைப்பைப் போலவே படமும் கவித்துவமாக அமையும் என ரசிகர்கள் எதிர்பார்க்கின்றனர்.

இரட்டிப்பு மகிழ்ச்சி

காதலால் ஏற்பட்ட சர்ச்சைகள், தொடர் தோல்விகள் என்பவற்றால் துவண்டு போயிருந்த நடிகர் ஸ்ரீகாந்துக்கு நல்ல நேரம் ஆரம்பமாகியிருக்கிறது. 'பூ' படத்தின் மூலம் தன்னுடைய திறமையை மீள நிரூபித்த ஸ்ரீகாந்துக்கு இப்போது இன்னுமொரு சந்தோஷமான செய்தி கிடைத்திருக்கிறது. பெப்ரவரி 28ஆம் திகதி ஸ்ரீகாந்த் - வந்தனா தம்பதியினருக்கு அழகான ஆண் குழந்தை ஒன்று பிறந்துள்ளது. இதில் இன்னுமொரு விசேஷமும் உண்டு. பெப்ரவரி 28 அன்றுதான் ஸ்ரீகாந்தின் பிறந்தநாளும்கூட!

தள்ளிப்போன திருமணம்

நம்நாடு படத்தின் மூலம் அறிமுகமான கார்த்திகா சரியான வாய்ப்புகள் அமையாததால் திருமணம் செய்ய முடிவெடுத்திருந்தார். எனினும் கருணாஸுடன் இணைந்து நடித்த 'திண்டுக்கல் சாரதி' திரைப்படம் எதிர்பாராத வெற்றியைப் பெற்றது. இதனால் இப்போது வாய்ப்புகள் கார்த்திகா வீட்டு வாசலைத் தட்டுகின்றன. எனினும் அவற்றுக்கெல்லாம் உடனடியாக முடிவு சொல்லாது நிதானித்துத் தீர்மானம் எடுக்கிறார் கார்த்திகா. பட வாய்ப்புகள் குவிவதால் தன்னுடைய திருமண ஏற்பாடுகளை கார்த்திகா ஒத்தி வைத்திருப்பதாகக் கூறப்படுகின்றது.

சித்திரையில் யோகி

இயக்குனர் அமீர் நடிகராக அவதாரமெடுக்கும் 'யோகி' திரைப்படம் சித்திரை மாதத்தில் வெளிவரவுள்ளதாகத் தெரிவிக்கப்படுகிறது. இது முற்றிலும் வணிக ரீதியிலான திரைப்படம். திருடாதிருடி படத்தை இயக்கிய சுப்பிரமணிய சிவாகோகி படத்தை இயக்குகிறார். உள்நாட்டிலும் வெளிநாட்டிலும் நடைபெற்று வந்த இதன் படப்பிடிப்புகள் பூர்த்தி ஆகிவிட்டன. இப்போது படத்தொகுப்பு, பின்னணி ஒலிச் சேர்க்கை போன்ற வேலைகள் மும்முரமாக நடைபெற்று வருகின்றன. இவையெல்லாம் நிறைவற்றதும் சித்திரைப் புத்தாண்டு விருந்தாக திரையரங்குகளில் யோகி திரைப் படம் வெளியாகவுள்ளது. ★

Digitized by Noolaham Foundation.
noolaham.org | aavanaham.org

ஆய்வு வாய்ப்புக்கள் சிறப்பாக அமையுமானால் சித்த மருத்துவத்தின் சிறப்பை மேம்படுத்தலாம்

சித்த மருத்துவத்தில் மூலிகைகளின் முக்கியத்துவம் குறித்த இக்கட்டுரைத் தொடரின் மூன்றாவது பகுதியில் கலாநிதி பாலசிவகடாட்சம் அவளர்களது தமிழர் மருத்துவம் - அன்றும் இன்றும் என்ற நூலின் உள்ளடக்கம் குறித்து சென்றவாரம் குறிப்பிட்டிருந்தேன்.

யாழ்ப்பாணத்தில் சித்த மருத்துவம்: அன்றும் இன்றும்- ஓர் வரலாற்று ஆய்வு நூல்

''சித்த மருத்துவம் -யாழ்ப்பாணத்தில் அன்றும் இன்றும்'' என ஓர் வரலாற்று ஆய்வில் தடம் பதித்திருக்கிறார் சித்த வைத்தியத்துறை சிரேஷ்ட விரிவுரையாளர் டாக்டர் (திருமதி) அன்புச்செல்வி ஸ்ரீதரன் அவர்கள். 2007 ஆம் ஆண்டு வெளியிடப்பட்ட இந்நூலில் யாழ்ப்பாண இராச்சியத்தின் மன்னர் காலந்தொட்டு இன்றுவரை, யாழ்ப்பாணப் பிரதேசத்தில் சித்த வைத்தியத்துறையின் நீண்ட வரலாற்றைச் சுருக்கமான முறையில் தெளிவாக எடுத்துக் காட்டியிருக்கிறார் என்று பேராசிரியர் ச.சத்தியசீலன் அவர்கள் இந்நூலின் அறிமுகவுரையில் குறிப்பிட்டுள்ளார்.

நூல்கள் அனைத்தும் ஆய்வுக்கான பெட்டகங்கள்

சுதேச மருத்துவத்துறை சார்ந்த நூல்கள் அனைத்தும் இத்துறையில்

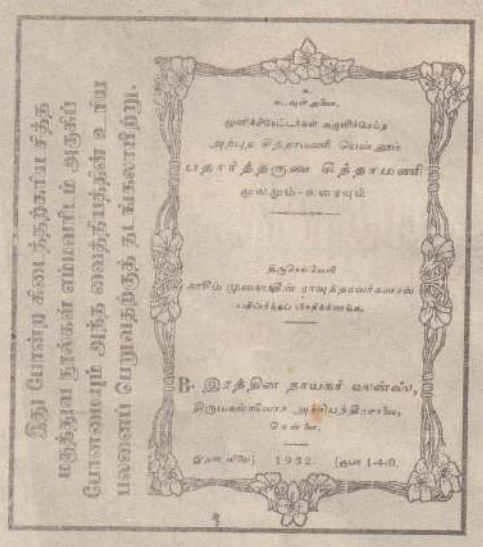

ஆய்வு செய்வதற்கு உறுதுணையாக இருக்கும் பொக்கிஷங்கள். இந்நூல்கள் அனைத்தையும் அழியவிடாது காக்கவேண்டியது எமது தலையாய கடமையாகும் என்பதுடன் இருப்பதை காப் பாற்றுவதுடன் இழந்ததை மீட்டெடுப் பதும் எமக்குரிய கடமையாகும். ஆங்காங்கே அவரவர் வீடுகளில் கவனிப்பாரற்றுச் சிதறிக்கிடக்கும் அரிய நூல்களைப் பாதுகாப்பதில் நீங்களும் இணைந்து கொள்ளலாம். சுதேச வைத்தியத்தை நாம் எல்லோரும் இணைந்தே முன்னேற்ற வேண்டும்.

சுதேச மருத்துவத்தில் ஆய்வு செய்யாகளம் அமைக்கப்பட வேண்டும்

ஆரம்பித்த காலம் முதல் சுதேச மருத்துவத்தில் ஆய்வுக்கட்டுரைகள் மிக அரிதாகவே இருந்திருக்கின்றன. ஒரு விஞ்ஞான முறையிலான ஆய்வுக்குள் சுதேச வைத்தியம் உள்வாங்கப்படுகின்ற நிலைமை அண்டை நாடுகளில் இருந்தும், -குறிப்பாகத் தமிழ் நாட்டில் இருந்தும், - எமது நாட்டில் இந்த வாய்ப்பு ஏற்படுத்தப்பட்டும், அதனைச் சரியாக எங்கள் சித்தர்களால் பயன்படுத்திக் கொள்ள முடியவில்லை.

சென்ற ஆண்டு (2008 இல்) இந்தியாவின் ஆந்திரப் பிரதேச மாநிலத்தில் மூன்றாவது சர்வதேச ஆயுர்வேத மாநாடு டிசெம்பர் மாதத்தில் நடந்து முடிந்திருக்கின்றது. இதற்காக யாழ்ப்பாணக் குடாநாட்டிலிருந்தோ, வடபகுதியிலிருந்தோ எந்தவிதமான ஆய்வுக்கட்டுரைகளும் சமர்ப்பிக்கப்படவில்லை.

நமது நாட்டில் ஹெக்ரர் கொப்பேக்கடுவ ஆயுர்வேத ஆராய்ச்சி நிலையம் சென்ற ஆண்டு நடத்திய வருடாந்த மாநாட்டில்கூட இங்கிருந்து எதுவித ஆய்வுக்கட்டுரைகளும் சமர்ப்பிக்கப்படவில்லை.

ஏன் எதற்காக?

சுதேச வைத்தியத்தில் ஆய்வு செய் வதில் பற்றாக்குறை ஏற்பட்டது ஏன்? வசதி வாய்ப்புக்கலிருந்தும், உலகளா விய ஆயுர்வேத மாநாடு அண்டை நாட்டில் ஒழுங்கு செய்யப்பட்டி ருந்தும், எமது நாட்டுக்குள்ளேயே வாய்ப்புக்களிருந்தும், ஆய்வுக்கட்டுரைகள் சமர்ப்பிக்கப்படாதது எதற்காக?

இவை எல்லாவற்றுக்கும் மேலாக யாழ்ப்பாண விஞ்ஞான சங்கத்தின் 16 ஆவது வருடாந்த மாநாட்டிற்கு வந்து சேர்ந்த சுதேச வைத்தியம் சார்ந்த ஆய்வுக்கட்டுரைகள் மிகச் சிலவே. ஏன் இந்தப் பற்றாக்குறை? ஆய்வில் ஈடுபடுவதற்குத் தகுதியுடைய ஆய் வாளர்கள் பற்றாக்குறையா?ஆய்வு செய்வதில் விஞ்ஞான விளக்கம், அதற்கான அணுகுமுறை தெரியவில்லையா? ஆய்வு செய்வதற்கான வளம் இல்லையா?

இது எங்களது மருத்துவம். இயற்கை மருத்துவம். மருத்துவம் செய்ய எங்களிடம் வளமிருக்கிறது. எங்களால் இயலும் என்றால் ஆய்வு செய்வதற்கான வளம் இங்கு இல்லையா? அதற்கான வசதிவாய்ப்புக்களை ஏற்படுத்த முடியாதா? இதற்கான நிதியை இங்கிருக்கும் நிதி வழங்கலுடன் தொடர்புபடும் நிறுவனங்கள் பெற்றுத்தர வாய்ப்புக்கள் இல்லையா? அல்லது ஆய்வுசெய்வதற்குத் தடைகள் அல்லது முட்டுக்கட்டைகள் இருக்கின்றனவா?

முட்டுக்கட்டைகளைத் தாண்டி எழுந்து வாரீர்!

ஒரு துறை சார்ந்த ஆய்விற்கு எவர் தடைபோட முடியும்? நான் இதுவரையில் கண்டு கதைத்த எங்களூர் சமகால சித்தர்கள் தமக்குள்ளே முணுமுணுத்து, அங்கலாய்த்துக் கொள்வது தெரிகின்றது. ஆய்வு செய்வதற்கான திட்ட அறிக்கை சரியாக சமர்ப்பிக்கப்படும்போது அதற்குரிய வழி தானாகவே கிடைத்துவிடும். மேற்படிப்பு விடயத்திலும் நடைமுறை இது தானே?

ஒவ்வொருவரும் தங்கள் துறை சார்ந்து, ஏனைய துறைகளுடன் கூட்டுச் சேர்ந்து ஆய்வினை மேற்கொள்ளலாம். இருதுறைகள் சேரும்போது புதிய முடிவுகளைப் பெறமுடியும். புதுப்புதுக் கண்டு பிடிப்புக்களைப் பெறமுடியும். தேவைகருதி எந்த விஞ்ஞான துறைகளுடனும் இணைந்த ஆய்வினை மேற்கொள்ளும்போது இருதரப்புக்கள் மத்தியிலும் இருக்கும் வளங்களையும் சிறப்பாகப் பயன்படுத்திக் கொள்ளலாம்.

கூட்டுச்சேரும்போது புதிய யோசனைகள், புதிய விளக்கங்கள் என்று புதுமைகள் செய்ய அனைவருக்கும் வழிகிடைக்கும்.

சித்தர்களே! தடை தாண்டும் காலம், தாண்ட நினைப்பவருக்கும், அதற்காக முயற்சிப்பவர்களுக்கும், அதில் முழுமையான ஈடுபாடு கொண்டவர்களுக்கும் மட்டுமே கனிந்துவரும். இனிவரும் பாதை வெற்றிப்பாதையாக அமையும். நம்புங்கள்!

சுதேச வைத்தியத்தில் என்ன ஆய்வு செய்யலாம்?

இயற்கை மருத்துவத்தில் ஆய்வு செய்ய என்ன இருக்கின்றது? பயன்படுத்தும் மருந்தைத் தவிர இவர்களுக்கு எந்தவிதமான ஆராய்ச்சிகள் பொருத்தப்பாடானது? மூலிகைகளில் சித்தர்கள் ஆய்வு செய்ய முடியுமா? விஞ்ஞான வரையறை பற்றியும் ஆய்வு முறைகள் பற்றியும் சித்தர்களுக்கு என்ன தெரியும்? ஆராய்ச்சி என்னவென்றே தெரியாத இவர்கள் எப்படிச் சுதேச வைத்தியத்தில் குறிப்பாகச் சித்த வைத்தியத்தில் ஆராய்ச்சி செய்திடலாம்?

இப்படிப் பல கேள்விக் கணைகளை மாறி மாறித் தொடுக்கும் கரிசனை கொண்ட கல்விமான்களுக்குச் சித்தர்கள் தங்களது ஆய்வுத் திறமையை வளர்த்தெடுத்து, பதில் சொல்லவேண்டிய காலம் வந்துகொண்டிருக்கின்றது. மாறாக அங்குமிங்குமாக அங்கலாய்த்துக் கொண்டு நாங்களும் ஆராய்ச்சி செய்ய முடியாதா என ஏங்குகின்ற, ஏங்கிக் கொண்டிருக்கின்ற எங்களூர் சித்த ஆயுர்வேத வைத்தியர்களே! உங்களை மையப்படுத்தி ஏனைய துறைகளுடன் நீங்களும் இணைந்து ஆராய்ச்சிகள் பல செய்திடும் நோக்கில் மேலெழுந்தவாரியாக ஒரு சில துணுக்குகளை இங்கே, கீழே அள்ளித் தெளித்திருக்கின்றேன்.

''சித்தமெல்லாம் எமக்குச் சிவமயமே''! எல்லாம் வல்ல ஜோதியாம் ஆதியாம் சிவபெருமானின் துணைகொண்டு ஆதி சித்தர்களை வணங்கி அவர் தந்த தத்துவங்களையும் கோட்பாடுகளையும் முறையாகக் கடைப்பிடித்து ''ஆராய்ச்சி'' என்ற நல்ல ஆயுதத்தைக் கையிலெடுங்கள்! இவ் அரிய ஆயு தம் என்றும் ஆக்க வேலைகளுக்காக மனித உயிரைக் காப் பாற்றுவதற்காக எங்களது விழுமியங்களைக் கலை, கலாசாரப் பண்புகளையொட்டி அதனைச் சிறப்புற வைப்பதாக இருக்க வேண்டும். உதவிக்கரம் நீட்டுவதற்குப் பல நல்ல உள்ளங்கள் எம் மத்தியி லிருந்து ஈசல் போல கிளப்பி வருவார்கள். வளரத் துடிக்கும் எந்தத் துறைக்கும், சமூகத்திற் கும் தடை யென்று எதுவுமில்லை! எங்களுக்குள் நல்லுறவை விதைத்தெடுத்து மானுடம் காக்க அனைவரும் ஒன்றிணைவோம். ஆராய்ச்சி கணையாளியாகி மானுடம் எனும் வண்டியைக் காத்து ஓடவைத்து நாமெல்லோரும் சேர்ந்து வளர்ந்திடுவோம்.

ஆராய்ச்சிக்கான கருப்பொருள் எது?

ஆய்வுக்கான கருப்பொருளைத் தெரிவு செய்வதில் அதிக அக்கறை கொள்ளுதல் சிறந்தது. ஒரு பிரச்சினைக்கான தீர்வாக, ஒரு நோயை இனங்காணுதலும், நோயின் தீவிரத் தன்மையும், நோயை குணமாக்குவதற்கான தகுந்த முறைகளும், மேலும் நோயிலிருந்து விடுபடுவதற்கான மருந்துகளைப் பரிந்துரைப்பதும் சுதேச வைத்தியத்தின் தனிச் சிறப்பாகும்.

வெறுமனே மருந்துகளைக் கண்டு பிடித்தலோ அன்றி அம்மருந்துகளைக் குறித்தெழுதிய அளவுகளில் பரிந்துரைப்பதும் சித்த வைத்தியத்தின் ஆய்வாக அமைந்து விடாது. அதற்கும் மேலாக நாடி பிடித்தலிலிருந்து, நோயைச் சரியாக இனங்காண் பதிலிருந்து (DIAGNOSIS), அதற்குத் தேவையான மருந்து வகைகளைக் கண்டு பிடிப்பதும், பரிந்துரைப்பதும், அம் மருந்துகளின் பயன்பாடு, நோய் தீர்க்கும் திறன், அதற்கு எடுக்கும் கால அளவு இப்படியே நீண்டு கொண்டே போகும்.

இந்த விடயத்தைச் சென்ற வருட (2008 இல்) இறுதியில் யாழ்ப்பாணக் குடாநாட்டிலுள்ள ஆயுர்வேத வைத்தியர்களுக்கு மாகாண சுதேச வைத்தியத்துறை, பிராந்திய சுகாதார பணிமனை என்பவற்றுடன் இணைந்து யாழ்ப்பாண விஞ்ஞானச் சங்கத்தின் பிரயோக விஞ்ஞானப் பிரிவு நடாத்திய ''ஆய்வுமுறைமைகள்'' பற்றிய வேலைப்பட்டறையில் தெரிவிக்கப்பட்ட இருபக்கக் கருத்துக்களையும், தெரிந்தெடுத்த தகவல்களையும் ஆதாரமாகக் கொண்டு விளக்க முயற்சிக்கிறேன்.

உலகளாவிய ரீதியில் ஆயுர்வேத கருத்தரங்குகள்

சித்த வைத்தியத்தைப் பற்றிக் கவலைப்படுபவர்களைவிட ஆயுர்வேத வைத்தியத்தில் கரிசனை கொள்பவர்கள் பலர். இது விடயத்தில் சித்தி வைத்தியம், ஆயுர்வேத வைத்தியம் இரண்டையும் சித்தர்கள் தனித்துவப்படுத்த முனைந்தாலும் எங்கள் (மூன்றாம்) பக்கத்திலிருந்து சுதேச வைத்தியமாகவே (Indigenous Medicine) இதனைப் பார்க்க முடிகிறது. ஒருவர் ஆயுர்வேதமென்றும் இன்னொருவர் ஆயுள்வேதமென்றும் கூறுகிறார். வேறுபாடு எமக்குத் தேவையில்லை. எந்த மருத்துவமானாலும் அதனது பயன்பாடு ஒன்றே குறிக்கோளாகும். தேவை கருதியதாக இருப்பதனால் இரு மருத்துவத்தையும் இணைத்து ''சித்த ஆயுர்வேத வைத்தியம்'' எனக் கொள்ளலாம் - என ஒப்புக்கொண்டவர்களின் விருப்பத்தை இங்கு முன்வைக்கிறேன்.

உலகளாவிய ரீதியில் ஆயுர்வேதக் கருத்தரங்குகள் மும்முரமாகவும் சிறப்பாகவும் பல்வேறுபட்ட ஆராய்ச்சிகளுக்குக் களமமைத்துக் கொடுத்துள்ளன. இந்த வகையில் சென்றவருடம் (2008 இல்) நடைபெற்ற உலகளாவிய ரீதியிலான மாநாட்டைக் குறிப்பிடலாம்.

3 ஆவது உலகளாவிய ஆயுர்வேத மாநாடு

2008 இல் 3 ஆவது உலகளாவிய ஆயுர்வேத மாநாடு இந்தியாவின் ராஜஸ்தான் மாநிலத்தில் டிசெம்பர் மாதத்தில் நடந்து முடிந்திருக்கின்றது. அதில் அலசப்பட்ட, சமர்ப்பிக்கப்பட்ட ஆய்வுகளின் கருப்பொருள்கள் சித்த ஆயுர்வேத ஆய்வாளர்களுக்கு அவர்களை ஆராய்ச்சி உலகுக்கு இழுத்துச் செல்வதற்கு உதவும்.

01. ஆயுர்வேத முறைமைகளுள் பரிசோதனை முறை ஆய்வு.
(CLINICAL RESE ARCH AYURVEDIC METHODOLOGY)

ஆயுர்வேத கோட்பாடுகளுக்கும் தத்துவங்களுக்கும் அமைவாகப் பரிசோதனை முறையினூடான ஆய்வாக இது அமைகிறது.

02. புதிய நோய்களுக்கான ஆயுர்வேதத்தின் அணுகுமுறை
(AYURVEDIC PURSPECTIVE OF NEW DISEASES)

தற்போது உலகில் தோன்றிய புதுவகையான நோய்களுக்கு ஆயுர்வேதத்தில் மருந்துகள் சொல்லிவைக்கப்படவில்லை. நுளம்பு காவிகள் மூலமாக ஏற்படும் டெங்கு, சிக்குன் குனியா மற்றும் எச்.ஐ.வி. போன்ற நோய்கள் பிந்தியகாலங்களில் பாரிய அளவில் தோற்றம் பெற்றதாலும், ஆயுர்வேத முறைமைகளுக்குள் இனங்காணப்படாதிருந்ததும் இவற்றுக்கான நோயறிகுறிகளும் மருந்துகளும் ஏடுகளில் குறிப்பிடப்படவில்லை என்ற கருத்து நிலவுகின்றது.

ஆதலினால் இவற்றுக்கான மருந்துகள் ஆய்வின் மூலமாகக் கண்டு பிடிக்க வேண்டிய தேவையும் எழுந்துள்ளது. ஒழுங்கு முறையான வைத்தியப் பரிசோதனை மூலமான ஆய்வு இதற்கான நோய் இனங்காணலையும் மருந்துகளைக் கண்டு பிடிக்க வேண்டியதன் அவசியத்தையும் சுட்டி நிற்கின்றது.

(வளரும்)

கலாநிதி கு.மிகுந்தன்
தலைவர், விவசாய உயிரியல்துறை,
விவசாயபீடம்,
யாழ்.பல்கலைக்கழகம்.

இயற்கை மூலிகைகள்
சித்த வைத்தியத்தின் உயிர்நாடி
பகுதி - 04

Digitized by Noolaham Foundation
noolaham.org | aavanaham.org

நேர்மையுடனும் அர்ப்பணிப்புடனும் ஈடுபட்டால் இசைத்துறை மூலமும் வாழ்க்கையில் உயரமுடியும்

யாழ்.குடாநாட்டில் தன்னுடைய மிருதங்க இசையால் புகழ்பெற்றவர் கலாபூஷணம் மா.சிதம்பரநாதன். தனக்கென தனித்துவமான பாணியொன்றை உருவாக்கிப் பலரிடம் பாராட்டும் பெற்றவர். இசைத் துறைதவிர கவிதை, சிற்பம் போன்றவற்றிலும் அவ்வப்போது ஈடுபட்டு வருகிறார். சங்கீதரத்னம், தண்ணுமை வேந்தன், மிருதங்கக் கலைவாரிதி, லயஞான ஜோதி போன்ற பட்டங்களும், ஆளுநர் விருது, கலாபூஷணம் விருது போன்ற விருதுகளும் இவரைத்தேடி வந்துள்ளன. டச்சுநோட், தொல்புரம் மேற்கில் வசித்துவரும் இந்த மிருதங்கச் சக்கரவர்த்தி 'உதயன்' வாசகர்களுடன் தன் எண்ணங்களைப் பகிர்ந்து கொள்கின்றார்.

செவ்வி: கார்த்தன்

கேள்வி: இசைத்துறையில் குறிப்பாக மிருதங்கத்துறையில் தங்களுக்கு ஈடுபாடு வரக்காரணம் என்ன?

பதில்: எனது முன்னோர்கள் கலைகளின்பால் இயல்பாகவே நாட்டமுள்ளவர்கள். கட்டடக்கலை, இசை, நாடகம் போன்ற துறைகளில் சிறந்து விளங்கியவர்கள். எனது தாய்வழிப்பேரனாகிய எம்.செல்லையா அவர்கள் சிறந்த நாடகமேடை அமைப்பாளராகவும் ஒலி, ஒளி அமைப்பாளராகவும் ஒப்பனைக் கலைஞராகவும் விளங்கியதோடு மட்டுமன்றி, சிறந்த ஆர்மோனியக் கலைஞராகவும் அந்நாளில் புகழ்பெற்றவர். அத்தோடு தவில் மேதை வலங்கைமான் சண்முகசுந்தரம் அவர்களின் தந்தை மூளாய் ஆறுமுகம்பிள்ளை, எங்கள் வீட்டின் அயலிலேயே குடியிருந்தார். அவர் வீட்டிலிருந்து எழும் நாதஸ்வரம், தவில், மிருதங்கம் ஆகிய வாத்தியங்களின் இன்னோசை எந்நேரமும் காதில் தேன் பாய்ச்சும். இவ்வாறான குடும்பப் பின்புலமும் கேள்வி ஞானமும் என்னை அவையின் கண் முந்தியிருக்கச் செய்ய வேண்டும் என்ற என் தந்தையாரின் பெருவிருப்பும் என் இசையார்வத்தைத் தூண்டி இத்துறையில் ஈடுபாடு வரக் காரணிகளாக அமைந்திருக்கலாம்.

கே: தங்கள் குரு மற்றும் தங்களின் இசைமேம்பாட்டிற்கு உதவியோர் பற்றிய விவரங்களைத் தருவீர்களா?

ப: சிறிய வயதில் என் இசையார்வத்தைக் கண்ணுற்ற என் தந்தையார், பவ்வியக் கலைஞர் சுப்பையாப்பிள்ளை அவர்களிடம் மிருதங்கம் பயில ஏற்பாடு செய்தார். இரண்டு ஆண்டுகள் அவரிடம் பயின்ற பின் மிருதங்கப் பேராசான் சிதம்பரம் ஏ.எஸ்.இராமநாதன் அவர்களிடம் பயில ஆரம்பித்தேன். பின் சுன்னாகம் இராமநாதன் அக்கடமியில் சேர்ந்து நான்காண்டுக் கற்கை நெறியைப் பூர்த்தி செய்து ''சங்கீத ரத்னம்'' பட்டம் பெற்றேன். அங்கும் எனது பெருமதிப்பிற்குரிய குரு ஏஸ்.இராமநாதன் அவர்களே பேராசிரியராகப் பணிபுரிந்தார். இலங்கையில் மிருதங்கக் கலைப் பயிர் செழித்தோங்கி வளரக் காரணமாக இருந்தவர் இராமநாதன் அவர்களே என்பதை இங்கே குறிப்பிட்டே ஆகவேண்டும். பட்டம் பெற்றபின் நானும் நண்பர்கள் சிலரும் சேர்ந்து சங்கீத பூஷணம் பொன்.சுந்தரலிங்கம் அவர்களைத் தலைவராகக் கொண்டு 'இளங்கலைஞர் மன்றம்' என்ற அமைப்பை நிறுவியதோடு அதன் பொதுச் செயலாளர் பதவியையும் ஏற்றுக் கொண்டேன். இதன்பயனாக ஈழத்தின் அனைத்துக் கலைஞர்களோடும் பழகும் வாய்ப்புக் கிட்டியது. அத்தோடு பொன்.சுந்தரலிங்கம், உபதலைவராக இருந்த சங்கீத பூஷணம் எஸ்.பத்மலிங்கம் ஆகியோரின் கச்சேரிகளுக்கு இலங்கையின் பல பாகங்களுக்கும் சென்று வாசிக்கும் வாய்ப்புக் கிட்டியது. அவர்கள் தந்த ஊக்கம் கச்சேரி அனுபவம்பெற நிறையவே உதவியது. இதே காலப்பகுதியில் ஆர்.இராதாகிருஷ்ணன் அவர்களின் வயலின் குழுவிலும் இணைந்து கொண்டேன். வயலின் கச்சேரிகளில் நாச்சிமார் கோயில் கூணேச பிள்ளை, என்.ஆர்.சின்னராசா, குமரகுரு, புண்ணியமூர்த்தி ஆகிய தவில் மேதைகளோடு இணைந்து வாசிக்கக் கிடைத்த சந்தர்ப்பங்கள் லயநுட்பங்களை அறிந்து கொள்ளப் பெரிதும் உதவியிருக்கின்றன. திருமதி.சத்திய பாமா இராஜலிங்கம், எஸ்.பாலசிங்கம், ஏ.கே.கருணாகரன் ஆகியோரும் என் வளர்ச்சிக்கு உதவியோரில் குறிப்பிடத் தக்கவர்கள்.

கே: எத்தனை வருடங்களாக இத்துறையில் ஈடுபட்டு வருகிறீர்கள்?

ப: ஏறக்குறைய 45 வருடங்களாக மிருதங்கத் துறையில் ஈடுபட்டுள்ளேன். அதிலும் யாழ்.பல்கலைக்கழக இசைத்துறையில் 1985 ஆம் ஆண்டு தொடங்கி 2007 ஆம் ஆண்டுவரை 22 ஆண்டுகள் விரிவுரைகளை ஆற்றியுள்ளேன்.

கே: இத்துறையில் நீங்கள் நிகழ்த்திய சாதனைகள் எவையெனக் கருதுகிறீர்கள்?

ப: கின்னஸ் புத்தகத்தில் இடம் பெறக்கூடிய அளவுக்கு சாதனை ஏதும் இல்லை. இளைய தலைமுறைக் கலைஞர்களுக்கு நிழல்தரும் பெருவிருட்சமாக- கனடா போன்ற நாடுகளிலும் கிளைபரப்பி நிற்கும் - இளங்கலைஞர் மன்றத்தை ஸ்தாபித்ததில் எனது பங்கும் உண்டு என்பதை வேண்டுமானால் ஒரு சாதனையாகச் சொல்லலாம்.

கே: இசைத்துறையில் ஒவ்வொரு வருக்கும் சில தனித்துவமான பாணிகள் இருக்கும். அதைப்போல உங்களின் தனித்துவமான தன்மையென எதனை அடையாளம் காண்கிறீர்கள்?

ப: என்னுடைய இசைத்துறைச் செயற்பாடுகள் இரண்டு தளங்களில் அமைந்திருக்கின்றன. ஒன்று மிருதங்கம் கற்பிக்கும் ஆசிரியர், மற்றையது ஆற்றுகைக் கலைஞன். கற்பித்தலில் பொறுமைமிக்க நல்லாசிரியன் எனப் பேர் எடுத்துள்ளேன். மிருதங்கக் கலைஞன் என்ற வகையில் அவைக்காற்றுகையின்போது பாடகருக்கு இடைஞ்சல் இல்லாமல், பக்கவாத்தியம் என்ற எல்லை தாண்டாமல், அனுசரணையுடன் மீட்டு, கும்கி ஆகியவற்றைப் பொருத்தமான இடங்களில் கொடுத்து, தொப்பி வலந்தரைப் பொருத்தத்துடன் வாசிப்பதை என் பாணியாக வகுத்துள்ளேன். 2004 ஆம் ஆண்டு கொழும்புக் கம்பன் கழகத்தில் எனது வாசிப்பைக் கேட்ட பிரபல தென்னிந்திய இசை மேதை நெய்வேலி சந்தான கோபாலன் ''பலபேர் மிருதங்கம் அடிக்கிறார்கள்; ஆனால் மிருதங்கத் தினை அழகாக வாசிக்கக்கூடியவர் நீங்கள்தான்'' என வாயாரப் பாராட்டியது என் பாணிக்குக் கிடைத்த மிகப்பெரிய அங்கீகாரமாகவே கருதுகின்றேன்.

கே: இசைத்துறையை ஒரு தொழிலாகச் செய்து வாழ்க்கையில் முன்னேர முடியாது என்றொரு கருத்து நிலவுகிறது. இது பற்றி.....?

ப: இது ஒரு தவறான கணிப்பீடு என்பதே என் எண்ணம். எந்தத் தொழிலையும் 'செய்யும் தொழிலே தெய்வம்' எனக் கருதி நேர்மையுடனும் அர்ப்பணிப்புடனும் செய்தால் வாழ்வில் நிச்சயம் முன்னேறலாம். இதற்குத் தென்னிந்தியக் கலைஞர் உமையாள்புரம் சிவராமன் அவர்களை உதாரணமாகச் சொல்லலாம். சட்டத்துறையில் பட்டம் பெற்ற அவர், வக்கீல் தொழிலை விடுத்து மிருதங்கக் கலைக்கே தன்னை முழுமையாகவே அர்ப்பணித்துள்ளார். அதன் பயனாக பேரும் புகழோடும் சீரும் சிறப்போடும் வாழ்கிறார்.

கே: மிருதங்கம் தவிர்ந்த வேறு துறைகளில் உங்களுக்கு ஈடுபாடு உண்டா? அது பற்றிக் கூறமுடியுமா?

ப: கஞ்சிரா, கடம் ஆகிய வாத்தியங்களிலும் தேர்ச்சி உண்டு. அத்தோடு சிற்பம், கவிதை ஆகிய துறைகளிலும் ஈடுபாடு உண்டு. பத்துக்கு மேற்பட்ட பல்லவிகளை அமைத்துள்ளேன். அவை பிரபல வித்வான்கள் பலராலும் பாடப்பட்டுள்ளன. சுற்றுச் சூழல் தினத்தையொட்டிய கவிதைப் போட்டியிலும் (1993) தந்தை செல்வா நூற்றாண்டு விழாவையொட்டிய போட்டியிலும் (1998) எனது கவிதைகள் முதல் பரிசை வென்றிருக்கின்றன. அண்மையில் வெளியான ''ஜோதிப் பிரவாகம்'' என்னும் இறுவட்டிலும் எனது இரண்டு இசைப் பாடல்கள் இடம்பெற்றிருக்கின்றன.

கே: தங்களிடம் பயின்ற மாணவர்களில் எத்தனை பேர் அரங்கேற்றம் கண்டுள்ளனர்.?

ப: பதினொரு மாணவர்களின் அரங்கேற்ற நிகழ்வுகள் நடை பெற்றிருக்கின்றன. வருகின்ற மே மாதத்தில் எனது இன்னொரு மாணவனின் அரங்கேற்றம் நடைபெறவிருக்கிறது.

கே: உங்களைப்போல இசைத்துறையில் நிபுணத்துவம் பெற எவற்றைக் கடைப்பிடிக்க வேண்டும் என எண்ணுகிறீர்கள்?

ப: இசைத்துறையில் தன்னை ஈடுபடுத்தி முன்னுக்கு வர விரும்பும் ஒருவர், அத்துறைக்குத் தன்னை முழுமையாகவே அர்ப்பணித்துக் கொள்ள வேண்டும். அத்தோடு நாள்தோறும் தவறாமல் சாதகம் செய்தல் வேண்டும். தேடலும் கேள்வி ஞானமும் மிகமிக முக்கியமானது. இசைப் பெரியோர்களின் கச்சேரிகளை நிறையக் கேட்பதன் மூலம் இசைத்திறனை வளர்த்துக் கொள்ளலாம். இவற்றோடு இறைபக்தி, குருபக்தி, நேர்மை, பணிவு ஆகிய உயர்பண்புகளும் இத்துறையில் மேம்படத் துணைபுரியும்.

* * * * * * * * * * * * * * * * * * * *

கலாபூஷணம் மா.சிதம்பரநாதன் தன்னுடைய இசைத்துறைப் பயணம் பற்றி விபரிக்கின்றார்

யாழ்.குடாநாட்டில் ஆரம்பிக்கப்பட்ட பல்வேறு தொழிற்சாலைகள்

1914 மார்ச்

இலங்கையில் உள்நாட்டுப் போர் ஆரம்பமாவதற்கு முன்னர் பல தொழிற் சாலைகள் இயங்கின. இந்தவாரம் யாழ்ப்பாணத்தில் இயங்கிய தொழிற் சாலைகளைப் பற்றிப் பார்ப்போம்.

1914 ஆம் ஆண்டு மார்ச் மாதம் ஜோசப் மைக்கன்டோ (Joseph Mechando) என்பவர் யாழ்ப்பாணத்தில் சோடாத் தொழிற்சாலையொன்றை ஆரம்பித்தார். இதே ஆண்டு இதே மாதம் பருத்தித்துறையில் வைகல் (A.Weighal) என்பவர் ஸீனித் தொழிற்சாலை ஒன்றைத் திறந்து வைத்ததாகவும், 1916 ஆம் ஆண்டு மார்ச் மாதம் வல்வெட்டித் துறையில் சீனித் தொழிற்சாலை கட்டும் பணிகள் ஆரம்பிக்கப்பட்டதாகவும் தகவல்கள் கூறுகின்றன. இரண்டும் வெவ்வேறா, ஒன்றா என்று தெரியவில்லை. பின்னாளில் ''பேபி மார்க்'' என்ற பெயரில் சுப்பிரமணியம் என்பவர் வல்வெட்டித்துறையில் குளிர்பானத் தொழிற்சாலையொன்றை ஆரம்பித்து சிறப்பாக நடத்தினார்.

அரசாங்கத்தால் ஆரம்பிக்கப்பட்ட காங்கேசன் சிமெந்து ஆலை உலகிலேயே இரண்டாவது பெரிய சீமெந்து ஆலை என வர்ணிக்கப்படுகின்றது. மாவிட்டபுரத்தில் சம்பந்தர் என்பவர் 'டொலர்' அலுமினியத் தொழிற்சாலையை ஆரம்பித்தார். இலங்கையின் முதலாவது அலுமினியத் தொழிற்சாலை இதுவே.

ஆரம்பத்தில் சீனத் தொழில்நுட்பவியலாளர்கள் வந்து இத் தொழிற்சாலையில் உள்ள தொழிலாளர்களுக்குப் பயிற்சியளித்தனர். இந்த அலுமினியத் தொழிற் சாலைக்கு அண்மையில் சின்னத்தம்பி என்ற இவரின் உறவினர் 'எல்பிகெம்' என்ற பெயரில் வாளித் தொழிற்சாலையொன்றை ஆரம்பித்தார். இலங்கையின் முதலாவது வாளித் தொழிற்சாலை 'எல்பிகெமே'. இவற்றைவிட காரைநகரில் சீநோர் படகுத் தொழிற்சாலையில் கண்ணாடி இழைப் படகுகள் உற்பத்தி செய்யப்பட்டன. ஈவினை மஸ்கன்ஸ் நிறுவனத்தில் அஸ்பெஸ்டஸ் கூரைத் தகடுகள் உற்பத்தி செய்யப்பட்டன.

வெள்ளை ஆடைகளைத் தோய்த்த பின் நீலம் போடுவதைத் தவிர்க்கும் நோக்குடன் மில்க்வைற் நிறுவனம் நீலம் கலந்த சவர்க்காரத்தினை அறிமுகம் செய்தது. மில்க்வைற் சவர்க்காரம் தென்னிலங்கையிலும் நல்ல வரவேற்பைப் பெற்றது. இதைவிட அச்சுவேலியில் லாலா சோப் என்ற பெயரிலும், மல்லாகத்தில் பிறைற் சோப் என்ற பெயரிலும் சவர்க்காரத் தொழிற்சாலைகளிருந்தன.

நாவற்குழியில் 'அன்ட்றீஸ்' நிறுவனம் இறாலைப் பதனிட்டு ஏற்றுமதி செய்தது. நீர்வேலியிலும், கீரிமலையிலும் கண்ணாடித் தொழிற்சாலைகளில் கண்ணாடிக் குவளைகள் (Glass) உற்பத்தி செய்யப்பட்டன.

ஆணித் தொழிற்சாலை, ரயர் தொழிற்சாலை, மை தயாரிக்கும் தொழிற்சாலை என்பனவும் யாழ்ப்பாணத்தில் இருந்தன.

கடற்பாசியைத் தகரத்தில் அடைத்து (உணவுக்காக) ஏற்றுமதி செய்யும் முயற்சியிலும் ஒருவர் ஈடுபட்டார். யாழ்ப்பாணத்தில் ஆரம்பிக்கப்பட்ட தொழிற்சாலைகளுள் அண்ணா நிறுவனம் இன்றுவரை தொடர்ந்து இயங்கி வருவது பாராட்டப்பட வேண்டிய விடயம்.

அரசாங்கத்தால் கைத்தொழிற்பேட்டை ஆரம்பிக்கப்பட்டு சிறிது காலத்தில் நாட்டில் நெருக்கடி தோன்றிவிட்டது.

- தாண்டவன்

சோடா தொழிற்சாலை 1914 மார்ச்சில் ஆரம்பிக்கப்பட்டது

இன்றும் நினைவில் கொள்ள... அன்றைய ஞாபகம்... இங்கே!

Digitized by Noolaham Foundation
noolaham.org aavanaham.org

ரஜரட்டைப் பல்கலையில் மாணவர் குழுக்கள் மோதல்

அநுராதபுரம் , மிஹிந்தலை. ரஜரட்டை பல்கலைக்கழகத்தில் நேற்று முன்தினம் இரு மாணவர் குழுக்களுக்கிடையில் ஏற்பட்ட மோதல் சம்பவத்தை அடுத்து பல்கலைக்கழகம் தற்காலிகமாக மூடப்பட்டது.

பிரயோக விஞ்ஞான பீடத்தைச் சேர்ந்த இரு மாணவர் குழுக்களுக்கு இடையிலேயே இந்த மோதல் இடம்பெற்றுள்ளது எனப் பல்கலைக்கழக பிரதித் துணைவேந்தர் தெரிவித்தார். இந்த மோதலில் ஈடுபட்ட பிரயோக விஞ்ஞான பீடத்தைச் சேர்ந்த மாணவர்கள் நேற்று சனிக்கிழமை மாலை 4 மணிக்கு முன்னர் விடுதிகளில் இருந்து வெளியேற வேண்டும் எனப் பிரதித் துணைவேந்தர் உத்தரவிட்டுள்ளார். (சி)

62ஆவது பிறந்ததினமும் 7ஆம் மாத நினைவலைகளும்

திருமதி இந்திரா பத்மலிங்கம்

அன்னை மடியில்:15.03.1947

அரன் அடியில்:16.08.2008

தாய் என்ற சொல்லுக்கு அகராதியாய்
உங்கள் குடும்பத்தைச் சுமந்தீர்களே,
இன்று எம்மைத் தவிக்க விட்டதேன் அம்மா!
உங்கள் 62ஆவது பிறந்த இந்நன்னாளில்,
உங்கள் உறவுகள் கண்ணீருடன் நினைக்கின்றோம்.

சிவன் வீதி,
உரும்பிராய் கிழக்கு, உரும்பிராய். குடும்பத்தினர். (83528)

அராலியூர்

ந.சுந்தரம்பிள்ளை எழுதிய நூல்கள்

01.நவீன இலக்கியங்களைக் கற்பித்தல்
நவீன இலக்கியங்களை கற்பிக்க வழிகாட்டும் முதலாவது இலக்கியத் தமிழ் நூல்

02.படிப்பும் நடிப்பும்
மாணவர்கள் படிப்பதற்கும், நடிப்பதற்கும் பொருத்தமான 8 நவீன நாடகங்கள்.

03.இலக்கிய ஒப்பியல்
வீடற்றவன், நாகம்மாள் நாவல்களின் ஒப்பாய்வு

04.சிறுகதை எழுதுவது எப்படி?

அநேகரின் வேண்டுகோளிற்கிணங்க
துறைசார் அனுபவம் வாய்ந்த விரிவுரையாளர்களினால்
தற்போதய தகவல் தொழிநுட்ப உலகில்
அவசியமானதும் வேலைவாய்ப்பைப்பெற்றுக்கொள்ளக்கூடியதுமான
உயர்தர கணினி கற்கை நெறிகளின் ஆரம்பமாகின்றன...

- Diploma in Web Development(HTML,JScript,CSS,FrontPage/DreamWeaver)[16,21 March 9.30AM]
- Advance Diploma in Web Development(Dip.Sylabus+PHP,MYSQL,Etc.) [16,21 March 9.30 AM]
- Diploma in Computer Hardware with Basic Networking [16,21 March 9.30 AM]
- Diploma in Computer Networking & Windows Server Administration [22 March 9.30AM]
- Certificate in Internet Applications(Internet Browsing,Email,Etc.)[Every Thursday 9.30AM]
- Certificate in VB.net Certificate in C++, Certificate in Java,Certificate in VB6 [17 March]
- English for Communication [21March 8 AM]

ஏன் நாம்? மாணவர்களுக்கு இன்ரநெட் வசதி, அதையான சூழல் தனிப்பட்ட கவனம், நூலகவசதி
மட்டுப்படுத்தப்பட்ட அளவினரே ஒவ்வொரு பிரிவிலும் அனுமதிக்கப்படுவர்
மேலதிக விபரங்களுக்கும் பதிவுகளுக்கும் www.speedtech.info
எமது ஏனைய சேவைகள்:
இணையத்தளம் பதிவு செய்தல் சேவர் வசதி வழங்குதல் , வெப்டிசைனிங் , சொப்ட்வெயார் வடிவமைப்பு, இன்ரநெட்டில் உலகமெங்கும் குறைந்த செலவில் விளம்பரம் செய்தல், கணினி விற்பனை, கணினி திருத்தல், அன்றிவைரஸ் தீர்வுகள்

SPEED IT NET
"The Quick way to Online" www.speeditnet.com
72/28 பணிக்கர் லேன் பலாலி வீதி திருநெல்வேலி (திருநெல்வேலி சந்தி அருகில்)
பாதை மூடும் போது மாற்றுவழி உண்டு. தொலைபேசி: 021 4591871 / 021 222 8358

தவறிவிட்டது

சந்தை வீதி, தெல்லிப்பழை எனும் முகவரியுடைய இராஜமனோகரன் கிருபாகரன் என்பவரது தே.அ.அட்டை (800641837 V) கடந்த 11.03.2009 அன்று நெல்லியடிக்கும், உடுப்பிட்டிக்கும் இடையில் வதிரி வீதியில் தவறிவிட்டது. கண்டெடுத்தவர்கள் இ.கிருபாகரன், சந்தைவீதி, உடுப்பிட்டி எனும் முகவரியில் தந்துதவவும். சன்மானம் வழங்கப்படும்.

வீடு விற்பனைக்கு

சாவகச்சேரி சங்கத்தானை, தட்டா தெருவில் 3 பரப்புக் காணியில் சகல வசதிகளுடன் கூடிய கல்வீடு விற்பனைக்குண்டு.

தொடர்பு: நவரத்தினம் கஜேந்திரன்
இல. 8, கலைப்புலவர் தெரு,
மணிக்கூட்டு வீதி, யாழ்ப்பாணம்.
தொ.பே: 077 9143173 (83521)

இறைச்சிக்கோழி விற்பனைக்கு

புறொயிலர் இறைச்சிக் கோழிகள் விற்பனைக்கு உண்டு. 50/= ரூபாவால் குறைக்கப்பட்டுள்ளது.
ராஜீன்
குளப்பிட்டி வீதி, ஆனைக்கோட்டை. (83493)

விற்பனைக்கு

தேநீர் கடைக்குரிய கவுண்டர் மேசை மற்றும் மேசைகள், கண்ணாடி சோக்கேஸ்கள், கடைக்குரிய போத்தல்கள், கண்ணாடிப் பெட்டிகள் இன்னும் பல பொருள்கள் விற்பனைக்குண்டு.
தொடர்பு: செல்வா பல்கலையகம் (மில்க்வைற் அருகில்)
K.K.S.றோட் யாழ்ப்பாணம். T.P.:077 9452074

மோட்டார் சயிக்கிள் விற்பனைக்கு

மிகவும் நல்ல நிலையிலுள்ள HONDA - CD 200 87 SRI XXXX தொடர் இலக்க மோட்டார் சயிக்கிள் (சிவப்பு) விற்பனைக்குண்டு.

தொடர்பு:
141/1, பிரதான வீதி, யாழ்ப்பாணம்.
T.P.: 077 6079352 (83419)

தென்மராட்சிப் பிரதேசத்தில் விவசாயிகள் பாதிப்பு

யாழ்ப்பாணம்,மார்ச் 15

தென்மராட்சிப் பிரதேசத்தில் அண்மையில் பெய்த மழையினால் பிரதேச விவசாயிகளுக்கு பெரும் நஷ்டம் ஏற்பட்டுள்ளது.

கடந்த வருடம் பெய்த நிஷா பெரு வெள்ளத்தின்போது விவசாயப் பயிர்கள் அழிவடைந்த விவசாயிகள் மீள்நடுகை மூலம் பயிரிட்டு அறுவடைப் பணிகள் ஆரம்பித்த வேளையில் அண்மையில் பெய்த மழையினால் விவசாய நிலங்களில் வெள்ளம் தேங்கி நின்று பயிர்களை அழித்துள்ளது.

இதனால் நான்கு மாத இடைவெளியில் இரு தடவைகள் தமக்கு பாரிய இழப்புகள் ஏற்பட்டுள்ளதாகப் பிரதேச விவசாயிகள் தெரிவித்தனர்.

(204-207)

கண்ணீர் அஞ்சலி

புன்னாலைக்கட்டுவன் ஆயாக்கடவை சித்தி விநாயகர் தேவஸ்தான பரிபாலன சபையின் முன்னாள் தலைவர்

சங்கரப்பிள்ளை இராசரத்தினம்

அவர்கள் 10.03.2009இல் கொழும்பில் காலமானதையிட்டு துயருற்றிருக்கும் அன்னாரின் குடும்பத்தினருக்கு ஆழ்ந்த அனுதாபங்களைத் தெரிவிப்பதோடு அன்னாரின் ஆத்மா சாந்தியடைய எல்லாம் வல்ல சித்தி விநாயகரை வேண்டுகின்றோம்.

பரிபாலனசபையினர்,
ஆயாக்கடவை சித்தி விநாயகர் தேவஸ்தானம்,
புன்னாலைக்கட்டுவன். (83523)

முதலாம் ஆண்டு நினைவஞ்சலி

மண்ணில் 14 ✱ 09 ✱ 1931

விண்ணில் 26 ✱ 03 ✱ 2008

திருமதி இரத்தினம் பஞ்சவர்ணம்

திதி: பங்குனி மாதத்து தேய்பிறைப் பஞ்சமி

அன்னையே நீ எம்மைப் பிரிந்து
ஆண்டொன்று கடந்தாலும்
உன்னையே நாம் என்றும் நினைந்து
உள்ளத்தில் போற்றுகின்றோம்

'வங்கியடி'
இணுவில் கிழக்கு, இணுவில்.

பிள்ளைகள், மருமக்கள், பேரப்பிள்ளைகள்,
சகோதரர்கள், பெறாமக்கள். (83519)

மரண அறிவித்தல்

திருமதி கணபதிப்பிள்ளை சற்குணவதி

நல்லூரைப் பிறப்பிடமாகவும் வசிப்பிடமாகவும் கொண்ட திருமதி கணபதிப்பிள்ளை சற்குணவதி நேற்று (14.03.2009) சனிக்கிழமை காலமானார்.

அன்னார் காலஞ்சென்றவர்களான ஐயம்பிள்ளை - வள்ளிப்பிள்ளை தம்பதியரின் அன்பு மகளும் காலஞ்சென்றவர்களான சின்னத்தம்பி - நாகம்மா தம்பதியரின் அன்பு மருமகளும், சின்னத்தம்பி கணபதிப்பிள்ளை (ஓய்வுபெற்ற அதிபர்) அவர்களின் அன்பு மனைவியும் காலஞ்சென்ற சண்முகலிங்கத்தின் சகோதரியும், காலஞ்சென்ற பவளமணியின் மைத்துனியும் டோரா பார்தீபன் (சமுர்த்தி உத்தியோகத்தர் - பிரதேச செயலகம் நல்லூர்), ராஜா பார்தீபன் (மேர்க்கன்ரைல் பாதுகாப்பு உத்தியோகத்தர்) ஆகியோரின் பாசமிகு தாயும் பிரியந்தி, மரூபியா, வான்மதி, வர்ணமதி, வெண்மதி,பவளமதி, பௌர்ணமதி ஆகியோரின் அன்பு மாமியும் தீபிகன், அஜந், பிரகாஸ் ஆகியோரின் அன்புப் பேர்த்தியுமாவார்.

அன்னாரின் இறுதிக் கிரியைகள் இன்று (15.03.2009) ஞாயிற்றுக்கிழமை முற்பகல் 10 மணிக்கு அன்னாரின் இல்லத்தில் நடைபெற்று பூதவுடல் செம்மணி இந்து மயானத்தில் தகனம் செய்யப்படும்.

இந்த அறிவித்தலை உற்றார், உறவினர், நண்பர்கள் அனைவரும் ஏற்றுக் கொள்ளவும்.

21, புவனேஸ்வரி அம்பாள் வீதி,
நல்லூர் கிழக்கு, யாழ்ப்பாணம். (83513)

தகவல்:
சி.கணபதிப்பிள்ளை (கணவர்).

31ஆம் நாள் நினைவஞ்சலி

மண் மகிழ 29 ✱ 06 ✱ 1952

மனம் நெகிழ 13 ✱ 02 ✱ 2009

அமரர் இராசையா பத்மநாதன்

ஆயிரம் உறவுகள் இருந்தென்ன
ஆசையாய் நாமழைக்க நீங்கள் இல்லையே அப்பா!
அன்பாக அருகிலிருந்து ஆசையாய் உணவு ஊட்டி
என் செல்லப் பிள்ளைகளே என்றெம்மை வளர்த்தீரே!
நீங்கள் மறைந்தாலும் உங்கள் நினைவுகள் மட்டும்
எம் இதயங்களில் என்றும் நிலைத்திருக்கும்.

இவரது பிரிவுத் துயர் கேட்டு நேரில் கலந்து கொண்ட மற்றும் தொலைபேசியில் துயர் பகிர்ந்து கொண்டு அனுதாபம் தெரிவித்த அன்புள்ளங்களுக்கு எமது உளமார்ந்த நன்றிகள்.

இன்று (15.03.2009) ஞாயிற்றுக்கிழமை எமது இல்லத்தில் நடைபெறும் அன்னாரின் ஆத்ம சாந்திப் பிரார்த்தனையிலும் தொடர்ந்து நடைபெறும் மதிய போசன நிகழ்விலும் கலந்து கொள்ளுமாறு அன்புடன் அழைக்கின்றோம்.

மலர்வாசா
211, பிறவுண் வீதி, யாழ்ப்பாணம். (83509)

தங்கள் பிரிவால் துயருறும்:
குடும்பத்தினர்.

வெளிநாடுகளில் இருந்து உடனடியாக பணம் அனுப்ப HNB மணிகிராம் சேவை

அன்புக் கரத்திலிருந்து உங்கள் கரத்திற்கு

- வெளிநாடுகளில் இருந்து அனுப்பப்படும் பணம் மணிகிராம் மூலம் இலகுவாகவும் விரைவாகவும் யாழ் குடாநாட்டில் HNB யாழ்ப்பாணம்,ஸ்ரான்லி வீதி,சுன்னாகம்,நெல்லியடி,மற்றும் மானிப்பாய்க் கிளைகளில் சிரமம் எதுவும் இல்லாமல் மிகவும் இலாபகரமாகப் பணத்தைப் பரிமாற்றிக் கொள்ளலாம்.
- பாதுகாப்புடன் கூடிய உயர் கணினித் தொழில் நுட்பம், நடைபெறும் கொடுக்கல் வாங்கல்கள் உரியவரை சென்றடைவதை உறுதிப்படுத்துகின்றது.
- உலகம் பூராகவும் உள்ள மணிகிராம் பிரதிநிதிகள் ஊடாக பணத்தினை அனுப்பலாம்.
- வெளிநாடுகளில் இருந்து பணத்தினை 24 மணிநேரத்தினுள் எந்தவித கட்டணமும் இன்றி பரிமாற்றிக் கொள்ள இலகுவான நம்பகமான ஒரேவழி HNB மணிகிராம்.

பெறுமதி மிக்க பரிசுகளை வெல்ல அரிய சந்தர்ப்பம்

HNB MoneyGram International Money Transfer
மூலம்
பணப்பரிமாற்றல் செய்யும் உங்களுக்கு
பங்குனி மாதம் முழுவதும்

பெறுமதிமிக்க பயனாப்பை!

MoneyGram International Money Transfer www.moneygram.com HNB

Digitized by Noolaham Foundation.
noolaham.org | aavanaham.org

வடக்கின் அபிவிருத்திக்கும் மக்களின் தேவைகளுக்கும் மேன்மேலும் உதவக் காத்திருக்கிறது இலங்கை வங்கி

கொழும்பிலிருந்து விசேடமாக யாழ்ப் பாணம் வருகை தந்திருந்த இலங்கை வங்கியின் பிரதிப் பொது முகாமையாளர்க ளான திருவாளர்கள்சமரசிங்கா (அபி விருத்தி வங்கியி யல்), வீரசேகரா (திறைசேரி மற்றும் சர்வதேசம்), விமலரட்ண(ஆளணிமுகாமைத் துவம்) ஆகியோர் பிரதம சட்ட அதிகாரியும் பிரதிப் பொது முகா மையாளருமான கிரிதரன் "வடக்கின்அபிவிருத்திக்கு இலங்கை வங்கியின்பங்கு" என்ற தொனிப் பொருளில் நல்லூர் யூரோவில் மாநாட்டு மண்டபத்தில் 25.02.2009 அன்று கருத்தரங்கு ஒன்றை நடத்தினர்.

கருத்தரங்கு முடிந்த கையோடு அவர் கள் மாலையில் மரியாதையின் நிமித்தமான நல்லெண்ண வருகையை மேற் கொண்டு *உதயன்* பணிமனைக்கு வந்திருந்தார்கள். பிரதம ஆசிரியர் அவர்களை வர வேற்றார். அப்போது சர்வதேச ஊடகத்துறை வல்லுன ரும் யாழ்.ஊடக வள நிலையத்தின் ஆலோச கருமான திரு.ஹென்றிக் குருனெட் ஏற்கெ னவே பிரதம ஆசிரியருடன் ஒரு கலந்துரை யாடலில் ஈடுபட்டுக் கொண்டிருந்ததால், அவரும் உடனிருந்தார்.

இலங்கை வங்கியின் அபிவிருத்தித் திட்டங்கள் பற்றியும் யுத்தத்தினால் சீர ழிந்து போன வடமாகாணத்தைக் கட்டியெழுப்பு வதில் வங்கிக்கு இருக்கும் பொறுப்புக் குறித்தும் அவர்கள் கலந்துரையாடலின் போது பல தகவல்களை வெளியிட்ட னர்.

★யுத்த அனர்த்தத்தினால் அபிவிருத்தியில் முடங்கிப் போயிருக்கும் வட பிராந்தியத்தை தேசத்தின் வங்கி என்ற முறையில் முன்

பிரதிப் பொது முகாமையாளர் (அபிவிருத்தி) வி.சமரசிங்க

னேற்றப் பாதையில் இட்டுச் செல்வது இலங்கைவங்கியின் கடமை. வட பகுதி மக்கள் சேமிப்புப் பழக்கத்துக்குப் புகழ் பெற்றவர்கள். அவர்களது சேமிப்பு இலங்கை வங்கி யின் வளர்ச்சியில் ஒரு பெரும் பங்கு வகிப்பதும் அனை வருக்கும் தெரியும். ஆகவே இந்த மக்கள் சுபீட்சம் பெறவும், வளங்களைப் பெருக் கிக் கொள்ளவும், அபிவிருத்தியில் ஏனைய மாவட்டங்களோடுபோட்டிபோடவும்வழிசெய்வது இலங்கை வங்கியின் தலையாய கடமை.

★இப்பகுதி முதலீட்டாளர்கள் பல இடர்ப் பாடுகள் காரணமாக சரியான வாய்ப்பைப் பெறாததால் மக்கள் கூட வேலை வாய்ப்பு போன்ற வசதிகளை இழந்து சரியான வரு மானமில்லாமல் இருக்கிறார்கள். சுயதொழி லில் ஈடுபடுபவர்கள் கூட நிதி வசதி, சந்தை வாய்ப்பு போன்ற அடிப்படை வசதிகள் இன் மையால் தங்கள் செயற்பாடுகளை நிறுத்திக் கொண்டுள்ளனர்.

★எனவே, எவ்வித வேறுபாடுமின்றி ஏனைய மாவட்டங்களில் அமுலில் உள்ளது போன்று சகல விதமான கடன் திட்டங் களையும் இந்த மாகாணத்தின் அபிவிருத் தியை முதன்மைப்படுத்திக்கருத்திற் கொண்டு உடனடியாகவேநடைமுறைப்படுத்த இலங்கை வங்கி நடவடிக்கை எடுத்துள்ளதோடு இது சம்பந்தமாகச் சகல கிளை முகாமையாளர் களுக்கும் அறி வுறுத்தப்பட்டுள்ளது.

★அநேகமான கடன்கள் சலுகை அடிப் படையிலான குறைந்தளவு வட்டியுடனும் நீண்டகாலத் தவணையிலும் வழங்கப் படும். அத்துடன் கணனி வசதிகள் மேம்படுத் தப்பட்டு எமது விரிவாக்கக் கிளைகளிலும் தானியங்கிப் பணப்பரிமாற்ற இயந்திரங்கள் பொருத்தப்பட்டுத் தரமானதும், விரைவா னதுமான சேவைகள் வழங்கப்படும். விரி வாக்கக் கிளைகளும் அவற்றின் வளர்ச் சியையும் வாடிக்கை யாளரின் ஆதரவையும் பொறுத்து விரைவில் பூரண கிளைகளாக

தலைமையக உதவிப் பொது முகாமையாளர்கள் நால்வர் வெளிக்கொணர்ந்த தகவல்கள்

மாற்றியமைக்கப்படும். விவசாயம் மற்றும் துறைகளின் வளர்ச்சித் தேவையைப் பொறுத்து கடன்கள் ரூ 10, 000/= முதல் 10 மில்லியன் ரூபா வரை வழங்க நடவடிக்கை எடுக்கப்படும்.

பிரதிப் பொது முகாமையாளர் (...துறை) சிவரட்ணம்

★மேலும் கிராம மட்டத்தில் விழிப்பு ணர்ச்சியை ஏற்ப டுத்தி வங்கியோடு கிராம மக்களுக்குள்ள தொடர்பை மேம்ப டுத்தவும் நடவடிக்கை எடுக்கப்பட்டுள்ளது.

★சுருக்கமாக வறுமையை இல்லாமற் செய்து வடமாகா ணத்தைச் சுபீட்சம் மிக்க ஒரு பிரதேசமாக மாற்றத் தேசத்தின் வங்கி திடசங்கற்பம் பூண்டுள் ளது.

★அத்துடன் வடக்கில் உள்ள இலங்கை வங்கிக் கிளைகளில் நிலவும் ஆளணிப் பற் றாக்குறையை நிவர்த்தி செய்யவும் நடவ டிக்கை எடுக்கப்பட்டுள்ளது. இப்பிரதேசத் தைச் சேர்ந்த இளைஞர், யுவதி களையே வங்கிகளுக்கு அவர்க ளின் திறமையின் அடிப்படையில் நியமிக்க ஏற்கெனவே நடவடிக்கை எடுக்கப்பட்டுள் ளது. இதனால் அவர்கள் தொடர்ந்தும் இம்மா வட்டத்திலேயே பணியாற்றி அபிவிருத்தித் திட்டங்களுக்கு உதவியாயிருப்பர்.

மேற்படி விடயங்களை அவர்கள் கூறி யது சம்பந்தமாக பிரதம ஆசிரியரும் ஹென்றிக் குருநெற்றும் சில விளக்கங்களைக் கேட் டனர். அவற்றுள் முக்கியமானவை கேள்வி பதிலாகத் தரப்பட்டுள்ளன.

-பேரி-

ஹென்றிக்: போர் நடக்கும் பகு திகளில் அநேக மான மக்கள் சொத்துக்கள் மற்றும் உடைமை களைக் கைவிட்டு சொந்த இடங்களிலிருந்து இடம் பெயர் ந்து முகாம்களில் அடிப் படை வசதிகள் குறைந்த நிலையில் வாழ்கிறார்கள். அப் படி அவர்கள் இருக் கும் நிலையில் அப் பகுதிகளுக்கான அபிவிருத்தியை எவ்வாறு முன்னெடுப் பீர்கள்?

பிரதிப் பொது முகாமையாளர் (மனிதவளம்) டபிள்யூ.டி.எம் விமலரத்ன

வீரசேகரா: போர் நடக்கும் பகுதி, போர் இல்லாத ஒரு பகுதி என வேறுபடுத்தி நாம் எமது திட்டங்களை வகுக் கவில்லை. முக்கிய மாக எமது நோக்கம் போரினால் சீரழிந்து போன பொருளாதாரத்தையும் மக்கள் வாழ்வா தாரத்தையும் மேம்படுத் துவதே. விரைவில் போர் முடிவுக்குவந்து மக்கள் மீண்டும் சொந்த இடங்களில் குடியேறுவார்கள் என்று நம்பு கிறோம். அந்த நேரங்களில் உடனடி யாகவே நாம் எமது நடவடிக்கையை ஆரம்பிப்போம். மக்களின் கஷ்டங்களை மனதில் கொண்டு அவர்களுக்குச் சுமை தெரியாதபடி பல அபி விருத்தித் திட்டங்களையும், கடன் திட் டங்களையும் நாம் அறிமுகப்படுத்த இருக் கிறோம். மேலும் இலங்கை வங்கியின் சமூக நலன் திட்டத்தின் அடிப்படையில் அவர் களுக்கு மிக உபயோகமானதும் நன்மை பயக்கக்கூடியதுமான செயற்றிட்டங்களை முன்னெடுப்போம். இனங் காணப் பட்ட இத்திட் டங்கள் வங்கியின் சொந்தப் பணத்திலி ருந்தே முன்னெடுக்கப்படும்.

பிரதம ஆசிரியர்: நீங்கள் ஏற்கனவே சொன் னபடி வட மாகாண மக்கள் சேமிப் பில் சிறந்தவர்களென்றும் அவர்களது சேமிப்பு வங்கிக்கு ஒரு கணிசமான பலம் என்றும் எல்லோராலும் ஏற்றுக் கொள் ளப்படுகிறது. அப்படி இருக்கையில் வட மாகாண மக்க ளின் பணத்தை இப்பிரதேச மக்களின் நலனுக்கும் பிரதேச அபிவிருத் திக்கும் பயன் படுத்தப்படுவதில்லை, பிற பகுதிகளின்அப் பகுதிகளின்பயனாளிகளுக்கும் பயன் படுத்தப்படுவதாகவும்பொது வான கருத்து இங்கு நிலவுகிறது. இது குறித்து உங்கள் பதில்...

ந.சிவரட்ணம்(உதவிப் பொது முகாமை யாளர் வ.பி): இக்கருத்து தவறானதாகும். எத் தனையோ கடன் திட்டங்களைக், குறிப்பாக சுனாமி அனர்த்தத்தின்போது நாம் யாழ். மாவட்டத்திலே அமுல்படுத்திப் பல மில்லி யன் ரூபாய்களைக் கடனாக வழங்கியி ருக்கிறோம். அத்துடன் முன்பு போலல்லாமல் ஒவ்வொரு கிளையும் தனிக்கிளையாக இல் லாமல் இலங்கை வங்கி என்ற ஒரே கிளை யாக இயங்குகின்றன. அதாவது One Bank Concept என்ற கோட்பாட்டில் இயங்கு கின்றன. அதனால் மேற்படி தவறான கருத்து இப்போது காலாவதியாகிப் போய்விட்டது எனலாம்.

வீரசேகரா:

குடாநாட்டின் வெளிநாட்டவர் கள் கூட இலங்கை ரூபாவில் பல முதலீடுகளை இங்கு செய்யும் வசதியும் ஏற்படுத்தப் பட்டிருக்கிறது. திறைசேரி உண்டியலில் முதலீடு செய்யப்படும் பணத்துக்கு வங்கியினதும் அரசாங்கத்தினதும் உத்தரவாதம் உள்ள தோடு எந்த நேரத்திலும் முதலீட்டாளர்கள் உரிய வட்டியோடு தங்கள் பணத்தை மீளப் பெறலாம்.

சமரசிங்க:

குடாநாட்டின் விவசாயத் தேவைகளுக் காகக் கடந்த காலங்களில் இப்பகுதியில் பல மில்லியன் ரூபாவை குறைந்த வட்டி அறவீட் டுடன் இலங்கை வங்கி வழங்கியிருக் கின்றது. விவசாயிகள் செலுத்த வேண் டிய வட்டிப் பணத்தில் ஒரு பகுதியை மத்திய வங்கியே பொறுப் பேற்கிறது. இதை விட மேலும் வட்டி வீதத்தைக் குறைக்க முடியுமானால் மத் திய வங்கியின் அனு சரணையுடன் இது எதிர் காலத்தில் மேற் கொள்ளப்படும்.

பிரதிப் பொது முகாமையாளர் (சர்வதேசப்பிரிவு) எச்.எம்.ஏ.பி.வீரசேகர

மேற்சொன்ன விடயங்கள் யாவும் யூரோ வில் மாநாட்டு மண்டபத்தில் நடந்த கருத்தரங் கில் சொல் லப்பட்டவையானா லும் *உதயன்* பத் திரிகைப் பணி மனைக்கு விஜயம் செய்து நேரடியாகப் பிரதம ஆசிரியருக்கும் இவற்றைத் தெரியப் படுத்தும் போது இப்பகுதி மக்கள் அனைவ ருக்கும் இந்த ஊடகம் மூலம் எமது நிலைப் பாடு தெரியவரும்.

மேலும் மாநாட்டில் கலந்து கொண்ட வர்கள் கேட்டுத் தெரிந்து கொண்ட விட யங்களைவிட பிரபலமான இரண்டு ஊடக வியலா ளர்கள் (ஒருவர் ஹென்றிக் குருனட்) கேட்கும் கேள்விகள் ஒரு சமூகம் ஒட்டு மொத்தமாகக் கேட்கும் விளக்கத்துக்குச் சமன் என நாம் எண்ணுகிறோம். அதனால் எமது நிலைப்பாடு முழுமை யான முறையில் மக்களைச் சென்றடைய வாய்ப்புண்டு.

யாழ்.குடாநாட்டில் செல்வாக்குள்ளதும் அதிக விற்பனையுள்ளதுமான உதயன் பத் திரிகை பணிமனக்கு நாம் விஜயம் செய்து எமது நிலைப்பாட்டைத் தெரிவித்தமை குடா நாட்டு மக்கள் அனைவருக்கும் தெரிவித்த தற்குச் சமம் என்று கூறி விடை பெற்றனர். ★

குளுக்கோமா (GLAUCOMA) என்கின்ற குருட்டுத்தன்மை தரும் நோய்

சுகநலம்

கடந்த 12ஆம் திகதி உலகம் முழு வதும் 'குளுக்கோமா' என்கின்ற நோய் பற்றி விழிப்புணர்வு ஏற்படுத்தும் நாளாக பிரக டனப்படுத்தப்பட்டது.

இந்த நோய் இன்று உலகில் குருட்டுத் தன்மையை ஏற்படுத்தும் நோய்களில் முதலிடம் வகிக்கின்றது. உலக சுகாதார ஸ்தாபனக் கணக் கெடுப்பின்படி - உலகில் குளுக்கோமா நோயால் பார்வை இழந் தவர்கள் 1,200,000 பேர் என அறியப்பட் டுள்ளது. குளுக்கோமா நோயை - கண் அழுத்த நோய் என்று குறிப்பிடுவதுமுண்டு. கண்ணுக்குள் அழுத்தம் அதிகரித்து கண் பார்வையை இழக்க நேரிடும். ஆனால், கண் அழுத்தத்தால் மாத்திரம் பார்வை இழப்பு நேருவதில்லை. அதாவது, குளுக்கோமா நோய்க்கு கண்ணுள் ஏற்படும் அழுத்தம் மாத்திரம் காரணமல்ல. கண் அழுத்தத்தினால் பார்வை நரம்பு பாதிக்கப்பட்டு கண்பார்வை இழக்கப்படுகிறது. பார்வை நரம்பை பாதித்து - கண்பார்வை இழக்கக் காரணமாக இருக்கும் எந்த நோயும் - குளுக்கோமா என்றே அழைக்கப்படும். ஆனால், கண்ணுள் அழுத்தம் அதிகரிப்ப தனாலேயே பெரும்பாலும் பார்வை நரம்பு பாதிக்கப்படுவதால் - கண் அழுத்தக் கோளாறும் - குளுக்கோமா நோயும் ஒன்றாகக் கருதப்படுகின்றன.

கண்களின் வெளிப் புறத்தை ஈரலிப்பாக வைத்திருக்க Aqueous Humor என்கின்ற சுரப்பு Cilliary Body என்கின்ற கண் பாப்பா (Iris) விலிருந்து சுரக்கப் படுகின்றது. இந்த சுரப்பு, Cilliary Body இன் பின்னால் உள்ள பகுதி யிலிருந்து Cornea என் கின்ற கண் பகுதிக்கும், கண் வில்லைக்கும் இடை யில் உள்ள முன் அறைக்கு வந்து, பின்னர் உறிஞ்சப் பட்டு வெளியேறுகிறது. இந்தச் சுரப்பின் ஓட்டம் ஏதாவது காரணத்தால் தடைப்படும்போது சுரப்பு அதிகமாகி கண்ணுக்குள் அழுத்தம் அதிகரித்து பார்வை நரம்பு பாதிக்கப்படும்.

குளுக்கோமாவினால் இழந்த பார்வையை திரும்ப பெறமுடியாது. எனவேதான் கண் களை தாக்குகின்ற நோய்களில் இது பயங் கரமான நோயாகக் கணிக்கப்படுகின்றது.

கண் அழுத்த நோய் எந்த வயதினருக்கும் வரலாம். ஆனால், 40 வயதின் பின்னர் உள் ள மனிதரில் 2-3 வீதத்தினர் இந்த நோயால் பாதிக்கப்படுகின்றனர் என்று அறியப்பட் டுள்ளது.

இந்தக் கோளாறு பரம்பரை பரம்பரையாக ஏற்படக்கூடியது. குடும்பத்தில் ஒருவருக்கு இருந்தால் அவரின் வழித்தோன்றல்களுக்கு இது ஏற்படும் சாத்தியம் அதிகம். முதுமை, நீரிழிவு நோய், உயர் இரத்த அழுத்த நோய், இளவயதிலேயே கிட்டப்பார்வை ஏற்படுவ தெல்லாம் கண்ணுக்குள் அழுத்தம் ஏற்பட காரணங்களாகக் கருதப்படுகினறன. கண்க ளுக்குள் அழுத்தம் அதிகரித்துள்ளது என்பது அழுத்தத்தினால் பார்வைக் கோளாறுகள் ஏற்படும்பொழுதுதான் தெரியவருகின்றது. இதனால் அதிகரித்த அழுத் தம் பார்வை நரம்பை ஈடு செய்ய இய லாத அளவிற் குப் பாதித்த பின்னர்தான் பலர் தமக்கு குளுக்கோமா நோய்இருப் பதை அறிந்து கொள்கின் றனர். அந்த இறுதி நேரத்தில்தொலைத் துவிட்ட பார்வையை திரும்ப பெறமுடியாது. நாம் நோயை உணர முன்னரே, நமது பார்வை போய்விடுகிறது. அதிர்ஷ்டசாலியான சில ருக்கு - புருவத்தின் மேற்பகுதியில் ஏற்படும் தலைவலி எரிகின்ற வெளிச்சங்களை பார்க்கும்போது வண்ண வண்ண நிறங்களில் ஒளியை சுற்றி பரி வட்டம் (Halos) தெரிதல், கண்களுக்குள் பிர காசமான ஒளிக்கீற்றுகள் தெரிந்து மறைதல், பக்கத்து பார்வை தெளிவு குறைதல் போன்ற அறிகுறிகள், கண் ணுக்குள் அழுத்தம் ஆரம் பிக்கும் காலத்தில் ஏற்படும். இவர்கள் உட னடியாக கண்வைத்தியரை சந்தித்து சிகிச்சை பெறா விடில் நிச்சயம் பார்வையை இழப்பர்.

டாக்டர் அருள்

அப்படியென்றால் இந்த கொடிய நோயை முன்னரே கண்டறிவது எப்படி?

40 வயதின் பின்னர் வருடாந்தம் கண் வைத்தியரிடம் கண் பரிசோதனை செய்வது குளுக்கோமாவை நேர காலத்துடன் கண்ட றிய உதவும் என்பது நிரூபிக்கபட்ட உண்மை யாகும். பரிசோதனையின்போது கண் அழுத்தத்தை அறிய Tonometry என்ற பரிசோதனை செய்யப்படும். சிலருக்கு அழுத்தம் இல்லாமலே கண்நரம்பு பாதிக் கப்படலாம். அப்படி பாதிக்கப்பட்டிருப்பதை Visual Field என்கின்ற நமது பார்வையின் வியாபகத்தை அளந்து அறியலாம். இது தவிர பார்வை நரம்பின் பாதிப்பை கண் வைத்தியர் Opthalamoscope கருவி கொண்டு கண்ணுக்குள் நோக்கி கண்டறி வார்.

எனவே, வருமுன் காக்கக்கூடிய நோய் இது என்பதை அனைவரும் அறிந்திருக்க வேண்டும்

குளுக்கோமா நோய்க்கு இன்று சிகிச்சை முறைகள் பல உள்ளன. கண்ணுள் அழுத்தத்தை குறைப்பதே இந்த சிகிச்சை முறைகளின் அடிப்படை. மாத்திரைகள், கண் சொட்டு மருந் துகள் மூலம் கண் அழுத்தத்தை குறைக்கலாம். இந்த சிகிச்சை பலனளிக்காவிடில் லேசர்கதிர் மூலம் - சுரப்பு நீர் வழிந் தோட வழியமைத்து கொடுக்கும் சிகிச்சைக்கு Trabe culoplasty என்று பெயர். இந்த சிகிச்சையாலும் பலன் காணாவிடில் கண்களில் Trabeculectomy என்ற சத்திர சிகிச்சை செய்யப்படுகிறது. ஒரு சிலருக்கு இந்த சிகிச்சை முறைகளைக் கைக் கொண்டாலும் கண் அழுத்தம் இலகுவில் குறைவதில்லை. தொடர்ந்து மருந்து மாத் திரைகளுடன் வாழ்நாள்களை இவர்கள் கழிக்க வேண்டிவரும். ★

Digitized by Noolaham Foundation
noolaham.org | aavanaham.org

ஐங்கரன் திருமண சேவை

எம்மிடம் UK Citizen 31, 38 வயது, கனடா Citizen 40 வயது, ஜேர்மனி Citizen 43 வயது, கொலண்ட் Citizen 36 வயது, பிரான்ஸ் Citizen 27, 30 வயது, சுவிஸ் Citizen 35, 42 வயது மணமகன்மார் உள்ளனர். இவர்கள் விரைவில் கொழும்பு வரவுள்ளனர். மணமகள் அமையும்வரை எவ்வித பதிவுக் கட்டணமும் அறவிடப் படுவதில்லை. 24 மணி நேர தொலைபேசி வசதி உண்டு.

லண்டன் தொடர்பு:-
00447535384166, 00447508295863
Fax No:. 00442086810707, 00442086720673

தவறவிட்டது

5ஆம் வட்டாரம், மண்கும்பான் என்னும் முகவரியைச் சேர்ந்த விநாசித்தம்பி படிகலிங்கம் என்பவரது தே.அ.அட்டை (542762640V) 27.02.2009 அன்று சத்திரச்சந்திக்கும் - அல்லைப்பிட்டிக்கும் இடையில் தவறிவிட்டது. கண்டெடுத்தவர்கள் அம்பிகை ஜுவல்லறி, இல 34A, கஸ்தூரியார் வீதி, யாழ்ப்பாணம் என்னும் முகவரியில் ஒப்படைத்துதவவும். தொ.பே.: 222 3161

உயர்ந்த இனப் புறாக்கள் விற்பனைக்குண்டு

சைனா, பான்ரில், ஜீப்ஸ்சன், கோமர், நண்ஸ், அவுள், ஜயன், யக் அப்பின், றைசிங்கோமர் மற்றும் காடைகள்.

தொடர்பு: K. இராஜசேகரம் (தம்பி)
இல.815, சிவன் வீதி,
உரும்பிராய் கிழக்கு,
உரும்பிராய்.
(ஐங்கரன் தொலைத் தொடர்பகம்)
T.P.:077 9079763
(83501)

STUDY IN INDIA

GARDEN CITY COLLEGE
BANGALORE UNIVERSITY DEGREES
Accepted for migration to CANADA, AUSTRALIA, NEW ZEALAND and UK

Courses Offered

BCA Bachelor of Computer Application
B.Sc. Computer Science/Microbiology/ Genetics Biotechnology/Fashion and Apparel Design
B.A. Journalism/B.Com Computers
BBM Bachelor of Business Management
BHM Bachelor Of Hotel Management
BPT Bachelor of Physiotherapy
LAW Bachelor of Law

* 5 Star status assessed by NAAC
* Super Graded Facilities, Hostels & Environment
* Ample references by satisfied students and Parents.

More than 200 Sri Lankan Students presently studying
www.studyingcc.com
துரிதமில் தொடர்புகளுக்கு: 0777-767818/011-4512591
SCHOLARS INFORMATION CENTER
2nd Floor, Colombo Plaza,
50, Galle road, Colombo - 06.

வீடு தேவை

யாழ். நகருக்கு அண்மித்த பகுதிகளில் சகல வசதிகளுடன் கூடிய வீடு வாடகைக்குத் தேவை.
நாவலர் வீதி, நல்லூரடி விரும்பத்தக்கது.
தொடர்பு:- 0778445065

விற்பனைக்கு

புறொயிலர் இறைச்சிக் கோழிகள் விற்பனைக்கு உண்டு.
C.கலிஸ், மயிலங்காடு, ஏழாலை. T.P:0774125151
S.சிவரூபன், வீரமனை, குப்பிளான்.

மணமகள் தேவை

யாழ். இந்து கௌரவகுலம், 32வயது, சதயம், Super Market Partner, UK citizen மாப்பிள்ளைக்கு பெண்தேவை. செவ்வாய்க் குற்றம் இல்லை. மூன்று சுற்றுப் பாவம் ll.
இது ஒரு திருமண சேவை [www.thaalee.com]
Profile Number 3728
போன்: 2523127

மணமகள் தேவை

யாழ். இந்து கௌரவகுலம், 36வயது, அஸ்வினி, CIMA, MBA படித்த Accounant & Cansultant ஆக இருக்கும் UKமாப்பிள்ளைக்கு பெண் தேவை. செவ்வாய்க் குற்றம் இல்லை. மூன்று சுற்றுப் பாவம் 18.
இது ஒரு திருமண சேவை [www.thaalee.com]
Profile Number 4820. போன்: 2523123

மணமகள் தேவை

யாழ். இந்து கௌரவகுலம், 28வயது, சதயம், Asst. Accountant,UKமாப்பிள்ளைக்கு பெண் தேவை. செவ்வாய் தோசம் இல்லை. மூன்று சுற்றுப் பாவம் 31.
இது ஒரு திருமண சேவை [www.thaalee.com]
Profile Number 4647.
போன்: 2520619

மணமகள் தேவை

யாழ். இந்து கௌரவகுலம், 29வயது, மிருகசீரிடம், Electronical Engineer, UK மாப்பிள்ளைக்கு பெண் தேவை. 4இல் செவ்வாய் உள்ளது. மூன்று சுற்றுப் பாவம் 15.
இது ஒரு திருமண சேவை [www.thaalee.com]
Profile Number 4756.
போன்: 2520619

மணமக்கள் தேவை

யாழ்.இந்து கௌரவ குடும்பம், 1982 ஆம் ஆண்டு அவிட்டம் 2ஆம் பாதம், கிரகபாவம் 25 உடைய ஜேர்மனியில் குடியுரிமையுள்ள மணமகளுக்கு ஓரளவு படித்த கணனி அறிவுள்ள, ஓரளவு ஆங்கில அறிவுள்ள மணமகனும், 1970, பூரம் 2ஆம் பாதம், 8இல் செவ்வாய், கிரகபாவம் 47 உடைய அமெரிக்காவில் குடியுரிமையுள்ள பிரபல றெஸ்ரோறன்ற் (ஹோட்டல்) உரிமையாளருக்கு மணமகளும் தேவை. மற்றும் எம்மிடம் திருமண மண்டபம் (ஹோல்) வெளிநாடுகளில் இருந்து வருவோருக்கு தங்குமிட வசதி (ஹோட்டல்) உண்டு. தேவைப்படுவோர் தொலைபேசி மூலம் தொடர்பு கொண்டு நேரத்தை குறித்து வரலாம்.
லண்டன் தொடர்பு:- 00447965028396 (இராஜேஸ்)
T.P.0778501013, 0776184434, 0774047531
E.mail:Vanniimb@yahoo.com

மதில் சரிந்து விழுந்து ஏறிய சிறுவன் காயம்

மதிலின் மீது ஏறிய வேளை அது சரிந்து வீழ்ந்ததில் சிறுவன் ஒருவன் படுகாய மடைந்துள்ளான்.

இச் சம்பவம் நேற்றுச் சனிக்கிழமை காலை 8 மணியளவில் நல்லூர் பண் டாரக் குளம் வீதியில் உள்ள வீடொன் றில் இடம்பெற்றது. இச் சம்பவத்தில் அதே இடத்தைச் சேர்ந்த ரி.பிரதீபன் (வயது14) என்ற சிறுவனே படுகாயம டைந்தவர் ஆவார்.

காயமடைந்த சிறுவன் சிகிச்சைக் காக யாழ் போதனா வைத்தியசாலை யில் சேர்க்கப் பட்டுள்ளான். (78)

நினைவஞ்சலி

81ஆம் நாள் 31ஆம் நாள்

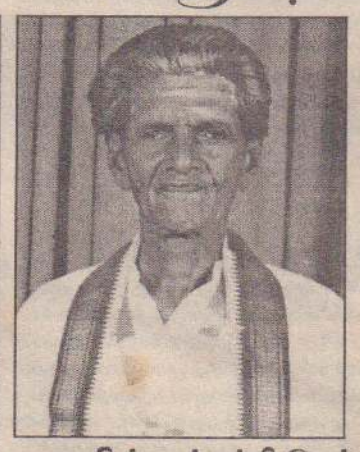

மலர்வு 23 ✱ 05 ✱ 1930
உதிர்வு 25 ✱ 12 ✱ 2008

மலர்வு 17 ✱ 03 ✱ 1923
உதிர்வு 13 ✱ 02 ✱ 2009

திருமதி இராசமணி செல்லையா அமரர் சின்னத்தம்பி செல்லையா
திதி: சதுர்த்தி (15.03.2009) *(கலாபூஷணம்)*

அன்பினால் என்றும் உம்மை
அகந்தனில் பதிய வைத்தோம்
என்பெலாம் உருகுதையோ
ஏங்கியே தவிக்கின்றோமே!

(83516)

வன்னிமண்ணில் அமரத்துவமடைந்த எமது அன்புத் தெய்வங்களின் ஆத்ம சாந்திக்காகப் பிரார்த்திக்கின்றோம்.

'ஞானவாசம்', அம்பலவாணர் வீதி, உடுவில். குடும்பத்தினர்.

மரண அறிவித்தல்கள்

காசிப்பிள்ளை கந்தையா

(பரிபாலன சபைத் தலைவர், மாரீசன்கூடல் கலப்பிராகிரி முருகமூர்த்தி ஆலயம்)

மாரீசன்கூடல், இளவாலையைப் பிறப்பிடமாகவும் வசிப்பிடமாகவும் கொண்ட காசிப்பிள்ளை கந்தையா நேற்று (14.03.2009) சனிக்கிழமை காலமானார்.

அன்னார் காலஞ்சென்ற திரு. திருமதி காசிப்பிள்ளை தம்பதியினரின் அன்பு மகனும் காலஞ்சென்ற திரு. திருமதி கார்த்திகேசு தம்பதியினரின் அன்பு மருமகனும் கனகாம்பிகையின் அன்புக் கணவரும் செந்தூரன், றோகினி (சமூர்த்தி அபிவிருத்தி உத்தியோகத்தர், சண்டிலிப்பாய்), மாதினி (ஆசிரியை, யா/இளவாலை மெய்கண்டான் ம.வி), காசிநாதன் (பொறியியலாளர், சிங்கப்பூர்) ஆகியோரின் அன்புத் தந்தையும் சுகந்தி, சிவலிங்கம் (ப.நோ.கூ. சங்கம், சங்கானை), உதயகுமார் (ஆசிரியர்), நிருபா ஆகியோரின் அன்பு மாமனாரும் சமீரணன், நர்த்தனா, கஜனன், அனந்தா, ஆராதனா ஆகியோரின் அன்புப் பேரனுமாவார்.

அன்னாரின் இறுதிக்கிரியைகள் நாளை (16.03.2009) திங்கட்கிழமை மு.ப. 10 மணியளவில் அவரது இல்லத்தில் நடைபெற்று பூதவுடல் மாரீசன்கூடல் இந்து மயானத்தில் தகனம் செய்யப்படும். இந்த அறிவித்தலை உற்றார், உறவினர், நண்பர்கள் அனைவரும் ஏற்றுக்கொள்ளவும்.

மாரீசன்கூடல், தகவல்:குடும்பத்தினர்
இளவாலை. க.செந்தூரன் *(மகன்).*

இராசேந்திரன் பரமேஸ்வரி (பூபதி)

ஐயனார்கோயிலடி, கொக்குவில் மேற்கு, கொக்குவிலைப் பிறப்பிடமாகவும் வசிப்பிடமாகவும் கொண்ட இராசேந்திரன் பரமேஸ்வரி (12.03.2009) வியாழக்கிழமை காலமாகிவிட்டார்.

அன்னார் காலஞ்சென்றவர்களான பொன்னுத்துரை - பாக்கியம் தம்பதியரின் அன்பு மகளும், காலஞ்சென்றவர்களான சுந்தரம் - சொர்ணம்மா தம்பதியரின் அன்பு மருமகளும், காலஞ்சென்ற இராசேந்திரத்தின் (ஓய்வு பெற்ற இலிகிதர், கொக்குவில், நல்லூர் கிராமசபை) பாசமிகு மனைவியும் மகாதேவா, இரத்தினசபாபதி காலஞ்சென்றவர்களான பத்மநாதன், வேலாயுதம், இராசேந்திரம் மற்றும் மகேஸ்வரி, சுப்பிரமணியம், சந்திரசேகரம், மகேஸ்வரன், இந்திராணி ஆகியோரின் அன்புச் சகோதரியும் குணேஸ்வரி, செல்வகுமார் (பிரான்ஸ்), இராஜேஸ்வரி (தயாணந்தன் ஆசிரியை, கொக்குவில் இந்துக் கல்லூரி), யோகேஸ்வரி (ஆசிரியை, ஸ்ரீ ஞானபண்டித வித்தியாசாலை), புஸ்பராணி (சுவிஸ்), ஜெயராணி (ஆசிரியை, பெரியபுலம் மகாவித்தியாலயம்) ஆகியோரின் பாசமிகு தாயாரும் பிரதாபன் (தொழில் நுட்ப உத்தியோகத்தர், திட்டமிடல், பிரிவு யாழ். மாநகரசபை), குமுதினி (பிரான்ஸ்), தயானந்தன் (ஆசிரியர், தாவடி இந்து தமிழ்க் கலவன் பாடசாலை), பாலசுப்பிரமணியம் (வியாபாரம்), விமல்ராஜ் (சுவிஸ்) ஆகியோரின் பாசமிகு மாமியாரும் வித்தியகலாவின் (ஆசிரியை, கொக்குவில் ஸ்தான C.C.T.M) பெரியதாயும் குருபரன் (கொக்குவில் இந்துக் கல்லூரி), சூரியபிரகாஷ் (கொக்குவில் இந்துக்கல்லூரி), ஜக்சன் மற்றும் நிருஜன் (பிரான்ஸ்), தேவதயாராஜ் (கொக்குவில் இந்துக் கல்லூரி) அனோஜா (கொக்குவில் இந்துக் கல்லூரி), விஷ்ருதா (கொக்குவில் இந்துக் கல்லூரி), தட்சாயினி (கொக்குவில் இந்துக் கல்லூரி), ஜக்சாயினி, கோபிகன் (கொக்குவில் இந்து ஆரம்ப பாடசாலை), விபியன் விபித்திரா (சுவிஸ்) ஆகியோரின் அன்புப் பேர்த்தியும் ஆவார்.

அன்னாரின் இறுதிக்கிரியைகள் நாளை (16.03.2009) திங்கட்கிழமை முற்பகல் 10மணியளவில் அவரது இல்லத்தில் நடைபெற்று பூதவுடல் தகனக்கிரியைக்காக கோம்பயன் மணல் இந்து மயானத்திற்கு எடுத்துச் செல்லப்படும். இந்த அறிவித்தலை உற்றார், உறவினர், நண்பர்கள் அனைவரும் ஏற்றுக்கொள்ளவும்.

ஐயனார்கோயிலடி, கொக்குவில் மேற்கு, கொக்குவில். தகவல்: குடும்பத்தினர்.

7ஆம் ஆண்டு நினைவலைகள்

தோற்றம் 05 ✱ 04 ✱ 1934

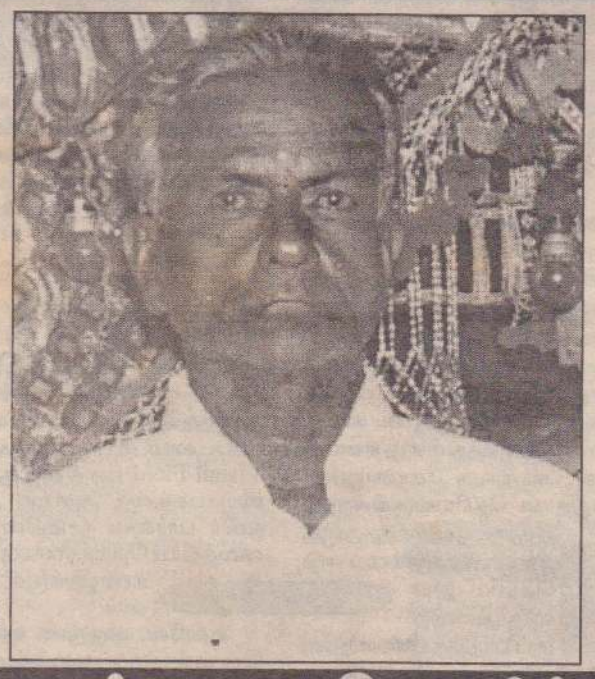

மறைவு 02 ✱ 04 ✱ 2002

அமரர் கந்தையா இராசலிங்கம்
(லிங்கம் ஸ்ரோர்ஸ்)
திதி: பஞ்சமி (15.03.2009)

சொந்தம் சொல்ல ஆயிரம் பேர் இருந்தாலும் - அப்பா
பந்தம் ஒன்று இவி வருமா வம் வாழ்வில்
நெஞ்சிலே உரமூட்டி நீண்ட வாழ்வு நீ தந்தாய்
கொஞ்சம் பொறுத்திருந்து பார்ப்பதற்குள் அவசரமா?
எங்கு நீ சென்றாலும் உன் நினைவை நாம் மறவோம்
இங்கிருந்து நாம் வாழ நல்லாசி தந்திருவீர்.

(83517)

இல.14, காரைக்காட்டு லேன்,
வண்ணார்பண்ணை, யாழ்ப்பாணம். குடும்பத்தினர்.

Digitized by Noolaham Foundation.
noolaham.org | aavanaham.org

உதயன்
தொலைபேசி 222 3837, 222 9933 தொலைநகல்.: 222 9944

இன்றைய இளம் பெற்றோர்களுக்கு.....!

மாணவர்களைச் சமனிலை ஆளுமையாளர்களாக உருவாக்க வேண்டியது பெற்றோர்களின் பொறுப்பு என்ற கருத்து முன்வைக்கப்பட்டிருக்கிறது. இன்றைய காலத்துக்குத் தேவையான நடைமுறைக்குக் கொண்டுவர வேண்டிய கருத்து இது.

இன்றைய காலத்துக்கு மட்டும் தேவையானது என்று மட்டும் இதனை நோக்கக்கூடாது. இன்று ஆரம்பக் கல்வி பெறும் சிறுவன், இன்னும் பத்து வருடங்களைத் தாண்டி உயர்கல்வி அல்லது தொழில் தேடும் பருவத்தில்- காலத்தில்-சமனிலை ஆளுமை கொண்டவனாக உருவாகியிருக்க வேண்டும். அப்போதுதான் அவன் அந்தக் காலத்தின் தேவையைப் பூர்த்தி செய்யக்கூடிய தகுதிகளுடன் வளர்ந்திருப்பான்.

காலம் மாறிவருகிறது. அதனோடு சேர்ந்து கல்விச் செயற்பாடுகளும் போதனை முறைகளும் மாற்றம் கண்டு வருகின்றன. வெறும் ஏட்டுக் கல்விக்கு மட்டுமே பிரதான இடம்கொடுத்த கல்வி முறை இப்போது ரொம்பவும், நிறையவும் மாறி விட்டது. இந்த மாற்றங்களை இலக்கு வைத்து கல்வித் திட்டங்களும் கல்விப் போதனைகளும் அமைந்துள்ளனவா என்பது கேள்விக்குரியவை; ஆராய்வுக்கு உரியவை; தனியாக- விசேடமாக- நோக்கப்பட வேண்டியவை.

ஆயினும் ஹற்றன் நஷனல் வங்கியின், சுன்னாகம் கிளையின் முகாமையாளர் சி.சுந்தரேஸ்வரன், ஸ்கந்தவரோதயக் கல்லூரி ஆரம்பப்பிரிவு மெய்வன்மைப் போட்டியில் பிரதம விருந்தினராகக் கலந்து கொண்டு ஆற்றிய உரையின் பிரதான கருத்து-மேலே இப்பத்தியின் ஆரம்பத்தில் தொட்டுக் காட்டப்பட்டுள்ள கருப்பொருள்-கவனத்தில் கொள்ளப்பட வேண்டியதே.

மாணவர்களின் ஏட்டுக் கல்வியில் மட்டும் கவனம் செலுத்துவதை விட்டு அவர்களைப் பல்துறை ஆற்றல்கள் உள்ளவர்களாக உருவாக்க ஆசிரியர்கள் முயற்சிக்க வேண்டும். அவர்களைக் கெட்டிக்காரர்களாக மட்டும் வளர்க்காமல், நல்ல மனிதர்களாகவும் பெற்றோர்கள் வளர்த்தெடுக்க வேண்டும் என்ற ஆலோசனை அவர் குறிப்பிட்ட இரண்டு தரப்புகளாலும் கவனத்தில் கொள்ளப்பட வேண்டியவை. புறந்தள்ளப்படாது சீரணிக்கப்படத் தகுதியானவை.

குடாநாட்டின் பெற்றோர்கள் தமது பிள்ளைகள் வைத்தியராக வரவேண்டும், பொறியியலாளராக வரவேண்டும் என்ற ஆசையை ஏற்படுத்தியே-இல்லை இல்லை மூட்டியே-சிறுவயதிலிருந்து அவர்களை வளர்க்கிறார்கள். அதனால் ஏனைய துறைகளில் பிள்ளைகளுக்கு இருக்கக் கூடிய ஈடுபாட்டை, வல்லமைகளை எல்லாம் குழிதோண்டிப் புதைத்துக் கொண்டே அவர்களின் ஆற்றல்கள், சாதனைகள் அற்றுப் போகச் செய்யப்படுகின்றன. பல வீட்டுப் பிள்ளைகளிடம் பெற்றோர் இலக்கு வைத்ததும் கிட்டாது, ஆற்றல் மிகுந்ததும் கிட்டாதும் போய்விடுகின்றன. அந்தோ பரிதாபம்! இது உள்ளதையும் கெடுத்தானாம் கொள்ளிக் கண்ணன் என்ற பாத்திரத்தை வகித்த பெற்றோர், அவர்களின் சொந்தப் பிள்ளைகள் வளர்ந்த பின்னர் கழிவிரக்கம் கொள்ளும் நிலையைத் தோற்றுவிக்கிறது.

வங்கி முகாமையாளர் சுட்டிக்காட்டியுள்ளது போன்று, தொழில் வாய்ப்புக்கான நேர்முகப் பரீட்சைகளின்போது, அறிவைச் சோதிக்கும் காலம்மாறி, பண்பைச் சோதிக்கும் காலமாக வந்துவிட்டது. முகாமைத்துவ நடப்பியல்புகள் மாற்றம் கண்டு வருகின்றன.

நற்பண்புகளையும், பழக்கவழக்கங்களையும் தரவல்ல விளையாட்டு, கலை மற்றும் கவின்கலைத் துறை போன்றவற்றை கீழ்நோக்கிப் பார்த்த யாழ்ப்பாண சமூகம், இன்னமும் அதிலிருந்து விடுபடாதிருக்கும் சாபக்கேடு இன்றைய சிறுவர்களின், மாணவர்களின்-வருங்கால சந்ததியினரின்-வாழ்க்கையை ஒளிமயமாக்கத் தடைக்கல்லாக இருக்கப்போகின்றது என்பதனை உணர்வது நல்லது.

அடுத்த வீட்டுக்காரரின் பிள்ளை பொறியியலாளராக, வைத்தியராக, கணக்காளராகப் படித்து உயர்ந்ததினால் எனது பிள்ளையும் அந்த நிலையை எட்ட வேண்டும் என்ற பெற்றோரின் ''ஆசை'' அந்தப் பிள்ளையை எல்லா வகைகளிலும் மந்தகாரனாக்கி விடுகிறது.

தமது பிள்ளை சொந்த வாழ்க்கையில் சிறக்க வேண்டும் என்று எந்தளவுக்குப் பெற்றோர் ஆசையும், ஆர்வமும் காட்டுகிறார்களோ, அதே அளவுக்கு அந்தப் பிள்ளையின் திறமையையும், அவன் ஆர்வம் கொண்டுள்ள துறைகளையும் எய்துவதற்கு ஏற்றால் போல ஊக்குவிக்க வேண்டியதும், உதவ வேண்டியதும் அவசியம்.

உலகம் மாறிக்கொண்டிருக்கிறது. எமது எதிர்காலச் சந்ததியினரின் ஆக்கபூர்வமான வளர்ச்சிக்கு உதவப் பெற்றோரும் தம்மை மாற்றிக் கொள்ள வேண்டும். சமநிலை ஆளுமை இல்லாத பிள்ளைகள் எதிர்காலத்தில் சமநிலை இல்லாத சமுதாயமாகவே மாறுவர். இது எந்த வகையிலும் விரும்பத்தக்கதல்ல.

இன்றைய இளம் பெற்றோர்கள் இதனைக் கவனத்தில் கொள்வார்களாக.

கப்பல் மூலம் எடுத்துவரப்பட்ட அத்தியாவசியப் பொருள்களை கூ.சங்கங்கள், தனியார் மூலம் விநியோகிக்க ஏற்பாடு

யாழ்ப்பாணம், மார்ச்15

குடாநாட்டுக்கு அத்தியாவசிய சேவைகள் ஆணையாளர் திணைக்களத்தால் அனுப்பப்பட்ட அத்தியாவசிய பொருள்கள், ப.நோ.கூ. சங்கங்கள் மற்றும் தனியார் வர்த்தக நிறுவனங்கள் ஊடாக மக்களுக்கு விநியோகிக்கப்பட இருக்கின்றன.

யாழ். அரச அதிபர் கே.கணேஷ் இதனைத் தெரிவித்தார்.

குடாநாட்டுக்கு அத்தியாவசிய சேவைகள் ஆணையாளர் நாயகத்தினால் கப்பல் மூலம் அனுப்பப்பட்ட பொருள்கள் ப.நோ.கூ. சங்கங்கள், தனியார் வர்த்தக நிறுவனங்களுக்கு விற்பனை செய்யப்படவுள்ளன.

இதற்கான வழங்கற்கட்டளைகளை ப.நோ.கூ. சங்கங்கள் இம்மாதம் 20 ஆம் திகதிக்கு முன்னரும் தனியார் வர்த்தக நிறுவனங்கள் 21 ஆம் திகதி முதலும் மாவட்ட புனர்வாழ்வு புனரமைப்புச் செயலகத்தில் பெற்றுக்கொள்ளுமாறு அரச அதிபர் கேட்டுள்ளார்.

சிவப்பு நாட்டரிசி, கோதுமை மா, சீனி, பருப்பு (மஞ்சள், சிவப்பு), தேயிலை, லக்ஸ்பிறே (400 கிராம்), அங்கர் (400 கிராம்) ஆகிய பொருள்களே விற்பனை செய்யப்படவுள்ளன என்று அரச அதிபர் தெரிவித்தார். (1-6)

கோண்டாவில் லயன்ஸ் கழக அங்குரார்ப்பண நிகழ்வு

கோண்டாவில் லயன்ஸ் கழகம் இன்று அங்குரார்ப்பணம் செய்யப்படவுள்ளது. கொக்குவில் லயன்ஸ் கழகத்தின் அனுசரணையுடன் இயங்க வுள்ள இக் கழக அங்குரார்ப்பண வைபவம் கொக்குவில் இந்துக் கல்லூரியில் இன்று பிற்பகல் 5 மணிக்கு இடம்பெற வுள்ளது.

கழக அங்குரார்ப்பண வைபவத்தில் லயன் ஆளுநர் நிமால் ராஜபக்ஷ தம்பதியினர் பிரதம விருந்தினர்களாக கலந்து கொள்கின்றனர்.

விழிப்புக்குழு அமைக்கும் கூட்டம் இன்று

சங்கானை தெற்கு, மேற்கு, மத்தி மற்றும் கிழக்கு கிராம அலுவலர் பிரிவுகளில் விழிப்புக்குழுக்களை அமைப்பது தொடர்பான கலந்துரையாடல் ஒன்று சங்கானை சிவப்பிரகாச மகாவித்தியாலயத்தில் இன்று முற்பகல் 9 மணிக்கு இடம்பெறவுள்ளது.

இது தொடர்பான ஏற்பாடுகளை பாதுகாப்புத் தரப்பினரின் அறிவுறுத்தலின் பிரகாரம் கிராம உத்தியோகத்தர்கள் மேற்கொண்டுள்ளனர் என்று தெரிவிக்கப்பட்டது. (29)

சட்டவிரோத மீன் இனைப்புப் பெற்று கைதான 13 பேருக்கு நீதிமன்றம் அபராதம்

யாழ்ப்பாணம், மார்ச் 15

வலிகாமம் மேற்கு மின்சாரசபைப் பிரதேசத்துக்குட்பட்ட காரைநகரில் சட்டவிரோதமாக மின்சாரம் பெற்ற 13 பேர் கைதுசெய்யப்பட்டுள்ளனர்.

காரைநகர், மருதபுரம், நீலங்காடு, கருங்காலி, விக்காவில், அல்வின் வீதி ஆகிய பகுதிகளில் மேற்கொள்ளப்பட்ட தேடுதலில் 13 பேர் கைது செய்யப்பட்டதாக மின்சார சபையினர் தெரிவித்தனர்.

கைதுசெய்யப்பட்டவர்கள் ஊர்காவற்றுறை நீதிமன்றத்தில் ஆஜர் செய்யப்பட்டனர். அவர்களுக்கு 70 ஆயிரம் ரூபா அபராதம் விதிக்கப்பட்டது. ஊர்காவற்றுறை பொலிஸாரும் இணைந்து இத் தேடுதலை மேற்கொண்டனர் எனத் தெரிவிக்கப்பட்டுள்ளது. (1-29)

காரைநகர் வயல்களில் சிறுதானிய பயிர்ச்செய்கை

யாழ்ப்பாணம், மார்ச் 15

காரைநகர் பிரதேச வயல் நிலங்களில் சிறுதானியப் பயிர்செய்கை மேற்கொள்வதற்குரிய ஊக்குவிப்பு காணப்படுவதால் சிறுதானியச் செய்கையை மேற்கொள்வதற்காக கால்நடைகளைக் கட்டுப்படுத்த உரிய அதிகாரிகள் நடவடிக்கை எடுக்க வேண்டும் என விவசாயிகள் தரப்பில் கோரிக்கை விடுக்கப்பட்டுள்ளது.

காரைநகரில் எள், பயறு, குரக்கன், உழுந்து போன்ற சிறு தானியங்களை பயிரிடுவதற்கு பெருமளவு விவசாயிகள் ஆர்வம் காட்டுகின்ற போதிலும் கட்டாக்காலி கால்நடைகளால் அவை அழிந்து விடுமோ என அச்சம் கொள்கின்றனர். எனவே கட்டாக்காலி கால்நடைகளைக் கட்டுப்படுத்தி விவசாயிகள் மத்தியில் சிறுதானியச் செய்கையை ஊக்குவிக்கவேண்டும் என்று விவசாயிகள் தரப்பில் மேலும் தெரிவிக்கப்பட்டுள்ளது.(1-250)

போதனா வைத்தியசாலை உள்ளகத் தொலைபேசிகள் ''அவுட்''

யாழ்ப்பாணம், மார்ச் 15

யாழ்ப்பாணம் போதனா வைத்திய சாலையின் உள்ளகத் தொலை பேசிச் சேவை நேற்று முன்தினம் வெள்ளிக்கிழமை இரவு 10.30 மணியுடன் செயலிழந்துள்ளது.

பிரதான இணைப்புப் பகுதியில் உபகரணம் ஒன்று பழுதடைந்ததே இதற்கு காரணம் என்று தெரிவிக்கப்படுகின்றது.

இந்த உபகரணம் கொழும்பில் இருந்து கொண்டு வரப்பட்ட பின்னரே இதனைச் சீர் செய்ய முடியும் என்றும் ஆஸ்பத்திரி வட்டாரங்கள் தெரிவிக்கின்றன. (204-78)

மட்டுவில் பன்றித்தலைச்சி அம்மன் ஆலய பங்குனித் திங்கள் உற்சவம் நாளை ஆரம்பம்

யாழ்ப்பாணம், மார்ச் 15

மட்டுவில் பன்றித்தலைச்சி அம்மன் ஆலயத்தில் பங்குனித்திங்கள் உற்சவம் நாளை ஆரம்பமாகின்றது.

இந்த உற்சவத்தை ஒட்டி விசேட சுகாதார சேவைகள் ஏற்பாடுகள் செய்யப்பட்டுள்ளன.

உற்சவ காலத்தின் போது உணவுப் பண்டங்களை விற்பனை செய்பவர்கள் சுகாதார நடைமுறைகளை கண்டிப்பாக பேண வேண்டும் என சுகாதார பகுதியினரால் உத்தரவிடப்பட்டுள்ளது.

பொதுமக்களுக்கு வழங்கும் உணவுப் பண்டங்கள் கண்ணாடிப் பெட்டிகளில் மூடிவைக்கப்பட்டிருத்தல் வேண்டும். அத்துடன் வழங்கும் உணவுப் பண்டங்கள் உணவு இடுக்கிகள் மற்றும் கையுறைகள் பாவித்து வழங்கப்படுவதுடன் உரிய உள்ளூராட்சி சபைகளிடம் 2009 ஆம் ஆண்டுக்கான உரிமத்தைப் பெற்றிருத்தல் வேண்டும் எனவும் மட்டுவில் பகுதி சுகாதார பரிசோதகர் எஸ்.கண்ணதாசன் தெரிவித்துள்ளார்.

குளிர்களி விற்பனை நிலையங்களில் கிறீம் வழங்கும் பிளாஸ்ரிக் கப் வகைகள் போடுவதற்கு உரிய கழிவுப் பெட்டிகள் வைத்திருக்க வேண்டும் என்று அறிவுறுத்தப்பட்டுள்ளது. (1-131)

மட்டுவில் வளர்மதியில் கால்கோள் விழா

யாழ்ப்பாணம், மார்ச் 15

மட்டுவில் தெற்கு வளர்மதி சன சமூக நிலைய பாலர் கல்விக் கழகத்தின் கால்கோள் விழாவும், அமரர் பொன். நாகமணி ஞாபகார்த்தமாக வழங்கப்படும் மாணவர் புலமைப்பரிசில் திட்ட நிகழ்ச்சியும் இன்று ஞாயிற்றுக்கிழமை பி.ப. 3 மணிக்கு வளர்மதி நிலைய கலையரங்கில் நடைபெறவுள்ளன.

இந்த நிகழ்வு வளர்மதி பாலர் கல்விக் கழக பெற்றோர் அபிவிருத்திச் சங்கத் தலைவர் மு.மகிந்தன் தலைமையில் நடைபெறவுள்ளது.

நிகழ்வில் முதன்மை விருந்தினராக மட்டுவில் சுதந்திரபுர ஸ்கந்தவரோதய மகா வித்தியாலயத்தின் அதிபர் மு.பாலசுப்பிரமணியமும், சிறப்பு விருந்தினர்களாக மட்டுவில் நுணாவில் கிராம அலுவலர் பே.துரைசிங்கமும், மட்டுவில் மத்தி கிராம அலுவலர் இ.வாமதேவனும், தென் மட்டுவில் மத்தி கிராம அலுவலர் வே.கந்தையாவும் கலந்து கொள்வர்.

கௌரவ விருந்தினர்களாக ஓய்வு பெற்ற அதிபர் த.அப்புத்துரையும் சமாதான நீதிவான் மா.சுப்பையாவும் கலந்து கொள்வர். நிகழ்வில் மழலைகளின் கலை நிகழ்வுகளும் இடம்பெற வுள்ளன. (1-131)

நாளை

பங்குனி 03 16.03.2009
திங்கட்கிழமை
திதி: பஞ்சமி
மு.ப. 08.33 வரை
நட்சத்திரம்: விசாகம்
மு.ப. 11.11 வரை
சுபநேரம்: 12.19 - 01.49
ராகுகாலம்: 07.49 - 09.19

தவக்காலச் சிந்தனை

"எம் உள்ளமும், உடலும் உன்னதர் உறைவிடமாகுமா?

ஆண்டுதோறும் நாம் சந்திக்கும் தவக்காலம், எம் அக, புற வாழ்வு நிலைகளை சிந்தித்து, தூய்மையை நோக்கி எம்மை வழிநடத்தும் உன்னதகாலம். இந்நிலையில் எமது வாழ்வுப் பருவத்திற்கேற்ப பற்பல தவக் காலத்தை நாம் சந்தித்த போதிலும் ஏதாவது ஒரு தவக்காலம் எம்மில் ஏற்படுத்திய மாற்றம் என்ன? தூய்மை யானவரின் சாயலில் படைக்கப்பட்ட நாம் தூய்மைக்குரிய காலங்களாக அருளப்படும் அரிய பல சந்தர்ப் பங்களை எவ்வாறு பயன்படுத்தியிருக்கிறோம் என்பதனையே இன்று நாம் சிந்திக்க வேண்டிய விடயம்.

ஆன்மாவை வயப்படுத்தும் இடமாக 'ஆலயம்' விளங்குகின்றது. அங்கு மனிதன் ஆண்டவனை சந்திக்கச் செல்கிறார். அடுத்தபடியாக ஒவ்வொரு மனிதனும் ஒவ்வொர் ஆலயமாகவே விளங்கு கின்றான். காரணம் 'அகம்' ஆண்டவனைச் சிந்திக்கும் இடம். அதனால் தான் தூய பவுல் 'உங்கள் உடல் தூய ஆவியின் ஆலயம்' எனவும், நீங்கள் ஆலயத்திற்கு ஒன்றாகக் கூடிவரும்போது உங்களிடையே கூட்சி மனப்பாங்குகள், பிரிவினை கள், நீச்செயல்கள் இருக்கக் கூடாது என்கிறார். இங்கு நாம் இரு வேறுபட்ட ஆலயங்களை இன்றைய சிந்தனை வழியாக நோக்க முடியும். ஒன்று கட்டடத்தினால் ஆன ஆலயம்; மற்றையது எம்மிலே கட்டப்பட்ட உள்ளமாகிய ஆலயம். ஆயினும் இரண்டுமே இறை பிரசன்னத்தின் வெளிப்பாடு என்ற நிலையில், ஒற்றுமைத் தன்மையைக் கொண்டு துலங்குகின்றன. இதனால் தான் அன்று ஜெருசலேம் தேவாலயமும் இறை பிரசன்னத்தின் மகிமை இழந்து, வியாபாரக் கூடமாகியதன் நிலைகண்டு அங்கிருந்தவர்களைக் கண்டித்து விரட்டிய இயேசு, 'உம் இல்லத்தின் மீதுள்ள ஆர்வம் என்னை எரித்து விடும்' என்று தமது உள்ளக் குமுறலை வெளிப்படுத்துகின்றார். அது மட்டுமல்லாது, எமது உள்ளத்தினதும், உடலினதும் தூய்மையான வாழ்வின் வழியிலேதான் நாமும் உயிர்ப்பின் மகிமையைப் பெற்றுக்கொள்ள முடியும் என்பதையும் வலியுறுத்துகின்றார்.

இன்று நாமும் இறை பிரசன்னத்தின் வெளிப்பாடாகிய ஆலயங்கள் மட்டில் எவ்வாறு நடந்து கொள் கின்றோம்? பல சந்தர்ப்பங்களில் எமது நடை, உடை, பாவனையால் ஆலயமா? அன்றி, கலைக் கூடமா? எனவும் எமது மரியாதை அற்ற பேச்சுக்களினாலும், செயல்களினாலும் விவாத மேடையா? எனவும் சாதி, மத, பதவி நிலைகளை உருவாக்கும் பிரிவினை நிலையமா? எனவும் எண்ணத் தோன் றும். இது எமக்கு என்ன உண்மையை வெளிப்படுத்துகின்றதெனில், எமது உள்ளமாகிய ஆலயம் பகைமை, பிரிவினை, கெட்ட நடத்தை, ஆடம்பரமோகம், ஆதிக்கம் போன்றவற்றால் தூய்மையிழந்துள்ள நிலை யேயாகும். அதன் வெளிப்பாடே இறை இல்லமாகிய ஆலயங்களும் தூய்மை இழக்கக் காரண மாகும். எனவே இத் தபக்காலத்தின் அர்த்தத்தினை உணர்ந்து எமது சிந்தனை சொல், செயல், நடை, உடை என்பவற்றின் மூலம் உள்ளத்திலும், உடலிலும் தூய்மை நிலையைக் கடைப்பிடித்து நிரந்தரமில்லத் தின் மேல் மைக்குச் சான்றுபகர முன்வருவோம். நீதி, நேர்மை, அன்பு, ஒற்றுமை போன்ற பண்புகளால் எம் அகத்தையும், ஆலயத்தையும் தூய்மையுடன் துலங்கச் செய்வோம்.

- எஸ்.எம்.லோரன்ஸ்.

Digitized by Noolaham Foundation.
noolaham.org | aavanaham.org

இந்திய அமைச்சர் ப.சிதம்பரத்துக்குப் பதில்

இந்திய - இலங்கை ஒப்பந்தத்தை புலிகள் ஏறி மிதிக்கவில்லை என்கிறார் யோகி

கொழும்பு, மார்ச்15

இந்திய - இலங்கை ஒப்பந்தத்தை தமிழீழ விடுதலைப் புலிகள் தான் ஏறி மிதித்தார்கள் என்று சிதம்பரம் சொன்னார்; நாங்கள் ஒப்பந்தத்தை ஏறிமிதிக்கவில்லை; அதற்கும் விடுதலைப் புலிகளுக்கும் எதுவித தொடர் பும் கிடையாது. இவ்வாறு தெரிவித்திருக் கிறார் விடுதலைப் புலிகளின் சமர் - ஆய்வு மையப் பொறுப்பாளர் யோ. செ.யோகி.

வன்னியில் இருந்து ஒலிபரப்பாகும் புலிகளின் குரலில் ஒலிபரப்பாகிய கருத்துப் பகிர்வின் போதே யோகரத்தினம் யோகி இதனைத் தெரிவித்தார்.

இது குறித்து அவர் மேலும் தெரிவித்திருந்ததாவது:-

இந்திய - இலங்கை ஒப்பந்தத்தை விடுதலைப் புலிகள்தான் ஏறிமிதித்தார்கள் என்று இந்திய மத்திய அமைச்சர் ப.சிதம்பரம் சொன்னார். நாங்கள் ஒப்பந்தத்தை ஏறி மிதிக் கவில்லை.

இந்திய - இலங்கை ஒப்பந்தம் இந்தியாவினாலும் இலங்கையினாலும் செய்யப்பட்டது. அந்த ஒப்பந்தத்தை செய்துவிட்டு இங்கே வந்த அவர்கள், நாங்கள் ஆயுதங் களை கையளித்த பின்னர், புலேந்தி அம்மான் போன்றவர்களை சிங்கள அரசு கைது செய்த போது அவர்களை காப்பாற்ற முயற் சிக்கவில்லை.ஆனால், இந்திய அரசாங்க மானது இந்திய - இலங்கை ஒப்பந்தத்தை காப்பாற்றுகின்றோம் எனக் கூறிக்கொண்டு எங்கள் மீது போர் தொடுத்தது. ஆறாயிரம் மக்களை கொன்று குவித்தது என்பதனை சிதம்பரம் மறந்துவிட்டார்.

இந்திய - இலங்கை ஒப் பந்தத்தின் அடிப்படையில் அதிகாரங்களை பரவலாக்கி, வடக்கு - கிழக்கு கௌரவமாக இணைக் கப்பட்டது என்பது ராஜீவ் காந்தியால் கூறப்பட்ட ஒன்று. அதனை உறுதியாக பேணியிருக்க வேண்டியதும் இந்திய அரசாங்கத்தின் கடப்பாடாகும்.

அந்த ஒப்பந்தத்துக்கும் விடுதலைப் புலிகளுக்கும் எதுவித தொடர் பும் கிடையாது. எங்களைப் பொறுத்தவரை மிகப்பெரிய அழிவுக்குள்ளும் மிகப்பெரிய பேரழிவுக்குள்ளும் நின்று போராடுகின்றோம். உறுதியாக போராடுகின்றோம்.

இந்த போராட்டத்தில் நிச்சயம் வெற்றி பெறுவோம் என்பதனை நாம் எடுத்துக் காட்டுவோம் - என்றார். (அ)

பிரிட்டனில்....

(முதலாம் பக்கத் தொடர்ச்சி)

ஒன்றை பிரித்தானியாவில் உள்ள தமிழர்கள் நடத்தியுள்ளனர். இப் போராட்டம் கடந்த புதன் கிழமை சுமார் 4 மணிநேரம் நடைபெற்றது.

குழந்தைகள், முதியவர்கள் என வயது வேறுபாடின்றி தமது வேலைகளையும் ஒதுக்கிவைத்துவிட்டுப் பல்லாயிரக்கணக்கான மக்கள் தமது உணர்வுகளை வெளிப்படுத்தியது ஜப்பானிய தூதரக பணியாளர்களை மட்டுமல்லாமல் வீதியால் சென்ற அனைவரினது கவனத்தையும் ஈர்ப்பதாக அமைந்திருந்தது என லண்டனில் உள்ள ஊடகவியலாளர் ஒருவர் கருத்துத் தெரிவித்தார்.

போராட்டத்தில் கலந்து கொண்டோர் பதாகைகளை தாங்கியவாறும் முழக்கங்களை எழுப்பியவாறும் நின்றனர். கவனயீர்ப்புப் போராட்டத்தினை பிரித்தானிய தமிழர் பேரவை, பிரித்தானியத் தமிழர் மகளிர் அமைப்பு மற்றும் தமிழ் இளையோர் அமைப்பு ஆகியன ஏற்பாடு செய்திருந்தன. போராட்டத்தின் நிறைவில் ஜப்பானின் தூதரகத்திடம் மனு கையளிக்கப்பட்டது.

ஐரோப்பிய.....

(முதலாம் பக்கத் தொடர்ச்சி)

தீர்மானம் தொடர்பில் கருத்துக் கூறியபோது ஹோகன்ன மேற்கண்டவாறு கூறினார்.

பொதுமக்கள் மோதல் பிரதேசத்தில் இருந்து விடுதலைப்புலிகளின் கட்டுப்பாட்டுப் பகுதிகளில் இருந்து வெளியே வருவதற்காகவே போர் நிறுத்தம் கொண்டுவருமாறு கேட்கப்பட்டுள்ளது. விடுதலைப் புலிகள் மக்களை மனிதக் கேடயங்களாக பயன்படுத்துவதையும் ஐரோப்பிய ஒன்றியம் கண்டித்துள்ளது. மக்களை அவர்கள் விருப்பப்படி வெளியே செல்ல அனுமதிக்க வேண்டும் என்றும் ஒன்றியம் தொடர்ந்து கேட்டு வந்தது. அதன் வெளிப்பாடே போர் நிறுத்தக் கோரிக்கை என்றும் கோஹன்ன கூறினார்.

இத்தகைய ஒரு தீர்மானம் ஐரோப்பிய நாடாளுமன்றில் அங்கம் வகிக்கும் உறுப்பு நாடுகளைக்கூட கட்டுப்படுத்தாது என்று அரசின் வட்டாரங்கள் சுட்டிக்காட்டி உள்ளன. (அ-2)

மக்கள் வாழும்.....

(முதலாம் பக்கத் தொடர்ச்சி)

புலிகள் மக்களை கேடயமாக பயன்படுத்துவதற்கும் கண்டனம்

பொதுமக்களை விடுதலைப்புலிகள் கேடயமாகப் பயன்படுத்துவதாகக் கூறப்படுவது குறித்தும், தங்களின் கட்டுப்பாட்டுப் பகுதியில் இருந்து வெளியேறிய மக்கள் மீது துப்பாக்கிச் சூடு நடத்தியது குறித்தும் அமைச்சர் ஹிலாரி தமது கண்டனத்தைத் தெரிவித்தார்.

இனப் பிரச்சினைக்கு அரசியல் தீர்வுத் திட்டம் ஒன்றை முன்வைக்க வேண்டும் என ஜனாதிபதி மகிந்த ராஜபக்சவிடம் கேட்டுக் கொண்ட ஹிலறி, போர் நடைபெறும் பகுதிக்கும், இடம்பெயர்ந்தவர்களுக்காக அமைக்கப்பட்டுள்ள முகாம்களுக்கு மட்டுமன்றி இடம்பெயர்ந்தவர்களை விசாரணைகளுக்கு உட்படுத்தும் நிலையங்களுக்கும் அனைத்துலக மனிதாபிமான அமைப்புக்கள் சென்று வருவதற்கான அனுமதியை வழங்க வேண்டும் என வலியுறுத்தினார்.

அனைத்து சமூகங்களினதும் நியாயமான அபிலாசைகளைப் பூர்த்தி செய்யக் கூடிய வகையிலான அரசியல் தீர்வு ஒன்றை முன்வைப்பதன் மூலமே நிரந்தரமானதும், இறுதியானதுமான தீர்வு ஒன்றைக் காணக் கூடியதாக இருக்கும் என அமெரிக்கா நம்புவதாகவும் ஹிலாரி தமது தொலைபேசி உரையாடலின் போது குறிப் பிட்டார் - என்று உள்ளது.

வன்னியில் 2,800....

(முதலாம் பக்கத் தொடர்ச்சி)

நவநீதம் பிள்ளை சுட்டிக்காட்டி இருந்தார். இந்த கூற்று தவறானது. ஐக்கிய நாடுகளின் மனித உரிமைகள் ஆணையகம் இந்த அறிக்கையை வெளியிடுவதற்கு முன்னர் எமது நாட்டு தூதுவருடன் கலந்தாலோசித்து இருக்கலாம்.

கடந்த மாதம் ஜெனீவாவில் இடம்பெற்ற கூட்டத்தொடரில் நான் கலந்து கொள்ளச் சென்ற வேளையில் ஐ. நாவின் மனித உரிமைகள் ஆணையாளர் நவநீதம் பிள்ளையைச் சந்தித்து இலங்கை நிலைவரம் தொடர்பாக விளக்கமளித்தேன் அப்பொழுது கூட அவர் இது தொடர்பில் எவ்வித கலந்தாலோசனைகளையும் மேற்கொள்ளவில்லை. இது ஒரு தலைபட்சமாக விடுக்கப்பட்டிருக்கும் அறிக்கை ஆகும்.

மனித உரிமை தொடர்பான இலங்கைக்கான பிரதிநிதி ஒருவரும் ஐ.நாவில் உள்ளார் அவராவது இவ்விடயம் தொடர்பில் எம்முடன் கலந்தாலோசித்து தகவல்களை பெற்றிருக்கலாம்.

கடந்த பெப்ரவரி மாதம் சர்வதேச செஞ்சிலுவை சர்வதேசக் குழு ஊடாக 2224 நோயாளர்கள் வன்னியிலிருந்து திருகோணமலைக்கு அழைத்து செல்லப்பட்டார்கள்.அவர்களுக்கு திருகோணமலை வைத்தியசாலையில் சிகிச்சை அளிக்கப்பட்டது அவர்களுடன் 971 பொது மக்களும் அழைத்துச் செல்லப்பட்டார்கள். இதை அவர்கள் கருத்திற்கொள்ள வேண்டும்.சிறுவர்களை விடுதலைப்புலிகள் படையில் சேர்த்துள்ளனர் இது சர்வதேச யுனிசெப் நிறுவனமும் அண்மையில் சுட்டிக்காட்டி இருந்தது.

பாதுகாப்பு வலயங்களாகப் பிரகடனப்படுத்தப்பட்ட வலயத்தினுள் தாக்குதல் நடத்தப்பட்டதாகவும் குற்றம் சுமத்தப்பட்டுள்ளது.அவ்வாறான சம்பவங்கள் ஏதேனும் நடைபெறவில்லை என சர்வதேசத்திற்கு இராணுவ தளபதி,பாதுகாப்பு செயலாளர் மற்றும் அரசினால் உரிய விளக்கங்கள் அளிக்கப்பட்டன.

பயங்கரவாதத்திலிருந்து சிலியன்களை பாதுக்காப்பதே எமது நோக்கம் அதற்காகவே நாம் பயங்கவாதத்திற்கு எதிராக படை நடவடிக்கைகளை மேற்கொள்கிறோம். சிலியன்களை கொல்வது எமது நோக்கம் அல்ல எனவே இலங்கை தொடர்பில் ஐக்கிய நாடுகளின் மனித உரிமைகள் ஆணையாளரால் விடுக்கப்பட்ட அறிக்கையை நாம் மறுக்கிறோம் என்று அமைச்சர் தெரிவித்தார். (அ)

புலிகளை அழித்து.....

(முதலாம் பக்கத் தொடர்ச்சி)

வீதியின் கிழக்குப் புறமாக முன்னேறி வருகின்றனர் என்றும் பாதுகாப்பு அமைச் சின் அறிக்கையில் தெரிவிக்கப்பட்டது.

55 ஆவது படையணியினர் வடக்கு - கிழக்கு கடற்கரையின் தெற்குப் பக்கமாக முன்னேறி புதுமாத்தளனை அண்மித்துள்ளதாகவும் பாதுகாப்பு அமைச்சு மேலும் நேற்று மாலை தெரிவித்தது. (அ-2)

கனடா வாழ்....

(முதலாம் பக்கத் தொடர்ச்சி)

அமைந்துள்ள யங் மற்றும் ஷெப்பார்ட் சந்திப்பிற்கு அருகில் திரண்ட இளைஞர்கள் தமிழ் மக்களது அவலத்தைப் போக்க நடவடிக்கை எடுக்குமாறு கோரி ரொறன்ரோ நகரின் மிக நெரிசல் மிக்க முக்கிய சந்தியை மறித்துக் கவனயீர்ப்பில் ஈடுபட்டனர்.

ஆர்ப்பாட்டம் ஆரம்பமாகி 30 நிமிடங்களுக்குப் பின்னர் அவ்விடத்திற்கு வந்த காவற்றுறையினர் வீதிப் போக்குவரத்தினை சீர்படுத்துவதற்காக கலகம் அடக்கும் காவற்றுறையினரின் உதவியையும் நாடினர். ஆயினும் தொடர்ந்து தமது ஆர்ப்பாட்டத்தை மேற்கொண்ட கனடிய தமிழ் இளைய சமூகம் காவற்றுறையினருடன் தமது ஆர்ப்பாட்டத்தின் நோக்கம் தொடர்பாக உரையாடினர்.

இந்த ஆர்ப்பாட்டம் தொடர்பாக கருத்துத் தெரிவித்த இளையவர்கள், எமது உறவுகள் நித்தம் அழிக்கப்பட்டு இன அழிப்பினை சிறிலங்கா அரசு முன்னெடுத்து வருவது தொடர்பாக எமது கனடிய அரசிற்கு நாம் அமைதி வழியில் எடுத்துரைத்தோம். அதனைத் தடுத்து நிறுத்த ஆவன செய்யுமாறு வேண்டினோம். எதுவும் பயனளிக்கவில்லை. அந்நிலையிலேயே நாம் இப் போராட்டத்தை முன்னெடுக்க நிர்ப்பந்திக்கப்பட்டோம். இன்று நாம் இந்த வீதி மறியலில் ஈடுபடுவதற்கான முழுக் காரணமும் கனடிய அரசினையே சாரும்' என்றனர்.

தொடர்ந்து அவர்கள் தெரிவிக்கையில், எமது இத்தகைய ஆர்ப்பாட்டத்தினால் பலரும் தங்கள் பணிக்குச் செல்வதற்கு இடையூறு ஏற்படும் என்பதை நாம் அறிவோம். ஆயினும் எம் கண்முன்னே ஓர் இனம் அழிக்கப்பட்டுக் கொண்டிருக்கையில் அதைத் தடுத்து நிறுத்தவேண்டிய பணி அனைவரிடமும் உள்ளது. அந்த வகையில் எம்மினம் அழிக்கப்படும் போது, அதனைக் காப்பதற்காக நாம்தான் போராட வேண்டும்.

அத்துடன் இந் நாட்டின் மக்களின் வரிப்பணம் இலங்கைக்கு உதவி என்ற பெயரிலே அள்ளிக் கொடுக்கப்படுகிறது. அந்த நிதியுதவிகள் அனைத்தும் எம் இனத்தை அழிக்கும் நடவடிக்கைக்காக சிறிலங்கா அரசால் பயன்படுத்தப்படுகிறது. தங்கள் பணம் எவ்வாறு இனப்படுகொலைக்குப் பயன்படுத்தப் படுகிறது என்பது தொடர்பாக நாம் இந் நாட்டு மக்களிற்கு இதன் மூலம் தெரியப் படுத்துகிறோம்.

ஆகையால், இதன் மூலம் மக்களிற்கு தாங்களும் இந்த இனப்படுகொலைக்கு ஒரு விதத்தில் உதவி புரிகிறோம். தாங்களும் இதற்கெதிராகக் குரல்கொடுக்க வேண்டும் என்ற உண்மை எம்மால் புரியவைக்க முடியும் என்றனர்.

ரொறன்ரொ மத்தியில் ஏற்பட்ட வீதி நெரிசலால் பல்லின ஊடகங்களின் கவனத்தையும் இக்கவனயீர்ப்பு நிகழ்வு ஈர்த்துள்ளமை குறிப்பிடத்தக்கது.

எதிர்வரும் 16ஆம் திகதி திங்கட்கிழமை கனடிய மாணவர் சமூகமும், அனைத்துத் தமிழ் சமூக அமைப்புக்களும் இணைந்து பாரிய மனிதச் சங்கிலி நிகழ்வொன்றினை ரொறன்ரோ மாநகரின் மத்தியில் ஏற்பாடு செய்துள்ளன என்று தெரிவிக்கப்பட்டது. (அ-2)

உடனடி வேலை வாய்ப்பு

இலங்கையில் இன்று முன்னணியில் திகழும் பிரபல காப்புறுதி நிறுவனம் பின்வரும் பதவிகளுக்கு துடிப்பு மிக்க இளைஞர் யுவதிகளிடமிருந்து விண்ணப்பங்களைக் கோருகிறது.

01. காப்புறுதி ஆலோசகர்/ நிதி ஆலோசகர்
தகைமைகள்
* 06பாடங்கள் க.பொ.த சாதாரண சித்தி
* வயதெல்லை 18 - 55வரை

02. விற்பனை அதிகாரி
* குறைந்தது 2வருடம் காப்புறுதித்துறையில் அனுபவம்
* 3பாடங்களில் க.பொ.த. உ.த. சித்தி

Note: கவர்ச்சி கரமான ஊதியத்துடன் உங்களுக்கோர் சந்தர்ப்பம்
விண்ணப்ப முடிவு திகதி 25.03.2009 — விண்ணப்பங்கள் வந்து சேரவேண்டிய முகவரி விள.இல: 3180 மே/ப. உதயன்.

தேவை

யாழ். நகரப்பகுதியில் கடை வாடகைக்கு தேவை.
தொடர்பு:- T.P. No: 071 5230943, 021 4590630

மலிவு விலையில்......

திருமண அழைப்பிதழ்கள்

ADORNA CARDS
www.andradesigns.com
விசேட விலைக்கழிவு 10%

புதிய வடிவமைப்பில் உருவாக்கம் பெற்ற அழகிய
திருமண அழைப்பிதழ்களை
எமது இணையத்தளத்தினூடாகவோ அல்லது நேரடியாகவோ பார்வையிட்டு பிறிண்ட் வசதியுடன் பெற்றுக்கொள்ள முடியும்
நேரடியாக தொடர்பு கொள்ள வேண்டிய முகவரிகள்
ANDRA DIGITAL IMAGE
356A, கஸ்தூரியார் வீதி, நாவலர் சந்தி. யாழ்ப்பாணம். (உதயன் பணிமனைக்கு அருகாமை)
6B, உப்புமடம் சந்தி,கே. கே. எஸ் வீதி. கோண்டாவில்.
இணையத்தள முகவரி : www.andradesigns.com

விசேட சலுகை

10/= மட்டுமே
மூர்த்தி டிஜிட்டல் கலர் லாப்
62/17, ஸ்ரான்லி வீதி, யாழ்ப்பாணம். | பிரதான வீதி, நெல்வியடி.

CB Computer Academy
Station Road, Kondavil
இன்றே பதியுங்கள்!
புதிய பிரிவுகள் ஆரம்பம்
Ms Office, Computer Hardware
Computerized Accounting, DTP
VB6, VB.NET, Java, C++, Pascal
ICT (Grade 10 & 11), GIT (A/L)

IELTS

Essential English Language examination for higher studies, work or migration purposes in uk, Australia, New Zealand, Canada, USA, etc.

Course Schedule

Saturday & Sunday	
Duration	10 weeks
Time	08.00am - 11.00 am
Commencement	21th March 2009

Latest IELTS material from UK
Guaranteed results
Best Lecturers
Convenient Location

* வகுப்பிலே சேர்ந்து Course முடிவடைந்தாலும் பரீட்சை எடுக்கும் வரை கல்லூரியில் வந்து Listening Practice செய்ய முடியும். அத்தோடு Past Papers பயிற்சியும் செய்து அதி உயர் தரம் வந்த பின் பரீட்சையை எழுதலாம்.
* IELTS பரீட்சைகள் ஒவ்வொருமாதமும் இரண்டு திகதிகளில் BRITISH COUNCIL, COLOMBO இல் நடைபெறும். எமது நிலையத்தின் மூலம் பரீட்சைக்கு விண்ணப்பிக்க முடியும். இங்கிருந்தே Admission Card மற்றும் ஆவணங்களை எடுத்துச் செல்லலாம்.

வகுப்புக்கள் 21.03.2009 இல் ஆரம்பம்
BRITISH COLLEGE OF ENGLISH
143,Adiyapatham Road, Thirunelvely.
T.P: 0602216027, 0778803887

Digitized by Noolaham Foundation.
noolaham.org | aavanaham.org

இப்பத்திரிகை, நியூ உதயன் பப்ளிகேஷன் (பிறைவேற்) லிமிட்ரெட் நிறுவனத்தினரால் யாழ்ப்பாணம் கஸ்தூரியார் வீதியில் 361 ஆம் இலக்கத்திலுள்ள அவர்களது பணிமனையில் 15.03.2009 இல் அச்சிட்டு வெளியிடப்பெற்றது.

வளமான எதிர்கால முன்னேற்றத்திற்கு CIMA வுடன் இணையுங்கள்

CIMA

Regional Director's Message

CIMA (The Chartered Institute of Management Accountants) celebrated its 90th anniversary since its incorporation on 3 March 1919, The CIMA operations in Sri Lanka counts over 40 years of education service which has seen its members driving many businesses to success across varied industries both in Sri Lanka and overseas. CIMA is represented in 165 countries in the world by 175,000 members and students. Sri Lanka being thelargest market outside United Kingdom, hold 9% share with 1 students & members.

CIMA tuition which has been historically available predominantly in the Western Province has over the 'last couple of years been extended to the other provinces. The success of these endeavors is evident in the increasing numbers of student registrations from provinces other than the Western Province. With rays of peace fall'ng in the North & East of the country and the infrastructure connectivity between North & South taking place CIMA is prompt in bring'ng a global qualification to the children in newly liberated areas.

CIMA was accredited the "Super Brand" status in Sri Lanka in 2008. CIMA has won a Coveted Professional Accounting Body of the year in 2009 by the PQ Magazine of the United Kingdom. Earlier this year CIMA was recognized by CPA Australia, & CMA Canada This should mean that every CIMA member (CMA, FCMA) will qualify to apply for the CMA, CPA qualifications. CIMA is pleased to inform the prospective students and the parents in Jaffna peninsula that tuition for CIMA qualification has already started with two institutes in Jaffna. These institutes are supported directly by CIMA Sri Lanka Division in terms of tuition materials, training the lectures, and revision courses to ensure the quality of the course deliver.

Future success in life depends 'n 'he choices we make at present. Invest in CIMA – a global passport to secure an international career prospect to your child.

Bradley Emerson
Regional* Director *South Asia & Middle East

விலை மதிக்க முடியாத சொத்து மாணவர்களின் கல்வி அதற்கு வித்தாக அமைகின்றது CIMA

இன்றைய காலகட்டத்தில் நமக்கு மிகவும் அத்தியாவசிமானது என்றால் கல்விதான். இளமையில் கல்வி சிலையில் எழுத்து என்பதைப் போல் நாம் இளமையில் எந்தளவில் கல்வியில் ஈடுபாடு காட்டுகிறோமோ அதே அளவுக்கு நமக்கு எதிர்காலத்தில் நல்லதொரு பதவிக்கும் சரி மரியாதையிலும் சரி ஊதியம் அடிப்படையில் பார்த்தாலும் அனைத்திற்கும் வித்தாக இருப்பது கல்வி தான். கல்வி என்பது பெரியவர்கள் சொல்வதுபோல் விலைமதிக்க முடியாத சொத்து. அந்த சொத்து மட்டும் நம்மிடத்தில் இருந்துவிட்டால் போதும். நாம் உலகில் உள்ள அனைத்துச் சொத்துக்களை யும் தம்வசப்படுத்திக்கொள்ளலாம்.

இன்று ஆசியாக் கண்டத்தில் இலங்கைதான் படிப்பறிவு விதத்தில் முன்னிலை வகிக்கின்றது. அதன் அடிப்படையில் நாம் பெருமை யடைய வேண்டும். ஏனெனில் விலைமதிக்கமுடியாத சொத்துதான் நம் தேசத்தில் நிறையவே இருக்கிறது.

ஆனாலும் நம் மாணவர்கள் கற்கை நெறிகளைத் தெரிவு செய்யும் விதத்தில் தான் அனைத்தும் அடங்கியிருக்கிறது. இப்போது அனைத்துப் பாடநெறிகளையும் நம் தீவிற்குள்ளே கொண்டு வந்து நமக்குப் பல நன்மைகளையும் சௌகரியங்களை யும் புரிகின்றது.

(II ஆம் பக்கம் பார்க்க)

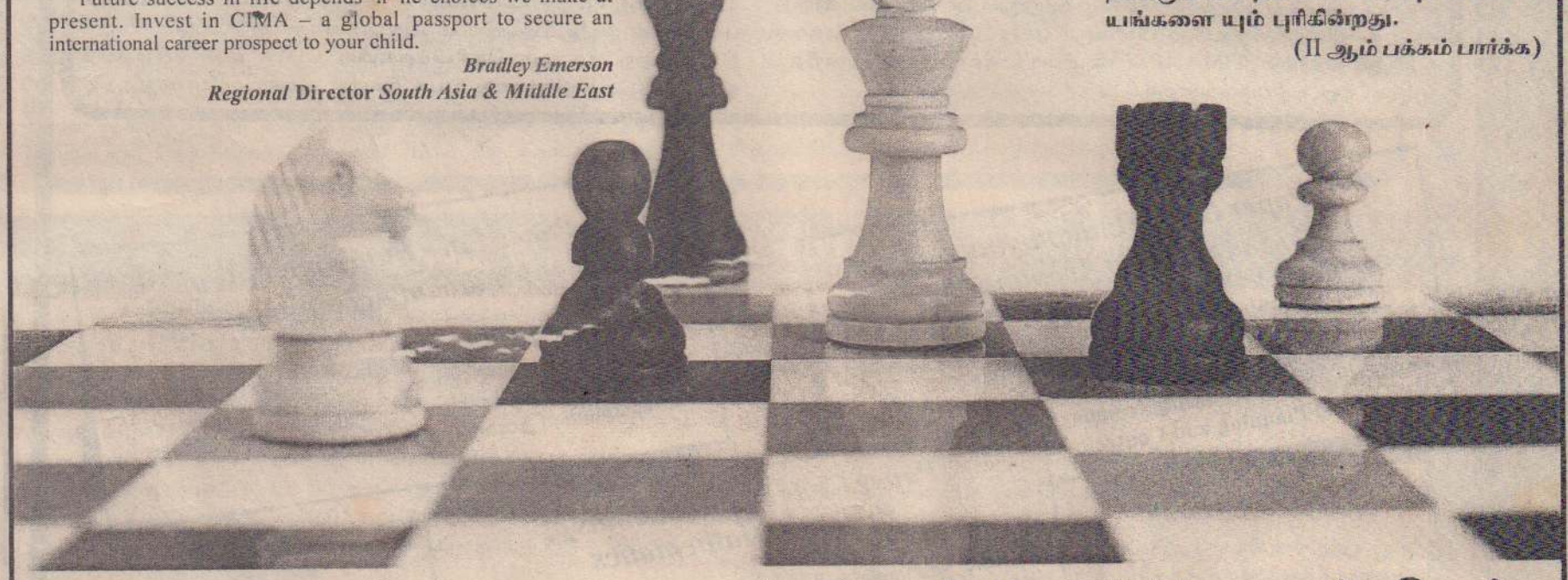

வியாபார கணக்கியலில் CIMA சான்றிதழ்

(Certificate Course in Business Accounting)

6 மாதங்களைக் கொண்ட முழுநேரம் / பகுதிநேரம்

நீங்கள் பாடசாலைக் கல்வியை தொடரமுடியாமலோ அல்லது உங்கள் எதிர்காலத்திற்கான சரியான பாதையை தீர்மானிக்காமலோ அல்லது கணக்கியற் துறையில் ஓர் அடிப்படை அறிவு இல்லாமலோ இருக்கலாம். கவலைப்படவேண்டியது இல்லை.

இந்த தராதரப் பத்திரப்பயிற்சி நெறி உங்களுக்கானது. இது உங்கள் கணக்கியல் துறையை அடிப்படையில் இருந்து முறையாக வழிகாட்டுவதுடன் நாளுக்கு நாள் மாற்றமடையும் சர்வதேச வணிகத் துறையில் உங்களுக்கு சரியானதொரு பாதையை வகுத்துத் தருகின்றது. இது CIMA கற்கை நெறியை நீங்கள் மேற்கொள்ள ஒரு ஆரம்ப நிலை கற்கை நெறியாகும்.

மேலதிக தகவல்களுக்கு

Mobileatnet Computer Services (MCS)
324, Palaly Road, Jaffna. Tel: 021 2226373

Jaffna College Undergraduate Department
464, Hospital Road, Jaffna.Tel: 021 222 3382, 021 222 3960, 060 221 2531

CIMA வின் இலகு கொடுப்பனவு திட்டத்துடன் இணைந்துள்ள வங்கிகள்

HSBC The world's local bank — T. 011 4472200

Nations TrustBank — T. 011 4414141

සම්පත් බැංකුව SampathBank WE PRESENT YOUR FUTURE — T. 011 4730487

SEYLAN BANK PLC — T. 011 5337972

Standard Chartered — T. 011 2480480

CIMA கொழும்பு | T. 011 250 3880 | E. colombo@cimaglobal.com
www.cimaglobal.com

Genesys

Digitized by Noolaham Foundation.
noolaham.org | aavanaham.org

விலை மதிக்க முடியாத..... (1 ஆம் பக்கத் தொடர்ச்சி)

அந்த வகையில் நமக்கு அனைத்திலும் நன்மை புரியும் ஒரு கற்கை நெறியாக CIMA திகழ்கிறது. இக்கற்கைநெறி இலங்கையில் 1985 ஆம் ஆண்டு ஆரம்பிக்கப்பட்டது. அன்றுமுதல் இன்றுவரை வெற்றிநடை போட்டுக் கொண்டு பலமாணவர்களின் எதிர்காலத்திற்கு வித்தாக விளங்கிக் கொண்டிருக்கிறது என்று சொன்னால் மிகையாது.

ஒவ்வொரு நாட்டிலும் வியாபாரக் கணக்கியல் என்பது அந்நாட்டைக் கட்டியெழுப்புவதில் முக்கிய பங்கு வகிக்கின்றது. இது கடந்த நாள்களை நோக்கிச் செல்வதை நிறுத்திவிட்டு எதிர்காலத்தை நோக்கி சரியான பயணத்தை எதிர்கொண்டு பல சவால்களை முன்னெடுத்து வாழ்க்கையில் முன்னோக்கிச் செல்ல CIMA வியாபாரக் கணக்கியல் சான்றிதழ் பெரும்பங்கு வகிக்கின்றது என்றால் அது மிகையாகாது. கடந்த 40 வருடங்களுக்கு மேலாக பிரித்தானிய நாட்டின் அங்கீகரிக்கப்பட்ட ஒரு தகைமையாக CIMA கருதப்படுகிறது. சாதாரணமாக உயர்தரக் கல்வியை முடித்த பின்பு 100இற்கு 75% சதவீதமானோர் கணக்கியல் சார்ந்த வேலை வாய்ப்புக்களை தேர்ந்தெடுக்கிறார்கள். இவர்கள் CIMA சான்றிதழ்களை எதிர்நோக்கிச் செல்கின்றார்கள். 165 நாடுகளின் அங்கத்தவர்களை பிரதிநிதித்துவப்படுத்தி 173,000 இற்கு மேற்பட்ட மாணவர்களை தன்வசம் கொண்டு, அவர்களை ஒரு ஒளிமயமான எதிர்காலத்திற்கு இட்டுச்செல்லும், CIMA சான்றிதழ் வியாபாரக் கணக்கியல் தேர்ச்சியானது உங்கள் ஆளுமையைக்கூட்டி பெறுமானத்தைத் தரும். இது பாடசாலைக் கல்வியையும் கல்லூரிக் கல்வியையும் முடித்துக் கொண்ட பின்னரும் மற்றும் பல்கலைக்கழகத்திற்கான கல்வியைத் தொடர்ந்த பின்னருமீ அதேபோல் உங்கள் தரத்தை உயர்த்திக் கொள்ள CIMA வின் வியாபாரக் கணக்கியல் சான்றிதழ் கற்கைநெறி வழிவகுக்கின்றது.

நிதியியல் உலகில் முழுமையான உள்ளடக்கம். இது ஒரு தனித்துவமிக்க தலைமையாகும். அதுமாத்திரம் அன்றி இத்துறையில் ஒவ்வொரு விருத்திக் கட்டமும் உங்களை தொழில்வாண்மைத் தகைமையுள்ளவராக உயர்த்தி இதன்பாலுள்ள ஈடுபாட்டை பன்மடங்கு பெருகச்செய்யும். இதுவே ஆற்றல்மிக்க உங்களை ஒரு பட்டையம் பெற்ற முகாமைத்துவக் கணக்காளர் என்ற மேன்தரத்திற்கு ஆக்கும்.

CIMA கற்கைநெறியை நீங்கள் முடித்து வெளிவரும் பொழுது வியாபார உலகில் எந்தவொரு சவால்களுக்கும் முகம்கொடுக்கக் கூடிய தாக CIMA உங்களைத்தயார் செய்கின்றது.

உலகெங்கும் 35,000 இற்கும் மேற்பட்ட மாணவர்கள் ஒவ்வொரு பரீட்சைக்கும் தயாராகிறார்கள். 2008 ஆம் ஆண்டு நடைபெற்ற பரீட்சையில் 750 இற்கும் மேற்பட்ட மாணவர்கள் CIMA சான்றிதழ்களுக்கு தகைமையுடையவர்கள் ஆனார்கள். இது CIMA வின் முக்கியத்துவத்தையும் பெறுமதியையும் நன்கு தெளிவுபடுத்துகின்றது. இந்த CIMA வின் வியாபாரக் கணக்கியல் சான்றிதழ் கற்பதற்கான பிரவேசம் அனைவருக்கும் திறந்த சான்றுப்பத்திர கற்கை நெறியாகும்.

உங்கள் நிதிசார் நடவடிக்கைகள் பற்றிய அறிவை CIMA பிரகாசிக்கச் செய்யும். உங்களது சகலவித தேவைகளையும் வர்த்தக நடவடிக்கைத் தொழிற்துறைகளையும் வெற்றியளிக்கச் செய்யும். நீங்கள் பல்கலைக்கழக படிப்பை முடித்துக் கொண்டு CIMA சான்றுப் பத்திர கற்கையை தொடர்ந்தால் உங்கள் பல்கலைக்கழக தகைமை இத்துறையில் உங்களை கற்கை நெறியில் ஒன்று அல்லது அதனைவிடவும் மேலதிக பாடங்களை முடித்துக் கொண்டமைக்கு ஒப்பானதாக கருதப்படும். மேலும் இதைப்பற்றி கருத்துத் தெரிவிக்கையில் CIMA வின் வியாபாரக் கணக்கியல் சான்றிதழானது 5 பாடங்களை உள்ளடக்கியுள்ளது.

Paper Co1- Fundamentals of Management Accounting
- Cost Determination
- Cost Behaviour and Break Even Analyis
- Standard Costing
- Costing and Accounting Systems
- Financial Planning and Control

Paper Co2- Fundamentals of Financial Accounting
- Conceptual and Regulatory Framework
- Accounting systems
- Control of Accounts for Single Entities
- Preparation of Accounts for single Entities

Paper Co3- Fundamentals of Business Mathematics
- Basic Mathematics
- Probability
- Summarising and Analysing Data
- Inter relationships between Variables
- Forecast
- Financial Mathematics
- Spreadsheets

Paper Co4- Fundamentals of Business Economics
- The Goals and Decisions of Organizations
- The Market System and the Competitive Process
- The Financial System
- The Macroeconomic Context of Business

Paper Co5 - Fundamentals of Ethics Corporate Governance and Business Law
- Ethies and Business
- Ethical Conflict
- Corporate Governance
- Comparison of English Law with Alternative Legal Systems
- The Law of Contract
- The Law of Employment
- Company Administration and Finance

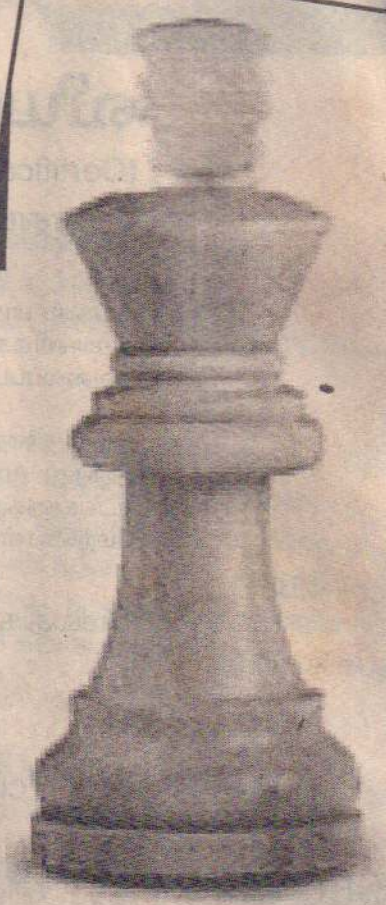

மேலும் CIMA கற்கைநெறி சான்றிதழ் பற்றிய எமது அகில இலங்கை மாணவர்களுக்கு ஓர் விழிப்புணர்ச்சியை ஏற்படுத்துவதற்காக சொற்பொழிவுப்போட்டி ஒன்றை நடத்தினோம். இதில் வெற்றி பெற்றோர் 20 மாணவர்கள் ஆவர். இதில் 7 மாணவர்கள் மட்டுமே கொழும்பைச் சேர்ந்தவர்கள். மிகுதி 13 மாணவர்களில் 4 மாணவர்கள் யாழ்ப்பாணத்தையும் மற்றைய 9 பேரும் திருகோணமலை, அம்பாந்தோட்டை பிரதேசங்களையும் சேர்ந்தவர்கள்.

இதில் இருந்து நாம் தெளிவாக அறிந்துகொண்ட விடயம் இப்பொழுது கொழும்பிற்கு அப்பாற்பட்ட பிரதேசங்களைச் சேர்ந்த மாணவர்களும் CIMA சான்றிதழ்களைப் பெற அதிக ஆர்வமுள்ளவர்களாக காணப்படுகின்றனர்.

இதேவேளை குறிப்பாக சில மாணவர்களிடையே காணப்படும் முக்கிய பிரச்சினை சரியான ஆங்கில அறிவு இன்மையே. இப்படியான ஒரு நிலையில் CIMA வியாபாரக் கற்கை நெறியினை தொடரும்போது அவர்களுக்கு ஆங்கில அறிவுதானாகவே வளர்ச்சியடையும். உங்கள் எதிர்காலத்தை ஒளிமயமாக்கிட இன்றே CIMA வுடன் இணையுங்கள்

CIMA பற்றிய மேலதிக விபரங்களுக்கு CIMA கொழும்பு, தொலைபேசி. 2503880

Digitized by Noolaham Foundation.
noolaham.org | aavanaham.org

CIMA உலகப் பரிசு கிடைத்தமைக்கு பேராவ்வமும் உறுதிப்பாடுமே காரணம் – வெற்றியாளர்

CIMA

தனக்கு நாட்டமுள்ள விடயத்தில் ஒருவர் கொண்டிருக்கூடிய பேரார்வமும் உறுதிப்பாடுமே இந்த உலகப் பரிசை வெல்லக் காரணமாகும் என டில்சனி குணவர்த்தன தெரிவிக்கிறார். கடந்த நவம்பர் மாதத்தில் நடைபெற்ற பரீட்சையில் Finance Accounting and tax pricipalf உலகப்பரிசை டில்சனி குணவர்த்தன பெற்றுக் கொண்டார். அமைதி சுபாவமும் மென் பேச்சு இயல்பும் கொண்ட CIMA மாணவியான இவர் தனியார் துறையில் சேவையாற்றும் பெரும் இலட்சியம் கொண்டவராக உள்ளார்.

கடந்த ஆண்டு உலக ரீதியான CIMA பரிசுகளை வென்றவர் களுள் இலங்கையரான. இவர் இலங்கைக்கு பெரும் புகழைத் தேடித்தந்ததுடன் CIMA தகைமைகளிற்கு பெரும் முக்கியத்து வத்தையும் எதிர்கால தொழில் வாழ்க்கை பற்றி ஆர்வமுடையோர் மத்தியில் ஏற்படுத்தியிருக்கிறார். கடந்த ஆண்டுகள் பலவற்றில் இலங்கை மாணவர்கள் பல CIMA வின் உயர் பரிசுகள் பலவற்றை வென்றிருக்கிறார்கள். பரீட்சை ஒரு கடினமான ஒன்றாக இருந்த நிலையிலும் கூட மேற்பாடத்தில் 96 புள்ளிகளைப் பெற்றமை தன்னை வியக்க வைத்ததாகக்கூறும் டில்சனி கூறினார்.

கொழும்புப் பல்கலைக்கழகத்தில் முதலாண்டு மாணவியான டில்சனி (Mueseus College) மாணவியாகவும் இருந்த படியே நேர முகாமைத்துவத்தைப் பேணிவந்ததால் தனக்கு இந்த இலக்கை அடையக்கூடியதாக இருந்தது - என்கிறார். CIMA படிப்புக்களைப் பூர்த்தி செய்வதற்கு மேலும் ஒரு வருடம் இருக்கும் நிலையில் தனக்குக் கிடைத்துள்ள உலகக் கீர்த்தியுடன் பல்கலைக்கழகப் பட்டமும் பெற்றுக்கொண்டு தன்னால் பங்குச்சந்தைத் துறைக்கு சேவை செய்யமுடியும் என எதிர்பார்க்கின்றார்.

CIMA கற்கையை தேர்ந்தெடுத்ததை பற்றி டில்சனி கூறுகை யில் முகாமைத்துவ கணக்கீட்டுத் துறையில் சர்வதேச அங்கீகா ரம்பெற்ற தொழில்சார் தகைமை CIMA க்கு உண்டு. வர்த்தகத் துறை கணக்கீடுகளுக்கு முன்னுரிமை வழங்கும் எவருக்குமே அவசி யமான முகாமைத்துவத் தகுதியையும் அளிக்கின்றது என்றார்.

இத்துறையில் பெறக்கூடியதான வேறு எந்தத் தகைமையையும் விட CIMA அதிக தொழில் வாய்ப்புக்களை வழங்குகிறது. அவர் சரியாகவே கூறுகிறார். உலகின் மிகப் பெரும் கூட்டிணைவுக் கம் பனிகள் (AVIVA) போன்ற மற்றும் இலங்கையின் சிறப்பு நிலைக் கம்பனிகள் யாவுமே CIMA தகைமைபெற்ற மாணவர்களையே தம்முடன் இணைத்துக்கொள்கின்றன. ஒரு CIMA மாணவரின் கணக்கீட்டு மற்றும் முகாமைத்துவ திறன்கள் விலைமதிப்பற்றவை. இதுவே என்னை CIMA வை தேர்ந்தெடுக்க வைத்தது. உரிய கல்வித்தகைமைகளும் அர்ப்பணமும் உள்ள எவரும் CIMA வில் உயர்வடைய முடியும் அவர்கள் அதனை மனமார விரும்புதல் வேண் டும் என்றார் டில்சனி.

உலகின் 165 நாடுகளில் 173,000 மாணவர்களுள் டில்சனியும் ஏனைய இலங்கை மாணவர்களும் பெரிய சமுத்திரத்தில் ஒரு துளியாவர். கடந்த ஆண்டில் CIMA வின் இலங்கைப் பிரிவுக்கு அது தொழில்சார் கற்கைகளில் காண்பித்து வரும் உன்னதநிலை கருதி பெரும் புகழுக்குரிய SUPER BRAND தரநிலையை வென் றெடுத்திருந்தது.

CIMA அதன் பாடத் திட்டத்தின் வணிகம்சார் நிலைப்பாட்டில் பெருமையடைகிறது. இது உயர்ந்த ஆற்றுகைக்குரிய நிறுவ னங்களின் தொழிற்பாட்டுடன் பெருமளவுக்கு ஒத்திசைவுடைய தாகும்.

BATH SCHOOL OF MANAGEMENT பல்கலைக்கழத்தினால் நடத்தப்பட்ட சுயாதீன ஆய்வுகளின் பிரகாரம் CIMA வின் பாடத் திட்டமும் பரீட்சைக் கட்டமைப்பும் வணிகத் தேவைகளுடன் மிகவும் பொருந்தியுள்ளமை நிரூபிக்கப்பட்டுள்ளது.

விருது வென்றது CIMA நிறுவனம்

CIMA நிறுவனம் இவ்வருடத்துக்கான கணக்காய்வு அமைப்பு (Accountancy Body) என்ற கௌரவ விருதினை வென்றுள்ளது. லண்டனில் குவாஸினோஸ் என்ற் இடத்தில் நடைபெறும் வருடாந்த PQ சஞ்சிகை பரிசளிப்பு நிகழ்வில் இந்த விருது வழங்கப்பட்டது.

பரீட்சை செயற்பாடுகள் அதிகரிக்கப்படுவதற்கான சமீபகால நடவடிக்கைகளையும், பரீட்சைப் பெறுபேறுகளை அறியக் காத்திருக்கும் காலம் குறைக்கப்பட்டமையையும் CIMA மாணவர்கள் வரவேற்று பாராட்டியிருப்பதாக PQ சஞ்சிகை தெரிவித்துள்ளது.

CIMA வின் தரத்தினை மேம்படுத்தியமைக்காகவும் தங்கள் எதிர்காலத்தை சிறப்படையச் செய்தமைக்காகவும் அந்த நிறுவனம் மாணவர்களின் பாராட்டுக்குரிய தாகியுள்ளது.

CIMA நிறுவனமானது ஒரு செவிமடுக்கும் அமைப்பாக மிளிர்கின்றது. 2010 ஆம் ஆண்டுக்கான பாடவிதானமானது ஒருபுதிய உயிர்மூச்சாகும். கல்வி பாட நெறிகளையும் நடை முறை அனுபவ தேவைகளையும் கவனிக்கும்போது எதிர் காலத் திற்குத் தேவையான கணக்காளர்களை உருவாக்குவதில் நிறுவனம் எவ்வளவுக்கு தன்னை அர்ப்பணித்துக் கொண்டுள்ளது என்பது தெரியவருகின்றது என்று தெரிவித்துள்ளார் PQ சஞ்சிகையின் ஆசிரியர் கிரஹாம் ஹம்ப்லி.

விருதைப் பெறுவது ஒரு கௌரவம்

CIMA வின் கல்விப் பணிப்பாளர் றொபேர்ட் ஜெல்லி தெரி விக்கையில்:-

CIMA சார்பில் சிறந்த விருதினைப் பெற்றுக்கொள்வது ஒரு கௌரவமாகும். பரீட்சை முடிவுகள் வெளியாகும் காலத்தைக் குறைப் பதற்கான எமது கடும் உழைப்பு அங்கீகரிக்கப்பட்டிருப்பதானது எமக்கு மகிழ்ச்சியைத் தருகின்றது. இன்றைய CIMA வின் மாணவர்கள் நிறுவனத்தின் தலைசிறந்த உறுப்பினர்களாக வளரப்போகிறார்கள். அந்த வகையில் நாளைய தொழில்துறை தலைவர்களை பயிற்றுவிப்பதில் நாம் பெருமை கொள்கின்றோம்.

CIMA உலகளாவிய ரீதியில் அங்கீகாரம் பெறுகின்றது
(CMA கனடா, CPA அவுஸ்திரேலியா CIMA வை அங்கீகரிக்கின்றது)

CIMA (பட்டய முகாமைத்துவக் கணக்காளர் நிறுவனம்), உலகளாவிய ரீதியில் ஏற்றுக்கொள் ளப்பட்டு அங்கீகரிக்கப்பட்ட தொழில் தகுதிபெற்ற நிறுவனம். மேலும் இரண்டு உலகப் புகழ்பெற்ற கணக்காளர் நிறுவனங்களான கனடாவிலுள்ள (Certify Manegment Accountant) அவுஸ்திரேலியா CPA (Certified practising account) ஆகியவற்றுடன் பரஸ்பர அங்கீகார உடன்படிக்கையில் கைச்சாத்திட் டுள்ளது. CMA கனடா, முகாமைத்துவ கணக்கியல் தொழில் நியமனங்கள் பெறவும், தரத்தை அமைக்க வும் அதிகாரம் கொடுக்கவும் தொழிற்படுகிறது.

CPA அவுஸ்திரேலியா முன்னேற்றம் பற்றிய அறிக்கை சமர்ப்பிப்பது. CPA அவுஸ்திரேலியா உலகி லேயே ஏழாவது பெரிய கணக்கியல் நிறுவனம், அவுஸ் திரேலியா, ஆசியா, ஐரோப்பாவில் பரந்தளவாக 117,000 நிதி கணக்கியல் தொழில் நிறுவனங்க ளில் பிரதிநிதித்துவப்படுத்துகிறார்கள். இந்த பூகோள உறவுகள் CIMA வின் அங்கத்தவர்களின் தொழில் வாய்ப்பினை உலகம் பூராகவும் மேம்படுத்துகிறது.

CMA கனடா, CPA அவுஸ்திரேலியா போன்ற செல்வாக்குள்ள கணக்கியல் குழுமத்துடன் எமது கூட்டுஎமது அங்கத்தவர்களுக்கு மிகவும் பயனுள்ள தாகவும் சர்வதேச மட்டத்தில் போட்டித் தன்மையை அங்கீகரிக்கவும் முகாமைத்துவ திறமையை அதிக மாக்கவும் உதவுகிறது என்று CIMA தலைவர் GlynnLowih கூறினார். 'சர்வதேச பொருளாதாரத்தின் இயல்பு முகாமைத்துவ கணக்காளர்கள் உலக கருத்துக் களுடன் ஒன்றிணைவதையே மேலும் கூறினார்.

CMA கனடாவின் தேசிய பணிப்பாளர் சபையின் தலைவரான Michael Tinkler பேசுகையில் CIMA விற்கும் CMA கனடாவுக்கும் இடையிலான பரஸ்பர ஒப்பந்தம் இரு நிறுவனங்களின் அங்கத்தவர்களின் அங்கீகாரத்தை உலகளாவிய ரீதியில் எமது CIMA வுடனான உறவு எமது அங்கத்தவர்களுக்கு மேலும் மேலும் புத்துணர்ச்சியைக் கொடுத்துள்ளது.

இவ் ஒப்பந்தமானது CMA கனடா, CPA அவுஸ் திரேலியா வணிக வழியில் அங்கத்துவம் பெற்றவர் கள். CIMA அங்கத்துவம் பெறவும். CIMA அங்கத்த வர்கள் CMA கனடா CPA அவுஸ்திரேலியா அங்கத் துவத்தைப் பெற்றுக்கொள்ள உதவும்.

தெற்காசிய மத்திய கிழக்கு ஆகியவற்றின் பிர தேச பணிப்பாளர் Bradley Emerson பேசுகையில் CIMA உலக அங்கீகாரம் பெற்றதை இது விளக்கமாக நிரூபித்துள்ளது. கனடா, அவுஸ்திரேலியா நாடுக ளில் அதிகளவு இலங்கை அங்கத்தவர்களும் மாண வர்களும் உள்ளனர். CIMA இல் ஒரு தகுதி மூன்று வெளிப்படையான அங்கத்துவத்தை அளிக்கின் றது.

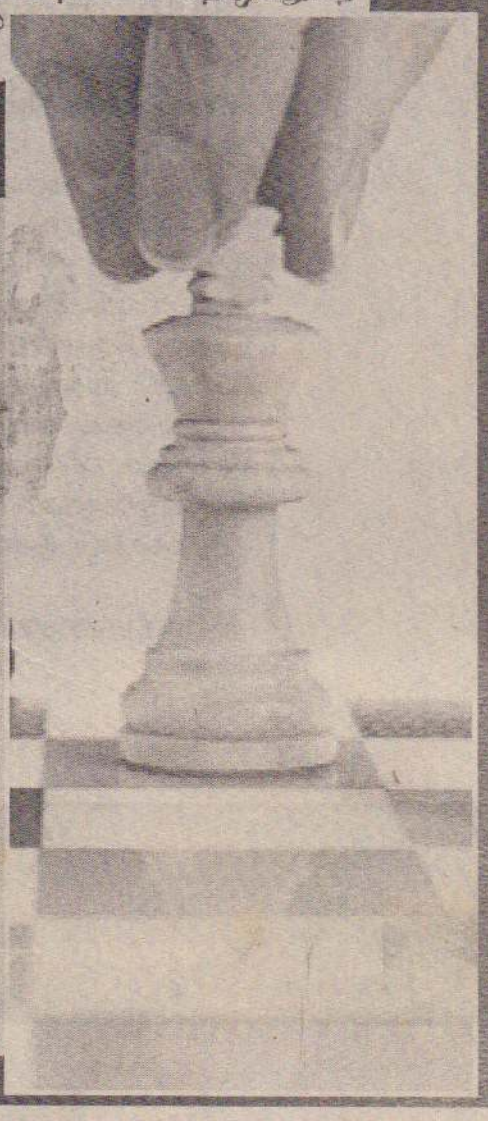

மேலதிக விவரங்களுக்கு www.cima global.com/alliance நாடுங்கள்.

Digitized by Noolaham Foundation.
noolaham.org | aavanaham.org

CIMA

யாழ்.நகரில்.... CIMA

CIMA கல்விக்கு,

யாழ்ப்பாணத்தில் புதிய மாணவர்களைத் தற்போது சேர்க்கிறோம். க.பொ.த. உயர்தரப் பரீட்சையைச் செய்து முடித்திருக்கும் நீங்கள் வர்த்தகம் மற்றும் நிதி சார்ந்த கல்வியைத்தொடர விரும்பினால், பதிவு செய்வதற்கு, உங்களை வரவேற்கிறோம்.

அதி உயர் சாதனையாளர்கள், CIMA வையே தெரிவு செய்கிறார்கள் CIMA வைத் தெரிவு செய்வதன் மூலம், நீங்கள் பெறும் ஆற்றலையும், அதிக ஊதியத்தையும் நோக்கி முதற் காலடியை எடுத்து வைக்கிறீர்கள். மேலும் உங்கள் தொழில் வாழ்க்கைக் காலம் முழுவதும், தொழில் வாய்ப்புகளுக்கான வாசல், திறந்தே இருக்கும். சிரேஷ்ட முகாமைத்துவப் பதவிகளில் உள்ள CIMA அங்கத்துவத் தலைமுறைகள் மூலம், உயர் சாதனைகளைச் செய்யக்கூடிய கல்வி இது என்பது நிரூபிக்கப்பட்டுள்ளது.

விபரங்களை அறிய

Mobileatnet Computer Services (MCS)
324, Palaly Road, Jaffna. Tel: 021 2226373

Jaffna College Undergraduate Department
464, Hospital Road, Jaffna.Tel: 021 222 3382, 021 222 3960, 060 221 2531

CIMA இலங்கை
CIMA கொழும்பு | T. 250 3880 | E. colombo@cimaglobal.com
www.cimaglobal.com

Digitized by Noolaham Foundation.
noolaham.org | aavanaham.org