பக்கங்கள்: பன்னிரண்டு + VI = 18

உதயன்

Registered as a Newspaper

விலை ரூபா 15.00

www.uthayan.com

சுடர் 24 வள்ளுவர் ஆண்டு 2040 சித்திரை 29 செவ்வாய்க்கிழமை (12.05.2009) UTHAYAN-A Lively National Tamil Daily சுதிர்: 167

★ வார இறுதிக் கொலைகள் தீணுக்குற வைக்கின்றன ★

அரசுக்கும் புலிகளுக்கும் ஐ.நா. அழுத்தம்!

உன்னிப்பாக அவதானிப்பதாக எச்சரிக்கை!!

இரத்தக்களரி இன்றி அரசு மோதலை முடிவுக்குக் கொண்டுவர வேண்டும் மக்கள் வெளியேற புலிகள் உடன் அனுமதிப்பது அவசியம்

நியுயோர்க், மே 12

"இலங்கையில் (முல்லைத்தீவில்) வாரஇறுதியில் பலநூற்றுக்கணக்கில் பொதுமக்கள் கொல்லப்பட்ட தகவல் என்னைத் தினுக்குற வைத்துள்ளது" - என்று நேற்றுக் கவலை வெளியிட்டார் ஐக்கிய நாடுகள் சபையின் செயலாளர் நாயகம் பான் கீ- மூன்.

அத்தோடு -

மேலும் இரத்தக்களரி உண்டாக்காமல் அரசு மோதலை முடிவுக்குக் கொண்டுவர வேண்டும் என்றும்- மோதல் பிரதேசத்தில் சிக்குண்டுள்ள பொதுமக்களை (ஐ.நா.மதிப்பீட்டின் பிரகாரம் 50,000 பேர்) வெளியே செல்வதற்கு விடுதலைப்புலிகள் உடனடியாக அனுமதிக்க வேண்டும் என்றும்- ஐ.நா.செயலாளர் நாயகம் அழுத்தம் கொடுக்கும் தொனி யில் காரசாரமாகத் தெரிவித்திருக்கின்றார்.

* இரண்டு தரப்புகளும் சர்வதேச மனிதாபிமானச் சட்டங்களை மதித்து நடக்க வேண்டும். உலகம் இரண்டு தரப்புகளையும்உன்னிப்பாக அவதானித்துக் கொண்டிருக் கிறது. அதனை அவர்கள் மறந்துவிடக்கூடாது.

* இலங்கையின் வட கடற்கரையின் மிகச் சுருங்கிய ஒரு பிரதேசத்தில் கனரக ஆயு தங்களைப் பயன்படுத்துவதும் ஆழ்ந்த கவலையைத் தருகிறது. எஞ்சியுள்ள மோதல் பிர தேசத்தில் சிக்குண்டுள்ள பல்லாயிரக்கணக்கான மக்களின் பாதுகாப்பு குறித்து மதிப்புத் தராமல் விடுதலைப் புலிகள் அசட்டுத்துணிவுடன் நடந்து கொள்வது வேதனையைத் தருகிறது.

* இராணுவத் தாக்குதல்களை நிறுத்துவதற்கான வழிமுறைகள், விதிமுறைகளை அரசாங்கம் பகிரங்கமாக வெளிப்படுத்த வேண்டும்.

விடுதலைப் புலிகளும் சீற்றம் கொள் ளாமல் அவற்றைப் பரிசீலனை செய்யவேண்டும்.

- என்று ஐ.நா. பொதுச் செயலாளர் தமது பேச்சாளர் ஊடாக நேற்று வெளி யிட்டுள்ள அறிக்கையில் குறிப்பிட்டுள்ளார். (அ)

மோதல் பிரதேசத்துக்கு ஐ.நா.பணியாளர் செல்ல வேண்டிய உடனடித் தேவை எழுந்துள்ளது என்கிறார் ஒருங்கிணைப்பாளர்

லண்டன், மே 12

போர் நடைபெறும் பகுதியில் உள்ள மக்களுக்கு உதவும் பொருட்டும் அவர் களை மீட்கும் பொருட்டும் அவசரமாக வும் அவசியமாகவும் ஐ.நா பணியாளர்கள் செல்ல வேண்டிய உடனடித் தேவை எழுந்துள்ளது - ஐக்கிய நாடுகள் சபையின் மனிதாபிமானப் பணிகளுக்கான தற்கா லிக ஒருங்கிணைப்பாளர்(12 ஆம் பக்கம் பார்க்க)

இலங்கை நிலைவரம் குறித்து ஐ.நாவில் விவாதம் நடத்த அரசு தயங்குவதேன்?

கேள்விக்குப் பதிலளிக்க முடியாது என்பதாலேயே என்கிறது ஐ.தே.க.

கொழும்பு, மே 12

"இலங்கை நிலைவரம் தொடர்பாக ஐ.நா. சபையில் விவாதம் நடத்துவதற்கு இலங்கை அரசு ஏன் அஞ்சுகிறது?

"இலங்கையில் மனித உரிமைகள் மீறப் பட்டுகின்றமை தொடர்பாக ஐ.நா.சபை விவா தம் நடத்த முற்பட்டால் இலங்கை அரசு பயப்படுகின்றது. ஐ.நா. கேட்கும் கேள்விக ளுக்கு இலங்கையால் பதிலளிக்க முடியாது.

"இங்குள்ளவர்களுக்குப் பதிலளிப்பது போல் ஐ.நாவின் கேள்விகளுக்குப் பதி லளிக்க முடியாது. (12 ஆம் பக்கம் பார்க்க)

வட்டுக்கோட்டைத் தீர்மானத்திற்கு 98.95% வாக்குகள் நோர்வேயில்

ஒஸ்லோ, மே 12

நோர்வேயில் நடைபெற்ற வட்டுக் கோட்டைத் தீர்மானம் மீதான மீள் வாக் குப்பதிவில் 98.95 வீதம் அதற்கு ஆதர வாகப் பதிவாகியுள்ளது.

வடக்கு - கிழக்கு இணைந்த பாரம்பரிய தாயகப் (12 ஆம் பக்கம் பார்க்க)

க.பொ.த. உயர்தர மாணவர்களுக்கென உதயன் தனியாக வழங்கும் 6 பக்கங்கள் கொண்ட இலவச இணைப்பிதற் உள்ளே

புதிய பாதுகாப்பு வலயத்தின் வெளிப்புறத்தை படையினர் அண்மித்துவிட்டதாக அறிவிப்பு

கொழும்பு, மே 12

அரசாங்கம் புதிதாகப் பிரகடனம் செய் துள்ள மக்கள் பாதுகாப்பு வலயத்தின் வெளிப்புறத்தைப் படையினர் அண்மித்து விட்டனர் என்று படைத்தரப்பு அறிவித் துள்ளது.

58ஆவது படையணியினர் தொடர்ந்து விடுதலைப்புலிகளின்(12ஆம்பக்கம் பார்க்க)

ஓமந்தைக்கு நேற்று 900 பேர் சென்றனர்

கொழும்பு, மே 12

முல்லைத்தீவு, மக்கள் பாதுகாப்பு வல யப் பகுதியில் இருந்து நேற்று 900 பேர் ஓமந்தைக்கு தப்பிவந்துள்ளனர் என ஐ.நா வின் மனிதாபிமான விவகாரங்களுக்கான அலுவலகம் தெரிவித்துள்ளது.

பாதுகாப்பு வலயத்தில் இருந்து இது வரை 196, 000 க்கும் மேற்பட்ட பொதுமக் கள் அரச கட்டுப்பாட்டுப் பகுதிக்கு வந் துள்ளனர் என்று மேலும் அந்த அலுவலகம் நேற்றுத் தகவல் வெளியிட்டுள்ளது. (அ-1)

போர் நிறுத்தத்தை வலியுறுத்தி நேற்று பிரி. நாடாளுமன்று முன் ஆர்ப்பாட்டம்!

லண்டன், மே 12

இலங்கையில் யுத்த நிறுத்தத்தைக் கொண்டுவருவதற்கான நடவடிக் கைகளை மேற்கொள்ளுமாறு கோரி பிரிட் டிஷ் நாடாளுமன்றம் முன்பு நேற்று பெருந்திரளான மக்கள் ஆர்ப்பாட்டம் ஒன் றில் ஈடுபட்டனர் எனத் தெரிவிக்கப்படு கிறது.

பிரிட்டிஷ் நாடாளுமன்ற சதுக்கம் மற்றும் வைற்கோள் ஆகிய பகுதிகளுக்கு நடுவே அமைந்துள்ள இடத்தில் அமர்ந் திருந்து மக்கள் ஆர்ப்பாட்டம் நடத்தினர்.

இதன் காரணமாக பிரிட்டிஷ் நாடாளு மன்ற சதுக்கத்தினூடான போக்குவரத்துக் கள் தடைப்பட்டன.

(12 ஆம் பக்கம் பார்க்க)

இலங்கையில் மனித உரிமைகள் மீறப்படுவதை ஐரோப்பிய நாடுகளில் விளக்கிக் கூறுவார் ரணில்

கொழும்பு, மே 12

இலங்கையில் மீறப்படுகின்றன என்று கூறப்படும் மனித உரிமைகளைப் பாதுகாப் பதற்காக எதிர்க்கட்சித் தலைவர் ரணில் விக்ரமசிங்க நேற்றிரவு ஐரோப்பிய நாடு களுக்கு விஜயமொன்றை மேற்கொண்டார்.

அவர் அங்கு தங்கியிருக்கும் காலப் பகுதியில் அந்நாட்டுத் தலைவர்கள், மனித உரிமை அமைப்புகளின் பிரதிநிதிகள் உள் ளிட்ட பலரைச் சந்தித்து இலங்கையின் தற்போதைய நிலைமை பற்றி விளக்கு வார் என்று ஐக்கிய தேசியக் கட்சி தெரி வித்துள்ளது.

இது தொடர்பாக அக்கட்சியின் நாடா ளுமன்ற (12 ஆம் பக்கம் பார்க்க)

Digitized by Noolaham Foundation.
noolaham.org | aavanaham.org

வவுனியா நலன்புரி முகாம்கள் மக்கள் தங்க உகந்தவையா என்று சர்வதேச சமூகம் சிந்திக்க வேண்டும்

சனல் - 4 நியூஸ் ஊடகவியலாளர் சொல்கிறார்

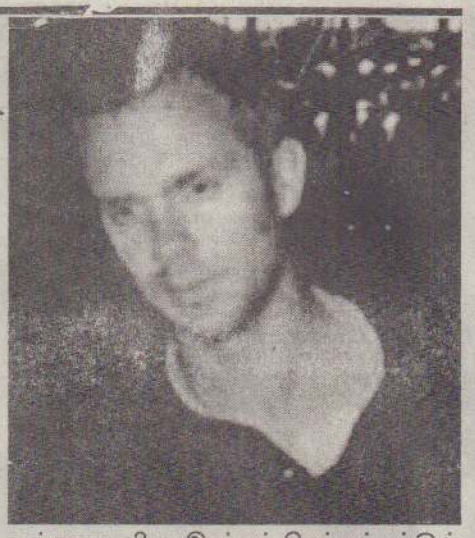

லண்டன், மே 12

மேற்குலகின் நிதியுதவி இலங்கை அரசுக்குத் தேவைப்படுவதன் காரணமாக வவுனியாவில் உள்ள இடம்பெயர்ந்தவர்களுக்கான முகாம்களில் காணப்படும் பாரிய குறைபாடுகள் மற்றும் மனித உரிமை துஷ்பிரயோகங்கள் போன்றன வெளியுலகுக்குத் தெரியவருவதை இலங்கை அரசு விரும்பவில்லை.

நலன்புரி முகாம்களில் பாலியல் துஷ்பிரயோகம், பொதுமக்கள் காணாமற் போதல் போன்ற குற்றச்சாட்டுகள் எழுவதன் காரணமாக இந்த முகாம்கள் உகந்தவையா என்பது பற்றி சர்வதேச சமூகம் சிந்திக்க முற்படலாம்.

- இவ்வாறு நாடுகடத்தப்பட்ட பிரிட்டனின் ''சனல் 4'' நியூஸ் நிக் பற்றன் வால்ஷ் தெரிவித்துள்ளார்.

முகாம்களில் தற்போது காணப்படும் நிலைமையானது, வன்னிப்பகுதிப் பொது மக்களை காலவரையறையின்றி அடைத்து வைப்பதென்ற தீர்மானத்தில் ஏற்படுத்தப்பட்ட செயல் என்றும் நிக்ற்றன் வோல்ஷ் மேலும் தெரிவித்துள்ளார்.

மேலும் அவர் இதுபற்றிக் குறிப்பிடுகையில் கூறியவை வருமாறு:-

''நாட்டின் சக்திவாய்ந்த மனிதர் உங்களுக்கு தொலைபேசி எடுப்பது அடிக்கடி நடைபெறும் விடயமல்ல.

சுமார் 45 நிமிடங்களுக்கு முன்னர் பாதுகாப்புச் செயலாளர் கோத்தபாய ராஜபக்ஷவுடன், யுத்தம் நடைபெறும் பகுதிகளுக்குச் செல்வதற்கான அனுமதி குறித்து உரையாடியிருந்தேன்.

எனினும், தற்போது அவர் என்னைத் தொலைபேசியில் அழைத்து, 'யார் இது? முன்னரும் தொலைபேசியில் அழைத்தீர்கள்' - என்று கேட்டார். 'இது சனல் 4' தானே'' என்றார்.

'பொதுமக்களை எமது படையினர் பாலியல் துன்புறுத்தல்களுக்கு உள்ளாக்குகின்றனர் எனக் குற்றஞ்சாட்டினீர்கள். உங்களது விசா இரத்துச் செய்யப்பட்டுள்ளது. நீங்கள் நாடு கடத்தப்படுவீர்கள். நீங்கள் விரும்பியபடி செய்தி வெளியிடலாம். ஆயினும் இதனை உங்களது நாட்டிலிருந்து செய்யவேண்டும். இங்கிருந்தல்ல' - என்றார்.

இவ்வாறே நாங்கள் நாடு கடத்தப்பட்டோம்.

சோதனை நிலையத்தில் தடுத்து நிறுத்தப்பட்டோம்

அடுத்த விமானத்தைப் பிடிப்பதற்கு திருகோணமலையிலிருந்து வெளியேற முயன்றோம். இதனால், வீதிச் சோதனை நிலையத்தில் தடுத்து நிறுத்தப்பட்டு பொலிஸ் நிலையத்துக்கு கொண்டு செல்லப்பட்டோம்.

அங்கு எங்களது வாகனம் சோதனையிடப்பட்டது. நாங்கள் அளிக்காத - கைச்சாத்திட மறுத்த அறிக்கை ஒன்று அங்கு தயாரானது.

பின்னர் நாங்கள் கொழும்புக்கு கொண்டு செல்லப்பட்டோம். எனினும், விமானத்தைத் தவறவிட்டோம். இரவு தங்கியிருந்து விட்டு பின்னர் மீண்டும் விமான நிலையம் நோக்கிச் சென்றோம்.

நாங்கள் குடியகல்வுத் திணைக் களத்தினூடாக சென்றவேளை, பொலிஸார் மீண்டும் என்னிடமிருந்து அறிக்கை பெற முயன்றனர். சீருடை அணியாத பொலிஸ் உத்தியோகத்தர் ஒருவர் நான் எப்போது கொழும்பு வந்தேன். என்ன செய்தி வெளியிட்டேன் எனக் கேட்டார்.

அரசு இவ்வாறு கடும் சீற்றமடைவதற்கான காரணம் என்ன?

குற்றச்சாட்டுக்கள் அதிர்ச்சியடைய வைத்தன

வவுனியாவிலுள்ள இடம்பெயர்ந்தவர்களுக்கான இடைத்தங்கல் முகாமிலுள்ள மனிதாபிமானப் பணியாளர்கள் அங்குள்ள நிலைமை பற்றி பகிரங்கமாகத் தெரிவித்தனர்.

பத்திரிகையாளர் என்ற வகையில் நாங்கள் இந்த முகாம்களுக்கு இராணுவத்தின் துணையுடன் செல்வதே வழமை. எனினும், எமக்காகப் பணிபுரியும் ஒருவர் கமெரா ஒன்றை உள்ளே எடுத்துச்சென்று பல செவ்விகளை எமக்காக பெற்றுத் தந்தார்.

அங்கு முன்வைக்கப்பட்ட குற்றச்சாட்டுகள் அதிர்ச்சியடைய வைத்தன. இறந்தவர்களின் சடலங்கள் பல நாள்களாக அழுக விடப்பட்டமை. உணவுக்கான நெரிசலில் குழந்தைகள் சிக்கி இறந்தமை. பெண்கள் பாலியல் துஷ்பிரயோகத்திற்குள்ளானமை, காணமற் போனமை போன்றவையே இக்குற்றச்சாட்டுகள்.

இலங்கையின் ஈவிரக்கமற்ற யுத்தத்திலும் ஏனைய உலக நாடுகளில் இடம்பெறும் மோதல்களிலும் இவ்வாறான குற்றச்சாட்டுகள் வழமையான விடயம்.

முகாமில் குளிக்கும் பகுதியில் மூன்று பெண்கள் இறந்து கிடந்தமையை ஐக்கிய நாடுகள் தீவிரமாக எடுத்தது. அந்த மக்கள் குளிக்கும் பகுதியில் சாதாரண பெண்கள் பாதுகாப்பு கடமையில் ஈடுபடுத்தப்பட வேண்டும் என்றும், துஷ்பிரயோகங்கள் குறித்து விசாரணை இடம்பெறவேண்டும் என்றும் கேட்டனர்.

நாங்கள் அரசின் பதிலுக்காகக் காத்திருந்தோம். இராணுவப் பேச்சாளர் பிரிகேடியர் உதய நாணயக்கார இரு தடவைகள் பதில் அளிக்க மறுத்துவிட்டார். அமைச்சர் ரம்புக்வெல, இவ்வாறான சம்பவங்கள் இடம்பெற்றால் குற்றவாளிகள் தண்டிக்கப்படவேண்டும் என்றார்.

தேசிய பாதுகாப்புக்கான ஊடக மத்திய நிலையத்தின் லக்ஷ்மன் குலுகல்ல, நான் நாட்டின் நற்பெயருக்கு களங்கத்தை ஏற்படுத்தியுள்ளேன் என்றும், எனக்கு எதிரான நடவடிக்கைகள் குறித்து விரைவில் தெரிய வருமென்றும் கூறினார்.

இதற்கு மூன்று நாள்களுக்குப் பின்னர் எனக்கு எதிரான நடவடிக்கை என்ன என்பது புலனாகியது - என்று கூறினார் நிக் பற்றன் வால்ஷ். (அ-சி)

இலங்கை விவகாரத்தை ஐ.நாவில் ஆராய ஜப்பானின் ஆதரவைப் பெறுவதற்கு முயற்சி

மனித உரிமை அமைப்புகள் நடவடிக்கை

கொழும்பு, மே 12

ஐ.நா. பாதுகாப்புச் சபையில் உத்தியோகபூர்வமான விதத்தில் இலங்கை தொடர்பாக நடவடிக்கை எடுப்பதற்கான ஆதரவை வழங்குமாறு ஜப்பானிடம் உலகின் முக்கிய மனித உரிமை அமைப்புகள் வேண்டுகோள் விடுத்துள்ளன.

சர்வதேச மனித உரிமை கண்காணிப்பகம், சர்வதேச மன்னிப்புச் சபை உட்பட முன்னணி மனித உரிமை அமைப்புகள் ஜப்பானிய பிரதமர் டரோ அசாவிற்கு எழுதியுள்ள கடிதங்களிலேயே இந்த வேண்டுகோள் விடுக்கப்பட்டுள்ளது.

அக்கடிதங்களில் மேலும் தெரிவிக்கப்பட்டுள்ளவை வருமாறு:-

இலங்கைக்கு அதிகளவு உதவி வழங்கும் சர்வதேச நாடு என்ற வகையிலும், மனிதாபிமான விடயங்களில் காத்திரமான பங்களிப்பு செய்வதாலும் இலங்கை விவகாரத்தில் ஜப்பான் ஆற்றவேண்டிய முக்கிய பங்களிப்பு மிக பிரதானமானதாக உள்ளது என நாங்கள் கருதுகிறோம்.

இலங்கையில் எண்ணிக்கையற்ற பொதுமக்களின் உயிர்களைக் காப்பாற்றுவதிலும் அந்த நாட்டில் நிரந்தர சமாதானம், மனித உரிமைகள் மற்றும் அபிவிருத்தியை உறுதி செய்யும் விதத்தில் நிதியுதவி செய்வதை அமுல்படுத்துவதிலும் ஜப்பான் ஆற்றவேண்டிய பங்களிப்புள்ளது.

ஜப்பான் தனது பொறுப்புகளை ஏற்பதற்கு தான் தயார் என காண்பிப்பதற்கான தருணமிது.

இலங்கை அரசும் விடுதலைப் புலிகளும் மனித உயிர்கள் குறித்து மற்றும் சர்வதேச மனிதாபிமானச் சட்டங்கள் குறித்தும் சிறிதளவேனும் அக்கறையை வெளிப்படுத்தவில்லை.

உத்தியோகப்பற்றற்ற முறையில் ஆராய்வது போதுமானதல்ல

இலங்கை நிலவரம் குறித்து ஐக்கிய நாடுகள் பாதுகாப்புச் சபை உத்தியோகப் பற்றற்ற விதத்தில் ஆராய்வது போதுமானதல்ல.

பாதுகாப்புச் சபையின் உத்தியோகபூர்வ கூட்டமொன்று உடனடியாக இடம்பெற வேண்டும், இதன் மூலம் இலங்கையின் மனித உரிமை மற்றும் மனிதாபிமான நெருக்கடிகளுக்குத் தீர்வு காண்பதற்கான அவசியமான நடவடிக்கைகளை மேற்கொள்ளலாம்.

இலங்கையில் பொதுமக்கள் தொடர்ந்தும் துயரங்களில் சிக்கியுள்ளமை தொடர்பாக ஜப்பான் உறுதியான நிலைப்பாட்டை எடுக்க வேண்டும்.

மேலும் பாதுகாப்புச் சபையிலும் மனித உரிமை கவுன்ஸிலிலும் இலங்கை தொடர்பாக எடுக்கப்படக்கூடிய நடவடிக்கைகளுக்கு ஜப்பான் ஆதரவளிக்கவேண்டும் - என்றுள்ளது. (சி)

வில்லூன்றிப் பிள்ளையார் பெருந்திருவிழா வெள்ளியன்று ஆரம்பமாகிறது

யாழ்ப்பாணம்,மே 12

வில்லூன்றி வீரகத்தி விநாயகர் ஆலய வருடாந்தப் பெருந்திருவிழா எதிர்வரும் வெள்ளிக்கிழமை முற்பகல் 9 மணிக்கு இடம்பெறும் கொடியேற்றத்துடன் ஆரம்பமாகிறது.

பத்துத் தினங்கள் நடைபெறும் வருடாந்தப் பெருந்திருவிழாவில் நாளாந்தம் காலை 7.45 மணிக்கும் பிற்பகல் 4.30 மணிக்கும் வசந்தமண்டபப் பூசை நடைபெறும்.

இம் மாதம் 22ஆம் திகதி வெள்ளிக்கிழமை வேட்டைத் திருவிழாவும் 23ஆம் திகதி சனிக்கிழமை பஞ்சமுகவிநாயகர் திருத்தேர் விழாவும் அடுத்த நாள் ஞாயிற்றுக்கிழமை காலை தீர்த்தத்திருவிழாவும் நடைபெறவுள்ளன.

பெருந்திருவிழாக் காலத்தில் பகலில் உள்வீதியில் சுவாமி வீதிவலம் வருவார். மாலையில் திருவிழாக்கள் 6.30 மணிக்கு முடிவுறும். (அ)

113 ஓட்டங்களுக்குள் சுருண்டது ராஜஸ்தான்; 53 ஓட்டங்களினால் டெக்கான் அபார வெற்றி!

கிங்பெர்லி, மே 12

ஐ.பி.எல் ருவன்ரி - 20 போட்டியின் நேற்று

இரவு நடைபெற்ற ஆட்டத்தில் 113 ஓட்டங்களுக்குள் சுருண்டது நடப்பு ஐ.பி.எல் சம்பியன் ராஜஸ்தான் றோயல்ஸ், 53 ஓட்டங்களி னால் அபார வெற்றியைப் பெற்றது டெக் கான் சார்ஜர்ஸ் அணி.

தென்னாபிரிக்காவில் நடைபெற்று வரும் இரண்டாவது ஐ.பி.எல். ருவன்ரி 20 போட்டித் தொடரில் நேற்று நடைபெற்ற 40 ஆவது ஆட்டத்தில் அடம்கில்கிறிஸ்ட் தலைமையிலான டெக்கான் சார்ஜர்ஸ் அணியும் ஷேன் வோர்ன் தலைமையிலான ராஜஸ்தான் றோயல்ஸ் அணியும் மோதின. இதில் நாணயச் சுழற்சியில் வெற்றிபெற்ற டெக்கான் சார்ஜர்ஸ் முதலில் துடுப்பெடுத்தாட தீர்மானித்தது.

டெக்கான் அணியின் ஆரம்பத் துடுப்பாட்ட வீரர்களாக களமிறங்கிய சுமன் (29), கில்கிறிஸ்ட் (10), ரோகித் சர்மா(9) என ஆட்டமிழக்க சைமன்ஸ் 19 பந்துகளில் 2 பௌண்டறிகள், ஒரு சிக்கஸர் அடங்கலாக 30 ஓட்டங்களையும் டுவான் ஸ்மித் 32 பந்துகளை எதிர்கொண்டு 4 சிக்ஸர்களை விளாசி 47 ஓட்டங்களைப் பெற்று 3 ஓட்டங்களால் அரைச்சத வாய்ப்பைத் தவற விட்டு ஆட்டமிழந்தார். அடுத்து வந்த வாஸ் 20 ஓட்டங்களுடன் ஆட்டமிழந்தார்.

20 ஓவர்கள் நிறைவில் டெக்கான் அணி 7 விக்கெட்டுகளை இழந்து 166 ஓட்டங்களைப் பெற்றது. ரவிரெஜா 7 ஓட்டங்களுடனும் [illegible] னையும் பெறாதும் களத்தில் இருந்தனர்.

ராஜஸ்தான் றோயல்ஸ் அணி சார்பில் பந்துவீசிய யூசுப் பதான் 3 விக்கெட்டுக்களையும் ஜடேஜா 2 விக்கெட்டுக்களையும் திரிவேதி, ஷேன் வோர்ன் ஆகியோர் தலா ஒவ்வொரு விக்கெட்டுகளையும் வீழ்த்தினர்.

167 ஓட்டங்களைப் பெற்றால் வெற்றி என்ற இலக்குடன் துடுப்பெடுத்தாடிய ராஜஸ்தான் றோயல்ஸ் ஆரம்பத்திலேயே தனது முதல் விக்கெட்டினை ஹிராம் ஸிமித் (1) இழந்தது. ஆனால் மறுமுனையில் இருந்த அஷ்னேட்கர் 39 பந்துகளில் 6 பவுண்டறிகள் ஒரு சிக்சர் அடங்கலாக 44 ஓட்டங்களை பெற்ற போதும் ஏனைய வீரர்கள் எவரும் சிறப்பாக பிரகாசிக்கவில்லை.

ஹெர்ஷல் டைன் (8) ஒஜ்கா (16) பதான் (6), ஜடேஜா 19 ஓட்டங்களை ஆட்டமிழக்காமல் பெற ரௌட் (1), மோர்கல் (8), ஷேன் வோர்ன் (0), திரிவேதி (1), பட்டேல் (5) என சொற்ப ஓட்டங்களுக்குள் ஆட்டம் இழந்தனர். இறுதிக் கட்டத்தில் ஓட்டங்களைச் சேகரிக்க முடியாது திணறிய ராஜஸ்தான் அணி 19.3 ஓவர்களில் அனைத்து விக்கெட்டுக்களையும் இழந்து 113 ஓட்டங்களையே பெற்றது.

டெக்கான் சார்ஜர்ஸ் சார்பில் பந்துவீசிய ரோகித்சர்மா மூன்று விக்கெட்டுக்களினையும் சமிந்தவாஸ் 2 விக்கெட்டுக்களையும், ஆர்.பி.சிங் ஒரு விக்கெட்டினையும் கைப்பற்றினார்கள்.

ஆட்டநாயகன் டுவான்ஸ்சிமித் (டெக்கான் சார்ஜர்ஸ்) தெரிவானார். (6)

Digitized by Noolaham Foundation.
noolaham.org | aavanaham.org

உதயன்
தொலைபேசி 222 3837, 222 9933 தொலைநகல்.: 222 9944

அம்பலமாகும் இந்தியப் பங்களிப்பு

இலங்கையில் நடைபெறும் யுத்தத்தில் இலங்கைப் படைகளின் கைகள் ஓங்குவதற்கு யார் காரணம் என்ற குட்டைப் போட்டு உடைத்திருக்கின்றார் எதிர்க்கட்சித் தலைவர் ரணில் விக்கிரமசிங்க.

''மிகவும் வலுவான நிலையில் இருந்த புலிகளை அழித்து ஒடுக்குவதற்கு இலங்கை அரசுக்கு இந்தியா வழங்கி வரும் பெரும் அளவிலான இராணுவ ஒத்துழைப்புகளே காரணம்'' - என்று வெளிப்படையாக உண்மையை அம்பலப்படுத்தி யிருக்கின்றார் ரணில்.

இலங்கை யுத்தத்தில் தமிழர்கள் கொடூரப் பேரழிவுகளைச் சந்தித்து வருகின்றார்கள். தினசரி அப்பாவிப் பொதுமக்கள் கொத்துக் கொத்தாகக் கொன்றொழிக்கப்படுவது மிகக் கோரமாக அரங்கேறி வருகின்றது. இந்தப் போரை ஊக்கு வித்துத் தூண்டி, இலங்கைக்கு உதவி வருவது புதுடில்லி யும், அங்கு ஆட்சியில் இருக்கும் காங்கிரஸ் அரசும்தான் என்பது இப்போது ஐயந்திரிபற அம்பலமாகிவிட்டது.

இதற்குப் பின்னரும், தமிழகத்தில் தனது ஆட்சிக் கதி ரையைத் தக்க வைப்பதற்காகக் காங்கிரஸ் அரசுக்குக் கூஜா தூக்கும் கலைஞர் கருணாநிதியும், அவரது தி.மு. கவினரும், அவரது அணியினரும் எப்படித் தமிழக மக் களுக்கு முகம் கொடுக்கப் போகின்றார்கள்?

நேற்றுமுன்தினம் சென்னை வந்த காங்கிரஸ் தலைவி சோனியா காந்தி அங்கு ஒரு விடயத்தைச் சொன்னார்.

''எனக்குத் தமிழகத்தைப் பொறுத்தமட்டில் சக்தி வாய்ந்த தொடர்பு இருக்கின்றது. இந்திரா காந்தி, ராஜீவ் காந்தி போன்றோருக்குத் தந்த அன்பைத் தமிழக மக்கள் எனக்கும் தருகின்றார்கள். நம்முடைய தேசியத் தலைவர் களான நேரு, இந்திரா காந்தி , ராஜீவ் காந்தி ஆகியோரின் மனதில் தமிழகம் நீங்கா இடம் பிடித்திருக்கின்றது. இந் திரா காந்தி முதலே தமிழகமும், தமிழக மக்களும் எங்கள் குடும்பத்தின் மீதும் காங்கிரஸ் கட்சி மீதும் அன்பும் மதிப் பும் வைத்திருக்கின்றார்கள்.'' - இப்படித் தமிழகத் தலைநகரில் வைத்துக் குறிப்பிட்டிருக்கின்றார் சோனியா அம்மையார்.

அத்தகைய தமிழக மக்களுக்கு சோனியா அம்மையார் செய்யும் கைம்மாறுதானா - நன்றிச் செயல் தானா - தமிழக மக்களின் தொப்புள்கொடி உறவுகளான ஈழத் தமிழ் மக்கள் கொன்றொழிக்கப்படும் போருக்குத் தமது மத்திய அரசு மூலம் இராணுவ ஒத்துழைப்பு வழங்கும் இந்தத் திருப்பணி.....?

ஈழத் தமிழர்கள் அநியாயமாகக் கொன்றொழிக்கப்படு வதைத் தடுத்து நிறுத்துங்கள் என முழுத் தமிழகமுமே ஒன்று பட்டுக் கதறும் போது, அந்த இறைஞ்சலைப் புறம் ஒதுக்கி, உதாசீனப்படுத்தி, திமிரோடு நடந்துவிட்டு, இப்போது தமிழக மக்கள் நேரு குடும்பத்துக்கு இதுவரை அளித்த மரியாதை, பக்தி, நேசம், நம்பிக்கை ஆகியவை குறித்து பெருமிதம் பேசுகின்றார் சோனியாகாந்தி.

நன்றி மறந்த இந்தக் காட்டிக் கொடுப்புக்காகத் தமிழக மக்கள் காங்கிரஸ் அணிக்கு இம்முறை நல்ல 'சூடு' கொடுப் பார்கள் என்பது திண்ணம்.

தலைமுறை தலைமுறையாக நேரு குடும்பத்தை ஏற்றில் போற்றிய தமிழக மக்கள், இப்போது அக்குடும்பத் தின் சார்பில் அதிகாரத்தைத் தக்கவைத்திருக்கும் சோனியா அம்மையார் தமிழ் மக்களைப் பரிதவிக்க வைத்த கொடு மைக்காக இனிமேல் எப்படி நடந்து கொள்வர் என்பதை அ.தி.மு.க. செயலாளர் செல்வி ஜெயலலிதா வெளிப்படை யாகவே தெரிவித்திருக்கின்றார்.

''இந்திய நாடாளுமன்றத் தேர்தலுக்கு முன் இலங்கை யில் தமிழர்களை முற்றிலுமாக அழித்துவிட சபதம் மேற் கொண்டவர் போல செயற்படும் மஹிந்த ராஜபக்ஷவுக்கு ஆயுதம் வழங்கியவர்கள் நீங்கள்(சோனியா காந்தியும், கருணாநிதியும்). மன்னிக்க முடியாத இந்தத் துரோகத்தைச் செய்த உங்களை எங்கள் தமிழினம் தலைமுறை தலை முறையாக நினைவில் வைத்துத் தண்டிக்கும்'' - என்று அறிவித்திருக்கின்றார் ஜெயலலிதா.

சென்னைத் தீவுத் திடலில் நேற்று முன்தினம் சோனியா பேசிய கூட்டத்தில் தமிழக முதல்வர் கலைஞர் கருணாநிதி யின் சுயரூபம் மீண்டும் ஒரு தடவை வெளிப்பட்டமை யையும் அவதானிக்க முடிந்தது.

இலங்கைத் தமிழர்கள் நிம்மதியாக வாழ - அவர்களின் உயிருக்கும் உடைமைக்கும் பாதுகாப்புக் கிடைக்க - அவர் கள் தமது கலை, கலாசாரம், விழுமியங்கள், தாயகம் போன் றவற்றைப் பேண - தனித் தமிழ் ஈழமே ஒரே வழி என அறிவித்துள்ள அ.தி.மு.க. செயலாளர் ஜெயலலிதா, அத னைப் பெற்றுக் கொடுக்கத் தாம் உறுதியோடு செயற் படுவார் என்பதைத் திட்டவட்டமாக அறிவித்து விட்டார். அம்முடிவில் தாம் மிக உறுதியாக உள்ளார் என்பதையும் அவர் திரும்பத் திரும்ப வலியுறுத்தி வருகின்றார். அவரின் இந்தப் புதிய நிலைப்பாட்டால் தமிழகம் முழுவதிலும் மட் டுமல்ல, உலகம் முழுவதிலும் வாழும் தமிழர்கள் மத்தி யிலும் அவருக்கு செல்வாக்குப் பெரிதும் உயர்ந்து விட்டது. ஒரே நாளில் உலகத் தமிழினத்தின் ஒப்பற்ற தலைவியாக அவர் உயர்ந்துவிட்டார்.

இதைப் பார்த்துவிட்டு நொந்துபோன தமிழக முதல்வர் கலைஞர் கருணாநிதி தாமும் ஒப்புக்குச் சப்பாணி போல, தமிழீழம் அமைக்கும் பணியைத் தாம் பொறுப்பேற்கின்றார் என்ற அறிவிப்பை வைத்தியசாலைக் கட்டிலில் படுத்திருந்த வாறே விடுத்துப் பரபரப்பு ஏற்படுத்தினார்.

ஆனால், வைத்தியசாலையை விட்டுப் புறப்பட்ட பின்னர் தாம் பங்குபற்றிய முதல் பொது நிகழ்வில் - சென் னைத் தீவுத் திடல் பொதுக் கூட்டத்தில் - சோனியா காந் திக்கு முன்பாக வைத்து - அது குறித்து எதுவுமே பிரஸ்தா பிக்காமல் அதனை அமுக்கி விட்டார். வழமைபோல, சுமார் ஒன்றரை வருடங்களுக்கு முன்னர், தமிழ்ச்செல்வனுக்குத் தாம் வரைந்த இரங்கல் கவிதை பற்றி வியாக்கியானம் கூறி, பழைய கதை பேசி தமிழக மக்கள் காதில் பூச்சுற்ற முயன்றார்.

அரைநாள் சாகும்வரை உண்ணாவிரதம் என்ற நாடகத்தை நடத்தி, ஈழத்தில் யுத்தம் நிறுத்தப்பட்டு விட்டதாக ஏமாற்று அறிவிப்பு விடுத்த கலைஞரும், அவரது கூட்டணியின் பிர தான தலைவியான சோனியா காந்தியும் இன்னும் ஈழத் தமிழர்கள் படுகொலை செய்யப்படும் கொடூரம் தொடர்வது குறித்து மேற்படி கூட்டத்தில் மூடிமறைப்பாக நடந்து கொண்டமை அவர்களின் உண்மை ரூபத்தைத் தமிழக மக்களுக்குப் பளிச்சென்று எடுத்துக் காட்டிவிட்டது.

அதற்குரிய பதிலை தமிழக மக்கள் நாளை தமது வாக் குகள் மூலம் தி.மு.க. - காங்கிரஸ் கூட்டணிக்கு வசமா கத் தருவார்கள் என்று நிச்சயம் எதிர்பார்க்கலாம்.

வன்னி அவலத்தைத் தடுக்கக் கோரி கனடாவில் முற்றுகைப் போராட்டம்

ரொறண்டோ, மே 12

வன்னியில் இடம்பெறும் பாரிய மனித அவலத்தைத் தடுத்து நிறுத்து வதற்காக கனடா அரசை உடனடியாகத் தலையிடச் கோரி ரொறன்ரோவில் ஆயிரக்கணக்கான தமிழாகள் மேற கொண்ட முற்றுகைப் போராட்டம் காரணமாக அந்த நகரின் போக்கு வரத்து பலமணி நேரம் செயலிழந்தது.

பெண்கள், குழந்தைகள் உட்பட ஆயிரக்கணக்கான தமிழர்கள் ரொறன் ரோவில் உள்ள ஸ்பாபினா அவனியூ, காங்டினர் நெடுஞ்சாலையில் ஞாயிற் றுக்கிழமை இரவு 7.00 மணியளவில் இந்த ஆர்ப்பாட்டத்தை ஆரம்பித்தனர்.

நள்ளிரவு தாண்டியும் இடம்பெற்ற முற்றுகைப் போராட்டம் கனடாவின் தாராளவாத கட்சியின்தலை வரான மைக்கல் இக்னடிவ் அளித்த உறுதி மொழியின் பின்னர் கை விடப்பட்டது.

நாங்கள் எங்கள் மக் களை ஒவ்வொருநாளும் இழக்கி றோம். இன்றும் உடல்கள் சிதறிக்கிடக் கின்றன. எவரும் எமக்கு உதவ மறுக் கின்றனர் என ஆர்ப்பாட்டத்தில் கலந்து கொண்டவர்கள் சுட்டிக்காட்டினர்.

கனடாவின் மௌனம் ஏற்கத்தக்க தல்ல என்றும் அவர்கள் குற்றஞ்சாட்டினர்.

கனடாவிலுள்ள புலம்பெயர்ந்த தமிழ் சமூகத்தினர் பலமாதகால அமைதி வழியிலான போராட்டத்துக் குப் பின்னரே இந்த வீதிமறிப்புப் போராட்டத்தை நடத்தினர். கனடா அரசு யுத்தநிறுத்தத்தை ஏற்றுக்கொள்ளு மாறு இலங்கை அரசுக்கு அழுத்தங் களைக் கொடுக்கத் தவறிவிட்டது என்றும் அவர்கள் சுட்டிக்காட்டினர். பெண்கள், கைக்குழந்தைகள் எனப் பெரு மளவில் திரண்டிருந்த மக்கள், எவரை யாவது சந்திக்கும்வரை பிரதமர் ஸ்டீபன் ஹாபரின் அலுவலகத்திலிருந்து நாம் அகலப்போவதில்லை என்றும் தெரிவித்தனர். பொதுமக்கள் தாமாக முன்வந்து இந்த வீதிமறியல் போராட் டத்தில் கலந்துகொண்டனர் என ஏற் பாட்டாளர்கள் தெரிவித்தனர்.

இதேவேளை, புலம்பெயர்ந்த தமி ழர்கள் வேறு பல நாடுகளிலும் போராட் டங்களை முன்னெடுத்துள்ளனர்.

தமிழ்மக்கள் படுகொலையைக் கண்டித்தும் 'பாதுகாக்கும் தார்மீகக் கடமை கோட்பாட்டின்' அடிப்படையில் ஒபாமா நிர்வாகத்தை உடனடியாகத் தலையிடுமாறு வலியுறுத்தியும் வெள்ளை மாளிகை முன் கண்டனப் பேரணி இடம்பெற்றது.

இதேவேளை, பிரித்தானிய நாடா ளுமன்றம் முன்பாகப் போராட்டங்கள் தொடர்ந்து இடம்பெற்று வருகின்றன.

இலங்கையில் மோசமடையும் மனிதாபிமான நிலையை முடிவுக்குக் கொண்டு வருவதில் ஜப்பானுக்கும் பங்கு உண்டு

சர்வதேச அமைப்புக்கள் பிரதமருக்குக் கடிதம்

ஒஸ்லோ, மே 12

இலங்கையில் மோதல் காரணமாக மோசமடைந்து வரும் மனிதாபிமான நிலைமையை முடிவுக்குக் கொண்டு வருவதில் ஜப்பான் முக்கிய பங்கு வகிக்க வேண்டுமென நான்கு பிரபல சர்வதேச அமைப்புக்கள் ஜப்பானிய பிரதமர் டாரோ அசோவுக்கு அனுப்பிய கடிதமொன்றில் தெரிவித்துள்ளன.

இலங்கை தொடர்பாக அவதா னித்து வரும் சர்வதேச அமைப்புக் களான மனித உரிமைகள் கண்காணிப் பகம், சர்வதேச நெருக்கடிகள் குழு, சர்வதேச மன்னிப்புச்சபை, பாதுகாப் புக்குப் பொறுப்பான உலகளாவிய மையம் ஆகி யன இணைந்தே ஜப்பா னிய பிரதமருக்கு கடிதமொன்றை நேற்றுமுன்தினம் அனுப்பிவைத்துள் ளன.

'மனிதாபிமான விடயத்தில் முக் கிய பங்கு வகிக்கும், இலங்கைக்கு பிரதான நிதியுதவி வழங்கும் நாடான ஜப்பானுக்கு இலங்கையில் மக்களைப் பாதுகாப்பதற்கும், நிரந்தரமான சமா தானத்தை ஏற்படுத்துவதற்கும், மனித உரிமைகள் மற்றும் அபிவிருத்தி குறித்து கவனம் செலுத்துவதிலும் முக்கியபங்கு உண்டு' என அக்கடி தத்தில் தெரிவிக்கப்பட்டுள்ளது.

ஐக்கிய நாடுகள் சபையின் பாது காப்புச் சபைக் கூட்டத்தில், ஐக்கிய நாடுகள் சபையில் அங்கம் வகிக்கும் ஜப்பான், இலங்கை நிலைவரம் தொடர்பில் ஆராய ஒத்துழைப்பு வழங்க வேண்டும் எனவும் தெரிவிக் கப்படுகிறது.

அரசுக்கும் விடுதலைப்புலிகளுக் கும் இடையில் நிலவும் யுத்தத்தினால் அதிகளவான உயிர்ச் சேதங்கள் ஏற் பட்டுள்ளதாகவும் இது சர்வதேச மனி தாபிமான சட்டங்களை மீறும் செயல் எனவும் இதுவரையிலும் ஐக்கிய நாடு கள் சபையின் பாதுகாப்புச் சபைக் கூட்டத்தில் இது தொடர்பில் ஒழுங் காக ஆராயப்படவில்லை எனவும் எதிர்வரும் கூட்டத்தொடரில் இலங்கை நிலைவரம் தொடர்பில் ஐக்கிய நாடு கள் சபையின் பாதுகாப்புச் சபையில் ஆராய்ந்து உடனடி நட வடிக்கைகளை மேற்கொள்ள வேண்டும் எனவும் அவ்வமைப்புகள் சுட்டிக்காட்டி உள் ளன. (50)

வடமராட்சி கிழக்கு தீர்மானத்திற்கு நோர்வேயில் அமோக வாக்களிப்பு

ஒஸ்லோ, மே, 12

ஈழத்தமிழ் மக்களின் வரலாற்றுச் சிறப்புமிக்க வட்டுக்கோட்டைத் தீர் மானத்தின் மீதான வாக்குப் பதிவு இரண்டாவது ஏற்பாடாக நேற்று முன் தினம் ஞாயிற்றுக்கிழமை நோர்வே யில் நடைபெற்றது.

இதில் 80 வீதமான புலம்பெயர்ந்த தமிழர்கள் வாக்களித்தனர்.

நோர்வேயின் பிரதான நகரங்களில் 6 வாக்களிப்பு நிலையங்களிலும், புற நகர்ப் பகுதிகளில் 8 வாக்களிப்பு நிலையங்களிலும் புலம்பெயர்ந்த தமி ழர்கள் வாக்களிப்பில் ஈடுபட்டனர்.

இந்த வாக்களிப்பு ஞாயிற்றுக்கிழமை முற்பகல் 11 மணிமுதல் இரவு 7 மணி வரையும் நடைபெற்றது.

நோர்வே வாழ் புலம்பெயர்ந்த தமிழ் மக்களின் தீர்வைக் கண்காணிக் கும் இந்த வாக்குப் பதிவை 'யுறுப்' என்ற பக்கச்சார்பற்ற பத்திரிகை நிறு வனம் நடத்தியது.

தலைநகரம் ஒஸ்லோவில் மூன்று வாக்களிப்பு நிலையங்கள் அமைக் கப்பட்டிருந்தன.

இந்த வாக்களிப்பில் தபால்மூல மான வாக்களிப்பு நடைபெறவில்லை. இரகசிய வாக்கெடுப்பு மட்டுமே நடை பெற்றது.

இலங்கையில் இருந்து புலம்பெயர்ந்து நோர்வேயில் வாழும் 18 வயதுக்கு மேற்பட்டோரே இந்த வாக்களிப்பில் அனுமதிக்கப்பட்டிருந்தனர்.

வாக்காளர் ஒவ்வொருவருடைய அடையாள அட்டைகளும் பரிசோதித் தபின்னரே வாக்களிப்பதற்கு அனும திக்கப்பட்டனர்.

வட்டுக்கோட்டைத் தீர்மானம் மீதான வாக்குப் பதிவை முதற் தடவையாக அண்மையில் பிரான்ஸ் வாழ் புலம் பெயர்ந்த தமிழர்கள் மேற்கொண் டிருந்தனர் என்பது தெரிந்ததே.

(சி)

வாக்களிப்பதற்காக புலம் பெயர் தமிழர்கள் நீண்டவரிசையில் காத்திருந்தபோது...

முந்தல் பகுதியில் தமிழர்கள் கைது

கொழும்பு, மே, 12

புத்தளம் - முந்தல் பொலிஸ் பிரி விற்குட்பட்ட கட்டைக்காடு தென்னந் தோட்டப் பகுதியில் வைத்து சந்தே கத்தின் பேரில் நேற்றுமுன்தினம் இரவு 11 மணியளவில் தமிழர்கள் நால் வர் கைது செய்யப்பட்டுள்ளனர் என முந்தல் பொலிஸார் தெரிவித்தனர்.

இவ்வாறு கைது செய்யப்பட்ட வர்களில் இரண்டு ஆண்களும், இரண்டு பெண்களும் அடங்குகின்றனர் எனத் தெரிவிக்கப்படுகிறது.

நாளை

சித்திரை 30	13.05.2009 புதன்கிழமை
திதி:	சதுர்த்தி பி.ப. 03.45 வரை
நட்சத்திரம்:	மூலம்
சுபநேரம்:	04.24 - 05.54
ராகுகாலம்:	11.54 - 01.24

Digitized by Noolaham Foundation.
noolaham.org | aavanaham.org

ஒத்துமாறல்

வவுனியா நகர பாடசாலை ஆரம்பப் பிரிவு ஆசிரியர் வலிகாமம் யாழ்.கல்வி வலயப் பாடசாலை ஒன்றில் ஒத்துமாற விரும்புகிறார்.

தொடர்பு:- T.P. No: 0776980470 (85199)

கிழக்குப் பல்கலையில் ஆர்ப்பாட்டம்

கொழும்பு, மே, 12

கிழக்குப் பல்கலைக்கழகத்தின் சௌக்கிய பராமரிப்பு விஞ்ஞான பீட மாணவர்கள் ஆர்ப்பாட்டமொன்றில் ஈடுபட்டுள்ளனர்.

இந்த ஆர்ப்பாட்டம் கல்முனை வீதியிலுள்ள சௌக்கிய பராமரிப்பு விஞ்ஞான பீடத்தின் வளாகத்தில் நேற்றுக்காலை 9 மணி முதல் நண்பகல் 12 மணிவரை நடைபெற்றது.

கிழக்குப் பல்கலைக்கழகத்தின் சௌக்கிய பராமரிப்பு விஞ்ஞானபீடத்தின் விரிவுரையாளர் ஒருவரை இடமாற்றம் செய்யக்கோரியே இந்த ஆர்ப்பாட்டத்தில் பல்கலைக்கழக மாணவர்கள் ஈடுபட்டு வருகின்றனர் எனக் கூறப்படுகிறது.

இறுதியாட்டம்

வலி.வடக்கு, மே12

யாழ்.மாவட்ட செயலக விளையாட்டுப்பிரிவு வடமாகாண விளையாட்டுத் திணைக்களத்தின் ஆதரவுடன் யாழ். மாவட்ட பிரதேச செயலகங்கள் உதவி அரசாங்க அதிபர் பிரிவுகளுக்கு இடையே நடத்திவரும் உதைபந்தாட்ட சுற்றுப் போட்டியின் இறுதிப்போட்டி இன்று செவ்வாய்க்கிழமை பிற்பகல் 3 மணிக்கு கரவெட்டி இமையாணன் விளையாட்டுக் கழக மைதானத்தில் நடைபெறும்.

இந்த இறுதி ஆட்டத்தில் யாழ்ப்பாண பிரதேச செயலக அணியை எதிர்த்து கரவெட்டி பிரதேச செயலக அணி மோதவுள்ளது. (86)

முன்பள்ளி ஆசிரியர்களுக்கான விசேட ஆங்கில சான்றிதழ் பாடநெறி அணி - 2

Certificate Course of English for Pre School Teachers

அனேகரின் வேண்டுகோள்களுக்கு இணங்க; முன்பள்ளிப் பாலர்களுக்கு ஆங்கிலமொழித் தேர்ச்சிகளான ஆங்கில உச்சரிப்பு, வாசிப்பு, எழுத்து, பேச்சு, அபிநயப் பாடல்கள், நாடகம், கதை கூறல், களச் செயற்பாடுகள் எனப் பலவற்றை முன்பள்ளி ஆசிரியர்களுக்குக் கற்பிப்பதற்கான 4 மாதகாலப் பயிற்சிச் சான்றிதழ் பாடநெறி ஆரம்பமாகின்றது. ஆர்வமுள்ளோர் 16.05.2009 சனிக்கிழமை எம் நிறுவனத்தில் பதிவுகளை மேற்கொள்ளவும். 17.05.2009 ஞாயிற்றுக்கிழமை பாடநெறி ஆரம்பமாகிறது.

223, கே.கே.எஸ். வீதி, யாழ்ப்பாணம்.

பா.தனபாலன் (பணிப்பாளர்), ஆசிரிய வாண்மை விருத்தி நிறுவகம்
தொ.பே:- 0779360607

முன்பள்ளி, ஆரம்பக்கல்வி பாலர்களின் பெற்றோர்களே உங்கள் பிள்ளைகளுக்கு நீங்களே வீட்டில் ஆங்கிலத்தைக் கற்பிக்க, வழிகாட்ட புதிய பாடநெறி ஆரம்பமாகவுள்ளது. பதிவுகளை மேற்கொள்ளவும்.

இதய அஞ்சலி

எமது வலி.மேற்கு பிரதேச செலயக கிராம அலுவலர், (J/169, தொல்புரம் மேற்கு) க.கணேசலிங்கம் அவர்களின் அன்புத் தாயார்

திருமதி பராசக்தி கணபதிப்பிள்ளை

அவர்கள் 11.05.2009 அன்று இறைபதமெய்தியமையிட்டு துயரத்தில் ஆழ்ந்திருக்கும் அன்னாரது குடும்பத்தினருக்கு எமது ஆழ்ந்த அனுதாபங்களைத் தெரிவிப்பதோடு அவரது ஆத்மா சாந்தியடைய இறைவனைப் பிரார்த்திக்கின்றோம்.

பிரதேச செயலகம், வலி.மேற்கு, சங்கானை.

பிரதேச செயலரும் உத்தியோகத்தர்களும், நலன்புரிச் சங்கம், வலி.மேற்கு, சங்கானை.

மரண அறிவித்தல்

திருமதி பராசக்தி கணபதிப்பிள்ளை

மூளாய் தெற்கைச் சேர்ந்த திருமதி பராசக்தி கணபதிப்பிள்ளை நேற்று (11.05.2009) திங்கட்கிழமை காலமானார்.

அன்னார் காலஞ்சென்றவர்களான செல்லத்துரை (ஆசிரியர்)-நாகம்மா தம்பதியினரின் மூத்த மகளும், காலஞ்சென்ற மு.கணபதிப்பிள்ளையின் அன்பு மனைவியும், கணேசலிங்கம் (கிராம உத்தியோகத்தர், தொல்புரம்), கயிலைநாயகி, மகாலட்சுமி, சத்தியலட்சுமி(சுவிஸ்), நாகேஸ்வரி (சுவிஸ்) ஆகியோரின் பாசமிகு தாயாரும் திருமதி சுகன்யா கணேசலிங்கம் (சமுர்த்தி அபிவிருத்தி உத்தியோகத்தர்), வடிவேல், உமாச்சந்திரன், காலஞ்சென்ற முரளி (சுவிஸ்) மற்றும் தமிழழகன் (சுவிஸ்) ஆகியோரின் அன்பு மாமியும், காலஞ்சென்ற சிவயோகம் (கொழும்பு) மற்றும் வீரபத்திரன், பொன்னம்மா, கனகசபாபதி, சிவசுப்பிரமணியம் ஆகியோரின் சகோதரியும், கஜநிதி, சாரங்கன், சசி, பிரதியுனன், விதுசன், பிரவீன், பிரணவி ஆகியோரின் அன்புப் பேர்த்தியுமாவார்.

அன்னாரின் இறுதிக்கிரியைகள் இன்று (12.05.2009) செவ்வாய்க்கிழமை மு.ப 11 மணியளவில் அவரின் இல்லத்தில் நடைபெற்றுப் பூதவுடல் தகனக்கிரியைக்காக பித்தனை இந்து மயானத்திற்கு எடுத்துச்செல்லப்படும்.

இந்த அறிவித்தலை உற்றார், உறவினர், நண்பர்கள் அனைவரும் ஏற்றுக்கொள்ளவும்.

தகவல்:
கணேசலிங்கம் (மகன்),
கிராமசேவை உத்தியோகத்தர்.

மூளாய் மத்தி,
மூளாய். (C/558525)

தவறிவிட்டது

வங்கி ஒழுங்கை, சுன்னாகம் தெற்கு, சுன்னாகம் என்னும் முகவரியுடைய கதிரிப்பிள்ளை சிவலிங்கம் என்பவரது தே.அ.அட்டை (420983760V), சிவலிங்கம் ஜெயராணி என்பவரது தே.அ.அட்டை (587250268 V) என்பன 22.04.2009 அன்று சுன்னாகத்திற்கும் யாழ்.நகர்ப் பகுதிக்கும் இடையில் கே.கே.எஸ்.வீதியில் தவறிவிட்டன. கண்டெடுத்தவர்கள் மேற்குறிப்பிட்ட முகவரியில் தந்துதவவும். சன்மானம் வழங்கப்படும்.

வெளிவந்துவிட்டது!

சிவநெறிக் கலாநிதி இராசையா ஸ்ரீதரன் எழுதிய

"பஞ்சகம்மாளர்" புத்தகம்

யாழ்.வண்ணை ஸ்ரீவீரமாகாளி அம்மன் கோயிலில் பெற்றுக்கொள்ளலாம்.

விலை ரூபா 250/- (85200)

ஓம் விராட் விஸ்வப் பிரமனே நம:

23ஆம் நாள் நினைவஞ்சலி

மலர்வு 19 ★ 06 ★ 1917

உதிர்வு 20 ★ 04 ★ 2009

திருமதி

பொன்னுச்சாமி பாக்கியம்

கடந்த 20.04.2009 திங்கட்கிழமை சிவபதம் அடைந்த எமது குடும்பத்தலைவியின் வீட்டுக்கிருத்தியக் கிரியைகள் இன்று (12.05.2009) செவ்வாய்க்கிழமை முற்பகல் 11 மணியளவில் எமது இல்லத்தில் நடைபெறவுள்ளதால் அத்தருணம் எமது உற்றார், உறவினர், நண்பர்கள் அனைவரும் வருகைதந்து அன்னாரின் ஆத்மசாந்திப் பிரார்த்தனையிலும் அதனைத் தொடர்ந்து நடைபெறும் மதியபோசன நிகழ்விலும் கலந்து கொள்ளுமாறு கேட்டுக்கொள்கின்றோம்.

அம்மன் வீதி,
பண்டத்தரிப்பு. (85207)

குடும்பத்தினர்.

கண்ணீர்ப் புக்கள்
அமரர் ஆசீர்வாதம்
கிறேஷியன் தர்மராசா
(தாதிய உத்தியோகத்தர் - 2003A பிரிவு)
செல்வபுரம், முல்லைத்தீவு
செல்வபுரம், முல்லைத்தீவைப் பிறப்பிடமாகவும்
வசிப்பிடமாகவும் கொண்ட ஆசீர்வாதம் கிறேஷியன் தர்மராசா
09.05.2009 அன்று அகால மரணமடைந்ததையிட்டு
அதே பிரிவைச் சேர்ந்த தாதிய உத்தியோகத்தர்கள்
அன்னாரின் குடும்பத்தினருக்கு ஆழ்ந்த
அனுதாபங்களைத் தெரிவித்துக்கொள்கின்றனர்.
யாழ்ப்பாணம். 2003A பிரிவு தாதிய உத்தியோகத்தர்கள்.

Digitized by Noolaham Foundation.
noolaham.org | aavanaham.org

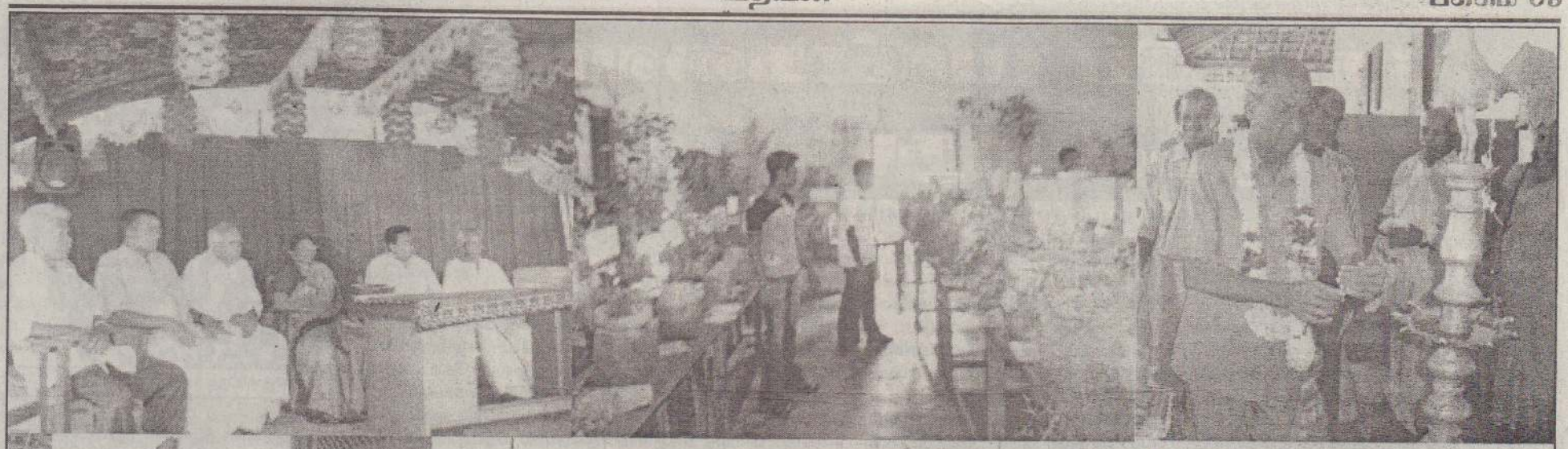

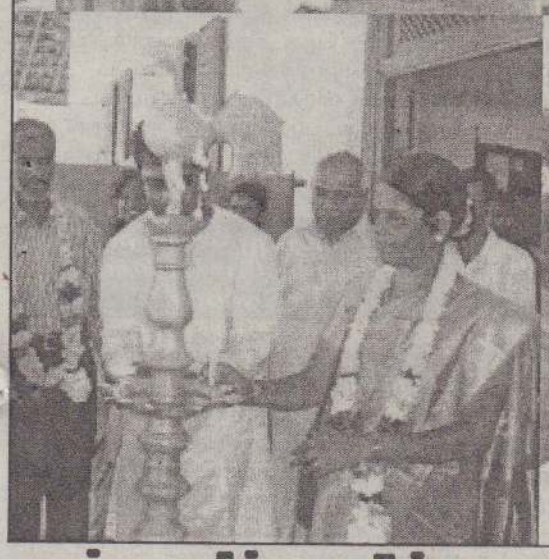

லங்கா சித்த ஆயுள்வேத மருத்துவக் கல்லூரியில் நடைபெற்ற யாழ்.சுதேச மருத்துவ மாநாடும் கண்காட்சியும் இறுதிநாள் நிகழ்வில் எடுக்கப்பட்ட படங்கள்.

முதலாம் அமர்வில் சோதிடம் பற்றிய மாநாட்டின் போது கல்லூரியின் அதிபர் டாக்டர் திருமதி பரமசிவம், உப அதிபர் டாக்டர் க.சண்முகராசா மற்றும் டாக்டர் பொன். இராமநாதன், பாலச்சந்திர சர்மா, டாக்டர் அ.தாமோதரம் பிள்ளை ஆகியோர் மேடையில் அமர்ந்திருப்பதையும் கண் காட்சியில் வைக்கப்பட்டுள்ள 390 வகையான மூலிகை களில் ஒரு தொகுதியினையும் முதல் இரண்டு படங்களிலும் காணலாம்.

இறுதி அமர்வின்போது யாழ்.அரச அதிபர் கே.கணேஷ், ஓய்வுபெற்ற நீதிபதி திருமதி சறோஜினி இளங்கோவன் ஆகியோர் மங்கள விளக்கேற்றுவதை மூன்றாவது, நான்காவது படங்களில் காணலாம். நிகழ்வில் கலந்துகொண்டவர்களின் ஒரு பகுதியினரை ஐந்தாவது படத்தில் காணலாம்.

(படங்கள்: லக்ஸ்மன், ஓங்காரன்)

சண்டிலிப்பாயில் சுயதொழில் கடன்

நவாலி,மே12

வலி.தென்மேற்கு சண்டிலிப்பாய் பிரதேச செயலகத்தில் சுயதொழில் முயற்சிக்கு விண்ணப்பம் செய்தவர்களின் காசோலைகள் தற்போது வந்துசேர்ந்துள்ளன.

பின்வரும் பெயர், முகவரியுடையவர்களை உடன் பிரதேச செயலகத்திற்கு வந்து காசோலைகளைப் பெற்றுச் செல்லுமாறு சமூகசேவை உத்தியோகஸ்தர் எஸ்.அருந்தவராசா கேட்டுள்ளார்.

ரி.நகுலேஸ்வரி - கட்டுடை, மானிப்பாய், செ.ரஜனி - சங்கானை வீதி, ஆனைக்கோட்டை, பி.சர்மிலா - கல்வளை வீதி, சண்டிலிப்பாய், வி.சகாயமேரி - தேவாலய வீதி, கூழாவடி, ரி.மனோரஞ்சிதம் திரேசம்மா- கோயில் வீதி, சண்டிலிப்பாய். (1-100)

தரம் 11 மாணவர்களுக்கான முன்னோடிப் பரீட்சை

மண்டுவில்,மே12

தரம்11 மாணவர்களுக்கான முன்னோடிப் பரீட்சையை நாளை புதன்கிழமை நடத்துமாறு தென்மராட்சி வலயக் கல்விப் பணிப்பாளர் கு.பிறேமகாந்தன் அறிவித்துள்ளார்.

இதற்கான வினாப் பொதியை இன்று செவ்வாய்க்கிழமை காலை 8.30 மணிக்கு வலயக் கல்வி அலுவலகத்தில் பெற்றுக் கொள்ளுமாறு அவர் மேலும் தெரிவித்துள்ளார்.

பரீட்சை வினாத்தாளை மதிப்பீடு செய்து விவரங்களை எதிர்வரும் 22ஆம் திகதிக்கு முன்னர் வலயக் கல்வி அலுவலகத்திற்கு அனுப்பிவைக்குமாறு அவர் மேலும் தெரிவித்துள்ளார். (203- 59)

வாராந்த சொற்பொழிவு

வடமராட்சி,மே12

தொண்டைமானாறு சந்நிதியான் ஆச்சிரம சைவ கலை பண்பாட்டுப் பேரவை சந்நிதியான் ஆச்சிரம மண்டபத்தில் நடத்திவரும் வாராந்த நிகழ்வு வரிசையில் எதிர்வரும் வெள்ளிக்கிழமை முற்பகல் 10.30 மணிக்கு ''பூமேல் மயில் போய்'' என்னும் தலைப்பில் சுவாமி சித்ரூபானந்தாவின் சொற்பொழிவு இடம்பெறும். (203-236)

தேசிய நூலக வாரத்தை முன்னிட்டு வலி.மேற்கில் பல்வேறு செயற்பாடுகள்

சங்கானை,மே12

தேசிய நூலக வாரத்தை முன்னிட்டு இன்று செவ்வாய்க்கிழமை தொடக்கம் எதிர்வரும் திங்கட்கிழமை வரை வலிகாமம் மேற்கில் பல்வேறு செயற்பாடுகள் முன்னெடுக்கப்படவுள்ளன.

வலிகாமம் மேற்குப் பிரதேச சபையின் வட்டுக்கோட்டை, சங்கானை, சுழிபுரம், அராலி ஆகிய பொதுநூலகங்கள் ஒன்றிணைந்து இச்செயற்பாடுகளை முன்னெடுக்கவுள்ளன.

நூலகத்தின் பயன்பாட்டின் அவசியத்தை வலியுறுத்தவும், அருகிவரும் வாசிப்புப் பழக்கத்துக்குப் புத்துணர்வு ஊட்டவும், மாணவர்களிடம் சுயமாகத் தகவலைத் தேடும் பழக்கத்தை ஏற்படுத்தவும் இந்தச் செயற்பாடுகள் முன்னெடுக்கப்படவுள்ளன.

நடமாடும் நூலக சேவை, கிராமம் தோறும் அன்பளிப்பு நூல்களைச் சேகரித்தல், அரிய பொருள்களைக் காட்சிப்படுத்துதல், பாடசாலைகளில் கருத்தரங்குகள் நடத்துதல், எழுத்தாளர்களைக் கௌரவித்தல் போன்ற பல்வேறு செயற்பாடுகள் முன்னெடுக்கப்படவுள்ளன. (203-29)

தென்மராட்சி வலய நாடகப் போட்டி

மண்டுவில்,மே12

தென்மராட்சி வலயப் பாடசாலை மாணவர்களுக்கான சைவசமய நாடகப் போட்டி எதிர்வரும் ஞாயிற்றுக்கிழமை காலை 8.30 மணிக்கு மீசாலை வீரசிங்கம் ம.வியில் நடைபெறவுள்ளது.

உரிய மாணவர்கள் நேரகாலத்துடன் வருகைதந்து தமது அலங்கரிப்பைப் பூர்த்தி செய்யுமாறும் உரிய நேரத்தில் போட்டிகள் இடம்பெறும் எனவும் தென்மராட்சி வலயக் கல்விப்பணிப்பாளர் கு. பிறேமகாந்தன் அறிவித்துள்ளார். (203-59)

யாழ்.மக்களுக்கு அளப்பெரும் சேவையாற்றும் செஞ்சிலுவைச் சங்கத்தின் யாழ்.கிளையினர்

அரச அதிபர் கே.கணேஷ் புகழாரம்

யாழ்ப்பாணம்,மே12

யாழ்.மாவட்டத்தில் ஏற்பட்ட அனர்த்தங்களின் போதெல்லாம் இலங்கை செஞ்சிலுவைச் சங்க யாழ்.கிளையினர் பொது மக்களின் நலனைக் கருத்திற்கொண்டு அளப்பெரும் சேவையினை அர்ப்பணிப்புடன் செய்துவருகின்றனர்.

யாழ்.மாவட்ட அரசாங்க அதிபர் கே.கணேஷ் இவ்வாறு புகழாரம் தெரிவித்தார்.

இலங்கைச் செஞ்சிலுவைச் சங்க யாழ்.கிளையினால் நடத்தப்பட்ட தொண்டர்கள் கௌரவிப்பு விழாவின் முதலாவது அமர்வில் யாழ்.அரசாங்க அதிபர் கணேஷ் பிரதம விருந்தினராகக் கலந்துகொண்டு உரையாற்றினார்.

இலங்கைச் செஞ்சிலுவைச் சங்க யாழ்.கிளையின் தலைவர் பேராசிரியர் வி.கே.கணேசலிங்கம் தலைமையில் யாழ்.மத்திய கல்லூரி மண்டபத்தில் இவ்விழா நடைபெற்றது.

இவ்விழாவில் யாழ்.அரசாங்க அதிபர் மேலும் பேசுகையில் கூறியதாவது:

விடுவிக்கப்பட்ட பகுதிகளுக்கு வந்து நலன்புரி நிலையங்களில் தங்கியுள்ள மக்களின் தேவைகள் அதிகமாக உள்ளது. அவர்களின் விருப்புக்கு ஏற்றவகையில் நிறைவாக நாம் சேவையாற்றவேண்டும்.

வலிகாமத்திலிருந்து இடம்பெயர்ந்துள்ள 21 ஆயிரம் குடும்பங்களுக்கும் அதிக பணிகள் ஆற்றவேண்டியுள்ளது. யாழ்.மாவட்டத்தின் கல்விப் பாரம்பரியத்தையும் பண்பாட்டையும் நாம் பேணிப்பாதுகாத்தல் வேண்டும். ஆங்காங்கே இடம்பெறும் சமூகச் சீர்கேடுகளைத் தடுக்க நாம் அனைவரும் முன்வருதல் வேண்டும். யாழ்.மாவட்டத்திலுள்ள இலங்கைச் செஞ்சிலுவைச் சங்கப் பிரிவுகள் தோறும் சமூக சீர்கேட்டினைத் தடுப்பதற்கான நடவடிக்கைகளை அப்பிரிவு நிர்வாகத்தினர் மேற்கொள்ள முன்வருதல் வேண்டும்.

யாழ்.மாவட்டத்தில் கடந்த காலங்களில் பல்வேறு அனர்த்தங்களின்போது இலங்கைச் செஞ்சிலுவைச் சங்க யாழ்.கிளை மக்களுக்குப் பலதுறைகளிலும் அளப்பரிய சேவைகளை ஆற்றியுள்ளது. அனர்த்தங்களினால் பாதிக்கப்பட்ட மக்களுக்கு குடிதண்ணீர், குடியிருப்பு, மருத்துவம் ஆகிய சேவைகளை வழங்கி பாதிக்கப்பட்ட மக்கள் மீண்டும் நம்பிக்கையுடன் எழுந்து நிற்கச் செய்துள்ளது. யாழ்.மாவட்டம் கடந்த 25 ஆண்டுகளாகப் பல்வேறு அனர்த்தங்களைச் சந்தித்துள்ளது.

போர், சுனாமி, நிஷா புயல்காற்று ஆகிய அனர்த்தங்களினால் மக்கள் பெரும் துன்பங்களையும் இழப்புகளையும் சந்தித்துள்ளனர். அவ்வேளைகளில் எல்லாம் இலங்கை செஞ்சிலுவைச் சங்க யாழ்.கிளை, சர்வதேச செஞ்சிலுவைச் சங்கம் ஆகியன யாழ்.மக்களுக்குப் பல்வேறுபட்ட உதவிகளைச் செய்து அவர்களைப் பாதிப்புகளிலிருந்து மீட்டெடுத்தன என்றார்.

இவ்விழாவில் சர்வதேச செஞ்சிலுவைச் சங்க யாழ்.வதிவிடப் பிரதிநிதி செல்வி ஒபெனா அஜ்மோன் பேசுகையில்:

அனர்த்த கால தொண்டு சேவை பற்றி யாழ்.மாவட்ட தொண்டர்களுக்குப் பல அனுபவங்கள் உண்டு. நிஷா புயல் காற்றின் பின்னர் தொண்டர்கள் மூலம் மக்களுக்குப் பல சேவைகள் ஆற்றக்கூடியதாக இருந்தது.

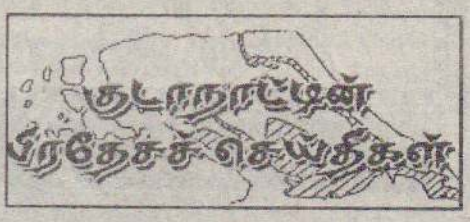

எதனையும் எதிர்பார்க்காமல் தானாக முன்வந்து செய்வதுதான் தொண்டாகும். சர்வதேசச் செஞ்சிலுவைச் செம்பிறைச் சங்கத்தில் தொண்டர் பலமே முக்கியத்துவம் பெற்று விளங்குகின்றது. செஞ்சிலுவைச் சங்கம் ஆரம்பிக்கப்பட்டு இன்னும் சிலநாள்களில் 150ஆவது ஆண்டு பூர்த்தியடையவுள்ளது. இக்காலத்தில் இச்சங்கம் உலகம் பூராகவும் பல அனுபவங்களைச் சேகரித்துள்ளது.

இயற்கை மற்றும் மனிதனால் உருவாக்கப்படுகின்ற அனர்த்தங்களுக்கு சர்வதேச செஞ்சிலுவைச் சங்கம் தலையிட்டு உதவி புரிந்து வருகின்றது. அரசாங்கம் மற்றும் அரச அதிகாரிகளுடன் இணைந்தே பாதிக்கப்பட்ட மக்களுக்கு உதவி வருகின்றோம். போரால் ஏற்படுகின்ற அனர்த்தங்களை விட, இயற்கையால் ஏற்படும் அனர்த்தம் வித்தியாசமானதாகும். இயற்கை அனர்த்தம் தொண்டர்களுக்குச் சவாலாக உள்ளது. இயற்கை அனர்த்தத்தின்போது உடனே செயற்படுவதிலும் பார்க்க, மக்களே ஒருங்கிணைந்து செயற்படுவது முக்கியமானதாகும் - என்றார். (9-236-111)

வலிக்கண்டி மீள்குடியேற்ற மக்கள் மின்சாரம் இன்றிப் பெரும் சிரமம்

வடமராட்சி,மே12

குடத்தனை, வலிக்கண்டி மீள்குடியேற்றத் திட்டத்திலுள்ள வீடுகளுக்கு மின் இணைப்பு வழங்கப்படாமையினால் குடியிருப்பாளர்கள் பெரிதும் சிரமங்களை அனுபவித்துவருகின்றனர்.

நாகர்கோவில் தெற்கிலிருந்து கடந்த 2000ஆம் ஆண்டில் இடம்பெயர்ந்த சுமார் 120 குடும்பங்களுக்கு குடத்தனை, வலிக்கண்டி அரச காணியில் யு.என்.ஹபிராட் நிறுவனத்தின் நிதி உதவியுடன் வீட்டுத்திட்டம் ஏற்படுத்திக் கொடுக்கப்பட்டுள்ளது.

இவ்வீட்டுத்திட்டத்திற்கு மின்சாரம் வழங்குவதற்கென யு.என்.ஹபிராட் நிறுவனத்தின் அனுசரணையுடன் பிரதான வீதியின் சந்தியிலிருந்து வீட்டுத்திட்டம் வரை மின் இணைப்பு வழி (லைன்) ஏற்படுத்தப்பட்டுள்ளது.

எனினும் வீட்டுத்திட்டக் குடியிருப்பாளர்கள் பலர் வீடுகளுக்கு மின் இணைப்பை ஏற்படுத்தியுள்ளபோதிலும் பல மாதங்களாக இவ்வீடுகளுக்கு மின்சார விநியோகத்தை மேற்கொள்ள சம்பந்தப்பட்டோர் நடவடிக்கைகளை எடுக்கவில்லை எனக் கவலை தெரிவிக்கப்படுகிறது. (203-236)

Digitized by Noolaham Foundation
noolaham.org | aavanaham.org

கோப்பிப் பழங்களைப் பதப்படுத்துவது எவ்வாறு?

யாழ்.மாவட்டத்தில் 05 வீதமான வீடுகளில் ஒன்றிரண்டு கோப்பி மரங்கள் காணப்படுகின்றன. அம்மரங்களில் காய்க்கும் காய்களிலிருந்து தரமான கோப்பி விதைகளைப் பெறவேண்டுமாயின் நன்கு பழுத்த சிவப்பு நிறமான பழங்களை அறுவடைசெய்து அவற்றினை சரியான முறையில் பதப்படுத்த வேண்டும். கோப்பிப் பழங்களில் இருந்து கோப்பி விதைகளை சரியான முறையில் பிரித்தெடுக்கத் தெரியாத நிலையில் பலர் இருப்பதனை கருத்திற்கொண்டு இக்கட்டுரை எழுதப்படுகின்றது. தரமான கோப்பியைப் பெற பின்வரும் வழிமுறைகள் பின்பற்றப்பட வேண்டும்.

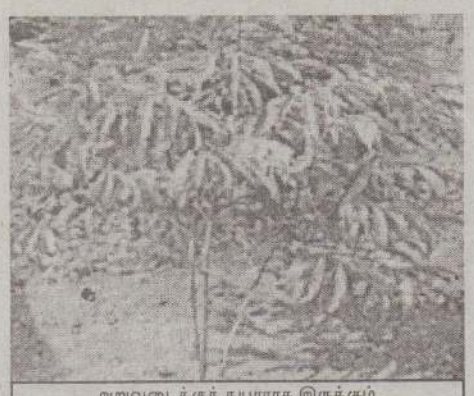

அறுவடைக்குத் தயாராக இருக்கும் கோப்பி மரம் ஒன்றினைப் படத்தில் காண்கிறீர்கள்.

*முற்றாக பழுக்காத மஞ்சள் மற்றும் செந்நிறமாக உள்ள பழங்களை அறுவடை செய்வதை தவிர்த்தல்.

*அறுவடையின் பின் நோய்ப்பீடைத் தாக்கத்திற்கு உள்ளான பழங்களை அகற்றுதல்.

*நீரில் அமிழ்த்தும்போது மிதக்கும் பழங்களை அகற்றுதல்.

மேற்கூறப்பட்ட வழிமுறைகளை கடைப்பிடிப்பதன் மூலம் தரமான கோப்பிப் பழங்களை பெற்றுக்கொள்ள முடியும்.

கோப்பிப் பழங்களில் இருந்து இரு முறைகளில் கோப்பி விதைகளை பிரித்து எடுக்கலாம்.

1.உலர்முறை
2.ஈரமுறை

உலர்முறை

இது மிகவும் இலகுவான முறையாகும். குறைந்தளவான கோப்பிப் பழங்கள் கிடைத்தாலும் இம்முறைமூலம் கோப்பி விதைகளை வேறாக்கி எடுக்க முடியும். கோப்பிப் பழங்களை நிழலான இடத்தில மைந்த சுத்தமான தரையில் பரவி விதை குலுங்கும் சத்தம் கேட்கும்வரை 4 தொடக்கம் 5 நாள்களிற்கு உலரவிடவேண்டும். வீட்டு வளர்ப்பு மிருகங்களால் பழங்கள் மாசாகாமல் இருக்க, பழங்களை இரவில் ஒன்றாகக் குவித்து சாக்கு அல்லது பொலித்தீனால் மூடிவிடவேண்டும். இவ்வாறு நன்கு உலர்ந்த பழங்களை உரலில் இட்டு மெதுவாக குற்றவேண்டும். பின் பிடைத்து கோதுகளை அகற்றுவதன் மூலம் தரமான கோப்பி விதைகளைப் பெற்றுக்கொள்ள முடியும்.

ஈரமுறை

நன்கு பழுத்த பழங்களை நீரில் இட்டு, கைகளால் கசக்கி பழத்தின் வெளிப்புறமாக காணப்படுகின்ற சிவப்பு நிறத் தோலையும் அதன் உள்ளே காணப்படுகின்ற வெண்ணிற சதையத்தையும் அகற்றவேண்டும். பின் நீரை வடியவைக்க வேண்டும். இந்நிலையில் விதைகளின் மேல் சளியப்படை ஒன்றிருப்பதை அவதானிக்கலாம்.

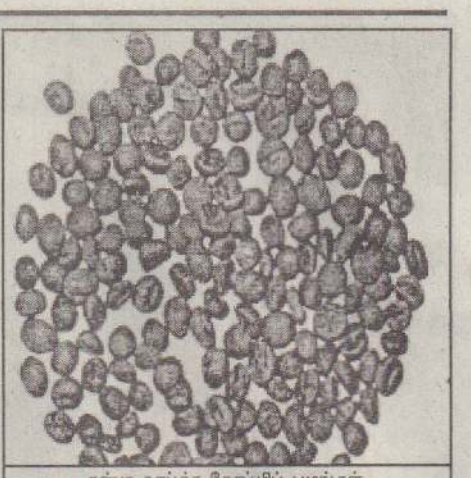

நன்கு காய்ந்த கோப்பிப் பழங்கள்

இவ்விதைகளை நிழலில் குவியல்களாக குவித்து 24 தொடக்கம் 48 மணித்தியாலங்களிற்கு நொதிக்கவிடவேண்டும். அடிக்கடி கிளறி விடும்போது மேற்படை உலர்வது தடுக்கப்படுவதுடன் நொதித்தல் ஊக்குவிக்கப்படும். பின் நீரில் கழுவுவதன் மூலம் பிரிந்தழிந்த சளியப்படை உடனடியாக அகற்றப்படும். பின்னர் மேலதிக நீரை வடியவைக்க வேண்டும். அதன் பின்னர் நிழலான இடத்தில் துப்புரவான பாய் அல்லது வலையில் பரவி 2, 3 நாள்கள் உலரவிடுவதன் மூலம் தரமான கோப்பி விதைகளைப் பெறலாம். விதையை இரண்டாக உடைக்கும்போது உட்புறம் நரை நிறமாக காணப்படுமாயின் விதை உலர்ந்தது போதுமாக இருக்கும்.

திருமதி ஐ.யோமினா
விவசாயப் போதனாசிரியர்,
திருநெல்வேலி.

முதலாம் ஆண்டு நினைவஞ்சலி

திருமதி செல்வப்பிரகாசம் இராசமணி

மண்ணில் 26*02*1926

விண்ணில் 23*04*2008

ஆண்டுகள் ஓடி மறையலாம்
நெஞ்சை விட்டு அகலாது உம் நினைவுகள்
ஆத்மா சாந்தியடைய இறையருளை
இறைஞ்சுகின்றோம்.

கற்குழிவடக்கு,
சாவகச்சேரி (85182)

செ.குலச்செல்வம் (மகன்).

31ஆம் நாள் நினைவஞ்சலி

தோற்றம் 08 * 01 * 1920

மறைவு 12 * 04 * 2009

திருமதி விசுவநாதர் பாறுவதிப்பிள்ளை

அன்பாலும் பண்பாலும் எல்லோரையும்
அரவணைத்த எம் அன்புத் தெய்வமே!
மீளாத் துயில் கொண்டு முப்பத்தொரு நாள்கள்
சென்றாலும் அகலவில்லை உங்கள் நினைவுகள்.

சிவன்கோயிலடி,
புத்தூர்.

கணவர், மக்கள், மருமக்கள்,
பேரப்பிள்ளைகள், பூட்டப்பிள்ளைகள்.

(85190)

9ஆம் ஆண்டு நினைவில் ...

தோற்றம் 16 * 05 * 1950

மறைவு 21 * 04 * 2000

திருமதி சண்முகமலர் தர்மராஜா
(புனிதம், இணுவில் மேற்கு)

திதி: 12.05.2009

தோன்றியெழுத் துணையாயிருந்து - இன்று
தோன்றாத் துணையாகி விட்ட அன்னையே!
ஒன்பதாம் ஆண்டில் நின்பதம் தொழுகின்றோம்.

வே.தர்மராஜா,
கற்பகப்பிள்ளையார் கோயிலடி,
இணுவில் மேற்கு, கன்னாகம்.

என்றும் உங்கள் நினைவுகளுடன்
கணவர், பிள்ளைகள்.

(85186)

சிறுத்தீவு-மண்டைதீவு கடல் நீரேரியில் மீன் பிடிக்க அனுமதி

வண்ணை,மே 12

சிறுத்தீவுக்கும் - மண்டைதீவுக்கும் இடையே அமைந்துள்ள கடல் நீரேரியில் வலை பாய்ந்து மீன் பிடிக்க அனுமதி வழங்கப்பட்டுள்ளது.

இதனைப் பயன்படுத்தி குருநகர் மீனவர்கள் அப்பகுதிகளுக்கு சென்று மீன் பிடியில் ஈடுபட்டு வருவதாகத் தெரிவிக்கப்படுகிறது.

எனினும் கரையில் இறங்க அனுமதியில்லை. மேற்படி பகுதிகளில் மீன் பிடிக்க 1995 ஆம் ஆண்டுக்குப் பின்னர் இப்பொழுதே அனுமதிக்கப்பட்டு வருகிறது.

(203-160)

தெல்லிப்பழை மருந்தகத்தில் தினமும் சிகிச்சை பெறலாம்

குருநகர்,மே 12

தெல்லிப்பழை துர்க்காதேவி தேவஸ்தானத்தில் இயங்கிவரும் ஆயுள்வேத மருந்தகத்தில் நோயாளர்கள் கிழமை நாள்களில் காலை 8 மணி தொடக்கம் நண்பகல் 12 மணி வரையிலும், பிற்பகல் 2 மணி தொடக்கம் 4 மணி வரையிலும் சனிக்கிழமைகளில் காலை 8 மணி தொடக்கம் நண்பகல் 12 மணி வரையிலும் வருகை தந்து சிகிச்சை பெறலாம் என இவ் வைத்தியசாலையின் பொறுப்பு வைத்திய அதிகாரி டாக்டர் எஸ்.டிசிஜந்தி தெரிவித்துள்ளார். (203-51)

இலவச வகுப்புகள்

வடமராட்சி,மே 12

நல்லூர் சட்டநாதர் வீதியில் உள்ள மகிழ்வகம் சிறுவர் நிறுவனத்தினரால் இலவச சிங்கள, ஆங்கில வகுப்புகள் நடத்தப்பட்டு வருகின்றன.

இவ்வகுப்புகளில் முதலாம் ஆண்டு தொடக்கம் 5ஆம் ஆண்டுவரை கல்வி கற்கும் மாணவர்கள் இணைந்து கொள்ளலாம் என்றும் வகுப்புகள் கிழமை நாள்களில் பிற்பகல் 3 மணி தொடக்கம் நடைபெறும் என்றும் அறிவிக்கப்பட்டுள்ளது.

அத்துடன் சிறுவர்களுக்கான இலகு கணணிப் பயிற்சியும், நூலக சேவையும் இடம்பெற்று வருகின்றன.

(203-236)

31ஆம் நாள் நினைவஞ்சலி

எமது கல்வி நிலையத்தின் விஞ்ஞான பாட ஆசிரியர்
திரு.கி.வைகுந்தநாதன் அவர்களின் அன்புத் தாய்

திருமதி கிருஷ்ணபிள்ளை சின்னம்மா

அவர்கள் 12.04.2009 அன்று இறைபதம்
அடைந்தமையையிட்டு அன்னாரின் ஆத்ம சாந்தி வேண்டி
இத்தினத்தில் பிரார்த்திக்கின்றோம்.

மட்டுவில் தெற்கு,
சாவகச்சேரி. (85193)

வளர்மதி கல்வி நிலைய
ஆசிரியர்கள்.

நெஞ்சை விட்டகலா பன்னிரு திங்கள் நினைவலைகள்

தாயக மண் மகிழ 26 * 02 * 1926

தாயக மண் நெகிழ 23 * 04 * 2008

திருமதி செல்வப்பிரகாசம் இராசமணி

திதி: திருதியை (12.05.2009)

நோகாமல் நடந்தெங்கள் நெஞ்சத்தில் வாழ்ந்தீர்கள்
பாகாக இனிக்குதின்னும் உம்மடியில் நாம் வாழ்ந்தகாலம்
ஈற்றில் சோகத்தை தந்துவிட்டு போகாத இடந்தேடி
வேகமாய் போனதென்ன அம்மாவே!
வேராக விழுதாக விருட்சமாக நிறைந்த எங்கள் அம்மாவே!
ஓராண்டு போனாலும் யுகம் நூறு கழிந்தாலும்
சீராட்டி, பாலூட்டிய எங்கள் அம்மாவின் நினைவென்றும் அழியாது.

ஆத்மசாந்திக்காய் பிரார்த்திக்கும்:
அன்பு மருமகன் - மா.சுந்தரராஜ்,
அன்பு மகள் - சு.செல்வமலர் (செல்வி - நோர்வே),
அன்பு மகன் - செ.தவச்செல்வம்
(அஞ்சலகம், உரும்பிராய்)

இந்துக் கல்லூரி வீதி,
உரும்பிராய் வடக்கு,
உரும்பிராய். (85184)

ஏசியன்
தளபாட நிலையம்
வீட்டுப் பாவனைக்குரிய தளபாடங்கள்
அலுவலக தளபாடங்கள் மற்றும் கணனி
மேசைகள், பிளாஸ்ரிக் கதிரை வகையும்
குசன் செற்றி வகைகள் எம்மிடம்
பெற்றுக்கொள்ளலாம்.

உள்நாட்டு, வெளிநாட்டிற்கான ஆவணங்கள் பொதிகள் C.D. க்கள் மற்றும் கொழும்பு யாழ். பொதிகள் குறைந்த கட்டணத்துடன் பாதுகாப்பாக அனுப்பி வைக்கப்படும்.

லண்டன் சுவிஸ், பிரான்ஸ் 1 கிலோ 750/- கனடா 1 கிலோ 850/

தொடர்புகளுக்கு:
யாழில்: ஏசியன் தளபாட நிலையம்
133, மின்சார நிலைய வீதி, பஸ்நிலைய அருகாமை.

கொழும்பில்: மாருதி ஏஜட்
வெள்ளவத்தை, கொழும்பு
(சி/558340)

Digitized by Noolaham Foundation.
noolaham.org | aavanaham.org

பொலிஸாரின் துப்பாக்கி வெடித்து ஒருவர் உயிரிழப்பு; 12 பேர் காயம்!

அக்கரைப்பற்று பாடசாலை நிகழ்வில் சம்பவம்

அக்கரைப்பற்று,மே 12

அக்கரைப்பற்றில் கடந்த சனிக்கிழமை இரவு நடந்த பாடசாலை நிகழ்வு ஒன்றின் போது பாதுகாப்புக் கடமையில் ஈடுபட்டிருந்த பொலிஸார் ஒருவரின் துப்பாக்கி வெடித்ததில் இளைஞர் ஒருவர் கொல்லப்பட்டார்.மேலும் 12 பேர் காயமடைந்த நிலையில் அக்கரைப்பற்று ஆதாரவைத்தியசாலையில் சேர்க்கப்பட்டு சிகிச்சை பெற்று வருகின்றனர்.

காயமடைந்தவர்களில் நான்கு பொலிஸாரும்,நான்கு மாணவர்களும் அடங்குவர்.

அக்கரைப்பற்று தேசிய கல்லூரியில் புதிய நிர்வாகக் கட்டடத்திறப்பு விழா வைபவம் நடைபெற்றது. இதில் அமைச்சர் ஏ.எல்.எம். அதாஉல்லா கலந்து கொண்டார். விழா முடிந்து அமைச்சரும்,ஏனைய அதிதிகளும் வெளியேறிச் சென்ற பின்னர், பாடசாலை மாணவர்களும் ஏனைய பொது மக்களும் பாடசாலையை விட்டு வெளியேறி, பாதையில் சென்றுகொண்டிருந்தபோது, இரவு 10.15 மணியளவில் இச் சம்பவம் இடம் பெற்றது எனத் தெரிவிக்கப்படுகின்றது.

இதில் அக்கரைப்பற்று வெள்ளப் பாதுகாப்பு வீதியைச் சேர்ந்த சுபையிர் ரக்கீஸ் என்பவரே மரணமான இளைஞராவர்.

எம்.எம்.ஏ.முஸ்னி,எம்.ஏ.எம். தாவூட், என்.சிப்லி,ஏ.எல். ஹனீபா, எஸ். அக்கீல், ஏ.பி. அஸ்ஜத் ஆகிய மாணவர்களும், பழைய மாணவர்களுமே காயங்களுக்குள்ளானவர்களாவர்.

இச்சம்பவத்தில் காயமடைந்து வைத்தியசாலையில் சேர்க்கப்பட்டிருந்த இளைஞர்களிடம் அக்கரைப்பற்று மாவட்ட நீதிவான் எம்.பி.மொஹிடீன் நேரடியாகச் சென்று விசாரணைகளை நடத்தினார். (சி)

இடம்பெயர்ந்தவர்களுள் 72 விகிதமானோர் தமது குடும்பங்களை விட்டுப் பிரிந்துள்ளனர்

கொழும்பு,மே 12

தமிழீழ விடுதலைப் புலிகளின் பிரதேசத்திலிருந்து இடம்பெயர்ந்து வவுனியா மெனிக்பாம் முகாமில் தங்கியுள்ளவர்களுள் 72 சத விகிதமானோர் தங்களது குடும்பங்களை விட்டு ஏதோவொரு வகையில் பிரிந்து தனித்திருப்பதாக நிவாரண அமைப்புகள் மேற்கொண்ட ஆய்வுகளில் இருந்து தெரியவந்துள்ளது.

அத்துடன் 22 விகிதமானவர்களின் உறவினர்களோ அல்லது நெருங்கியவர்களோ யுத்தத்தில் கொல்லப்பட்டுள்ளனர்.

யுத்தம் காரணமாக 15 வீதமான குடும்பங்களுக்கு பெண்களே தலைமை தாங்க வேண்டிய நிலைமை ஏற்பட்டுள்ளது என ஐக்கிய நாடுகளின் நிவாரணப் பணியகத்தின் அறிக்கையில் தெரிவிக்கப்பட்டுள்ளது. (203)

ஆன்மீகம் ஒரு மனிதனைச் செம்மைப்படுத்துகிறது வாழ்வாங்கு வாழ்வதற்கு அது வழிவகுக்கிறது!

கும்பாபிஷேக உரையில் தெரிவிப்பு

வடமராட்சி,மே 12

ஆன்மீகம் ஒரு மனிதனை செம்மைப்படுத்துகின்றது. அதனால் மனிதன் வையத்துள் வாழ்வாங்கு வாழ்வதற்கு ஆன்மீகம் வழி காட்டுகின்றது.

இவ்வாறு புலோலி, புற்றளை சித்தி விநாயகர் கோவில் கும்பாபிஷேகத்தின்போது சிறப்புரையாற்றிய பண்டிதர் பொன்.சுகந்தன் கூறினார்.

பரிபாலன சபைச் செயலாளர் ந.கணேசலிங்கம் தலைமையில் நடைபெற்ற கும்பாபிஷேகத்திற்குப் பின்னரான நிகழ்வில் பொன்.சுகந்தன் மேலும் பேசுகையில் கூறியவை வருமாறு:-

இன்று மனிதர்களிடத்தே அறிவு வளரும் வேகத்திற்கமைய ஆன்மீகம் வளரவில்லை. இதன் காரணமாக பழி, பாவங்களுக்கு அஞ்சாததொரு நிலை காணப்படுகின்றது. ஆணவம் தலைதூக்கியுள்ளது. அதன் காரணமாக மனிதர்கள் சிரிப்பையே மறந்து விட்டார்கள்.

மனிதப் பண்பு என்பது சொல்லத் தேவையில்லை. அது பரலோகம் சென்றே பல காலங்கள் ஆகிவிட்டன.

இன்று படித்தவர்கள் கூட இந்நிலைக்கு அதிகளவில் தள்ளப்பட்டுள்ளனர்.

ஒருவனின் உயர்வைக் கண்டு பொறாமை கொண்டு அவன் வளர்ச்சியைத் தடுக்கவே இன்று அறிவைப் பயன்படுத்துகிறார்கள்.

ஆக்கத்திற்காகப் பயன்படுத்தவேண்டிய அறிவினை பிறரை அழிப்பதற்கும் பிறர் வளர்ச்சியைத் தடுப்பதற்குமே இன்றைய சமூகங்களில் அறிவு பயன்படுத்தப்படுகின்றது.

ஆனால் மாறாகக் கல்வி அறிவுடன் கூடிய ஆன்மீக அறிவு இருக்குமாயின் அது யாவருக்கும் பயன்தரக்கூடியதொன்று.

அவ்வாறானவர்களிடம் ஆணவம் இருக்காது. அன்பு இருக்கும். அழிவைச் செய்யமாட்டார்கள். இறைபக்தியால் ஆக்கத்திறனையே செய்வார்கள். பிறரை மதித்து நடக்க வேண்டும் என்ற உயரிய பண்பு இருக்கும். பணிவு இருக்கும். மனித நேயம் இருக்கும். ஜீவகாருண்யம் இருக்கும். இரக்க உணர்வு போன்றவை எல்லாம் அவன் உள்ளத்தே குடி கொண்டிருக்கும்.

அதனால் அவனுக்கு மட்டுமன்றி அவன் வாழ்கின்ற சமுகத்திற்கே அது நலத்தைத் தருகின்றது. ஒரு மனிதன் தானும் மகிழ்வாய் வாழ்ந்து மற்றயவர்களும் மகிழ்வாய் வாழ, அவனின் அறிவுடன் சேர்ந்து ஆன்மீக அறிவும் வளருகின்றபோதுதான் வாழ்வு செம்மையுற்று சிறப்படைகின்றது- என்றார். (203-236)

இரத்ததானம்

கோப்பாய்,மே 12

கோப்பாய் தெற்கு கிராம முன்னேற்றச் சங்கத்தால் இரத்ததான நிகழ்வு அண்மையில் இடம்பெற்றது. இந்நிகழ்வில் 15 இற்கும் மேற்பட்ட குருதிக் கொடையாளர்கள் கலந்து கொண்டு யாழ்.போதனா மருத்துவமனை குருதி வங்கிக்கு குருதிக் கொடையை வழங்கியுள்ளதாக கிராம முன்னேற்றச் சங்கத் தலைவர் க.யோக ராஜா தெரிவித் துள்ளார். (203-72)

வாசகர் திருமுகம்

முதியோர் இல்லம் முறையாக அமைய...

அனேக முதியோர் பணவசதியிருந்து ஆதரிப்பாரின்றித் தனிமையில் வாடி வதங்கி,வாழ்க்கை கசந்து எப்போ காலன்வருவான்என்று காத்திருக்கிறார்கள். அவர்களின் அறிவு, அனுபவம் பயன்படாமல் போகிறது. எங்களுக்கு இச்சுமை எப்ப தீருமோ என்று பெற்ற பிள்ளைகளே கைவிட்ட நிலையில் பலர் பலரின் பிள்ளைகள் வெளிநாடுகளில் குடிபெயர்ந்து வாழ்கிறார்கள். சிலர் பணம் அனுப்புகிறார்கள். என்ன பரிதாபம் உதவ மனிதரில்லை. கைதடி முதியோரில்ல அத்தியட்சகர் முதியோரின் பரிதாப நிலையை நன்றாக அறிந்து,வருந்தி எழுதுகிறார்.

தென்னிந்தியாவில் திருப்பதி என்று ஒரு பிரபலமான திருத்தலமிருக்கிறது. அதற்கு அண்மையில் திருக்காளத்தி என்கிற பிரபலமான சிவதலமிருக்கிறது காடாக இருந்தகாலத்தில்,பொன்னி ஆற்றங்கரையில்,கண்ணப்பர் என்கிற வேட்டுவ அடியார் வழிபட்ட புனித தலம் கருவறையுள் கண்ணப்பநாயனாரின் நிலையும் இருக்கிறது. வாயு தலம் இங்கே முதியோருக்கான குடியேற்றம் இருக்கிறது. பலகுடில்கள்,கால்வாய் கட்டப்பட்டவை நிரையாக உள்ளன. சிறியதுண்டு நிலத்தில் தனித்தனியாக கட்டப்பட்டுள்ளன. முன்னுக்கும் பின்னுக்கும் விறாந்தை நடுவில் பெரிய படுக்கை அறை, எல்லோருக்கும் பொதுவான உணவுக்கான மண்டபம் பொழுதுபோக்கு மண்டபம் உள்ளன. வைத்திய வசதியும் உண்டு. இருப்பவர் முற்பணமாக ஒரு லட்சம் ரூபா - சில வருடங்களுக்கு முன்னர்,கொடுக்க வேண்டும் மாதர் மாதம் செலவு அறவிடுவர் முற்பணம் உறவினருக்குத் திருப்பிக் கொடுப்பார்கள். உறவினர் இல்லையேல் செலவுக்காகும். செல்வம் படைத்தவர்களுக்கு வசதியான இடம் அடுத்தவர் தொல்லைகள் இல்லை - அமைதியான இடம் நண்பர்கள் கூடிக்கதைக்கத் தடையில்லை. கடைகளிருப்பதால் விரும்பியவற்றை வேண்டலாம்.

வரணி,கீரிமலை, அல்லைப்பிட்டி போன்ற புறம் போக்கான இடத்தில் இப்படியான முதியோர் விடுதிகளை பணம் படைத்தவரோ, அரசாங்கமோ அமைக்க முடியாதா?

கொழும்புத்துறை. மு.கனகசபை.

பயங்கரவாதி அல்ல என்று எத்தனை தடவைகள் நிருபிக்க வேண்டும்?

எனக்கு வயது 53, அரச உத்தியோகத்தர் என்னுடைய பெற்றோரும், சகோதரர்களும் கொழும்பிலுள்ளனர். வயதான பெற்றோரைப்பற்றிய கவலை அதிகம். ஒவ்வொரு முறையும் கொழும்பு செல்வதற்குரிய அனுமதி பாதுகாப்புத் தரப்பிடமிருந்து பெற வேண்டும். அதாவது நான் பயங்கரவாதியில்லையென்று நிரூபிக்கப்பட வேண்டும். அதற்கு 20 நாள்களுக்கு மேல் தேவைப்படுகின்றது. கடந்த தடவை கிடைத்த அனுமதியின் பிரதி சமர்ப்பித்தாலும் அதைக் கவனத்திலெடுப்பதில்லை. 1996ம் ஆண்டிலிருந்து எனது இடம் (யாழ்நகரம்)பூரணஅரச கட்டுப்பாட்டிலுள்ளது. நான் செல்ல வேண்டியதும் (கொழும்பு)அரச கட்டுப்பாட்டுப் பகுதிக்கே. வேடிக்கையென்னவென்றால் இங்குள்ள ஒவ்வொரு தமிழனும் பிரயாணம் செய்யும் ஒவ்வொரு தடவையும் பயங்கரவாதியில்லையென்று நிரூபிக்கப்படவேண்டும். நான் இதுவரை சுமார் 20 தடவை நிரூபித்துள்ளேன். இம் முறையும்,விண்ணப்பித்துப்15 நாள்களாகியும் அனுமதிகிடைக்கப் பெறவில்லை. நாங்கள் எவ்வளவு பாவப்பட்டவர்கள் என்று அரசாங்கம் பிரசித்தப்படுத்தும் திட்டத்தில் மேற்சொன்னவையும் அடங்குகின்றனவா?

நல்லூர். நா.பாலராசா.

இந்த வீதியைக் கவனிப்பாரில்லை

நல்லூர் பிரதேச செயலர் பிரிவில் அமைந்துள்ள நாவலர் வீதியையும் நீராவிய டியையும் இணைக்கும் கடையிற்சுவாமி வீதியானது 1975 ஆம் ஆண்டளவிலேயே தார் ஊற்றித் திருத்தப்பட்டது. அதன் பின் இன்று வரை இவ்வீதி கவனிப்பாரற்று கிடக்கிறது. இவ்வீதியை மாணவர்கள்,உத்தியோகத்தர்கள் உட்பட நாளாந்தம்பலர் பயன்படுத்தி வருகின்றனர்.அதுமட்டுமல்லாது கடையிற்சுவாமியார் குடிகொண்ட கடையிற்சுவாமி கோயிலும் இவ்வீதியில் அமைந்துள்ளது என்பதும் குறிப்பிடத்தக்கது. மிகவும் குன்றும் குழியுமாக கற்கள் நிரம்பிய நிலையில் காணப்படும் இவ்வீதியில் மிகுந்த சிரமத்துடனேயே பொதுமக்கள் பிரயாணம் செய்யவேண்டியுள்ளது. மழை காலங்களில் இன்னும் அகோரமாக சேறும் சகதியும் காணப்படுவதால் பொதுமக்கள் பெரிதும் பாதிக்கப்படுகிறார்கள். இவ்வீதியை திருத்துமாறு பொதுமக்களால் கோரிக்கைகள் விடப்பட்டும் இவ்வீதி திருத்திபாடில்லை. சம்பந்தப்பட்ட அதிகாரிகளே எமக்கு இந்த வீதியை திருத்தித் தருவீர்களா?

யாழ்.இந்துக் கல்லூரி, யாழ்ப்பாணம். சி.சிவா.

எதற்காக இந்த ஒலிபெருக்கி

நாட்டின் பல பிரதேசங்களில் ஆயிரம் ஆயிரம் மக்கள் துன்பப்பட்டுக் கொண்டிருக்கிறார்கள். தற்பொழுது நாட்டில் நிலவும் அசாதாரண சூழ்நிலை காரணமாக மக்கள் சொல்ல முடியாத துன்பத்தை அனுபவித்துக் கொண்டிருக்கும் இந்த துயரமான வேளையில் கூட ஒரு சிலர் இதனை கருத்தில் கொள்ளாது ஆலயத்தை மையமாக வைத்துக் கொண்டு ஒலிபெருக்கியை மிகவும் சத்தமாகப் போட்டுக்கொண்டிருக்கிறார்கள். இவர்களது இந்தச் செயல் எதனைப் பிரதிபலிக்கின்றது என்பது எமக்கு புரியவில்லை.

சுவாமி சித்சுகபானந்தா
ஸ்ரீராமகிருஷ்ண சாரதா சேவாச்சிரமம், தும்பளை.

ஓய்வுபெற்றுச் சென்ற இலங்கை வங்கியின் உதவிப் பொது முகாமையாளர் பி.ஏ.அருமைநாயகத்தைப் பாராட்டிக் கௌரவிக்கும் நிகழ்வு அண்மையில் கொழும்பில் இடம்பெற்றபோது எடுக்கப்பட்ட படங்கள்.

இந்நிகழ்வில் தலைமை தாங்கிய இலங்கை வங்கியின் சட்டத்துறை பிரதிப் பொது முகாமையாளர் எம்.கிரிதரன் மற்றும் பி.ஏ.அருமைநாயகம் தம்பதியினர் ஆகியோர் அமர்ந்திருப்பதையும், இலங்கை வங்கியின் தலைமை அலுவலக பாடசாலைச் சேமிப்பு இணைப்பதிகாரி ஆர்.சுதாகரன், தெகிவளை கிளையின் வாடிக்கையாளர் சேவை முகாமையாளர் [illegible] விமலச்சந்திரன் ஆகியோர் பாராட்டுரையாற்றுவதையும் படங்களில் காணலாம்.

Digitized by Noolaham Foundation
noolaham.org | aavanaham.org

வலி.கிழக்கு பிரதேசத்தில் அபிவிருத்திக்கு நிதி ஒதுக்கீடு

கோப்பாய், மே 12

அபிவிருத்தி நன்கொடை திட்டத்தின் கீழ் வலி.கிழக்கு பிரதேச சபைப் பிரிவில் பல்வேறு அபிவிருத்தித் திட்டங்கள் முன்னெடுக்கப்படவுள்ளன.

இதற்கான நிதி ஒதுக்கீடு செய்யப்பட்டுள்ளதாக தெரிவிக்கப்பட்டது.

வீதிப் புனரமைப்பிற்கு 6 லட்சம் ரூபாவும் திண்மக்கழிவு முகாமைத்துவத்திற்கு உரிய கொள்கலன் கொள்வனவு செய்வதற்கு 2 லட்சம் ரூபாவும், நீர்வேலி பன்னாலை வீதி மின்விநியோகத்திட்டத்திற்கு 10 லட்சம் ரூபாவும் இப்பிரதேச சபைக்குட்பட்ட பொதுக் கழிப்பிடங்கள் திருத்தத்திற்கு 3 லட்சம் ரூபாவும் ஒதுக்கீடு செய்யப்பட்டுள்ளது. இவற்றின் அபிவிருத்திப் பணிகள் விரைவில் முன்னெடுக்கப்படவுள்ளதாக பிரதேசசபை வட்டாரங்கள் தெரிவித்தன. (203-72)

ஒருங்கிணைப்புக் கூட்டம்

யாழ்ப்பாணம், மே 12

உடுவில் பிரதேச செயலக மாதாந்த ஒருங்கிணைப்புக் கூட்டம் இன்று செவ்வாய்க்கிழமை முற்பகல் 10 மணிக்கு பிரதேச செயலாளர் திருமதி மஞ்சுளாதேவி சதீசன் தலைமையில் மாநாட்டு மண்டபத்தில் நடைபெறவுள்ளது.

தொடர்ந்து 11.30 மணிக்கு பிரதேச விவசாய ஒருங்கிணைப்புக் குழுக் கூட்டமும் நடைபெறவுள்ளது. (203)

நன்றி நவிலல்

எமது பாடசாலையின் முன்னாள் அதிபர்
திரு.து.செல்வராசா அவர்களின் பாரியார்
திருமதி
ஆதிபுவனேஸ்வரி செல்வராசா
அவர்களின் பிரிவால் துயருற்று இருக்கும்
அன்னாரின் குடும்பத்தினருக்கு எமது
ஆழ்ந்த அனுதாபத்தைத்
தெரிவிப்பதுடன்அவரின் ஆத்மா
சாந்தியடைய இறைவனைப்
பிரார்த்திக்கின்றோம்.

(C558523)

யா/நுணாவில் கிழக்கு அமிர்தாம்பிகை வித்தியாலயம், சாவகச்சேரி.

பாடசாலைச் சமூகம்.

மரண அறிவித்தல்கள்

கபிரியேற்பிள்ளை கிறிஸ்ரியன் இம்மானுவேல் இராசசிங்கம்

சில்லாலை, பண்டத்தரிப்பை பிறப்பிடமாகவும், வசிப்பிடமாகவும் கொண்ட கபிரியேற்பிள்ளை கிறிஸ்ரியன் இம்மானுவேல் இராசசிங்கம் (10.05.2009) ஞாயிற்றுக்கிழமை இறைபதம் எய்திவிட்டார்.

அன்னார் பெலிசிற்றா றஞ்சினியின் அன்புக் கணவரும், காலஞ் சென்றவர்களான கபிரியேற்பிள்ளை-மரியம்மா தம்பதியினரின் அன்பு மகனும், காலஞ்சென்றவர்களான செபஸ்ரியாம்பிள்ளை-பேணேடேற்தம்பதியினரின் பாசமிகு மருமகனும், றேகன், பஸ்ரியன்றஜீவ் ஆகியோரின் பாசமிகு தந்தையும், டேவிட், பாக்கியம் (கனடா), றட்ணம் (கனடா), செல்வம், புனிதம் ஆகியோரின் அன்புச் சகோதரனும், நவராஜா (அமெரிக்கா), றாஜினி (கனடா), றோகினி, சறோஜினி (அவுஸ்ரேலியா) ஆகியோரின் மைத்துனருமாவார்.

அன்னாரின் நல்லடக்க ஆராதனை இன்று (12.05.2009) பி.ப.4 மணிக்கு சில்லாலை புனித சதிரைமாதா ஆலயத்தில் திருப்பலி ஒப்புக் கொடுக்கப்பட்டபின் பூத வுடல் சில்லாலை சேமக்காலையில் நல்லடக்கம் செய்யப் படும்.

இந்த அறிவித்தலை உற்றார், உறவினர், நண்பர்கள் அனைவரும் ஏற்றுக்கொள்ளவும்.

நல்லாயன் வீதி,
சில்லாலை, பண்டத்தரிப்பு.

தகவல்:
குடும்பத்தினர்.

(85203)

திருமதி இராஜேஸ்வரி மாணிக்கவாசகர்

மலேசியாவைப் பிறப்பிடமாகவும், அளவெட்டி கும்பிளாவளையை வசிப்பிடமாகவும் கொண்டிருந்து தற்போது கனடாவில் வசித்தவராகிய இராஜேஸ்வரி மாணிக்கவாசகர் நேற்று (11.05.2009) திங்கட்கிழமை காலமாகி விட்டார்.

அன்னார் மாணிக்கவாசகரின் (Retired S.P.H.I, Manipay) அன்பு மனைவியும், கும்பிளாவளையைச் சேர்ந்த காலஞ் சென்றவர்களான இராசையா-செல்லம்மா தம்பதியரின் அன்பு மகளும், சண்டிலிப்பாய் வடக்கைச் சேர்ந்த காலஞ் சென்றவர்களான கிருஸ்ணர்-தங்கம்மா தம்பதியரின் அருமை மருமகளும், சசீதரன்- முன்னாள் T.A, அநுராதபுரம் -கனடா, Dr.பகீதரன்(U.K), Dr.சிவாஜினி (அமெரிக்கா) ஆகியோரின் அன்புத் தாயாரும் ஆவார்.

அன்னாரின் இறுதிக் கிரியைகள் கனடாவில் நடைபெறும்.

இந்த அறிவித்தலை உற்றார், உறவினர், நண்பர்கள் அனைவரும் ஏற்றுக்கொள்ளவும்.

கனடா.
0019052909632

தகவல்:
குடும்பத்தினர்.

(85196)

அருளானந்தம் டெசியந்தன்

(அசெம்பிளி ஒவ் கோட், சண்டிலிப்பாய் சேர் போதகர்)

சுதுமலை தெற்கைப் பிறப்பிடமாகவும், வசிப்பிடமாகவும் கொண்ட அருளானந்தம் டெசியந்தன் நேற்று (11.05.2009) திங்கட்கிழமை கர்த்தருக்குள் நித்திரை அடைந்து விட்டார். அன்னார் அருளானந்தம் (வவா)- கண்மணி (ருக்குமணி) தம்பதியரின் அன்பு மகனும், காலஞ்சென்ற ஜெசிந்தா மற்றும் கஜிந்தா (கசி), துஷ்யந்தன் (ஜெனா), அன்ரனிராஜ் (அன்ரன்) ஆகியோரின் பாசமிகு சகோதரனும், சர்வானந்தம் (சர்வி) அவர்களின் அன்பு மைத்துனரும், சர்ஜீகன், கிரிசாந்தி, சிரானி ஆகியோரின் அன்பு மாமனாரும் ஆவார். அன்னாரின் நல்லடக்க ஆராதனை இன்று (12.05.2009) செவ்வாய்க்கிழமை மு.ப. 10 மணிக்கு A.O.G சபையில் (மானிப்பாய்) நடைபெற்று தாவடி சேமக்காலையில் பூதவுடல் நல்லடக்கம் செய்யப்படும். இவ் அறிவித்தலை உற்றார், உறவினர், நண்பர்கள் அனைவரும் ஏற்றுக் கொள்ளவும்.

சுதுமலை தெற்கு,
மானிப்பாய்.

தகவல்:
குடும்பத்தினர்.

(85197)

நலன்புரி நிலையத்தில் தங்கியுள்ளோருக்கு உதவி

மண்டுவில், மே 12

வன்னியில் இருந்து இடம்பெயர்ந்து நலன்புரி நிலையங்களில் தங்கியிருக்கும் மக்களுக்கு வழங்கவென வடலியடைப்பு அரசடி சனசமூக நிலையத்தினரால் 75 ஆயிரம் ரூபா பெறுமதியான பொருள்கள் தென்மராட்சிப் பிரதேச செயலரிடம் கையளிக்கப்பட்டது.

3 பரல் மண்ணெண்ணெய், சவுக்கார வகைகள், இலையான் மற்றும் தொற்று நீக்கி மருந்துகள் கையளிக்கப்பட்டதாகவும் அடுத்த கட்ட உதவிகள் தொடர்ந்து வழங்கப்படும் என்றும் சனசமூக நிலைய நிர்வாகத்தினர் தெரிவித்தனர். (203-59)

தென்மராட்சி வலய தமிழ்த்தினப் போட்டிகள்

மண்டுவில், மே 12

தென்மராட்சி வலயப் பாடசாலைகளுக்கிடையிலான தமிழ்த்தினப் போட்டிகள் எதிர்வரும் 25ஆம் திகதிக்கு முன்னர் நடத்தி முடிக்கப்பட வேண்டும் என்று தென்மராட்சி வலயக் கல்விப் பணிப்பாளர் கு.பிறேமகாந்தன் அறிவித்துள்ளார்.

பாடசாலை மட்டப் போட்டிகளை எதிர்வரும் 15ஆம் திகதிக்கு முன்னர் நடத்தி முடிக்குமாறு வலயமட்டப் போட்டிக்கான விண்ணப்பத்தை எதிர்வரும் 18 ஆம் திகதிக்கு முன்னர் அனுப்பி வைக்குமாறும் அவர் மேலும் கூறியுள்ளார். (203-59)

STUDY IN INDIA

Brindavan College
affiliated to Bangalore University

B.Sc. Genetics / Biotech / Microbio / Comp. Science
B.B.M. Business Management
B.C.A. Computer Application
B.Com. Commerce + Computer

Co-ordinating office: 285 C-1/1,
Stanley Tilakaratne Mw. Nugegoda.
Tel: 0777-317043, 011-4580270

சிறப்பு விரிவுரை

யாழ்.விஞ்ஞான சங்கத்தின் சமூக விஞ்ஞானப் பிரிவின் ஏற்பாட்டில் நாளை புதன்கிழமை பிற்பகல் 2 மணிக்கு யாழ்.பல்கலைக்கழக புவியியற்றுறை மண்டபத்தில் சிறப்பு விரிவுரை இடம்பெறவுள்ளது.

யாழ்.பல்கலைக்கழக பௌதிகவியல் துறை சிரேஷ்ட விரிவுரையாளர் கலாநிதி பு.ரவிராஜன் "ஆட்வுக்கான இலத்திரனியல் வளங்கள்" என்னும்தலைப்பில் விரிவுரையாற்றவுள்ளார்.

ஆர்வலர்களைக் கலந்து கொள்ளுமாறு கேட்கப்பட்டுள்ளது. (203)

பழவகைகளின் விலைகள் சரிவு

குடாநாட்டின் சந்தைகளில் பழவகைகளின் விலைகள் திடீரென வீழ்ச்சியடைந்து காணப்படுகின்றன.

திருநெல்வேலி, சாவகச்சேரி, மருதனார்மடம் போன்ற சந்தைகளில் தற்போது பழவகைகளின் விலைகள் குறைவடைந்துள்ளன.

கறுத்தக்கொழும்பான் மாம்பழம் ஒன்று 15 ரூபா தொடக்கம் 20 ரூபா வரையும் கதலி வாழைப்பழம் கிலோ50ரூபாமுதல் 60 ரூபா வரைக்கும் விற்பனை செய்யப்படுகின்றன.

வேலையாள் தேவை

மருதனார்மடத்திலுள்ள யாழ்ப்பாணக் கல்லூரி விவசாய நிறுவனப் பால் பண்ணையில் வேலை செய்யக் கூடிய வேலையாள் தேவை. பண்ணைக்கு அருகாமையிலுள்ளவர்களுக்கு முன்னுரிமை அளிக்கப்படும். சம்பளம் பேசித் தீர்மானிக்கப்படும். 14.05.2009 வியாழக்கிழமை காலை 9.00 மணிக்கு நேரில் வரவும்.

அதிபர்,
யாழ்ப்பாணக் கல்லூரி விவசாய நிறுவனம், மருதனார்மடம், சுன்னாகம்.

வெளிவாரிப் பட்டப் பரிவுகள் பரீட்சைகள் அலகு யாழ்ப்பாணப் பல்கலைக்கழகம். இலங்கை வெளிவாரிப் பரீட்சைகள் -2008

1. கலைமுதற் தேர்வு
2. பொது மற்றும் சிறப்புக் கலைமாணி பகுதி - I
3. பொது மற்றும் சிறப்புக் கலைமாணி பகுதி - II
4. சிறப்புக் கலைமாணி பகுதி - III

மேற்படி பரீட்சைகளை யாழ்ப்பாணப் பல்கலைக்கழகத்திலும், வவுனியா வளாகத்திலும் நடத்துவதற்கு ஏற்பாடுகள் செய்யப்பட்டு வருகின்றன. இப்பரீட்சைகளுக்குத் தோற்றத் தகுதியான பரீட்சார்த்திகள் யாழ்.பல்கலைக்கழகத்தில் இயங்கும் மக்கள் வங்கிக் கிளையில் ரூபா100/= இனைச் செலுத்தியமைக்கான பற்றுச் சீட்டினை வெளிவாரிப் பட்டப் பதிவுகள் பரீட்சைகள் அலகில் சமர்ப்பித்து விண்ணப்பப் படிவத்தினை பெற்றுக்கொள்ளலாம்.

தபால் மூலம் விண்ணப்பப்படிவத்தினைப் பெற விரும்புவோர் நிதியாளர், யாழ்ப்பாணப் பல்கலைக்கழகம் என்ற பெயருக்கு எழுதப்பட்ட ரூபா100/= க்கான காசுக் கட்டளை/தபாற் கட்டளையுடன் சுய முகவரியிடப்பட்ட ரூபா 40/= பெறுமதியுடைய முத்திரை ஒட்டப்பட்ட 28 x 20 செ.மீ அளவுடைய தபால் உறையுடன் உதவிப் பதிவாளர், வெளிவாரிப் பட்டப் பதிவுகள் பரீட்சைகள் அலகு, யாழ்ப்பாணப் பல்கலைக்கழகம், யாழ்ப்பாணம் என்ற முகவரிக்கு அனுப்புதல் வேண்டும்.

மேற்படி பரீட்சைகளுக்கான விண்ணப்பங்கள் ஏற்றுக்கொள்வதற்கான இறுதித் திகதி 30.06.2009 (செவ்வாய்க்கிழமை) ஆகும்.

பரீட்சைகள் நடைபெறும் திகதி மற்றும் விவரங்கள் பின்னர் பத்திரிகைகளில் விளம்பரப்படுத்தப்படும்.

பரீட்சைக்கான கட்டண விவரம்:-

முதல் முறை பரீட்சைக்கு தோற்றுபவர்களுக்கான கட்டணம் ரூபா.1600/= மீள் பரீட்சார்த்திகளாயின் ஒவ்வொரு பாட அலகிற்கும் செலுத்த வேண்டிய கட்டணம் ரூபா 200/=

மேலதிக விவரங்களுக்கு 021-222 3612 என்ற தொலைபேசி எண்ணுடன் தொடர்பு கொள்ளலாம்.

பதிவாளர்
11.05.2009

Digitized by Noolaham Foundation.
noolaham.org | aavanaham.org

வலிந்த தாக்குதலை செய்ய முடியாத வகையில் விடுதலைப் புலிகள் பலமிழந்து விடவில்லை

வலிந்த தாக்குதலை செய்யமுடியாத வகையில் புலிகள் பலமிழக்கவில்லை என்பதை நான் உறுதியாகச் சொல்லிக் கொள்கிறேன். அத்தகையதொரு சூழ்நிலை வரும்போதே புலிகள் தமது வலிந்த தாக்குதலை நடத்துவர். இவ்வாறு தமிழீழ விடுதலைப் புலிகளின் படைத்துறைப் பேச்சாளர் இராசையா இளந்திரையன் தெரிவித்துள்ளார்.

அவுஸ்திரேலிய தமிழ் ஒலிபரப்புக் கூட்டுத்தாபனத்திற்கு கடந்த சனிக்கிழமை இராசையா இளந்திரையன் வழங்கிய சிறப்பு நேர்காணலின் விவரம் வருமாறு:

மிகவும் குறுகிய பகுதிக்குள் புலிகளையும் மக்களையும் படையினர் நெருக்கியிருப்பது எதனைக் காட்டுகிறது?

நிலம் குறுகிவிட்டதை வைத்துக் கொண்டு நாம் தோல்விகளைச் சந்தித்திருக்கிறோம், பின்னடைவுகளைச் சந்தித்திருக்கிறோம் என்று கூறுகிறார்கள். அப்படிக் கூறுவது பொருத்தமற்றது. நாம் நிலத்தை இழந்திருப்பினும் பலத்தை இழக்கவில்லை.

சிங்களவர்கள் இன்னமும் வெற்றியீட்டவில்லை, தமிழர்கள் இன்னமும் தோல்வியடையவில்லை. அதனையும் நான் கூறிவைக்க விரும்புகிறேன்.

இப்போதுள்ள சூழ்நிலை நெருக்கடி மிக்கதுதான். போராளிகளைப் போன்றே மக்களும் இந்த போரை எதிர்கொண்டுள்ளனர். பசிக்கொடுமை என்ற கொடிய நிலையை முன்னிறுத்தி ராஜபக்ஷவும் அவரது படைகளும் கொடிய போரை திட்டமிடப்பட்ட வகையில் நடத்திக் கொண்டிருக்கின்றன.

எனினும் நாம் போராடுவதற்கான மன உறுதியை இழக்கவில்லை.

கனரக ஆயுதங்களைக் களத்தில் படையினர் பயன்படுத்தவில்லை என்று சிறிலங்கா படைத்தரப்பில் கூறப்படுவது உண்மையானதா?

இத்தகைய கருத்துக்களை சிங்களத் தரப்பில் இருந்துவரும் ஒரு கேலிக்கூத்தாகவே நாம் பார்க்க வேண்டியுள்ளது. ஏனெனில், சிறிலங்கா படையினர் கனரக ஆயுதங்களைப் பயன்படுத்துவது ஐக்கிய நாடுகள் சபையால் உறுதிப்படுத்தப்பட்டுள்ளது. இதையடுத்து படையினர் கனரக ஆயுதங்களைப் பயன்படுத்த எந்தத் தடையும் இல்லை என்று சிறிலங்கா பாதுகாப்புச் செயலாளர் கூறியிருக்கிறார்.

இங்கே முழுமையான உச்ச ஆயுத வலுப் பயன்பாட்டுடன்கூடிய போரைத்தான் சிறிலங்கா அரசாங்கம் நடத்திக்கொண்டிருக்கிறது.

களத்தில் சிறிலங்காப் படையினரின் பலம் குறித்து?

மாவிலாற்றில் இருந்து இன்றுவரை நாங்கள் போரிட்டுக்கொண்டுதான் இருக்கின்றோம். சிங்களப் படைகள் நிலத்தை ஆக்கிரமித்துக் கொண்டிருந்தாலும் எமது தரப்பில் இன்னமும் போரிடும் ஆற்றல் நிற்கவில்லை. சிங்களப் படைகள் முன்னேறி வந்த ஒவ்வொரு அங்குலத்திற்கும் பலத்த இழப்புகளைச் சந்தித்தன. பலடிவிசன்கள் நொந்து நூலாகி பின் களத்தில் ஓய்வில் விடப்பட்டுள்ளன, பற்றாலியன் கணக்கில் இழப்புகள் ஏற்பட்டுள்ளன. ஓரிரு படையணிகளை முன்னே வைத்தே சிறிலங்கா அரசாங்கம் போரைத் தற்போது முன்னெடுத்து வருகிறது.

விடுதலைப் புலிகள் தமது வலிந்த தாக்குதல் திறனை இழந்திருப்பதாகக் கூறப்படுகிறதே?

வலிந்த தாக்குதலை செய்யமுடியாத வகையில் புலிகள் பலமிழக்கவில்லை என்பதை நான் உறுதியாகச் சொல்லிக் கொள்கிறேன். அத்தகையதொரு தாக்குதலை செய்யவேண்டுமா, இல்லையா என்ற முடிவு தலைமையால் எடுக்கப்படுவது. எனவே அத்தகையதொரு சூழ்நிலை வரும்போதே புலிகள் தமது வலிந்த தாக்குதலை நடத்துவர்.

தமிழீழ விடுதலைப் புலிகள் அமைப்புக் குறித்து தற்போதைய நிலையில் அனைத்துலக ரீதியில் பரப்பப்படும் கருத்துக்கள் குறித்து?

அவசரப்பட்ட, பக்கச்சார்பான முடிவை அனைத்துலகம் பரப்புரை செய்வதாகவே தோன்றுகிறது. விடுதலைப் புலிகள் அமைப்பு என்பது இன்று உலகம் முழுவதும் பரந்திருக்கும் ஒரு பாரிய விடயம். எங்களின் விடுதலைச் சித்தாந்தம் என்பது இன்று உலகத் தமிழர்கள் அனைவராலும் ஏற்றுக்கொள்ளப்பட்டிருக்கின்ற விடயம். பக்கச்சார்பான கருத்துக்களை சில ஊடகங்கள் தூக்கிப்பிடிப்பதால்தான் இத்தகைய தொரு தோற்றப்பாட்டுநிலை ஏற்படுகிறது.

தரையால் மூன்று பக்கத்தால் படை நடவடிக்கைகள் இடம்பெறும்போது நான்காவது பக்கமான கடலில் கடற்புலிகளின் பலம் தற்போது எப்படியிருக்கிறது?

கடந்த வாரம் இண்டு தடவைகள் கடல் வழியாகத் தரையிறங்க சிறிலங்கா படை முயற்சி மேற்கொண்டது. கடற்புலிகள் தான் அந்த முயற்சியை வழிமறித்து நின்றார்கள். அந்த மோதல்களில் கடற்படையினர் பலர் உயிரிழந்துள்ளனர். குறிப்பாக சிறப்பு படையணியைச் சேர்ந்த பலர் உயிரிழந்துள்ளனர். சிறப்பு படையணியைச் சேர்ந்த இரண்டாவது நிலை கட்டளை அதிகாரியும் இதில் உயிரிழந்திருக்கிறார்.

கடல்பகுதியில் சிறிலங்கா கடற்படை அத்துமீறாத வகையில் கடற்புலிகள் இப்போதும் காவல் காத்து வருகின்றனர்.

மக்கள் பாதுகாப்பு வலயத்திற்குள் புலிகள் பீரங்கிகளை வைத்திருந்து தாக்குதல்களை நடத்துவதாகக் கூறப்படுகிறதே?

சிறிலங்கா படையினர் மக்கள் பாதுகாப்பு வலயம் என்ற ஒன்றை தாங்களே அறிவித்து, அங்கே மக்களை வருமாறு கூறினர். அங்கு சென்ற மக்கள் மீது உலகில் மிக மோசமான ஆயுதங்கள் எனக்கூறப்படும் கொத்துக்குண்டுகள், எரிகுண்டுகள், இராசாயன விளைவுகளை ஏற்படுத்தக் கூடிய ஆயுதங்கள் மூலம் தாக்குதல்களை நடத்துகின்றனர்.

ஆனால், 'மக்கள் பாதுகாப்பு வலயம்' என்று கூறப்படும் பகுதியில் விடுதலைப் புலிகள் ஆயுதங்களையோ அல்லது தமது சேனைகளையோ வைத்திருக்கவில்லை. மாறாக, மக்களைப் பாதுகாப்பதற்காக எல்லைகளில் நின்று போராடிக் கொண்டிருக்கின்றனர்.

விடுதலைப் புலிகளின் பலத்தை அழித்திருப்பதாக, தளபதிகளை அழித்திருப்பதான பரப்புரைகளால் புலம்பெயர் வாழ் மக்களிடையே ஒருவித சோர்வு ஏற்பட்டுள்ளமை குறித்து?

சத்தியத்தின் வாழ்வுதனை சூது கவ்வும், மீண்டும் சத்தியமே வெல்லும் என ஒரு பழமொழி இருக்கிறது. இழப்புக்கள் ஏற்படுவது உண்மை. ஆனால் இந்தப் போராட்டம் எத்தனை நாள்களானாலும், எத்தனை ஆண்டுகளானாலும், ஏன் தலை முறைகளானாலும் தொடரும்.

நாம் அடிமை வாழ்வு வாழப் போவதும் இல்லை, அதனை ஏற்றுக்கொள்ளப் போவதும் இல்லை, மண்டியிடப் போவதும் இல்லை.

உலகத் தமிழர்கள் அனைவரும் எம்முடன் நிற்கும்வரை -

வன்னி மக்கள் பசிக்கொடுமைக்கு மத்தியிலும் எம்முடன் நிற்கும்வரை - எமது போராட்டம் வீறுநடை போடும். தலைவர் அதனை வென்று முடிப்பார் என்ற நம்பிக்கையை நான் கூறுகிறேன்.

களத்தில் படையினருக்கு ஏற்படும் இழப்புகள் குறித்த தகவல்களை புலிகள் வெளியிடாமல் தவிர்த்து வருவதற்கான காரணம் என்ன?

ஒவ்வொரு எறிகணைக்கும் பொதுமக்கள் செத்து மடிகின்ற கொடூரம் இங்கே நடக்கின்றபோது - பசியாலும் பஞ்சத்தாலும் இங்கே குழந்தைகள் வாடுகின்ற போது - நாங்கள் இறந்த சிங்களவர்களின் உடல்களை எண்ணிக்கொண்டிருப்பதை விட வாழ வேண்டிய எமது மக்களின் நிலையில் கவனம் செலுத்த வேண்டிய காரணத்தினால்தான் மக்கள் குறித்த செய்திகளையே நாம் முக்கியத்துவம் கொடுத்து வருகிறோம்.

ஊடகங்கள் ஆற்ற வேண்டிய பணிகள் குறித்து என்ன கூறுகிறீர்கள்?

ஊடகங்கள் பெரும்பணியை இங்கே ஆற்றவேண்டியுள்ளது. அவை பக்கச்சார்பின்றி உண்மையைச் சொல்ல வேண்டும், ஊடக தர்மத்தை கடைப்பிடிக்க வேண்டும், நியாயத்திற்கு குரல்கொடுக்க வேண்டும்.

உதாரணமாக செஞ்சிலுவைச் சர்வதேசக்குழு இங்குள்ள மக்கள் குறித்து தெரிவிக்கும்போது அவர்களை போரில் சிக்கியுள்ள மக்கள் என்றே கூறுகிறது. அது தவறு. அவர்கள் அடிமைத்தனத்திற்கு எதிராக போராடுகின்ற மக்கள். மக்கள் இங்கே படுகொலை செய்யப்படும் போது போரில் சிக்கி உயிரிழப்பதாகவே கூறுகிறார்கள். இது தவறு. சிங்களப் படைகளால் அவர்கள் கொலை செய்யப்படுகின்றனர். இதனை ஊடகங்கள்தான் வெளிக்கொணர வேண்டும்.

சிறிலங்கா படைத்தரப்போடு மட்டும் மோதவில்லை என்று புலிகள் கூறி வருகின்றனர். இது குறித்து?

சிங்களப் படையினர் தனியே எம்முடன் மோதி இருப்பார்கள் ஆயின் சூழ்நிலை எப்போதோ வேறுவிதமாக அமைந்திருக்கும் என்பதை மட்டும் கூறிக்கொள்கிறேன்.

புலம்பெயர் வாழ் தமிழ்மக்களுக்கு அவர்கள் முன்னெடுக்கும் போராட்டங்கள் குறித்து என்ன கூற விரும்புகிறீர்கள்?

புலம்பெயர் தமிழ் மக்களுக்கு சொல்வதற்கு எங்களிடம் செய்திகள் இல்லை. ஆனால் எமது உளமார்ந்த பாராட்டுகளும் நன்றிகளும்தான் உள்ளன. வன்னியில் உள்ள சிறிய குழந்தைகளினதும் மனதை தளராமல் வைத்திருக்கும் முதியவர்களினதும் அன்பை புலம்பெயர் தமிழ் மக்களுக்கு சொல்லுங்கள்.

எமது மண் விடிய வேண்டும் என்பதற்காக புலம்பெயர் தமிழ் மக்கள் நடத்துகின்ற போராட்டம்தான் இங்கே எம்முடைய கால்களை உறுதிப்படுத்தி எம்மை நிமிர்ந்து நடக்க வைத்திருக்கின்றது என்றார் இளந்திரையன்.

புலிகளின் இராணுவப் பேச்சாளர் இளந்திரையன் அவுஸ்திரேலியத் தமிழ் வானொலிக்குச் செவ்வி

உங்களைப் பற்றி வெளிவந்த வதந்திகள் குறித்து முதலில் தெளிவுபடுத்த முடியுமா?

நடைபெற்றுக் கொண்டிருக்கும் இந்த போர்க்காலத்தில் மிகவும் முக்கியமான பணிகளில் நான் ஈடுபட வேண்டியிருந்தது. தீர்போது மீண்டும் உங்களுடன் உரையாடுவதற்கான சந்தர்ப்பம் கிடைத்துள்ளது.

தற்போதைய களநிலவரம் குறித்து கூற முடியுமா?

களத்தில் மிகவும் தீவிரமான சூழ்நிலைதான் காணப்படுகிறது.

களத்தில் விடுதலைப் புலிகளின் தாக்குதல்களை எதிர்கொண்டு நிற்பது என்பதைவிட, தருணம் கிடைக்கும்போது எல்லாம் பொதுமக்களைப் படுகொலை செய்வது என்ற கொலைவெறியோடு சிங்களப் படையினர் செயற்பட்டுக் கொண்டிருக்கின்றனர்.

சுதந்திரமான நிலத்தில் சிங்களவர்களுக்கு அடிமைப்படாத வாழ்க்கை வாழ்வதை விரும்பி எமது போராட்டத்தோடு இணைந்து நிற்கின்ற மக்கள், சாவிற்கும் பட்டினிக் கொடுமைக்கும் மத்தியில் தமிழினத்தின் தலையை நிமிரவைத்துக் கொண்டு இங்கு இருக்கின்றனர்.

இந்த மக்களை பாதுகாப்பதற்காக எமது போராளிகள் மிகவும் தீரமுடன் முன்னெப் போதும் இல்லாத அளவுக்கு மிகவும் அர்ப்பணிப்புடன் தலைவரின் வழிகாட்டலில் மிகவும் திறமையாகப் போராடி வருகின்றனர்.

பருத்தித்துறை போக்குவரத்து சபை சாலையில் தேங்கிக் கிடக்கும் அடையாள அட்டைகள்

யாழ்ப்பாணம், மே 12

இலங்கைப் போக்குவரத்துச் சபையின் பருத்தித்துறைச்சாலையில் கடமையாற்றும் சாரதி மற்றும் காப்பாளர்களால் கண்டெடுக்கப்பட்ட அடையாள அட்டைகள் பருத்தித்துறைச்சாலையில் ஒப்படைக்கப்பட்டுள்ளன.

உரியவர்களைப் பெற்றுக் கொள்ளுமாறு சாலை முகாமையாளர் செ.குலபால செல்வம் தெரிவித்துள்ளார்.

கண்டெடுக்கப்பட்ட அ.அட்டைகளின் விவரம் வருமாறு:

கணபதிப்பிள்ளை குணரட்ணம் - 091014774, செல்வராசா கலைமதி - 091027550, ஞானாம்பிகை குணரட்ணம் -091016324, ஞானாம்பிகை அப்பர் 4805530347V, செல்லையா இராஜேஸ்வரி - 0907013575, செல்லையா இராஜேஸ்வரி - 435941796 V, தர்மகுமார் சாந்தமதி - 0907021589, தவரட்ணம் சாந்தமதி - 635852143 V, சீவரத்தினம் சிவஞானம் - 0907015830, செல்வம் தெய்வேந்திரம் - 0907012015, கிருஷ்ணபிள்ளை தயாபதி - 635842970 V, லூத்தம்மா அருளப்பு - 475983980 V, லூத்தம்மா அருளப்பு - 0901012717, வேயோன்சியூஸ் உமாதேவி - 0901004555, தர்மராசா இந்திரா - 0901027072, தர்மராசா இந்திரா - 597150458 V, சுப்பிரமணியம் முத்துக்குமாரு - 361001150 V, சுப்பிரமணியம் முத்துக்குமாரு - என்பி/ 24/1/1051, பொன்னன் தங்கேஸ்வரி - இலக்கம் தெளிவில்லை, இராசலட்சுமி சின்னையா - 528120156 V, இராசலட்சுமி குமாரசிங்கம் - 0903031368, செல்வராசா இராசேஸ்வரி - 0909016737, தங்கம்மா திருநாவுக்கரசு - 517500496V, இரத்தினராசா யோகராசா - 502681605 V, மதியூகநாதன் மனுசங்கர் - 0909036131, சந்தியாப்பிள்ளை கதிரன் கிருஷ்ணன் - 321290540 V, கந்தையா மனோன்மணி - 0905014229, மனோன்மணி கந்தையா - 417580301 V, குகவனிதா மரியதாசன் - 091300770, நாகன் கிருஷ்ணமூர்த்தி - 0904014479.

(203)

ஆட்லறி மற்றும் விமானம் மூலம் ஆஸ்பத்திரிகள் மீது கண்மூடித் தனமான தாக்குதல்கள் தொடர்கின்றன

போர்க்குற்றம் எனச் சாடுகிறது மனித உரிமை அமைப்பு

கொழும்பு, மே 12

வடபகுதியில் போர் நடக்கும் பிரதேசங்களிலுள்ள ஆஸ்பத்திரிகள் மீது ஆட்டிலறிகளாலும் விமானக் குண்டுவீச்சுக்களாலும் இலங்கை ராணுவம் மீண்டும் கண்மூடித்தனமாகத் தாக்கி வருவதாக மனித உரிமை கண்காணிப்பு நிறுவனம் கண்டித்துள்ளது. இத்தாக்குதல்களினால் பெரும் எண்ணிக்கையான மக்கள் பலியாகி இருக்கிறார்கள் என்றும் அந்த அமைப்புச் சுட்டிக் காட்டியுள்ளது.

நியூயோர்க்கை தலைமையகமாகக் கொண்டு இயங்கிவரும் மேற்படி மனித உரிமைக் கண்காணிப்பு அமைப்பு, இம்மாதிரித் தாக்குதல்களை நடத்தும்படி கட்டளையிட்டவர்கள் ராணுவத் தளபதிகளே, இவர்கள் போர்க் குற்றம் புரிந்துள்ளமை தொடர்பாக விசாரிக்கப்பட வேண்டியவர்கள் என்றும் குறிப்பிட்டுள்ளது.

தற்பொழுது ராணுவத்துக்கும் விடுதலைப் புலிகளுக்குமிடையில் நடைபெற்று வரும் மோதல் ராணுவம் மேலும் முன்னேறி புலிகளின் மேலும் ஒரு மண அணையை கடந்த வெள்ளிக்கிழமை கைப்பற்றியது.

ராணுவம் விடுத்த அறிக்கையில் மோதலில் பலியான 35 போராளிகளின் சடலங்களைக் கண்டெடுத்துள்ளதாக அறிவித்துள்ளது. (ப)

Digitized by Noolaham Foundation.
noolaham.org | aavanaham.org

துயரம் பகிர்கின்றோம்

எமது பாடசாலையின் ஓய்வு பெற்ற ஆசிரியை

திருமதி ஆதிபுவனேஸ்வரி செல்வராசா

அவர்களின் மறைவால் துயருற்றிருக்கும் அன்னாரின் குடும்பத்தினருக்கு எமது ஆழ்ந்த அனுதாபங்களைத் தெரிவிப்பதோடு அவரின் ஆத்மா சாந்தியடைய இறைவனைப் பிரார்த்திக்கின்றோம்.

பாடசாலைச் சமூகம்

யா/கல்வயல் ஸ்ரீசண்முகானந்த வித்தியாலயம், சாவகச்சேரி.

கண்ணீர் அஞ்சலி

யா/முத்துத்தம்பி மகாவித்தியாலய ஆசிரியை திருமதி வைதேகி கனகராசா அவர்களின் தந்தையார்

பா.வைத்திலிங்கம்

அவர்களின் பிரிவால் துயருறும் குடும்பத்தினருக்கு ஆழ்ந்த அனுதாபத்தைத் தெரிவிப்பதுடன் அன்னாரின் ஆத்ம சாந்திக்காகவும் பிரார்த்திக்கின்றோம்.

யா/முத்துத்தம்பி பாடசாலைச் சமூகம், திருநெல்வேலி.

மரண அறிவித்தல்

நாகநாதர் கந்தையா

தென்மராட்சி, மந்துவிலைப் பிறப்பிடமாகவும், சரசாலையை வசிப்பிடமாகவும் கொண்ட நாகநாதர் கந்தையா நேற்று (11.05.2009) திங்கட்கிழமை இறைவனடி சேர்ந்தார்.

அன்னார் காலஞ்சென்றவர்களான நாகநாதர் - ஆச்சிப்பிள்ளை தம்பதியினரின் அன்புப் புதல்வரும், மகேஸ்வரியின் அன்புக் கணவரும், Dr. குருபரன் (கொழும்பு போதனா வைத்தியசாலை), ரேணுகாபதி (சுற்றுச் சூழல் அதிகார சபை, பெரதேனியா), மயூரன் (பிரதேச செயலகம், யாழ்ப்பாணம்), சஞ்சயன் (lando' lakes), சோபனன் (மலேசியா) ஆகியோரின் அன்புத் தந்தையும், Dr.யாழினியின் (கொழும்பு) அன்பு மாமனாரும், மீராவின் அன்புப் பேரனும், காலஞ்சென்றவர்களான செல்லம்மா, சுப்பிரமணியம் மற்றும் தங்கம்மா, சின்னத்தங்கம், இராசம்மா ஆகியோரின் அன்புச் சகோதரனும் ஆவார்.

அன்னாரின் இறுதிக்கிரியைகள் இன்று 12.05.2009 செவ்வாய்க்கிழமை பிற்பகல் 2 மணியளவில் அவரது இல்லத்தில் நடைபெற்றுப் பூதவுடல் தகனக்கிரியைகளுக்காக காந்தாளம் பிட்டி இந்து மயானத்திற்கு எடுத்துச்செல்லப்படும்.

இந்த அறிவித்தலை உற்றார், உறவினர், நண்பர்கள் அனைவரும் ஏற்றுக்கொள்ளவும்.

நுணாவில் கிழக்கு,
சாவகச்சேரி.
T.P-0602219314

தகவல்:
குடும்பத்தினர்.

31 ஆம் நாள் நினைவஞ்சலியும் வீட்டுக்கிருத்திய அழைப்பும்

அமரர்
சின்னையா புலேந்திரன்
மலர்வு
01★10★1940
உதிர்வு
12★04★2009

அன்பிற்கும் பண்பிற்கும் இனியவராய்
எம்மைப் பாசத்தோடு வளர்த்தீர்கள்
துடிதுடிப்பான உங்கள் செயல்களால்
எம்மை பாரினில் உயர்த்தினீர்கள்
கள்ளங்கபடமற்ற உங்கள் செயல்களால்
பரிதவிக்கின்றோம் உங்களை இழந்து
மறந்து விடோம் எம்உயிர் இருக்கும்வரை.
ஓம் சாந்தி! சாந்தி!! சாந்தி!!!

கடந்த 12.04.2009 அன்று இறைவனடி சேர்ந்த எமது குடும்பத் தலைவரின் அந்தியேட்டிக் கிரியைகள் இன்று 12.05.2009 செவ்வாய்க்கிழமை எமது இல்லத்தில் நடைபெறும். அந்நிகழ்விலும் அதனைத் தொடர்ந்து நடைபெறும் மதிய போசனத்திலும் கலந்து கொண்டு அவரது ஆத்மா சாந்தியடையப் பிரார்த்திக்குமாறு அன்புடன் அழைக்கின்றோம்.

"ரஜனி மஹால்",
புகையிரத நிலைய வீதி,
சுன்னாகம்.

மனைவி, மக்கள், மருமகள், பேரப்பிள்ளை.

சாரதி அனுமதிப்பத்திர விண்ணப்பங்கள் கையேற்கும் திகதி மாற்றம்

யாழ்ப்பாணம், மே12

புதிய நடைமுறையின் கீழ் புதிய சாரதி அனுமதிப் பத்திர விண்ணப்பப் படிவங்களைக் கையேற்பது வாரத்தில் திங்கள், வியாழன் ஆகிய கிழமைகளில் நடைபெறும் என முன்னர் அறிவிக்கப்பட்டிருந்தது. எனினும் தவிர்க்கமுடியாத காரணத்தினால் எதிர்வரும் 14 ஆம் திகதி வியாழக்கிழமை புதிய சாரதி அனுமதிப்பத்திர விண்ணப்பப் படிவங்களைக் கையேற்கும் செயற்பாடுகள் நடைபெறமாட்டா என மோட்டார் போக்குவரத்துத் திணைக்களம் அறிவித்துள்ளது.

எதிர்வரும் 18 ஆம் திகதி முதல் திங்கள், வியாழன் ஆகிய கிழமைகளில் புதிய சாரதி அனுமதிப் பத்திர விண்ணப்பப் படிவங்கள் வழமை போல் ஏற்றுக்கொள்ளப்படும் என்று தெரிவிக்கப்பட்டது. (1)

கல்வியியற் கல்லூரி மீள் பரீட்சைகள்

யாழ்ப்பாணம், மே 12

தேசிய கல்வியியற் கல்லூரிகளில் 2007ஆம் ஆண்டு நடந்த வெளிவாரி இறுதிப்பரீட்சையில் நூண சித்தி பெற்ற வர்களுக்கான மீள் பரீட்சை எதிர்வரும் 18ஆம் திகதி யாழ். தேசிய கல்வியியற் கல்லூரியில் நடைபெறும் என்று பீடாதிபதி எஸ்.கே.யோகநாதன் அறிவித்துள்ளார். (1)

ஹொக்கிப் போட்டிகள்

யாழ்ப்பாணம், மே 12

யாழ்.பல்கலைக்கழக விளையாட்டு அவை நடத்திவரும் ஹொக்கிச் சுற்றுப் போட்டியில் இன்று யாழ்.பல்கலைக்கழக விளையாட்டு மைதானத்தில் இடம் பெறும் ஆட்டங்களில் பங்குபற்றும் அணிகளின் விவரம் வருமாறு:-

* பி.ப 3 மணி - யாழ்.பல்கலைக் கழக 'கோல்ட்' அணி எதிர் உடற்கல்விப் பிரிவு 'பேப்பிள்' அணி.
* பி.ப 4 மணி - யாழ்.ஸ்ராா் வி.க. அணி எதிர் சென்றலைட்ஸ் வி.க.அணி. (1)

வடமராட்சியில் நூலகவார நிகழ்வு

யாழ்ப்பாணம், மே 12

தேசிய நூலக வாரத்தையொட்டி வடமராட்சி தெற்கு மேற்கு பிரதேச சபைக்குட்பட்ட நூலகங்களில் நிகழ்வுகள் நடத்தப்படவுள்ளன.

கட்டைவேலி பொதுநூலகத்தால் இன்று செவ்வாய்க்கிழமை மரம் நடுகை, நூல் சேகரிப்பு ஆகிய நிகழ்வுகளும் எதிர்வரும் திங்கட்கிழமை புத்தகக் கண்காட்சியும் நடத்தப்படவுள்ளன.

உடுப்பிட்டி பொது நூலகத்தால் இன்று செவ்வாய்க்கிழமை நூல் சேகரிப்பு நிகழ்வும், எதிர்வரும் வெள்ளிக்கிழமை புத்தகக் கண்காட்சியும், மரம் நடுகை நிகழ்வும் நடத்தப்படவுள்ளன.

நெல்லியடி பொதுநூலகத்தால் இன்று செவ்வாய்க்கிழமை மரம் நடுகை, நூல் சேகரிப்பு ஆகிய நிகழ்வுகளும் எதிர்வரும் செவ்வாய்க்கிழமை ''மனிதன் பூரண மடைவது வாசிப்பதனால்'' என்னும் தலைப்பிலமைந்த கருத்தரங்கும் நடத்தப்படவுள்ளன.

கரவெட்டி பொதுநூலகத்தால் எதிர்வரும் சனிக்கிழமை தரம் 5 மாணவர்களுக்கான பொது அறிவு, நுண்ணறிவுப் போட்டிகளும் எதிர்வரும் திங்கட்கிழமை புத்தகக் கண்காட்சியும், எதிர்வரும் செவ்வாய்க்கிழமை ''மனிதன் பூரண மடைவது வாசிப்பதனால்'' என்னும் தலைப்பிலமைந்த கருத்தரங்கும் நடத்தப்படவுள்ளன. (201)

மரண அறிவித்தல்கள்

முருகர் சண்முகம்

கோண்டாவில் ஸ்ரேசனடியைப் பிறப்பிடமாகவும் வசிப்பிடமாகவும் கொண்ட முருகர் சண்முகம் நேற்று (11.05.2009) திங்கட்கிழமை காலமாகிவிட்டார்.

அன்னார் காலஞ்சென்றவர்களான முருகர் - வள்ளிப்பிள்ளை தம்பதியினரின் அன்பு மகனும், சின்னமோனையின் (ராசா அக்கம்மா) அன்புக் கணவரும், குட்டியர் - சின்னாச்சி தம்பதியினரின் அன்பு மருமகனும், இரத்தினம், சின்னத்துரை, பரமேஸ்வரி (சந்திரா) ஆகியோரின் அன்புச் சகோதரனும், சதீஸ்குமார் (ஜேர்மனி), சிலோசனா, சுவேந்திரன், சுஜதா (ஜேர்மனி), சுமணன் (கனடா), சுகிர்தா (சுவிஸ்) ஆகியோரின் பாசமிகு தந்தையும், நடேஸ் (ஜேர்மனி), லோகினி, தணிதாஸ் (சுவிஸ்), சுஜிதா (கனடா) ஆகியோரின் அன்பு மாமனாரும், யசுசன, அபிசன் (ஜேர்மனி), அரவிந்தன், தர்மிகா, கிஷாந்தன், அதிசயன் (சுவிஸ்), சதுரியன் (கனடா), ஆகியோரின் அன்புப் பேரனும் ஆவார்.

அன்னாரின் இறுதிக்கிரியைகள் இன்று (12.05.2009) செவ்வாய்க்கிழமை அவரது இல்லத்தில் நடைபெற்று பூதவுடல் முற்பகல் 11 மணியளவில் தகனக்கிரியைகளுக்காக காரைக்கால் இந்து மயானத்திற்கு எடுத்துச்செல்லப்படும். இந்த அறிவித்தலை உற்றார், உறவினர், நண்பர்கள் அனைவரும் ஏற்றுக்கொள்ளவும்.

குட்செட் றோட்,
கோண்டாவில்,

தகவல்:
பிள்ளைகள்.

வேலுப்பிள்ளை சின்னத்தம்பி (இராசாத்தினர்)

செங்குந்தா வீதி, வெள்ளைப்பிள்ளையார் கோயிலடியைச் சேர்ந்த வே.சின்னத்தம்பி நேற்று (11.05.2009) திங்கட்கிழமை காலமானார்.

அன்னார் பூநகரியைச் சேர்ந்த அமரர்கள் வேலுப்பிள்ளை - பார்வதி தம்பதியினரின் அன்பு மகனும் சின்னம்மாவின் அன்புக் கணவரும். மல்லிகாதேவி (கச்சாய்), தர்மதேவி, தர்மராசா, ஜெயதேவி, பத்மதேவி, (கு.நா.உ, அச்சுவேலி வைத்தியசாலை), பத்மராஜா (ஆசிரியர், யா/பெரியபுலம் மத்திய மகாவித்தியாலயம்) ஆகியோரின் அன்புத் தந்தையும் கணபதிப்பிள்ளை, இராஜதுரை, சூரியமாலினி, Dr.தர்மு, சூரியகாந்தன் (ஸ்ரீராம் மில் உரிமையாளர்), சோமிளா, ஆகியோரின் அன்பு மாமனும் நாகருதன் (2007, தாதிய மாணவன்), நாகேந்திரன் நாககிருத்தியா , மஞ்சுளா, தர்மிளா, (சமுர்த்தி வங்கி, நல்லூர்), கோகிலராஜ் (M.D.M புடவையகம்), ஜீவராஜ் (சுந்தரம் பிறதர்ஸ்), மேனகா (ஆசிரியை, G.T.M.S), பானுஜா, பிரியலக்ஷன், வித்தியா, கவித்திரா, நிருத்திகன் மோசிகீரன் ஆகியோரின் அன்புப் பேரனுமாவார்

அன்னாரின் இறுதிக்கிரியைகள் இன்று (12.05.2009) செவ்வாய்க்கிழமை அவரது இல்லத்தில் நடைபெற்று பூதவுடல் தகனக்கிரியைக்காக பிற்பகல் 2மணிக்கு செம்மணி இந்து மயானத்திற்கு எடுத்துச்செல்லப்படும்.

இந்த அறிவித்தலை உற்றார், உறவினர், நண்பர்கள் அனைவரும் ஏற்றுக்கொள்ளவும்.

தகவல்:
சி.பத்மராஜா (J.P)
ஆசிரியர் (மகன்).

குமாரவேலு தனபாலசிங்கம்

(இளைப்பாறிய மின் ஊழியர், நல்லூர் பிரதேசசபை, இலங்கை மின்சாரசபை)

நாயன்மார்கட்டைப் பிறப்பிடமாகவும், விநாயகர் வீதி, நல்லூர் வடக்கை வசிப்பிடமாகவும் கொண்ட குமாரவேலு தனபாலசிங்கம் நேற்று (11.05.2009) திங்கட்கிழமை காலமாகிவிட்டார்.

அன்னார் காலஞ்சென்றவர்களான குமாரவேலு - இராசலட்சுமி தம்பதியினரின் அன்பு மகனும், காலஞ்சென்றவர்களான சோமசுந்தரம் - நேசம்மா தம்பதியினரின் அன்பு மருமகனும், பிறேமாவின் அன்புக் கணவரும், பிருந்தா (இந்தியா), பிரதீபன் (யாழ். பிரதம தபாலகம்), சுகன்யா (மாணவி, யாழ்.செங்குந்தா இந்துக் கல்லூரி) ஆகியோரின் அன்புத் தந்தையும், சுஜீவனின் (இந்தியா) அன்பு மாமனாரும், நிலக்ஷி, சஜிந்தன், ஆகியோரின் அன்புப் பேரனும், பரமேஸ்வரி (வவுனியா) கேதீஸ்வரி, அன்னமலர் (ஜேர்மனி), தணிகாசலம் (பிரான்ஸ்), கமலாயினி (இந்தியா) ஆகியோரின் அன்புச் சகோதரரும், பிறேமநாதன் (கனடா), பிறேமசோதி, பிறேமராஜினி, சந்திரகுமார் (யாழ். பிரதம தபாலகம்), சுசிலா (யாழ்.மாநகர சபை) ஆகியோரின் அன்பு மைத்துனரும் ஆவார்.

அன்னாரின் இறுதிக்கிரியைகள் இன்று (12.05.2009) செவ்வாய்க்கிழமை பிற்பகல் 2 மணியளவில் அவரது இல்லத்தில் நடைபெற்று பூதவுடல் தகனக்கிரியைகளுக்காக செம்மணி இந்து மயானத்திற்கு எடுத்துச்செல்லப்படும்.

இந்த அறிவித்தலை உற்றார், உறவினர், நண்பர்கள் அனைவரும் ஏற்றுக்கொள்ளவும்.

விநாயகர் வீதி, நல்லூர் வடக்கு,
யாழ்ப்பாணம். T.P-0776669239

தகவல்
குடும்பத்தினர்.

Digitized by Noolaham Foundation.
noolaham.org | aavanaham.org

இலங்கை - இந்திய ஒப்பந்தப்படி தீர்வு என்பது அர்த்தமற்ற ஒன்று

சோனியாவின் கருத்துக்கு ஜெயலலிதா பதில்

சென்னை, மே12

இலங்கை அரசு ஜனநாயக நடைமுறைகளை ஏற்றுக் கொள்ளத் தயாராக இல்லாத சூழ்நிலையில் இந்திய-இலங்கை அரசுகளுக்கிடையே 1987 ஆம் ஆண்டு செய்து கொள்ளப்பட்ட ஒப்பந்தத்தின் அடிப்படையில் தமிழர் பிரச்சினைக்கு அரசியல் தீர்வுகாணமுடியாது - என்று அ.தி.மு.க. பொதுச் செயலாளர் ஜெயலலிதா கூறினார்.

இதுதொடர்பாக சென்னையில் நேற்று முன்தினம் அவர் அளித்த பேட்டியின் விவரம் வருமாறு :

கே: தமிழ்ச்செல்வனுக்கு இரங்கற்பா எழுதியதை விமர்சித்த நீங்கள், தற்போது தனி ஈழம் அமைக்க ஆதரவு தெரிவித்துள்ளமை ஏன் எனக் கருணாநிதி கேள்வி எழுப்பியுள்ளாரே?

ப:எவ்வித அர்த்தமும் இல்லாமல், பொருளும் இல்லாமல் கருணாநிதி பேசியுள்ளார். அவர் மேற்கோள்காட்டிய விடயத்துக்கும், தனி ஈழக் கோரிக்கைக்கும் என்ன தொடர்பு இருக்கிறது.

கே: அந்த இரங்கற்பாவை சோனியா காந்தி முன்னிலையிலேயே கருணாநிதி வாசித்துக் காண்பித்துள்ளாரே?

ப:இதனை சோனியாகாந்தியிடம்தான் கேட்க வேண்டும். இதுகுறித்து என்ன நினைக்கிறார் என்பதை அவர்தான் சொல்ல வேண்டும்.

கே:விடுதலைப் புலிகள் எதிர்ப்பில் நீங்கள் உறுதியாக இருக்கிறீர்கள். அதே சமயம், உங்களது தனி ஈழக் கோரிக்கையை வைத்து கருணாநிதி குழப்புகிறார் என நினைக்கிறீர்களா?

ப:அ.தி.மு.கவைப் பொறுத்தவரை தீவிரவாதம் எந்த வடிவில் வந்தாலும், அதனை எதிர்க்கிறோம். இதனை ஏற்கனவே தெளிவுப்படுத்தியுள்ளேன்.

கே: இந்தியா - இலங்கை இடையே 1987 ஆம் ஆண்டு ஏற்பட்ட ஒப்பந்தத்தின் அடிப்படையில் தமிழர் பிரச்சினைக்கு அரசியல் தீர்வுகாண வாய்ப்புள்ளதா?

ப:இதுபற்றி நான் ஏற்கனவே பதில் அளித்துள்ளேன். இலங்கை அரசு ஜனநாயக நடைமுறைகளை ஏற்றுக் கொள்ளத் தயாராக இல்லாத சூழ்நிலையில் இது அர்த்தமற்றது.

கே:மூன்றாவது அணி காணாமல் போய் விட்டது என சோனியா காந்தி கூறியுள்ளாரே?

ப:தேர்தல் முடிவுகள் அதற்குப் பதில் அளிக்கும் - என்றார் ஜெயலலிதா.

திருமா பெயரைத் தவிர்த்தார் சோனியா!

சென்னையில் நேற்றுமுன்தினம் நடந்த தேர்தல் பிரசாரப் பொதுக் கூட்டத்தில் தொல் திருமாவளவனின் பெயரைக் குறிப்பிடுவதைத் சோனியா காந்தி தவிர்த்தார்.

முதலில் முதல்வர் கருணாநிதியும், சிறிது நேரத்தில் சோனியா காந்தியும் மேடைக்கு வந்த போது, இரு தலைவர்களையும் வாழ்த்தி திருமாவளவன் கோஷமிட்டார். இதன்பின் கருணாநிதி அளித்த 'சமிக்ஞையின்' பேரில் தனது பேச்சை திருமாவளவன் முடித்துக் கொண்டார். இக் கூட்டத்தில், சோனியா தனது பேச்சை முடிக்கும் முன்பாகக் கூட்டணி கட்சி நிர்வாகிகள் அனைவரது பெயரையும் வரிசையாகக் குறிப்பிட்டு நன்றி தெரிவித்தார். ஆனால், திருமாவளவனின் பெயரை மட்டும் சோனியா குறிப்பிடவில்லை. இதனால், மேடையில் அமர்ந்திருந்த திருமாவளவன் அதிர்ச்சி அடைந்தார். அவரது கட்சியினரும் மௌனமாக நின்றனர். இதனால், திருமாவளவன் உற்சாகமிழந்து காணப்பட்டார்.

தமிழ்ச்செல்வனுக்கு இரங்கல் எழுதியதை கண்டித்தவர் தமிழீழம் பெற்றுத்தருவேன் எனக் கூறுவது வேடிக்கை

ஜெயலலிதாவைச் சாடுகிறார் கலைஞர் கருணாநிதி

சென்னை, மே 12

தடை செய்யப்பட்ட விடுதலைப் புலிகளுக்கு ஆதரவு தெரிவிக்கும் வகையில் நான் கவிதை எழுதினேன் எனக் குற்றஞ் சாட்டிய ஜெயலலிதா, தற்போது தமிழீழம் பெற்றுத் தருவேன் என்று கூறுவது மிகப் பெரிய வேடிக்கை - என்று தமிழக முதல்வர் கருணாநிதி குற்றம் சாட்டினார்.

சென்னைத் தீவுத்திடலில் ஞாயிற்றுக் கிழமை நடைபெற்ற தேர்தல் பிரசாரப் பொதுக் கூட்டத்தில் பேசுகையிலேயே அவர் இதனைத் தெரிவித்தார்.

அவர் மேலும் பேசியவை வருமாறு:

வடக்கு வாழ்கிறது, தெற்கு தேய்கிறது என்று தி.மு.க. முன்பு கோஷமிட்டது. ஆனால், இப்போது அது மாற்றப்பட்டு, வடக்கு வழங்குகிறது, தெற்கு தேறுகிறது என்றாகியுள்ளது.

பதவி தன்னைத் தேடிவந்தபோதிலும், அவர் வீட்டுக் கதவைத் தட்டியபோதிலும், மக்களுக்குத் தொண்டாற்ற வேண்டும் என்பதற்காக அதை உதறித் தள்ளியதால், சோனியா காந்தியை நான் 'தியாகத்தின் திருவிளக்கு' என்றேன். அவருக்கு இணையாக மற்றொரு தலைவரைச் சொல்ல முடியாது.

ஒவ்வொரு கட்சியும் தங்களது திட்டங்களை தேர்தல் அறிக்கை மூலம் உணர்த்தும். இவற்றில் சில நிறைவு செய்யப்படாமலே போகக் கூடும்.

ஆனால் 2004 தேர்தல் அறிக்கையில் தெரிவிக்கப்பட்டதில் தமிழகத்துக்காக ரூ. 56 ஆயிரத்து 666 கோடியில் வீதிகள், மேம்பாலங்கள் மேம்பாட்டுக்கு ஒதுக்கப்பட்டது. சென்னை மெட்ரோ ரயில் திட்டத்துக்கு ரூ. 14 ஆயிரத்து 600 கோடியும், சேது கால்வாய் திட்டத்துக்கு ரூ. 2 ஆயிரத்து 471 கோடியும் ஒதுக்கப்பட்டுள்ளன.

ஆனால், அரசின் பல்வேறு சாதனைகளை மறைத்து, இலங்கைப் பிரச்சினை மூலம் மக்களைத் திசை திருப்பும் முயற்சியில் சிலர் ஈடுபட்டுள்ளனர்.

இலங்கைத் தமிழர் குறித்து சோனியாவும், பிரதமரும் பேசவில்லை என்று கூறுகின்றனர். ஆனால், திருச்சியில் ராகுல் காந்தியும், சென்னையில் பிரதமரும் இலங்கைத் தமிழர் அமைதியாக வாழ வேண்டும் என்பதே தங்களது நோக்கம் என்று வலியுறுத்தியுள்ளனர்.

பிரதமர் மன்மோகன் சிங், ஐக்கிய முற்போக்குக் கூட்டணித் தலைவர் சோனியா ஆகியோர் இப் பிரச்சினையில் தீவிர நடவடிக்கைகள் எடுத்ததை மக்கள் அறிவர்.

ஆனால், வேண்டும் என்றே இப்பிரச்சினையில் குழப்பம் ஏற்படுத்த முயற்சிக்கின்றனர்.

பதிலுக்குப் பதில் கூற நான் விரும்பவில்லை. தேவைப்பட்டால் விளக்கம்சொல்வேன். பாம்புக் கடிக்கிறது என்பதற்காக நாம் திரும்ப பாம்பை கடித்துவிடக் கூடாது என்பதை மாத்திரம் ஞாபகப்படுத்துகிறேன் - என்றார்.

இராவணன் படப்பிடிப்புக்காக இலங்கையின் அனுமதிக்குக் காத்திருக்கிறார் மணிரத்தினம்!

சென்னை, மே12

விக்ரம், ஐஸ் வர்யா நடிக்கும் 'இராவணன்' படத்தின் படப்பிடிப்புக்காக இலங்கை அரசிடம் அனுமதி கேட்டுக் காத்திருக்கிறார் இயக்குநர் மணிரத்தினம்.

மணிரத்தினத்தின் இயக்கத்தில் இந்தப் படம் தமிழ், ஹிந்தி ஆகிய இரு மொழிகளிலும் தயாரிக்கப்படுகிறது. இதன் படப்பிடிப்பு இலங்கையில் நடைபெறவுள்ளது. இதற்காக அங்கு படப்பிடிப்பு நடத்த அனுமதி கேட்டு மணிரத்தினம் காத்திருக்கிறார்.

இதில் தமிழில் விக்ரம், ஐஸ்வர்யா ராய் நடிக்கிறார்கள். ஹிந்தியில் ஐஸ்வர்யாவுடன் அபிஷேக் பச்சன் நடிக்கிறார். இராமாயணம் கதையைத் தழுவி இப்படம் எடுக்கப்பட்டு வருகிறது.

இராவணன் வேடத்தில் விக்ரம் நடிக்கிறார். அவர் சம்பந்தப்பட்ட காட்சிகளை இலங்கையிலுள்ள லங்காபுராதீவில் படமாக்க மணிரத்தினம் திட்டமிட்டுள்ளார். இதற்காக இலங்கை அரசின் அனுமதிக்காக அவர் காத்திருக்கிறார்.

இதற்கிடையே நெஞ்சுவலி ஏற்பட்டு கடந்த மாதம் வைத்தியசாலையில் மணிரத்தினம் சேர்க்கப்பட்டார். இப்போது அவர் குணமடைந்து வருகிறார். தேர்தலுக்குப்பின் கொல்கத்தாவில் படப்பிடிப்பு நடத்தவுள்ளார். அதன்பின் இலங்கையில் படப்பிடிப்பு நடத்த அவருக்கு அனுமதி கிடைக்கும் என எதிர்பார்க்கப்படுகிறது.

நளினியுடன் பிரியங்கா பேசியதை மக்களுக்குத் தெரிவிக்க வேண்டும்

வெங்கையா நாயுடு வலியுறுத்து

பொள்ளாச்சி, மே 12

வேலூர் சிறையில் ராஜீவ் கொலைக் குற்றவாளி நளினியை பிரியங்கா காந்தி சந்தித்துப் பேசிய விடயங்களை மக்களுக்குத் தெரிவிக்க வேண்டும் என்று பா.ஜ.கவின் மூத்த தலைவர் வெங்கையா நாயுடு வலியுறுத்தினார்.

பொள்ளாச்சியில் நேற்றுமுன்தினம் செய்தியாளர்களுக்கு பேட்டியளித்த போதே அவர் இதனைத் தெரிவித்தார். அப்போது அவர் மேலும் கூறியவை வருமாறு-

இலங்கைத் தமிழர் பிரச்சினையில் மத்திய, மாநில அரசுகள் இதுவரை எந்த ஒரு நடவடிக்கையும் எடுக்கவில்லை. இலங்கையில் இருக்கின்ற பொது மக்களைக் காப்பாற்றவும் மத்திய, மாநில அரசுகள் எந்த நடவடிக்கையும் எடுக்கவில்லை. இலங்கைத் தமிழர் பிரச்சினையில் மத்திய அரசு தலையிட்டு இருந்தால் நல்ல தீர்வு கிடைத்திருக்கும். இந்தப் பிரச்சினைக்குத் தீர்வு காண இராணுவத்தை இலங்கைக்கு அனுப்பத் தேவை இல்லை.

தமிழக மக்கள் இலங்கையில் போர் நிறுத்தம் ஏற்படவேண்டும் என்று சொல்கிறார்கள். ஆனால் இலங்கை இராணுவமோ குண்டு வீசுவதை நிறுத்தவில்லை.

வருண்காந்தி, பிரியங்காவுக்கு தம்பி முறையாகும். வருண் சிறையில் அடைக்கப்பட்ட போது அவரைப் பார்க்க பிரியங்கா செல்லவில்லை. ஆனால், தந்தை ராஜீவ்காந்தி கொலைக் குற்றவாளியான நளினியைப் பிரியங்கா காந்தி பார்க்கச் சென்றமை ஏன் என்று தெரிய வில்லை.

வேலூர் சிறையில் நளினியை, பிரியங்கா சந்தித்துப் பேசிய விவரங்களை மக்களுக்கு வெளிப்படையாகத் தெரிவிக்க வேண்டும்.

தற்போது இந்தியா முழுவதும் காங்கிரஸுக்கு எதிராகவும், தமிழ்நாட்டில் தி.மு.க. அரசுக்கு எதிராகவும் அலை வீசுகிறது. காங்கிரஸ் ஆட்சியில் மக்கள் கடுமையான விலைவாசி உயர்வால் பாதிக்கப்பட்டு உள்ளனர்.

முறையான கொள்கைகளோ, செயற்றிட்டங்களோ இல்லாத 3ஆவது அணி கானல் நீர் போன்றது. நாடாளுமன்றத் தேர்தலுக்குப் பின்னர் கம்யூனிஸ்ட் கட்சிகள் காங்கிரஸுடன் கூட்டணி சேருவது உறுதி.

இந்த நாடாளுமன்றத் தேர்தலில் பா.ஜ.கவுக்கு அதிக எம்.பிக்கள் கிடைப்பார்கள். இதனால் மத்தியில் பா.ஜ.க. தான் ஆட்சி அமைக்கும் என்பது உறுதி - என்றார்.

ஈழத் தமிழர் மீதான தாக்குதல் மேலும் தீவிரமாகும் அபாயம்

தொல். திருமாவளவன்

மக்களவைத் தேர்தல் முடிந்த பின் இலங்கையில் தமிழர்கள் மீதான தாக்குதல் மேலும் தீவிரமாகும் என்ற அச்சம் ஏற்பட்டுள்ளது. இதைத் தடுக்க காங்கிரஸ் தலைவி சோனியாகாந்தி நடவடிக்கை எடுக்க வேண்டும் - என்று விடுதலைச் சிறுத்தைகள் கட்சித் தலைவர் தொல். திருமாவளவன் வலியுறுத்தினார்.

தீவுத்திடலில் நேற்றுமுன்தினம் ஞாயிற்றுக்கிழமை நடைபெற்ற பொதுக்கூட்டத்தில் பேசுகையிலேயே அவர் இதனைத் தெரிவித்தார்.

மரண அறிவித்தல்

சுப்பிரமணியம் கனகம்மா

காரைநகர், ஆயிலியைப் பிறப்பிடமாகவும் ஆடியபாதம் வீதி (மருத்துவ பீடம் முன்பாக), கொக்குவில் கிழக்கை வசிப்பிடமாகவும் கொண்ட சுப்பிரமணியம் கனகம்மா நேற்று (11.05.2009) திங்கட்கிழமை காலமானார்.

அன்னார் காலஞ்சென்ற சுப்பிரமணியத்தின் அன்பு மனைவியும் யோகராஜா (லண்டன்), சிவராஜா, சண்முகராஜா, யோகேஸ்வரி (டென்மார்க்), சிவனேஸ்வரி ஆகியோரின் அன்புத் தாயாரும் பத்மராணி, பத்மினி தேவி, ஆனந்தன், சுதாகர் ஆகியோரின் அன்பு மாமியாரும் சுதாகர், (டென்மார்க்) திருக்குமரன், அருண்மொழி, கீர்த்தனா (டென்மார்க்), அருண் (டென்மார்க்) ஆகியோரின் அன்புப்போத்தியும் ஆவார்.

அன்னாரின் இறுதிக்கிரியைகள் இன்று (12.05.2009) செவ்வாய்க்கிழமை பிற்பகல் 1.30 மணிக்கு அவரது இல்லத்தில் நடைபெற்றுப் பூதவுடல் தகனக்கிரியைகளுக்காக கொக்குவில் இந்து மயானத்திற்கு எடுத்துச்செல்லப்படும்.

இந்த அறிவித்தலை உற்றார், உறவினர், நண்பர்கள் அனைவரும் ஏற்றுக்கொள்ளவும்.

தகவல்:
சு.யோகராஜா,
சு.சிவராஜா (மகன்மார்).

ஆடியபாதம் வீதி,
கொக்குவில் கிழக்கு,
கொக்குவில்.

மரண அறிவித்தல்

பாலாத்தை வைத்திலிங்கம்

(முன்னாள் லிகிதர், நடேஸ்வராக் கல்லூரி)

தையிட்டியைப் பிறப்பிடமாகவும் ஏழாலை மேற்கை வாழ்விடமாகவும் தற்போது திருநெல்வேலியில் வசித்து வந்தவருமான பாலாத்தை வைத்திலிங்கம் 08.05.2009 வெள்ளிக்கிழமை காலமாகிவிட்டார்.

அன்னார் காலஞ்சென்றவர்களான பாலாத்தை - நன்னித் தங்கம் தம்பதியினரின் அன்பு மகனும், காலஞ்சென்ற கந்தையா மற்றும் பூரணம் ஆகியோரின் அன்பு மருமகனும், உமாதேவியின் பாசமிகு கணவரும், காலஞ்சென்றவர்களான வல்லிபுரம், ஆறுப்பிள்ளை, முருகுப்பிள்ளை, செல்லம்மா, சின்னய்யா, மார்க்கண்டு மற்றும் நாகம்மா, பொன்னம்மா ஆகியோரின் அன்புச் சகோதரனும், வைதேகி (ஆசிரியை முத்துத்தம்பி மகா வித்தியாலயம்) உமாகரன், ஜானகி, வாசுகி ஆகியோரின் அன்புத் தந்தையும், கனகராசா(சமூக சேவை உத்தியோகத்தர், யாழ்.பிரதேச செயகம்), அன்மேரி, மணிவண்ணன், ரவீந்திரன் ஆகியோரின் மாமனாரும், அர்ச்சிதா (மாணவி,வேம்படிமகளிர் உயர்தர கல்லூரி), அபிவர்ஷி (மாணவி, வேம்படி மகளிர் உயர்தர கல்லூரி), றக்சனா, றனித்தா, சங்கீதா,ஹம்சத் வனி, சாரங்கா, றக்சிகா, வாசீகன் ஆகியோரின் பாசமிகு பேரனும் ஆவார்.

அன்னாரின் இறுதிக்கிரியைகள் நாளை (13.05.2009) புதன் பி.ப. 2 மணியளவில் அவரது இல்லத்தில் நடைபெற்று, பூதவுடல் தகனக்கிரியைகளுக்காக கொக்குவில் இந்துமயானத்திற்கு எடுத்துச்செல்லப்படும்.

இந்த அறிவித்தலை உற்றார், உறவினர், நன்பர்கள் அனைவரும் ஏற்றுக்கொள்ளவும்.

26/1,வளாக ஒழுங்கை,
திருநெல்வேலி.
(பல்கலைக்கழக மக்கள் வங்கிக் கிளை அருகாமை)

தகவல்:
மனைவி,
பிள்ளைகள்.

Digitized by Noolaham Foundation.
noolaham.org | aavanaham.org

தாக்குதலில் காயமடைந்த பலர் முள்ளிவாய்க்கால் வைத்தியசாலைக்கு வந்துகொண்டிருக்கிறார்கள்

அங்குள்ள வைத்திய அதிகாரிகள் தகவல்

கொழும்பு, மே 12

முல்லைத்தீவு மாவட்டத்தில் உள்ள பாதுகாப்பு வலயத்தின் மீது நடத்தப்பட்ட ஷெல் தாக்குதல்களில் காயமடைந்த பொது மக்கள் தொடர்ந்தும் முள்ளிவாய்க்கால் வைத்தியசாலைக்கு வந்து கொண்டிருக் கின்றனர் என அங்குள்ள அதிகாரிகள் பி.பி.ஸிக்குத் தெரிவித்தனர்.

வெளியில் தலை நீட்ட முடியாத வகை யில் தொடரும் ஷெல் தாக்குதல்கள் மற் றும் துப்பாக்கிச் சூடுகள் காரணமாக பல இடங்களில் காயமடைந்து பதுங்கு குழிக ளில் பதுங்கியிருந்தவர்களே இவ்வாறு வந்து கொண்டிருக்கின்றனர் எனத் தெரி விக்கப்படுகின்றது.

300இற்கும் மேற்பட்ட பொதுமக்கள் இந்த தாக்குதல்களினால் கொல்லப்பட்டி ருக்கின்றனர் எனவும், எனினும் கொல்லப் பட்டவர்களின் எண்ணிக்கை இன்னும் மிக அதிகமாக இருக்கலாம் என்றும் அங் குள்ள வைத்திய அதிகாரிகள் தெரிவித் துள்ள நிலையில், பாதுகாப்பு அமைச்சகம் வெளியிட்டுள்ள இணையத்தள அறிக்கை யொன்றில், விடுதலைப்புலிகளுக்கு ஆத ரவான இணையத்தளங்கள், அரசுக்கு கெட்ட பெயரை ஏற்படுத்தும் வகையில் பொதுமக்கள் மீது இராணுவம் தாக்குதல் நடத்தியது என தெரிவித்திருக்கிறது

ஏற்றுக் கொள்ள முடியாத அளவு உயிரிழப்புகள்

அமெரிக்கா கவலை

வாஷிங்டன், மே 12

முல்லைத்தீவில் ஏற்றுக் கொள்ள முடியாத அளவுக்கு உயிர் இழப்புக்கள் அதிகரிப்பதாக நாம் கருதுகிறோம். உயிரிழப்புக்கள் தொடர் வதையிட்டு ஆழ்ந்த கவலை அடைகிறோம். அமெரிக்க இராஜாங்கத் திணைக்களப் பேச் சாளர் ஜேன் கெலி மேற்கண்டவாறு கூறியுள்ளார்.

ஊடகவியலாளர்களுக்கு கருத்துக் கூறு கையில் அவர் இப்படித் தெரிவித் துள்ளார்.

பொதுமக்கள் கொல்லப்படுவதைத் தவிர்க்குமாறு இலங்கை அரசிடமும் தமிழீழ விடுதலைப்புலிகளிடமும் அமெரிக்கா கோரிக்கை விடுத்திருக்கின்றது என்றும் அவர் கூறினார்.

போர் நிறுத்தத்தை...

(முதலாம் பக்கத் தொடர்ச்சி)

பொலிஸார் ஆர்ப்பாட்டக்காரர்களை அங்கிருந்து வேறு பகுதிகளுக்குச் செல்லு மாறு கோரினர். எனினும், அவர்கள் அதனை செவிமடுக்காது தொடர்ந்து ஆர்ப்பாட் டத்தில் ஈடுபட்டனர். ஆர்ப்பாட்டத்தின் போது 30 தமிழர்கள் பொலிஸாரால் கைது செய் யப்பட்டனர் என அறியமுடிகிறது.

(அ-சி)

மோதல் பிரதேச...

(முதலாம் பக்கத் தொடர்ச்சி)

அமீன் அபாஸ் இவ்வாறு கூறியுள்ளார்.

அனைத்துல நடைமுறைக்கு ஏற்ற வகையில் பின் விளைவுகளை ஏற்றுக் கொள்வார்களா? சர்வதேச மனித உரிமை, மனித நேயச் சட்டங்களை ஏற்றுக்கொள் வார்களா என்பதை உறுதி செய்யும் வகை யிலும் போர்ப் பிரதேசத்தில் காயம டைந் துள்ளவர்களையும் நோய்வாய்ப்பட்டுள் ளவர்களையும் வெளியே கொண்டுவர சரியான நடைமுறைகள் உள்ளனவா என்பதையும் கண்டறிய நாம் அங்கு செல்ல வேண்டிய தேவை மிக அவசிய மாகி உள்ளது.

அதன் மூலம் அங்குள்ளவர்களின் நலன்களைக் கவனிப்பதற்கும் சீரான முறையில் அங்கிருந்து வெளியேற்றவும் தேவையான தகவல்களை உறுதிப்படுத் தவும் முடியும் - என அமீர் அபாஸ் மேலும் சொன்னார் (அ-7)

ஐரோப்பாவுடன் நல்லுறவு பேண இன்று உயர்மட்டக் கூட்டம்

கொழும்பு, மே 12

ஐரோப்பிய நாடுகளுக்கும் இலங்கைக் குமிடையிலான நல்லுறவை மேலும் மேம் படுத்துவது தொடர்பான இருநாள் உயர் மட்டக் கூட்டமொன்று இன்று (12ஆம் திகதி) கொழும்பில் ஆரம்பமாகவுள்ளது.

இதில் கலந்துகொள்ளவுள்ள ஐரோப் பிய ஒன்றியத்தின் தற்போதைய தலைவ ரின் பிரதிநிதியாக செக் குடியரசின் பிரதி வெளிவிவகார அமைச்சர் ஹெலோனா பம்பசேவா தலைமையிலான குழுவினர் வருவர் எனத் தெரிவிக்கப்படுகிறது. சுவிற் சர்லாந்தின் வெளிவிவகார அமைச்சின்

ஐ.நா. அறிக்கைக்கு அரசு அதிருப்தி

கொழும்ப, மே 12

பாதுகாப்பு வலயத்தில் இடம்பெற்ற தாக ஐ.நா. தெரிவித்துள்ள விடயங்கள் குறித்து இலங்கை அரசு கடும் அதிருப்தி அடைந்துள்ளது.

மேலும் இது தொடர்பாக அரசு கொழும் பிலுள்ள ஐ.நா. அலுவலகத்துடன் தொடர்பு கொண்டுள்ளது.

வெளிவிவகார அமைச்சின் செயலாளர் பாலித ஹோகன செய்தியாளர்களுக்கு இத னைத் தெரிவித்தார். (சி)

இலங்கை நிலைவரம்...

(முதலாம் பக்கத் தொடர்ச்சி)

இதற்குப் பயந்துதான் அரசு விவாதத்தைத் தவிர்க்கின்றது.''

- இவ்வாறு ஐக்கிய தேசியக் கட்சியின் எம்.பி. லக்ஷ்மன் கிரியெல்ல அரசிடம் கேள்வி எழுப்பியுள்ளார்.

எதிர்க்கட்சித் தலைவரின் அலுவல கத்தில் நேற்று இடம்பெற்ற ஊடகவியலா ளர் சந்திப் பில் கலந்துகொண்டு உரையாற் றியபோதே அவர் இதனைத் தெரிவித்தார்.

இது தொடர்பாக அவர் மேலும் கூறி யவை வருமாறு:-

இலங்கை அரசு சர்வதேச நாடுகளுடன் சண்டை பிடித்துக் கொண்டிருக்கின்றது. ஜன நாயகத்தைப் பாதுகாக்கும் - நாடுகளுட னான உறவைத் தவிர்த்து மனித உரிமை களை மீறிவரும் நாடுகளுடன்தான் இலங்கை அரசு உறவாடி வருகிறது.

ஜனநாயகத்தைப் பாதுகாக்கும் நாடு களுடன் உறவை வைத்துக்கொண்டால் மனித உரிமைகள் தொடர்பாக அந்நாடு கள் கேட்கும் கேள்விகளுக்கு இலங்கை அர சால் பதிலளிக்க முடியாது. அந்தக் கேள்வி களுக்குப் பயந்துதான் நல்ல நாடுகளுடன் உறவைத் துண்டிப்பது மாத்திரமன்றி அந் நாடுகளுடன் சீறிப்பாயவும் செய்கிறது. (அ-சி)

பிரிட்டிஷ் அமைச்சர் டேவிட் மில்லிபாண்ட் விடுதலைப் புலிகளை ஊக்குவிக்கிறாராம்!

இலங்கை அரசு இப்படிக் குற்றச்சாட்டுகிறது

கொழும்பு, மே 12

இலங்கையில் விடுதலைப்புலிகள் அப்பாவி பொதுமக்களைக் கொல்வதை, பிரிட்டிஷ் வெளியுறவு அமைச்சர் டேவிட் மில்லிபாண்ட் கவனப்பிசகாக ஊக்கு விக்கிறார் என அரசின் மூத்த அதிகாரி ஒருவர் குற்றஞ்சாட்டியுள்ளார்.

அரசால் அறிவிக்கப்பட்ட பாதுகாப்பு வலயப் பகுதியில் நடத்தப்பட்ட கடுமை யான ஷெல் தாக்குதலில் கிட்டத்தட்ட 400 பொதுமக்கள் கொல்லப்பட்டதோடு, ஆயிரத்துக்கும் அதிகமானோர் காயம டைந்தனர் என அந்தப் பகுதியில் உள்ள மருத்துவர் ஒருவர் பி.பி.ஸிக்குத் தெரிவித் திருந்தார்.

இந்த ஷெல்கள் அரச கட்டுப்பாட்டில் இருந்த பகுதிகளில் இருந்து வந்தவை போன்று தென்படுகின்றன.

ஆனால், இந்த பாதிப்புக்கள் விடு தலைப் புலிகளால் ஏற்படுத்தப்பட்டவை என்றும், அவர்களை டேவிட் மிலிபாண்ட் ஊக்குவிக்கிறார் என்றும் பி.பி.ஸிக்கு வழங்கிய செவ்வியில் அரச சமாதான செயலகப் பணிப்பாளர் பேராசிரியர் ரஜீவ விஜேசிங்க தெரிவித்துள்ளார்.

விடுதலைப்புலிகள் சரணடைய வேண்டுமா - என்ற கேள்விக்கு நழுவலாக பதிலளிப்பதன் மூலம் அவர் விடுதலைப் புலிகளை ஊக்குவிக்கிறார் என்று ரஜீவ விஜேசிங்க மேலும் குற்றஞ்சாட்டினார்.

வட்டுக்கோட்டை...

(முதலாம் பக்கத் தொடர்ச்சி)

பிரதேசங்களை உள்ளடக்கிய சுதந்திரமும் இறைமையும் கொண்ட தமிழீழத் தனியரசே தீர்வென்ற அவாவை மீள் வாக்குப் பதிவு மூலம் வெளிப்படுத்தியுள்ளனர் என 'ஊத்துறூட்' என்று பல்லின பண்பாட்டு வார இதழ் தெரிவித்துள்ளது. (அ-1)

(முன்னர் வந்த செய்தி 3 ஆம் பக்கத்தில்)

இலங்கையில்...

(முதலாம் பக்கத் தொடர்ச்சி)

உறுப்பினர் லக்ஷ்மன் கிரியெல்ல கூறியவை வருமாறு:-

எமது தலைவர் ரணில் விக்ரமசிங்கவின் ஐரோப்பிய விஜயம் தொடர்பாக அரச ஊடகங்கள் பல்வேறு வகையான கருத்து களை வெளியிட்டன.

அவரது விஜயத்தில் மறைப்பதற்கு எதுவுமில்லை. இந்த நாட்டுக்குத் துரோக மிழைக்கும் வகையில் அவர் அங்கு செல்ல வில்லை. இந்த நாட்டில் மீறப்படும் மனித உரிமைகளைப் பாதுகாப்பதற்காகவேதான் அவர் செல்கிறார்.

இன்றைய ஜனாதிபதி மனித உரிமை ஆணையத்தில் முறைப்பாடு செய்தார்

மஹிந்த ராஜபக்ஷ எதிர்க்கட்சித் தலை வராக இருந்தபோது மனித உரிமைகளுக் காகக் குரல் கொடுத்தார். ஜெனிவா மனித உரிமை ஆணையத்தில் முறைப்பாடு செய் தார். ஆனால், அவரே இப்போது மனித உரிமை மீறல் நடவடிக்கைகளில் ஈடுபட்டு வருகின்றார்.

எல்லாவற்றுக்கும் மதத்தைக் காரணம் காட்டி அரசு இந்த மனித உரிமை மீறல்க ளில் ஈடுபட்டு வருகின்றது. ஊடகவியலா ளர்கள் கொலை செய்யப்படுகின்றனர். கைது செய்யப்பட்டு - தடுப்புக் காவலில் வைக்கப்பட்டு சாட்சியங்கள் எவையுமின்றி விடுவிக்கப்படுகின்றனர்.

இந்த மாதிரியான ஜனநாயகமற்ற நிலைமை மாறவேண்டும். எதிர்க்கட்சி யினர் என்ற வகையில் இது தொடர்பாக நடவடிக்கை எடுக்கவேண்டிய பொறுப்பு எம்மிடமுண்டு.

எமது தலைவர் ரணில் விக்ரமசிங்க அவரது ஆட்சியில் மிகவும் நீதியாகவும், நேர்மையாகவும் செயற்பட்டவர். அப்படிப் பட்ட ஒருவர் ஜனநாயக மீறலைப் பார்த் துக்கொண்டிருக்கமாட்டார்.

எமது தலைவர் இந்த விடயத்தின் போது பல நாடுகளைச் சேர்ந்த மனித உரிமை அமைப்புகளைச் சந்தித்து எமது நாட்டின் தற்போதைய நிலைமை பற்றிப் பேசுவார் - என்றார். (அ-சி)

புதிய பாதுகாப்பு....

(முதலாம் பக்கத் தொடர்ச்சி)

கடும் எதிர்த் தாக்குதலை முறியடித்தவாறு முன்னேறுகின்றனர். நேற்று 800 மீற்றர் தூரத்தை அவர்கள் மீட்டுள்ளனர் என்றும் படைத்தரப்பில் தெரிவிக்கப்பட்டது.

புதிதாகப் பிரகடனம் செய்யப்பட்ட கரிய முள்ளிவாய்க்காலுக்கும் வெள்ள முள்ளிவாய்க்காலுக்கும் இடைப்பட்ட 2 கிலோ மீற்றர் நீளம் உள்ள மக்கள் பாது காப்பு வலயப் பகுதியை படையினர் அண் மித்து விட்டனர் என்று தெரிவிக்கப் பட்டது.

நேற்றுப் படையினர் மேற்கொண்ட நடவடிக்கையின்போது விடுதலைப்புலி களின் பல துப்பாக்கி நிலைகளை அழித்து முன்னேறியதாகவும் - நேற்று முன்தினமும் புலிகளின் ஆட்லறி தளங்கள் பலவற்றை படையினர் கைப் பற்றி உள்ளதாகவும் கனரக வாகனங்கள் மீட்கப்பட்டதாகவும் - படைத்தரப்பு மேலும் தகவல் வெளியிட்டுள்ளது.

இராணுவத்தின் 58ஆவது படைப்பிரி வினர் ஞாயிற்றுக்கிழமை தொடக்கம் மேற்கொண்டு வந்த கடுமையான தாக் குதல்களின் பின் நேற்றுக் காலை இப்பகு தியை மீட்டதாக அந்தப் படைப்பிரிவின் கட்டளைத் தளபதி பிரிகேடியர் சவீந்திர சில்வா தெரிவித்துள்ளார்.

மேலும் படையினரின் திடீர் ஊடுரு வலைத் தடுப்பதற்காக புலிகள் ஒவ் வொரு 200 மீற்றர் தூரத்துக்கும் இடையில் மண் அணையை அமைத்திருந்தனர். - படையினரின் தாக்குதலின்போது 43 விடுதலைப்புலிகள் கொல்லப்பட்டனர், பலர் காயமடைந்தனர். புலிகளின் குறிப் பிட்ட சில வாகனங்களையும், விமானத் தைத் தாக்கும் ஆயுதம் ஒன்றையும் தாம் மீட்டுள்ளதாகவும் பிரிகேடியர் சவீந் திர சில்வா கூறினார்.

கடந்த 8ஆம் திகதி (வெள்ளிக் கிழமை) படையினர் அறிவித்த புதிய பாதுகாப்பு வலயம் கரியமுள்ளிவாய்க்கால் பகுதிக் குத் தெற்கே அமைந்துள்ள வெள்ளமுள்ளி வாய்க்கால் பகுதி உள்ளிட்ட இரண்டரை சதுர கிலோ மீற்றர் பரப்பாகும் (அ-1-7)

கற்கும் வெளியீடு

தரம்1-5மாணவர்களுக்குரிய ஏப்பிரல்-மே மாத இதழ்கள்

வெளிவந்துவிட்டன

"உங்கள் பிள்ளையின் ஆற்றலை மேம்படுத்தும்"

Bajaj மீண்டும் விற்பனையில்...

டிஸ்கவரி 135 cc கறுப்பு/நீலம் கறுப்பு/சிவப்பு

CT 100 சிவப்பு கறுப்பு

கறுப்பு Pulsar பல்சர் 180

கறுப்பு Pulsar பல்சர் 200

S.J.MOTORS

இல.164,ஸ்ரான்லி வீதி, (த பினான்ஸ் கம்பனிக்கு அருகில்)யாழ்ப்பாணம். T.P. 021 222 7566

Digitized by Noolaham Foundation.
noolaham.org | aavanaham.org

இப்பத்திரிகை, நியூ உதயன் பப்ளிகேஷன் (பிறைவேற்) லிமிட்டெட் நிறுவனத்தினால் யாழ்ப்பாணம் கஸ்தூரியார் வீதியில் 361 ஆம் இலக்கத்திலுள்ள அவர்களது பணிமனையில் 12.05.2009 இல் அச்சிட்டு வெளியிடப்பெற்றது.

இதயன்

நற்சிந்தனை

''கல்விக்காக எதையும் தியாகம் செய் எதற்காகவும் கல்வியைத் தியாகம் செய்யாதே!''

க.பொ.த.உயர்தர கல்விச்சுடர்

12.05.2009 (12) செவ்வாய்க்கிழமை

Special Guidance For A/L 2009&2010

க. பொ.த உயர் மாணவர்களுக்கென தனியாக வெளிவரும்

கல்வி இணைப்பிதழ்

கல்விப் பொதுத் தராதரப் பத்திர (உயர் தர) மாதிரிப் பரீட்சை - 2009 ஆகஸ்ட்
General Certificate of Education (Advance.Level) Model Examination - 2009 August

புவியியல்-02

ஆசிரியர்:-
L.C.JANJABEEL B.A (Hons), Geography (sp),
Toppur - Trincomalee
Former Lecturer in Jamiah Naleemiya, Beruwela

பௌதிகப் புவியியல், விடைக்குறிப்புகள்

01. 1) 1. காளான் வடிவப் பாறைகள் - Mashroom Rocks :

இந் நில உருவங்கள் அகன்ற மேற்தளத்தினையும் கீழ்த்தளத்தினையும் கொண்டிருப்பதுடன் இடைப்பகுதியில் ஒடுங்கிய தாவரத் தண்டுப்பகுதி போன்ற தோற்றத்தையும் கொண்டிருக்கும். இந்த ஒடுங்கிய இடைப்பகுதி மிக உயர்ந்த அளவில் இடம்பெறும் தேய்தற் தொழிற்பாட்டினை எடுத்துக்காட்டி நிற்கும். இத்தகைய நிலவுருவங்கள் ஒருசில மீற்றர்கள் உயரம் கொண்டவை. மென்மையான மற்றும் கடின பாறைகள் வெளித்தோன்றிக் காணப்படும் இடங்களில் மென்மையான பாறைப்படுக்கைகள் எதிர்ப்புடன் கூடிய கடின பாறைப்படுக்கைகளை விட அதிகம் அரிப்புக்கு உள்ளாகின்றன. வெளியே தோற்றமளிக்கும் பாறை மேற்பரப்புக்கள் காற்றினால் பாறைத்தொகுதிகளின் பல பொருட்கள் அகற்றப்பட்ட நிலையில், ஒழுங்கற்ற உருவ அமைப்பினைக் கொண்டனவாக மாறுகின்றன.

2. யாடாங்குகள் - Yardangs :

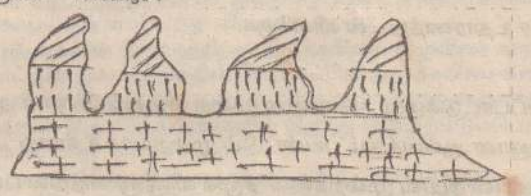

இடையிடையே நெடுக்குத் தாழிகளையும் (Furrows) குத்தான கரடுமுரடான பாறைச் சுவர்களையும் சமாந்தரமான முறையில் கொண்டு காணப்படும் சில உருவமே யாடாங்குகள் ஆகும். காற்றின் கடுமையான வேகத்தினால் இத்தகைய நில உருவங்கள் தோற்றம்பெறுகின்றன. மென்பாறைகளில் உள்ள புடகங்கள் (Vesicles) (புடைத்துநிற்பவை) காற்றினால் நாளுக்குநாள் அரிக்கப்பட்டு [illegible]க்குத் தாழிகள் நன்கு வழித்தெடுக்கப்பட்டு அரிக்கப்பட்டுவிட குத்தான கடினப் [illegible]றை களின் படுக்கைகள் நெடுக்குத் தாழிகளுக்கிடையே பாறைத்தொடர்போல [illegible]ட்சி யளித்துநிற்கும். இவை யாடாங்குகள் ஆகும். இந்த நெடுக்குப் பாறைச் [illegible]ர்கள் ஒருசில மீற்றர் உயரம் கொண்டவையாக உள்ளன. தென் அமெரிக்காவி [illegible] அற்ற காமா பாலைவனப் பிரதேசம், மத்திய ஆசிய பாலைவனங்கள் என்பவற்றில் யா [illegible]ங்கு கள் காணப்படுகின்றன.

3. பீடைக் கிடைத்திணிவு - Zeugen :

காற்றின் தேய்தற்செயற்பாடு காரணமாக அரிக்கப்பட்டு நெடுக்குத் தாழிகளுக்கு இடையே காணப்படுகின்ற ஒழுங்கற்ற பாறைச்சுவர் அமைப்பே பீடைக் கிடைத்திணிவுகள் ஆகும். பீடைக்கிடைத்திணிவுகள் அரிக்கப்படாமல் தொடர்ந்து எஞ்சியிருக்கும் கடினமான பாறை முடிகளைக் (cap rock) கொண்டிருக்கின்றன. அதேவேளையில் அவற்றிற்குக் கீழே அமைந்திருக்கும் கிடையான மென்பாறைகள் காற்றினால் மிகவும் இலகுவான முறையில் அரித்து வழிக்கப்பட்டுவிடுகின்றன. தொடர்ந்து இடம் பெறுகின்ற தேய்தற்செயற்பாடுகள் படிப்படியாக நெடுக்குத் தாழிகளில் மட்டத்தினைக் குறைத்துவிடுகின்றன.

2) தாவரங்கள்:

பாலைவனங்களில் கிடைக்கப்பெறும் மழையின் அளவு மிகவும் அருமையாக இருப்பதனால் அவை தரைமேற்பரப்பில் பூரணமாகத் தாவரப்போர்வை ஒன்றினைக் கொண்டிருப்பதில்லை. அங்கும் இங்குமாக ஒருசில தாவரங்கள் காணப்படும் பாலைவனங்களில் அதிகளவு நிலங்களில் அதிகளவு நிலங்கள் வெறும் தரைகளாகவே காணப்படுகின்றன.

இங்கு வளருகின்ற தாவரவகை முட்களுடன் கூடிய தாவரங்களாக இருக்கின்றன. கற்றாழை, கள்ளி மற்றும் முட்களுடன் கூடிய Pear எனப்படும் தாவர இனம் மற்றும் தாவரங்கள் இங்கு அதிகளவில் காணப்படுகின்றன. இவை மிகவும் குறைவான மழை கிடைக்கப்பெறுகின்ற ஒரு பிரதேசத்தில் தாம் தொடர்ந்து நிலைத்திருப்பதற்கு ஏற்ற வகையில் இசைவாக்கம்கொண்டனவாக உள்ளன. வறள்நில வளரிகள் என அழைக்கப்படும் இத் தாவரங்கள் வறட்சியினைத் தாங்குவதற்கேற்ற இசைவாக்கம்பெற்றவை. அவை முட்கள் அல்லது முனைகளைக் கொண்டிருக்கின்றன. சில தாவரங்கள் தடிப்பான இலைகளைக் கொண்டிருக்கின்றன. வேறுசில எவ்வித இலைகளையுமே கொண்டிருப்பதில்லை. இவை தமக்குத் தேவையான நீரினைத் தமது தண்டுப்பகுதிகளிலும், வேர்களிலும் சேமித்துக்கொள்கின்றன. சில தாவரங்கள் அருவருக்கத்தக்க மனத்தைக் கொண்டிருப்பதனால் அவை ஆடுகளினாலோ அல்லது வேறு மிருகங்களினாலோ உண்ணப்படுவதில்லை. குட்டையான புற்களும் புதர்க் காடுகளும் தொடர்ந்து வறண்டநிலையில் இருப்பதுடன் பல மாதங்களுக்கு உறங்குநிலையில் இருப்பதுபோல் இருக்கின்றன. ஆனால், மழை ஒன்று கிடைக்கப்பெற்றவுடன் இவை திடீரெனப் புத்துயிர் பெறுகின்றன. பாலைவனங்களில் உள்ள அந்நிலத்திற்கே மிகவும் உரித்தான தாவரம் கற்றாழை, கள்ளி ஆகியனவாகும். பலவகையான கற்றாழைகள் உள்ளன. இவை வறண்ட நிலைமைகளுக்கு ஏற்றவிதமாக தம்மைத் தயார்படுத்திக்கொள்கின்றன. சிலவகைக் கற்றாழைகள் சதைப்பிடிப்பான தண்டுகளைக் கொண்டிருக்கின்றன. இவற்றில் இலைகளே இருப்பதில்லை. சிலவகைக் கற்றாழைகளில் தாவரத்தின் வளரும் இறுதிக் காலப்பகுதியிலேயே இலைகள் தோன்றுகின்றன. அவை தமக்குத் தேவையான நீரினைத் தமது தடித்த தண்டுகளிலேயே சேமித்துவைத்துக்கொள்கின்றன. கற்றாழைகள் ஆழமற்ற வேர்களை உடையவை. ஆனால், அவை மிகவும் பரந்து காணப்படுகின்றன. அதன்மூலம் அவை பரந்த ஒரு பிரதேசத்திலிருந்து தமக்குத் தேவையான நீரினைப் பெற்றுக்கொள்கின்றன.

2) விலங்கினங்கள்

* பாலைவனங்கள் விலங்கினங்களின் வாழ்க்கைக்கு உகந்த சூழலை வழங்குவதில்லை.
* பகற்பொழுதில் அதி உயர்வான வெப்பநிலை நிலவும் ஒரு பரந்த பிரதேசத்தில் மேற்பரப்பு நீரின் பற்றாக்குறை, தாவரங்களுக்கு ஏனைய மூலங்களிலிருந்து மட்டுப்படுத்தப்பட்டுக் கிடைக்கப்பெறும் உணவு விநியோகம் மற்றும் இரவில் நிலவும் கடுமையான குளிர்த்தன்மை என்பன இப்பிரதேசங்களில் உள்ள சாதகமற்ற காரணிகளாகும்.
* மிகவும் வெப்பமான பாலைவனங்களில் காணப்படுகின்ற அத்தகைய ஒரு வாழ்க்கை அமைப்பினை அங்கு நிலவுகின்ற விரும்பத்தகாத சூழலுக்கு இசைவாக மாற்றியமைத்து வாழவேண்டிய தேவை இங்கு வாழும் விலங்குகளுக்கு உண்டு.

★ ★ ★ இவ்வார இணைப்பிதழில்.....

★ புவியியல் பகுதி - 11இன் விடைக்குறிப்புக்கள்....
★ அளவையும் விஞ்ஞானமும் கொழும்பு வலய வினாத்தாள் - 11 (கொ.வ.நி)
★ இரசாயனவியலின் கொழும்பு வலய வினாத்தாள் 01இன் தொடர்ச்சி....
★ கணக்கீடு கொழும்பு வலய வினாத்தாள் - 01,இன் பகுதி - 11இன் விடைக்குறிப்புகள்.....
★ பௌதீகவியலின் பொறியியல் வினாத்தொகுப்புத் தொடர்ச்சியும் அவற்றின் விடைக்குறிப்புக்களும்....

* ஒணான், பாம்பு, எலி போன்ற விலங்கினங்கள் நிலத்திற்குக் கீழேயுள்ள துவாரங்களில் தமது இருப்பிடத்தைஏற்படுத்திக் கொள்வதன்மூலம் பகற்பொழுதின் கடுமையான வெப்பத்திலிருந்து தம்மைப் பாகாத்துக்கொள்வதுடன்மட்டுமல்லாமல் தம்மைக் கொன்று தின்கின்ற விலங்கினங்களிடமிருந்து தமக்குப் பாதுகாப்பினையும் ஏற்படுத்திக் கொள்கின்றன.
* அவை சூரிய மறைவின் பின் தமது பொந்து வடிவிலான இருப்பிடங்களிலிருந்து வெளி வந்து தமக்குத் தேவையான இரையைத் தேடிக்கொள்கின்றன.
* உதாரணமாக பாலைவன நரி, கழுதைப்புலி மற்றும் பாலைவன ஆடு போன்ற மிருகங்கள் வேகமாக ஓடக்கூடிய வல்லமை படைத்தவையாக இருப்பதனால் நீர் மற்றும் புல்நிலங்கள், அடர் புதாகள் என்பவற்றின் தோற்றுவாய் இடங்களைத் தேடிப் பரந்த பிரதேசத்தில் அலைந்து திரிகின்றன.
* இங்கு காணப்படும் சில விலங்கினங்கள் பல நாட்களுக்கு நீரின்றித் தம்மைச் சமாளித்துக் கொள்ளக்கூடிய ஆற்றல் கொண்டவை.
* ஒட்டகம் பாலைவனச் சூழலுக்கு ஏற்றவிதமாக தன்னை மாற்றியமைத்துவாழ்கின்ற விலங்கினத்திற்குச்சிறந்த உதாரணமாக உள்ளது.
  * ஒட்டகம் உறுதியான பலம்வாய்ந்த கலங்களை உடையதாக இருப்பதுடன் மட்டுமன்றி, அதனது தசை திண்டுத்தன்மையானபாதங்கள் மணல் மேற்பரப்பில் அல்லது பாறைத்தன்மையான மேற்பரப்புக்களில் புதையாமல் விரைவாகப் பயணிப்பதற்கும் உதவுகின்றன.
  * இது உறுதியான பலம்வாய்ந்த உடலமைப்புக்கொண்ட விலங்காக இருப்பதனால் அதன் முதுகுப்புறத்தில் அதிகளவு பாரத்தினை ஏற்றிச் செல்லவும் பயன்படுகிறது.
  * ஒட்டகம் பல நாட்களுக்குத் தேவையான நீரை அதன் வயிற்றுப் பகுதிக்குள் சேமித்து வைத்திருப்பதனால் அது பாலைவனப் பிரதேசத்தில் நீரினறி நீண்ட நாட்களுக்கு வாழக்கூடியதாக உள்ளது. எனவே, அது பாலைவனக் கப்பல் என்று பெயர் பெறுகின்றது.
  * ஒட்டகத்தின் மேற்பகுதியில் இருக்கும் ஏரி என்ற அமைப்பு பட்டினிக்காலங்களின் பொழுது அதற்குவேண்டிய சக்தியினை வழங்குகின்றது.
  * அதன் உதடுகளும், உறுதியான பற்களும் மரப்பட்டைகளை உரித்து எடுக்கவும் முள் உள்ள தாவரங்களின் தண்டுகளைச் சாப்பிடவும்கூட இடமளிக்கின்றன.
  * காற்றினால் எழுகின்ற தூசுகளிலிருந்து இந்த விலங்கினத்தைப் பாதுகாப்பதற்கு ஏற்ற வகையில் அதனது கண்மடலகளும் மூக்குத்துவாரங்களும் உருவமைக்கப்பட்டிருக்கின்றன.

02. 1) * புவியோட்டின் அமைப்பு ஒன்றின் மீதொன்றாக அமைந்துள்ள 3 பிரதான படைகளை உள்ளடக்கியது. அவையாவன,
  1. புவியோடு (Crust) 2. இடையோடு (Mantle)
  3. கோளவகம் (Core)
* புவியின் மேற்பரப்பானது பல்வேறுவகையான பாறைகளைக் கொண்டுள்ளது.
* புவியின் இணைவியல் அம்சங்களாக மேற்படையில் (புவியோடு) மட்டும் 4 பிதான கூறுகளைக் கொண்டுள்ளது. அவையாவன,
  1. வளிக்கோளம் (Atmosphere) 2. நீர்க்கோளம் (Hydrosphere)
  3. கற்கோளம் (Lithosphere) 4. உயிர்க்கோளம் (Biosphere)
* தரப்பட்டுள்ள இவ்வுருக்களின் குறுக்குவெட்டின் மூலம் புவியின் முழுமையான உட்கட்டமைப்பை விளக்கமுடியும்.

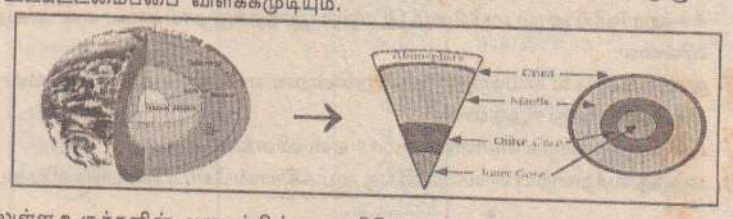

மேலுள்ள உருக்களின் அமைப்பின்படி புவியோடானது சீயல் (Sial), சீமா (Sima) என்ற இரு படைகளையும் இடையோடு அப்பர் மென் (மேற்படை), லோவர் மென் (கீழ்ப் படை) என்ற படைகளையும், அகடு/கோளவகம் ஆனது உள் அகடு, வெளி அகடு என்ற இரு பிரிவுகளையும் உள்ளடக்கியுள்ளது.

இங்கு புவியின் மேற்பரப்பு எனக் கருதப்படும் மேற்படையானது புவியின் மொத்தத் திணிவில் 0.2% ஐ மட்டுமே உள்ளடக்கியுள்ளது. மேற்குறிப்பிட்டது போல் விளக்கப்படங்களுடன் விளக்கவேண்டும்.

தொடர்ச்சி V பக்கத்தில் .....

எதிர்வரும் வாரம் முதல்

உங்கள் அபிமான இதயன் கல்விச்சுடர் வழங்கும்

உயர்தர மாணவர்களுக்கான தயாரிப்புத்தல் வினாத்தாள்கள்

மேல் மாகணக்கல்வித்திணைக்களமும் கொழும்பு தமிழ்ச்சங்கமும் இணைந்து நடாத்தும் பரீட்சை வினாத்தாள்கள் யாழ் மாணவர்களின் நலன் கருதி

உங்கள் அபிமான கல்விச் சுடரில் தொடர்ச்சியாக வெளிவரவுள்ளது.

உங்கள் பிரதிகளுக்கு அருகில் உள்ள இதயன் முகவரிடம் இன்றே முற்பதிவு செய்யவும்.

மேலதிக தொடர்புகளுக்கு:
071 4273035 / 071 6850005

இவ் வெளியீடு தொடர்பான விமர்சனங்களுக்கும் கருத்துக்களுக்கும் 071-4273035, 0716850005 என்ற கையடக்கத் தொலைபேசி இலக்கத்துடன் காலை 9.30 தொடக்கம் மாலை 4.30 வரை தொடர்புகொள்ளலாம்.

Digitized by Noolaham Foundation.
noolaham.org | aavanaham.org

கல்விப் பொதுத் தராதரப் பத்திர (உயர் தர) மாதிரிப் பரீட்சை - 2009 ஆகஸ்ட்
General Certificate of Education (Advance Level) Model Examination - 2009 August

அளவையியல் - 01 கொழும்பு வலய பரீட்சை வினாத்தாள்

பகுதி - 1

★ பகுதி 1,2,3 ஆகியவற்றிலிருந்து குறைந்தது ஒரு வினாவையேனும் தெரிந்தெடுத்து எல்லாமாக ஐந்து வினாக்களுக்கு மட்டும் விடை எழுதுக.

01. அ) கீறிட்ட இடங்களை பொருத்தமான சொற்களைக் கொண்டு நிரப்புக.
சரியான விடைக்கு ஒரு புள்ளி வழங்கப்படும் தவறான விடைக்கு ஒரு புள்ளி குறைக்கப்படும்.

1. ..... அனுபவ விஞ்ஞானமாக கொள்ளப்பட்ட போதிலும் தூய கணிதம் ..... ஆக கொள்ளப்படுகிறது.
2. சமூக விஞ்ஞானமாகக் கொள்ளப்படும் ..... இது வரையறைகளின் கீழ் .....வும் கொள்ளப்படுகிறது.
3. மரபணுவியல் ..... விஞ்ஞானமாகக் கொள்ளப்படும் போது தாவரவியல் ..... விஞ்ஞானமாகும்.
4. ஒழுக்கவியல் ..... விஞ்ஞானமாக கொள்ளப்படும் ஆனால், கைரேகை சாஸ்திரம் .....
5. கணினி விஞ்ஞானம் ..... சரியான உதாரணமாக அமையும்போது அதீத உளவியல் உண்மையில் .....

ஆ) பின்வரும் கூற்றுக்கள் உண்மையானவையா அல்லது பொய்யானவையா எனக் குறிப்பிடுக.
சரியான விடைக்கு ஒரு புள்ளி வழங்கப்படும். தவறான விடைக்கு ஒரு புள்ளி குறைக்கப்படும்.

1. அளவையியல் உயர்நெறி விஞ்ஞானமாகும்.
2. உய்த்தறிவாதத்தின் முடிவு எப்போதும் உண்மையாகும்.
3. கருதுகோள் ஏற்கப்படுவதற்கு தற்காலியான முறை ஒன்று உள்ளது.
4. பூமிதட்டைவடிவானது என்பது விஞ்ஞான கருதுகோள் ஆகும்.
5. விஞ்ஞானங்கள் எல்லாம் அனுபவ சோதனைக்கு உட்படுத்தக்கூடியவை.
6. ஒரு விதிக்கு எதிராக மேலும் ஒரு விதி படைக்க முடியாது.
7. மலடி தன்மகனுடன் செல்கிறாள் என்பது சோதித்து அறியவேண்டிய கூற்றாகும்.
8. சமூக விஞ்ஞானங்களின் தீர்ப்பு சோதனையை பயன்படுத்த முடியாது.
9. சக்தி வேறுவடிவத்திற்கு மாற்றப்படும் என்பது விஞ்ஞானக்கூற்றாகும்.
10. அனுபவரீதியில் சோதிக்க முடியாத எதுவும் விஞ்ஞானமாக ஏற்க முடியாதவை.

02. அன்ரன் வான் லியூவன் ஹூக் அவர்கள் லென்சுகளைக் கடைந்து பொழுதுபோக்கிற்காக மைக்ராஸ்கோப்பை தயாரித்தார். மேலும் தன்னுடைய கடையிலும் பல லென்சுகளை கடைந்து புதிதாக பல மைக்ராஸ்கோப்புகளை தயாரித்தார். அக்காலத்தில் மைக்ராஸ்கோப்புகள் கடைகளில் விற்பனை செய்யப்படுவதில்லை. அது குழந்தைகளின் விளையாட்டுப்பொருளாக இருந்தது. லியூவன் ஹூக் பிறப்பதற்கு முன்பே 1590ல் S.ஜான்சன் என்பவர் இரண்டு லென்சுகளை கொண்ட மைக்ராஸ்கோப்பைத் தயாரித்திருந்தார். லியூவன் ஹூக் தயாரித்த மைக்ராஸ்கோப் 270 மடங்கு உருப்பெருக்கும் தன்மை கொண்டது. இவர் தயாரித்த மைக்ராஸ்கோப் மூலமாக கம்பளி நூல், தலைமுடி என்பவற்றை அவதானித்து படம் வரைந்தும் குறிப்பெடுத்தும் வைத்தார். மணிக்கணக்காக பொறுமையுடன் அவதானிக்கும் தன்மை அவருக்கு உண்டு. 1673 ஆம் ஆண்டு ஒருநாள் அவர் தேங்கியிருந்த மழை நீர் ஒரு சொட்டை மைக்ராஸ்கோப் மூலம் பார்த்தார். அதில் ஏராளமான நுண் உயிர்கள் அங்கும் இங்கும் தாறுமாறாக ஓடிக்கொண்டிருந்தன. அவை நீந்திக் கொண்டும் விளையாடிக்கொண்டும் இருப்பதாக அவருக்கு தோன்றின. இவற்றை வெறும் கண்களால் பார்க்க கூடியதைவிட 1000 மடங்கு சிறியது.

கண்ணுக்குத் தெரியாத இந்த ஒரு செல் உயிரியை சிறு உயிரி அல்லது நுண் விலங்கு என்றார். இதை படமாக வரைந்து வைத்தார். இதுவே பக்டீரியா ஆகும். முதன்முதலில் பக்டீரியாவை பார்த்தவர் இவர்தான். ஆனால், அது என்ன என அவரால் கூறமுடியவில்லை. மழை பெய்யும்போது நுண்ணுயிர்களும் ஆகாயத்திலிருந்து வந்திருக்க வேண்டும் என்று எண்ணினார். அதை அறிய மழை பெய்யும்போது நேரடியாக சேகரித்த நீரில் சோதித்தார். நுண்ணுயிர் எதுவும் காணப்படவில்லை. பலநாட்கள் தேங்கிய நீரில்தான் நுண்ணுயிர் காணப்பட்டது. இவை அவற்றின் பெற்றோர் வழி வந்தது என நம்பினார்.

இரத்தம் இரத்தக்குழாய் வழியாக செல்வதைப் பார்த்தார். மேலும் மிகச்சிறிய நுண்ணிய இரத்தக்குழாயையும் அதன் சுவர்களையும் பார்த்தார். வில்லியம் ஹார்வி 1616ல் இரத்தச் சுற்றோட்டத்தைக் கண்டுபிடித்த போதிலும் மயிரிழை போன்ற நுண்ணிய குழாய்களைப் பார்க்க முடியவில்லை. 1695 ஆம் ஆண்டின் பின்னே நோய்க்கு காரணமாக இருக்கும் கிருமிகளை மருத்துவர்கள் ஆய்வுசெய்தனர். இதன் பின்பே விஞ்ஞானம் வளர்ச்சி அடையத்தொடங்கியது எனலாம் கீழ்வருவனவற்றுக்கு விடை தருக.

1) லியூவன் ஹூக் கண்டுபிடிப்பாளராக வருவதற்கு உதவிய அவரது குண இயல்பை விஞ்ஞானிகளின் மனப்பாங்குடன் ஒப்பிட்டு விளக்குக.
2) மழை நீரில் அவதானிக்கப்பட்ட நுண்ணுயிர் தொடர்பாக பின்வருவனவற்றிற்கு விடை தருக.
   1. நுண்ணுயிர் தொடர்பாக கருதுகோள் முன்வைக்கப்பட்டதா?
   2. நுண்ணுயிர் கண்டுபிடிக்கப்பட்ட நிகழ்வு எத்தன்மையானது?
   3. மைக்ரோஸ்கோப்பை முதலில் வடிவமைத்தவர் யார்?
   4. ஹார்வியினால் மயிரிழை போன்ற இரத்தக்குழாய்களை ஏன் அவதானிக்க முடியவில்லை.
3) நுண்ணுயிர்கள் எவ்வாறு தோன்றுகின்றன என அறிவதற்கு லியூவன் ஹூக் செய்த சோதனை யாது? அதனை
   பரிசோதனையாக கொள்ளலாமா? ஏன் விளக்கம் தருக?
4) மருத்துவத்துறையின் வளர்ச்சிக்கு மைக்ரோஸ்கோப்பின் பங்களிப்பை விளக்குக.

03. அ. நோக்கலை அடிப்படையாகக் கொண்டு சரியான முடிவுகள் அமைக்கப்பட்டுள்ளதால் பரிசோதனை முக்கியமற்றதாகும். இக்கூற்றை ஏற்றுக்கொள்கிறீரா? விளக்குக.
ஆ. விஞ்ஞான வளர்ச்சியில் தீர்ப்புச் சோதனையானது பிரதான பங்கு வகிக்கிறது. உதாரணத்துடன் விளக்குக.
இ. புடவை வியாபாரி தன் கையால் இரண்டு முழம் அளந்து கொடுத்தது ஒரு மீற்றருக்கு சரியாக காணப்பட்டது.
என்பதால் முழம் திருத்தமான அளவீடாக கொள்ளலாமா? விளக்குக. விஞ்ஞானத்திற்கு வேறுபட்ட அளவீடுகளின் பயனை விளக்குக.

04. அ. விஞ்ஞானக் கருதுகோள் ஒன்றிற்கு இருக்கவேண்டிய பண்புகள் எவை? பத்தாம் இடத்திற்கு வியாழன் வருவது நிச்சயம் இடமாற்றத்தைத் தரும் என்பதில் கருதுகோளின் பண்புகள் உள்ளதா? விளக்குக.
ஆ. விஞ்ஞான விதிகளுக்கும் கோட்பாடுகளுக்குமிடையே வேறுபாடுகளை உதாரணத்துடன் விளக்குக.
இ. இயற்கையின் தோற்றப்பாடு ஒன்றை நாளாந்தம் கண்டுகொண்டபோதிலும் அதன் விளக்கத்தைப் பெற்றுத்தருவதே விஞ்ஞான விளக்கமாகும். உதாரணத்துடன் விளக்குக.

பகுதி - 11

05. அ. நிகழ்தகவு பற்றிய பாரம்பரிய விளக்கத்திற்கமைய நிகழ்தகவு செயற்படுவதற்கான நிபந்தனைகள் எவை? நிகழ்தகவுச் சூத்திரத்துடன் விளக்குக.
ஆ. நிகழ்தகவு பற்றிய மீள்திறன் விளக்கம் எச்சந்தர்ப்பத்தில் சிறப்பாக பொருந்துகிறது. உதாரணத்துடன் விளக்குக.
இ. ஒரு கூடையினுள் ஒரே அளவான 4 பந்துகள் உள்ளன. அவற்றுள் 2 சிவப்பு, 2 பச்சை. கூடையிலிருந்து எழுமாற்றாக ஒரு பந்து எடுக்கப்பட்டு அதன் நிறம் குறிக்கப்படுகிறது. எடுத்த பந்து திரும்பி வைக்கப்படாத வகையில் பிறிதொரு பந்து எடுக்கப்பட்டு அதன்நிறம் குறிக்கப்படுகிறது. அதுவும் திருப்பி இடப்படாத நிலையில் மீண்டும் ஒரு பந்து எடுக்கப்படுகிறது. பின்வருவனவற்றைக் காட்டுக.
   1) எடுக்கப்படும் மூன்று பந்துகளும் சிவப்பாக இருப்பதற்கான நிகழ்தகவு என்ன?
   2) எடுக்கப்பட்ட மூன்று பந்துகளுள் இரண்டு சிவப்பாக இருப்பதற்கான நிகழ்தகவு என்ன?
   3) மூன்று எடுப்புக்களில் முதலாவது மட்டும் சிவப்பாக இருப்பதற்குரிய நிகழ்தகவு என்ன?
   4) இந்நிகழ்வுக்கான மாதிரி வெளியை வரைந்து காட்டுக.

06. அ. சம மாதிரிகள், வகையீட்டு மாதிரிகள் என்பவற்றை உதாரணத்துடன் விளக்குக.
ஆ. 25, 30, 45, 30, 15, 70, 65, என்ற எண்தொகுதியில் இருந்து பின்வருவனவற்றைக் கணிக்குக.
   1. சராசரி 2. இடையம் 3. முகடு 4. வீச்சு
இ. சராசரி விலகலிலும் பார்க்க நியமவிலகல் திருத்தமானதாக கொள்ளக் காரணம் யாது? உதாரணத்துடன் விளக்குக.

07. அ. கட்டுப்பாட்டுக்குழு சோதனை முறை சமூகவிஞ்ஞான ஆய்வுக்கும் இயற்கை விஞ்ஞான ஆய்வுக்கும் பயன்படும் முறையாக உள்ளது. அதேபோல் இயற்கை விஞ்ஞான ஆய்வு முறைகளை சமூக விஞ்ஞானத்தில் பயன்படுத்தினால் திருப்தியான முடிவை எட்டலாமா? ஆராய்க.
ஆ. சமூக விஞ்ஞான ஆய்வுகளில் புதிய தொழில்நுட்பங்கள் பயன்படுத்தப்படுவதனால் சமூகவிஞ்ஞானத்துறைகள் வேகமாக முன்னேறுகின்றன. பொருத்தமான உதாரணங்கள் தந்து விளக்குக.

08. பின்வருவனவற்றிற்கு பொருத்தமான உதாரணத்துடன் விளக்கம் தருக.
1) சமூக விஞ்ஞானத்தின் பூரவயத்தன்மை
2) சமூக விஞ்ஞானத்தில் மாதிரித்தெரிவு
3) சுயதோல்வி தரும் எதிர்வுகூறல் எண்ணக்கரு
4) பாதுகாப்பு விதிக்காட்டுரு விளக்கம்

நன்றி: கொழும்பு வணிகவள நிலையம்.

பகுதி III

09. அ. கொப்பனிக்கஸின்இன் பங்களிப்பு இல்லை எனில், நாம் உலகு பற்றிஎதுவும் தெரியாதவர்களாய்இருந்திருப்போம். கொப்பனிக்கஸின் புரட்சி என்றால் என்ன? அதன் முக்கியத்துவம் யாது? விளக்குக.
ஆ. வில்லியம் ஹார்வி விஞ்ஞானத்திற்காற்றிய பங்களிப்பு யாது? மருத்துவத்துறையில் அதன் முக்கியத்துவம் யாது? விளக்குக.

10. அ. மரபணுத் தொழில்நுட்பத்தின் அடிப்படைக் கருத்து யாது? விலங்கு வேளாண்மையிலும் விவசாய தொழில்நுட்பத்திலும் ஆற்றும் செல்வாக்கினை விளக்குக.
ஆ. முதலாளித்துவம் தன்னைத்தானே அழிக்கும் என்ற மார்க்ஸிய வாதிகளின் கூற்று எதிர் வினையான் விளைவைத் தந்துள்ளது. இக்கூற்றினை ஆராய்க

11. அ. தோமஸ்கூன், போல் பயிராபேண்ட் ஆகியோரின் விஞ்ஞான முறையியலின் கட்டமைப்பை விளக்குக.
ஆ. காள் பொப்பரின் ''உரை கல்லை'' பிரயோகிப்பதில் எழும் பிரச்சினைகளை விளக்கி ஆராய்க.

12. அ. நவீன விஞ்ஞான வளர்ச்சி சமய, ஒழுக்க விழுமியங்களுக்கு அச்சுறுத்தலாக அமைகிறது. ஆராய்க.
ஆ. ''சந்திராயன்'' இந்திய விண்வெளி தொழில்நுட்பத்தின் ஒரு மைல் கல்லாகும். ஆராய்க.

நிறைவுபெற்றன-

இரசாயனவியலின் விடைக்குறிப்புக்கள்....

01 - 5	02 - 4	03 - 5	04 - 1	05 - 3
06 - 4	07 - 5	08 - 2	09 - 3	10 - 5
11 - 4	12 - 2	13 - 4	14 - 5	15 - 1
16 - 4	17 - 3	18 - 2	19 - 3	20 - 3
21 - 1	22 - 1	23 - 2	24 - 5	25 - 2
26 - 3	27 - 5	28 - 2	29 - 2	30 - 3
31 - 5	32 - 5	33 - 4	34 - 2	35 - 1
36 - 5	37 - 5	38 - 5	39 - 1	40 - 4
41 - 3	42 - 4	43 - 2	44 - 1	45 - 4
46 - 4	47 - 4	48 - 5	49 - 1	50 - 2
51 - 2	52 - 3	53 - 4	54 - 5	55 - 3
56 - 3	57 - 4	58 - 4	59 - 3	60 - 4

Digitized by Noolaham Foundation.
noolaham.org | aavanaham.org

கல்விப் பொதுத் தராதரப் பத்திர (உயர் தர) மாதிரிப் பரீட்சை - 2009 ஆகஸ்ட்
General Certificate of Education (Advance.Level) Model Examination - 2009 August

இரசாயனவியல் - 01 கொழும்பு வலய பரீட்சை வினாத்தாள்

இரசாயனவியல் - 11
பகுதி A
அமைப்புக்கட்டுரை வினாக்கள்

எல்லா வினாக்களுக்கும் விடையளிக்குக

01. a) கீழே தரப்பட்ட மூலக்கூறுகளை ஒரு தடவை மட்டும் பயன்படுத்தி இடைவெளி நிரப்புக.
$NCl_3, AlCl_3, PCl_5, SF_4, SF_6, SO_3, BrF_3, XeF_2, POCl_3OCl_2$

இயல்பு 1	இயல்பு 11	இனம்
இரு முனைவுத்திறன் பூச்சியமாகவுள்ள மூலக்கூறு	01. நீருடன் தாக்கமுற்று இரண்டு அமிலங்களை விளைவாக்கும். 02. சேர்வை லூயி அமிலமாக தொழிற்படும். 03. நீருடன் தாக்கமுற்று ஓர் அமிலத்தை விளைவாக்கும். 04. ஒரே தளத்தில் ஐந்து அணுக்கள் உண்டு. 05. சகல அணுக்களும் ஒரு தளத்தில் அமைந் திருக்கும். 06. மைய அணுவில் தனிச்சோடி இலத்திரன் கள் உண்டு.	
இரு முனைவு திறன் உடைய மூலக்கூறு	07. சகல பிணைப்புக்கோணங்களினதும் பெறு மானம் 109^0 ஆகும். 08. மூலக்கூறினுள் மூன்று வகையான பிணைப்பு கோணமுண்டு. 09. நீருடன் தாக்கமுற்று மூலமொன்றையும் அமிலமொன்றையும் உருவாக்கும். 10. கூடிய அளவு மின்னெதிரான அணு மைய அணுவாகும்.	

b) A, B, D என்னும் மூலகங்கள் அமைக்கும் சேர்வைகளின் கட்டமைப்புகள் வரு மாறு:-
(F = புளோரீன் O = ஒட்சிசன்)

c) A, B, C, D என்பன மூன்றாம் ஆவர்த்தனத்தில் காணப்படும் அடுத்துவரும் மூலகங் களாகும். அவற்றின் முறைக்கமைய அமையவில்லை) அதே ஆவர்த்தனத்தில் B ஐ விட உயர்ந்த முதலாம் அயனாக்கற்சக்தி உடையது C ஆகும். C ஐ விட அடுத்த உயர்ந்த முதலாம் அயனாக்கசக்தி உடையது D ஆகும். B ஐ விட குறைந்த முதலாம் அயனாக்கற் சக்தி உடையது A ஆகும். கீழே தரப்பட்ட ஒவ்வொரு சந்தர்ப்பத் திற்கும் பொருந்தும் வகையில் A அமையவேண்டியது எக்கூட்டத்தில் ஆகும்.
1. A, B, C, D மூலகங்களினுள் ஒன்று மட்டும் உலோகமாயின்
A =
2. A, B, C, D என்பவற்றுள் ஒரு மூலகம் மட்டும் ஓரணு வாயுவாக அமையுமாயின்.
A =

02. a) அமில ஊடகத்தில் உள்ள 1.61×10^{-3} mol, M^{no}_4 ஆனது 2.68×10^{-3} mol, A^{n-} அயன் கரைசலில் உள்ள A^{n+} ஐ AO_3 ஆக ஒட்சியேற்றியது எனின், nஇன் பெறுமானத்தைக் காண்க.

b) 1. ஒரு நிறமற்ற திண்மம் A இற்கு அமிலம் சேர்த்தபோது, செங்கபில நிற வாயு B ஐ வெளியேற்றியதுடன், NaOH உடன் பரிகரித்தபோது நிறமற்ற மூலவாயு C ஐயும், வெப்பப்படுத்தும்போது நிறமற்ற தாக்கத்தில் ஈடுபடாத வாயு D ஐயும் கொடுத்தது. A ஐ தொடர்ந்து வெப்பமேற்றும்போது மீதி எதுவும் எஞ்சவில்லை. Aஇல் இருந்து D வரை இனம் காண்க.
A .....
B .....
C .....
D .....

2. அவற்றுடன் தொடர்புடைய அனைத்து தாக்கங்களையும் குறிப்பிடுக.

c) மக்னீசியம் ஐதரொட்சைட்டு நீரில் அரிதில் கரையும். இதன் சமநிலையானது
$$Mg(OH)_{2(s)} + aq \rightleftharpoons Mg^{2+}_{(aq)} OH_{(aq)}$$

1. சமநிலை மாறிலி K_{sp} இற்கான கோவையையும் அலகையும் குறிப்பிடுக.

2. 298k இல் $1dm^3$ நீரினுள் மக்னீசியம் ஐதரொட்சைட்டின் மிகையான கிராமில் சேர்த்து நிரம்பல் கரைசலாக்கப்பட்டது. $mg(OH)_2$ இன் 1.31×10^{-4} mol கூட்டற் பிரிகைக்குட்பட்டது எனக்கொண்டு கரைசலின் P^Hஐக் காண்க.
298k இல் $Kw = 1.00 \times 10^{-14}$ mol^2dm^{-6}ஆகும்.

d) மக்னீசியம் ஐதரொட்சைட்டு ஒரு திண்ம மூலமாகும். இது அமிலத்துடன் மிக விரைவில் தாக்கமடைந்து உப்புக்கரைசலைத் தோற்றுவிக்கும்.
1. மக்னீசியம் ஐதரொட்சைட்டு ஐதான சல்பூரிக்கமிலத்துடனான சமன் செய்த சமன்பாட்டைப் பௌதீக நிலைகளுடன் தருக.
2. திண்ம பேரியம் ஐதரொட்சைட்டு மிகையான ஐதான சல்பூரிக்கமிலத்துடனான தாக்கமானது திருப்திகரமான விளைவை வழங்குவதில்லை என்பதை ஏன் என விளக்குக?

03. a) 1. P, Q என்பன ஒவ்வொரு சேர்வையிலும் Sp^3உட்பட்ட 5 காபன் அணுக்களையும் Sp^2 கலப்பில் ஈடுபட்ட 2 காபன் அணுக்களையும் கொண்ட சமபகுதிய ஐதரோ காபன்கள் ஆகும். P ஒளியியற் சமபகுதியத்தைக் காட்டுகின்றபோதும் கேத்திர கணித சமபகுதியத்தைக் காட்டவில்லை. PQஇற்கு இருக்கக்கூடிய கட்டமைப்புகள் ஒவ்வொன்றையும் வரைக.
குறிப்பு :- சேர்வை Pஇல் Sp^3 கலப்பிலீடுபட - CH_2 - கூட்டம் காணப்படுவதில்லை.

P	Q

2. மேலே உம்மால் வரையப்பட்ட P, Q என்னும் சமபகுதியங்கள் இரண்டையும் எவ்வாறு இரசாயன ரீதியாக ஒன்றிலிருந்து ஒன்றை வேறுபடுத்தலாம்.

b) 1. C, H, O என்பவற்றைக்கொண்ட A என்னும் சேதனச்சேர்வையின் சார் மூலக் கூற்று திணிவு 104, அதன் திணிவடிப்படையில் 61.54% ஒட்சிசன் உண்டு. A இன் மூலக்கூற்று சூத்திரத்தைக் காண்க.
2. A உடன் தாக்கமுற்று சார் மூலக்கூற்றுத்திணிவு 141ஆக அமையும் B என்னும் சேர்வையைக்கொண்டுள்ளது. Aஇல் 2mol ஆனது $1molNa_2CO_3$ உடன் தாக்க முற்றது. Aஇல் அற்கோலுக்குரிய - OH எத்தனை உண்டு என்பதைக் கணிக்குக.
3. A பிரடியின் சோதனைப்பொருளுடன் செம்மஞ்சள் வீழ்படிவை பெற்றதாயின், Aஇற்கு அமையக்கூடிய கட்டமைப்பை வரைக?
4. A ஒளியியல் சமபகுதியைக் காட்டுமாயின், Aஇற்குரிய பொருத்தமான கட்டமை ப்பை வரைக.
5. மேலே வினா (111)இல் உம்மால் வரையப்பட்ட ஏனைய (மற்ற) சமபகுதியங் களுக்கூடாக Aஇனைத் தொகுப்பது எவ்வாறு? இம்மாற்றீடு நான்கு படிகளில் செய்யக்கூடியது
$$(RCOOH \xrightarrow{NaOH\,CaO} RH$$
என்னும் தாக்கத்தை நிகழ்த்த நீர் அனுமதிக்கப்பட்டுள்ளீர்)

c)
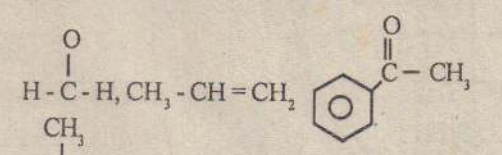

மேலே தரப்பட்ட தாக்கு பொருட்களையும் (Rcactant) கரைப்பான்களையும் தேர்ந் தெடுத்து கீழே காட்டப்பட்ட அட்டவணையை நிரப்புக. (அட்டவணையை நிரப் பும்போது கரைப்பான்களை ஒரு தடவை மட்டும் பயன்படுத்தலாம்)

	தாக்க விசை	தாக்குபொருட்கள்	கரைப்பான்	விளைவு/ விளைவுகள்
a)	சுயாதீன மூலகப் பிரதியீடு			
b)	கருநாட்ட பிரதியீடு			
c)	இலத்திரன் நாட்ட பிரதியீடு			
d)	இலத்திரன் நாட்ட கூட்டல்			
e)	கருநாட்டக்கூட்டல்.			

04. a) சக்கரமில்லாத சேதனச் சேர்வை A இன் மூலக்கூறொன்றில் கீழே காட்டப்பட்டுள்ள விதத்தில் ஒன்றுடன் ஒன்று பிணைக்கப்பட்ட 5 காபன் அணுக்கள் உண்டு. இங்கு மூன்று ஒட்சிசன் அணுக்கள் இருப்பதுடன் Aஆனது Na_2CO_3 உடன் CO_2 இனை வெளியேற்றும்
$C_1 - C_2 - C_3 - C_4 - C_5$
$C_1C_2C_3$, $C_2C_3C_4$, $C_3C_4C_5$ ஆகிய பிணைப்புக்கோணங்கள் முறையே 180^0, 120^0, 109^0 ஆகும்.
1) சேதனச் சேர்வை Aஇன் ஒவ்வொரு காபன் அணுவினதும் கலப்பாக்கத்தை இனம் காண்க.
2) Aஇன் மூலக்கூற்றுச் சூத்திரத்தையும் கட்டமைப்புச் சூத்திரத்தையும் எழுதுக.
3) Aஇன் IUPAC பெயரைத் தருக.

b) கீழே தரப்பட்ட சேர்வையைக் கருதுக.
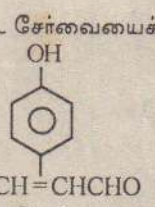

நன்றி:
கொழும்பு வணிகவள நிலையம்.

கீழே தரப்பட்ட இயல்புகள்/ கூட்டங்கள் அச்சேர்வைகளில் உள்ளன என்பதைக் காட்டுவதற்கு ஒவ்வொரு இரசாயனச் சோதனையையும் அவதானத்தையும் குறிப் பிடுக.
1) நிரம்பாமை:-
அவதானம் :-
பரிசோதனை :-
2) OH கூட்டம்
அவதானம் :-
பரிசோதனை :-
3) அல்டிகைட்டு கூட்டம்
பரிசோதனை :-
அவதானம் :-

c) தரப்பட்டுள்ள இரசாயன பொருட்களை மட்டும் பயன்படுத்தி கீழே குறிப்பிடப் பட்டுள்ள தாக்கத்திட்டத்தை பூரணப்படுத்துக.
CO*n* HNO_3, நீரற்ற $AlCl_3$, CO*n* H_2SO_4, Sn, di/ HCl, CH3 COCl
CO*n* HCl, $NaNO_2$, CUCN, dil NaOH, KCN

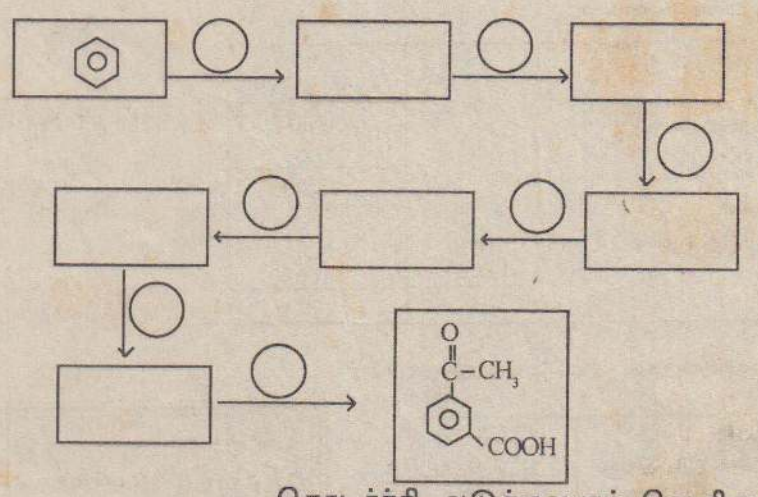

தொடர்ச்சி அடுத்தவாரம் வெளிவரும்.....

இரசாயனவியல் பகுதி 1 இன் விடைக்குறிப்புக்கள் II பக்கத்தில்

Digitized by Noolaham Foundation.
noolaham.org | aavanaham.org

கல்விப் பொதுத் தராதரப் பத்திர (உயர் தர) மாதிரிப் பரீட்சை - 2009 ஆகஸ்ட்
General Certificate of Education (Advance Level) Model Examination - 2009 August

கணக்கீடு - 01

பொதுப்பரீட்சை முன்னோடி
வினாத்தாள்,
கொழும்பு வலயம்

பகுதி - 11

கணக்கீடு கொழும்பு வலய வினாத்தாள் பகுதி 11 இன் விடைக்குறிப்புகள்

01)

அஜிதன் ரஜிதன் அனுஜன் பங்குடைமையின்,
31/12/08இல் முடிவுற்ற ஆண்டுக்கான இலாபநட்டக் க/கு,பகிர்கணக்கு

விவரம்	தொகை	தொகை	விவரம்	தொகை	தொகை
நிர்வாகச் செலவு		86	மொ.இ.கீ.கொ.வ		580
விநியோகச்செலவு		54	ஐயக்கடன் மிகை		3
அஜிதன் வாகன வாடகை		48			
நிதி செலவு		14			
ஏனைய செலவு		6			
கட்டடத்தேய்வு		50			
பொறி தேய்வு		60			
தளபாட தேய்வு		20			
தே.இலாபம்.கீ.கொ.செ.		245			
		583			583
	30/06 வரை	31/12 வரை		30/06 வரை	31/12 வரை
மூலதன வட்டி-அஜிதன்	24	28.5	தே.இலபம்.கீ.கொ.வ.	122.5	122.5
-ரஜிதன்	18	20.7	பற்றுவட்டி- அஜிதன்	0.3	0.9
-விஜிதன்	12	-	-ரஜிதன்	0.3	0.9
-அனுஜன்	-	12	-விஜிதன்	0.3	-
சம்பளம் -அஜிதன்	30	30	-அனுஜன்	-	0.3
-ரஜிதன்	30	30	தே.நட்டம் -அஜிதன்	10.3	13.3
- விஜிதன்	30	-	-ரஜிதன்	6.2	8.0
-அனுஜன்	-	30	-விஜிதன்	4.1	-
			-அனுஜன்	-	5.3
	144	151.2		144	151.2

✱பங்காளர் நடப்பு க/கு (000, ரூபா)

	அஜி	ரஜி	விஜி	அனு		அஜி	ரஜி	விஜி	அனு
எடுப்பனவு	148	100	50	50	மீ/வ	50	30	20	-
பற்று.வட்டி	1.2	1.2	0.3	0.3	மூல.வட்	52.5	38.7	12	12
நட்டம்	23.6	14.2	4.1	5.3	சம்பளம்	60	60	30	30
கடன்விஜிதன்		-	7.6	-	வாடகை	48	-	-	-
மீதி/செ	37.7	13.3	-	-	மீதி/செ	-	-	-	13.6
	210.5	128.7	62	55.6		210.5	128.7	62	55.6

✱அஜிதன், ரஜிதன், அனுஜன், விஜிதன் பங்குடைமையின் 31/12/08 இல் உள்ளபடியான ஐந்தொகை. (000,ரூபா)

		தொகை	தொகை	ந.மு.அல்.சொ	கிரயம்	தி.தேய்வு	தே.பெறு
மூலதனம்	அஜிதன்		475	காணி.கட்	500	200	300
	ரஜிதன்		345	பொறி	600	310	290
	அனுஜன்		290	தளபாடம்	200	70	130
நடப்பு க /கு	அஜிதன்	37.7			1300	580	720
	ரஜிதன்	13.3		நன்மதிப்பு			250
	அனுதன்	13.6	37.4	ந.மு.சொத்து			
விஜுதன் கடன்			200	இருப்பு		60	
கடன்கொடுநர்			120	கடன்படுநர்	140		
				ஐயக்கடன்	(7)	133	
				காசு		214.4	407.4
			1377.4				1377.4

02. அ. 1) 1. 25,000 ரூபா நிலையான சொத்து 15,000ரூபா உரிமையாளர் மேலதிக மூலதனத்துடன் வாங்கப்பட்டது.
2) 10,000 கடனுக்கும் 10,000 காசுக்கும் கொள்வனவு இடம்பெற்றது.
3) பெறுமானதேய்வு 2,500 இடப்பட்டது.
4) செலவுகள் 7,000ரூபா செலுத்தப்பட்டது.
5) கடன்படுநரிடம் 1,000 கழிவு கொடுத்து 24,000 பெற்றது.
6) விற்பனை 40,000 ரூபா
7) 3,000 ரூபா கழிவு பெற்று 18,000 கொள்வனவுப் பட்டியல் தீர்க்கப்பட்டது.
8) பற்று 12,000 ரூபா

2) வருமானக் கூற்று

விற்பனை		40,000
		(20,000)
மொத்தலாபம்		20,000
		3,000
		23,000
செலவுகள்		
அனுமதித்த கழிவு	7,000	
தேய்வு	1,000	10500
		12500

03. தேறிய சொத்தில் ஏற்பட்ட மாற்றக் கணிப்பு

தே.இலாபம்	12,500
(+)மேலதிக மூலதனம்	15,000
	27,500
(-) பற்று	(12,000)
தேறியசொத்து மாற்றம்	15,500

நன்றி:
கொழும்பு வணிகவள நிலையம்.

ஆ 1) ஐயக்கடன் ஏற்பாட்டு தேவை 291,000 ரூபா
2) 29,100 - 25,000 = 4,100 இலாபத்திலிருந்து மேலதிக ஏற்பாடு தேவை.

03. அ). மொத்தக் கடன்பட்டோர் க/கு

மீ/வ	136,000	மீ/வ	4,000
விற்பனை	249,000	உட்திரும்பல்	14,000
கீறுத்த.காசோ	10,000	பெற்ற காசு	25,3000
மறுப்பு	1,000	கொடுத்த தழிவு	5,000
வட்டி	2,000	வருமதி உண்டியல்	40,000
மீளப்பெற்ற.அ.மு.க	8,000	அ.மு. கடன்	5,000
மீ/செ	2,000	எதிரீடு	10,000
		மீ/செ	77,000
	40,8000		408,000

ஆ) கடன்பட்டோர் மீதிகளுக்கிடையிலான இணக்கக் கூற்று

விவரம்	கூட்டு	கழி	மீதி
பட்டோலை மீதி			125000
கட்டுப்பாட்டு க/கு.விடுபட்ட வரவு	5,000		
நாளோடு கூட்டிக் காட்டியது	4,000		
நபர் க/கு குறைத்தெழுதிய கொ/வு	2,700		
எதிரீடு	5,000		
நபர்க/கில் பதியாத வரவுத்தாள்		2,000	
	16700	2000	14700
சீராக்கமுன் மொத்தகடன்			139700

மொத்தக்கடன் கொடுநர் க/கு

விடுபட்ட வரவு	5,000	மீதி/வ	139,700
கூட்டிப் பதிந்த.கொ/வு	4,000		
எதிரீடு	5,000		
மீதி/செ	125,700		
	139,700		139,700

04. அ).

✱காசேடு(வங்கிநிரல்)

மீதி/வ	30,600	வங்கி கட்டணம்	500
வைப்பு	1,200	மறுத்த காசோலை	2,000
கூட்டி செலவு வைத்த	600	மறுப்பு கட்டணம்	500
காசு	3,000	மீதி/செ	32,400
	35,400		35,400

✱வங்கி கணக்கிணக்கக் கூற்று

விவரம்	கூட்டு	கழி	மீதி
வங்கிக் கூற்று.மீதி			24,600
வசூலிக்கா கா/லை	22,500		
மாற்றப்படாத கா/லை		13,200	
வங்கித்தவறு		1,500	
	22,500	14700	7800
			32,400

ஆ)

வாகன க/கு

மீ/வ	500,000	வா/அ	500,000
காசு	700,000	மீ.செ	700,000
	1200,000		120,000

வாகன அகற்றல் க/கு

வாகம்	500,000	காசு	240,000
இ/ந	55,680	தி.தே	315,680
	555,680		555,680

வாகனத்தேய்வு ஏற்பாட்டு க/கு

வா/அகற்	315,680	மீ/வ	295,200
மீ/செ	70,000	தேய்வு	90,480
	385,680		385,680

05. (அ) வருமான செலவுக் க/கு

அச்சிடல்	4,800	சந்தா	60,000
பத்திரிகை வி/னை	15,200	ஆயுட்சந்தா	4,000
உபசரணை	3,800	நன்கொடை	42,000
கண்காட்சி நட்டம்	11,000	பத்திரிகை விற்பனை	2,000
செலவிலும் கூடியவருமானம்	73,200		
	108,000		108,000

✱கிராம உதயக்கண்காட்சி க/கு

செலவு	35,000	விற்றபின்	186,000
உள்ளீடு	72,000	வரு.செலவு க/கு	11,000
உ/தி செலவு	90,000		
	197,000		197,000

தொடர்ச்சி V பக்கத்தில்.....

மாணவர்களே உங்கள் விடைகளை இவ் விடைத்தாளுடன் ஒப்பீடு செய்து விளக்கமின்மைகள் இருப்பின் 071-4273035, 071-6850005. என்ற இலக்கத்திற்கு காலை 9.00 தொடக்கம் 5.00 மணிவரை தொடர்பு கொண்டு விளக்கங்களைப்பெற்றுக் கொள்ளலாம்.

Digitized by Noolaham Foundation.
noolaham.org | aavanaham.org

முதலாம் பக்கத் தொடர்ச்சி....

2) சீயல், சீமா படை என்பவை புவியோட்டில் காணப்படும் இரு பிரதான படைகளாகும்.

சீயல்படை:

* பாரம் குறைந்தது.
* அலுமினியம், சிலிக்கேற்று மற்றும் அடர்த்தியான உலோகங்களையும் உள்ளடக்கியுள்ளது.
* தடிப்பு 3-35km வரையானது.
* அடர்த்தி 2.6kgcm^{-3}
* சீயல்படை என்று இதனை அழைக்கக் காரணம் அதிகளவான சிலிக்கா (Silica), அலுமினியம் (Aluminium) போன்ற வெண்ணிறப் படிமங்களைக் கொண்டுள்ளமையாகும்.
* புவியோட்டின் அமைப்பில் இதனை திண்ம ஓடு அல்லது கண்ட ஓடு (Continantal Crust) என அழைப்பர்.

சீமாப்படை:

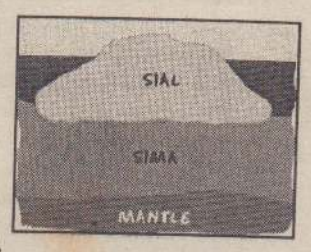

* இது சீயல்படையின் கீழ் அமைந்துள்ள பகுதி ஆகும்.
* 0.5km மேற்பரப்பிலிருந்து அடிப்பாகம் வரை அமைந்துள்ளது.
* அடர்த்தி 2.9kgcm^{-3}.
* இப்பகுதி கூடுதலான அளவில் சிலிக்கேற்று, மக்னீசியம் (Magnesium) போன்ற கனிமங்களைக் கொண்டுள்ளமையால் சீமாப்படை என அழைப்பர்.
* இதனை புவியோட்டு அமைப்பியல் அடிப்படையில் திரவ ஓடு/சமுத்திர ஓடு (Ocean Crust) என்பர்.

3) தகட்டோட்டக் கொள்கை (Plate Tectonics Theory)

* புவியில் பெரிய தகடுகள் ஆறும் சிறிய தகடுகள் பதின்மூன்றும் காணப்படுகின்றன.
* புவியின் உட்பகுதிகளில் இடம்பெறும் செயற்பாடு காரணமாக நிகழ்கின்ற புவியோட்டு அசைவுகளே தகட்டோட்டு அசைவுகள் எனப்படுகின்றன.
* இவ்அசைவுகளைப் பிரதானமாக இரண்டு வகைளாகப் பிரிக்கலாம்,
* குத்தான அசைவுகள், கிடையான அசைவுகள்,
* நிலநடுக்கங்கள், எரிமலை வெடிப்புகள், மலைகளின் உருவாக்கம் போன்றவற்றின் செயற்பாட்டிற்கும் தகட்டோட்டு அசைவு காரணமாக விளங்குகிறது.
* குத்தான அசைவுகளை கண்டவாக்க அசைவுகள் என அழைப்பர்.
* கிடையான அசைவுகளை மலையாக்க அசைவுகள் என அழைப்பர்.
* குத்தான விசைகள் புவியோட்டில் எவ்வித மாற்றங்களையும் (மடிப்புக்களையோ/வெடிப்புக்களையோ) ஏற்படுத்தாமல் புவியோடு ஒன்றின்மேல் ஒன்றுநோக்கி நகர்கின்ற செயற்பாடாகும்.
* இவ்வாறான அசைவுகள் நிலவுருவவியல் பௌதிகவியல் ரீதியில் மாற்றங்களைப் பெரிதளவில் ஏற்படுத்துவதனால் இவற்றை கண்டங்களை உருவாக்குகின்ற/கட்டியெழுப்பக்கூடிய தன்மைபெற்ற விசைகள் என்பர்.
* கிடையான விசைகளின் தோற்றத்திற்கு அமுக்கவிசை, இழுவிசை காரணமாக அமையும். இச்செயற்பாட்டின் மூலம் நிலத்தின் மேற்பரப்பில் அமுக்கவிசையினால் மடிப்பு மலைகளும், இழுவிசையினால் குறையாதல் நிலவுருவங்களும் உருவாகும்.
* அமுக்கவிசைகள் இரு எதிர்த்திசைகளில் இருந்து தொழிற்படும்பொழுது மேற்பரப்புப் பாறைகள் மடிப்புக்கு உள்ளாகின்றன.
* அவை கிடையான விசையின் தாக்கத்திற்கு உட்படும்பொழுது மடிப்புப்புக்கு உள்ளர் காது பாறைகளில் உள்ள நலிவடைந்த பகுதிகளைத் தாக்குகின்றன.
* நலிவடைந்த பகுதிகள் உடைவதனால் உடைவின்வழியாக ஒன்றுடன் ஒன்று மேல் நோக்கி அல்லது கீழ்நோக்கி அசையத் தொடங்குவதனால் அச்செயற்பாடு குறையாதல் என்ற நிலவுருவ அமைப்பின் உருவாக்கத்திற்குக் காரணமாக அமைகின்றது.
* இங்கு புவியோட்டைத் தாக்கும் இரு விசைகளின் மூலம் நிலவுருவங்கள் (தகட்டோட்டுக் கொள்கையின் அடிப்படையில்) உருவாகின்ற முறையில் கூடுதலான அ[illegible]யில் மலையாக்க விசையின் மூலமே பாரியளவான நிலவுருவங்கள் உருவாகியுள்[illegible]தை அவதானிக்கலாம்.
* அவ்விரு விசைகளிலும் மலையாக்க விசைகளில் ஏற்படும் நிலவுருவங்களை[illegible] பின்வரும் நிலவுருவங்களை உதாரணமாக எடுத்துக்காட்டலாம்.[illegible]குப்

* இச்செயற்பாடுகளை தகட்டோட்டக் கொள்கையின் அடிப்படையில் விளக்குகின்றபோது தகட்டோடுகள் அசையும்பொழுது இடையோடு புவியின் கோளவகத்திலிருந்து மேற்பரப்பு நோக்கி வெப்பத்தை நம்பமுடியாத அளவுக்கு மெதுவாக மேற்காவுகை ஓட்டங்களாக எடுத்துச்செல்கின்றன.
* இடையோட்டின் இவ் அசைவு புவியின் கடினமான மேலோடு துண்டு துண்டாக உடைவதற்குக் காரணமாக விளங்குகின்றது.
* குறிப்பு: தகட்டோட்டச் செய்முற்றையில் விசையின் செயற்பாடுகளின் மூலம் தகடுகள் அமையப்பெற்றுள்ள முறையை பின்வரும் உரு விளக்குகிறது.

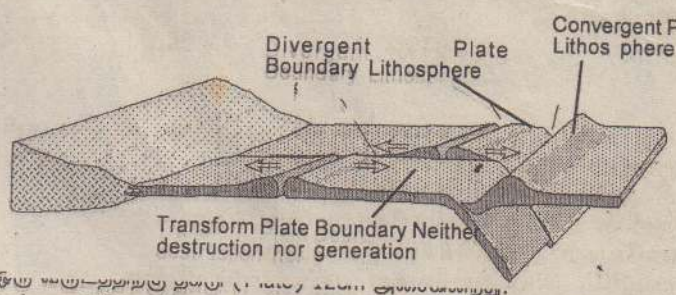

* ஒரு [illegible] (Plate) [illegible]
* கண்டநகர்வில் கண்டங்கள் ஒன்றை ஒன்று நோக்கி நகர்வதை (Convergent Plate) என்றும், ஒன்றை ஒன்று விலகி நகர்வதை (Divergent Plate) என்றும் அழைப்பர்.
* மேலும் கண்டநகர்வின் அடிப்படையில் ஒன்றாக இருந்த பஞ்ஜியா எனும் முழுத்திணிவு பிரிந்து வெவ்வேறு திசைகளில் தனித்தனிக் கண்டங்களாக நிலைகொள்வதற்கும் தகட்டோட்ட விசைகளின் செல்வாக்கே காரணம் எனலாம்.
* இவ்வினாவிற்கு இதுசார் அம்சங்கள் பற்றி விரிவாக இன்னும் ஆராயப்படல் சிறப்பானது.

03. 1) * கடலின் மேற்பரப்பில் மேடு, பள்ளங்கள் கொண்டு அசைந்து கொண்டிருக்கும் அமைப்புக்களே அலைகள் ஆகும்.
* அலைவேகம், அலைநீளம் என்பன கடலின் ஆழத்தைப்பொறுத்து வேறுபடும்.
* கடலலைகளின் நீளத்தை வைத்து குற்றலை (Short Wave), நீள அலை (Long Wave) என வகைப்படுத்தலாம்.
* நகர்வுகளை வைத்து முன்னேறும் அலை (Progressive Wave), நிலையான அலை (Standing Wave / Stationary Wave) என வகைப்படுத்தலாம்.
* ஆனால், சுனாமி அலை பின்வரும் அடிப்படைகளினால் சாதாரண அலைகளில் இருந்து வேறுபடுகின்றது.
  1. கடலில் அலைகள் வற்றுப்பெருக்குக் (Tides) காற்று மூலம் உருவாக்கப்படும். ஆனால், இது அவ்வாறானதொரு அலைவகை அல்ல.
  2. காற்றினால் உருவாக்கப்படும் அலைகளைவிட அளவில் பெரியன.
3. அதிர்வுக்கேற்ப வேகத்தையும் கொண்டிருப்பதால் அவை சமுத்திரங்களையும் கடந்து வீசும சக்தியைக கொண்டிருக்கும்.
4. சாதாரண அலைகளை ஆழ்கடலிலும், கரையோரங்களிலும் காணலாம். ஆனால், சுனாமி அலை ஆழமற்ற நீரலைத் தொகுதியினைச் சார்ந்துள்ள அவை கரையோரப் பகுதிகளைத் தாக்க முன் கருவிகளூடாக எனக் கண்டறியப்படும். அல்லது தாக்கி சேதம் விளைவித்த பிறகு இது (Tsunami) [illegible] அடையாளப்படுத்தப்படும்.
5. வீசுகின்ற அலையின் நீளம், உயரம் என்பன ஆழத்தைவிடக் கூடுதலாகக் காணப்படும்.
6. சுனாமி அலைகள் ஆழமற்ற பகுதிகளைத் தாக்கும்போது வேகம் குறைந்தும், உயரம் கூடியும் காணப்படும்.
7. ஆழமற்ற சமுத்திரப் பகுதிகளில் ஏற்படும் சுனாமியின் அலை குறைவான உயரத்தையும், கூடிய நீளத்தினையும் கொண்டிருக்கும்.
8. சுனாமி அலைகள் தனது சக்தியை இழக்கும் அளவானது, நேர்மாறாக அலையின் நீளத்துடன் தொடர்புகொண்டுள்ளதால் கூடிய வேகத்தைக் கொண்டிருக்கும்.

2) கடலலையின் செயற்பாடு காரணமாக ஏற்படும் அரித்தல் நிலவுருவங்களும், படிதல் நில உருவங்களும்.

* அரித்தல் நிலவுருவங்கள் :-
  1. ஓங்கல்கள் - சாய்வு ஓங்கல், உட்குடைவு ஒங்கல்.
  2. கடற்குகைகள், ஊதுதுளைகள், சிறுபாறைத் தீவுகள், கடல்வளைவுகள், குடாக்கள், முனைகள், அலைவெட்டிய மேடை.
* படிதல் நிலவுருவங்கள் :-
  1. கூழாங் கன்னாக்குகள்.
  2. மணற்றடைகள்.
  3. கரையோர மணற்குன்றுகள்.
  4. மணற்றொடர்கள்.
  5. தெம்போலா.
  6. முன்னிலங்கள்.

3) அரித்தல் நிலவுருவங்கள்

தொடர்ச்சி அடுத்தவாரம் வெளிவரும்.....

பௌதிகவியலின் விடைக்குறிப்புக்கள்

01 - 2	02 - 2	03 - 4	04 - 3	05 - 3
06 - 1	07 - 5	08 - 4	09 - 2	10 - 2
11 - 2	12 - 5	13 - 4	14 - 2	15 - 3
16 - 3	17 - 3	18 - 2	19 - 4	20 - 5
21 - 2	22 - 3	23 - 4	24 - 2	25 - 1
26 - 2	27 -5	28 - 2	29 - 4	30 - 3
31 - 3	32 - 2	33 - 1	34 - 2	35 - 1
36 - 2	37 - 1	38 - 2	39 - 3	40 - 4
41 - 5	42 - 2	43 - 5	44 - 3	45 - 3
46 - 4	47 - 5	48 - 2	49 - 3	50 - 3
51 - 1	52 - 5	53 - 2	54 - 4	55 - 4
56 - 4	57 - 1	58 - 5	59 - 4	60 - 4
61 - 5	62 - 4	63 - 5	64 - 2	65 - 3
66 - 1	67 - 4	68 - 2	69 - 3	70 - 4
[illegible] - 3	72 - 5	73 - 5	74 - 5	75 - 5
76 - 4	77 - 3	78 - 2	79 - 5	80 - 1
81 - 5	82 - 3	83 - 2	84 - 1	85 - 2
86 - 3	87 - 3	88 - 3	89 - 2	90 - 4
91 - 5	92 - 3	93 - 4	94 - 1	95 - 2
96 - 2	97 - 3	98 - 2	99 - 1	100 - 4

கணக்கீடு கொழும்பு வலய வினாத்தாள் பகுதி 11 இன் விடைக்குறிப்புகளின் தொடர்ச்சி

ஆ) *31/12/2008 இல் இருப்பு கணிப்பீடு

பௌதிக இருப்பு		139,000
(+) வழிச்சரக்கு		10,000
		149,000
(-)ஒப்படை சரக்கு	15,000	
(-)விற்பனையான/பொருள்	30,000	(45,000)
31/12/2008 இல் கிரயம்		104,000

06. வியாபார இலாப நட்டக்கணக்கு

விவரம்	தொகை	தொகை	விவரம்	தொகை
ஆரம்ப இருப்பு		90,000	விற்பனை	435,000
கொள்வனவு	291,000			
(-)வெ/திரும்பல்	(15,000)	276,000		
		366,000		
(-)இ.இருப்பு		(78,000)		
வி/னை கிரயம்		288,000		
மொத்த இலாபம்		147,000		
		435,000		435,000
செலவு		52,000	மெ/இ/கீ	147,000
அனு/கழிவு		16,000	சி/வருமானம்	5,000
அ/மு/கடன்		5,000	மெ.கழிவு	24,000
தேய்வு		48,000		
தே/இலாபம்		55000		
		176,000		176,000

31/03/09 இல் உள்ள படியாக ஐந்தொகை

விவரம்	தொகை	விவரம்	தொகை
மூலதனம்	528,000	நடைமுறை அல்லாச்சொத்து	480,000
தே.இலாபம்	55,000	(-) தேய்வு	48,000
(-) பற்று	(14,000)		432,000
	579,000	இருப்பு	78,000
கடன்கொடுநர்	90,000	கடன்பட்டோர்	74,000
அட்டுறு செலவு	6,000	காசு	91,000
	675,000		675,000

விடைக்குறிப்புக்கள் நிறைவு பெற்றன.

Digitized by Noolaham Foundation.
noolaham.org | aavanaham.org

கல்விப் பொதுத் தராதரப் பத்திர (உயர் தர) மாதிரிப் பரீட்சை - 2009 ஆகஸ்ட்
General Certificate of Education (Advance.Level) Model Examination - 2009 August

பௌதிகவியல் - 01

ஆசிரியர்:-
சி.சிந்தனைச்செல்வன் (B.Sc) Dip in Edu, Dip in IT
கொ/ விவேகானந்தா கல்லூரி.

108. I/ இயற்கை நீளமுடைய மீள்தன்மை இழை ஒன்றின் ஒரு நுனியில் ஒரு சிறு திணிவு இணைக்கப்பட்டு மறு நுனி ஒப்பமான கிடைமேசையிலுள்ள புள்ளிக்கு இணைக்கப்பட்டுள்ளது. இப்பொழுது திணிவு ஒரு கிடை வட்டப்பாதையில் இயங்குமாறு செய்யப்படுகிறது. 2/ ஆரை உடைய வட்டப்பாதையில் இயங்கும்போது அதன் ஆவர்த்தன காலம் T ஆகும். திணிவு 3/ ஆரை உடைய வட்டப்பாதையில் இயங்குமாறு செய்யப்படின் புதிய ஆவர்த்தன காலம்,
1) 3T/2 2) T 3/2 3) 3T/4
4) 4T/3 5) T

109. ஓர் இழைக்கு இணைக்கப்பட்ட 0.2kg திணிவுடைய ஒரு பந்து 0.5m ஆரையையுடைய நிலைக்குத்து வட்டத்தில் சுழல்கிறது. அது அதிதாழ் புள்ளியை $5ms^{-1}$ கதியுடன் தாண்டுகிறது. எனின் அப்போது இழையிலுள்ள இழுவை,
1) 2N 3) 8N 3) 10N
4) 12N 5) 16N

110. பூமியின் சராசரிக் கோண வேகம்,
1) 1×10^{-7} rads^{-1} 2) 2×10^{-7} rads^{-1} 3) 0.5×10^{-7} rads^{-1}
4) 1×10^{7} rads^{-1} 5) 9.5×10^{11} rads^{-1}

111. பூமியின் ஒழுக்கின் சராசரி ஆரை 1.5×10^{-11}m எனின் அதனது கதி,
1) 1.3×10^{-18} ms^{-1} 2) 6×10^{-18} ms^{-1} 3) 3×10^{-18} ms^{-1}
4) 2.25×10^{-18} ms^{-1} 5) 7.5×10^{-18} ms^{-1}

112. 2kg திணிவுடைய துணிக்கை ஒன்று ஒப்பமான கிடைமேசை ஒன்றின் மீது மாறாக்கதியுடன் 1m ஆரையுடைய வட்டப்பாதையில் இயங்குகிறது. அது வட்டத்தின் மையத்துடன் ஓர் இழையினால் இணைக்கப்பட்டுள்ளது. இழைதாங்கக்கூடிய அதியுயர் இழுவை 32N ஆகும். துணிக்கையினால் 1 நிமிடத்தில் நிகழ்த்தக்கூடிய ஆகக்கூடிய சுழற்சிகளின் எண்ணிக்கை,
1) 38 2) 4 3) 76
4) 240 5) 16

113. r ஆரையுடைய வட்டப்பாதை ஒன்றில் m திணிவுடைய ஒரு சிறு துணிக்கை மாறாக் கோண வேகம் ω உடன் இயங்குகிறது. அதன் கோண உந்தம்,
1) $mr\omega/2$ 2) $mr^2\omega/2$ 3) $m\omega r^2/2$
4) $mr^2\omega^2/2$ 5) $m\omega r^2$

114. ஒரு கிடையான வட்டப்பாதையில் திரும்புவதற்கு விமானம்,
1) வட்டத்தின் மையத்திலிருந்து இறகை நோக்கி ஒரு விளையுள் விசை ஏற்படுமாறு விமானம் சரியவேண்டும்.
2) வட்டத்தின் மையத்தை நோக்கி நிறையின் கூறுவருமாறு விமானம் சரியவேண்டும்.
3) விமானத்தின் மீதான தடைவிசை குறையுமாறு விமானம் சரியவேண்டும்.
4) இறகுகளின் மீதான உயர்த்தும் விசையின் கூறு வட்டத்தின் மையத்தை நோக்கி இருக்குமாறு விமானம் சரியவேண்டும்.
5) விமானம் சரியவேண்டியதில்லை.

115. ஒப்பமான ஒரு கூம்புப் பாத்திரம் AB என்ற அச்சுப்பற்றி சுழல்கிறது. ஒரு மாபிள் பாத்திரம் சார்பாக அச்சிலிருந்து r தூரத்தில் ஓய்விலிருக்கிறது. மாபிளின் வேகம் V எனின் V^2 இன் பெறுமதி,
1) $grSin 30^0$
2) $gt \tan 30^0$
3) $gr/\tan 30^0$
4) $grCos 30^0$
5) $gr/Cos 30^0$

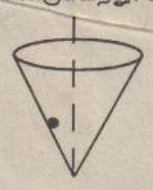

116. 3m ஆரையுடைய வட்டப்பாதையில் மாறாக்கதியுடன் இயங்கும் ஒரு துணிக்கையின் சுழற்சிக் காலம் 2s அத்துணிக்கையினது மையத்தை நோக்கிய ஆர்முடுகல்,
1) $3/4ms^{-2}$ 2) $4/3ms^{-2}$ 3) $3ms^{-2}$
4) $30ms^{-2}$ 5) $48ms^{-2}$

117. இலேசான நீளா இழைக்கு இணைக்கப்பட்ட 0.1kg திணிவுடைய ஒரு துணிக்கை 1m ஆரை உடைய ஒரு நிலைக்குத்தான வட்டப்பாதையில் $5ms^{-1}$ மாறாக்கதியுடன் இயங்குகிறது. பாதையின் அதியுயர் புள்ளியில் இழையிலுள்ள இழுவை,
1) 0.5N 2) 1N 3) 1.5N
4) 3.5N 5) 15N

118. R ஆரையுடைய வட்டப்பாதையில் m திணிவுடைய ஒரு கார் இயங்குகிறது. சில்லுகளுக்கும் கிடைப்பாதைக்கும் இடையிலுள்ள உராய்வுக்குணம் μ எனின், பக்கமாக வழுக்காது கார் இயங்கக்கூடிய அதியுயர் கதி,
1) μRg 2) $2\mu Rg$ 3) $\mu R/g$
4) $3\mu Rg$ 5) $\mu g/R$

119. சுயாதீனமாக சுழலும் சுழல்மேசை ஒன்றின் மையத்திலிருக்கும் r தூரத்தில் m திணிவுடைய ஒரு நாணயம் வைக்கப்பட்டுள்ளது. மேசைக்கும் நாணயத்திற்குமிடையிலுள்ள அதியுயர் உராய்வு விசை mg/2 மேசையின் கோண வேகம் உறுதியாக அதிகரிக்கப்பட்டது. நாணயம் வழுக்க ஆரம்பிக்கும்போது மேசையின் கோணவேகம்,
1) g/2r 2) mg/2r 3) g/2r
4) gr/2 5) mgr/2

120. ஒரு கார் மாறாக்கதியுடன் ஒரு வட்டப்பாதையில் இயங்குகிறது. காரின் இயக்கம் பற்றிய பின்வரும் கூற்றுக்களைக் கருதுக.
A. காரின் மீது தாக்கும் விசையின் பருமன் மாறாதுள்ளது.
B. கார் ஆர்முடுகுகிறது.
C. காரின் மீது தாக்கும் சமப்படுத்தப்படா விசை பூச்சியம்.
இக்கூற்றுக்களில் சரியானவை,
1) A மட்டும். 2) A,B மட்டும். 3) B,C மட்டும்.
4) C மட்டும். 5) A,B,C எல்லாம்.

121. வெற்றிடம் ஒன்றில் அசையும் ஒரு பொருளின் மீது எப்பொழுதும் அது இயங்கும் திசைக்குச் செங்குத்தாகவும் இயங்கும் திசையின் தளத்திலும் இருக்குமாறு ஒரு மாறாவிசை பிரயோகிக்கப்படுகிறது. அப்பொருளின் பாதை,
1) ஒருபரவளைவு. 2) நேர்கோடு.
3) ஒருவட்டம். 4) சுருளிப்பாதை.
5) வளைவான பாதையாக இருக்கும் திசை 90° ஆல் மாறியதும் நேர்கோடாக வரும்.

122. r ஆரையுடைய வட்டமான பாதை ஒன்றில் மாறாக்கதி V உடன் அசையும் காரொன்றின் திணிவு m ஆகும்,
1) அதனது வேகம் மாறுபடுகின்றது. அதன் ஆர்முடுகல் V/r^2.
2) அதனது கதிமாறாதபடியால் அதில் விசை எதுவும் தாக்கவில்லை.
3) அதனது கதி மாறாதுள்ளபடியால் அதனது வேகமும் மாறாதுள்ளது.
4) காரின் மீது மையத்தை நோக்கி mV^2/r என்னும் விசை தாக்குகிறது.
5) காரின் மீது மையத்தை விலக்கி mV^2/r என்னும் விசை தாக்குகிறது.

123. நிலைக்குத்தான இழை ஒன்றிலிருந்து ஒரு திணிவு m தொங்கவிடப்பட்டுள்ளது. பின்னர் அத்திணிவு கிடையான வட்டம் ஒன்றில் மாறாக்கதி V உடன் இயங்குமாறு செய்யப்படுகிறது. பின்வரும் கூற்றுக்களில் எது உண்மையானது?
1) இழை நிலைக்குத்தாகவே இருக்கும்.
2) இழை நிலைக்குத்துடன் சாய்வாக வரும்.
3) நிறையைத் தவிர வேறுவிசைகள் எதுவும் mஇல் தாக்குவதில்லை.
4) நிலைக்குத்துடன் இழையின் சாய்வு வேகம் V இல் தாக்குவதில்லை.
5) மையநாட்ட விசையானது நிறை mg இற்குச் சமனாகும்.

124. ஓர் இழையின் நுனிக்கு இணைக்கப்பட்ட m திணிவுடைய ஒரு கல் மாறாக்கதியுடன் நிலைக்குத்து வட்டத்தில் சுழற்றப்படுகிறது. பின்வரும் கூற்றுக்களில் எது உண்மையானது?
1) இழையிலுள்ள இழுவை மாறாதிருக்கும்.
2) கல்வட்டத்தின் அடியில் இருக்கும்போது இழையிலுள்ள இழுவை இழிவாக இருக்கும்.
3) இழையிலுள்ள இழுவை எப்பொழுதும் mg ஆக இருக்கும்.
4) மையநாட்ட விசை எப்பொழுதும் mg ஆகும்.
5) கல் வட்டத்தின் அடியில் இருக்கும்போது இழையிலுள்ள இழுவை உயர்வாக இருக்கும்.

125. ஒரு பெண்பிள்ளை தனது சைக்கிளில் ஒரு மூலையில் மாறாக்கதியுடன் திரும்புகிறாள்.
1) அவள் திரும்பும்போது அவளில் விசை எதுவும் தாக்குவதில்லை.
2) அவள் திரும்பும்போது அவளது சைக்கிளில் அவளது நிறை மட்டுமே தாக்குகிறது.
3) நிலத்தினால் ரயரில் உள்ள உராய்வு விசையானது மையநாட்ட விசையைக் கொடுக்கிறது.
4) அவளின் மீது தாக்கும் விசை வெளிநோக்கி இருக்கும்.
5) அவள் நிலைக்குத்தாகவே இருப்பாள்.

126. a ஆரையுடைய வட்டம் ஒன்றில் மாறாக்கோணவேகம் ω உடன் ஒரு துணிக்கை இயங்குகிறது. அதன் மீடிறன் f ஆயின், பின்வருவனவற்றுள் சரியானது?
1) $\omega = 2\pi f$ 2) $\omega = 2\pi/f$ 3) $\omega = f/2\pi$
4) $\omega = af$ 5) $\omega = a^2 f$

127. ஒரு வட்டத்தட்டு தனது மையத்தினூடாகச் செல்லும் தனது தளத்திற்கு செங்கத்தான அச்சுப் பற்றி சுழல்கிறது. தட்டிலுள்ள புள்ளி P ஆனது தட்டிலுள்ள பற்றி Q ஐப்போல் அச்சிலிருந்து இரு மடங்கு தூரத்தில் உள்ளது. ஒரு குறித்த கணத்தில்,
P இன் ஏகபரிமாண வேகம்/Q இன் ஏகபரிமாண வேகம் என்னும் விகிதம்
1) 4 2) 2 3) 1
4) 1/2 5) 1/4

128. பூமி R ஆரையுடைய சீரான கோளம் என்க. அது R/2 ஆரையுடைய சீரான கோளமாகச் சுருங்கினால் ஒரு நாளினது நேரம்,
1) 6 மணித்தியாலமாகும். 2) 8 மணித்தியாலமாகும்.
3) 12 மணித்தியாலமாகும். 4) 16 மணித்தியாலமாகும்.
5) 24 மணித்தியாலமாகும்.

129. ஒரு சாய்தளத்தில் வழுக்கும் m திணிவுடைய ஓர் உடல் அடியில் V வேகத்தை அடைகிறது. அதே திணிவுடைய வளையம் ஒன்று சாய்தளத்தில் உருளுகிறது. அது அடியை அடையும் போது அதன் வேகம்,
1) V 2) V/2 3) V/ 2
4) V/2 5) 2V

130. கோள்களின் இயக்கம் பற்றி பின்வரும் கூற்றுக்களில் எந்த ஒன்று உண்மையானது,
1) ஒழுக்கு வழியேயான கதி ஒருமையாக இருக்கும்.
2) கோணக்கதி ஒருமையாக இருக்கும். 3) ஒழுக்கின் ஆரை மாறாதிருக்கும்.
4) கோண உந்தம் ஒருமையாக இருக்கும். 5) வேகம் மாறாதிருக்கும்.

131. மாறாக்கோணக்கதி ω உடன் சுழலும் வட்டத்தட்டொன்றின் மீது m திணிவுடைய ஒரு துணிக்கை நிலைக்குத்தாக விழவிடப்படுகின்றது. அது தட்டுடன் ஒட்டிக்கொள்கின்றது. பின்வரும் கூற்றுக்களைக் கருதுக.
A - தொகுதியின் கோண உந்தம் மாறாதிருக்கும்.
B - தொகுதியின் மொத்த இயக்கசக்தி மாறாதிருக்கும்.
C - தட்டினது கோணவேகம் குறைவடையும்.
இக்கூற்றுக்களில் சரியானவை,

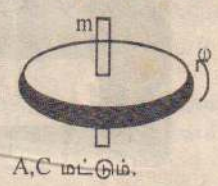

1) A மட்டும். 2) A,B மட்டும். 3) A,C மட்டும்.
4) B,C மட்டும். 5) A,B,C எல்லாம்.

132. கோண ஆர்முடுகலின் பரிமாணம்,
1) LT^{-2} 2) LT^{-1} 3) T^{-1}
4) T^{-2} 5) MLT^{-2}

133. $5kgm^2$ சடத்துவத்திருப்பமுடைய சில்லு ஒன்றை 10Nm மாறாமுறுக்கம் சுழற்றுகிறது. ஆரம்பத்தில் சில்லு ஓய்விலிருந்தது எனின், 5s இன் பின் சுழற்சி இயக்கசக்தி,
1) 50J 2)100J 3) 250J
4) 500J 5) 1000J

134. ஓர் உருளை வடிவான பொருள் சுழல்கிறது அதன் சடத்துவத்திருப்பம் மாறாதிருக்கும் எப்போதெனில்,
1) சுழற்சி அச்சு மாற்றப்படும்போது.
2) பொருளின் திணிவு அதிகரிக்கப்படும்போது.
3) கோணவேகம் அதிகரிக்கப்படும்போது.
4) ஆரைவழியே சில திணிவுகள் பரப்பப்படும்போது.
5) பொருளின் ஆரை அதிகரிக்கப்படும்போது.

135. உயரமான பலகை ஒன்றிலிருந்து குதிக்கும் ஒரு மெய்வல்லுனன் ஒருவன் நீரை அடைவதற்குள் வெவ்வேறு அசைவுகளை மேற்கொள்ள முடியும். விழும்போது அவனின் எக்கணியம் மாறாது?
1) ஏகபரிமாணவேகம்.
2) ஏகபரிமாண உந்தம்.
3) சடத்துவத்திருப்பம்.
4) கோணவேகம். 5) கோண உந்தம்.

136. 1m ஆரையுடையதும் 5kg திணிவுடையதுமான சீரான வட்டத்தட்டு ஒன்றின் மையத்தினூடகச் செல்லும் அதன் தளத் திற்குச் செங்குத்தான அச்சு பற்றி அதன் சடத்துவத்திருப்பம்,
1) $10kgm^2$ 2) $5kgm^2$ 3) $2.5kgm^2$
4) $5/3kgm^2$ 5) $2kgm^2$

தொடர்ச்சி அடுத்தவாரம் வெளிவரும்.....
பௌதிகவியலின் விடைக்குறிப்புக்கள் V பக்கத்தில் .....

Digitized by Noolaham Foundation.
noolaham.org | aavanaham.org