பக்கங்கள்: இருபத்துநான்கு

உதயன்

மக்கள் மனம் நிறைந்த தமிழ் நாளிதழ்

விலை ரூபா 15.00

www.uthayan.com

சுடர் 25 வள்ளுவர் ஆண்டு 2041 தை 16 வெள்ளிக்கிழமை (29.01.2010) UTHAYAN-A Lively National Tamil Daily கதிர்: 064

ஜனாதிபதி வேட்பாளர் பொன்சேகா நாட்டைவிட்டு வெளியேறத் தடை!

அவர் மீதான குற்றச்சாட்டுகள் விசாரிக்கப்படும் என்கிறார் பஸில்

கொழும்பு, ஜனவரி 29

ஜனாதிபதித் தேர்தலில் எதிர்க்கட்சிகளின் பொதுவேட்பாளராகப் போட்டியிட்ட சரத் பொன்சேகா, நாட்டை விட்டு வெளியேறுவதற்கு அனுமதிக்கப்பட மாட்டார், அவருக்கு எதிராகப் பல குற்றச்சாட்டுகள் உள்ளன. அதற்காக அவரை விசாரிக்க வேண்டும். அரசாங்கம் இவ்வாறு நேற்று அறிவித்துள்ளது.

'இந்தோ ஆசிய' செய்திச் சேவைக்கு அளித்துள்ள பேட்டியில் ஜனாதிபதியின் சிரேஷ்ட ஆலோசகர் பஸில் ராஜபக்ஷ இத்தகவலை வெளியிட்டார். (24ஆம் பக்கம் பார்க்க)

எப்போது பதவியேற்பது என்பது குறித்து நீதிமன்ற ஆலோசனை கேட்பார் மஹிந்த

கொழும்பு, ஜன. 29

கடந்த செவ்வாய்க் கிழமை நடைபெற்ற ஜனாதிபதித் தேர்தலில் வெற்றியீட்டியுள்ள ஜனாதிபதி மஹிந்த ராஜபக்ஷ, அந்த வெற்றிக்கான தமது இரண்டாவது பதவிக்காலத்தை எப்போது ஆரம்பிப்பது என்பது குறித்து உயர்நீதிமன்றத்திடம் ஆலோசனை கேட்கவிருக்கிறார்.

இந்தத் தகவலை நேற்றுமாலை அவரே வெளியிட்டார். தமது இரண்டாவது ஜனாதிபதித் தேர்தல் வெற்றியின் பின்னர் பத்திரிகைகளின் ஆசிரியர்களை அவர் நேற்றுச் சந்தித்தார். அப்போதே இந்தத் தகவலை அவர் வெளியிட்டார்.

ஜனாதிபதி மஹிந்த ராஜபக்ஷவின் முதலாவது பதவிக்காலம் 2005 நவம்பர் 19ஆம் திகதி அவர் பதவியேற்றதுடன் ஆரம்பித்து, 2011 நவம்பர் 19ஆம் திகதி வரை - ஆறு வருடங்களின் முடிவுவரை - செல்லக்கூடியதாகும். ஆனால், அதற்கு முன்னரே 2010 ஜனவரியில் அவர் தமது இரண்டாவது பதவிக்காலத்துக்கான தேர்தலை நடத்தி அதில் வெற்றியும் ஈட்டியுள்ளார்.

இந்நிலையில் அவரது பதவிக்காலம் எப்போது முடிகின்றது? இரண்டாவது பதவிக்காலத்தை அவர் எப்போது பதவியேற்று ஆரம்பிக்கிறார்? எப்போது அந்த இரண்டாவது பதவிக்காலம் முடிகின்றது. தமது முதலாவது பதவிக் காலத்தை 2011 நவம்பர் வரை தொடர்ந்து அதன் பின்னர், இப்போதைய தேர்தல் வெற்றிக்கான இரண்டாவது பதவிக் காலத்தை அப்போது (24ஆம் பக்கம் பார்க்க)

முக்கிய புலி உறுப்பினர் கைது

கொழும்பு, ஜன.29

புலிகளின் வெளிநாட்டுப் பொறுப்பாளர் எனக் கூறப்படும் சுப்பிரமணியம் சிவகுமார் என்பவர் கைதுசெய்யப்பட்டுள்ளார் எனத் தெரிவிக்கப்படுகிறது.

நேற்று மாலை பயங்கரவாதக் குற்றத் தடுப்புப் பிரிவினர் இவரைக் கைதுசெய்துள்ளனர் எனவும் இவர் விடுதலைப் புலிகளின் தலைவர் பிரபாகரனுடன் நேரடித் தொடர்புகளைக் கொண்டிருந்தார் எனவும் இணையத் தளச் செய்திகள் தெரிவிக்கின்றன.

தமிழ் - முஸ்லிம் மக்களின் நிலைப்பாட்டை ஏற்று

ஜனாதிபதி ராஜபக்ஷ யதார்த்தத்தை புரிந்துகொண்டு துணிச்சலுடன் அரசியல் தீர்வை முன்வைக்க வேண்டும்

தேர்தல் முடிவு குறித்து கூட்டமைப்பு எம்.பி.மாவை சேனாதிராஜா அறிக்கை

கொழும்பு, ஜன. 29

ஜனாதிபதித் தேர்தலில் தமிழ்-முஸ்லிம் மக்கள், மகிந்த ராஜபக்ஷவின் கடந்த நான்கு ஆண்டு கால ஆட்சியை அங்கீகரிக்கவிலை என்பதையும் அவர் ஆட்சியை தொடர்வதை ஏற்கவில்லை என்பதையும் வெளிப்படுத்தியுள்ளனர்.

தமிழ்-முஸ்லிம் மக்களின் இந்த நிலைப்பாட்டைக் கருத்தில் எடுத்து யதார்த்தத்தை புரிந்து கொண்டு ஜனாதிபதி மகிந்த ராஜபக்ஷ துணிச்சலுடன் ஒரு பொருத்தமான உன்னதமான அரசியல் தீர்வை உருவாக்கி முன்வைக்க வேண்டும்.

ஜனாதிபதித் தேர்தல் முடிவுகள் தொடர்பாக தமிழரசுக் கட்சியின் பொதுச் செயலாளரும், நாடாளுமன்ற உறுப்பினருமான மாவை சேனாதிராசா விடுத்துள்ள அறிக்கையில் மேற்கண்டவாறு தெரிவிக்கப்பட்டுள்ளது.

அந்த அறிக்கையில் தெரிவிக்கப்பட்டுள்ளதாவது:- (02 ஆம் பக்கம் பார்க்க)

பொன்சேகாவுக்கு உதவத்தயார்: விக்கிரமபாகு கூறுகின்றார்

கொழும்பு, ஜன. 29

ஜனாதிபதித் தேர்தல் முடிவுகளை புதிய இடதுசாரி முன்னணி ஏற்றுக்கொள்ளவில்லை என்று அதன் தலைவரும் ஜனாதிபதித் தேர்தலில் போட்டியிட்ட வேட்பாளருமான கலாநிதி விக்கிரமபாகு கருணாரட்ண தெரிவித்தார்.

இது தொடர்பாக ஜெனரல் சரத் பொன்சேகா நடவடிக்கைகள் மேற்கொள்வாராயின் அவருக்கு ஆதரவு வழங்குவதற்குத் தாம் தயாராகவுள்ளார் எனவும் அவர் குறிப்பிட்டார்.

நடைபெற்று முடிந்த ஜனாதிபதித் தேர்தல் தொடர்பாக அவர் வெளியிட்டுள்ள தகவல்களிலேயே இவ்வாறு குறிப்பிடப்பட்டுள்ளது. (24ஆம் பக்கம் பார்க்க)

வடக்கு, கிழக்கில் அரசுக்கு வாக்குக் குறைந்தமைக்கு தமிழ்க் கூட்டமைப்பின் இனவாதப் பிரசாரமே காரணம்

அமைச்சர் லக்ஷ்மன் யாப்பா கண்டுபிடிப்பு

கொழும்பு, ஜன. 29

வடக்கு மற்றும் கிழக்கு பிரதேசங்களில் அரசுக்கு வாக்குகள் குறைந்தமைக்கு பிரதான காரணம், தமிழ்த் தேசியக் கூட்டமைப்பினரே. அவர்கள் சரத் பொன்சேகாவுடன் செய்துகொண்ட உடன்படிக்கையை வைத்துக்கொண்டு மக்களிடம் அங்கு பிரசாரம் செய்துள்ளனர். கூட்டமைப்பினரின் இவ்வகையான பிரசாரம் காரணமாக அந்த பகுதிகளில் மீண்டும் இனவாதம் ஒன்று தோற்றம் பெற்றுள்ளது. இதனைக் களையும் தேவை அரசுக்குத் தற்போது ஏற்பட்டுள்ளது.

-இவ்வாறு நேற்று இடம்பெற்ற ஊடகவியலாளர் சந்திப்பில் ஊடகத்துறை அமைச்சர் லக்ஷ்மன் யாப்பா அபேவர்தன தெரிவித்துள்ளார்.

அவர் தெரிவித்தவை வருமாறு:- (23ஆம் பக்கம் பார்க்க)

பொன்சேகா தலைமறைவானார்

கொழும்பு, ஜன. 29

ஜனாதிபதித் தேர்தலில் தோல்வியடைந்த எதிர்க்கட்சிகளின் பொதுவேட்பாளர் சரத் பொன்சேகா கொழும்பில் தலைமறைவாகியுள்ளார்.

சரத் பொன்சேகா தனது உயிருக்கு ஆபத்து ஏற்படலாம் என அஞ்சியே தலைமறைவாகியுள்ளார் எனத் தெரிய வருகின்றது.

சரத் பொன்சேகா கொழும்பில் வீடொன்றில் தங்கியுள்ளார். எனினும், பாதுகாப்புக் காரணங்களுக்காக அவர் எங்கிருக்கிறார் என்பதைத் தெரிவிக்க முடியாது என அவரது மெய்ப்பாதுகாவலர் ஒருவர் ஏ.எவ்.பி. (24ஆம் பக்கம் பார்க்க)

வேட்பாளர்களின் பாதுகாப்பை உறுதிசெய்ய அமெ. வலியுறுத்து

கொழும்பு, ஜன. 29

ஜனாதிபதித் தேர்தலில் போட்டியிட்ட வேட்பாளர்கள் அனைவரதும் பாதுகாப்பை உறுதி செய்யுமாறு அமெரிக்கா வேண்டுகோள் விடுத்துள்ளது.

இலங்கைக்கான அமெரிக்கத் தூதரகம் விடுத்துள்ள செய்திக் குறிப்பில் இது குறித்துத் தெரிவிக்கப்பட்டுள்ளது. அதில் மேலும் குறிப்பிடப்பட்டுள்ளவை வருமாறு:-

பல தசாப்தங்களுக்குப் பின்னர் நாடளாவிய தேர்தலை நடத்தியமைக்காக இலங் (23ஆம் பக்கம் பார்க்க)

Digitized by Noolaham Foundation
noolaham.org | aavanaham.org

கிளிநொச்சி நகரில் காணாமற்போன இளைஞரின் சடலம் காயங்களுடன் மீட்பு

கிணற்றிலிருந்து பொலிஸார் கண்டுபிடிப்பு

கிளிநொச்சி, ஜன.29

கிளிநொச்சி நகரில் கடந்த 25 ஆம் திகதி திங்கட்கிழமை காணாமற்போனதாகக் கூறப்படும் இளைஞர் ஒருவரின் சடலம் நேற்றுமுன்தினம் கிணறு ஒன்றில் இருந்து மீட்கப்பட்டுள்ளது.

வேலுப்பிள்ளை சசிரூபன் (வயது 29) என்பவரின் சடலமே தலையில் காயங்களுடன் மீட்கப்பட்டது.

இச்சம்பவம் குறித்து கூறப்படுவதாவது:-

மீளக்குடியமர இதுவரை அனுமதிக்கப்படாத ஆனந்தபுரத்தில் உள்ள தமது சகோதரனின் வீட்டைப் பார்ப்பதற்காக கிளிநொச்சி நகரில் உள்ள நண்பர் ஒருவரின் சைக்கிளைப் பெற்றுக்கொண்டு கடந்த திங்கட்கிழமை பிற்பகல் 3 மணிக்கு பிரஸ்தாப இளைஞர் புறப்பட்டுச் சென்றார்.

ஆனால் அவர் திரும்பிவரல்லை. அதையடுத்து அவரிடம் இருந்த கைத் தொலைபேசியுடன் தொடர்பு மேற்கொள்ளப்பட்டது. தொடர்பு கிடைக்க வில்லை. அதன் பின்னரே அவரைத் தேடும் பணி ஆரம்பிக்கப்பட்டது.

இளைஞரைக் காணவில்லை என்று கிளிநொச்சி பொலிஸில் முறைப்பாடு செய்யப்பட்டது. பொலிஸாரும் அவரைத் தேடும் பணியில் ஈடுபட் டனர்.

அவர் சென்றதாக் கருதப்பட்ட பகுதியில் - அவரது சகோதரனின் வீட்டுப் பகுதியில் - அவரது உறவினர்கள் தேடுதல் நடத்தினர்.

அப்போது சகோதரனின் வீட்டுக்கு முன்னால் உள்ள கிணற்றின் படிக்கட்டில் இரத்தக்கறை இருப்பதைக் அவர்கள் கண்டனர். இது குறித்து பொலிஸுக்குத் தகவல் கொடுக்கப்பட்டது.

பொலிஸார் அந்தப் பகுதியில் தேடுதல் நடத்திய போது கிணற்றில் அவரின் சடலம் இருப்பது தெரியவந்தது.

இந்த விடயம் குறித்து பொலிஸார் வவுனியா நீதிவான் அலெக்ஸ் ராஜாவுக்கு தெரியப்படுத்தினர். நீதிவான் நேற்று முன்தினம் சம்பவ இடத்துக்கு வந்தார். உடனடியாக விசாரணைகள் ஆரம்பமாகின.

நீதிவான் முன்னிலையில் கிணற்றில் இருந்து சடலம் மீட்கப்பட்டது.

மரணமானவரின் தலையில் மூன்று காயங்கள் காணப்பட்டன என்றும் நெஞ்சில் 'கொங்கிரீற்' கல் ஒன்று கட்டப்பட்டிருந்தது என்றும் விசாரணையில் தெரிவிக்கப்பட்டது.

நீதிவானின் உத்தரவை அடுத்து சடலம் பிரேத பரிசோதனைக்காக வவுனியா ஆஸ்பத்திரிக்கு பொலிஸாரால் எடுத்துச் செல்லப்பட்டது.

(ஒ-1-400)

உள்ளூர் விவசாயிகள் உருளைக்கிழங்கு செய்கையில் ஆர்வமில்லை

கோப்பாய்.ஜன.29

யாழ்.குடாநாட்டில் இம்முறை உருளைக்கிழங்கு செய்கையில் விவசாயிகள் பெரியளவில் அக்கறை காட்டவில்லை எனத் தெரிவிக்கப்படுகிறது.

கடந்த காலங்களோடு ஒப்பிடுகையில் இம்முறை மிகக்குறைந்த எண்ணிக்கையிலானோரே கிழங்குப் பயிர்ச் செய்கையில் ஈடுபட்டுள்ளனர் என்று தெரிவிக்கப்பட்டது.

இதுகுறித்து விவசாயி ஒருவர் கருத்துத் தெரிவிக்கையில், கடந்த வருட நடுப்பகுதி முதலே உருளைக்கிழங்கின் விலை தென்னிலங்கையில் வீழ்ச்சியடைந்து காணப்படுகின்றது. இவற்றைக் கருத்தில் எடுத்தே விவசாயிகள் உருளைக் கிழங்குச் செய்கையில் ஆர்வம் காட்டவில்லை - என்றார்.

(ஒ-72)

இந்து சமய கலாசார திணைக்கள தைப்பூச நிகழ்வுகள்

யாழ்ப்பாணம், ஜன. 29

இந்து சமய கலாசார அலுவல்கள் திணைக்களத்தின் ஏற்பாட்டில் தைப்பூசததை ஒட்டிய நிகழ்வுகள் நாளை சனிக்கிழமை காலை 8.30 மணிமுதல் நல்லூர் நாவலர் மணிமண்டபத்தில் இடம் பெறவுள்ளன.

திணைக்களத்தின் அபிவிருத்தி உதவியாளர் திருமதி மகிந்தினி விஜயகுமார் தலைமையில் நடைபெறும் இந்த நிகழ்வில் பிரதம விருந்தினராக பேராசிரியர் அ.சண்முகதாஸும், சிறப்பு விருந்தினராக இந்து சமய கலாசார அலுவல்கள் திணைக்கள உதவிப் பணிப்பாளர் ய.அனிருத்தனும் கலந்து கொள்வர்.

நிகழ்வில் சிறப்புச் சொற்பொழிவு, கதாப்பிரசங்கம், இசை நாடகம் என்பன இடம்பெறும்.

(ஒ-1)

சரத் ஆதரவாளரின் வர்த்தக நிலையத்துக்கு ஏறாவூரில் வியாழன் அதிகாலை தீ வைப்பு

கொழும்பு,ஜன.29

மட்டக்களப்பு, ஏறாவூர் பிரதேசத்தில் ஜெனரல் சரத் பொன்சேகாவின் ஆதரவாளர் ஒருவருக்குச் சொந்தமான வர்த்தக நிலையமொன்றுக்கு தீ வைக்கப்பட்டுள்ளது எனத் தெரிவிக்கப்படுகின்றது.

நேற்று வியாழக்கிழமை அதிகாலை 2 மணி அளவில் இந்தச் சம்பவம் இடம்பெற்றுள்ளதாக ஏறாவூர் பொலிஸார் தெரிவித்தனர்.

சம்பவத்தில் வர்த்தக நிலையத்திலிருந்த பல பொருள்கள் எரிந்துள்ளன என வர்த்தக நிலைய உரிமையாளர் பொலிஸ் நிலையத்தில் முறைப்பாடு செய்துள்ளார்.

வர்த்தக நிலையத்தின் உரிமையாளரது மகன் தேர்தல் தினத்தன்று ஜெனரல் சரத் பொன்சேகா சார்பில் வாக்களிப்பு நிலைய முகவராகச் செயற்பட்டதால் அரசியல் குரோதம் காரணமாக தீ வைப்பு சம்பவம் இடம் பெற்றது எனத் தெரிவிக்கப்படுகின்றது.

8 பேர் அடங்கிய குழுவினர் வர்த்தக நிலையத்துக்கு தீ வைத்து விட்டு தப்பி சென்றனர் என சம்பவத்தை நேரில் கண்டவர்கள் தெரிவிக்கின்றனர்.

இது தொடர்பான விசாரணைகளை ஏறாவூர் பொலிஸார் மேற்கொண்டு வருகின்றனர்.

'அருள்நந்தி' முன்பள்ளி அங்குரார்ப்பணம்

அச்சுவேலி தோப்பு 'அருள்நந்தி' முன்பள்ளி அங்குரார்ப்பண வைபவம் இன்று வெள்ளிக்கிழமை காலை 8.30 மணிக்கு நடைபெறும்.

தோப்பு அருள்நந்தி வித்தியாலயத்திற்கு அருகில் அமைந்துள்ள தோப்பு கிராம அபிவிருத்திச் சங்க மண்டபத்தில் அதிபர் மு.ராஜவரோதயம் தலைமையில் பாடசாலை சமூகத்தின் ஏற்பாட்டில் இந்த முன்பள்ளி ஆரம்பவிழா நடைபெற விருக்கிறது.

(ஒ)

ஜனாதிபதி ராஜபக்ஷ.....

(முதலாம் பக்கத் தொடர்ச்சி)

ஜனாதிபதித் தேர்தலில் மஹிந்த ராஜபக்ஷ வெற்றி பெற்றிருக்கின்றார் எனத் தேர்தல் ஆணையகம் அறிவித்துள்ளது.

தேர்தல் பிரசார காலத்தில் அரச நிறுவனங்களும் அரச ஊடகங்களும் தன்னைப் புறகணித்த விதங்குறித்துத் தேர்தல் ஆணையாளர் மிகுந்த ஏமாற்றம் அடைந்திருப்பதாக அறிவித்திருப்பதினை ஜன நாயக விழுமியங்களை மதிப்பவர்கள் கவனத்தில்எடுக்க வேண்டும்.

ஜனாதிபதி மகிந்த ராஜபக்ஷ தனது பதவிக்காலத்தை மேலும் ஆறு ஆண்டுகளுக்கு நீடிப்பதற்கு இலங்கை மக்கள் ஆணை தந்துள்ளதாகப் பெருமிதப்படுவதாக அறிய முடிகின்றது.

ஆனால் அரச வளங்கள் முற்று முழுதாக அரசு சார்பானவர்களால் ராஜபக்ஷவின் வெற்றிக்கு பயன்படுத்தப்பட்டுள்ளன என்ற குற்றச்சாட்டுக்கள் ஜனாதிபதி ஆணை பெற்றிருக்கின்றார் என்பதன் மீது கேள்வி எழுப்பி நிற்கின்றன.

அடுத்து மஹிந்த ராஜபக்ஷ பெரும் வெற்றி பெற்றிருக்கிறார் என்பதானது தென்னிலங்கையில் பெரும்பான்மைச் சிங்களவர்கள் தான் பெருமளவில் அவரை வெற்றிபெற வைத்திருக்கிறார்கள் என்பதையே வெளிப்படுத்தி நிற்கின்றது.

வெற்றியில் தமிழ்பேசும் மக்கள் பங்காளிகளாகவில்லை

தமிழ்-முஸ்லிம் தேசிய இனமக்கள் பெருமளவில் மகிந்த ராஜபக்ஷவை ஆதரிக்கவில்லை என்பதும் அவர் ஆணை பெற்றிருக்கிறார் என்பதில் சிறுபான்மை யினங்கள் பங்காளிகளாகவில்லை என்பதும் வெளிப்படையானதாகும். குறிப்பாக வடக்கு - கிழக்கு மாகாணங்களில் மிகப் பெருமளவில் தமிழ் மக்கள் மகிந்த ராஜபக்ஷவுக்கு வாக்களிக்கவில்லை என்பதால் நாடு முழுவதையும் நாட்டு மக்கள் அனைவரையும் ஆளுவதற்கு ஆணை பெற்றிருக்கிறார் என்பதும் பெரும் கேள்விக் குறியாகியுள்ளது.

இத்தேர்தலில் குறிப்பிடத்தக்க கவனத்தில் எடுக்க வேண்டிய விடயம் என்னவெனில் தமிழ்-முஸ்லிம் தேசிய இனமக்கள் ஜனாதிபதியின் கடந்த நான்கு ஆண்டு கால ஆட்சியை அங்கீகரிக்கவில்லை என்பதும் மேலும் அதே போன்று ஆட்சியைத் தொடர்வதை ஏற்கவில்லை என்பதும் வெளிப்படுத்தப்பட்டிருப்பதேயாகும்.

கடந்த 18ஆம் திகதி கல்முனையில் நடைபெற்ற மாபெரும் தேர்தல் பொதுக் கூட்டத்தின் முன்பும் பின்னரும் அம்பாறை மாவட்டத்தில் தமிழ்த்தேசியக் கூட்டமைப்பின் உள்ளூராட்சி மன்றத் தலைவர்கள், உறுப்பினர்கள் மற்றும் ஆதரவாளர்கள் ஜனாதிபதியின் முகவர்களால் ஆயுத முனையில் கொலை அச்சுறுத்தலுக்குள்ளாக்கப்பட்டு வந்துள்ளனர்.

குண்டுகள் வெடித்தபோதும் துணிச்சலுடன் வாக்களிப்பு

25ஆம் திகதி நள்ளிரவிலும் 26ஆம் திகதி அதிகாலையிலும் யாழ்ப்பாணத்தில் 13 வேறுபட்ட இடங்களில் கிரனேட் குண்டுகள் வெடிக்க வைக்கப்பட்டுள் ளன. அதே போன்று வவுனியாவிலும் குண்டுகள் வெடிக்க வைக்கப்பட்டுள்ளன. இது அரச தரப்பின் செயலென்றே கதை பரவியதால் வாக்களர் அச்சமுற்றிருந் தனர். இந்த அச்சுறுத்தல்கள் போக்குவரத்து வசதியின்மை மத்தியிலும் அரச வளங்கள் பெருமளவில் பயன்படுத்தப்பட்ட நிலையிலும் இவ் வளவுதூரம் மக்கள் துணிச்சலுடன் வெளி வந்து தட காத்திரமாக ஜனாதிபதிக்கு எதிராக வாக்களித்து தம் கொதிப்பையும், எதிர்ப்பையும் வெளிக்காட்டியுள்ளமை பாராட்டப்ப வேண்டியதாகும்.

இத் தேர்தலில் தமிழ்-முஸ்லிம் மக்க ளின் ஐக்கியமும் உறவும் பலமடைந் திருக்கிறது. தங்களுக்கு அரசினால் இழைக் கப்படும் அநீதிக்கு எதிராக ஒன்றுபட்டு தங்கள் எதிர்ப்பை வெளிப்படுத்தியிருக்கிறார்கள். அத்துடன் எதிர்காலத்தில் தங் கள் ஐக்கியத்தையும் உறவையும் பேணிப் பாதுகாப்பதன் மூலமே தங்களின் அரசியல் அபிலாசைகளையும் ஜனநாயக உரி மைகள் மற்றும் கலை, கலாசாரங்களையும் தங்கள் வாழ்விடங்களையும் பாராம்பரிய பிரதேசத்தையும் காப்பாற்றிக் கொள்ளமுடியும் என்பதையும் தீர்க்கமாக வெளிப்படுத் தியிருக்கிறார்கள்.

சவாலை ஜனாதிபதி ஏற்றுக்கொள்ள வேண்டும்

இத்தருணத்தில் தமிழ்-முஸ்லிம் மக்க ளின் இதயங்களை வென்றெடுப்பதற்கு ஏற்பட்டுள்ள சவாலை ஜனாதிபதி மஹிந் ராஜபக்ஷ ஏற்றுக்கொள்ள வேண்டும். வெறுமனே அபிவிருத்தி பற்றி பேசிக் கொண்டிருக்காமல் தமிழ்-முஸ்லிம் மக் களின் அரசியல் இருப்பையும் அவர்களின் அரசியல் அபிலாசைகளையும் ஏற்று ஓர் உன்னதமான அரசியல் தீர்வை உருவாக்கி நடைமுறைப்படுத்தும் துணிச்சலையும் ஜனாதிபதி மஹிந்த ராஜபக்ஷ வெளிப் படுத்த வேண்டிய சந்தர்ப்பம் இதுவாகும்.

இந்த ஜனாதிபதித் தேர்தலில் குறிப் பான வடக்கு-கிழக்கு தமிழ்-முஸ்லிம் களின் தாயகத்தில் அரசின் அரசியல் முகவர்கள் நிராகரிக்கப்பட்டுள்ளதுடன் தமிழ்த் தேசியக்கூட்டமைப் மற்றும் முஸ்லிம் காங்கிரஸ் ஆகியன தமிழ்-முஸ் லிம் மக்களின் தலைமைத்துவதற்கு உரியவர்களாக திகழ்வதும் நிரூபிக்கப்பட்டுள்ளமை பட்டவர்த்தனமாக நிரூபிக்கப் பட்டுள்ளது. இந்த யதார்த்தத்தை மஹிந்தராஜபக்ஷ ஏற்றுக்கொண்டு எதிர்காலத்தில் பொருத்தமான அரசியல் நடவடிக்கைகளை முன்னெடுப்பதே இன்றைய தேவையாகும்.

கொலை அச்சுறுத்தல், குண்டுவெடிப்புக்கள் மத்தியிலும் ஜனநாயக நெறிமுறைகள் மீறப்பட்டுள்ள நிலையிலும் இந்த ஜனாதிபதித் தேர்தலில் ஒற்றுமையுடன் தம் உரிமைக்குரலை வெளிப்படுத்தி வாக்களித்த (தமிழ்-முஸ்லிம் மக்கள்) தமிழ் பேசும் மக்களுக்குத் தமிழ்த் தேசியக் கூட்டமைப்பு தன் நன்றியையும், பாராட்டுக்களையும் தெரிவித்துக் கொள்கின்றது. அதே போன்று தமிழ்-முஸ்லிம் மக்கள் மத்தியில் ஒருமைப்பாட்டையும் விழிப்பை யும் ஏற்படுத்தி வந்த ஊடகங்களுக்கும் நன்றியைத் தெரிவித்துக் கொள்கின்றேன்- என்றுள்ளது.

(ஒ-1)

மரண அறிவித்தல்

விஜயரத்தினம் மகேஸ்வரி

சரவணை மேற்கைப் பிறப்பிடமாகவும் 84/6, தபாற்கந்தோர் லேன், வண்ணார் பண்ணையை வசிப்பிடமாகவும் கொண்ட விஜயரத்தினம் மகேஸ்வரி நேற்று (28.01.2010) வியாழக்கிழமை சிவபதமடைந்தார்.

அன்னார் காலஞ்சென்றவர்களான செல்லப்பா - நாகம்மா தம்பதியினரின் அன்பு மகளும் காலஞ்சென்றவர்களான பரநிருபசிங்கம் - வள்ளியம்மைப்பிள்ளை தம்பதியினரின் பாசமிகு மருமகளும் காலஞ்சென்ற விஜயரத்தினத்தின் அன்பு மனைவியும் நித்தியானந்தன் (ஜேர்மனி), கலாநிதி, ஸ்ரீரங்கன் (ஜேர்மனி), காலஞ்சென்ற இரவிச்சந்திரன், ஜெயானந்தன், கருணானந்தன் (சுவிஸ்), விஜியேந்திரி ஆகியோரின் பாசமிகு தாயாரும் காலஞ்சென்ற மகாதேவன், தர்மலட்சுமி, சுகந்தி, குமுதினி, சிவாஜினி, விக்னேஸ்வரி, தர்மராஜா ஆகியோரின் பாசமிகு மாமியாரும் ரதீபன், றஜீவன், யசோநிதி, மதுரா, மயூரன், மயூரி, பாகீரதன், சகாயன் கிருஸ்ணா, நிசாந், அஜந்தன், ஹரிணி, அர்ஜீன், ஜனுஜன், கிலோஜன், தரணிகா, சுலக்ஸனன், கிருத்திகன், கிஷன் ஆகியோரின் அன்புப் பேர்த்தியுமாவார்.

அன்னாரின் இறுதிக்கிரியைகள் இன்று (29.01.2010) வெள்ளிக்கிழமை பி.ப. 2 மணிக்கு அவரது இல்லத்தில் நடைபெற்று பூதவுடல் தகனக்கிரியைகளுக்காக கோம்பயன்மணல் இந்து மயானத்துக்கு எடுத்துச்செல்லப்படும்.

இந்த அறிவித்தலை உற்றார், உறவினர், நண்பர்கள் அனைவரும் ஏற்றுக்கொள்ளவும்.

84/6, தபாற்கந்தோர் லேன், வண்ணார்பண்ணை, யாழ்ப்பாணம். (பி/564508)

தகவல்: மக்கள், மருமக்கள், பேரப்பிள்ளைகள்
T.P: 0771629638, 0771343798

வேலையாள்கள் உண்டு

வெளிமாவட்டத்தில் இருந்து வருகை தந்துள்ள அனுபவமிக்க வேலையாள்கள் சம்பிரமுள்ளவர்கள்.

தொடர்பு:- 0776257896 பி/564503

புதிதாக காட்சியறையில்.....

★ எலக்ரோனிக்தாக (ஒருவருட உத்தரவாதம்)
★ பேக்கரிக்குத் தேவையான சகலவிதமான உபகரணங்கள்
★ ஹோட்டலுக்குத் தேவையான உணவை சூடாகவும், குளிராகவும் வைத்திருக்கும் உபகரணங்கள்
★ வியாபார நிலையங்களில் பொருள்களை அடுக்கி வைப்பதற்கான அழகிய ராக்கைகள்
★ கைத்தொழிலுக்குத் தேவையான

அனைத்து உபகரணங்களும் ஒரே கூரையின் கீழ்

தொடர்பு:- 0777427777

மரண அறிவித்தல்

கிறிஸ்தோப்பர் பாலசிங்கம்

(இளைப்பாறிய லிகிதர், யாழ்.செயலகம்)

கரம்பன், புனித செபஸ்தியார் கோயிலடியைப் பிறப்பிடமாகவும் 2 ஆம் குறுக்குத் தெரு, யாழ்ப்பாணத்தை வசிப்பிடமாகவும் கொண்ட கிறிஸ்தோப்பர் பாலசிங்கம் நேற்று (28.01.2010) வியாழக்கிழமை காலமாகிவிட்டார்.

அன்னார் காலஞ்சென்ற திருமதி கிறேஸின் அன்புக் கணவரும் காலஞ்சென்றவர்களான திரு.திருமதி பஸ்ரியாம்பிள்ளை தம்பதியினரின் அன்புப் புதல்வரும் காலஞ்சென்றவர்களான செல்லத்துரை - மாகிறேற் தம்பதியினரின் அன்பு மருமகனும் கிசோக்குமாரின் (பொதுச் சுகாதார பரிசோதகர், யாழ்.மாநகரசபை) பாசமிகு தந்தையும் றீசா சியாமளாவின் (ஆசிரியை, உடுவில் மகளிர் கல்லூரி) அன்பு மாமனாரும் ஆவார்.

அன்னாரின் பூதவுடல் இறுதி ஆராதனைக்காக அவரது இல்லத்திலிருந்து நாளை (30.01.2010) சனிக்கிழமை பி.ப. 3 மணிக்கு யாழ்.அடைக்கல அன்னை ஆலயத்துக்கு எடுத்துச் செல்லப்பட்டு இரங்கல் திருப்பலியைத் தொடர்ந்து புனித கொஞ்சேஞ்சிமாதா சேமக்காலையில் நல்லடக்கம் செய்யப்படும்.

இந்த அறிவித்தலை உற்றார், உறவினர், நண்பர்கள் அனைவரும் ஏற்றுக்கொள்ளவும்.

இல.3, 2ஆம் குறுக்குத்தெரு, யாழ்ப்பாணம். (94334)

தகவல்: பா.கிசோக்குமார் (மகன்).

Digitized by Noolaham Foundation.
noolaham.org | aavanaham.org

உதயன்
தொலைபேசி 222 3837, 222 9933 தொலைநகல்.: 222 9944

சிறுபான்மை இனத்தவர்களை ஒன்றிணைத்த தேர்தல் முடிவு

நடந்து முடிந்த ஜனாதிபதித் தேர்தலுக்கு முன்னர் ஜனாதிபதி மஹிந்த ராஜபக்ஷ பகிரங்கமாகக் குறிப்பிட்ட இரு விடயங்களை இங்கு நினைவு கூர்வது பொருத்தமானது.

ஒன்று - விடுதலைப் புலிகள் இயக்கம் மீதான தனது அரசுப் படைகளின் வெற்றியை அடுத்து அவர் அறிவித்த விடயம். *''இந்த நாட்டில் இனிமேல் சிறுபான்மை இனம் என்று ஒன்று இல்லை.''* - என்ற பிரகடனம்

அடுத்தது - தமது இரண்டாவது பதவிக் காலத்திற்கான தேர்தலை முற்கூட்டியே நடத்தும் அறிவிப்பை வெளியிட்ட கையோடு அவர் கூறியது. *''கடந்த தடவை (2005 நவம்பர்) ஜனாதிபதித் தேர்தலில் வடபகுதி மக்கள் வாக்களிக்க முடியாத இக்கட்டு நிலவியது. அவர்கள் சுதந்திரமாகவும், சுயாதீனமாகவும் வாக்களிக்கக்கூடிய நிலைமை விடுதலைப் புலிகள் இயக்கம் ஒழிக்கப்பட்டமையை அடுத்து இப்போது வந்துள்ளது. அந்த வகையில் இலங்கையின் ஜனாதிபதியை - நாட்டின் தலைவரை - தெரிவு செய்யும் நடவடிக்கையில் அவர்களையும் இணைத்துக் கொள்வதற்கான வாய்ப்பை நான் அவர்களுக்கு வழங்கக்கூடிய சந்தர்ப்பம் எனக்கு வந்த உடனேயே நான் அதனை அவர்களுக்குத் தந்துள்ளேன்.''* - என்றார் ஜனாதிபதி மஹிந்த ராஜபக்ஷ.

இரண்டாவது பதவிக் காலத்துக்கான தேர்தலை முற்கூட்டியே நடத்துவதற்கான பிரகடனத்தை விடுக்கும் அதிகாரம், அவரது முதலாவது பதவிக் காலத்தின் நான்கு ஆண்டுகள் முடிந்த நிலையில் - கடந்த நவம்பர் 19 ஆம் திகதியே - அவருக்கு வந்ததும், அந்த அதிகாரம் கிட்டி இரண்டு வாரங்களுக்குள்ளேயே தேர்தலுக்கான அறிவிப்பை அவர் விடுத்தமையும் இங்கு கவனிக்கத்தக்கவை.

ஜனாதியதியின் மேற்படி இரண்டு அறிவிப்புகள் தொடர்பாகவும் தீர்க்கமான பதிலை வடக்கு - கிழக்குத் தமிழர்கள் உட்பட்ட சிறுபான்மை மக்கள் இந்த ஜனாதிபதித் தேர்தலில் வெளிப்படையாகவே காட்டி விட்டார்கள் என்பதே உண்மையான விடயமாகும்.

இந்த நாட்டில் இனிமேல் சிறுபான்மை இனம் என்ற ஒன்றே இல்லை என்று கூறிய நாட்டின் தலைவருக்குப் பெரும் பான்மை இன மக்கள் வாழும் பிரதேசம் எங்கும் பெருவெற்றி கிட்டியிருக்கின்றது. ஆனால் சிறுபான்மையினத்தவரான தமிழ் பேசும் மக்கள் - தமிழர்களும், முஸ்லிம்களும் - வாழும் பிரதேசங்கள் எங்கும் தோல்வி. இந்தப் பிரதிபலிப்பு நடந்துமுடிந்த ஜனாதிபதித் தேர்தலில் திட்டவட்டமாகவும், தெளிவாகவும், ஐயத்துக்கு இடமின்றியும் வெளிப்படுத்தப்பட்டிருக்கின்றது என்பது மறுக்கப்பட முடியாத உண்மை.

ஆக, இந்த நாட்டில் சிறுபான்மை இனம் என ஒன்று இல்லை என்று வாயினால் கூறினால் மட்டும் போதாது, அத்தகைய வகையில் - பெரும்பான்மையினர் போல - சகல உரிமைகளுடனும், கௌரவத்துடனும் தமது பண்பாட்டுக் கோலங்களையும் வாழ்வியல் விழுமியங்களையும் பின்பற்றி வாழக்கூடிய சூழலை சிறுபான்மை இனத்தவருக்கு உருவாக்கிக் கொடுத்த பின்னர், அப்படி நீங்கள் கூறுவதுதான் பொருத்தமானது என்ற பதிலை ஜனாதிபதிக்கு இந்த நாட்டில் சிறுபான்மை இன மக்கள் இந்த வாக்களிப்பு மூலம் உணர்த்தியிருக்கின்றார்கள் என்றே கொள்ளவேண்டும்.

அது மாத்திரமல்ல. கடந்த தடவை ஜனாதிபதித் தேர்தலில் வடபகுதி மக்கள் வாக்களிக்க முடியாத நிலைமை இருந்ததால் அவர்களுக்கு அந்தச் சந்தர்ப்பத்தைத் தம்மால் வழங்கக்கூடிய வாய்ப்பு வந்ததும் உடனேயே அதைத் தாம் வழங்கினார் என ஜனாதிபதி ராஜபக்ஷ பெருமிதம் கொள்வதில் நியாயம் உண்டு. அதை மறுப்பதற்கில்லை.

அந்த வடபகுதி மக்களில் கிளிநொச்சி மாவட்ட மக்களுக்கு - குறிப்பாக இடம்பெயர்ந்த மக்களுக்கு - இந்த முறைத் தேர்தலில் கூட வாக்களிப்பதற்கான ஒழுங்குகள், வசதிகள் போதியளவில் செய்யப்படவேயில்லை என்பதுதான் அதைவிட உண்மையும், யதார்த்தமுமாகும்.

அதையும் மீறி, ஜனாதிபதித் தேர்தலில் வாக்களிக்க வாய்ப்புப் பெற்ற வடபகுதி மக்கள் ஜனாதிபதி மஹிந்த ராஜபக்ஷவின் தலைமையைத் தாங்கள் ஏற்று அங்கீகரிக்கவில்லை என்ற செய்தியையும் வெளிப்படுத்தியிருக்கின்றார்கள் என்பதும் கல் மீது பொறித்த எழுத்துப்போலாகிவிட்டது.

இலங்கைத் தேசத்தை வழிநடத்த வேண்டிய அரசியல் தலைமை யாரிடம் ஒப்படைக்கப்பட வேண்டும் என்ற விடயத்தைத் தீர்மானிப்பதில், சிறுபான்மையினத்தவர்களான தமிழ் பேசும் மக்களின் பூர்வீகப் பிரதேசங்களான வடக்கையும், கிழக்கையும் சேர்ந்தவர்கள் நாட்டின் ஏனைய பிரதேசத்தில் உள்ள பெரும் பான்மையினத்தவரிலிருந்தும் வேறுபட்ட - முரணான - கருத்தைக் கொண்டிருக்கிறார்கள் என்பதும் வெள்ளிடைமலை.

அது மாத்திரமல்ல, அந்த வடக்கு - கிழக்குத் தமிழ்ப் பேசும் மக்களின் கருத்தியலுடன் தாங்களும் ஒன்றி நிற்கின்றார்கள் என்ற உண்மையை இந்திய வம்சாவளி மக்களாகிய மலையகத் தமிழரும் நுவரெலியா மாவட்டத் தேர்தல் தீர்ப்பு மூலம் வெளிப்படுத்தியிருக்கின்றார்கள்.

அதேபோன்றுதான், தென்னிலங்கையிலும் பெரும்பான்மை இனத்தவர்கள் மத்தியில் சிறுபான்மைத் தமிழ்ப் பேசும் மக்களின் செறிவு அதிகம் உள்ள இடங்களிலும் தேர்தல் முடிவுகள் அமைந்திருக்கின்றமையும் கவனிக்கத்தக்கது.

ஆக, மொத்தத்தில், நடந்து முடிந்த ஜனாதிபதித் தேர்தல்களின் முடிவுகள், சிறுபான்மை இனத்தவர்களான தமிழர்கள், முஸ்லிம்கள், மலையகத்தகவர்கள் ஆகிய முத்தரப்பினரும் ஏதோ ஒரு கருத்தியலில் தங்களுக்குள் உடன்பட்டு நிற்கின்றார்கள் என்ற நிலைமையை வெளிப்படுத்தியிருக்கின்றன.

அதுபோல, தென்னிலங்கைப் பெரும்பான்மை மக்களின் ஏகோபித்த, பேராதரவு பெற்ற பெரும் தலைவர் மஹிந்த ராஜபக்ஷவே என்ற கருத்து நிலைப்பாடும் சந்தேகத்துக்கு அப்பால் தெளிவாகவும், திடமாகவும் வெளிப்படுத்தப்பட்டிருப்பதும் மறுக்க முடியாத உண்மை.

இந்த வகையில் பார்த்தால், ஒருபுறம் இலங்கைத் தீவின் சிறுபான்மை இனத்தவர்கள் எல்லாம் கருத்தியல் ரீதியில் ஓரணி திரண்டும், மறுபுறம் தென்னிலங்கைச் சிங்கள மக்களின் தன்னிகரில்லாத் தலைவராகவும் நாட்டின் நிறைவேற்று அதிகார உச்சப் பதவிக்குரியவராகவும் மஹிந்த ராஜபக்ஷ பேரெழுச்சி பெற்றிருக்கும் நிலைமையும் ஏற்பட்டுள்ளது.

நாட்டின் தேசிய இனப்பிரச்சினைக்கு நீதி, நியாயம், நேர்மை மிக்க தீர்வு ஒன்றை எட்டுவதற்கு இதைவிட வேறு அபூர்வ - அரிய - சந்தர்ப்பம் கிட்டாது. சம்பந்தப்படுவோர், தனிப்பட்ட சுயலாபங்களை - அரசியல் இலக்குகளை - புறக்கணித்து, நியாயமாகச் செயற்பட்டு இந்த அருமையான - வாய்ப்பை - சந்தர்ப்பத்தை - பயன்படுத்த முன்வருவார்களா?

வன்னி அரச ஊழியர்களுக்கு இனி இலவச போக்குவரத்து இல்லை

திங்கட்கிழமை முதல் கட்டணம் செலுத்த வேண்டும்

யாழ்ப்பாணம், ஜன.29

வன்னிக்கு அரச பணிகளுக்குச் செல்லும் அரச ஊழியர்களுக்கு ஏற்பாடு செய்யப்பட்டிருந்த இலவச போக்குவரத்து வசதி எதிர்வரும் முதலாம் திகதி திங்கட்கிழமை முதல் நிறுத்தப்படுகிறது என்று மாகாண பொது நிர்வாக அமைச்சு அறிவித்துள்ளது.

வடக்கு மாகாண சபையின் யாழ். பிராந்திய ஆணையாளர் திருமதி எஸ். சிவலிங்கம் இத் தகவலைத் தெரிவித்தார்.

வன்னியில் உள்ள அரச திணைக்களங்களில் பணியாற்றும் அரச ஊழியர்கள் யாழ்ப்பாணத்தில் இருந்து பணிக்குச் செல்வதற்கு இலவச போக்குவரத்து வசதி செய்யப்பட்டிருந்தது.

இந்த வசதியை கடந்த 15 ஆம் திகதி முதல் நிறுத்துவதற்கு மாகாண பொதுநிர்வாக அமைச்சால் முடிவு செய்யப்பட்டிருந்தது.

எனினும் அரச ஊழியர்கள் விடுத்த கோரிக்கையை அடுத்து எதிர்வரும் 31 ஆம் திகதி இந்த வசதியை வழங்க அனுமதி வழங்கப்பட்டது.

எதிர்வரும் முதலாம் திகதி முதல் அரச ஊழியர்கள் கட்டணம் செலுத்தியே பயணத்தை மேற்கொள்ள வேண்டும்.

கூடுதல் பஸ்களை சேவையில் ஈடுபடுத்த முடிவு செய்யப்பட்டுள்ளது - என்று அவர் தெரிவித்தார். (ஒ-1)

ஆவலுடன் வீடுகளைப் பார்க்கச் சென்ற எழுதுமட்டுவாழ் தெற்கு மக்கள் ஏமாற்றம்

யாழ்ப்பாணம், ஜன.29

பெரும் ஆவலுடன் தங்களின் வீடுகளைப் பார்க்கச் சென்ற எழுதுமட்டுவாழ் தெற்குப் பிரிவு மக்கள் அங்கு செல்ல அனுமதி மறுக்கப்பட்டதால் ஏமாற்றத்துடன் வீடு திரும்பினர்.

கடந்த வாரம் தென்மராட்சிப் பிரதேச செயலர் செ. ஸ்ரீநிவாசன் தலைமையில் சென்ற குழுவினர் முன்னிலையில் கட்டம் கட்டமாக மீளக்குடியமர அனுமதிக்கப்படுமென அறிவிக்கப்பட்டது என்றும் அதைத் தொடர்ந்து தமது இருப்பிடங்களைப் பார்க்கச் சென்ற மக்களை இன்னமும் வெடிப் பொருள்கள் அகற்றுவதற்கான ஏற்பாடுகள் மேற்கொள்ளப்படாததால் அனுமதி வழங்க முடியாது என்றும் படைத்தரப்பில் கூறப்பட்டது.

இதேவேளை, எழுதுமட்டுவாழ் கரம்பகம் பகுதியில் மீளக்குடிய மர்ந்த மக்கள் மிருசுவில் சந்திக்கு அப் பால் ஏ-9 வீதியூடாகச் செல்வதற்கு அனுமதி மறுக்கப்படுவதால் விடத் தற்பளை ஊடாகச் செல்வதாகவும் தெரிவிக்கப்படுகிறது.

இதனிடையில், எழுதுமட்டுவாழ் தெற்குப் பிரிவில் 285 வீடுகள் முன்னர் இருந்ததாகவும் தற்போது 24 வீடுகள் மட்டுமே காணப்படுவதாகவும் மற்றொரு தகவல் தெரிவிக்கின்றது. பயன்தரு மரங்கள் காணப்படுகின்ற போதிலும் வீடுகளின் கதவு, ஜன்னல் மாயமாகி வருவதாக மக்கள் புகார் கூறுகின்றனர். (ஒ-207)

டெங்கு ஒழிப்பு நடவடிக்கையில் ஆனைக்கோட்டை மக்கள் தீவிரம்

நவாலி, ஜன.29

ஆனைக்கோட்டை ஜே/133 கிராம சேவையாளர் பிரிவில் டெங்கு ஒழிப்பு நடவடிக்கைகள் மிகத் துரிதமாக மேற்கொள்ளப்பட்டு வருகின்றன.

கிராம சேவையாளர் எஸ். நிசாந்தன் தலைமையில் கடந்த வாரம் அவரது அலுவலகத்தில் அப்பகுதிப் பொதுச் சுகாதாரப் பரிசோதகர் அருந்தவராசா, அப்பிரிவு மருத்துவமாது மற்றும் பொது அமைப்புகளான விவசாய சம்மேளனம், மாதர் சங்கம், விநாயகர் சனசமூக நிலையம் ஆகியவற்றின் அங்கத்தவர்கள் அழைக்கப்பட்டு டெங்கு பரம்பல் குறித்து ஆராயப்பட்டது.

இதற்கமைய தலா நான்கு பேர் கொண்ட குழுக்கள் அமைக்கப்பட்டு, அவர்கள் ஒவ்வொரு வீடுகளுக்கும் சென்று துப்புரவுப் பணிகளை தீவிரப்படுத்த வேண்டும் என்று கேட்டுக்கொள்ளப்பட்டனர்.

தற்போது இவர்கள் இப்பகுதிகளுக்குச் சென்று மக்களுக்கு அறிவுரைகளை வழங்கி அங்குள்ள பழைய தகரங்கள், சிரட்டைகள், பிளாஸ்ரிக் பொருள்கள் என்பவற்றை வெட்டிப் புதைத்து புல் பூண்டுகளையும் அழித்து வருகின்றனர்.

இந்த நடவடிக்கையை பாராட்டும் மக்கள் ஏனைய பிரிவுகளிலும் இவ்வாறான செயற்பாடுகளில் குடியிருப்பாளர்களை ஈடுபடுத்தினால் டெங்கு பரவுவதை கட்டுப்படுத்த முடியும் என்று நம்பிக்கை தெரிவித்துள்ளனர். (ஒ-100)

நாய் கலைத்த போது ஓடிய பெண் வீழ்ந்து காயம்

தெரு நாய் கலைத்த போது ஓடிய குடும்பப் பெண் நிலத்தில் வீழ்ந்ததில் கை முறிந்தது.

இச் சம்பவம் நேற்றுமுன்தினம் மீசாலையில் இடம்பெற்றது.

இதே இடத்தைச் சேர்ந்த எம். பரமேஸ்வரி (வயது 57) என்பவர் கை முறிந்த நிலையில் சாவகச்சேரி ஆதார வைத்தியசாலையில் அனுமதிக்கப்பட்டு மேலதிக சிகிச்சைக்காக யாழ்.போதனா வைத்தியசாலைக்கு அனுப்பி வைக்கப்பட்டார்.(1-207)

தொலைபேசி இணைப்புக்கு அலையும் சாவகச்சேரி மக்கள்

யாழ்ப்பாணம்,ஜன.29

சாவகச்சேரிப் பிரதேசத்தில் கடந்த மாதம் விற்பனை செய்யப்பட்ட சண்டெல் தொலைபேசிகளுக்கு இன்னமும் இணைப்பு வழங்கப்படவில்லை இதனால் தொலைபேசிகளைக் கொள்வனவு செய்தோர் யாழ்ப்பாணத்திலுள்ள அலுவலகத்திற்கு அலைகின்றனர்.

யாழ்ப்பாணத்தில் உள்ள தொலைபேசி அலுவலகத்திற்கு சென்று முறையிட்ட போது மார்ச் மாதத்திலேயே இணைப்பு வழங்கப்படும் எனக் கூறப்படுவதாக அவர்கள் தெரிவித்தனர்.

24 மணி நேரத்தில் இணைப்பு வழங்கப்படுமென சந்தை மற்றும் வீடு வீடாகச் சென்று கூறி தொலைபேசிகளை விற்பனை செய்து விட்டு இன்னும் இரண்டு மாதங்களின் பின்னர் இணைப்பு வழங்குவதாக அதிகாரிகள் கூறுவது மக்கள் மத்தியில் விசனத்தை ஏற்படுத்தியுள்ளது.(1-207)

திடீர் மரண விசாரணை அதிகாரி பதவி; தென்மராட்சிக்கு நியமிக்காதது ஏன்?

யாழ்ப்பாணம், ஜன.29

தென்மராட்சிப் பிரதேசத்திற்கான திடீர் மரண விசாரணை அதிகாரி பதவி நீண்டகாலமாக வெற்றிடமாக உள்ளது.

இப்பதவி நிரப்பப்படாததால் மக்கள் சிரமங்களை எதிர்நோக்குகின்றனர்.

பிரதேசத்தில் நான்கு பிரிவுகளுக்கு திடீர் மரண விசாரணை அதிகாரிகள் நியமிப்பதற்கு ஐந்து வருடங்களுக்கு முன்னர் பிரதேச செயலகத்தினால் விண்ணப்பங்கள் கோரப்பட்டு நேர்முகப் பரீட்சையும் நடத்தப்பட்ட போதிலும் இதுவரை இந்தப் பதவிகள் நிரப்பப்படவில்லை.

கடந்த 2000 ஆம் ஆண்டு திடீர் மரண விசாரணை அதிகாரியாகக் கடமையாற்றியவர் இடப்பெயர்வின் பின்னர் கொழும்பு சென்று காலமாகி விட்டபோதிலும் இதுவரை இப்பதவி நிரப்பப்படாதது குறித்து கவலை தெரிவிக்கப்பட்டது. (ஒ-207)

நாளை

தை 17 30.01.2010 சனிக்கிழமை
திதி: பூரணை பி.ப. 12.56 வரை
நட்சத்திரம்: பூசம் பி.ப. 01.33 வரை
சுபநேரம்: 03.36-05.06 வரை
ராகுகாலம்: 09.36-11.06 வரை
தைப் பூசம்

இரத்ததானம்

நல்லூர், ஜன.29

இன்று வெள்ளிக்கிழமை கோப்பாய் சென். மைக்கல் சனசமூக நிலையத்தில் இரத்ததான நிகழ்வு ஒன்று இடம்பெறவுள்ளது.

இலங்கைச் செஞ்சிலுவைச் சங்கத்தின் வலி.கிழக்கு கோப்பாய் பிரிவினரால் ஏற்பாடு செய்யப்பட்டுள்ள இந்த நிகழ்வில் உரும்பிராய் கிழக்கு சென்.மைக்கல் அலகின் 40 தொண்டர்கள் கலந்துகொண்டு இரத்ததானம் வழங்கவுள்ளனர்.

(04-111)

விபத்தில் மூவர் காயம்

யாழ்ப்பாணம், ஜன.29

கொக்குவில் நந்தாவில் அம்மன் கோவிலடியில் இடம்பெற்ற ஹை ஏஸ் - மோட்டார் சைக்கிள் விபத்தில் மோட்டார் சைக்கிளில் சென்ற மூவர் காயமடைந்தனர்.

உரும்பிராய் மேற்கைச் சேர்ந்த செல்லையா தவராசா (வயது-43) என்பவரும் அவரது பிள்ளைகளான அனுஸ்ரா (வயது -12), விதுஸ்ரா (வயது-11) ஆகியோரே சிறுகாயங்களுடன் யாழ். போதனா வைத்தியசாலையில் அனுமதிக்கப்பட்டனர். (ஒ-16)

குழந்தைகளுக்குப் 'பனடோல்' கொடுப்பதில் அவதானமாக நடக்குமாறு அறிவுறுத்து

அசிரத்தையால் உயிராபத்தும் ஏற்படலாம்

யாழ்ப்பாணம், ஜன.29

அண்மையில் நாட்டில் நிலவி வரும் காய்ச்சல் நோயினால் பாதிக்கப்படும் சிறு குழந்தைகளுக்கு 'பனடோல்' கொடுப்பதில் அவதானமாக இருக்குமாறு வைத்திய வட்டாரங்கள் தெரிவித்தன.

காய்ச்சலால் பீடிக்கப்படும் குழந்தைக்கு அளவுக்கு அதிகமாக பனடோல் குளிசை அல்லது பனடோல் மாணி (சிறப்) கொடுப்பது குழந்தைகளின் உடல் நலத்திற்கு பாதிப்பு ஏற்படலாம் எனவும் - குழந்தைகளுக்கு காய்ச்சல் ஏற்படும் பட்சத்தில் மருத்துவரின் ஆலோசனைகள் பெற்று அதன் பிராகாரம் குளிசையோ அல்லது பாணியோ வழங்கவேண்டும் எனவும் தெரிவிக்கப்பட்டது.

குழந்தையின் நிறைக்கேற்ப ஒரு கிலோவுக்கு 150 மில்லி கிராம் என்ற வீதத்தில் மருந்தை ஆறு மணித்தியாலத்திற்கு ஒரு தடவை வழங்குமாறும், அடிக்கடி இந்த மருந்துகளை கொடுப்பதால் உயிராபத்து ஏற்படுமெனவும் மருத்துவர்கள் எச்சரிக்கின்றனர். (ஒ-207)

Digitized by Noolaham Foundation.
noolaham.org | aavanaham.org

யாழ்ப்பாணம் கல்வியற் கல்லூரிக்கு இந்து, கிறிஸ்தவ பயிற்சிக்கு தெரிவானோர்

யாழ்ப்பாணம், ஜனவரி,29

யாழ்ப்பாணம் தேசிய கல்வியற் கல்லூரியில் கிறிஸ்தவம் மற்றும் இந்து சமயம் பாடநெறிகளுக்கு தெரிவு செய்யப் பட்டவர்களின் பெயர் விவரம் வெளியிடப் பட்டுள்ளது.

வெளிமாவட்டத்தை சேர்ந்தவர்களுக் கான கடிதம் தபால் மூலம் அனுப்பி வைக் கப்படும். யாழ்ப்பாண மாவட்டத்தை சேர்ந்தோர் கல்லூரிக்கு அலுவலக நேரத் தில் வருகை தந்து கடிதத்தினை பெற்றுக் கொள்ளுமாறு பீடாதிபதி எஸ்.கே.யோகநா தன் கேட்டுக்கொண்டுள்ளார். தெரிவு செய்யப்பட்டோர் விவரம் வருமாறு:

இந்துசமயம்

யு.திசோதினி-திருகோணமலை, ரி.நிசாந்தினி-திருகோணமலை, கே.தன் சிகா-யாழ்ப்பாணம், எல்.மகேந்திரன்-வவு னியா, ஆர்.நித்தியா-சல்லி, சாம்பல்தீவு, கே.அயந்தினி-வட்டுக்கோட்டை, கே.தே வகின்-வல்வெட்டித்துறை, கே.கஜேந்தி-பெரிய போரதீவு, ஜி.மயூந்தினி-தம்பல காமம், கே.காந்திப்பிரியா-அம்பாறை, எஸ்.சூரியமூர்த்தி-மட்டக்களப்பு, என். செந்தாளன்-நெல்லியடி, வி.சுகிர்தா-ஆனைக் கோட்டை, வி.சிவதர்சன்-வவு னியா, ஆர்.கஜேந்திரன்-கொக்கட்டிச் சோலை, கே.சியாமளா-பருத்தித்துறை, வி.தினேஸ் குமார்-வேலணை, வை.பிரி யா-வீர முனை, கே.ஜெனனி-திருகோண மலை, எஸ்.நிகாஷன்-கல்முனை, எம்.கு மரவேல்-மன்னார், ஆர்.அகிலசுபாசினி-காலிஎல, கே.கிருபாஷினி-பொகவந்தலாவ,

கிறிஸ்தவம்

எம்.எ.சி.தர்சனா-லோற்றிஸ் கொன் வன்ற், வண.எஸ்ஆர்.எ.ஜஸ்மினி-கார் மேல் கொன்வென்ற், பூன்டுலோயா, எம். எம்.ஆர்.எஸ்.பொனிபஸ்-திருக்குடும்ப சகோதரி, முகாந்திரம் வீதி, ஏச்.ராஜப்பன்-கார்மேல்ஹில்கொன்வன்ற், சகோ.எ.சி. மரியடபின்-கார்மேல் கொன்வன்ற், நுவ ரேலியா றோட், எஸ்.ஈ.ஹில்டா திருக் குடும்ப கன்னியர், பிரதானவீதி யாழ், வண.எஸ் ஆர்.டி.புலேந்திரராஜா-திருக் குடும்ப கன்னியர், தலவாக்கலை, ஜே. ஜன்ஸ்ரன்-நவாலி தெற்கு, ஜே.பிறின்சி-வட்.8, நெடுந்தீவு, எம்.விமல்ராஜ்-வட். 11, நெடுந்தீவு, ஜே.மேரிதனுசியா-மல் வம், உடுவில், எம்.விரோனிகா-வலப் பனை, ஏ.சறோமி-பெரிய கோமரசன்குளம், வவுனியா, எம்.அமல றோசாந்-முருங்கன், எம்.மிலானி-வட்.6, நெடுந் தீவு, பி.பிரிய தர்சினி-2ஆம் குறுக்குத் தெரு, யாழ்., ஜே.ரதீசியா-நெல்லியடி வடக்கு, கர வெட்டி, எஸ்.பி லோமினா-யாழ்.றோட், கல்முனை, சி.எஸ்.சுபாசினி சசிகலா-நாவல்காடு, மாம்புரி, ஆர்.யூடிப்ஸ் கமரன்-குருநகர், யாழ், ஜே.பிறேமி-சொறி கல் முனை, சம்மாந்துறை, சி.இயூ கின் யஸ்ரினா-3ஆம் குறுக்குத்தெரு, குருநகர், எப்.பி. பி.விக்ரர்-எல்லதோட்ட, பண்டாரவளை, எம்.பிரசாந்தினி-திரு ஞானசம்பந்தர் வீதி, திருமலை, எஸ்.சிவசீலன்-களுவாஞ் சிக்குடி.

மட்டு. மாநகர மேயர் சிவகீதாவின் வீட்டின் மீது கைக்குண்டுத் தாக்குதல்

மட்டக்களப்பு, ஜன. 29

மட்டக்களப்பு மாநகர மேயர் திருமதி சிவகீதா பிரபாகரனின் உத்தியோகபூர்வ இல்லத் தின்மீது நேற்றுமுன்தினம் கைக் குண்டுத் தாக்குதல் நடத்தப்பட்டுள்ளது.

இக்குண்டு வீச்சு சம்பவத்தால் இல்லத்தின் கதவு மற்றும் முன்பகுதி சேதமடைந் துள்ளது.

இதேநேரம் மேயருக்குச் சொந்தமான வீடும், கணவரின் வர்த்தக நிலையமும் நேற்று முன்தினம் உடைக்கப்பட்டு சேதப்படுத்தப்பட்டுள்ளது. இச்சம்பவம் இடம் பெற்றபோது மேயர் சிவகீதாவும் அவரது குடும்பத்தினரும் அங்கிருக்க வில்லை.

இச்சம்பவங்கள் தொடர்பாக பொலிஸார் விசாரணைகளை நடத்தி வருகின்றனர். மேயர்சிவகீதா நடந்து முடிந்த ஜனாதிப தித்தேர்தலின்போது ஜெனரல் சரத்பொன் சேகாவுக்கு ஆதரவு தெரிவித்து பிரசார நடவடிக்கைகளை மேற்கொண்டிருந் தார் என்பது குறிப் பிடத்தக்கது.

மகாத்மா காந்தி நினைவுதின நிகழ்வு

யாழ்ப்பாணம், ஜன. 29

அகில இலங்கை காந்தி சேவா சங்கத் தின் ஏற்பாட்டில் மகாத்மா காந்தி நினைவு தின நிகழ்வுகள் நாளை சனிக்கிழமை இடம்பெறவுள்ளன.

நாளை காலை 10 மணிக்கு யாழ்.போதனா வைத்தியசாலைக்கு முன்பாகவுள்ள காந்தி சிலைக்கு மாலை அணிவிக்கும் நிகழ்வு இடம்பெறும். அதைத் தொடர்ந்து யாழ்ப் பாணம் முதலாம் குறுக்கு வீதியில் அமைந் துள்ள சங்க அலுவலகத்தில் விசேட கூட் டம் நடைபெறும். (ஒ-1)

திறந்த பல்கலை. சமூக விஞ்ஞான சான்றிதழ் கற்கைநெறி

யாழ்ப்பாணம், ஜன. 29

இலங்கை திறந்த பல்கலைக்கழக யாழ்ப்பாணப் பிராந்திய நிலையத்தில் 2009/2010 ஆம் கல்வியாண்டுக்கான சமூக விஞ்ஞான சான்றிதழ் கற்கை நெறி/ சமூக விஞ்ஞான கலைப்பட்டக் கற்கை நெறி ஆகியவற்றுக்கான பதிவுகள் மற்றும் மீள் பதிவுகள் எதிர்வரும் திங்கட்கிழமை காலை 9 மணி முதல் பகல் 12.30 மணி வரை யாழ்.பிராந் திய நிலையத்தில் நடைபெறுமென இ ணைப்பாளர் அறிவித்துள்ளார்.

இப்பதிவுகள் சமூகவியல் பீடத் துறைத்தலைவரால் மேற்கொள்ளப்பட விருப்பதனால் குறிப்பிட்ட திகதி யில் மட்டுமே பதி வுகள் நடைபெறும் என்று தெரிவிக்கப் பட்டது.

இலங்கைதிறந்த பல்கலைக்கழகத்தி னால் 2010/2011 கல்வியாண்டுக்கான MBA/MPA பட்டக் கற்கைநெறிக்கான விண்ணப்பங்கள் கோரப்பட்டுள்ளன. தகைமையுள்ளவர் கள் விண்ணப்பப் பத்திரங்களை யாழ்ப் பாணப் பிராந்திய நிலையத்தில் பெற் றுக்கொள்ளலாம் எனவும் மேலதிக விவரங்களை அறி வித்தல் பலகையில் பார்வையிடலாம் எனவும் இணைப் பாளர் அறிவித்துள் ளார். விண்ணப்ப முடிவுத்திகதி எதிர் வரும் 8 ஆம் திகதி யாகும். (ஒ-1)

அரச சேவையாளர்களுக்கு இணையம் பாராட்டு

யாழ்ப்பாணம், ஜன. 29

நடந்து முடிந்த ஜனாதிபதித் தேர்தலை யாழ்.மாவட்டத்தில் நேர்மையாகவும் திற மையாகவும் அமைதியாகவும், பக்கச்சார் பின்றியும், முறைப்பாடுகள் ஏதுமின்றி வினைத்திறனுடனும் நடத்தி முடித்த யாழ்.மாவட்ட அரச சேவையாளர்களை யாழ்.மாவட்ட அரச சார்பற்ற நிறுவனங் களின் இணையம் பாராட்டியுள்ளது.

இதனால் யாழ்.மாவட்ட அரச சேவை யாளர்களும் ஓய்வுநிலை அரச சேவையா ளர்களும் பெருமைப்படலாம் என்றும் இணையம் விடுத்துள்ள செய்திக் குறிப்பில் தெரிவிக்கப்பட்டுள்ளது. (ஒ-1)

சைவபரிபாலன சபை மூத்த உறுப்பினர்களுக்கு அஞ்சலிக் கூட்டம்

யாழ்ப்பாணம், ஜன.29

யாழ்.சைவபரிபாலன சபையின் மூத்த உறுப்பினர்களாகவும் சபையின் முன்னாள் பரீட்சை செயலாளர்களாகவும் பணியாற் றிய சிதம்பரம்பிள்ளை சீவரத்தினம், வல் லிபுரம் கந்தசாமி ஆகியோரின் மறை வையொட்டி ஏற்பாடு செய்யப்பட்டுள்ள அஞ்சலிக்கூட்டம் நாளை மறுதினம் ஞாயிற்றுக்கிழமை பிற்பகல் 3 மணிக்கு நாவலர் ஆச்சிரம மண்டபத்தில் இடம் பெறவுள்ளது.

சிதம்பரப்பிள்ளை சீவரத்தினம் 1971 ஆம் ஆண்டு முதல் 1978 ஆம் ஆண்டு வரை பரீட்சைச் செயலாளராகவும், வல் லிபும் கந்தசாமி 1978 ஆம் ஆண்டு முதல் 2006 ஆம் ஆண்டு வரை பரீட்சைச் செய லாளராகவும், 2003 ஆம் ஆண்டு முதல் 2006 ஆம் ஆண்டு வரை பரீட்சைக் குழுவின் தலைவராகவும் பதவி வகித்திருந்தார்.

இந்த அஞ்சலிக்கூட்டத்தில் பல்வேறு அமைப்புக்களின் பிரதிநிதிகள் அஞ்சலி யுரை ஆற்றவுள்ளனர். (ஒ-1)

உடுவில் தெற்கு, புதுமடம், மானிப்பாய்

அருள்மிகு ஸ்ரீ சித்தி விநாயகர் ஆலய மஹா கும்பாபிஷேக விஞ்ஞாபனம்

தை 16ஆம் நாள் (29.01.2010) வெள்ளிக்கிழமை கும்பாபிஷேகம் ஆரம்பமாகி தை 28 ஆம் நாள் (10.02.2010) புதன்கிழமை சங்காபி ஷேகத்துடன் நிறைவுபெறும்.

சித்தி விநாயகர் பக்த அடியார்கள் தங்களால் இயன்ற பங்களிப்பை வழங்குமாறு தயவுடன் தர்மகர்த்தா சபையினர் கோருகின்றனர்.

பிரதிஷ்டா பிரதம குரு, ஈசான சிவாச்சாரியார்

★ சிவஸ்ரீ கா.இராஜேஸ்வரக்குருக்கள்
★ சிவஸ்ரீ கா.புவனேஸ்வரக்குருக்கள்

அனைவரும் வருகை தந்து சித்தி விநாயகர் அருள் பெறுவீர்களாக! (சி/564506)

விளம்பர அனுசரணை

பா.இந்திகா, பா.இந்துஜன். தர்மகர்த்தா.

DISTRICT SECRETARIAT, JAFFNA
INVITATION FOR BIDS - 2010

No.	Particulars	Required Nos.	Non Refundable Deposit(Rs)
01	Purchase of Ice Plant	02 units	2,000.00

1. The Government Agent, Jaffna invites sealed Bids from eligible and qualified bidders for the supply of Ice Plant
2. Interested Bidders may obtain information from the Office of the Deputy Director, Planning, District Secretariat, Jaffna on any working days from 9.00 am to 3.00 pm. Contact No 021 222 2427,3712.
3. A complete set of bidding documents in English language may be obtained by interested Bidders from the Deputy Director, Planning, District Secretariat, Jaffna from 27.01.2010 to 12.02.2010 between 9.00 am to 3.00 pm upon payment of non refundable fees of rupees Two thousand (2,000.00) at the Government Agent, Jaffna by submission of a Cheque in favour of Government Agent, Jaffna
4. Bid shall be deposited in the Tender box or sent by under Registered Post to reach the Government Agent/ District Secretary, District Planning Secretariat, District Secretariat, Jaffna on or before 12.02.2010 at 3.00pm. Late Bids will not be considered.
5. Bids will be opened on 12.02.2010 at 4.00 pm in the presence of Bidders or their authorized Representative at the District Secretariat, Jaffna.
6. Duly filled and sealed Bids to be marked "Bids for Procurement of Supply of Ice plant" on the left hand corner of the envelop.

K.Ganesh,
Government Agent/District Secretary,
District Secretariat, Jaffna

(சி/564500)

31ஆம் நாள் நினைவலைகளும் நன்றி நவிலலும்

தோற்றம் 24 ★ 10 ★ 1924

மறைவு 28 ★ 12 ★ 2009

திருமதி மார்க்கண்டு சிவயோகம்

எமது அன்னை நோயுற்று இருந்த போது வந்து ஆறுதல் கூறிய வர்களுக்கும் யாழ்.போதனா வைத்தியசாலையின் வைத்தியர்கள், ஊழியர்கள் மற்றும் அவர் சிவபதம் அடைந்த பின்பு வந்து ஆறுதல் கூறிய உற்றார், உறவினர், நண்பர்கள், அயலவர்கள், தொலை பேசி மூலம் இரங்கலுரை தெரிவித்தவர்கள் மற்றும் கண்ணீர் அஞ் சலிகள், மலர்வளையங்கள் மற்றும் பல உதவிகள் அளித்த அனைத்து அன்பு உள்ளங்களுக்கும் எமது மனமார்ந்த நன்றிகளைத் தெரிவித் துக்கொள்கின்றோம்.

இன்று (29.01.2010) வெள்ளிக்கிழமை எமது இல்லத்தில் இடம் பெறும் ஆத்ம சாந்திப் பிரார்த்தனையிலும் அதனைத் தொடர்ந்து நடைபெறும் மதிய போசன நிகழ்விலும் அனைவரையும் கலந்து கொள்ளுமாறு அன்புடன் அழைக்கின்றோம்.

3ஆம் கட்டை, (சி/564507) கு.அம்பிகைபாகன்
கே.கே.எஸ்.வீதி, கொக்குவில். குடும்பம் (G.S)

மரண அறிவித்தல்

திருமதி சுபத்திராதேவி விவேகானந்தன்
(இளைப்பாறிய சங்கீத ஆசிரியை)

அளகொல்லை, அளவெட்டி வடக்கைச் சேர்ந்த திருமதி சுபத்திராதேவி விவேகானந்தன் 27.01.2010 புதன்கிழமை இறைவனடி சேர்ந்தார்.

அன்னார் தி.விவேகானந்தனின் (இளைப் பாறிய உள்ளூராட்சி மன்ற எழுதுநர்) அன்பு மனைவியும். கஜன், சுகன்யா (ஜோமனி) ஆகி யோரின் அன்புத் தாயாரும் சர்மிளா, சுதாகரன் (ஜோமனி) ஆகியோரின் அன்பு மாமியாரும் சுருதிகா, பகலவன் ஆகி யோரின் பேர்த்தியுமாவார்.

அன்னாரின் இறுதிக்கிரியைகள் இன்று (29.01.2010) பி.ப. 3 மணிக்கு அவரது இல்லத்தில் நடைபெற்று பூதவுடல் மல்லாகம் இந்து மயானத்தில் தகனம் செய்யப்படும். இந்த அறிவித்தலை உற்றார், உறவினர், நண்பர்கள் அனைவரும் ஏற்றுக்கொள்ளவும்.

அளகொல்லை, தகவல்: விவேகானந்தன்.
அளவெட்டி வடக்கு, அளவெட்டி. (94333) (கணவர்).

Digitized by Noolaham Foundation.
noolaham.org | aavanaham.org

தமிழ்க்குழுக்களிடம் உள்ள ஆயுதங்கள் விரைவில் களையப்பட வேண்டியது அவசியம்

யாழ்ப்பாணம் ஜன.29

தமிழ் குழுக்களிடம் உள்ள சகல ஆயுதங்களும் உடன் களையப் பட வேண்டும்.

இவ்வாறு சிறிலங்கா சுதந்திரக் கட்சியின் யாழ். மாவட்ட அமைப்பாளர் வேல் முருகு தங்கராசா தெரிவித்தார். மேற்படி கட்சியின் யாழ். அலுவலகத்தில் நேற்று ஊடகவியலாளர் சந்திப்பு ஒன்று இடம் பெற்றது.

இந்தச் சந்திப்பில் கட்சியின் மாவட்ட இணை அமைப்பாளர் எந்திரி ப.கிரிதரனும் கலந்து கொண்டார். இதன்போதே வேல்முருகு தங்கராசா மேற்கண்டவாறு தெரிவித்தார்.

அவர் மேலும் தெரிவித்தவை வருமாறு:

எமது ஜனநாயக நாட்டில் ஜனநாயக முறையில் ஜனாதிபதித் தேர்தல் நடைபெற்று முடிவுற்றுள்ளது.

பேச்சுச் சுதந்திரத்திற்கும் நடமாட்டச் சுதந்திரத்திற்கும் இந்த ஜனநாயக நாட்டில் மக்களுக்கு முழு உரிமையுண்டு.

இதனால்தான் சகல ஆயுதக் குழுக்களிடம் இருந்தும் முழுமையாக ஆயுதங்களைக் களைய வேண்டும். ஜனாதிபதித் தேர்தலில் மஹிந்த ராஜபக்ஷ சுமார் 19 லட்சத்துக்கும் அதிகமான வாக்குகளைப் பெற்றுள்ளார்.

மஹிந்த அதிகமான வாக்குகளைப் பெற்று மீண்டும் ஜனாதிபதியாக பெறுப் பேற்றுள்ளதால் அவர் ஒரு ஜனநாயக வாதி என்பதை மக்கள் உறுதிப்படுத்தியுள்ளனர்.

ஜெனரல் சரத் பொன்சேகாவுக்கு தமிழ்க் கூட்டமைப்பு ஆதரவு வழங்கியமை தவறான செயற்பாடாகும்.

ஜெனரலின் சுயரூபம் தற்போது தெரிந்துவிட்டது.

யாழ். குடாநாட்டை அபிவிருத்தி செய்து மக்கள் நல்லாட்சியுடனும் சுதந்திரமாக நடமாடவும் சகல நடவடிக்கைகளும் எடுக்கப்பட்டுள்ளன.

அதனைவிட வறுமைக் கோட்டின் கீழ் வாழும் மக்களுக்கு வீட்டுத்திட்டம் ஒன்றை ஏற்படுத்திக் கொடுப்பதற்கும் வேலையற்ற இளைஞர் யுவதிகளுக்கு வேலை வாய்ப்பை பெற்றுக் கொடுக்கவும் நடவடிக்கை எடுக்கப்பட்டுள்ளது.

ஆகவே வேலையற்ற இளைஞர், யுவதிகள் கட்சியின் 4 ஆம் குறுக்கு தெருவில் உள்ள ஆலுவலகத்துடன் தொடர்பு கொள்ளலாம்- மஹிந்தாவை ஜனாதிபதியாக மீண்டும் தெரிவுசெய்ய வாக்களித்த குடாநாட்டு வாக்காளர்களுக்கும் நன்றிகள் - என்று அவர் தெரிவித்தார்.

கட்சியின் இணை அமைப்பாளர் எந்திரி ப. கிரிதரன் உரையாற்றுகையில்:

யாழ். குடாநாட்டில் பல வாக்காளர்கள் அச்சுறுத்தப்பட்டனர்.சிலருக்குதொலை பேசிகள் மூலமும் மிரட்டல்கள் வந்தன. எனினும் அநேகமான வாக்காளர்கள் துணிவுடன் சென்று வாக்களித்தனர். இந்த அச்சுறுத்தல்கள் இல்லாவிட்டால் இன்னும் அதிகளவான மக்கள் மஹிந்தவுக்கு வாக்களித்திருப்பார்கள் .

ஆயுதக் குழுக்களின் அச்சுறுத்தலை முடிவுக்குக் கொண்டுவர அவர்களின் ஆயுதங்கள் களையப்பட வேண்டும் - என்றார். (04)

சுழிபுரத்தில் ஞாயிறன்று புராணபடிப்புப் பூர்த்தி

சுழிபுரம்,ஜன.29

சுழிபுரம் ஸ்ரீ கதிர்வேலாயுதசுவாமி கோயிலில் நடைபெற்று வந்த கந்தபுராணப் படிப்பு நாளை மறுதினம் ஞாயிற்றுக் கிழமை நிறைவு பெறுவதை முன்னிட்டு சுவாமி தேரில் வீதி உலா வரும் நிகழ்வு இடம் பெறவுள்ளது.

அன்றைய தினம் முற்பகல் 9 மணி தொடக்கம் அபிஷேக ஆராதனையும் அதனைத் தொடர்ந்து அன்னதான நிகழ்வும் இடம் பெறவுள்ளன.

அத்துடன் கந்தபுராண உரையாசிரியர்களுக்கான கௌரவிப்பும் இடம் பெறவுள்ளது. (04-16-28)

தேர்தல் முடிந்து இரண்டு நாள்களாகியும் வழமைக்குத் திரும்பாத அரச அலுவலகங்கள்

யாழ்ப்பாணம்,ஜன.29

யாழ்.மாவட்டத்திலுள்ளஅரச அலுவலகங்களில் பொதுமக்கள் தமது தேவைகளை நிறைவேற்றுவதில் நேற்று வியாழக்கிழமையும் பெரும் சிரமங்களை எதிர்கொண்டதாகக் கூறப்பட்டது.

இதனால் தேர்தல் பணிகளின் களைப்பு இன்னும் தீரவில்லையா? என்ற முனுமுனுப்புடன் பொதுமக்கள் திரும்பிச் சென்றதை அவதானிக்க முடிந்தது.

யாழ். மாவட்டத்தில் உள்ள அரச அலுவலகங்களுக்குத் தமது தேவைகளை நிறைவேற்றுவதற்கு நேற்று வியாழக்கிழமை சென்ற மக்களிடம் தேர்தல் பணிகள் காரணமாக அரைகுறைநிலையிலிருந்த செயற்பாடுகள் பூர்த்தி செய்யப்படவுள்ளதால் பொது மக்களை எதிர் வரும் செவ்வாய்க்கிழமை வருமாறு அரச அதிகாரிகள் திருப்பியனுப்பியதை யும் அவதானிக்க முடிந்தது.

இதனால் பல்வேறு அவசர தேவைகளை நிறைவேற்றுவதற்கென அரச திணைக்களத்திற்குச் சென்ற பொதுமக்கள் பலரும் சிரமங்களை எதிர்நோக்கினர். (04-9)

உயர்பாதுகாப்பு வலயத்தில்

மக்களோடு மக்களாகச் செல்லும் திருடர்களால் பொருள் அபகரிப்பு

வலி. வடக்கு, ஜன.29

வலி.வடக்கு உயர் பாதுகாப்பு வலயப் பகுதியில் மக்களின் நடமாட்டத்துக்கு இதுவரை தடைசெய்யப்பட்டு இருந்த பல பகுதிகளுக்குப் பொதுமக்கள் சென்று வருவதற்கு அனுமதி வழங்கப்பட்ட நிலையில் அப்பகுதிகளில் திருடர்களின் செயற்பாடுகளும் அதிகரித்துள்ளதாகக் கூறப்படுகின்றது.

கடந்த பல வருடங்களாகப் படையினரின் கட்டுப்பாட்டில் இருந்த இப் பகுதியில் பல வீடுகள் பகுதி சேதமடைந்தும் சில வீடுகள் உடனடியாகப் பயன்படுத்த முடியாதவாறும் காணப்படுகின்றன.

இந்த இடங்களுக்கு மக்களுடன் மக்களாகக் கலந்து செல்லும் திருடர்கள் ஆள்கள் செல்லாத வீடுகளின் கதவுகள், யன்னல்கள் கற்கள் உட்பட ஏனைய பொருள்களையும் தமது வீட்டுடைமைகள்எனக்கூறி உடைத்துச் செல்லும் சம்பவங்கள் இப்பகுதியில் அதிகரித்துள்ளன.

பொதுமக்கள் எனக் கூறிக்கொண்டு உயர்பாதுகாப்பு வலயத்தில் இருந்து பிறரின் பொருள்களை ஏற்றிக் கொண்டு வர யாரையும் அனுமதிக்கக் கூடாது எனவும் கிராம அலுவலர்கள் மற்றும் அப்பகுதியில் உள்ள படையினரும் அப்பகுதிகளில் கண்காணிப்பு நடவடிக்கைகளில் ஈடுபட்டு எஞ்சியிருக்கும் சொத்துக்களையாவது பாதுகாக்க வேண்டும் எனவும் மக்கள் கோரிக்கை விடுத்துள்ளனர். (04-86)

மகாஜன- யூனியன் கல்லூரி வீதியூடாக மாலை நேரங்களில் மக்கள் பயணிக்கத் தடை

- பொது மக்கள் அவதி-

வலி. வடக்கு, ஜன.29

வலி. வடக்கு உயர் பாதுகாப்பு வலயத்தில் உள்ள பல பகுதிகளில் மக்கள் மீளக் குடியேற அனுமதிக்கப்பட்டுள்ள போதிலும் தெல்லிப்பழை மகாஜனக் கல்லூரி-யூனியன் கல்லூரி வீதியில் மாலை நேரங்களில் பொதுமக்கள் பயணம் செய்வதற்கு படைத்தரப்பினர் தடைசெய்து வருவதாக பொதுமக்கள் தெரிவிக்கிறார்கள்.

பகல் நேரத்தில் தெல்லிப்பழைச் சந்தி ஊடாக தமது வீடுகளுக்குச் சென்று பார்வையிட்டு தமது நிலங்களில் வேலைகளை செய்து விட்டு குறிப்பிட்ட வீதி ஊடாகப் பொதுமக்கள் திரும்பி வர முற்பட்டால் சுற்றிச் செல்லும் படி படையினர் திருப்பி அனுப்பி விடுவதனால் பல கிலோமீற்றர் தூரம் சுற்றியே திரும்பி வர வேண்டியுள்ளதாகப் பொதுமக்கள் கவலை தெரிவிக்கின்றனர். (04-86)

குடாநாட்டில் இயல்புநிலை நேற்று வழமைக்குத் திரும்பியது

யாழ்ப்பாணம்,ஜன.29

யாழ்.குடாநாட்டில் இயல்பு நிலை நேற்று வழமைக்குத் திரும்பியது. கடந்த நாள்களில் நடைபெற்ற ஜனாதிபதித் தேர்தலை முன்னிட்டு ஏற்பட்ட அசாதாரண சூழ்நிலைகள் காரணமாக குடாநாட்டின் பல பகுதிகளிலும் மக்கள் நடமாட்டம் குறைவாகக் காணப்பட்டது.

மேலும் ஜனாதிபதித் தேர்தல் பணிகளுக்காகப் போக்குவரத்துச் சபை மற்றும் தனியார்துறை பஸ்கள் சேவையில் ஈடுபடுத்தப்பட்டிருந்ததால் போக்குவரத்து நிலைமைகளும் மிகவும் பாதிக்கப்பட்டிருந்தன.

எனினும் நேற்றையதினம் போக்குவரத்து நிலைமைகள் வழமைக்குத் திரும்பியுள்ளன. அத்துடன் அலுவலகங்களிலும் மக்கள் பெருமளவில் தமது கருமங்களுக்காகச் சென்றதையும் அவதானிக்க முடிந்தது. எனினும் பாடசாலைகளிலும் மாணவர் வரவு சற்றுக் குறைவாகவே இருந்தது. (04-16-224)

சிறுமியைப் பலியெடுத்தது டெங்கு; இதுவரை 19 பேர் உயிரிழப்பு

யாழ்ப்பாணம்,ஜன.29

டெங்கு நோய்த்தாக்கத்துக்குள்ளாகி நேற்று முன்தினம் 13 வயது சிறுமியொருவர் உயிரிழந்தார்.

இந்த உயிரிழப்புடன் டெங்கு நோய்த் தாக்கத்துக்குள்ளாகி குடாநாட்டில் உயிரிழந்தோரின் எண்ணிக்கை 19 ஆக அதிகரித்துள்ளது என்று யாழ். பிராந்திய சுகாதாரத்திணைக்கள வட்டாரங்கள் தெரிவித்துள்ளன.

யாழ்ப்பாணம் நாவலர் வீதியைச் சேர்ந்த சந்திரகாந்தன் ஐஸ்வர்யா (வயது-13) என்ற வேம்படி மகளிர் கல்லூரி மாணவியே இவ்வாறு டெங்குவின் தாக்கத்தால் உயிரிழந்துள்ளார்.

விழிப்புணர்வு நடவடிக்கை தீவிரமாக முன்னெடுக்கப்பட்டபோதும் குடாநாட்டில் டெங்கு நோயின் தாக்கம் இன்னும் குறைந்தபாடாயில்லை.

எனவே பொதுமக்கள் தொடர்ந்தும் விழிப்புணர்வுடன் செயற்பட்டு டெங்கு நோய் வராது தம்மைப் பாதுகாத்துக்கொள்ள வேண்டும் என்று சுகாதாரத் திணைக்களத்தால் அறிவிக்கப்பட்டுள்ளது. (04-9)

தெல்லிப்பழை ஸ்ரீ துர்க்கை அம்மன் ஆலயத்தின் அனுசரணையில் திருநாவுக்கரசு தம்பதியரின் பொன்விழாவையொட்டி நடத்தப்பட்ட திருவிசைப்பா, திருப்பல்லாண்டு நூல்கள் வெளியீட்டு நிகழ்வின்போது எடுக்கப்பட்ட படங்கள் இவை:

திருவிசைப்பா, திருப்பல்லாண்டு நூல்களை பேராசிரியர் சிவலிங்கராசா வெளியிட்டு வைக்க, முதல் பிரதியைத் தொழிலதிபர் ஆறு. ஜெனார்த்தனன் பெற்றுக் கொள்வதை முதலாவது படத்திலும் திருநாவுக்கரசு தம்பதியரை தமிழ்துறைப் பேராசிரியர் எஸ். சிவலிங்கராசாவும் தெல்லிப்பழை மகாஜனக்கல்லூரி அதிபர் திருமதி சி .அனந்தசயனனும் பொன்னாடை போர்த்துக் கௌரவிப்பதை இரண்டாவது படத்திலும்

நூல்களின் வெளியீட்டுரையை பேராசிரியர் எஸ்.சிவலிங்கராசா நிகழ்த்துவதை மூன்றாவது படத்திலும் வாழ்த்துரைகளை மாவை ஆதீனகர்த்தர் மகாராஜ ஸ்ரீ.சு.து சண்முகநாதக்குருக்கள், கீரிமலை நகுலேஸ்வர ஆதீன கர்த்தர் [illegible] ஆகியோர் நிகழ்த்துவதையும் இறுதிப்படங்களிலும் காணலாம்.

(படங்கள்: நேசன்)

Digitized by Noolaham Foundation.
noolaham.org | aavanaham.org

தமிழினத்தை அழிக்கத் துடிக்கும் காங்கிரஸை ஒழிக்க நாம் தயார்!

'நாம் தமிழர்' இயக்கத் தலைவர் சீமான் சூளுரை

சாயல்குடி, ஜன. 28

தமிழினத்தை அழிக்கத் துடிக்கும் காங்கிரஸை அழிப்பதற்கு எந்த வொரு செயலில் ஈடுபடவும் தயாராக இருக்கிறார்கள் - என்று நாம் தமிழர் இயக்கத்தின் தலைவர் சீமான் சூளுரைத்துள்ளார்.

இத்துடன், 'நாம் தமிழர் இயக்கம்' மே மாதம் 18 ஆம் திகதி அரசியல் கட்சியாக அறிவிக்கப்படும். எங்கள் இயக்கத்தின் முக்கிய குறிக்கோள் மக்கள் பணியே. அதை நிறைவுடன் செய்வோம். தமிழ் மொழியை வளர்ப்போம், தமிழை வாழ வைப்போம், தமிழனை ஆளவைப்போம் என்றும் அவர் கூறினார்.

இராமநாதபுரம் மாவட்டம் சாயல்குடியில் நடந்த நாம் தமிழர் இயக்க கலந்தாய்வு கூட்டத்தில் பேசியபோதே அவர் இதனைத் தெரிவித்தார். மேலும் அவர் கூறியவை வருமாறு -

கோவையில் செம்மொழி மாநாடு நடத்த உள்ளதாக கருணாநிதி அறிவித்துள்ளமை தமிழ் மீது உள்ள பற்றின் காரணமாக அல்ல. மாறாக ஈழத்தமிழர்களுக்கு செய்த துரோகத்தை தமிழர்கள் மத்தியில் மறைப்பதற்காகவே.

கன்னடர்களுக்கு தேசிய கொடி இருப்பதுபோல், ராஜராஜசோழனின் புலிக் கொடியை தமிழர்களின் தேசிய கொடியாக அறிவிக்க வேண்டும். தமிழினத்தை அழிக்கத் துடிக்கும் காங்கிரஸை அழிப்பதற்கு எந்தவொரு செயலில் ஈடுபடவும் தயாராக இருக்கிறேன்.

ஜாதிவாரியாகச் செய்த சலுகைகளை அடுக்கும் கருணாநிதி, ஜாதி இல்லை என்று சொல்லத் தகுதியற்றவர்.

வரும் மே 18 இல் மதுரையில் நாம் தமிழர் இயக்கத்தின் அரசியல் மாநாடு நடைபெற உள்ளது. இதில் தமிழ் உணர்வுள்ள அனைவரும் கலந்துகொள்ள வேண்டும் - என்றார்.

தேர்தலில் வெற்றிபெற்ற மஹிந்தவுக்கு பிரதிபா பட்டீல், மன்மோகன் வாழ்த்து

புதுடில்லி, ஜன. 29

இலங்கை ஜனாதிபதியாக மீண்டும் தேர்ந்தெடுக்கப்பட்டுள்ள மஹிந்த ராஜபக்ஷவுக்கு குடியரசுத் தலைவர் பிரதிபா பாட்டீல், பிரதமர் மன்மோகன் சிங் ஆகியோர் வாழ்த்துத் தெரிவித்துள்ளனர்.

குடியரசுத் தலைவர் பிரதிபா பாட்டீல் அனுப்பியுள்ள வாழ்த்துச் செய்தியில் -

தேர்தலில் வெற்றி பெற்றதற்கு எனது இதயம் கனிந்த வாழ்த்துகளைத் தெரிவித்துக் கொள்கிறேன். உங்கள் தலைமையில் இலங்கை அனைத்துத் துறைகளிலும் முன்னேறும் என்றும், இலங்கையில் பூரண அமைதி நிலவும் என்றும் நம்புகிறேன் என்றும் தெரிவித்துள்ளார்.

மஹிந்தவுக்கு தொலைபேசியில் வாழத்துத் தெரிவித்த மன்மோகன் சிங் -

உங்கள் தலைமையில்இலங்கையில்பூரண அமைதி ஏற்பட்டு, அனைத்து சமூகத்தினரும் இணக்கத்துடனும், மரியாதையுடனும் வாழ நடவடிக்கைகள் மேற்கொள்ளப்படும் என நம்புகிறேன் - என்று குறிப்பிட்டார்.

இலங்கைக்கு ஹெரோயின், வெடிகுண்டு கடத்த முயன்ற 4 சந்தேகநபர்கள் கைது

இராமநாதபுரம், ஜன. 29

இலங்கைக்குக் கடத்தப்படவிருந்த ஹெரோயின், துப்பாக்கிக் குண்டுகள், செய்மதித் தொலைபேசிகள் மற்றும் ஹாவாலா பணம் எட்டு லட்சத்துடன், நான்கு பேரை இராமநாதபுரம் மாவட்டம் ஏர்வாடியில் கியூ பிரிவுப் பொலிஸார் கைது செய்தனர்.

இராமநாதபுரம் மாவட்டம் கடலோரப் பகுதிகளிலிருந்து, அவ்வப்போது இலங்கைக்கு பல்வேறு பொருள்கள் கடத்தப்பட்டு வந்தன. இலங்கையில் போர் முடிவுக்கு வந்த பின்னர் கடத்தல் ஓரளவு கட்டுப்பாட்டிற்குள் வந்தாலும் போதைப் பொருள் கடத்தல் மட்டும் தொடர்ந்து நடந்து வருகிறது. கடந்த சில மாதங்களுக்கு முன்னர் இலங்கைக்கு ஹெரோயின் கடத்த முயன்ற இரண்டு பேரை கியூ பிரிவுப் பொலிஸார் பிடித்து போதைப்பொருள் கடத்தல் தடுப்புப் பிரிவுப் பொலிஸாரிடம் ஒப்படைத்தனர்.

அவர்களிடம் விசாரித்ததில், இலங்கையைச் சேர்ந்த பெயர் தெரியாத மூன்று பேர், மதுரை மாட்டுதாவணி பஸ் நிலையத்தில் தங்களிடம் ஹெரோயின் போதைப் பொருளைக் கொடுத்து, இலங்கைக்கு இராமேஸ்வரத்திலிருந்து படகு மூலம் கடத்திச் சென்றால் அங்கு குறிப்பிட்ட நபர் வந்து பெற்றுச் செல்வார் எனக் கூறியதாகத் தெரிவித்தனர்.

இந்நிலையில், பழைய வழக்கில் தேடப்பட்ட இராமேஸ்வரம் கிழக்கு கடைப்பகுதியைச் சேர்ந்த செல்வகுமார் (வயது - 27) என்பவர் தற்போது மீண்டும் போதைப் பொருள் மற்றும் குண்டுகள் கடத்துவதற்கு முயற்சி செய்து கீழக்கரைப் பகுதியில் முகாமிட்டுள்ளார் என இராமநாதபுரம் கியூ பிரிவு பொலிஸாருக்கு ரகசிய தகவல் கிடைத்தது.

அதன்படி பொலிஸார் ஏர்வாடி பகுதியில் வாகனச் சோதனையில் ஈடுபட்டனர். அப்போது, இண்டிகா காரில் வந்த செல்வகுமார், இராமேஸ்வரத்தை சேர்ந்த பழனிகுமார் (வயது - 28), ராஜா (22) ஆகியோரைப் பிடித்து விசாரித்ததில் கீழக்கரையைச் சேர்ந்த கலீல் ரகுமான் என்பவர் மூலம், இலங்கையிலிருந்து வந்த ஹாவாலா பணம் எட்டு லட்சத்தை பெற்று, இலங்கை விடுதலைப் புலிகள் அமைப்பிற்கு ஹெரோயின், பிஸ்டல் குண்டுகள் கடத்த இருந்தனர் எனத் தெரிவித்தனர்.

இதைத் தொடர்ந்து, நான்கு பேரையும் கைதுசெய்த பொலிஸார் அவர்களிடமிருந்து அரை கிலோ ஹெரோயின், ஒன்பது எம்.எம். பிஸ்டல் குண்டுகள் 22, செய்மதித் தொலைபேசி, எட்டு லட்சம் ரூபா ஹவாலா பணம் மற்றும் கடத்தலுக்குப் பயன்படுத்திய இண்டிகா கார் என்பவற்றை பறிமுதல் செய்தனர்.

7 ஆண்டுகளில் நிலவுக்கு மனிதன் இஸ்ரோவின் தலைவர் நம்பிக்கை

பெங்களூர், ஜன. 29

அடுத்த 7 ஆண்டுகளில் நிலவுக்கு மனிதனை இஸ்ரோ அனுப்பும் - என்று அதன் தலைவர் கே. இராதாகிருஷ்ணன் கூறினார்.

எழுத்தாளர் எஸ்.கே. தாஸ் எழுதிய 'மூன்வித் சந்திராயன் 1' என்ற புத்தகத்தின் வெளியீட்டு விழா பெங்களூரில் உள்ள இந்திய விண்வெளி ஆய்வுக் கழக வளாகத்தில் நேற்று முன்தினம் நடை பெற்றது. இதில் கலந்து கொண்ட அவர் புத்தகத்தை வெளியிட்டு பேசியவை வருமாறு -

சில ஆண்டுகளுக்கு முன்பு வரை, விண்வெளி ஆராய்ச்சியில் மற்ற நாடுகளுடன் ஒப்பிடுகையில் இந்தியா பின்தங்கி இருந்தது. இப்போது நமது விஞ்ஞானிகளின் திறமையால் உலக நாடுகளை நம் பக்கம் திரும்பிப் பார்க்க வைத்துள்ளோம். விண்வெளி ஆராய்ச்சிக்காக பல நாடுகள் விண்கலங்களை அனுப்பியுள்ளன. ஆனால், நாம் செலுத்திய சந்திராயன் 1 விண்கலம் தான் நிலவில் தண்ணீர் இருப்பதை உறுதி செய்தது.

தற்போது பல நாடுகள் நம்மிடம் ஆலோசனை கேட்கின்றன. சந்திராயன் 1 வெற்றியைத் தொடர்ந்து, சந்திராயன் 2 விண்கலத்தை விண்ணில் செலுத்த முயற்சி மேற்கொண்டு வருகிறோம். இதிலும், நாம் எதிர்பார்க்கும் வெற்றி கிடைக்கும் என்பதில் சந்தேகம் இல்லை.

விண்வெளி ஆராய்ச்சியில் நாம் தொடர்ந்து பெற்று வரும் வெற்றி, எதிர்காலத்தில் நிலவுக்கு மனிதனை அனுப்ப வேண்டும் என்ற நமது நீண்டகால கனவை நனவாக்க உதவியாக இருக்கும். அடுத்த 7 ஆண்டுகளில் இஸ்ரோ இதைச் செய்து முடித்து சர்வதேச அளவில் இந்தியாவின் பெருமையை உயர்த்திப் பிடிக்கும் - என்றார்.

கர்நாடகாவில் 5 மாடிக் கட்டடம் இடிந்து விழுந்ததில் 5 பேர் பலி!

பெல்லாரி, ஜன. 29

கர்நாடகாவில் கடந்த செவ்வாயன்ற இரவு 5 மாடிக் கட்டடம் ஒன்று திடீரென பூமிக்குள் புதைந்து இடிந்து விழுந்ததில் 5 பேர் பலியாகினர்.

கர்நாடக மாநிலம் பெல்லாரி காந்திநகர் பகுதியில் 5 மாடிகள் கொண்ட கட்டடம் ஒன்று கட்டப்பட்டு வந்தது. இங்கு பல் வேறு மாநிலங்களை சேர்ந்த 30 இற்கும் மேற்பட்ட தொழிலாளர்கள் வேலை செய்து வந்தார்கள். இவர்கள் கட்டடத்தின் அடித்தளத்தில் குடும்பத்தினருடன் தங்கி யிருந்தனர்.

கடந்த செவ்வாய் இரவு திடீரென்று இந்தக் கட்டடம் பூமிக்குள் புதைந்து இடிந்து விழுந்ததில் கட்டடத்தின் அடியில் தங்கியிருந்த தொழிலாளர்கள் இடி பாடுகளில் சிக்கிக் கொண்டனர். மேலும் அருகில் இருந்த மாணவர் விடுதி மீதும் கட்டட இடுபாடுகள் விழுந்ததில், விடுதியும் இடிந்தது. இதில் மாணவர் ஒருவர் உயிரிழந்தார். கட்டடத் தொழிலாளர்கள் 4 பேர் இடிபாடுகளில் சிக்கி உயிரிழந்தனர். 12 பேர் காயம் அடைந்தனர். அவர்கள் உடனடியாக அருகில் உள்ள வைத்தியசாலைகளில் சிகிச்சைக்காக சேர்க்கப்பட்டனர்.

இதுதவிர குழந்தைகள், பெண்கள் உட்பட 20 இற்கும் மேற்பட்டவர்கள் இடிபாடுகளில் சிக்கியிருக்கலாம் என்பதால், சாவு எண்ணிக்கை உயரும் என அஞ்சப்படுகிறது. இராணுவத்தினரும், தீயணைப்புப் படையினரும் மீட்புப் பணியில் ஈடுபட்டுள்ளனர்.

இந்தியச் செய்திகள்

முத்துக்குமாரின் நினைவு தினம் இன்று: அனுஷ்டிக்க அனுமதி கோரி மன்றில் மனு

சென்னை, ஜன. 29

இலங்கைத் தமிழர் பிரச்சினையில் கடந்த ஆண்டு தீக்குளித்து மரணம் அடைந்த முத்துக்குமாரின் நினைவு தினத்தை அனுஷ்டிக்க அனுமதி கேட்டு சென்னை உயர்நீதிமன்றில் மனுதாக்கல் செய்யப்பட்டது.

இதுகுறித்து 'காற்றுக்கென்ன வேலி' சினிமா படத்தின் இயக்குநர் வி.டி.புகழேந்தி சென்னை உயர் நீதிமன்றில் தாக்கல் செய்துள்ள மனுவில் தெரிவிக்கப் பட்டிருப்பவை வருமாறு -

வீரத் தமிழன் முத்துக்குமார் வீரவணக்க நிகழ்வுக் குழுவின் அமைப்பாளராக நான் இருக்கிறேன். கடந்த 50 ஆண்டுகளாக இலங்கையில் தமிழர்களுக்கு எதிராக பல்வேறு சம்பவங்கள் நடந்து வருகின்றன. அங்கு நடக்கும் இனப்படுகொலையில் 2 லட்சத்துக்கும் மேற்பட்ட தமிழர்கள் உயிரிழந்துவிட்டனர். 3 லட்சம் பேர் குடியிருப்புகளை இழந்துள்ளனர்.

இந்தநிலையில், கடந்த ஆண்டு இலங்கையில் ஏற்பட்ட கடுமையான போர் காரணமாக தமிழர்களுக்கு பெருத்த இன்னல் ஏற்பட்டது. இதைக்கண்டித்து சென்னை நுங்கம்பாக்கம் சாஸ்திரிபவனில் பத்திரிகையாளர் முத்துக்குமார் 29.01.2009 அன்று தீக்குளித்து மரணம் அடைந்தார். இது இந்தியா முழுவதும் பெரிய தாக்கத்தை ஏற்படுத்தியது.

அதைத்தொடர்ந்து இந்தப் பிரச்சினை யில் 18 இற்கும் மேற்பட்டோர் தீக்குளித்தனர். தற்போது வரும் 29 ஆம் திகதி (இன்று வெள்ளிக்கிழமை) முத்துக்குமாரின் முதலாம் ஆண்டு நினைவு தினம் வருகிறது. அதை அனுஷ்டிப் பதற்காக ஒரு குழுவை அமைத்துள்ளோம். 29 ஆம் திகதி (இன்று) சென்னை கொளத்தூரில் இந்தக் குழுவின் சார்பில் அவரது முதலாம் ஆண்டு நினைவு தினத்தை அனுஷ்டிக்கத் திட்டமிட்டுள் ளோம். இதில், பல அரசியல் கட்சி தலை வர்கள் கலந்துகொள்ள உள்ளனர்.

எனவே இந்த நிகழ்வுக்காக அனுமதி கேட்டு கொளத்தூர் இன்ஸ்பெக்டர், உதவி கமிஷனர், துணை கமிஷனர் மற்றும் கமிஷனர் வரை மனுக் கொடுத்தோம். ஆனால், இந்த மனுவை அவர்கள் பரிசீலிக்க வில்லை. எனவே, தகுந்த உத்தரவை வழங்க பொலிஸாருக்கு உயர்நீதிமன்று உத்தரவிட வேண்டும் - என்றுள்ளது.

இந்த மனுவை நீதிபதி கே.வெங்கட் ராமன் விசாரித்தார். குழுவின் சார்பில் அனுமதி கேட்டு கொடுக்கப்பட்டுள்ள மனுவை உடனடியாக பரிசீலிக்க வேண்டும் என்று பொலிஸாருக்கு நீதிபதி உத்தரவிட்டார்.

ஜெயலலிதா - சோனியா சந்திப்பு: கூட்டணியில் மாற்றம் ஏற்படுமா?

மத்திய அமைச்சர் வாசன் விளக்கம்

சேலம், ஜன. 29

புதுடில்லியில் சோனியா காந்தியும், ஜெயலலிதாவும் சந்தித்திருப்பதால் கூட்டணியில் மாற்றம் எதுவும் இருக்காது - என்று மத்திய கப்பல் போக்குவரத்துத் துறை அமைச்சர் ஜி.கே.வாசன் தெரிவித்தார்.

பல்வேறு நிகழ்ச்சிகளில் பங்கேற்பதற்காக சேலத்துக்கு செவ்வாய்க்கிழமை இரவு வந்த அவர் செய்தியாளர்களிடம் இதுகுறித்து மேலும் கூறியவை வருமாறு -

மத்தியில் காங்கிரஸ் தலைமையிலான ஐக்கிய முற்போக்குக் கூட்டணியும், தமிழகத்தில் தி.மு.க. ஆட்சியும் சிறப்பாக நடந்து வருகிறது. மக்களின் அனைத்து பிரச்சினைகளையும் தீர்த்து வைத்ததால் தான் மக்கள் காங்கிரஸை மீண்டும் தேர்வு செய்துள்ளனர். புதுடில்லியில் சோனியா காந்தியும், ஜெயலலிதாவும் சந்தித்திருப்பதால் கூட்டணியில் மாற்றம் இருக்காது.

விலைவாசி உயர்வைக் கட்டுப்படுத்துவதற்காக மத்திய அரசு தீவிர முயற்சி எடுத்து வருகிறது. இதுதொடர்பாக அமைச்சர்கள், உயர் அதிகாரிகளின் கூட்டம் தொடர்ந்து நடத்தப்பட்டு வருகிறது. எனவே விலைவாசி உயர்வுப் பிரச்சினையில் நிலைமை விரைவில் சீராகும்.

தமிழகத்தில் காங்கிரஸ் கட்சி பலமான இயக்கமாக உருவாக வேண்டும் என்பதற்காக பல்வேறு நடவடிக்கைகள் எடுக்கப் பட்டு வருகின்றன - என்றார்.

Digitized by Noolaham Foundation
noolaham.org | aavanaham.org

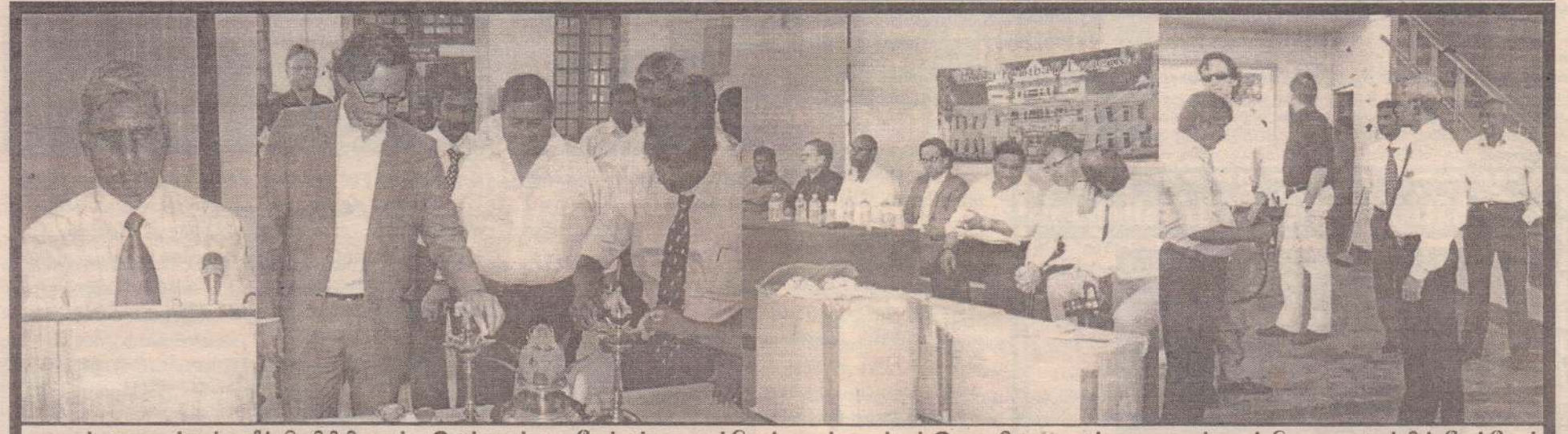

யாழ்.உதைபந்தாட்ட லீக் பிரதிநிதிகளுக்கு இலங்கைக்கான ஜேர்மன் தூதுவர் ஜென் புளட்னருக்கும் இடையிலான கலந்துரையாடல் யாழ்.பொது நூலகத்தின் கேட்போர் கூடத்தில் அண்மையில் இடம்பெற்றபோது எடுக்கப்பட்ட படங்கள் இவை. யாழ்.உதைபந்தாட்ட லீக்கின் தலைவர் அன்ரனிப்பிள்ளை தலைமையுரை ஆற்றுவதை முதலாவது படத்திலும் ஜேர்மன் நாட்டின் இலங்கைக்கான தூதுவர் ஜென் புளட்னர் மங்கள விளக்கினை ஏற்றுவதை இரண்டாவது படத்திலும் - நிகழ்வில் கலந்து கொண்ட பிரமுகர்கள் மேடையில் அமர்ந்திருப்பதையும் மூன்றாவது படத்திலும் - தூதுவரும் குழுவினரும் யாழ்.துரையப்பா விளையாட்டு மைதானத்தினைப் பார்வையிடுவதை இறுதியாகவுள்ள இரு படங்களிலும் காணலாம். *(படங்கள்: தமிழினியன்)*

இன்றைய ஆட்டங்கள்

யாழ்ப்பாணம்,ஜன.29

யாழ்.உதைபந்தாட்ட லீக், அங்கத்துவக் கழகங்களுக்கு இடையே நடத்தும் 7 பேர் பங்கு பற்றும் விலகல் முறையிலான உதைபந்தாட்டச் சுற்றுப் போட்டியின் ஆட்டமொன்று இன்று பிற்பகல் 4 மணியளவில் குருநகர் சென்.றோக்ஸ் விளையாட்டுக் கழக மைதானத்தில் இடம்பெறவுள்ளது.

இதில் குருநகர் பாடுமீன் விளையாட்டுக் கழகத்தை எதிர்த்து நாவாந்துறை சென். மேரீஸ் (வெள்ளை) விளையாட்டுக் கழக அணி மோதவுள்ளது. (04-23)

* * *

வலைப்பந்தாட்டப் போட்டி

வலி.வடக்கு,ஜன.29

உடுவில் பிரதேச செயலாளர் பிரிவில் பதிவு செய்யப்பட்ட விளையாட்டுக் கழகங்களுக்கு இடையேயான வலைப்பந்தாட்டப் போட்டிகள் இன்று வெள்ளிக் கிழமை காலை 8.30 மணிக்கு மருதனார் மடம் இராமநாதன் கல்லூரி மைதானத்தில்நடைபெறவுள்ளது.

இதன்போது அனைத்து விளையாட்டுக் கழகங்களையும் உரிய நேரத்திற்கு சமுகம் தரும்படி விளையாட்டு அலுவலர் செல்வி ம.சின்னத்தம்பி அறிவித்துள்ளார். (04-86)

யாழ்ப்பாணம்,ஜன.29

கொக்குவில் வளர்மதி முன்னேற்றக் கழகத்தினால் வருடந்தோறும் நடத்தப்படும் விக்ரம் - ராஜன் - கங்கு ஞாபகார்த்த வெற்றிக் கிண்ணத்துக்கான கிரிக்கெட் சுற்றுப் போட்டியில் இன்று வெள்ளிக் கிழமை காலை 8.30 மணியளவில் யாழ். பல்கலைக்கழக மைதானத்தில் இடம்பெறவுள்ள ஆட்டத்தில் யாழ்.கொக்குவில் மத்திய சனசமூக நிலைய விளையாட்டுக்கழக அணியை எதிர்த்து யாழ்.ஜொலிஸ்ரார் விளையாட்டுக்கழக அணி மோதவுள்ளது. (04-23)

தேசிய மட்டக் கரப்பந்தாட்டப் போட்டிகளில் பங்கேற்க யாழ்.வீரர்கள் இன்று புறப்பாடு.

வலி.வடக்கு,ஜன.29

'தேசத்தின் மகுடம்' செயற்றிட்டத்தின் கீழ் தேசிய மட்டத்தில் நடைபெறவுள்ள கரப்பந்தாட்ட சுற்றுப் போட்டிகளில் கலந்து கொள்வதற்காக இன்று நான்கு பாடசாலை அணிகளும் ஒரு கழக அணியும் யாழ்ப்பாணத்தில் இருந்து புறப்பட்டுச் செல்கின்றன.

ஆண்களுக்கான போட்டிகளில் விளையாட 15 வயதுப்பிரிவில் ஆவரங்கால் மகாஜனா வித்தியாலய வீரர்களும் 20 வயதுப் பிரிவில் புத்தூர் சோமஸ்கந்தாக் கல்லூரி வீரர்களும், பெண்களுக்கான பிரிவில் 15 வயதுப் பிரிவில் அளவெட்டி அருணாசலம் வித்தியால வீராங்கனைகளும் 20 வயதுப் பிரிவில் தெல்லிப்பழை மகாஜனக் கல்லூரி வீராங்கனைகளும் புறப்படுகின்றனர்.

அத்துடன் 21 வயதுப் பிரிவு திறந்த போட்டியில் விளையாடுவதற்கு ஆவரங்கால் விளையாட்டுக்கழக வீரர்களும் செல்லவுள்ளனர்.

இப்போட்டிகள் யாவும் நாளை 30ஆம் திகதியும் நாளை மறுதினம் 31ஆம் திகதியும் காலை ருவான்புர மத்திய கல்லூரி மைதானத்தில் நடைபெறவுள்ளன. (04-86)

பெண்களுக்கான கிரிக்கெட் போட்டியில் கோட்டைக்காடு ஸ்ரீமுருகன் அணி சம்பியன்

வலி.வடக்கு,ஜன.29

உடுவில் பிரதேச செயலாளர் பிரிவில் பதிவு செய்யப்பட்ட விளையாட்டுக் கழகங்களுக்கு இடையே நடைபெற்ற பெண்களுக்கான மட்டுப்படுத்தப்பட்ட 5 ஓவர்கள் கொண்ட மென்பந்துக் கிரிக்கெட் போட்டியில் மல்லாகம் கோட்டைக்காடு ஸ்ரீ முருகன் விளையாட்டுக்கழகம் சம்பியனாகியது.

மருதனார் மடத்தில் உள்ள சுன்னாகம் பிரதேசசபை விளையாட்டு மைதானத்தில் நடைபெற்ற இறுதிப் போட்டியில் கோட்டைக்காடு ஸ்ரீ முருகன் விளையாட்டுக்கழகமும் இணுவில் அண்ணா விளையாட்டுக் கழகமும் மோதிக் கொண்டன.

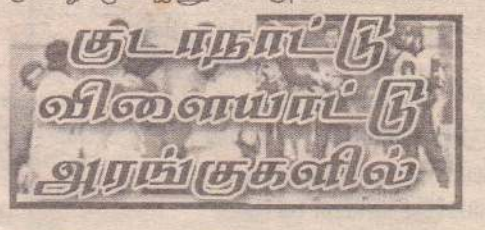

முதலில் துடுப்பெடுத்தாடிய ஸ்ரீ முருகன் விளையாட்டுக்கழகம் 05 ஓவர்கள் நிறைவில் ஒரு விக்கெட்டை இழந்து 56 ஓட்டங்களைப் பெற்றுக் கொண்டது.

சுகிர்தா 18 ஓட்டங்களையும், சுஜீபா 21 ஓட்டங்களையும் பெற்றதுடன் உதிரிகளாக 11 ஓட்டங்களும் பெறப்பட்டன.

அண்ணா விளையாட்டுக்கழகத்தைச் சேர்ந்த தர்சினி 14 ஓட்டங்களுக்கு ஒரு விக்கெட்டைக் கைப்பற்றினார்.

57 ஓட்டங்களை வெற்றி இலக்காகக் கொண்டு பதிலுக்குத் துடுப்பெடுத்தாடிய அண்ணா விளையாட்டுக்கழகம் 05 ஓவர்கள் நிறைவில் 04 விக்கெட்டுக்களை இழந்து 27 ஓட்டங்களை மாத்திரமே பெற்றுக் கொண்டது. இதில் குணஸ்ரீ 13 ஓட்டங்களைப் பெற்றார்.

ஸ்ரீமுருகன் விளையாட்டுக் கழகத்தைச் சேர்ந்த சுகிர்தா 27 ஓட்டங்களுக்கு 02 விக்கெட்டுக்களையும் கசீத்தா, சுஜீபா ஆகியோர் தலா ஒரு விக்கெட்டையும் கைப்பற்றினார்கள். (04-86)

கழகங்களுக்கிடையிலான கிரிக்கெட் போட்டி

வலி.வடக்கு,ஜன.29

வலி.வடக்கு தெல்லிப்பழை பிரதேச செயலர் பிரிவில் பதிவு செய்யப்பட்ட விளையாட்டுக் கழகங்களுக்கு இடையேயான ஆண்களுக்கான கிரிக்கெட் போட்டி இன்று வெள்ளிக்கிழமை காலை 8 மணிக்கு மல்லாகம் ஸ்ரீ பாஸ்கரன் விளையாட்டு மைதானத்தில் நடைபெறவுள்ளது.

இப் போட்டியில் 19 கழகங்கள் கலந்து கொள்ளவுள்ளன. பங்கு பற்றும் கழகங்களை உரிய நேரத்திற்கு மைதானத்திற்கு சமுகம் தரும்படி விளையாட்டு அலுவலர் கு.முகுந்தன் அறிவித்துள்ளார். (04-86)

ஆசிய கராத்தேர் போட்டிகளில் யாழ்.வீரர் ஒருவர் பங்கேற்பு .

யாழ்ப்பாணம்,ஜன.29

ஜப்பான் சோட்டோக்கான் கராத்தே சம்மேளனத்தின் 30ஆவது ஆசிய கராத்தே போட்டிகள் நாளையும் நாளை மறுதினமும் இந்தியாவில் உள்ள கோயம்புத்தூர் கல்பனா கலியாண மண்டபத்தில் இடம்பெறவுள்ளது.

இந்தப் போட்டியில் பங்குபற்றுவதற்காக யாழ்.மாவட்டத்தைச் சேர்ந்த சென். சேய் றஞ்சித் சைலேந்திரகுமார் நேற்று முன்தினம் இந்தியா சென்றுள்ளார்.

இப்போட்டியில் கலந்து கொள்வதற்காக இலங்கையில் இருந்து 100இற்கு மேற்பட்ட கராத்தே வீரர்கள் இந்தியா சென்றுள்ளபோதும் குடாநாட்டில் இருந்து இதற்குத் தெரிவாகியுள்ள ஒரே வீரர் இவர் என்பது குறிப்பிடத்தக்கது.

(04-23)

'மஞ்சிக்கிண்ண கரப்பந்தாட்ட அரையிறுதி; ஆண், பெண் பிரிவுகளில் கே.கே.எஸ்.வெற்றி

யாழ்ப்பாணம்,ஜன.29

யாழ்.மாவட்ட கரப்பந்தாட்டச் சங்கத்தினால் அங்கத்துவ கழகங்களுக்கு இடையே நடத்தப்பட்டுவரும் மஞ்சி வெற்றிக் கிண்ணத் துக்கான கரப்பந்தாட்டச் சுற்றுப் போட்டித் தொடரில் ஆண், பெண் அணிகளுக்கு இடையே இடம்பெற்ற அரையிறுதி யாட்டங்களில் ஆண்கள், பெண்கள் ஆகிய இரு பிரிவுகளிலும் கே.கே.எஸ்.விளையாட்டுக் கழகம் வெற்றி வாகை சூடியது.

றக்கா வீதியில் அமைந்துள்ள யாழ். மாவட்ட கரப்பந்தாட்டச் சங்க மைதானத்தில் அரையிறுதி ஆட்டங்கள் நடைபெற்றன.

இதில் முதலில் இடம்பெற்ற ஆண்களுக்கான போட்டியில் கே.கே.எஸ். விளையாட்டுக்கழக அணியை எதிர்த்து நண்பர்கள் விளையாட்டுக்கழக அணி மோதியது.

5செற்களைக் கொண்ட போட்டியில் கே.கே.எஸ். விளையாட்டுக்கழக ஆண்கள் அணி 3 செற்களில் 25.09, 25.05, 25:15 என்னும் புள்ளிகள் அடிப்படையில் நண்பர்கள் விளையாட்டுக்கழக அணியை வெற்றி பெற்று இறுதியாட்டத்திற்கு நுழைந்தது.

தொடர்ந்து இடம்பெற்ற பெண்களுக்கான அரையிறுதி ஆட்டத்தில் கே.கே.எஸ். விளையாட்டுக்கழக அணியை எதிர்த்து சங்கானை விளையாட்டுக்கழக அணி மோதியது.

இதில் கே.கே.எஸ். விளையாட்டுக்கழக அணி 25:09, 25:08, 25:17 என்னும் புள்ளி அடிப்படையில் சங்கானை விளையாட்டுக்கழக அணியை வீழ்த்தி இறுதியாட்டத்துக்குத் தகுதிபெற்றது. (04-23)

அச்சுறுத்தல்களுக்கு மத்தியிலும் பொன்சேகாவிற்கு வாக்களித்த தமிழ் மக்களுக்கு நன்றிகள்

நாடாளுமன்ற உறுப்பினர் ஜயலத் அறிக்கை

கொழும்பு,ஜன.29

இலங்கையின் மனித உரிமைகள், பொது நீதி, ஜனநாயகம் போன்றவற்றைப் பாதுகாப்பதற்காக மிரட்டல்கள், அச்சுறுத்தல்கள் மத்தியிலும் பொது வேட்பாளர் சரத் பொன்சேகாவிற்கு வாக்களித்த தமிழ் பேசும் மக்களுக்கு நன்றிகளைத் தெரிவித்துக் கொள்கிறேன என்று ஐ.தே.கட்சியின் நாடாளுமன்ற உறுப்பினர் டாக்டர் ஜயலத் ஜெயவர்த்தனா தெரிவித்துள்ளார்.

நடைபெற்று முடிந்த ஜனாதிபதித் தேர்தல் தொடர்பாக அவர் வெளியிட்டுள்ள அறிக்கையிலேயே மேற்கண்டவாறு தெரிவித்துள்ளார்.

அவர் விடுத்துள்ள அறிக்கையில் மேலும் தெரிவிக்கப்பட்டுள்ளதாவது:

இலங்கையில் நாளுக்கு நாள் அருகி வருகின்ற ஜனநாயகம், மனித உரிமைகள், பொது நீதி போன்றவற்றைப் பாதுகாப்பதற்காக பலவித மிரட்டல்கள், அச்சுறுத்தல்கள் தடைகளுக்கு மத்தியிலும் 2010 ஜனவரி 26ஆம் திகதி இடம்பெற்ற ஜனாதிபதித் தேர்தலில் சரியான முறையில் எவ்வித பயமுமின்றி பொதுவேட்பாளர் சரத் பொன்சேகாவிற்கு வாக்களித்த, நான் என்றும் நேசிக்கும் - இலங்கைவாழ் அனைத்து தமிழ் பேசும் உள்ளங்களுக்கும் எனது கோடான கோடி நன்றிகளைத் தெரிவித்துக் கொள்கின்றேன்.

இன்னும் அகதிமுகாம்களில் அடைபட்டுள்ள அப்பாவி தமிழ் மக்களுக்காக மற்றும் [illegible] தமிழ் மக்களின் உரிமைகளுக்காகவும் பயமின்றி ஒன்றாகத் திரண்டு வாக்களித்த தமிழ் உள்ளங்களை நினைத்து உண்மையில் பெருமையடைகின்றேன்.

இலங்கையில் இன்னும் கடத்தல், கப்பம் பெறுதல், சட்ட விரோதமான கைதுகள் மனித உரிமை மீறல்கள் இடம்பெற்ற வண்ணமேயுள்ளன. மேலும் நாட்டு நீதிக்கு உடன்பட்டு இதுவரை வழக்கு தொடரப்படாது சிறைச்சாலைகளில் நூற்றுக்கணக்கான தமிழ் இளைஞர்கள் தடுத்து வைக்கப்பட்டுள்ளனர். அடிப்படை வசதிகளின்றி மீள் குடியமர்த்தப்பட்ட அப்பாவி அகதிகளின் குழந்தைகளின் கல்வி, சுகாதாரம் போன்ற எந்தத் தேவையும் இதுவரை நிறைவேற்றப்படவில்லை.

1994ஆம் ஆண்டு நாடாளுமன்றத்துக்கு தெரிவான நாளிலிருந்து இன்று வரை இனியும் அமைதியாக துன்புறும் தமிழ் பேசும் மக்கள் யாராயினும் அவர்கள் எப்பிரதேசத்தில் வசிப்பவராயினும் அவர்களுக்கு செய்யமுடிந்த அனைத்து உதவிகளையும் செய்வதற்கு நான் என்றும் தயாராய் உள்ளேன். தமிழ் பேசும் மக்கள் யாருக்காயினும் ஏற்படும் இன்னல்கள், பிரச்சினைகள் தொடர்பாக உடனடியாக என்னுடன் தொடர்பு கொள்ளலாம்.

மீண்டும் தமிழ் மக்கள் அனைவரும் ஒன்றிணைந்து ஒருமித்த முடிவுடன் எமது பொது வேட்பாளருக்கு நம்பிக்கையுடன் எவ்வித பயமுமின்றி வாக்களித்தமைக்காகப் பெருமையடைவதோடு, நன்றியையும் தெரிவித்துக் கொள்கின்றேன். நாட்டின் தமிழ் பேசும் மக்களில் நூற்றுக்கு எண்பது வீதமான வாக்குகளை எம்மீது கொண்டுள்ள நம்பிக்கையின் பொருட்டு பயன்படுத்தியமைக்காக எமது கௌரவத்தையும் தெரிவித்துக் கொள்கின்றேன் என்றுள்ளது. (04-09)

Digitized by Noolaham Foundation.
noolaham.org | aavanaham.org

கொடுப்பனவு வழங்கல் பிற்போடப்பட்டுள்ளது

உடுவில் பிரதேச செயலர் பிரிவில் வன்னியிலிருந்து இடம்பெயர்ந்து வந்தவர்களுக்கான 20 ஆயிரம் ரூபா கொடுப்பனவுகள் இன்று வழங்குவதாக அறிவிக்கப்பட்டபோதும் தவிர்க்க முடியாத காரணத்தினால் கொடுப்பனவு இன்று வழங்கப்படமாட்டாது என உடுவில் உதவிப் பிரதேச செயலர் அறிவித்துள்ளார். இக் கொடுப்பனவுகள் வழங்குவதற்கான திகதிகள் கிராம அலுவலர்களூடாகப் பின்னர் அறிவிக்கப்படும் என அவர் மேலும் தெரிவித்துள்ளார். (1-16-86)

நான்காம் ஆண்டு நினைவஞ்சலி

மலர்வு 24 ★ 04 ★ 1942

உதிர்வு 12 ★ 02 ★ 2006

அமரர் செல்லத்துரை இரத்தினராசா

(ஓய்வுபெற்ற உத்தியோகத்தர்-வீதி அபிவிருத்தி அதிகார சபை
MANAGING DIRECTOR-RATNA GROUPS & COMPANY)

அன்பின் திருவுருவாய் பாசத்தின் பிறப்பிடமாய்
இன்று நாம் சிறக்க வழிகாட்டி நின்றவரே
ஓடி மறைந்ததப்பா நான்கு ஆண்டுகள்
கண் இமைக்கும் பொழுதெல்லாம்
இனிய உங்கள் சிரிப்பு முகம்
எங்கள் கண்களில் உலாவருகிறது
உங்கள் விருப்பப்படி இன்று நாம் வாழ்கிறோம்
அதைக் காண உங்களால் முடியவில்லையப்பா
அன்புடனும் பண்புடனும் எம்மைப் பேணிக்காத்து
கல்வி கற்பித்து எம்மையெல்லாம் ஆளாக்கிவிட்டு
நீங்கள் எங்கே சென்றீர்கள்? ஆறவில்லை எம்துயரம்
ஆயிரம் உறவுகள் இங்கிருந்தும் அப்பா உங்களுக்கு ஈடாகுமா?
மாசுபடா உங்கள் நினைவுதனை நெஞ்சிலே சுமந்துகொண்டு
ஊன்உருகி உளம் நோக வாழ்கின்றோமப்பா
என்றுமே எங்களுடன் வாழும் உங்கள்
நினைவு இவ்வுலகினில் நாம் வாழும் வரை
என்றென்றும் நிலைத்து நிற்கும்
உங்கள் ஆத்மா சாந்தியடைய இறைவனைப் பிரார்த்திக்கின்றோம்.

மனைவி, பிள்ளைகள்,
மருமக்கள்,
பேரப்பிள்ளைகள்.

கேணியடி,
கொக்குவில்மேற்கு,
கொக்குவில். (94323)

கேள்வி அறிவித்தல்-காலநீடிப்பு

20.01.2010 ஆம் திகதிய நாளிதழில் விளம்பரமாகப் பிரசுரிக்கப்பட்ட கடைகளுக்கான கேள்வி அறிவித்தல் தொடர்பாக,

கேள்விப் படிவங்களை 01.02.2010 திங்கட்கிழமை பி.ப.3.00 மணி வரை நல்லூர் பிரதேச சபை தலைமை அலுவலகத்தில் பெற்றுக் கொள்வதுடன், 02.02.2010 செவ்வாய்க்கிழமை மு.ப.10.00 மணிக்கு முன்னர் தலைமை அலுவலகத்தில் அதற்கென உரிய கேள்விப் பெட்டியில் கேள்விப் படிவம் இடப்படல் வேண்டும். அன்றைய தினம் பி.ப.2.00 மணிக்கு கேள்விகள் திறக்கப்படும்.

குறிப்பு: 27.01.2010 அரச பொதுவிடுமுறை தினமென அறிவிக்கப்பட்டதன் காரணமாக இக்கால நீடிப்பு வழங்கப்பட்டது.

நல்லூர் பிரதேச சபை, கொக்குவில். (சி/564488)

மே.சாந்தசீலன்
செயலாளர், நல்லூர், பிரதேச சபை.

கண்ணீர் அஞ்சலி

எமது பாடசாலை ஆசிரியர் திரு.பஞ்சலிங்கம் அங்கசன் அவர்களின் அன்புத் தந்தையார்

செல்லம் பஞ்சலிங்கம்

அவர்கள் 26.01.2010 அன்று காலமானார். அவரின் பிரிவால் துயருறும் குடும்பத்தாருக்கு எமது ஆழ்ந்த அனுதாபங்களைத் தெரிவிப்பதோடு அவரது ஆன்மா சாந்தியடையப் பிரார்த்திக்கின்றோம்.

யா/கரம்பைக் குறிச்சி அ.த.க.பா. வரணி. (91038)

அதிபர், ஆசிரியர்கள்.

கண்ணீர் அஞ்சலி

எமது கல்லூரியின் ஆய்வுகூட உதவியாளர் த.வசந்தகுமார் அவர்களின் அன்புத் தாய்

திருமதி செல்லம்மா தருமரத்தினம்

அவர்களின் மறைவால் துயருற்றிருக்கும் குடும்பத்தினரின் துயரில் நாமும் பங்குகொள்வதோடு அன்னாரின் ஆத்ம சாந்திக்காக இறைவனைப் பிரார்த்திக்கின்றோம்.

யா/வைத்தீஸ்வராக் கல்லூரி, யாழ்ப்பாணம். (94320)

அதிபர், ஆசிரியர்கள், கல்வி சாரா ஊழியர்கள்.

விவசாயக் கல்லூரி அனுமதிக்கான நேர்முகப் பரீட்சை யாழ்ப்பாணத்தில்

யாழ்ப்பாணம், ஜன.29

இலங்கை விவசாயக் கல்லூரிகளில் விவசாயத்தில் இரு வருட டிப்ளோமா பயிற்சி நெறிக்கு மாணவர்களை அனுமதிப்பதற்கான நேர்முகப் பரீட்சை திருநெல்வேலி, பலாலி வீதியிலுள்ள பிரதி விவசாயப் பணிப்பாளர் (விரி) அலுவலகத்தில் எதிர்வரும் முதலாம் திகதி மு.ப.10 மணிக்கு நடை பெறவுள்ளது.

யாழ்.மாவட்டத்திலிருந்து பரீட்சைக்குத் தோற்றி நேர்முகப் பரீட்சைக்கு அழைக்கப்பட்ட பரீட்சார்த்திகளின் விவரம் வருமாறு:-

வி.கோமகள், அரசடி வீதி, நவாலி தெற்கு, மானிப்பாய், பி.வாகினி-சாரதா வீதி, சங்கத்தானை, சாவகச்சேரி, கே.பிருந்தா-சாஸ்திரியார் வீதி, தும்பளை, பருத்தித்துறை, ரி.துஷ்யந்தி- இளக்கனாவத்தை, உடுப்பிட்டி, ஜே.காஞ்சனா-இல.3, கச்சேரி கிழக்கு வீதி, சுண்டுக்குளி, பீ.பிருந்தா-சண் டிலிப்பாய் மேற்கு, சண்டிலிப்பாய், எஸ்.வைதேகி- இல.49/8, சீனியர் வீதி, கலட்டி, யாழ்ப்பாணம்,

பீ.பொபேதா-அப்பையா வீதி, கொக்குவில் மேற்கு, என்.நித்தியா-விக்காவில், காரைநகர், கே.கிரியா-சாஸ்திரியார் வீதி, தும்பளை, பருத்தித்துறை, கே.வாசுகி-அன்னை இல்லம், உரும்பிராய் தெற்கு, கே.சண்முகப்பிரியா-புத்தூர் கிழக்கு, எஸ்.ஜனனி-பிரதான வீதி, நவாலி வடக்கு, மானிப்பாய், எல்.கபாலினி-மே/பா கே.லோகநாதன், பொலிஸ் நிலைய வீதி, சாவகச்சேரி, ரி.கஸ்தூரி-ஆசிரியர் வீதி, பெரியரசடி, சாவகச்சேரி, எஸ்.மைதிலி-மணல் வீதி, தும்பளை, பருத்தித்துறை, எம்.கார்தீபன்-இல 81, 4ஆவது வீதி, பாலவிநாயகர் வீதி, தவசிக்குளம், வவுனியா,

ஈ.சிவச்செல்வன்-ஜே77, நலன்புரி நிலையம், தேசிய கல்வியியற் கல்லூரி, பூந்தோட்டம், வவுனியா, ரீ.திவாகரன்-பிள்ளையார் கோயிலடி, வியாபாரி மூலை, பருத்தித்துறை, வை.துசிந்தன்-இல.6, கலைமாணி வீதி, கட்டைப்பிராய், ரி.நிசாந்தன்-ஏ.எம்.ரி.பாடசாலை வீதி, அராலி தெற்கு, வட்டுக்கோட்டை, என்.கஜீபன்-சிறீ வாகீஸ்வரி வீதி, கோண்டாவில் வடக்கு, எஸ்.பிரணவன்-நாவற்குழி மேற்கு, கைதடி, வி.துவாரகன்- சங்கானை மேற்கு, சித்தன்கேணி, சி.சந்திரமோகன்-வட்டு.வடக்கு, சித்தன்கேணி.

இந்த நேர்முகப் பரீட்சை தொடர்பான மேலதிக விவரங்களை தமது அரச அலுவலகத்தில் பெற்றுக்கொள்ளலாம் என பிரதி விவசாயப் பணிப்பாளர் சி.சிவகுமார் அறிவித்துள்ளார். (1)

மாடி வீடு வாடகைக்கு

சகல வசதிகளுடன் கூடிய மாடி வீடு வாடகைக்கு உண்டு. நிறுவனங்களுக்கு முன்னுரிமை வழங்கப்படும்.

தொடர்பு: uma
தியேட்டர் லேன், இணுவில் கிழக்கு.
தொ.பே: 0775420274 (94314)

தவறிவிட்டது

வல்வெட்டித்துறை எனும் விலாசத்தை உடைய ஆதிநாராயணபிள்ளை அஜந்தன் என்பவரது அடையாள அட்டையும் (881384868V), இராணுவ தற்காலிக அடையாள அட்டையும், பர்சுடன் 18.01.10 அன்று யாழ்ப்பாணத்திலிருந்து வல்வெட்டித்துறைக்கு வரும் வழியில் பேருந்தில் தவறிவிட்டது. சன்மானம் வழங்கப்படும். தொடர்பு:- 0772760819,0217914055

அமரர் றொகான் இராஜசிங்கம் ஞாபகார்த்த வேற்றிக் கிண்ணத்திற்கான திறந்த வலைப்பந்தாட்டப் போட்டித் தொடர்

யாழ்ப்பாணம்/கிளிநொச்சி மாவட்ட விளையாட்டு அலுவலர் அமரர் றொகான் இராஜசிங்கம் ஞாபகார்த்த வெற்றிக் கிண்ணத்திற்கான திறந்த வலைப்பந்தாட்டப் போட்டி நடைபெறவுள்ளது. போட்டியில் கலந்துகொள்ள விரும்பும் கழகங்கள் 05.08.2010க்கு முன் விண்ணப் பிக்கும் படி வேண்டப்படுகிறீர்கள்.

முதலாம் பரிசு-8000/=
2ஆம் பரிசு-6000/=
3ஆம் பரிசு-4000/=

விண்ணப்பங்கள் பெற்றுக்கொள்ளும் இடங்கள்

1. துளசியந்தன் (பெற்றோல் நிலையம் சுன்னாகம்)
2. றோயல்ஸ்(Sports)கடை நெல்லியடி.
3 S.சுகிர்தன் உடற்கல்வி ஆசிரியர் யாழ்.மத்திய கல்லூரி. (சி/564489)

சாவகச்சேரியில் நாளை தைப்பூசத் திருவிழா

யாழ்ப்பாணம், ஜன.29

சாவகச்சேரி வாரிவனம் ஸ்ரீமுத்துமாரி அம்பாள் ஆலயத்தில் தைப்பூசத் திருவிழா நாளை சனிக் கிழமை நடைபெறும்.

அன்றையதினம் காலை 8 மணி தொடக்கம் உடுக்குப் பாடல், மேளக் கச்சேரி ஆகியவை இடம்பெற்று ஆலய விக்கிரகங்களுக்கு பாலாபிஷேகம் நடைபெறும். அதனைத் தொடர்ந்து விசேட பூசைகள் இடம் பெற்று அம்பாள் வீதியுலா வருகைதர வுள்ளதாக திருப் பணியாளர் வைசிவராஜா அறிவித்துள்ளார். (1-207)

தசாக கிருகயக்ஞ அழைப்பு

விரோதி வருஷம் தை மாதம் 8 ஆம் நாள் (21.01.2010) வியாழக்கிழமை சிவபதமடைந்த காரைநகர் மணற்காட்டைப் பிறப்பிடமாகக் கொண்ட எமது குடும்பத் தலைவர்

பிரம்மஸ்ரீ நாகேஸ்வர ஐயர் கார்த்திகேயசர்மா (ரவி)

அவர்களின் ஆத்மார்த்த கிரியைகள் பின்வரும் தினங்களில் நடைபெறும்.

30.01.2010 சனி தசாகம்
31.01.2010 ஞாயிறு ஏகோதிஷ்டம், மாசியம்
01.02.2010 திங்கள் சபிண்டீகரணம்
02.02.2010 செவ்வாய் கிருகயக்ஞம் (சமாராதனை)

மேற்படி கிரியைகளில் பங்குபற்றி அன்னாரின் ஆத்ம சாந்திக்காகப் பிரார்த்தித்து அதனைத் தொடர்ந்து நடைபெறும் சமாராதனையிலும் (மதிய போசனம்) கலந்து கொள்ளுமாறு அன்புடன் கேட்டுக் கொள்கின்றோம்.

மனைவி,
மக்கள், மருமக்கள்
ஹற்றன்.

மாணிக்கப் பிள்ளையார் கோயில், ஹற்றன். (94317)

ஏழாம் ஆண்டு நினைவுகளில்

தம்பு சிவபாக்கியன்

மண்ணில்
12.01.1922

மனதில்
18.01.2003

திதி: 29.01.2010

காலமெல்லாம் உடனிருந்து கண்மணிபோல் எமைக் காத்த ஐயாவே
கணப்பொழுதும் எமைப் பிரியாத பாசத்தின் இருப்பிடமே
கண்ணியமாய் எமை வளர்த்து கல்வியும் கொடுத்து
கவலமாய் புத்திமதிகள் புகட்டி கட்டுப் பாட்டுடன் வாழ வைத்தவரே
ஏழாண்டுகள் அல்ல எத்தனை ஆண்டுகள் சென்றாலும்
ஏற்றத்துடன் எமை வாழவைத்த எங்கள் ஐயாவே
எக்காலத்திலும் நாம் மறவோம் – இன்னொருமுறை
எங்கள் குடும்பத்தில் வந்து பிறக்க மாட்டீர்களோ எங்கள் ஐயாவே!

(94930)

198, சென்.பெனடிக் றோட், அரியாலை மேற்கு, யாழ்ப்பாணம்.

குடும்பத்தினர்.

Digitized by Noolaham Foundation.
noolaham.org | aavanaham.org

எல்லையில்லா இன்பத்தை அள்ளித்தரும் தீந்தமிழ்த் தேவாரப் பாடல்கள்

உலகெலாம் நிறைந்து விளங்குகின்ற பரங்கருணைத் தடங்கலான எல்லாம் வல்ல சிவபெருமான் மீது அவரது பேரானந்த மயமான கிருபா கடாச்சத்துக்கு உட்பட்ட அடியவர்கள் திருவாய் மலர்ந்து அருளிச் செய்தவை தான் திருமுறை.

இதிலே சைவநாயன் மார்களான திருஞான சம்பந்தமூர்த்தி, திருநாவுக்கரசர், சுந்தர மூர்த்தி ஆகிய மூவரும் அருளிய தேவாரங்கள் தீந்தமிழ்ப் பனுவல்கள். இவைய னைத்தும் பாடும்போது எல்லையில்லா இன்பத்தை அள்ளித் தருவன. "மூவர் தமிழ்" எனப் போற்றப்படும் இத் தேவாரத் திருப் பதிகங்கள் எம் உயிரினும் மேலானவை. வாழ்த்த வாயும் நினைக்க மட நெஞ்சும் தாழ்த்தச் சென்னியும் தந்த தலைவனாகிய சிவபொருமானின் அருட் பிரவாகப் பெருமையும் கூறும் தனித்துவமான பண்கள் நிறைந்த தேவாரங்கள் அனைத்தும் வேத சாரமே.

இறைவன் திருவருட்டிறத்தினால் செய்யப்பட்ட அற்புதங்கள் அனைத்துமே அதிசயம் நிறைந்தவை. ஆண் பனையைப் பெண்பனையாக்கியதும்; எரித்த சம்பலை பெண் உருவாக்கியதும்; ஏடு எரியாமலும் எதிரேறிச் சென்றும் நின்றதும்; பாண்டியன் வெப்புநோய் தீர்ந்ததும்; கல் தோணியாக மிதந்ததும்; இறந்த பிள்ளை உயிர்பெற்று எழுந்ததும்; நஞ்சுச்சோறு அமுதமாகியதும்; சுண்ணாம்பறை குளிர்ந்ததும்; செங்கட்டிகள் பொன் கட்டிகளாகியமையும்; முதலை வாயிலிருந்து பிள்ளையை மீட்டதும்; நரியைப் பரியாக்கியதும்; பிட்டுக்கு மண் சுமந்து கூலியானாய் அடிவாங்கி அது எல்லோர் மீதும் பட்டதும் போன்ற பல்வேறு நிகழ்வுகள் நடைபெற்றதை எண்ணும்போது இறைவன் திருவருள் திறத்தை விலக்காமல் இருக்க முடியாது. இந்தச் சம்பவங்களின் போது பாடப் பெற்ற திருப்பதிகங்கள் மிக மிக மேலானவை. பொதுவாக நாயன்மார் பாடிய பாடல்களை நாமும் பாடினால் நன்மையை அடையலாம். பொற்கிழிபெற்ற பதிகத்தைப் பாடினால் எமக்கு பணம் கிடைக்கும். நோய் நீக்கிய பாடலைப் பாடினால் எமது நோய்களும் நீங்கிவிடும்.

பிள்ளைப்பேறு இல்லாதவர்கள் புத்திர பாக்கியம் பெறத் தேவாரப் பதிகங்கள் இருக்கின்றன. நாயன்மார் காட்டிய நேரிய சீரிய பாதை முக்திக்கு வழி வகுக்கும். அவர்களது வாழ்க்கை முறையை ஆராய்ந்து பார்த்தால் அதில் எவ்வளவோ நற்பலன்கள் பொதிந்து கிடப்பதைக் காணலாம்.

இஃது ஒருபுறம் இருக்க, தேவாரம் பாட வேண்டிய பிரதான இடங்களை ஆராய்கின்றபோது ஆலய வழிபாடு, மகோற்சவங்கள், குருபூசைத் தினங்கள், விரத காலங்கள், முக்கியம்பெறும் கோயில்களின் சமய விழாக்கள், பண்டிகைகள், கொண்டாட்டம், சைவ மாநாடுகள், சைவ ஆதீனங்கள், ஆலய அலங்கார உற்சவங்கள், விசேட தினங்கள் என்று இன்னோரன்ன பல இடங்களிலும் தேவாரம் ஓதப்படுகின்றது. இப்பொழுது பொதுவாக விழாக்கள் பலவற்றிலும் விழா ஆரம்பத்திலும் விழா முடிவிலும் தேவாரப் பதிகங்கள் ஓதப்படுகின்றன. துன்பங்கள் துயரங்கள் மிகுந்த காலத்தில் அவை நீக்குவதற்கும் தேவாரப் பதிகம் துணை செய்கிறது. ஒரு வீட்டில் ஏதாவது சமய சடங்குகள் நடைபெற்றால் அந்நிகழ்வின்போதும் தேவாரம் பாடப்படு கின்றது. மங்கள காரி யத்திலும், அமங்கல காரியத்திலும் தேவாரம் முக்கிய இடத்தை வகிக்கின்றது.

தேவாரம் பிழையின்றிப் பண்ணுடன் சரியான உச்சரிப்புடனே பொருள் விளங்குமாறு ஓதும்போது கேட்க ஆசையாக இருக்கும். நல்லமுறையில் பண்முறை பிறழாது தேவாரத்தின் முதற் கருத்து வெளிப்படப்பாடும்போது நல்ல எண்ணங்கள் உருவாகும். சமுதாயம் நன்கு நல்ல மறு மலர்ச்சியுறும் வண்ணம் 18இற்கு

கங்காவந்தி
வெளிவாரி மாணவி
(யாழ்.பல்கலைக்கழகம்).

மேற்படாத இளம் பராயத்தினர்களாக கருதப்படும் இருபாலர்கள் நல்வழியிலும் நேர்மையான வாழ்க்கையை வழிவகுக்கப்படுவதற்கு இத் திருமுறை வழிவகுக்கும் எனலாம். மன அமைதியும் கவலையும் மறக்கும் தன்மையும்; உண்மையான மகிழ்ச்சியையும் பெறவைப்பது. தேவாரப் பண்களே. மெய்மறந்த உணர் வும் சந்தோஷமும் தேவாரத்தைக் கேட்கும்போது ஏற்படும் எனில் மிகையாகாது.

குடாநாட்டு ஆலயங்களின் திருக்காட்சிகள்.....

நீர்வேலி தெற்கு ஞான வைரவர் ஆலயத்தில் தைப்பொங்கல் அன்று நடைபெற்ற பொங்கல் நிகழ்வில் பக்தர்கள் பொங்கி மடை பரவுவதைப் படத்தில் காணலாம். (படம்: நந்தன்)

யாழ்.வண்ணை கலட்டி ஸ்ரீ வீரகத்தி விநாயகர் ஆலயத்தில் அண்மையில் இடம்பெற்ற விநாயகர் விரதகால நிகழ்வில் கணபதியாகத்தின்போது தீபாராதனை இடம்பெறுவதைப் படத்தில் காணலாம்.

கொழும்புத்துறை மேற்கு விநாயகர் ஆலயத்தில் அண்மையில் நடைபெற்ற கும்பாபிஷேக தின நிகழ்வின்போது எடுக்கப்பட்ட படம். (படம்: நந்தன்)

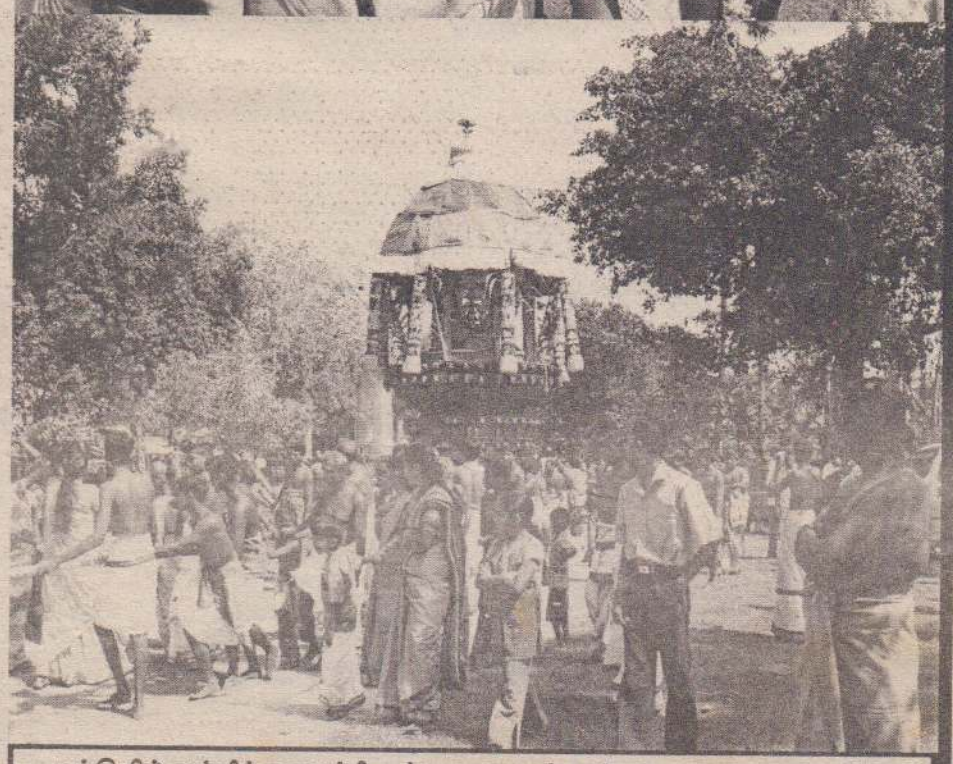

மட்டுவில் பன்றித் தலைச்சி கண்ணகை அம்பாள் ஆலய வருடாந்த பெருந் திருவிழாவில் தேர்த்திருவிழாவின்போது அம்பாள் தேரில் ஆரோகணிப்பதற்கு பக்தர்கள் புடைசூழ எழுந்தருளி வருவதை முதலாவது படத்திலும் தேரில் ஆரோகணித்து பக்தர்களுக்குக் காட்சி கொடுப்பதை இரண்டாவது படத்திலும் காணலாம். (படங்கள்: அருணன்)

நவாலி வடக்கு-அட்டகிரி சிவன் ஆலயத்தில் திருவாசகமுற்றோதல் நிகழ்வினைத் தொடர்ந்து விசேட பூசை வழிபாட்டுடன் சுவாமி வீதியுலா வருவதைப் படத்தில் காணலாம். (படம்: இரா.சுதன்)

Digitized by Noolaham Foundation.
noolaham.org | aavanaham.org

கால்கோள் விழாக்கள்

சுன்னாகம், மயிலணி வித்தியாலயத்தில் தரம் ஒன்றுக்கான கால்கோள் விழா அண்மையில் நடைபெற்றபோது எடுக்கப்பட்ட படம்.
இந்த நிகழ்வில் புதிய மாணவர்கள், அதிபர், ஆசிரியர்கள் ஆகியோர் மாணவர்களால் அழைத்துவரப்படுவதைக் காணலாம்.
(படம் : நேசன்)

இராமநாதன் கல்லூரியில் தரம் மூன்று மாணவர்களால் தரம் இரண்டு ஆசிரியர்களைக் கௌரவிக்கும் நிகழ்வு அண்மையில் நடைபெற்றபோது எடுக்கப்பட்ட படம்.

சென்.ஜோன்ஸ் பொஸ்கோ வித்தியாலயத்தில் கால்கோள் விழா நடைபெற்றபோது எடுக்கப்பட்ட படம்.
இந்த நிகழ்வில் மாணவர்களின் கலை நிகழ்வு இடம்பெறுவதைக் காணலாம்.
(167)

வடமராட்சி மத்திய மகளிர் கல்லூரியில் தரம் 6 மாணவர்களுக்கான வரவேற்பு நிகழ்வு அண்மையில் நடை பெற்றபோது எடுக்கப்பட்ட படம்.
இந்த நிகழ்வில் பிரதம விருந்தினராக கலந்துகொண்ட இளைப்பாறிய ஆசிரியை திருமதி வரதராஜா மற்றும் அதிபர், ஆசிரியர் ஆகியோர் மாணவர்களால் அழைத்துவரப்படுவதைக் காணலாம்.

விண்ணப்பங்கள் கோரப்பட்டுள்ளன

கரவெட்டி, ஜன.29

தேசிய இலக்கியப் போட்டிக்காக 2010 ஆம் ஆண்டுக்கான விண்ணப்பங்கள் கோரப்பட்டுள்ளன.

மேற்படி போட்டியில் கட்டுரை, கவிதை, சிறுகதை, பாடலாக்கம் ஆகிய போட்டிகள் நடைபெறவுள்ளதால் இதற்கான விண்ணப்பங்களை அடுத்தமாதம் 28 ஆம் திகதிக்கு முன்னர் கரவெட்டி பிரதேச செயலக கலாசாரப் பிரிவுடன் தொடர்புகொண்டு அனுப்பிவைக்குமாறு பிரதேச செயலர் சி.சத்தியசீலன் கேட்டுள்ளார்.

இப்போட்டிகளில் கரவெட்டிப் பிரதேச செயலர் பிரிவுக்குட்பட்ட பாடசாலை மாணவர்களும் கலையார்வம் உடையோரும் பங்குபற்ற முடியும் எனவும் தெரிவிக்கப்பட்டுள்ளது.

(04-16-70)

தேவாரத் திரட்டு முற்றோதல்

யாழ்ப்பாணம், ஜன.29

அகத்தியர் தேவாரத்திரட்டு முற்றோதல் இன்று வெள்ளிக்கிழமை காலை 8 மணியளவில் நல்லூர், நாயன்மார் கட்டு குளத்தடி அரசடிப் பிள்ளையார் ஆலயத்தில் நடைபெறவுள்ளது.

அகில இலங்கைத் திருமுறை மன்றம் மாதாந்த பூரணைத் தினத்தை முன்னிட்டு மேற்படி அகத்தியர் தேவாரத்திரட்டு முற்றோதல், பன்னிருதிருமுறைப் பாராயணம் ஆகிய நிகழ்வுகள் நடைபெறவுள்ளன.

(04-16)

வீடுகள், கட்டடங்கள் கட்ட விரும்புபவர்களுக்கு ஓர் வாய்ப்பு

உங்களுடைய வீடு கட்டும் பொறுப்பை யாரிடம் ஒப்படைப்பது என்று யோசிக்கின்றீர்களா? எங்களிடம் அந்தப் பொறுப்பை ஒப்படையுங்கள். சிறந்தமுறையில் நிறை வேற்றித் தருகின்றோம்.

01. இலவச வீடு அமைப்பு ஆலோசனை
02. இலவச வீட்டுப்படம் (Plan) வரைதல்
03. வீடு கட்டிய பின் வீட்டுத் தோட்டம் அமைத்தல் இலவசம். (Land Scaping)
04. நவீன தொழில்நுட்ப (Latest Technology) முறைகள் மூலம் குறைந்த செலவில் வீடுகள் அமைக்க முடியும். இதனால் எல்லோரும் ஒரு வீட்டுக்கு உரிமையாளராகலாம்.
05. 100% நம்பிக்கை, நாணயம்
06. குறுகிய காலத்திற்குள் வீடு அமைக்கப்படும்
07. சாத்திரமுறைப்படி வீடுகள் அமைக்கப்படும்.
08. நவீன வீடுகள் (Modern House in Latest Fashion) அமைத்தல்
09. பழைய வீடுகள் முன்முகப்பு உட்பட புதிய பசன் (Latest Fashion) க்கு மாற்றி அமைத்தல்
10. நிதி நிலைக்கு ஏற்றவாறு சிறிய தர வீடுகள் அமைத்தல்
11. நிதி பற்றாக்குறையின் வங்கிக்கடன் உதவி ஒழுங்குசெய்து தரப்படும்
12. இலங்கையின் எப்பகுதியிலும் (நிலம் வாங்குதல் உட்பட) வீடு அமைக்கப்படும்.

குறிப்பு: கட்டட கலை என்றாலே என்னவென்று தெரியாதவர்களிடம் உங்கள் வீடு கட்டும் பொறுப்பைக் கொடுத்து பணத்தை வீண்விரயமாக்காதீர்கள். நாங்கள் உங்கள் பணத்தை மீதமாக்கித் தருகின்றோம்.

தொடர்பு கொள்ளுங்கள், எம்மிடம் வாருங்கள்!

0774163146/026-3268222/0714623651
(94298)
Ananda Housing Constructions
Reg No- TN/UC/0011, Kerawalapitiya, Wattala
பருத்தித்துறை வீதி, மட்டுவில், சாவகச்சேரி. (மட்டுவில் மகா வித்தியாலயம் அருகில்)

Walk in Interview

Position: Montessori Teachers

Medium of Instruction: English & Tamil
Expectation : Good command in English & good personality.

Age limit	*: 25 - 40*
Salary	*: Attractive and Negotiable*
Date	*: 30/01/2010*
Time	*: 10.00am onwards*

British college of Higher studies
No.15, 2nd Floor , Sirampiyady Lane
(Off Stanley Road),
Jaffna (Above Cosy Hotel)
Tel : 021-2224550, Mobile : 0777222422

கண்ணீர் அஞ்சலி

எமது வகுப்பு சக மாணவியான

ஐஸ்வர்யா சந்திரகாந்தன்

அவர்களின் திடீர் மறைவினால் மிகுந்த துயரடைகின்றோம். அன்னாரின் ஆத்மா சாந்திபெற இறைவனைப் பிரார்த்திப்பதோடு அவர் தம் குடும்பத்தினருக்கும் எமது ஆழ்ந்த அனுதாபத்தைத் தெரிவித்துக் கொள்கின்றோம்.

சக மாணவர்கள், தரம் 8 c,
யா/வேம்படி மகளிர் உயர்தரப் பாடசாலை.
(சி/564478)

மரண அறிவித்தல்

எல்மோ ஜோசேப் இம்மானுவேல் (மோகன் பாபு)

(Bachelor of Business Management-Canada)

யாழ்ப்பாணம், நாவாந்துறையைப் பிறப்பிடமாகவும் கனடாவை வசிப்பிடமாகவும் கொண்ட எல்மோ ஜோசேப் இம்மானுவேல் (மோகன் பாபு) 25.01.2010 ஞாயிற்றுக்கிழமை கனடாவில் காலமானார்.

அன்னார் றொபேட்டா பெற்றியின் அன்புக் கணவரும், எல்ஸ்வேத்தின் அன்புத் தந்தை யாரும் ஜோசேப் இம்மானுவேல்- சவேரியம்மா தம்பதியினரின் அன்பு மகனும் ஏனெஸ்ற் ஜோசப் இம்மானுவேல் (ராஜன் பாபு), எட்மன் ஜோசேப் இம்மானுவேல் (செல்வன் பாபு), எறிக் ஜோசேப் இம்மானுவேல் (றூபன் பாபு), எமில் ஜோசேப் இம்மானுவேல் (நேசன் பாபு) ஆகியோரின் அன்பு சகோதரரும் ஜோதினி, ஷெறி, யாழினி, இவோன் ஆகியோரின் அன்பு மைத்துனரும் ஆவார்.

அன்னாரின் பூதவுடல் நாளை (30.01.2010) சனிக்கிழமை மு.ப.10 மணிக்கு கனடாவில் நல்லடக்கம் செய்யப்படும். அன்னாரின் ஆத்ம சாந்திக்காக சனிக்கிழமை (30.01.2010) காலை 5.45 மணிக்கு நாவாந்துறை புனித பரலோக மாதா தேவாலயத்தில் இரங்கல் திருப்பலி ஒப்புக்கொடுக்கப்படும்.

இந்த அறிவித்தலை உற்றார், உறவினர், நண்பர்கள் அனைவரும் ஏற்றுக்கொண்டு திருப்பலியில் கலந்து அன்னாரின் ஆத்ம சாந்திக்காகப் பிரார்த்திக்குமாறு அன்புடன் கேட்டுக்கொள்கின்றோம்.

18, [illegible]

தகவல்: குடும்பத்தினர்

Elmo Joseph Emmanuvel, 238, Galleway Road# 30, Scarborough
Ontario M1e 5H2, Canada

(94300)

Digitized by Noolaham Foundation
noolaham.org | aavanaham.org

01.07.1987
* இலங்கையை ஆக்கிரமிக்க எண்ணுவோர் சிங்கள மக்கள் மத்தியில் வாழும் தமிழர்கள் பற்றி யோசிக்க வேண்டும் எனவும் அவ்வித ஆக்கிரமிப்பு நடந்தால் அந்தத் தமிழர்களுக்குப் பாதுகாப்பு வழங்குவது சிரமமாக இருக்கும் எனவும் தேசிய பாதுகாப்பு அமைச்சர் தெரிவிப்பு.
* ஹிட்லர், முசோலினியோடு இந்தியாவை ஒப்பிட்டு பிரதமர் பிரேமதாச இந்தியாவை விமர்சிப்பு.

02.07.1987
* யாழ்.குடாநாட்டில் இலங்கை இராணுவம் தனது ''ஒப்பறேசன் லிபறேஷன்'' மூன்றாம் கட்டத் தாக்குதலை நடத்தும் எனத் தாம் கருதவில்லை என இந்தியத்தூதரக பாதுகாப்புத்துறை அதிகாரி கப்டன் குப்தா தெரிவிப்பு.
* யாழ்.மக்கள் 'வேண்டாம்' என்று கூறும் வரை இந்திய நிவாரணப்பணி தொடரும் எனவும் அதனை எவரும் தடுக்க இயலாது எனவும் இந்திய தூதரக பாதுகாப்பு அதிகாரி தெரிவிப்பு.

03.07.1987
* தமிழ் மக்களது பாதுகாப்பு உறுதிப்படுத்தப்படும் வரை நாம் அரசுடன் எவ்வித பேச்சுவார்த்தைக்கும் செல்லமாட்டோம் என தமிழர் விடுதலைக்கூட்டணித் தலைவர் சிவசிதம்பரம் தெரிவிப்பு.
* பூஸா முகாமில் தடுத்து வைக்கப்பட்டிருந்த வடமராட்சியைச் சேர்ந்த 500இளைஞர்கள் அரசினால் விடுவிப்பு.

04.07.1987
* நாட்டாளுமன்ற விவகார அமைச்சர் வின்சன்ட் பெரேரா தமது அமைச்சர் பதவியையும் நாடாளுமன்ற உறுப்பினர் பதவியையும் துறப்பு.
* வடபகுதிக்கு இந்தியா நிவாரண உணவுப் பொருள்களை அனுப்பும் செயலை இலங்கை மக்கள் சந்தேகத்துடனே பார்ப்பதாக பிரதமர் பிரேமதாஸ தெரிவிப்பு.
* பொதுத்தேர்தல் உடனடியாக நடத்தப்பட வேண்டும் என்ற நிலைப்பாட்டின் அடிப்படையிலேயே ஆறு கட்சிகள் இணைந்து கூட்டணியொன்றை நிறுவியுள்ளோம் என சுதந்திரக்கட்சித் தலைவி சிறிமாவோ தெரிவிப்பு.

05.07.1987
* இந்தியா உணவுப் பொருள்களை அனுப்புவதில் உள்ள உள்அர்த்தத்தை புரிந்து கொண்டு இலங்கை அரசு தனது இராணுவ நடவடிக்கைகளைத் தளர்த்திவருவதாக விடுதலைப்புலிகள் இயக்க அரசியல் ஆலோசகர் அன்ரன் பாலசிங்கம் தெரிவிப்பு.
* இலங்கை அரசு சீனாவிடமிருந்து இராணுவ உதவி கோரியுள்ளதாக தகவல் கசிவு.
* இந்தியாவின் வெளியுறவுக் கொள்கையில் மாற்றம் ஏற்படாவிட்டால் இலங்கை இருள்சூழ்ந்த எதிர்காலத்தையே எதிர் கொள்ள நேரிடும் என பேராசிரியர் ராஸ்ப் புல்ஜின்ஸ் தெரிவிப்பு.

06.07.1987
* மட்டக்களப்பு கள்ளிமடு பிள்ளையார் கோயில் திருவிழாவிற்கு சென்றிருந்த பக்தர்கள் மீது அதிரடிப்படை பொலிஸார் சுட்டதில் 17தமிழர்கள் உயிரிழப்பு.
* பாரிஸ் நகரில் இலங்கைத்தூதுவர் பந்துல சில்வா தமிழ் ஆர்ப்பாட்டக்காரர்களால் தாக்கப்பட்ட சம்பவம் தொடர்பாக இலங்கை அரசு, பிரான்ஸிடம் கண்டனம் தெரிவிப்பு.
* காட்டிக்கொடுக்கும் துரோகிகளுக்கு ஜே.வி.பியினால் மரண தண்டனை விதிக்கப்படும் என எச்சரிக்கை.

07.07.1987
* 'ஒப்பறேசன் லிபறேசன்' இராணுவ நடவடிக்கை மூலம் வடமராட்சியைக் கைப்பற்றிய இராணுவத்தினர் நிலைகொண்டிருந்த நெல்லியடி மகாவித்தியாலய இராணுவ முகாம் மீது விடுதலைப்புலிகள் மேற்கொண்ட தற்கொலைத் தாக்குதலில் பெரும் எண்ணிக்கையான இராணுவத்தினர் பலி.
* இராணுவ நடவடிக்கை மூலம் அரசு கைப்பற்றிய பகுதிகளை ஸ்திரப்படுத்தி வெற்றியை நிலைநாட்ட நீண்ட காலம் எடுக்கும் என்பதை நெல்லியடி இராணுவ முகாம் மீது நடத்தப்பட்ட தாக்குதல் சம்பவம் எடுத்துக்காட்டுவதாக தேசிய பாதுகாப்பு அமைச்சர் அதுலத்முதலி தெரிவிப்பு.

08.07.1987
* வடமராட்சியில் பல பகுதிகளில் மீண்டும் விடுதலைப்புலிகளின் 'சென்றிகள்' அதிகரிப்பு.
* இந்திய உணவுக் கப்பல்கள் வடபகுதிக்கு வருவதை நிறுத்த காலம் வந்துவிட்டதாக பிரதமர் பிரேமதாஸ தெரிவிப்பு.
* இலங்கையில் நிலைமை மோசமடையும் விதத்தில் எந்தத் தரப்பும் வன்முறையில் ஈடுபடக் கூடாது என இந்தியா தெரிவிப்பு.

09.07.1987
* தமிழ் பகுதிகளில் இடம்பெறும் சம்பவங்கள் குறித்த உண்மை நிலையைக் கண்டறிய வருமாறு இலங்கை அரசு விடுக்கும் எந்த அழைப்பையும் இந்தியா இனிமேல் ஏற்றுக்கொள்ளாது என இந்தியத் தூதுவர் டிக்ஸிற் தெரிவிப்பு.
* தொடர்ந்தும் ஆயுதங்கள், வெடிமருந்துகளைப் பெறக்கூடிய நிலையில் யாழ்.குடாநாட்டுத் தீவிரவாதிகள் இருப்பது குறித்து கொழும்பு இராணுவ அதிகாரிகள் திகைப்பு.
* ஈழத்தமிழர் பிரச்சினைக்கு இவ்வாண்டு இறுதிக்குள் நீதியான தீர்வு கிட்டும் என தமிழ் நாட்டு அரசியல்தலைவர்கள் நம்பிக்கை கொண்டிருப்பதாக அமைச்சர் தொண்டமான் தெரிவிப்பு

10.07.1987
* பேச்சுக்களை மீண்டும் தொடங்குவதற்கு யாழ்ப்பாணத்தில் அமைதி நிலவ வேண்டும். பேச்சுக்களைத் தொடர இலங்கை அரசின் பதிலை இந்தியா எதிர்பார்க்கின்றது என இந்திய வெளியுறவு அமைச்சர் தெரிவிப்பு.
* இந்திய அரசு யாழ்.குடாநாட்டு மக்களுக்கு நிவாரணப் பொருள்கள் வழங்குவது குறித்து இலங்கை அரசாங்கத்துக்குள் பெரும் பிளவு ஏற்பட்டுள்ளதாகத் தெரிவிப்பு.
* தற்போது பயன்பாட்டிலுள்ள விமானங்களை விட சக்தி வாய்ந்த விமானங்களை வாங்க அரசு முடிவு.

11.07.1987
* அனுராதபுரம் பொலிஸ் நிலையத்தின் திருத்த வேலைகளுக்காக அவ் வழியால் செல்லும் வடபகுதி வாகனங்களின் சொந்தக்காரர்களிடமிருந்து 200ரூபா வீதம் பணம் அறவிடப்படுவதாகத் தெரிவிப்பு.
* இலங்கை விமானப்படையினரின் ஹெலித் தாக்குதலினால் நல்லை ஆதீனம் சேதமடைந்தது குறித்து இந்தியத் தூதரக முதலாவது அதிகாரி கவலை தெரிவிப்பு.
* வடமராட்சியில் இருந்து இடம்பெயர்ந்து யாழ்.குடா நாட்டின் ஏனைய பகுதிகளில் தங்கியிருப்போருக்கு இந்திய அரசின் நிவாரணப் பொருள்கள் அவர்கள் தங்கியிருக்கும் பகுதியிலேயே வைத்துக் கையளிப்பு.

12.07.1987
* இராணுவம் தற்காலிகமாகவே வடமராட்சிப்பகுதிப் பாடசாலைகளில் நிலைகொண்டுள்ளதாகவும் முதலில் ஹாட்லிக் கல்லூரியில் இருந்து இராணுவம் அப்புறப்படுத்தப்படுமெனவும் தம்மைச் சந்தித்த வடமாகாண அதிபர்கள் சங்கத் தூதுக் குழுவிடம் கல்வி அமைச்சர் ரணில் விக்கிரமசிங்க தெரிவிப்பு.
* இந்திய நிவாரணப் பொருள்களுடன் வந்த இந்தியக் கப்பல் காங்கேசன்துறை துறைமுகத்தில் பொருள்களை இறக்க இயலாது துறைமுகத்துக்கு வெளியே காத்து நிற்கிறது.

13.07.1987
* படகொன்றின் மூலம் பயணித்த 150 பேருக்கு மேற்பட்ட இலங்கைத் தமிழ் அகதிகள் கனடா அத்திலாந்திக் கரையோரத்தில் உள்ள நொடுவாஸ் கோட்டியா பகுதியைச் சென்றடைந்தனர்.
* உடுப்பிட்டி மகளிர் கல்லூரிக் கட்டடங்கள் இனம் தெரியாதோரால் குண்டு வைத்து தகர்ப்பு.
* டிசெம்பர் 19யோசனைகளிலும் பார்க்கக் கூடுதலான எதனையும் அரசு முன்வைக்காது என கொழும்பு அரசு வட்டாரங்கள் தெரிவித்ததாக 'ஐலண்ட்' பத்திரிகை தெரிவிப்பு.

14.07.1987
* யாழ். பெரியாஸ்பத்திரியில் ஷெல் தாக்குதலால் சேதமடைந்த வார்ட்டுக்களையும் ஏனைய கட்டடங்களையும் திருத்துவதற்கான ஏற்பாடுகளைச் செய்யுமாறு யாழ். பெரியாஸ்பத்திரி பணிப்பாளருக்கு போதனா வைத்தியசாலைகள் அமைச்சு அறிவிப்பு.
* இலங்கையில் புத்தமத தீவிரவாத நிறுவனங்களின் செயற்பாடுகளை விமர்சித்தமைக்காக சுவீடனைச் சேர்ந்த சிங்கள பௌத்த மத இயல் வல்லுனரான பீற்றர் கார்ட் அரசால் நாடு கடத்தப்பட்டார்.
* வடக்கு, கிழக்கு இணைப்பு பற்றி ஆராய ஆணைக்குழுவொன்றை நியமிப்பது தொடர்பாக அரசு பரிசீலனை.

15.07.1987
* பேச்சுக்களில் காலம் கடத்தாது இலங்கை இன்ப்பிரச்சினைக்கு இந்தியா இராணுவ ரீதியிலான தீர்வு காணவேண்டும் என திராவிடர் கழகச் செயலாளர் வீரமணி தெரிவிப்பு.
* வரணி, சுட்டிபுரம் அம்மன் கோயில் மீது விமானப்படையினர் மேற்கொண்ட ஹெலி கொப்டர் தாக்குதலில் ஆலயத்தில் தஞ்சம் புகுந்திருந்த பல பொதுமக்கள் பலி.
* தமிழர் தாயகம், மத்தியில் தமிழும் உத்தியோக மொழி என்ற அம்சங்களை உள்ளடக்கி இந்தியா தனது சொந்த யோசனையொன்றை முன்வைக்கவேண்டுமென தமிழக வட்டாரங்கள் இந்திய மத்திய அரசை வலியுறுத்து.

புலமைப் பரிசில் பரீட்சையில் அதிகூடிய புள்ளிகளைப்பெற்று பாடசாலைச் சமூகத்திற்குப் பெருமை தேடிய மாணவச் செல்வங்கள்

அண்மையில் வெளியாகிய புலமைப்பரிசில் பரீட்சையில் அந்தந்தப் பாடசாலை மட்டத்தில் அதிகூடிய புள்ளிகளைப் பெற்று பாடசாலைச் சமூகத்திற்கும் அவர்களின் பெற்றோர்களுக்கும் தமது சொந்த ஊருக்கும் பெருமை தேடிக்கொடுத்த மாணவச் செல்வங்களின் கருத்துக்களைத் தொகுத்து 'உதயன்' வாசகர்களுக்காகத் தருகின்றோம். தொடர்ந்து படியுங்கள்.

சிவகௌரி தேவகுமார்
வடமராட்சி இந்து மகளிர் கல்லூரி
புள்ளிகள் - 155

எனது தந்தை ஆசிரியர் தொழில் செய்கின்றார். எனது தாயார் வீட்டுப் பணிப்பெண். எனக்கு இரு சகோதரர்கள் இருக்கின்றார்கள். நான் படிக்கும் நேரத்தில் எனது அப்பா அருகில் இருந்து ஊக்கப்படுத்தி எனக்கு அறிவுரை கூறிக் கற்பிப்பார். எனக்குத் தேவையான பயிற்சிப் புத்தகங்கள், கொப்பிகள், வினாத்தாள்கள் என்பன கேட்டவுடன் வாங்கித் தருவார்.

எனது சகோதரர்கள் இருவரும் புலமைப் பரிசில் பரீட்சையில் சித்தியடையாததனால் எனது பெற்றோருக்கு மிகவும் கவலை. அதனால் எனது பெற்றோர் என்னையாவது சித்தியடைய வைக்க வேண்டும் என்று என்னை மிகவும் ஊக்கப்படுத்தி கற்பித்தனர். அதனால் நான் மிகவும் ஆர்வத்துடன் கற்று இப்பரீட்சையில் சித்தியடைந்தேன். மேலும் நான் சித்தியடையக் காரணமாக இருந்த எனது பாடசாலை வகுப்பாசிரியர் திருமதி ஜெ.முருகதாசன் ஆசிரியருக்கும், அதிபர் திருமதி சீ.சிவசண்முகநாதன் மற்றும் உப அதிபருக்கும் ஆரம்பக்கல்வி பகுதித் தலைவருக்கும் மற்றும் பிற ஆசிரியர்களுக்கும் தனியார் கல்வி நிறுவன ஆசிரியர்களுக்கும் இச் சந்தர்ப்பத்தில் நன்றி கூறக் கடமைப்பட்டுள்ளேன்.

எனது விருப்பம் எதிர்காலத்தில் ஆசிரியராக வரவேண்டும் என்பதுதான். 'முயற்சி திருவினையாக்கும்' என்பதற்கேற்ப நான் மேலும் முயற்சியுடன் என் இலட்சியத்தில் வெற்றி பெறுவேன் என நம்புகின்றேன். எனது கல்லூரித்தாயின் ஆசியும் இறை ஆசியும் என் வெற்றிக்கு வழி வகுக்கும் என நம்புகின்றேன்.

கிருஸ்ணராஜா அபிராமி
வடமராட்சி இந்து மகளிர் கல்லூரி
புள்ளிகள் - 155

எனது அப்பா உணவகம் ஒன்றினை நடத்துகிறார். அம்மா வீட்டுப் பணி செய்கின்றார். நான் மாகாண மட்டத்தில் நடத்தப்பட்ட முன்னோடிப் பரீட்சைகளில் சிறந்த புள்ளிகளைப் பெற்றேன். மற்றும் பத்திரிகை வாயிலாக நடத்திய பரீட்சைகளிலும் பங்குபற்றி குறிப்பாக பரீட்சையில் எமது பாடசாலையில் முதலாம் இடத்தைப் பெற்றேன்.

எனது இந்த முன்னேற்றத்திற்கு பாடசாலை ஆரம்பக்கல்வி ஆசிரியர்கள், குறிப்பாக எனது வகுப்பாசிரியர் பொ.இலங்கேஸ்வரி, அதிபர், உப அதிபர் அனைவரும் காரணிகளாக இருந்தனர். மேலும் பெற்றோர், உறவினர்கள், சுப்பிரமணியம் ஆசிரியர், யோகம்மாஸ்ரர், சகபாடிகள் ஆகியோரும் என்னை இந்தப் பரீட்சைக்கு ஊக்கம் தந்துதவியவர்களாவர்.

இந்த வெற்றிக்கு உதவிய அனைத்து உள்ளங்களுக்கும் எனது மனமார்ந்த நன்றியைத் தெரிவித்துக் கொள்கின்றேன்.

ர.தனுஷா
வடமராட்சி இந்து மகளிர் கல்லூரி
புள்ளிகள் - 141

வடமராட்சி இந்து மகளிர் கல்லூரியில் தரம் 5இல் கல்வி கற்கிறேன். புலமைப் பரீட்சையில் 141 புள்ளிகள் பெற்று சித்தியடைந்துள்ளேன். எனது அம்மா ஆசிரியத் தொழில் புரிபவர்.

நான் தனியார் நிலையத்திலும் கல்விகற்று வந்தேன். பாடசாலையிலும் தனியார் நிலையத்திலும் தரும் வீட்டு வேலைகள், பாடங்களை உடனுக்குடன் படித்து வந்தேன். நான் புலமைப் பரீட்சையில் சித்தியடைவதற்காக ஆசிரியர், அதிபர், மாணவர்எல்லோரும் ஆதரவாக இருந்தனர். சிறுவயதில் இருந்தே எனக்கு வாசிக்கும் திறன் உள்ளது. எனது பெற்றோர்கள் எனக்கு ஆறுதலாகப் பாடங்களைச் சொல்லித்தந்தனர். நான் புலமைப் பரீட்சையில் சித்தியடைவதற்காக எனது உறவினர்கள் எனக்கு புலமைப் பரீட்சை புத்தகங்களை வாங்கித் தந்தார். ஆசிரியர்கள் எனக்குத்தந்த ஊக்கமும் அவர்களது உழைப்பும் தான் நான் புலமைப் பரீட்சையில் வெற்றியடைவதற்கு காரணமாக இருந்தது.

விஜயகுமாரன் தனுஜன்
ஸ்கந்தவரோதயாக் கல்லூரி
புள்ளிகள் - 142

எனது பெற்றோர் எனது கல்வியில் தங்களையே அர்ப்பணித்துச் செயற்பட்டனர். அவர்கள் தம்பி கவ்னமாகப் படித்துச் சித்திபெற வேண்டும் என்று ஊக்கப்படுத்துவார்கள். அண்ணாமாரும் அக்காமாரும் கண்டித்தாலும் அம்மா ஆசையுடன் பாடம் சொல்லித்தருவார். நான் அம்மாவின் கீடைக்குட்டிச் செல்லப்பிள்ளை.

எனது வகுப்பாசிரியர் வை.சாவித்திரி அவர்கள் அன்புடன் அரவணைத்துப் பாடம் சொல்லித்தருவார். ஏனைய ஆசிரியர்கள், அதிபர் ஆறு.திருமுருகன் பகுதித் தலைவர் ந.பவன் ஆகிய எல்லோரையும் நன்றியுடன் நினைவு கூறுகின்றேன். எதிர்காலத்தில் நான் வைத்தியராக வந்து மக்களுக்குச் சேவை செய்ய விரும்புகின்றேன்.

சந்திப்பு:
நமிழ் வண்ணன், மூர்த்தி

Digitized by Noolaham Foundation.
noolaham.org | aavanaham.org

சொந்த மண்ணில் பெருமகிழ்வுடன் காலடி வைத்தோம்; இன்னும் எமக்குக் கிட்டவில்லை நிம்மதியான வாழ்வு!

★ மண்டைதீவு மக்களின் அவலம்; ஏக்கம்! ★

சேதமடைந்த ஆஸ்பத்திரி வைத்திய அதிகாரியின் வைத்திய விடுதி

எமது சொந்த மண்ணிலிருந்து இடம்பெயர்ந்து ஒடித்திரிந்து ஒட்டுத் திண்ணைகளில் குடியிருந்து மீளவும் எங்கள் சொந்த ஊரான மண்டைதீவிற்கு ஆவலுடன் வந்தோம். ஆனால் இங்கும் அகதிகளாகவே வாழவேண்டிய துர்ப்பாக்கிய நிலை.

மண்டைதீவு புனித பீற்றர் தேவாலயத்தின் சுற்றாடலில் சொந்த வீடுகளைக் கொண்டிருக்கும் இந்த மக்கள் தற்காலிகக் கொட்டில்களிலேயே தங்கியுள்ளனர்.

ஆலயச் சுற்றாடல் பாதுகாப்பு வலயமாக உள்ளது. படையினர் இந்தப் பகுதியில் தங்கியிருக்கிறார்கள். அந்தப் பகுதியில் 210வீடுகள் உள்ளன. படையினர் 48வீடுகளில் தங்கியுள்ளனர். அங்குள்ள அநேக வீடுகள் கூரைகளை மட்டுமே இழந்து காணப்படுகின்றன என்று தெரிகின்றது.

புதிய கூரைகளை அமைத்துத் தமது சொந்த வீட்டில் நீட்டி நிமிர்ந்து நிம்மதியாக மூச்சுவிட விரும்பினாலும் வாய்திறந்து சொல்ல அவர்கள் தயங்குகிறார்கள். பீற்றர் தேவாலயப்பகுதி மக்கள் குடியிருக்க அனுமதி கிடைக்க வேண்டும் என்பதே அவர்களின் பேரவா.

தற்போது அங்கு குடியேறியுள்ள மக்கள் எந்த நேரமும் புனித பீற்றரை பிரார்த்திக்க அனுமதிக்கப்பட்டுள்ளனர். கூடவே அங்குள்ள றோமன் கத்தோலிக்க பாடசாலையும் விடுவிக்கப்பட்டுள்ளது. இந்தப் பகுதியில் இருந்த தடுப்பு எல்லை சுமார் 50யார் தூரம் மட்டுமே பின்நோக்கி நகர்த்தப்பட்டுள்ளது. இதனால் பாட சாலைக்கு மாணவர்கள் செல்லவும் தேவாலயத்துக்குப் பிரார்த்தனைக்காகச் செல்லவும் மட்டுமே முடியும். தங்கள் வீடு களுக்குச் செல்ல முடியாது என்பதில் மக்களுக்கு வருத்தம் தான்.

பிரதான வீதியும், அம்மன் வீதியும் பெரிய வீதிகள். பிரதான வீதி பெரும்பாலும் நல்ல நிலையில் காணப்படுகின்றது. அம்மன் வீதி படுமோசம். 40வருடங்களுக்கு மேல் புனரமைக்கப்படவில்லை.

காடுகள் வளர்ந்து காணாமல்போன வீதிகள்

மண்டைதீவில் ஏனைய சிறிய வீதிகளைக் காண்பதே அபூர்வம். வீதிகள் எல்லாமே காடு வளர்ந்து காணாமல்போய்விட்டன.

போக்குவரத்தைப் பொறுத்தவரை மோட்டார் சைக்கிள்களும், சைக்கிள்களும்தான் தங்களுக்குக் கைகொடுக்கும் வாகனங்கள் போக்குவரத்துச் சபை பஸ் இரண்டொரு சேவையில் ஈடுபடுகின்றன.

மீள்குடியமர்ந்த பின்னும் கூடாரங்களிலேயே தொடரும் அவலவாழ்வு

கடந்த காலங்களில் யாழ்ப்பாணத்தில் இருந்து அரை மணி நேரத்திற்கு ஒன்றாக இருந்த பஸ் சேவை இன்று அரை நாளுக்கு ஒன்று என்றாகிவிட்டது. இதனால் பாட சாலைகளுக்கோ வேறு முக்கியமான தேவைகளுக்கோயாழ்ப்பாணம் செல்லவேண்டி யவர்கள் பண்ணை-மண்டைதீவு சந்தி வரை சுமார் 3, 4 மைல்கள் பாதயாத்திரை செய்யவேண்டும்.

- கடும் நோயாளர்களை யாழ்.வைத்தியசாலைக்கு எடுத்துச் செல்லக்கூட வசதிகள் அவர்களுக்கு இல்லை.

மீனவர்கள் நிலையோ பரிதாபம்

சுமார் 700குடும்பங் களைச் சேர்ந்த 2500பேர் வரை அங்கு இருக்கிறார்கள். அநேகமாக மீன்பிடி முக்கிய இடத்தை வகிக்கின்றது. விவசாயம் அதற்கு அடுத்தது.

மண்டைதீவு, பாலைதீவு கடலில் தாங்கள் தொழில் செய்வதாக கூறும் மீனவர்கள் இந்திய மற்றும் குருநகர் இழுவைப்படகுகள் இங்கு தொழில் மேற்கொள்வதால் வாரத்தில் இரண்டொரு தினங்கள் தான் தாங்கள் தொழில் மேற்கொள்ள முடிகிறது என்கிறார்கள்.

இந்த இழுவைப்படகுகளின் வரவால் ஒரேநாளில் 500க்கும் அதிகமான வலைகள் நாசமாகிப் போய்விட்டன. தொடர்ந்தும் இப்படியென்றால் நாங்கள் தொழில் செய்வது எப்படி? என்கிறார்கள்.

விவசாய நிலங்கள் எல்லாமே வெறும் புற்தரைகளாக காணப்படுகின்றன. மண்டைதீவின் வடக்குப் பகுதி வயல் நிலங்களே. இந்தப்பகுதியில் ஒரு வயலிலாவது கலப்பை இறங்கியதற்கான அடையாளமே இல்லை.

சுமார் 3மைல்கள் வரையான பெரும் கடல்தடுப்புஅணைபெரும்தூத்திற்குள்ளான தில் விவசாயத்தை நினைத்துப்பார்க்கவே கஷ்டமாக இருக்கிறது என்கிறார்கள் விவசாயிகள். ஒரு சிலர் மட்டுமே தோட்டச் செய்கையில் ஈடுபட்டுள்ளனர்.

வைத்திய வசதிகளும் மோசம்

பல்வேறு வசதிகளையும் கொண்ட தாக இங்குள்ள வைத்திய நிலையம் முன்னர் இருந்தது. ஆனால் இன்றோ மக்கள் சாதாரண சிறிய வியாதிக்குக்கூட யாழ்.போதனா வைத்தியசாலைக்குச் செல்ல வேண்டியுள்ளது. செஞ்சிலுவைச் சங்கம் அவ்வப்போது நடமாடும் சேவைகளை மேற்கொள்கின்றது. வேலணை வைத்திய அதிகாரியும் வந்து போகின்றார்.

குற்றுயிராகக் கிடக்கும் மண்டைதீவு வைத்தியசாலை

வந்து போகும் ஆசிரியர்கள்

ஆசிரியர்கள் யாழ்ப்பாணத்தில் இருந்து வந்து போய்க்கொண் டிருக்கிறார்கள். கல்வியைப் பொறுத்தவரை இப்போது ஓரளவு நல்ல நிலை தென்படுகின்றது. ஆசிரியர்கள் இங்கே தங்கி தமது கடமைகளை மேற்கொள்ளக்கூடியதான வசதிகள் ஏற்படுத்திக் கொடுக்க வேண்டும். மண்டைதீவின் கார்த்திகேசு வித்தியா லயம் தரைமட்டமாகி விட்டது. சேதமடைந்த அனைத்துக் கட்டடங் களையும் திருத்தி யமைத்து மக்களின் தேவைகள் பூரணப் படுத்துவதிலேயே தீவின் எதிர்காலம் தங்கியுள்ளது.

தேவாலயத்திற்குக் கூட இன்னும் விடிவில்லை

நம்பி

இருளில் மூழ்கி தத்தளிக்கும் எமக்கு மின் வசதி அவசியத் தேவையாகிறது வார்த்தை ஜாலங்களால் எமது பிரச்சினைகள் தீராது: விடிவு ஏற்படாது. துரித அபிவிருத்திக்கான செயற்பாடுகளே முக்கியம். ★★★

யாழ்ப்பாணம் - கோட்டை

அருள்மிகு முனீஸ்வரர் தேவஸ்தான

தைப்பூசத் திருவிழா - 2010

முனீஸ்வரர் மெய்யடியார்களே!

நிகழும் விரோதி வருஷம் தை மாதம் சனிக்கிழமை 17ஆம் நாள் நாளை (30.01.2010) மு.ப. 11மணிக்கு உருத்திரா அபிஷேகத்துடன் பூஜை ஆரம்பமாகும்.

அதனைத் தொடர்ந்து நண்பகல் 12மணிக்கு விஷேச பூசை நடைபெற்று பின்னர் மகேஸ்வர பூசை (அன்னதானம்) நடைபெறும்.

எனவே அனைத்து அடியார்களும் கலந்து சிறப்பித்து முனீஸ்வரரின் அருளைப் பெற்று ஏகுமாறு அன்புடன் கேட்டுக்கொள்கின்றோம்.

சிறிலங்கா சிறைச்சாலை, யாழ்ப்பாணம். (94283) யாழ். சிறைச்சாலை அத்தியட்சகரும், உத்தியோகத்தர்களும்.

நான்காம் ஆண்டு நினைவஞ்சலி

மலர்வு 22.04.1932 — உதிர்வு 29.01.2006

அமரர்

றோசலின் நல்லான்

ஆண்டுகள் நான்கான போதும் ஆறவில்லை
அம்மா எம் துயரம், பாசத்தின்
உறைவிடமாய் இருந்த உங்களை எப்படி
அம்மா மறக்கமுடியும்? உங்கள் நினைவுகள்
என்றென்றும் எம்மை விட்டு அகலாது.

சூசையப்பர் கோயிலடி, கோப்பாய் மத்தி, கோப்பாய். (94255)

இவரின் ஆன்ம இளைப்பாற்றுக்காக பிரார்த்திக்கும், குடும்பத்தினர்.

5ஆம் ஆண்டு நினைவுகளில்

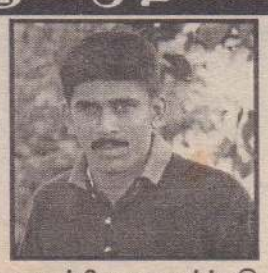

மலர்வு 22 ★ 11 ★ 1974

உதிர்வு 24 ★ 01 ★ 2005

திதி: தை மாத வளர்பிறை சதுர்த்தசி (29.01.2010)

அமரர் செல்லையா ரஜனிகாந்த் (சுரேன்/சங்கமன்)

நீ வந்த நாள் முதலாய் நிம்மதியாய் நாமிருந்தோம்
நிம்மதியோ ரோனதடா நினைவுகளோ வலிக்குதடா
ஒரு கூட்டுப்பறவைகளாய் ஒன்றுகூடி வாழ்ந்திருந்தோம்
யார் கன்தான் பட்டதுவோ நாமுனையே பிரிவதற்கு
கன்துடைப்பாய் யாருமின்றி கலங்குதடா நமது கன்கள்
காட்சி தர வருவாயோ கவலைகளைத் தீர்ப்பதற்கு.

4/2, அம்பாள் வீதி, நாவலர்கட்டு, யாழ்ப்பாணம். (94273) குடும்பத்தினர்.

Computerized Accounting

New batch starts on:
06.02.2010
(10.00 a.m)

IIS
Institute of Informatics Studies
T.P:021 222 2831

8ஆம் ஆண்டு நினைவஞ்சலி

தோற்றம் 10 ★ 05 ★ 1930

மறைவு 28 ★ 01 ★ 2002

திருமதி தம்பிஐயா நாகம்மா
(பரராசசிங்கம்)

ஆண்டுகள் எட்டுச் சென்றாலும் உங்கள்
நினைவுகள் எம்மை விட்டுப் பிரியாது.

இணுவில் மேற்கு, இணுவில். (94291) குடும்பத்தினர்.

Digitized by Noolaham Foundation
noolaham.org | aavanaham.org

தமிழ் இனி வாழ.....

விரைந்து செய்ய வேண்டியவை

பண்பாட்டுப் பரிமாற்றங்களால் தமிழ்மொழி பின்னடைவு கண்டு வருவது குறித்துத் தமிழகத்தின் அறிஞர் முனைவர் வே.குழந்தை சாமி மனம் நொந்து வரைந்த கட்டுரை இது. தமிழ் பேசும் சமூகம் விரைந்து சிந்தித்துத் தன்னைத் திருத்திக் கொள்ள வேண்டிய முக்கிய விடயத்தை விநயமாக முன்வைக்கின்றார் அவர்.

தமிழ்ச்சமூகம் இதைப்புரிந்து கொள்ளுமா? இனியாவது திருந்துமா?

மொழி என்பது, கருத்துப் பரிமாற்றத்துக்கான கருவி, உறவுப்பாலம் அமைக்கப் பயன்படும் ஊடகம் என்ற ஒரு கருத்து நிலவிய போதும், அதன் உயர்நிலைப் பயன்பாடுகளை ஒதுக்கிவிட முடியாது. ஒரு சமுதாயத்தின் சொல்வளம், இலக்கியச் செல்வம், கவிதை நயம், பண்பாடு, வரலாற்றுச் சிறப்பு, சமய நெறிகள் ஆகிய அனைத்தும், மொழி சார்ந்தவையே. அவ்வகையில், தமிழ் மொழி, தமிழினத்தின் அடையாளமாகக் கருதப்படுகிறது.

இரண்டாயிரம் ஆண்டுகளுக்கு மேற்பட்ட, இணையற்ற, இடையீடில்லா இலக்கியப் பாரம்பரியம் கொண்டது தமிழ் மொழி. உலகில் பேசப்படும் 30 மொழிகளில், ஏழு கோடியே 80 லட்சம் மக்களால் பேசப்படும் தமிழ் மொழி, 17ஆவது இடத்தைப் பெறுகிறது. இந்திய மொழிகளில், இந்தி மொழிக்கு அடுத்தபடியாக, பன்னாட்டு மொழி என்ற தகுதியைப் பெற்றது தமிழ் மட்டுமே. ஆழ்வார்களும், நாயன்மார்களும் இறை வழிபாட்டுக்கு உகந்த பக்திப் பாடல்களை இயற்றி, தமிழையும், சமயத்தையும் ஒன்றாக வளர்த்தனர். தமிழ் மொழி, தனது நீண்ட வரலாற்றில், வேற்று மொழி ஆதிக்கத்துக்குட்பட்ட போதெல்லாம், தனது தனித்தன்மை மாறாமல், தன்னைத்தானே புதுப்பித்து, இளமை, உயிர்ப்போடு விளங்குகிறது. மாறிவரும் சூழ்நிலைக்கும், தேவைக்கும் ஏற்ப, புதிய கருத்துக்கள், கண்டுபிடிப்புகள் ஆகியவற்றை உள்வாங்கிக் கொள்ளும் நெகிழ்வுத் தன்மையுடையது தமிழ். 18 ஆம் நூற்றாண்டின் மணிப்பிரவாளத்தை மறுதலித்து, தனது தனித்தன்மையை மீட்டெடுத்தது.ஆயினும், அண்மைக் காலத்தில், மிகுதியான ஆங்கில மொழிக் கலப்பால், தமிழ் தன் தூய்மையையும், தனித்தன்மையையும் இழந்து வருகிறது.

சமுதாயத்தின் அனைத்து நிலைகளிலும், பல்வேறு சூழல்களிலும் ஆங்கிலப் பயன்பாடு போற்றி வரவேற்கப்படுவதால், தமிழ்மொழியின் பயன்பாடு, குறிப்பாக உரையாடல் மற்றும் பேச்சு வழக்கில், குன்றிச் சிதைந்து வருகிறது. தமிழுக்கு நேரப் போகும் பேராபத்தை உணர்ந்த பாரதி, 'சொல்லில் உயர்வு தமிழ்ச் சொல்லே, அதைத் தொழுது படித்திடடி பாப்பா' என்று, தமிழர்களுக்கு அறிவுறுத்துகிறார்.

ஒரு மொழியின் உயிர்ப்பு, பேச்சு வழக்கையே உறைவிடமாகக் கொண்டுள்ளது. அன்றாடம், இல்லம், அங்காடி, சமூக சந்திப்புகளில் எவ்வாறு மக்கள் தம் மொழியைப் பயன்படுத்துகின்றனர் என்பதைக் கொண்டே, அதன் நிலைத்த தன்மையை உணர முடியும். இன்றைய தலைமுறையைச் சேர்ந்த பெரும்பாலான தமிழர், படித்தோர் - பாமரர் என்ற வேறுபாடின்றி, தமிழைச் செம்மையாகப் பேசும் ஆற்றல் அற்றவர்களாகவோ அல்லது அவ்வாறு தமிழைப் பேச வேண்டும் என்ற தேவையை உணராதவர்களாகவோ உள்ளனர்.

தமிழ்ப் பாலும் ஊட்டப்பட வேண்டும். ஆனால், இன்றைய இல்லங்களில், கலப்படமான தமிழ்ப்பால், 'மம்மி, டாடி' வாயிலாக, இளம்பருவத்தில் மழலையர்க்கு புகட்டப் படுகிறது. இல்லங்களில் இயல்பான தமிழ் பேசப்பட்டால், உறவுகள் வலுப்பெறும்.

நடைமுறை வாழ்க்கையில், காலை முதல் இரவு வரை நிகழும் அனைத்துச் செயல்களையும் வெளிப்படுத்த, ஆங்கிலக் கலப்புடைய உரையாடலையே பெரிதும் பயன்படுத்துகின்றனர். ''ஏர்லி மார்னிங், டிராவல், பிரண்ட்ஷிப், ரெஸ்ட்'' என்று சொல்லும் போது, அவை அயல் சொற்கள் என்பதை யாரும் உணருவதில்லை.

ஆங்கிலக் கலப்பு மிகுந்த கொச்சைத் தமிழ், இயல்பான மொழி வடிவமாக, இன்றைய தலைமுறைத் தமிழரிடையே உலவுகிறது. தடையற்ற, அறிவார்ந்த கருத்துப் பரிமாற்றத்துக்கு தேவையான சொல்லாற்றல் மக்களிடையே சுருங்கி வருகிறது. எடுத்துக்காட்டாக, எமக்கு முந்தைய தலைமுறையினர், 'பசுமாடு ஈனியது' என்ற கூற்றை, எமது தலைமுறையினர், ''பசுமாடு கன்று போட்டது' என்று கூறி வருகின்றனர்.வரும் தலைமுறையினர், ''பசுமாட்டுக்கு, 'டெலிவரி' ஆனது' என்று கூறினால் வியப்பில்லை. ஒரு மொழியின் நெடிது வாழும் ஆற்றல், எத்தனை மக்கள், அம்மொழியைத் தாய்மொழியாகக் கொண்டுள்ளனர் என்பதை விட, எத்தனை பேர், அம்மொழியைப் பேசவும், கற்கவும் முற்படுகின்றனர், எந்த அளவுக்கு இளைய தலைமுறையினர் அதைப் பயன்படுத்துகின்றனர் என்பதைப் பொறுத்து அமையும். இவ்விரு அளவுகோல்களின்படி, தமிழ்மொழியின் நீண்டு நிலைக்கும் தன்மை கேள்விக்குறியதாகவே உள்ளது.

உலகமயமாக்கல், தடையில்லா வணிகம் மற்றும் பண்பாட்டுப் பரிமாற்றங்களின் தாக்கத்தால், ஆங்கிலம் போன்ற உலகளாவிய மொழிகள், ஆதிக்க மொழிகளாக உருவாகவும், குறைவான எண்ணிக்கையில், ஒரு குறிப்பிட்ட எல்லைக்குள் பேசப்படும் மொழிகள், அவற்றின் சிறப்பியல் புகளை இழந்து, பேச்சு வழக்கு ஒழியவும் கூடிய நிலை உருவாகிக் கொண்டுள்ளது என்பதை மொழியியலாளர்கள் எச்சரிக்கின்றனர்.

இந்த உலகளாவிய மாற்றத்துக்கு, தமிழ் விதிவிலக்கல்ல. இந்நிலையை மாற்றவும், இத்தகைய ஆபத்திலிருந்து தமிழ் காப்பாற்றப்படவும், எத்தகைய முயற்சிகள் மேற்கொள்ள வேண்டும் என்று ஆராய்தல் அவசியம். எந்த ஒரு சமுதாய மாற்றமும் முதலில், தனி மனிதனிடமே துவங்கப்பட வேண்டும். உரையாடலில் செம்மையை விரும்பும் ஒவ்வொருவரும், தங்கள் பேச்சு வழக்கில் தேவையற்ற ஆங்கிலப் பயன்பாட்டைத் தவிர்த்து, பேச்சு மொழியைத் திருத்தமாகப் பேசுவது கூட, ஒரு தமிழ்ப்பணி என்று உணர வேண்டும். சாமானியர் எல்லாரும், சமுதாயத்தின் மேல்தட்டு மக்களையே முன்மாதிரியாகக் கொள்கின்றனர். ஆகவே, மாற்றம் மேல்மட்டத்தில் துவங்கினால், விரும்பிய விளைவு ஏற்படும். இக்கருத்து, ஆங்கிலத்துக்கும், அதன் பயன்பாட்டுக்கும் முற்றிலும் எதிரானதல்ல.

பாரதியார், சிறப்பான ஆங்கிலப் பயிற்சியுடையவர் என்பது, அவர் ஆங்கிலத்தில் எழுதிய கட்டுரைகள் மற்றும் கடிதங்கள் வாயிலாக அறியலாம். ஆகவே, ஆங்கில அறிவு மற்றும் உரையாடல் திறனை வளர்த்துக் கொள்ள வேண்டிய அவசியத்தை, குறைத்து எண்ண வேண்டியதில்லை. தாய்ப்பால் ஊட்டி குழந்தையை வளர்க்கும் ஒவ்வொரு இல்லத்திலும், தமிழ்ப் பாலும் ஊட்டப்பட வேண்டும். ஆனால், இன்றைய இல்லங்களில், கலப்படமான தமிழ்ப்பால், 'மம்மி, டாடி' வாயிலாக, இளம்பருவத்தில் மழலையர்க்கு புகட்டப்படுகிறது. இல்லங்களில் இயல்பான தமிழ் பேசப்பட்டால், உறவுகள் வலுப்பெறும். மக்கள் மன்றங்கள் மற்றும் சங்கங்கள் பெரும்பாலும், பொதுமக்களை உறுப்பினர்களாகவும், பயனாளிகளாகவும் கொண்டு செயல்படும். இவ்வகை அமைப்பு, தங்கள் நிர்வாகம், விதிமுறைகள் மற்றும் செயல்பாடுகளை, ஆங்கில வழியிலேயே அமைத்துக் கொண்டுள்ளன. மக்கள் தொடர்பு மற்றும் பரிமாற்ற நிலையிலேயே அவை தமிழை பயன்படுத்துகின்றன.

அதுபோன்றே, நிறுவனங்கள் மற்றும் வணிகத் தளங்களில், அனைத்து மட்டங்களிலும் ஆங்கிலம் பயன்பாட்டில் உள்ளது. அரசு அலுவலகங்கள், அஞ்சலகங்கள், வங்கிகள், ஆயுள் காப்பீட்டு நிறுவனங்கள் ஆகிய அனைத்தும் வாடிக்கையாளரை முன்னிட்டு, தங்கள் வணிக பரிமாற்றங்கள் மற்றும் சேவைச் செய்திகளை வட்டார மொழிகளிலேயே, அதாவது, தமிழகத் தில் தமிழிலேயே வழங்க வேண்டும். ஆனால், நிலைமை அவ்வாறு இல்லை என்பதை, மேற்கூறிய நிறுவனங்களின் செயற்பாடுகளை கூர்ந்து நோக்குவதன் வாயிலாக அறியலாம். ஊடகங்கள், குறிப்பாக, காட்சி ஊடகங்கள் வழங்கும் பெரும்பாலான நிகழ்ச்சிகளில், அதன் அறிவிப்பாளர்கள் மற்றும்

முனைவர்:வே. குழந்தைசாமி

நிகழ்ச்சியை நடத்துவோர், ஆங்கிலம் கலந்து உரையாடுவதை வாடிக்கையாக கொண்டுள்ளதோடன்றி, தமிழை அன்னியத் தன்மையோடு உச்சரித்துப் பேசித் தாழ்வாக எண்ணச் செய்கின்றனர். அனைத்து நிலைகளிலும், பேச்சுத்தமிழை மக்களிடையே புத்துயிர் பெறச் செய்யும் மறுமலர்ச்சி இயக்கத்தை உருவாக்குவது, இன்றைய தலைமுறைத் தமிழரின் தலையாய பணி. இப்பணியில், கல்வி நிறுவனங்கள், சிறப்பான பங்களிப்பை நல்க இயலும். இத்தகைய மாற்றத்தை ஏற்படுத்தினால் அன்றி, தமிழ் மக்கள், தமது மொழி, இலக்கியம், பண்பாடு, அறநெறிகள் ஆகியவற்றை பின்வரும் சந்ததியினருக்கு முழுமையாக விட்டுச் செல்ல இயலாது. ★

Digitized by Noolaham Foundation.
noolaham.org | aavanaham.org

இன்றைய நாள் உங்களுக்கு எப்படி?

தருபவர்: வித்யா

மேடம்

எதிர்பார்த்தது எல்லாம் நல்லவிதமாக நடக்கும் நாள். அரசுப் பணியாளர்கள் கடும் வேலை நெருக்கடிகளுக்கு ஆளாகலாம். உங்களிடம் வாக்குக் கொடுத்த சிலர் அதைக் காப்பாற்றி பெருமை சேர்ப்பர். தொட்ட காரியங்கள் தங்கு தடையின்றி, துளிர் விட்டு வளரும். மற்றவர்கள் பொறாமைப்படும் வகையில் நடந்து கொள்வீர்கள்.

இடபம்

குடும்ப உறுப்பினர்கள் இடையே சிறு மனஸ்தாபம் ஏற்படும். உங்களின் சொந்த விடயங்களை மற்றவர்களிடம் சொல்ல வேண்டாம். சில வேலைகளில் வேகமாக இறங்கி விட்டு பின்னர் பின்வாங்குவீர்கள். நீண்ட நாள்களாக செல்ல நினைத்த வெளியூர் பயணங்கள் செல்லலாம். எதிர்பாராத செலவுகளைச் செய்யலாம்

மிதுனம்

சக ஊழியர்கள் வழியில் பெருமைப்படும் வகையிலான உதவி கிடைக்கும். அரசியல்வாதிகள் வீண் பேச்சுக்களைத் தவிர்க்க வேண்டும். பணவரவுகளைப் பெற மேற்கொண்ட முயற்சிகளில் பலன் கிடைக்கும். உடன் பிறப்புக்கள் மீதான பாசம் அதிகரிக்கும். எந்த வேலையையும் நீங்களே செய்ய முற்படுவீர்கள்

கடகம்

வீண் பேச்சுக்களை தவிர்க்க வேண்டிய நாள். புத்திசாலித்தனமாக செயல்பட்டாலும், சில விடயங்களில் சறுக்கல்களைச் சந்திக்கலாம். குறைந்த செலவில் முடிக்க வேண்டிய வேலை ஒன்றுக்கு அதிகமாக செலவிடலாம். பாராட்டிய சிலரே இன்று உங்களை விமர்சிக்கலாம். எதிர்பார்த்த பணவரவுகள் வருவது தடைப்படலாம்.

சிங்கம்

புதிய வாய்ப்புகள் தேடி வரும் நாள். சக ஊழியர்கள் உங்களின் யோசனைகளுக்கு ஆதரவு தெரிவிப்பர். கடனாக வாங்கிய பணம் ஒன்றைத் திருப்பக் கொடுப்பீர்கள். உறவினர்கள் மத்தியில் உங்களின் செல்வாக்கு, கௌரவம் அதிகரிக் கும். புதிய பொருள்கள் வாங்கப் போட்ட திட்டம் நிறைவேறலாம்.

கன்னி

குடும்பத்திற்கு தேவையானதை வாங்கிக் கொடுப்பீர்கள். நண்பர்கள் சிலர் உங்களுக்காக உதவி செய்யலாம். வெளியூர் பயணங்கள் செல்ல போட்ட திட்டம் நிறைவேறும். பெண்கள் வகையில் சிறு உதவிகள் கிடைக்கலாம். தேக ஆரோக்கிய விடயங்களில் அக்கறை காட்டுவீர்கள். தொழில் ரீதியான பணவரவுகளைப் பெறலாம்.

துலாம்

ஒரு சில விடயங்கள் குறித்து பெரிய அளவில் மனக் கோட்டை கட்டுவீர்கள். பிள்ளைகள் வழியில் திடீர் செலவுகள் ஏற்படலாம். மருத்துவ காரியங்கள் மனதிற்கு பிடித்தமான வகையில் அமையும். உங்களுக்கு வேண்டிய ஒன்றை சாதிக்க மற்றவர்களை நச்சரிப்பீர்கள். ஆன்மிக விடயங்களில் நாட்டம் செல்லும்.

விருச்சிகம்

ஊக்கம், உற்சாகம் குறைந்து எரிச்சல், வெறுப்பு உண்டாகும். வெளிப்படையாக சில விடயங்களை பேசுவதால் மற்றவர்களின் அதிருப்திக்கு ஆளாகலாம். எதிலும் நிதானமாக நடந்து கொள்ள வேண்டும். அயலாரின் தேவையற்ற தொல்லைகளுக்கு ஆள்படலாம். வேலை நெருக்கடி உண்டு.

தனுசு

போட்டிகள், எதிர்ப்புகள் விலகி புத்துணர்ச்சி பெறும் நாள். உடல் நலம் இல்லாமல் இருக்கும் உறவினர் ஒருவரைப் பார்க்க நேரிடலாம். தடை, தாமதங்கள் இல்லாமல் வழக்கமான பணிகளை சரியான நேரத்திற்கு முடிப்பீர்கள். வியாபாரிகள் அகலக்கால் வைக்க வேண்டாம். நண்பர் ஒருவருக்கு அவசர உதவி செய்யலாம்.

மகரம்

பெரிய மனிதர்கள் சிலரின் நட்பு கிடைக்கும். உறவினர்கள் வழியில் அன்புத் தொல்லைகளைச் சந்திக்கலாம். எங்கோ மறதியாக வைத்த பொருள் ஒன்று மீண்டும் கிடைக்கும். வெறுப்பு, விருப்பு இல்லாமல் அனைவரிடமும் அன்பாக நடந்து கொள்ளும் நாள். மற்றவர்கள் எதிர்பாராத ஒன்றைச் செய்வீர்கள்.

கும்பம்

மற்றவர்களை உற்சாகப்படுத்தி விட்டு சில ரகசியங்களை அறிந்து கொள்வீர்கள். குடும்பத்தினர் வழியில் சுபச் செலவுகளைச் சந்திக்கலாம். நீண்ட நாள்களாக செல்ல நினைத்த ஆலயங்களுக்கு சென்று வழிபாடு நடத்துவீர்கள். ஒருவரை நம்பி சில வேலைகளை ஒப்படைத்து அது முடியாமல் மற்றொருவர் மூலம் முடிக்கலாம்.

மீனம்

குதர்க்கமான பேச்சுக்களால் குடும்பத்தில் குழப்பங்கள் ஏற்படலாம். குழந்தைகள் கேட்ட பொருட்களை அதிக விலை கொடுத்து வாங்கிக் கொடுப்பீர்கள். நேற்று அரைகுறையாக விட்ட சில வேலைகளை இன்று வெற்றிகரமாக செய்து முடிப்பீர்கள். பழைய வாகனங்களை மாற்றி புதிய வாகனங்கள் வாங்கத் திட்டம் போடலாம்.

முதலாம் ஆண்டு நினைவஞ்சலி

பிறப்பு: 15.04.1948

திருமதி வில்லியம் செல்லம்மா

இறப்பு: 29.01.2009

எங்கள் அருமை அம்மாவே!
எத்தனை நாள்கள் சென்றாலும்
உங்கள் பசுமையான நினைவுகள்
என்றும் எம்மை விட்டு அகலாது.

உங்கள் நினைவுகளுடன்
வாழும்:
பிள்ளைகள்.

ஒலிவில் வீதி,
ஊர்காவற்றுறை. (94303)

2ஆம் ஆண்டு நினைவஞ்சலி

தோற்றம் 12 ✱ 06 ✱ 1974

மறைவு 22 ✱ 01 ✱ 2008

அமரர் செல்வராசா துளசிதாசன்
(Tulsi Cable T.V. உரிமையாளர்)
(6/1, கன்னாதிட்டி லேன்)

திதி: 29.01.2010

அன்புடனும் பாசத்துடனும் எம்முடன்
கூடிக் குலாவி மகிழ்ந்திருந்த எங்கள்- அண்ணா
எல்லோருடனும் அன்பு மழை பொழிந்து
வசந்தத்தின் வாசலிலே வாழ்வோம் என்றிருக்க- எம் குலவிளக்கே
காரிருளில் நாம் தவிக்க கனவாகி எங்கு போனீரோ!

கரணவாய் கிழக்கு,
கரவெட்டி. (94302)

என்றும் உங்கள் அன்பிற்கு ஏங்கித் தவிக்கும்:
குடும்பத்தினர்.

சொற்பொழிவு நிகழ்வு

யாழ்ப்பாணம்,ஜன.29

இலங்கை வேதாந்த மன்றம் வழங்கும் சொற்பொழிவு நிகழ்வு நாளை மறுதினம் ஞாயிற்றுக்கிழமை பிற்பகல் 4 மணி முதல் 7மணி வரை நெல்லியடி தடங்கன் புளியடி முருக மூர்த்தி ஆலய கல்யாண மண்டபத்தில் இடம்பெறவுள்ளது.

இந்த நிகழ்வில் ''மன மகிழ்ச்சிக்கு பக்தி'' என்னும் தலைப்பில் சுவாமி வேதாந்த ஆனந்தா சொற்பொழிவை நிகழ்த்தவுள்ளார்.

(204-16)

சமய தீட்சை

தொல்புரத்தில் அமைந்துள்ள சிவபூமி முதியோர் இல்லத்தில் நாளை சனிக்கிழமை காலை 8மணிக்கு சமயதீட்சை வழங்கப்படவுள்ளது.

தைப்பூசத் தினமான நாளை மேற்படி முதியோர் இல்லத்திலுள்ள ஞானவைரவர் ஆலயத்தில் சிவஸ்ரீ சு.சுந்தரராஜக் குருக்களால் சமயதீட்சை வழங்கபடவுள்ளது.

மேற்படி தீட்சை பெறவிரும்புவோர் சிவபூமி முதியோர் இல்லத்துடன் தொடர்பு கொள்ளுமாறு கேட்கப்பட்டுள்ளனர்.

(201-16-28)

ஆண்டாம் ஆண்டு நினைவஞ்சலி

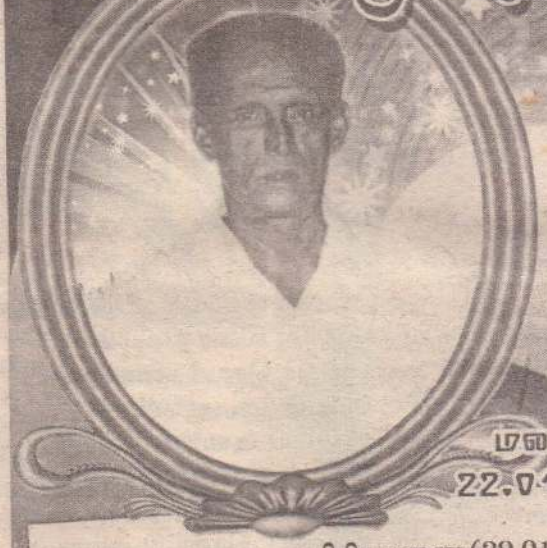

அமரர்
சின்னையா
குணரட்ணம்
(உரிமையாளர்:
லக்கி கிறீம் கவுஸ்)

தோற்றம்
25.05.1937

மறைவு
22.01.2008

திதி:பூரணை (29.01.2010)

நீங்காத நினைவில் நிகரற்ற நிழலாகி
எமை அரவணைத்துக் காத்த
உங்கள் அன்பு முகம் காணாமல்
இங்கு வாழும் காலங்கள் கசப்புடனே கழிந்திடுமோ
வானாக உயர்ந்து நின்று
எங்களுக்குப் பாசத்தைப் பொழிந்தவரே
பண்பின் உறைவிடமாய் பாசத்தின் நிறைகுடமாய்
பாரினிலே உயரவைத்தீர்கள்
உடலால் நீங்கள் எங்களை விட்டுப் பிரிந்தாலும்
உள்ளத்து உணர்வால் உங்களோடு- வாழ்கின்றோம்.

உங்கள் ஆத்ம சாந்திக்காகப் பிரார்த்திக்கும்:
மனைவி, மக்கள்,
மருமகன், பேரப்பிள்ளைகள்

'செல்வச்சந்நிதி வாசா',
சுதுமலை வடக்கு.
(94305)

Digitized by Noolaham Foundation.
noolaham.org | aavanaham.org

சாவகச்சேரி மொஹிதீன் ஜும்மா பள்ளிவாசல்

சாவகச்சேரி நகர்ப் பகுதியில் இயங்கிய மொஹிதீன் ஜும்மா பள்ளிவாசல் இன்று பொலிவிழந்து சேதமடைந்த நிலையில் காணப்படுகிறது. நீண்ட காலமாக ஆறுவேளை பாங்கு ஒலியுடன் பக்திமயத்தை ஊட்டி ஒரு மத ஸ்தலமாக நீண்டகாலமாக இருந்ததும் முஸ்லிம் மக்கள் தென்மராட்சி பிரதேசத்தை விட்டு வெளியேறிய பின்னரும் ஒரு வணக்கஸ்தலமாக பேணப் பட்டு வந்த பள்ளிவாசல் கடந்த 2000ஆம் ஆண்டு இடம்பெற்ற யுத்த அனர்த்தங்களின் போது சேதமடைந்தது.

சாவகச்சேரி தனங்களப்பு வீதியில் உள்ள மொஹிதீன் ஜும்மா பள்ளிவாசல் பற்றி எனக்கு கிடைத்த சொற்ப விவரங்களை வைத்து இந்தக் கட்டுரையை வரைகிறேன்.

தென்மராட்சிப் பிரதேசத்தின் தலைநகரமாக உருவாகக் காரணமாக இருந்த சாவகச்சேரி சந்தையில் அங்காடி வியாபாரம் செய்வதற்கு ஏனைய மாவட்டங்களிலிருந்து வந்த முஸ்லிம்கள் அங்கு அவர்கள் கொண்டு வரும் பொருள்களுக்கு மவுசு கிடைத்ததால் கொண்டு வரும் பொருள்களை விற்பனை செய்து விட்டு யாழ்ப்பாணத்தில் தங்கி வந்தனர்.

இவர்களின் சந்ததியினர் சாவகச்சேரி நகர்ப் பகுதியில் உள்ள காணிகளை வாங்கி வியாபாரத் தலங்களை அமைத்து வியாபாரம் செய்து வந்தனர். சாவகச்சேரியில் வியாபார நிலையங்கள் இருந்த போதிலும் பெரும்பாலானோர் யாழ்ப்பாணத்திலேயே தங்கி வந்தனர். கடைகளின் முதலாளிகளுடன் கடைகளில் பணியாற்றுவோரும் யாழ்ப்பாணம் சென்று வந்தனர். அக்காலப் பகுதியில் கடை உரிமையாளர்கள் குதிரை வண்டியில் வரும் போது பணியாளர்கள் அவர்களுடன் நடந்து வரவேண்டியிருந்தது. இந்நிலையில் தமது கடைச் சிப்பந்திகளுக்கென காணிகளை வாங்கி அவற்றில் குடியிருத்தினர் இவ்வாறு குடியமர்த்தப்பட்டவர்கள் தமது மத வழிபாட்டுக்கு யாழ்ப்பாணம் சென்று வந்தனர். இதனால் வழிபாட்டுக்குச் செல்லும் வேளையில் வியாபார நிலையங்களை மூட வேண்டி ஏற்பட்டது.

சாவகச்சேரிப் பகுதியில் தங்கியிருந்த முஸ்லிம் மக்களின் மத வழிபாட்டுக்காக தனங்களப்பு வீதியில் பள்ளிவாசல் அமைக்கப்பட்டது. அத்துடன் வணக்கஸ்தல வழிபாடுகளை மேற்கொண்டும் மௌலவிக்கென பள்ளிவாசலுக்கு அருகில் வாசஸ்தலம் அமைக்கப்பட்டது.

காலப்போக்கில் சாவகச்சேரி மட்டுமல்ல தென்மராட்சி, பச்சிலைப் பள்ளி மற்றும் ஏனைய பிரதேசங்களில் வசித்த முஸ்லிம் மக்களும் இந்தப் பள்ளி வாசலுக்கு பிரதி வெள்ளிக்கிழமைகளில் தொழுகைக்காக வருகை தரத் தொடங்கினர்.

இங்கிருந்த பள்ளிவாசல் கட்டடம் மிகப் பழைமை வாய்ந்ததாக இருந்ததால் 1950 களில் கட்டடங்கள் புனரமைக்கப்பட்டன.

முஸ்லிம் மக்கள் இடம்பெயரும் வரை சாவகச்சேரியில் 200 இற்கு மேற்பட்ட குடும்பங்கள் வசித்து வந்ததாகவும் அவற்றினை விட தென்மராட்சி, பச்சிலைப் பள்ளி, வடமராட்சி கிழக்கு போன்ற பிரதேசங்களில் வசித்த முஸ்லிம் குடும்பங்கள் சாவகச்சேரி பள்ளிவாசலிலே வழிபாடுகளை மேற்கொண்டனர்.

சாவகச்சேரிப் பகுதியில் முஸ்லிம் மக்கள் மீள் குடியமர்வுக்காக வருகை தருகின்ற போதிலும் குடியிருப்பு வசதிகள் இல்லாததால் சிலர் நண்பர்களின் வீடுகளிலும் சிலர் யாழ்ப்பாணத்தில் உள்ள உறவினர்கள் வீடுகளிலும் தங்கி வருகின்றனர். சிலர் தமது வியாபார நிலையங்களைப் புனரமைத்து வியாபார நடவடிக்கைகளை ஆரம்பித்துள்ள னர்.

ஜயந்தன்

இதேவேளை சேதமடைந்த பள்ளிவாசல் கட்டடத்தினைப் புனரமைக்க கண்டியில் உள்ள முஸ்லிம் மக்கள் முன்வந்துள்ளதாக தெரிய வருகிறது. இது பாராட்டத்தக்கது. கட்டடம் புனரமைக்கும் வரை பொறுத்திருக்காமல் சாவகச்சேரியில் வியாபார நடவடிக்கையை மேற்கொண்டுள்ள முஸ்லிம் சகோதரர்கள் கூரைகளற்ற கட்டடத்தில் கடந்த வெள்ளிக்கிழமை தொடக்கம் நண்பகல் தொழுகையை மேற்கொள்கின்றனர். இது மத வழிபாட்டுக்கு வழிகாட்டுதலாக உள்ள போதிலும் கூரைகள் அற்ற கட்டடத்தில் வழிபாடுகளை மேற்கொள்வது வேதனைக்குரியது.

தென்மராட்சியில் ஒரு தைப்பொங்கல் விழா

தை பிறந்தால் வழி பிறக்கும் என முன்னோர்கள் எமக்கு அள்ளி வழங்கிய பாடம் இது. அதற்கேற்ப கடந்த 14ஆம் திகதி தைப்பொங்கல் நிகழ்வு ஒவ்வொரு தமிழ் மக்களது வீடுகளிலும் பொங்கிப் படைத்து சூரியனுக்கு நமஸ்காரம் செய்து வரவேற்று மார்கழி மாதத்திற்கு விடை கொடுத்து அனுப்பும் நல்லதொரு நிகழ்வு. தைப்பொங்கல் நாளன்று அதிகாலை தமிழ்மக்கள் தங்கள் வீட்டு முற்றத்தில் கோலமிட்டு நிறைகுடம் அமைத்து புதுப்பானையில் பச்சை அரிசியிட்டு பொங்கி சூரியனுக்கும், இறைவனுக்கும் படைத்து ஐதமகளை வரவேற்கும் அரிய நிகழ்வு.

அன்றைய தினம் கிராமங்களில், நகரங்களில் பல இடங்களில் விளையாட்டு விழாக்கள், தைப்பொங்கல் விழாக்கல் இடம் பெறுவதும் உண்டு. தென்மராட்சிப்பகுதி உண்மையில் பெரும் நிலப்பரப்பைக் கொண்ட பகுதி. அந்தப் பகுதியில் விவசாய நிலங்கள் அதிகம். குளங்கள், நீர் நிலைகள் அதிகம். தனங்களப்பு வயல்வெளி தென்மராட்சியின் தெற்குப் பகுதியில் பெரும் வயற்பகுதியைக்கொண்ட நிலமாகும். அதனிலும் வரணிப்பகுதி தென்மராட்சியின் கிழக்குப் பகுதியில் உள்ள பிரதேசம். அங்கு குளங்கள் அதிகம், சுமார் 125குளங்களைக் கொண்டது இந்தப்பகுதி. இவ்வாறு வளங்கள் கொண்டது தென்மராட்சி.

தென்மராட்சியில் 30வருடங்களுக்கு முன்னர்...

இந்தப்பகுதியில் சுமார் 30வருடங்களுக்கு முன்னால் தைப்பொங்கல் நாளன்று அந்தப்பகுதியில் உள்ள மக்கள் இணைந்து, பெரிய அளவில் தென்மராட்சியின் ஒரு பகுதியில் விழா ஒன்று பிற்பகல் வேளை நடத்தப்பட்டு வந்தது. காலை வேளை வீடுகளில் பொங்கல் பொங்கிப் பரிமாறப்பட்டதும் , பிற்பகல் அளவில் பெரும் அளவில் மக்கள் திரண்டு உழவர் திருநாளை அலங்கரிக்கும் வகையில் ஊர்வலம் ஒன்று இடம்பெறுவதும் அதனுடன் விழாக்கள் நடைபெறுவதும் வழக்கமாக இருந்தது.

ஊர்வலத்தின் போது உழவர் நாளை பிரதிபலிக்கும் விதமாக மாட்டு வண்டில்கள் ஊர்வலமாக ஒன்றன் பின் ஒன்றாக அணிவகுத்து வர பின்னால் உழவு இயந்திரங்கள் அணிவகுத்துச் செல்ல பின்னால் சைக்கிள்களில் சிறார்கள், பொதுமக்கள் அணி அணியாக சென்றதை காணமுடிந்தது. மாட்டுவண்டில்களும் உழவுஇயந்திரங்களும் வாழை தோரணங்களால் அலங்கரித்து ஊர்வலத்தில் சென்றன. அந்த நாள்களில் தென்மராட்சியை நிர்வகித்த நாடாளுமன்ற உறுப்பினர்கள் தலைமையில் நடைபெற்றதும் உண்டு.

இந்த விழாக்கள் பின்னர் நாட்டில் ஏற்பட்ட அசாதாரண சூழ்நிலைகளால் அற்றுப் போய் இருந்தன.

அருணவ்

தற்பொழுது 30 வருடங்களுக்குப் பின்னால்...

மீண்டும் தமிழ் மக்கள் பகுதிகளில் அமைதிநிலை தோன்றியதையடுத்து இவ்வாறான விழாக்கள் தலைதூக்கியுள்ளன. தமிழ்மக்கள் வீடுகளில் 30 வருடங்களுக்குப் பின்னால் வெடிச் சத்தங்களும், வானவேடிக்கைகளும் ஆரம்பித்துள்ளன. தைப்பொங்கல் விழாக்களும் ஆரம்பித்துள்ளன. கடந்த 14ஆம் திகதி தைப்பொங்கல் தினத்தன்று அந்த முப்பது வருடங்களுக்கு முன்னால் நடைபெற்ற தைப் பொங்கல் விழா போன்று தென்மராட்சியில் மீசாலை வடக்கு இராமாவில் கந்தசாமி கோயில் வீதியில் இராமாவில் பகுதியில் நிலை கொண்டுள்ள படையதிகாரிகளால் தைப்பொங்கல் விழா மிகவும் ஒழுக்க பூர்வமாக நடத்தப்பட்டது.கோயில் வீதியில் மிகவும் விசேடமாக மேடை அமைத்து அலங்கரிக்கப்பட்டு ஏ9 பிரதான வீதிகளில் கொடிகள் பறக்க விடப்பட்டு விழா இடம்பெற்றது. நிகழ்வில் மங்கள விளக்கு ஏற்றப்பட்டன. மங்களவிளக்கினை தென்மராட்சிக்கிளை பலநோக்கு கூட்டுறவுக்கழகத்தின் முகாமையாளர் சி.தேவகுமார், சாவகச்சேரி டிறிபேக்கல்லூரி அதிபர் அருந்தவபாலன், சாவகச்சேரி வணிகர் கழகத் தலைவர் எஸ். பாலேந்திரன் அவர்களுடன் தென்மராட்சிப்பிரதேச 52ஆவது டிவிசன் கட்டளை அதிகாரி மகேஸ்சேனநாயக்கா ஆகியோர் மங்கள விளக்கை ஏற்றியதைத் தொடர்ந்து நிகழ்வுகள் இடம்பெற்றன. கலை நிகழ்வுகளாக தமிழ், சிங்கள கலாசார நிகழ்வுகள் இடம் பெற்றது. சிங்கள மக்களது குருநாகல் உட்பட பல இடங்களைக் சேர்ந்த நர்த்தனாலயங்களின் நடனக் குழுக்களின் கலைஞர்கள் கலந்து நாட்டிய நடனங்கள் சிங்கள இசைக் கலைஞர்களின் மேளதாளா வாத்தியங்கள் தனி நடனங்கள் என்பனவும் தமிழ் மக்களது பாரம்பரிய தவில், நாதஸ்வரக் கச்சேரிகள் சாவகச்சேரி சுப்பிரமணியம் குருவினரதும் பாடசாலை மாணவர்களது நடன நிகழ்வுகள் உசன் இராமநாதன் மகாவித்தியாலய மாணவர்களது கோலாட்ட நிகழ்வுகள் கொடிகாமம் கச்சாய் அரசினர் தமிழ்க்கலவன் பாடசாலை மாணவர்களின் குழுப் பாடல்கள் மற்றும் கவிதை என்பனவும் பொங்கல் விழாவை மகிழ்வுறச் செய்தன. கலந்து கொண்ட மக்களுக்கு படையினரால் சிற்றுண்டிகள் வழங்கப்பட்டன.

(தொடரும்)

Digitized by Noolaham Foundation.
noolaham.org | aavanaham.org

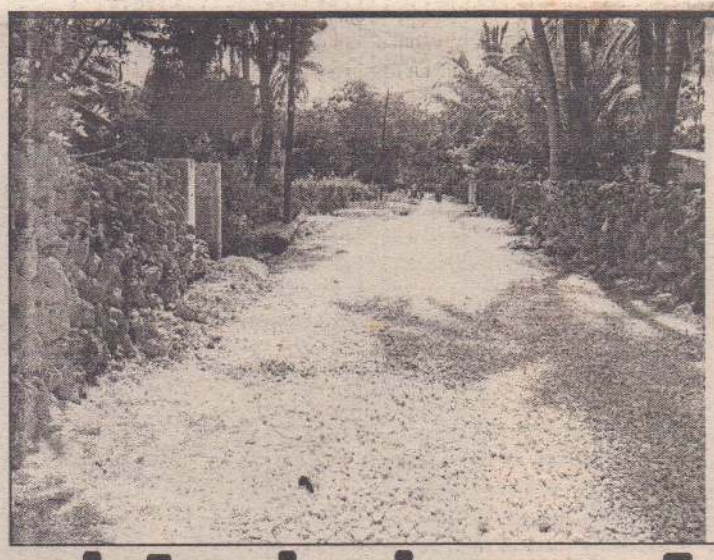

நெடுந்தீவு துறைமுகம் அந்தோனியார் கோயில் வீதி புனரமைப்புச் செய்யப்பட்டதாக தகவல்கள் வெளியான போதும் இதுவரை குறித்த வீதி புனரமைப்புச் செய்யப்படாத நிலையில் இருப்பதைப் படத்தில் காணலாம். *(படம்: லக்ஸ்மன்)*

மத்தியஸ்தர் சபையினருக்கு அடையாள அட்டைகள்

நல்லூர்,ஜன.29

கோப்பாய் பிரதேச மத்தியஸ்தர் சபையின் உறுப்பினர்களுக்குரிய அடையாள அட்டைகள் நாளை மறுதினம் ஞாயிற்றுக்கிழமை கோப்பாய் கிறிதவக் கல்லூரியில் நடைபெறவுள்ள மத்தியஸ்தர்சபை அமர்வில் வழங்கப்படவுள்ளன. கோப்பாய் பிரதேச மத்தியதர் சபை உறுப்பினர்களுக்கான அடையாள அட்டைகள் கொழும்பு மத்தியஸ்தர் சபைகள் ஆணைக்குழுவினால் அனுப்பி வைக்கப்பட்டுள்ளமை குறிப்பிடத்தக்கது. (04-111)

ஆலயம் தொழுவது சாலவும் நன்றே

மனிதவாழ்வுக்கு- அன்றாடம் வாழ்க்கையை அமைதியாக நெறியுடன் நடத்துவதற்கு பல்வேறுவழிவகை முறைகளை தருவனவே வேதங்கள். அமைதியான வாழ்க்கை விதி முறைகள் மட்டுமன்றி, பிறந்தமனிதன் அத்தருணத்திலிருந்து தன்மறைவு -தன் இறுதி மூச்சுவரை தமக்கு நன்மைதரும் வழிகளை வகுத்துக் கூறுவது வேதங்கள் என்பதை செயல் முறையில் உணர்ந்துள்ளான். தர்மம் என்ற சொல்லுக்கே- சத்தியம் என்ற உறுதிக்கேயுரிய அர்த்தங்களை எடுத்தாண்டு மக்களை வழி நடத்துவது தான் வேதங்கள், காலநேரவரம்பு விதிகள், கட்டுப்பாடுகள் இன்றி வாழ்வதற்கு ஏற்ற நல்லுரைகளை நவில்வது தான் வேதங்கள். இந்தவேதங்களை உள்ளவாறு பொருளுணர்ந்து-ஏதோபுரியாத விடயமென்று ஒதுக்கி விடாது, வாழ்வில் எல்லோரும் கடைப்பிடித்து நடக்க வழிகாட்டி உதவுவன என்பதை நாம் புரிந்துகொள்ள வேண்டும் தனித்து வாழாது - ஒருவனுடன் ஒருவர் சேர்ந்து - ஒருவருடைய உள்ளத்தோடு நாமும் இணைந்து எல்லோருமாக- உலகத்து அனைத்து சீவராசிகளும் சுகத்துடன்- நாடுநலத்துடன் வளம் பெற்று நாமும் சுகமாக வளத்துடன் வாழ வழிகாட்டுவது தான் வேதமென்பதை உணர வேண்டும். இந்த உணர்வுகளை எமக்கு ஊட்டுவது தான் ஆலயம். ஆலயத்தை அமைத்து கட்டுவதற்கும் மூர்த்தியை பிரதிட்டை செய்வதற்கும் செய்த பின்பும் காலத்துக்குக் காலம் புனராவர்த்தன வேலைகளைக்கையாண்டு செய்வதற்கும் சடங்குகளை முறைப்படி ஆற்றி ஆண்டிருந்து அருள்பாலிக்கும் மூர்த்தி சேவார்த்திகளுக்கு ஆற்றலையூட்டி நடக்கும் முறைகளை எம் முன்னோர் பல்லாயிரமாண்டுகளுக்கு முன்பிருந்தே வாய்வழியாக ஒரு வர்க்கொருவர் வழிவழியாக போதித்தும் பிற்காலத்தில் நூல்களாக வடித்தும் உதவியவைகளை வேதங்கள் என நாம் போற்றிப் பேணுகின்றோம். மூர்த்திகளுக்கு ஆற்றலையூட்டும் சக்தியை வேதோக்தமான மந்திரச் சடங்குகளைக் கும்பாபிடேகங்கள் என்ற நிலைமையில் நாம் காலத்துக்குக் காலம் வேதங்கள் கூறும் விதிப்படி ஆற்றி வருகின்றோம்.

ஊருக்குள்ளே அழகுற ஆலயங்களை அமைக்கின்றோம். அவற்றுக்கு வானளாவிய கோபுரங்களை எழுப்புகின்றோம். நேரத்துக்கு நேரம் இந்த இடங்களில் இறைவன் இருக்கின்றான் என்பதை மக்களுக்குணர்த்த பெரிய காண்டாமணிகளை ஆலயங்களில் அமைத்து, அந்தமணிகளை ஒலிக்கச் செய்து, அந்தமணியோசைகேட்ட மாத்திரத்தே மக்கள் மனங்களில் இறை உணர்வை நிறைத்து உணர்வலைகள் எழும்பி வாழும் வழி வாழ உதவுவதே வேதங்கள் தரும்- தந்தவழிகளாகும். இத்தகைத்தாய ஆலயங்களில் மூர்த்திகரம் பெருக, பன்னிரண்டாண்டுக் கொருமுறைஇயலாத காலத்து முப்பதாண்டுக் கொருமுறை குடமுழுக்காற்றி , வேதோக்தமான மங்களகரத்தை ஊட்ட வேண்டுமென்பது ஆகமங்கள் காட்டும் வழியாகும்.

ஞானக்கதிர்

முதலாம் ஆண்டு நினைவஞ்சலி

அமரர்
முத்தையா
ஆனந்ததீர்த்தன்
(Management Executive
Asian Computer System. Col.15)

தோற்றம் 19★02★1977 மறைவு 08★02★2009

என்றும் உங்கள் நினைவுகளைச் சுமந்து வாடும்....

கொக்குவில் மேற்கு, கொக்குவில்.

தந்தை, தாய், தம்பி, மனைவி, மகன்.

(94309)

புறொயிலர் தேவை

புறொயிலர், கல்பேட் கொள்வனவு செய்யப்படும்.
வைத்திருப்போர் தொடர்பு கொள்ளவும்.

வினஸ் பாம், T.P:- 0778448300
நல்லூர் AGA அலுவலகம் முன்பாக,
பலாலி வீதி, திருநெல்வேலி.

முதலாம் ஆண்டு நினைவஞ்சலி

அமரர் சங்கரப்பிள்ளை சரவணமுத்து
திதி: பூர்வபக்க சதுர்த்தசி

தோற்றம் 24★11★1934 மறைவு 08★02★2009

கண்ணின் மணியாய் காலமெல்லாம் காத்தவரே ஆண்டொன்று ஆனாலும் கண்ணின் -ஈரம் காய மறுக்குதில்லை - அப்பா உங்கள் ஆத்மா சாந்தியடையப் பிரார்த்திக்கின்றோம்.

சந்தை வீதி, ஆவரங்கால்.

பிரிவால் துயருறும் பிள்ளைகள்.

(94299)

காணி விற்பனைக்கு

12, அம்மன் வீதி, கந்தர்மடத்தில் வீட்டுடன் கூடிய 2½ பரப்புக் காணி விற்பனைக்கு உண்டு. தொடர்பு கொள்ள விரும்புபவர் நேரில் தொடர்பு கொள்ளவும்.
தொடர்பு: 2, கந்தப்புராண வீதி, கந்தர்மடம்.

தேவை

மில்வேலையில் அனுபவமுள்ளவர்கள் தேவை. சம்பளம் நேரில் பேசித் தீர்மானிக்கப்படும்.
தொ.பே. 0772292413

முதலாம் ஆண்டு நினைவலைகள்

அமரர் வெங்கடாசலம்
ஓரத்தினகுமார்

அன்பனாய் அவனியில் 13.04.1961
அவலமாய் அக்கினியில் 08.02.2009
திதி: 29.01.2010

பாசத்தின் தடங்களில் கால்பதித்து
எம்மைப் பக்குவமாய் வளர்த்தெடுத்து
எம் உயர்வுக்கு தெய்வமாக்கிய
அப்பா மறைந்து ஓராண்டு ஆனதோ!

மனைவி, பிள்ளைகள், மருமக்கள்

வீரபத்திரர் கோயிலடி,உடுப்பிட்டி.

கோப்பாயில் புதிய BBS ஆங்கில மொழி மூல பாலர் பாடசாலை ஆரம்பம்.

கோப்பாய், இருபாலை, உரும்பிராய், கல்வியங்காடு நீர்வேலி, புத்தூர், ஆவரங்கால், கைதடி (Bus Route) இடங்களில் வசிப்போரின் வேண்டுகோளிற்கிணங்க.....

பருத்தித்துறை வீதியில் கோப்பாய் கிறீஸ்தவக் கல்லூரிக்கும் கோப்பாய் எரிபொருள் நிரப்பு நிலையத்திற்கும் இடையில் வசதியான சூழலில் BBS பாலர் பாடசாலை மற்றும் ஆங்கிலவகுப்புக்கள் தைப்பூசத்தன்று ஆரம்பம்.

சர்வதேச தரத்திலான ஆங்கிலத்துடன் தமிழிலும்
பாலர் பாடசாலை

8th Anniversary

தைப்பூசத்தன்று எல்லா BBS வளாகங்களிலும் வித்தியாரம்பம்

Play Group 2-3 Years | Montessori 3-4 Years | Pre School 4-5 Years

கற்பித்தல் முறை:
- சர்வதேசத்தில் அங்கீகரிக்கப்பட்ட Dr.Maria Montessori & Canadian Early Learning Method
- ஆங்கில மொழியில் சர்வதேச தரத்திற்கேற்ப பாடத்திட்டம்
- அங்கீகரிக்கப்பட்ட ஆங்கிலப் பாடநெறிகள்

விசேட நிகழ்ச்சிகள்
English Concert, முத்தமிழ் விழா, ஒளிவிழா, பட்டமளிப்பு விழா, மாணவர் சித்திரம், கைவேலை, கண்காட்சி, Sports Meet.

Contact : 021 2225796, 0773627055, 0776646357.

BRITISH BUSINESS SCHOOL

நல்லூர் : NO: 140, Temple Road, Nallur, Jaffna. Tel: 021-222-5796
கோப்பாய் : பருத்தித்துறை வீதி, கோப்பாய் மத்தி.
சுன்னாகம் : Lakshmi Cottage (Near the New Court), K.K.S Road, Mallakam.
மானிப்பாய்: 252, ஆலடிச் சந்தி, Jaffna Road, Manipay.
புலோலி : Sri Pathmanathan Ilam, Manthikai.

எமது நிறுவனத்திற்கு வேறு எந்தப் பெயரிலும் கிளைகள் இல்லை என்பதனைத் தெரிவித்துக்கொள்கின்றோம்.

விற்பனைப் பிரதிநிதிகள் தேவை

NESTO

நெஸ்ரோ பிஸ்கட், சொக்லட் வகைகள் என்பவற்றை விற்பனை செய்வதற்கு விற்பனைப் பிரதிநிதிகள் உடன் தேவை
- G.C.E A/L சித்தியடைந்தவர்கள்;
- ஆங்கிலத்தில் எழுத வாசிக்கத் தெரிந்தவர்கள்;
- குறைந்தது 5 வருட அனுபவமுள்ளவர்கள்;

இவைமூன்று தகைமைகளும் உள்ளவர்கள் உறவினர் அல்லாத இரு சிறந்த வர்த்தகர்களின் நற்சான்றிதழ்களுடனும் கிராம சேவையாளரின் சிபார்சுக் கடிதத்துடனும் சுய எழுத்தில் தயாரிக்கப்பட்ட சுயவிவரக் கோவையுடனும் கல்விச் சான்றிதழ்களுடனும் 05.02.2010 காலை 9 மணிமுதல் நண்பகல் 12 மணிவரை நேரில் வரவும்.
- சம்பளம் கொமிசன் நேரில் பேசித் தீர்மானிக்கப்படும்.

சிவா நறுமணப் பூங்கா
288, ஆஸ்பத்திரி வீதி, யாழ்ப்பாணம் T.P 0212222567

(சி/564478)

இதய அஞ்சலி

யாழ்ப்பாணம் – சைவபரிபாலன சபையின் மூத்த உறுப்பினர்களில் ஒருவரும் சபையின் ஆரம்ப தேர்வுச் செயலருமாகிய சிதம்பரப்பிள்ளை சீவரத்தினம் அவர்கள் இறைபதமடைந்த செய்தியறிந்து துயரடைகின்றோம். அமரரின் ஆன்மா இறைபதமெய்தப் பிரார்த்திப்பதுடன், அமரரின் இழப்பின் துயரில் கலந்துகொள்ளும் அவர் குடும்பத்துடன் நாமும் இணைந்து துயரில் பங்குகொள்கின்றோம்.

66, கல்லூரி வீதி, யாழ்ப்பாணம்.

சைவபரிபாலன சபை

Digitized by Noolaham Foundation.
noolaham.org | aavanaham.org

மஹிந்த சிந்தனையைத் தமிழ் மக்கள் ஏற்றுக்கொள்ளவில்லை என்பதையே தேர்தல் முடிவுகள் உணர்த்துகின்றன

கூட்டமைப்பு எம்.பி.சுரேஷ் அறிக்கை

யாழ்ப்பாணம், ஜன.29

மஹிந்த சிந்தனையைத் தமிழ் மக்கள் ஏற்றுக்கொள்ளவில்லை என்பதையே ஜனாதிபதித் தேர்தல் மூலம் அவர்கள் உணர்த்தியுள்ளனர். இவ்வாறு தெரிவித் துள்ளார் தமிழ்த் தேசியக் கூட்டமைப்பின் நாடாளுமன்ற உறுப்பினர் சுரேஷ் பிரேமச் சந்திரன்.

இது தொடர்பாக அவர் அனுப்பி வைத் துள்ள செய்திக் குறிப்பில் தெரிவிக்கப் பட்டிருப்பவை வருமாறு:

நடைபெற்று முடிந்த இலங்கை ஜனா திபதித் தேர்தலில் தமிழ்த் தேசியக் கூட்ட மைப்பின் கொள்கை முடிவை ஏற்று, அதற்கு ஆதரவாக வாக்களித்த அனைத் துத் தமிழ் மக்களுக்கும் தமிழ்த் தேசியக் கூட்டமைப்பு தனது உளப்பூர்வமான நன்றியைத் தெரிவித்துக் கொள்கின்றது. தமிழ்த் தேசியக் கூட்டமைப்பின் கொள்கை முடிவை மக்கள் மத்தியில் எடுத்துச் சென்ற கூட்டமைப்பு நண்பர்களுக்கும், அச்சுறுத் தல்களுக்கு மத்தியிலும் கடுமையாக உழைத்த இளைஞர்களுக்கும் தமிழ்த் தேசியக் கூட்டமைப்பு தனது நன்றியைத் தெரிவித்துக் கொள்கின்றது.

யுத்தத்தில் வென்றதற்குப் பரிசாக சிங் கள மக்கள் மஹிந்த ராஜபக்ஷவுக்கு தங்கள் ஆதரவைத் தெரிவித்திருக் கலாம் அல்லது, எதிர்க் கட்சிகள் குற்றம் சாட்டு வதைப் போலத் தேர்தல் முடிவுகள் மோசடி செய்யப்பட்டதாகவும் இருக்கலாம். ஆனால், மஹிந்த ராஜபக்ஷவின் நான்கு வருட ஆட்சியில் தலைவிரித்தாடிய தமி ழின விரோத நடவடிக்கைகளையும், அவ ரது தேர்தல் விஞ்ஞாபனத் தையும் தமிழ் மக்கள் ஏற்றுக்கொள்ளவில்லை என்பதை தமது வாக்குகளின் மூலம் தெட்டத்தெளி வாகத் தெரியப்படுத்தியுள்ளனர். ஜனாதி பதி மஹிந்த ராஷபக்ஷ தமிழ் மக்க ளையும் இந்நாட்டுக் குடிமக்களாகக் கருதி அவர்களையும் அணைத்துச் செல்ல விரும்பினால் அவரது சிந்தனையில் மாற் றம் வேண்டும் என்பதைத் தமது வாக்கு களால் உணர்த்தியுள்ளார்கள். அதுமாத்தி ரமல்லாமல், தமிழ்த் தேசியக் கூட்டமைப் புத்தான் தமிழ் மக்களின் அரசியல் தலை மைத்துவம் என்பதையும் வட-கிழக்கு என்பது தமிழ் மக்களின் பிரிக்கப்பட முடி யாத தாயகம் என்பதையும் தமிழ் மக்கள் மிகத் தெளிவாக வெளிப்படுத்தியுள் ளார்கள்.

சிங்கள மக்கள் சரத் பொன்சேகாவுக்கு வாக்களித்திருந்தால் இலங்கைத் தீவில் ஒரு மாற்றத்தை உருவாக்கியிருக்க முடி யும். ஆனால் மாற்றம் என்பதை விடவும் யுத்த வெற்றி குறித்த பிரமையே சிங்கள மக்கள் மத்தியில் மேலோங்கியுள்ளது. இதையிட்டு தமிழ் மக்கள் சோர்வடைய வேண்டியதில்லை. சரத் பொன்சேகா தோல்வியடைந்து விட்டார் என்ற கார ணத்தால் தமிழ்த் தேசியக் கூட்டமைப்பு எடுத்த முடிவு தவறானது எனக் கருத வேண்டியதுமில்லை. அப்படிச் சிலர் தெரிவிப்பதானது அவர்களது அரசியல் முதிர்ச்சியின்மையின் வெளிப்பாடே தவிர வேறல்ல.

தமிழ்த் தேசியக் கூட்டமைப்பின் கொள்கை முடிவிற்கு மாறாக, ஜனாதிப தித் தேர்தலில் சுயேட்சையாகப் போட்டி யிட்ட வேட்பாளரையும் தமிழ் மக்கள் முற் றாக நிராகரித்துள்ளனர். இதன் மூலம் தமிழ்த் தேசியக் கூட்டமைப்பின் ஒற்று மையைச் சீர்குலைக்க முயலும் சுயநல சக திகளுக்குத் தமிழ் மக்கள் சரியான பாடம் புகட்டியுள்ளனர்.

வாக்களிப்புக் கடமையைச் சரிவர நிறைவேற்றிய தமிழ் மக்களுக்கு நெஞ் சார நன்றி கூறும் அதேசமயம், தமிழ் மக் களின் உடனடித் தேவைகளைப் பூர்த்தி செய்யவும் இனப்பிரச்சினைக்குத் தீர்வு காணவும் தமிழ்த் தேசியக் கூட்டமைப்பு உறுதியாக உழைக்கும் எனவும் தெரிவித் துக்கொள்கின்றது- என்றுள்ளது.

(04-16)

வாக்காளர்களின் 'தாராளமனம்'; 22 வேட்பாளர்களுக்கும் புள்ளடி!

யாழ்ப்பாணம், ஜன.29

ஜனாதிபதித் தேர்தலின்போது யாழ். மாவட்டத் தேர்தல் தொகுதியில் வாக்களித்த பலர் வாக்குச் சீட்டில் 22 ஜனாதிபதி வேட்பாளர்களின் சின்னங்களிற்கும் தமது வாக்குகளை அளித்த பலசம்பவங்கள் நடைபெற்றுள்ளன.

மானிப்பாய்த் தேர்தல்த் தொகுதியில் உள்ள வாக்காளர்கள் பலரே இவ்வாறாகத் 'தாராள மனத்துடன்' போட்டியிட்ட சகல வேட்பாளர்களுக்கும் வாக்களித்ததாக யாழ். செய லகத்தில் வாக்குகளை யெண்ணும் பணியில் ஈடுபட்ட அதிகாரியொருவர் தெரிவித்தார்.

இது தொடர்பாக அந்த அதிகாரி மேலும் தெரிவித்தவை வருமாறு:-

மானிப்பாய்த் தேர்தல் தொகுதியின் வாக்குச் சீட்டுக்களை எண்ணும் பணியில் ஈடுபட்டிருந்தபோது நூற்றுக்கணக்கான வாக்குச் சீட்டுக்களில் 22 ஜனாதிபதி வேட் பாளர்களுக்கும் புள்ளடியிடப்பட்டு வாக்களித்திருந்ததை அவதானிக்க முடிந்தது- என்று அவர் தெரிவித்தார்.

இதேவேளை- பருத்தித்துறை தேர்தல் தொகுதியிலும் இவ்வாறு 22 வேட்பாளர் களின் சின்னங்களிற்கும் புள்ளடியிடப்பட்டு வாக்களித்திருந்ததையும் அவதானிக்க முடிந்ததாகவும் மற்றுமொரு அதிகாரி தெரிவித்தார். (04-9-236)

சரத் பொன்சேகாவிற்கு எதிராக சட்ட நடவடிக்கை எடுக்கப்படும்

அரசு தெரிவிப்பு

கொழும்பு, ஜன. 29

எதிர்க்கட்சிகளின் பொது ஜனாதிபதி வேட்பாளர் ஜெனரல் சரத் பொன்சேகா விற்கு எதிராக சட்ட நடவடிக்கை எடுக்கப் படும் என அரசு அறிவித்துள்ளது.

வாக்காளர் அல்லாத நபர் ஒருவர் ஜனா திபதி வேட்பாளராகத் தேர்தலில் போட்டி யிட முடியாது என அரசு சுட்டிக்காட்டியுள் ளது.

இதுகுறித்து தேர்தல் ஆணையாளர் தயானந்த திஸாநாயக்கவிடம் தாமும் விமல் வீரவன்ஸவும் உத்தியோகபூர்வ முறைப்பாடு ஒன்றை செய்துள்ளனர் என ஐக்கிய மக்கள் சுதந்திரக் கூட்டமைப்பின் பொதுச் செயலாளர் சுசில் பிரேமஜயந்த தெரிவித்துள்ளார்.

வாக்களிக்க முடியாத நிலைமை குறித்து தேர்தல் நேரத்தில் ஊடகங்களுக்கு அறி வித்ததன் மூலம் மற்றுமொரு தேர்தல் சட்ட மீறலை பொன்சேகா மேற்கொண்டுள் ளார் என்றும் அவர் சுட்டிக்காட்டியுள்ளார்.

பிரசாரம் மேற்கொள்ளக் கூடாது என்ற உத்தரவினை ஆளும் ஐக்கிய மக்கள் சுதந்திரக் கூட்டமைப்பு உரிய வகையில் பின்பற்றியது.

எனினும், ஜெனரல் சரத் பொன்சேகா தேர்தல் காலத்தில் தொலைக்காட்சியில் தோன்றி தனது சூழ்நிலை தொடர்பில் விளக்க மளித்தமை தேர்தல் சட்டத்தை மீறும் செயன்முறையாகும் என்றும் அவர் குறிப்பிட்டுள்ளார்.

முன்னாள் பிரதம நீதியரசர் சரத் என் சில்வாவும் தேர்தல் சட்டத்தை மீறிச் செயற் பட்டுள்ளார் எனவும் அவர் தெரிவித்துள் ளார்.

தேர்தலில் வாக்களிக்க முடியாது என்ற உண்மையை இறுதி நேரம் வரையில் மறைத்து வைத்திருந்ததன் மூலம் ஜென ரல் சரத் பொன்சேகா முழு நாட்டு மக்க ளுக்கும் துரோகம் இழைத்துள்ளார்.

வேட்பு மனுத்தாக்கல் செய்யும் இறுதித் தினத்தில் தனக்கு வாக்குரிமை இல்லை என்பதை ஜெனரல் சரத் பொன்சேகா வெளிப் படுத்தியிருக்க வேண்டும்.

இந்த விடயம் குறித்து ரணில், மங்கள, அனுரகுமார மற்றும் ஹக்கீம் போன்றோர் அறிந்திருந்தார்களா? அவ்வாறு அறிந்திருந் தால் அவர்களும் நாட்டு மக்களை ஏமாற்றி யுள்ளனர் என்றும் அவர் சுட்டிக்காட்டியுள் ளார்.

இதேவேளை, வாக்காளராகவே தகுதி யற்ற ஒருவர் எவ்வாறு வேட்பாளராக போட் டியிட்டு வெற்றியீட்ட முடியும் என சர்வ தேச வர்த்தக அபிவிருத்தி அமைச்சர் பேரா சிரியர் ஜி.எல்.பீரிஸ் கேள்வி எழுப்பியுள்ளார்.

வாக்குரிமை இல்லாத எவரும் பிரதேச சபைத் தேர்தலில் கூட போட்டியிடுவ தில்லை என அமைச்சர் ராஜித சேனாரட்ன தெரிவித்துள்ளார்.

தேர்தலின் பின்னர் ஐக்கிய மக்கள் சுதந் திரக் கூட்டமைப்பால் ஒழுங்கு செய்யப் பட்ட விசேட ஊடகவியலாளர மாநாட்டில் கலந்து கொண்டபோது இந்தத் தகவல்கள் வெளியிடப்பட்டன. (சி)

சரத்தின் பிறந்த இடமே அவரைக் கைவிட்டது!

கொழும்பு, ஜன. 29

சரத் பொன்சேகா தனது பிறந்த இட மான அம்பலாங்கொடையிலேயே படு தோல்வியடைந்துள்ளார். அவர் அங்கு பெற் றுக்கொண்ட மொத்த வாக்குகள் 19,191. இது அளிக்கப்பட்ட வாக்குகளில் 35.98 சதவீதமாகும்.

ஜனாதிபதி மஹிந்த ராஜபக்ஷ இங்கு 33,488 வாக்குகளைப் பெற்றார். இது அளிக் கப்பட்ட வாக்குகளின் 62.79 சதவீதமா கும்.

பிறந்தகத்திலேயே படுதோல்விய டைந்த சரத் பொன்சேகா நாட்டின் ஏனைய பிரதேசங்களிலும் தோல்வியடைந்தார்.

(சி)

தேர்தல் தினத்தில் அரச ஊடகங்களின் நடவடிக்கை குறித்து 'பவ்ரல்' அதிருப்தி

கொழும்பு, ஜன. 29

ஆறாவது நிறைவேற்று அதிகார ஜனா திபதியைத் தெரியும் நோக்கில் நடைபெற்ற வாக்கெடுப்பு தினத்தில் அரச ஊடகங்கள் செயற்பட்ட விதம் தொடர்பில் முன்ன ணித் தேர்தல் கண்காணிப்பு அமைப்பான பவ்ரல் அதிருப்தியை வெளியிட்டுள்ளது.

ஜெனரல் சரத் பொன்சேகாவின் வாக் குரிமை தொடர்பில் தேர்தல் தினத்தில் மேற்கொள்ளப்பட்ட பிரசாரங்கள் ஏற்புடை யதல்ல என அது சுட்டிக்காட்டியுள்ளது.

இந்தப் பிரசாரங்களின் மூலம் வாக்கா ளர்களின் மனோ நிலையில் மாற்றங்கள் ஏற்பட்டிருக்கலாம் என அந்த அமைப்பு தெரிவித்துள்ளது.

தேர்தல் தினத்திற்கு முன்னரும் பாரிய தேர்தல் மீறல் சம்பவங்கள் இடம்பெற்றுள் ளன என பவ்ரல் அமைப்பு தேர்தல் தினத் தில் வெளியிட்டுள்ள அறிக்கையில் சுட்டிக் காட்டப்பட்டுள்ளது.

757 முறைப்பாடுகள் கிடைக்கப் பெற் றன எனவும், இதில் 300 சம்பவங்கள் பாரிய சம்பவங்களாகக் கருதப்பட வேண்டி யவை எனவும் தெரிவிக்கப்படுகிறது.

அரச சொத்துக்கள் அதிகளவில் துஷ் பிரயோகம் செய்யப்பட்டன எனக் குறிப் பிடப்படுகிறது.

எவ்வாறெனினும், தேர்தல் தினத்தில் அமைதியான முறையில் தேர்தல் நடைபெற் றது எனவும், தமது அமைப்பிற்கு 71 முறைப்பாடுகள் கிடைக்கப் பெற்றுள்ளன எனவும் தெரிவிக்கப்படுகிறது.

இம்முறைத் தேர்தலில் 70 வீதமான வர்கள் வாக்களித்துள்ளனர் எனவும், இதில் வடக்கு பிரதேசத்தில் 20 வீதமானோரே வாக்களித்துள்ளனர் எனவும் குறிப்பிடப் படுகிறது.

(சி)

வாக்கு எண்ணும் நிலையங்களில் இடம்பெற்ற சம்பவங்கள் தொடர்பில் சீ.எம்.ஈ.வீ. அதிருப்தி

கொழும்பு, ஜன. 29

சில வாக்கு எண்ணும் நிலையங்களில் இடம்பெற்ற சம்பவங்கள் தொடர்பில் தேர் தல் வன்முறைச் சம்பவங்களை கண்காணிக்கும் அமைப்பு (சீ.எம்.ஈ.வீ) அதிருப்தி வெளி யிட்டுள்ளது.

வாக்கு எண்ணும் நிலைய அதிகாரிகள் மற்றும் எதிர்க்கட்சி ஜனாதிபதி வேட்பாளரின் பிரதிநிதிகள் தாக்கப்பட்டுள்ளனர் எனத் தெரிவிக்கப்படுகிறது.

அனுராதபுரம், மாத்தளை, பொலன்னறுவை மற்றும் குருனாகல் பகுதியில் இவ்வா றான சம்பவங்கள் இடம்பெற்றுள்ளன எனக் குறிப்பிடப்படுகிறது.

இந்தச் சம்பவங்கள் தொடர்பில் தேர்தல் ஆணையாளருக்கு கடிதம் ஊடாக அறிவித் துள்ளார் என்று தேர்தல் வன்முறைச் சம்பவங்களை கண்காணிக்கும் அமைப்பின் பேச்சாளர் அருட்தந்தை பாக்கியசோதி சரவணமுத்து தெரிவித்துள்ளார். (சி)

தேர்தல் முடிவுகள் தொடர்பில் அரசு அழுத்தம் செலுத்தவில்லை

அமைச்சர் சுசில் பிரேம ஜயந்த தெரிவிப்பு

கொழும்பு, ஜன. 29

ஆறாவது நிறைவேற்று அதிகார ஜனா திபதியைத் தெரிவு செய்யும் நோக்கில் நேற்று முன்தினம் நடைபெற்ற வாக்கெடுப்பு முடிவுகள் தொடர்பில் அரசு எவ்வித அழுத் தங்களையும் செலுத்தவில்லை என ஐக் கிய மக்கள் சுதந்திரக் கூட்டமைப்பின் பொதுச் செயலாளர் சுசில் பிரேமஜயந்த தெரிவித்துள்ளார்.

ஜனாதிபதியின் சிரேஷ்ட ஆலோசகர் தேர்தல் செயலகத்தில் தங்கியிருந்து அழுத் தங்களைப் பிரயோகித்து வருகிறார் என வெளியான வதந்திகளில் உண்மையில்லை என அவர் சுட்டிக்காட்டியுள்ளார்.

தேர்தல் முடிவு வெளியீடு தொடர்பில் அரசு அழுத்தங்களைப் பிரயோகிக்க வில்லை எனவும்தேர்தல் செயலகம் சுதந் திரமான முறையில் முடிவுகளை அறிவித் தது எனவும் அவர் குறிப்பிட்டுள்ளார்.

இதேவேளை, ஜனாதிபதி வேட்பாளர் சரத் பொன்சேகா வீட்டுக் காவலில் வைக் கப்பட்டுள்ளார் என வெளியான தகவல்க ளில் உண்மையில்லை என மனித உரி மைகள் அமைச்சர் மஹிந்த சமரசிங்க தெரி வித்துள்ளார்.

சரத் பொன்சேகா சுதந்திரமாக இடம் நகர்வதற்கு எவ்வித தடைகளும் இல்லை. ஜெனரல் சரத் பொன்சேகாவை தண்டிப் பதற்கு எவ்வித தேவையும் இல்லை.

இராணுவத்திலிருந்து தப்பியோடிய ஒன்பது பேரைக் கைது செய்த விவகாரம் இராணுவத்தினரால் சுயாதீனமாக எடுக்கப் பட்ட தீர்மானம் எனவும் அதற்கும் அரசிற் கும் தொடர்பில்லை எனவும் அமைச்சர் சொன்னார். (அ-சி)

Digitized by Noolaham Foundation
noolaham.org | aavanaham.org

வயாவிளான், குட்டிப்புலம் அ.த.க.பாடசாலையில் ''தேனீ'' சஞ்சிகை வெளியீடு அண்மையில் நடைபெற்றபோது எடுக்கப்பட்ட படம்.

இவ்விழாவில் பிரதம விருந்தினராகக் கலந்துகொண்ட வலிகாம வலய உதவிக் கல்விப் பணிப்பாளர் செல்வி வி.கந்தையா மங்களவிளக் கேற்றுவதையும் ''கண்மணி'' சஞ்சிகை ஆசிரியர் க.ஜெயக்குமாரிடம் ''தேனீ'' சஞ்சிகையின் முதற்பிரதியை நலன்விரும்பி சி.சுத்தானந்தத்திடம் பெற்றுக் கொள்வதைப் படத்தில் காணலாம். (படங்கள்: கலைஞன்)

மேட்டு வயல்களில் வாடும் நெற்பயிர்கள்

யாழ்ப்பாணம், ஜன.29

யாழ்.குடாநாட்டில் மேட்டு நிலங்களில் பயிரிடப்பட்ட நெற்பயிர்கள் தண்ணீர் இன்றி வாடியநிலையில் காணப்படுகின்றன.

வயல்களுக்கு அருகில் கிணறு மற்றும் குளங்கள் போன்ற வசதியுடைய விவசாயிகள் தண்ணீரை இறைத்து நெற்பயிர்களுக்கு உயிரூட்டி வருகின்றனர்.

நெல் அறுவடைக்காலம் நெருங்கி வரும் நிலையில் தற்போதைய கடும் வரட்சியால் வயல்களில் தண்ணீர் வற்றியுள்ளது.

பெரும்பாலும் மேட்டு வயல் நிலங்களிலேயே தண்ணீர் இன்றிப் பயிர்கள் வாடிப் போய்க் காணப்படுகின்றன. (4-224)

பரீட்சை விடைத்தாள் திருத்தும் பணிகள் யாழ்.இந்துமகளிர் கல்லூரியில் ஆரம்பம்

வலி.வடக்கு,ஜன.29

ஜி.சீ.ஈ சாதாரணதரப் பரீட்சையின் பழைய பாடத்திட்டத்திற்கான விடைத்தாள்கள் திருத்தும் பணிகள் இன்று ஆரம்பமாகவுள்ளன.

யாழ்ப்பாணத்தில் யாழ். இந்து மகளிர் கல்லூரியில் இன்று ஆரம்பமாகும் பரீட்சை விடைத்தாள்களைத் திருத்தும் பணிகள் எதிர்வரும் 7ஆம் திகதி வரை நடைபெறவுள்ளன.

பரீட்சை விடைத்தாள்கள் திருத்தும் ஆசிரியர்களுக்கான நியமனக்கடிதங்கள் பரீட்சை ஆணையாளரினால் அனுப்பி வைக்கப்பட்டுள்ளன. மட்டுப்படுத்திய அளவிலான ஆசிரியர்களுக்கு இப் பரீட்சை விடைத்தாள்கள் திருத்துவதற்கான கடிதங்கள் அனுப்பி வைக்கப்பட்டுள்ளமை குறிப்பிடத்தக்கதாகும். (04-86)

திறப்பு விழா அழைப்பு

இன்று (29.01.2010) வெள்ளிக்கிழமை
மு.ப. 9.00 மணிமுதல் 10.30 மணிவரையுள்ள
சுபவேளையில் எம்மால்
புதிதாக அமைக்கப்பட்ட

மகி வைன்டிங்

என்னும் ஸ்தாபனத்தை ஆரம்பித்து வைக்கவுள்ளோம்
எமது உற்றார், உறவினர், நண்பர்கள் அனைவரையும் இவ்வண்ணம் கலந்து
கொள்ளுமாறு அன்புடன் அழைக்கின்றோம்.

ரான்ஸ்போமர், ஆமேச்சர், எலக்றிக்கல் மோட்டர், டைனமோ, மைக்னேற்றர்
கொயில், A/Cபான், வீட்டுவயறிங், பிளமிங் என்பன திருப்தியான
முறையில் செய்து கொடுக்கப்படும்

இல. 178, கன்னாதிட்டி வீதி,
யாழ்ப்பாணம்.

உரிமையாளர்
P.நிரஞ்சன்குமார் (மொறிஸ்)
தொ.பே. 0214901033

வடமாகாணக் கல்வி மேம்பாடு தொடர்பாக மூன்று நாள் ஆய்வரங்கு

நல்லூர், ஜன. 29

வடக்கு மாகாணக் கல்வி அபிவிருத்தி தொடர்பான கல்வி மேம்பாட்டு ஆய்வரங்கு எதிர்வரும் மார்ச் மாதம் 5ஆம் திகதி வெள்ளிக்கிழமை முதல் 7ஆம் திகதி ஞாயிற்றுக் கிழமை வரை மூன்று தினங்கள் நடைபெறவுள்ளது என வடக்கு மாகாண கல்வி பண்பாட்டலுவல்கள் அமைச்சின் செயளாளர் இ.இளங்கோவன் அறிவித்துள்ளார்.

கடந்த நவம்பர் மாதத்தில் யாழ்.கல்வியியற் கல்லூரியில் இடம் பெற்ற கலந்துரையாடலுக்கு அமைவாக இடம் பெறவுள்ள ஆய்வரங்கச் செயற்பாடுகளில் சமர்ப்பிக்கவுள்ள ஆய்வுக்கட்டுரைகள் தொடர் பாக கீழ்க் கண்ட நியதிகளைக் கவனத்தில் கொள்ளுமாறு யாழ்.தேசியக் கல்வியியற் கல்லூரி பீடாதிபதிக்கு அனுப்பியுள்ள கடிதத்தில் மாகாணக் கல்வி அமைச்சின் செயலாளர் அறிவித்துள்ளார்.

எடுத்துக் கொண்ட கல்விச் செயற்றிட்டவிடயத்தில் ஆய்வுக்குத் தேர்ந்தெடுத்த பிரதேசம், (பாடசாலை வகை, தொகை, மாணவர் தொகை, எனத் தகும் பல்வகைத் தன்மை கொண்ட பிரிவுகளை உள்ளடங்கியவற்றுள் 10%) அதனைத் தெரிவு செய்தமைக்கான காரணங்கள், பிரதேசத்தில் தற்போது உள்ள கல்வி நிலமைக் குறிகாட்டிகள், நிலைமையில் காணப்படும் முன்னேற்றம்/பின்னடைவு சார்ந்த ஆதாரங்கள்-காரணங்கள், கண்டறியப்பட்ட விடயங்களே ஏனைய நாடுகளின் அடிப்படையில் ஆய்ந்து கல்வி மேம் பாட்டிற்கு ஏற்ற செயற்றிட்ட உத்திகளை முன்வைத்தல், அத்தகைய செயற்றிட்டங் களை நடைமுறைப்படுத்துவதால் அடையக் கூடிய பயன்கள், மேலதிக விவரங்கள் என்பனவே ஆய்வுக்கட்டுரையின் போது கவனிக்க வேண்டிய விடயங்களாகும்

ஆய்வரங்கில் சமர்ப்பிக்கத் தீர்மானிக்கப்பட்ட ஆய்வுக்கட்டுரை, கதை 6 தலைப்புக்களில் வழங்கப்பட்டுள்ளன எனவும் தெரிவிக்கப்பட்டது. (04-111)

உலகப் பெருமஞ்ச திருவீதியுலா

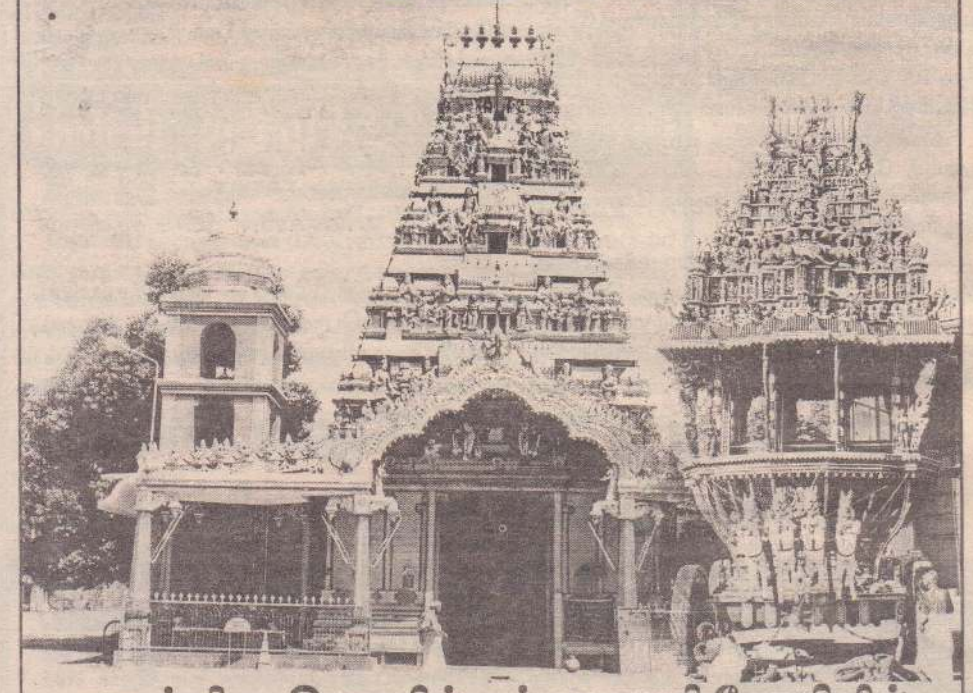

அருள்மிகு இணுவில் கந்தசுவாமி கோயிலில்

நாளை சனிக்கிழமை தைப்பூசத் திருவிழா காலை 8.30 மணிக்கு 1008 சங்காபிஷேகத்துடன் ஆரம்பமாகி நண்பகல் விசேட பூசை நடைபெறும்.

மாலை 6.30 மணிக்கு வசந்த மண்டபப்பூசை நடைபெற்று 7 மணிக்கு பல்லாயிரக்கணக்கான மின்சாரத் தீபத்தால் அலங்கரிக்கப்பட்ட கலைக்களஞ்சியமாகத் திகழும் உலகப் பெருமஞ்சத்தில் ஆறுமுகப்பெருமான் வள்ளி தெய்வானை சமேதரராக திருவீதியுலா வரும் அருட்காட்சி இடம்பெறும்.

அடியார்கள் அனைவரும் இக்காட்சியைக் கண்டு தரிசித்து ஆறுமுகப்பெருமான் இஸ்ட சித்தியைப் பெறுவீராக.

கஜசங்கவி சென்ரர் & பிறிண்டேர்ஸ்
237, கே.கே.எஸ்.வீதி,யாழ்ப்பாணம்.

திருமண அழைப்பிதழ்கள், தாம்பூலப் பை, குங்குமச் சிமில், கல்வெட்டுக்கள் Cake Box என அனைத்தையும் தரமானதாகப் பெற்றிட இன்றே நாடுங்கள்

சிமெந்து, சீற்வகை, பெயின்ற், இரும்புப்பொருள்களை மலிவாகப் பெற்றிட
ரஞ்சனாஸ் கட்டடப்பொருள் விற்பனை நிலையம்
மருதடிப் பிள்ளையார் கோவிலடி, யாழ்.வீதி, மானிப்பாய்.

பூமணவறை, முத்துமணவறை,சொக்கட்டான் பந்தல் கதிரைகளையும் பெற்றிட
குமார் பந்தல் மஞ்சத்தடி, இணுவில்.

பலகாரத்தையும் குளிர்பானத்தையும் பெற்றிட
லிங்கம் ஸ்ரோர்ஸ் கே.கே.எஸ்.வீதி.இணுவில்.

அறிவித்தல்

நயினாதீவு ஸ்ரீ நாகபூஷணி அமுதசுரபி

அன்னதான சபையின் தைப்பூச அன்னதானம்

அம்பிகை அடியார்களே!
நாளை (30.01.2010) சனிக்கிழமை நடைபெறவிருக்கும் தைப்பூச பெருவிழாவினை முன்னிட்டு அம்பாளை தரிசிக்க வரும் அடியார்களுக்கு வழமைபோல் அன்னதானம் வழங்குவதற்கு எமது சபை சகல ஏற்பாடுகளையும் செய்துள்ளது. அன்றைய தினம் அம்பாளைத் தரிசிக்க வரும் அடியார்கள் அம்பாளைத் தரிசித்தபின் அன்னதான சபைக்கு சமுகம் தந்து அன்னதானத்திலும் பங்குகொண்டு அம்பாளின் திருவருளினை பெற்றுய்யும் வண்ணம் தாழ்மையுடன் கேட்டுக்கொள்கின்றோம்.

நிர்வாகம், அமுதசுரபி அன்னதானசபை.

(94319)

Digitized by Noolaham Foundation
noolaham.org | aavanaham.org

செரீனா-ஹெனின் இறுதியில் மோதல்!

மெல்போர்ண், ஜன. 29

ஆஸ்திரேலிய ஓபன் டென்னிஸ் தொடரின் மகளிர் பிரிவில் நேற்று நடந்த அரையிறுதிப் போட்டிகளில் வென்ற அமெரிக்காவின் செரீனா வில்லியம்ஸ், பெல்ஜியத்தின் ஜஸ்டின் ஹெனின் ஆகியோர் இறுதிச்சுற்றில் மோதுகின்றனர்.

நேற்றுக் காலை நடைபெற்ற முதலாவது மகளிர் ஒற்றையர் அரையிறுதியாட்டத்தில் முதல் நிலை வீராங்கனையான செரீனா வில்லியம்ஸ் (அமெரிக்கா), 16ஆவது இட வரிசையில் இருப்பவரான நா லீ (சீனா) ஆகியோர் மோதினர்.

செரீனாவுக்கு எல்லா வகையிலும் லீ சவால் கொடுத்து விளையாடினார். எனினும், நடப்புச் சம்பியனான செரீனா வில் லியம்ஸ் 7-6 (7-4), 7-6 (7-1) என்ற நேர் செற் கணக்கில் லீயை வீழ்த்தி இறுதிப் போட்டிக்குத் தகுதி பெற்றார்.

நேற்றுமாலை நடைபெற்ற இன்னொரு அரையிறுதியாட்டத்தில் முன்னாள் முதல் நிலை வீராங்கனையான ஜஸ்டின் ஹெனின் 6-1, 6-0 என்ற நேர் செட் கணக் கில் சீனா வீராங்கனையான செஜங்கைத் தோற்கடித்தார்.

இறுதிப் போட்டியில் செரீனா-ஜஸ்டின் மோதுகிறார்கள்.

இந்தியப் பந்துவீச்சாளர்களுக்கு மஹேந்திர சிங் டோனி பாராட்டு!

பங்களாதேஷ் அணிக்கு எதிரான 2ஆவது டெஸ்ட் கிரிக்கெட் போட்டியில் இந்திய அணி 10 விக்கெட்டு வித்தியாசத் தில் வெற்றி பெறுவதற்கு இந்தியப் பந்து வீச்சாளர்களே காரணம்'' - என்று அவ் வணியின் தலைவர் மஹேந்திர சிங் டோனி தெரிவித்துள்ளார்.

பங்களாதேஷ் அணிக்கு எதிரான டெஸ்ட் தொடரைக் கைப்பற்றியமை தொடர்பாகக் கருத்துக் கூறும்போதே டோனி இதனைத் தெரிவித்தார்.

இதுகுறித்து அவர் மேலும் கூறியவை வருமாறு:-

''2ஆவது இன்னிங்ஸில் ஆடுகளம் பந்து வீச்சுக்குச் சாதமாக இல்லாமையால் 10 விக் கெட்டுகளை வீழ்த்துவது கடினம் எனக் கருதினேன். எனினும் சஹீர்கான் சிறப்பாகப் பந்து வீசி 7 விக்கெட்டுகளை வீழ்த்தினார். அவருடன் இணைந்து ஏனைய பந்து வீச் சாளர் களும் சிறப்பாகச் செயற்பட்டனர். அவர் களே எமது இலகுலான வெற்றிக்குக் கார ணமானவர்கள்''-என்றார்.

ஐ.பி.எல். தொடருக்கு மீண்டும் ஒரு மிரட்டல்; ஹைதராபாத் போட்டிகள் மாற்று இடத்தில்!

ஹைதராபாத், ஜன. 29

''எமது பிரச்சினைக்குத் தீர்வு கிடைக் காவிட்டால் ஆந்திராவில், ஐ.பி.எல். போட்டிகளை நடத்த விட மாட்டோம்'' - என்று தெலுங்கானா ஆதரவாளர்கள் மிரட் டல் விடுத்துள்ளனர்.

இந்தியாவில் முதலாவது ஐ.பி.எல். தொடர் மட்டுமே சிறப்பாக நடந்தது. இரண்டாவது ஆண்டில் மத்திய அரசு அனு மதி மறுக்க, அந்தத் தொடர் தென்னாபிரிக் காவில் நடந்தது.

தற்போது ஐ.பி.எல். மூன்றாவது தொடர் எதிர்வரும் மார்ச்-ஏப்ரலில் நடக்க வுள்ளது.

ஆனால் கடந்த ஆண்டு இருந்ததை விட, தற்போது அடுத்தடுத்துப் பிரச் சினைகள் வந்துகொண்டுள்ளன. ஆஸ்தி ரேலியாவில் இந்தியர்கள் தாக்கப்படு வதால், அந்த வீரர்களை இந்தியாவில் விளையாட விட மாட்டோம் என மும்பையின் சிவசேனாக் கட்சித் தலைவர் போல் தாக் கரே பகிரங்க மிரட்டல் விடுத்திருந்தார்.

அடுத்து, வீரர்களுக்கான ஏலத்தில் பாகிஸ்தான் வீரர்கள் தெரிவுசெய்யப்படா தமை மற்றொரு புறம் சிக்கலை ஏற்படுத் தியது.தற்போது ஆந்திராவில் தெலுங் கானாப் போராட்டம் நடப்பதால், பாதுகாப் புக் கருதி ஆரம்ப விழா மற்றும் முதல் போட் டியை (கல்கட்டா-ஹைதராபாத்) ஐ.பி.எல். நிர்வாகம் மும்பைக்கு மாற்றியது.

தற்போது புதிய திருப்பமாக, தெலுங் கானாப் பிரச்னைக்குத் தீர்வு கிடைக்கா விட்டால் ஹைதாராபாத்தில் நடக்கவுள்ள 4 போட்டிகளையும், நடக்கவிட மாட் டோம் என.இதன் ஆதரவாளர்கள் மிரட்டல் விடுத்துள்ளனர்.

இதையடுத்து ஐ.பி.எல்., நிர்வாகம், ஹைதராபாத்துக்குப் பதிலாக புதிய இடத்தைத் தெரிவுசெய்யவுள்ளது எனத் தெரியவருகிறது.

ஐ.பி.எல். தொடரில் விளையாட அப்துல் ரஸாக்குக்கு அழைப்பு!

மும்பை, ஜன. 29

ஐ.பி.எல். போட்டியில் விளையாடுவ தற்கு அப்துல் ரஸாக்கிற்கு அழைப்பு விடுக்கப்பட்டுள்ளது. இதனை பாகிஸ் தான் கிரிக்கெட் சபையும் உறுதிசெய் துள்ளது.

ஐ.பி.எல். போட்டியில் பாகிஸ்தான் வீரர்களைத் தெரிவு செய்து இருக்க வேண் டும் என்று நடிகரும், கல்கத்தா நைட்ரை டர்ஸ் அணியின் உரிமையாளருமான ஷாருக்கான் தெரிவித்திருந்தார்.

அதேவேளை, ஐ.பி.எல். போட்டிகளில் பாகிஸ்தான் வீரர்கள் தெரிவுசெய்யப்படுவ தற்கான வாய்ப்பு இன்னும் இருக்கிறது என லலித்மோடி தெரிவித்திருந்தார்.

இந்நிலையிலேயே பாகிஸ்தான் வீர ரான அப்துல் ரஸாக் ஐ.பி.எல். போட்டி யில் விளையாடுவது உறுதியாகியுள்ளது.

அவர் டெக்கான் சார்ஜர்ஸ் அணிக்காக ஒப்பந்தமாகியுள்ளார். காயமடைந்த மேற் கிந்தியத் தீவுகளின் வேகப்பந்து வீச்சா ளரான பிடல் எட்வர்ஸுக்குப் பதிலாக - மாற்று வீரராக அவர் தெரிவுசெய்யப்பட் டுள்ளார்.

இது தொடர்பாக டெக்கான் சார்ஜர்ஸ் அணியின் தலைவரான சங்கர் கூறியவை வருமாறு:-

''எங்கள் அணியின் சர்வதேச வீரர்கள் காயமடைந்துள்ளனர். அவர்களுக்கு சிகிச்சை செய்வது அவசியம். இதனால்,

பாக். வீரர்கள் விளையாடுவர்!

புதுடில்லி, ஜன.29

3ஆவது ஐ.பி.எல். 'ருவென்ரி-20' கிரிக்கெட் போட்டித் தொடரில் பாகிஸ் தான் வீரர்கள் விளையாடு வர் என இந்திய மத்திய விளையாட்டுத் துறை அமைச்சர் எம்.எஸ்.கில் கூறியுள்ளார்.

அளித்த பேட்டியில்,

''ஐ.பி.எல். தொடருக்கு வீரர்களைத் தெரிவுசெய்வதற்கான ஏலம் தோல்வியில் முடிந்தது. அதிலிருந்து ஐ.பி.எல்.நிர்வாகம் பாடம் கற்றுக் கொள்ள வேண்டும்.

''ருவென்ரி-20' போட்டியில் விளை யாட பாகிஸ்தான் வீரர்களுக்கு வாய்ப்புக் கிடைக்கும் என்று நம்புகிறேன்.

ஐ.பி.எல்.போட்டிகளில் விளையாடத் தயார் என்று பாகிஸ்தான் வீரர்கள் தெரி வித்திருப்பது வரவேற்கதக்கது''- என்றார்.

இதற்கிடையில் நடந்த பிரச்சினை களை மறந்து ஐ.பி.எல். போட்டியில் விளையாடுவதற்குத் தயார் என்று முன்னர் கூறியிருந்த பாகிஸ்தான் அணியின் சகல துறை வீரரான அப்ரிடி ''வருங்காலத்தில் ஐ.பி.எல்.போட்டிகளில் விளையாடுவ தற்கு ஆர்வம் இல்லை'' - என்று கூறியுள்ளார்.

மாற்று வீரராக பாகிஸ்தானைச் சேர்ந்த அப்துல் ரஸாக் ஒப்பந்தமாகியுள்ளார்.

அதேவேளை, பாகிஸ்தான் வீரர்கள் எவரும் தெரிவு செய்யப்படவில்லை என்ற விவகாரம் இதோடு முடிந்தது'' - என்றார்.

இதனை உறுதிப்படுத்துமுகமாக, ''ஐ.பி.எல். போட்டியில் விளையாடுவ தற்கு அப்துல் ரஸாக்குக்கு அழைப்பு வந் துள்ளது என பாகிஸ்தான் கிரிக்கெட் சபை தெரிவித்துள்ளது.

இதற்கிடையே அப்துல் ரஸாக் ஐ.பி.எல். போட்டியில் தெரிவு செய் யப்பட்டுள்ளரா என்பதில் குழப்பம் ஏற் பட்டுள்ளது. டெக்கான் சார்ஜர்ஸ் அணி அவரை ஒப்பந்தம் செய்யவில்லை என்று மறுத்துள்ளது எனக் கூறப்படுகிறது.

19 வயதுக்கு உட்பட்டோருக்கான உலகக் கிண்ணக் கிரிக்கெட்:

இறுதிப் போட்டியில் ஆஸி.-பாக். மோதல்

நியூஸிலாந்தில் நடைபெற்றுவரும் 19 வயதுக்குட்பட்டோருக்கான ஆடவர் உல கக் கிண்ணக் கிரிக்கெட் போட்டியின் இறுதி ஆட்டத்துக்கு ஆஸ்திரேலியாவும் பாகிஸ் தானும் தகுதிபெற்றுள்ளன.

முதலாவது அரையிறுதியாட்டத்தில் பாகிஸ்தான் - மேற்கிந்திய தீவுகள் மோதின.

இதில் 4 விக்கெட்டுகள் வித்தியாசத் தில் பாகிஸ்தான் வென்று இறுதிப் போட் டிக்குள் நுழைந்தது.

இரண்டாவது அரையிறுதியாட்டத்தில் இலங்கை - ஆஸ்திரேலியா அணிகள் மோதின.

இதில் 2 விக்கெட்டுகளால் ஆஸ்திரே லிய அணி வெற்றிபெற்று இறுப் போட்

டிக்கு முன்னேறியது.

இறுதியில் பாகிஸ்தான்-ஆஸ்திரேலிய அணிகள் மோதவுள்ள. இந்தப் போட்டி நாளை (சனிக்கிழமை) நடைபெறவுள்ளது.

சானியாவின் நிச்சயதார்த்தம் ரத்து!

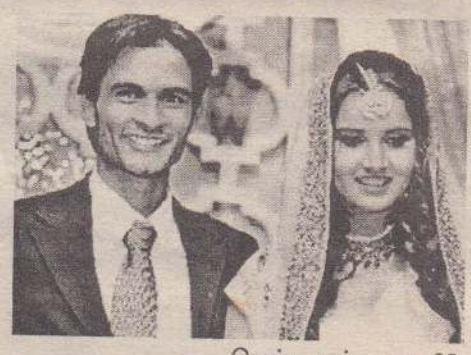

பெங்களூர், ஜன. 29

இந்தியாவின் முன்னணி டென்னிஸ் வீராங்கனையான சானியா மிர்ஷா- முக மது சொரப் ஆகியோருக் கிடை யில் செய் யப்பட்ட திருமண நிச்சயதார்த்தம் ரத்துச் செய்யப்பட்டுள்ளது எனக் கூறப்படுகிறது.

சானியா மிர்ஷாவுக்கும், நீண்டகால நண்பரான முகமது சொரப்புக்கும் இடையே கடந்த ஆண்டு ஜூலை மாதம் ஹைதராபாத்தில் திருமண நிச்சயதார்த் தம் நடந்தது.

திருமணத்துக்குப் பின்னர் டென்னிஸ் விளையாடப்போவதில்லை என்று சானியா அறிவித்திருந்தார்.

இந்த நிலையில் சானியாவுக்கும், முக மது சொரப்புக்கும் இடையேயான திரு மண நிச்சயதார்த்தம் ரத்துச் செய்யப்பட் டுள்ளது. இதை சானியாவின் தந்தையான இம்ரான் உறுதிப்படுத்தியுள்ளார்.

திருமண நிச்சயதார்த்தம் ரத்து செய் யப்பட்டதற்கான காரணம் எதுவும் தெரி விக்கப்படவில்லை.

இதுகுறித்து சானியா மிர்ஷா கூறி யவை வருமாறு:-

5 ஆண்டுகளுக்கு மேலாக நானும் முகமது சொரப்பும் நல்ல நண்பர்களாக இருந்தோம். திருமண நிச்சயதார்த்தம் நடந்த பிறகு இருவரும் இணக்கமாக வாழ முடியாது என்பதை உணர்ந்தோம். இத னால்தான் இந்த முடிவு'' - என்றார்.

திருமணத்துக்குப் பின்னர் சானியா விளையாடுவதை சொரப் விரும்பு வில்லை என்றும் இதை சானியா ஏற்றுக் கொள்ளவில்லை என்றும், இது தொடர் பாக ஏற்பட்ட கருத்து வேறுபாட்டால்தான் திருமண நிச்சயதார்த்தம் ரத்து செய்யப் பட்டிருக்கிறது எனவும் விடயமறிந்த வட் டாரங்களிலிருந்து தெரியவருகிறது.

அரையிறுதியில் பெடரர்!

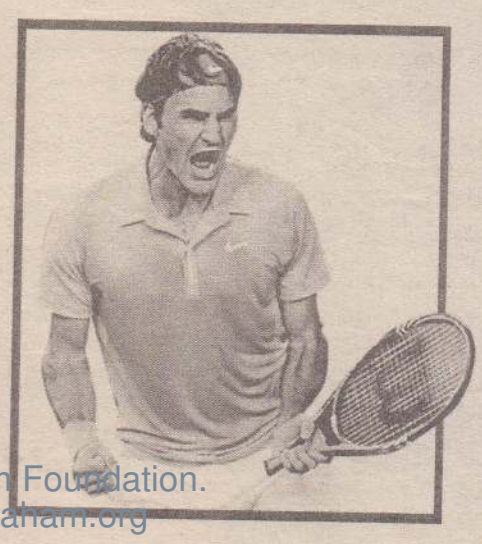

ஆஸ்திரேலிய ஓபன் டென்னிஸ் தொடரின் ஆடவர் ஒற்றையர் காலி றுதியில் உலகின் முதல் நிலை வீரரான ரோஜர் பெடரர், ரஷ்யாவின் நிகோலே டேவிடென்கோவை வீழ்த்தி அரையிறு திக்கு முன்னேறினார்.

நேற்றுமுன்தினம் நடந்த இந்த ஆட் டத்தின், முதல் செற்றில் டேவிடென்கோ 6-2 என்ற கணக்கில் வெற்றிபெற்று ஆஸி. ரசிகர்களுக்கு உற்சாகமளித்தார்.

அடுத்த 3 செற்களிலும் 6-3, 6-0, 7-5 என்ற செற்கணக்கில் பெடரர், டேவி டென்கோவை வீழ்த்தினார். இதன்மூலம் 23ஆவது தடவையாக தொடர்ச்சியான கிராண்ட்ஸ்லாம் அரையிறுதிக்குள் முன் னேறினார்.

பெடரருடன் சோங்கா பலப்பரீட்சை!

ஆஸ்திரேலிய ஓபன் டென்னிஸ் தொடரின் ஆடவர் ஒற்றையர் அரையிறு தியில் பெடரருடன், பிரான்ஸ் வீரரான வில்ப்ரெட் சோங்கா பலப்பரீட்சை நடத்த உள்ளார்.

நேற்றுமுன்தினம் நடந்த காலிறுதி யில் 2008ஆம் ஆண்டு சம்பியன் பட்டம் வென்ற செர்பிய வீரரான ஜோகோவிச் சுடன் மோதி சோங்கா, 7-6 (8), 6-7 (5), 1-6, 6-3, 6-1 என்ற செற் கணக்கில் வீழ்த்தி அரையிறுதிக்கு முன்னேறினார்.

அரையிறுதிக்குள் பெடரரும் நுழைந் துள்ளதால், சோங்கா, பெடரருடன் பலப்பரீட்சை நடத்தவுள்ளார்.

Digitized by Noolaham Foundation.
noolaham.org | aavanaham.org

முஜிபுர் ரஹ்மான் படுகொலை: ஐந்து குற்றவாளிகள் தூக்கில்!

35 ஆண்டுகளின் பின்னர் தண்டனை நிறைவேற்றம்

முஜிபுர் ரஹ்மான்

டாக்கா, ஜன. 29

பங்களாதேஷின் முதல் ஜனாதிபதியும், தற்போதைய பிரதமர் ஷேக் ஹசீனாவின் தந்தையுமான முஜிபுர் ரஹ்மானின் படுகொலை வழக்கில் மரணதண்டனை விதிக்கப்பட்ட ஐந்து அதிகாரிகள், புதன்கிழமை நள்ளிரவு தூக்கிலிடப்பட்டனர்.

பங்களாதேஷின் தந்தை எனப் போற்றப்படுபவர் முஜிபுர் ரஹ்மான். இந்தியாவின் உதவியுடன் பாகிஸ்தானுக்கு எதிராகப் போரிட்டு 1971 ஆம் ஆண்டு பங்களாதேஷுக்கு சுதந்திரம் பெற்றுத்தந்தவர்.

1975 ஆம் ஆண்டு இராணுவ அதிகாரிகளால் ஷேக் முஜிபுர் ரஹ்மானும், அவரது குடும்பத்தினர் உட்பட 28 பேரும் சுட்டுக் கொல்லப்பட்டனர். இந்நிலையில், 20 ஆண்டுகள் கழித்து 1996 ஆம் ஆண்டு முஜிபுர் ரஹ்மானின் மகள் ஷேக் ஹசீனா பங்களாதேஷின் பிரதமர் ஆனார். இதைத் தொடர்ந்து முஜிபுர் ரஹ்மான் கொலை வழக்கு பதிவுசெய்யப்பட்டது.

இந்த படுகொலைகள் தொடர்பாக 12 இராணுவ அதிகாரிகள் மீது வழக்கு தொடரப்பட்டது. இவ்வழக்கு விசாரணை முடிவில் இவர்களுக்குத் தூக்குத்தண் டனை விதித்து தீர்ப்பளிக்கப்பட்டது. இந்தத் தீர்ப்பை ஆட்சேபித்து இவர்கள் உச்ச நீதிமன்றத்தில் மேன்முறையீடு செய்தனர்.

இதில் இவர்களில் இராணுவ அதிகாரிகள் சயீத் பரூக் ரஹ்மான், சுல்தான் ஷியர் ரஷீத்கான், மொகிதீன் அகமது, ஏ.கே.எம். மொகிதீன், பாஷுல் ஹூடா ஆகிய 5 பேருக்குத் தூக்குத்தண்டனை உறுதிசெய்யப்பட்டது.

இந்த வழக்கில் குற்றஞ்சாட்டப்பட்ட 6 பேர் விடுதலை செய்யப்பட்டனர். வழக்கு விசாரணையின்போது ஒருவர் மரணம் அடைந்தார். இவர்களின் தூக்குத்தண்டனை விசாரணை தொடங்கி 13 ஆண்டுகளுக்குப் பின்னர் கடந்த ஆண்டு (2009) நவம்பர் 19 ஆம் திகதி முன்னைய தீர்ப்பு உறுதிசெய்யப்பட்டது.

இவர்கள் 5 பேரும் இம்மாதம் 31 ஆம் திகதிக்குள் தூக்கிடப்படவேண்டும் என்றும் உச்ச நீதிமன்றம் உத்தரவிடப்பட்டிருந்தது. இவர்கள் 5 பேரும் டாக்கா மத்திய சிறையில் அடைக்கப்பட்டிருந்தனர். இதற்கிடையே, இவர்கள் அனைவரும் புதன்கிழமை இரவு தூக்கிலிடப்படுவார்கள் என அறிவிக்கப்பட்டது. இதைத் தொடர்ந்து பொதுமன்னிப்பு வழங்கும்படி ஜனாதிபதியிடம் தூக்குத்தண்டனை கைதிகளின் குடும்பத்தினர் கருணை மனு அளித்து இருந்தனர்.

எனினும், கடைசி நேரத்தில் குடும்பத்தினரின் கருணை மனு நிராகரிக்கப்பட்டது. எனவே, புதன்கிழமை நள்ளிரவு 5 பேரும் டாக்கா மத்திய சிறையில் தூக்கிலிடப்பட்டு கொல்லப்பட்டனர். அப்போது, டாக்கா மாவட்ட நீதிபதியும், துணை ஆணையாளருமான ஷில்வர் ரஹ்மான், டாக்கா முஷ்பிகுர் ரஹ்மான், மேலதிக மாவட்ட நீதிபதி அவிஷித் சர்கார், சிறைத் துறை இன்ஸ்பெக்டர் ஜெனரல் அஹ்ரபுல் இஸ்லாம் ஆகியோர் இருந்தனர். இந்தத் தகவலை பங்களாதேஷின் சட்ட அமைச்சர் தெரிவித்துள்ளார்.

இவர்கள் தூக்கிலிடப்படுவதற்கு முன்னர் நெருங்கிய உறவினர்கள் 61 பேர் இவர்களைப் பார்த்துப்பேச அனுமதிக்கப்பட்டனர். மேலும் இவர்களை தூக்கிலிட எதிர்ப்புத் தெரிவித்து பழைய டாக்கா சிறைச்சாலை வளாகம் முன்னால் கொலையாளிகளின் குடும்பத்தினரும், ஆளும் கட்சியினர் உட்பட சுமார் ஆயிரம் பேர் திரண்டிருந்தனர். கைகளில் பதாகைகளை ஏந்தியபடி அவர்களை தூக்கிலிடக்கூடாது என அவர்கள் கோஷங்களை எழுப்பியபடி இருந்தனர்.

முஜிபுர் ரஹ்மான் கொலை செய்யப்பட்டு 35 ஆண்டுகளுக்குப் பின்னர் கொலையாளிகள் தூக்கிலிடப்பட்டுள்ளனர் என்பது குறிப்பிடத்தக்கது.

இஸ்ரேல் பெண் நீதிபதி மீது சப்பாத்து வீசிய நபர் கைது

ஜெரூசலேம், ஜன. 29

இஸ்ரேல் உச்ச நீதிமன்ற தலைமை பெண் நீதிபதி டோரிட் பென்ஸ்க்கை நோக்கி, தனது சப்பாத்துகளை கழற்றி வீசிய நபர் கைது செய்யப்பட்டார். பெண் நீதிபதி காயங்களுடன் வைத்தியசாலையில் சேர்க்கப்பட்டு சிகிச்சை பெற்றார்.

இஸ்ரேலின் ஜெரூசலேம் நகரிலுள்ள உச்ச நீதிமன்ற பெண் தலைமை நீதிபதியாக டோரிட் பென்ஸ்க் இருக்கின்றார். இவர் புதன்கிழமை காலை 11.30 மணி அளவில் நீதிமன்றத்தில் ஒரு பெண்ணிடம் விசாரணை நடத்திக்கொண்டிருந்தார்.

அப்போது அங்கு அமர்ந்திருந்த ஒரு நபர் திடீரென தான் அணிந்திருந்த 2 'ஷூ'க்களை கழற்றி ஆவேசமாக நீதிபதி பென்ஸ்க் மீது வீசினார். அதில் ஒன்று அவரது முகத்தில் பட்டது. எனவே, மூக்குக்கண்ணாடி கீழே விழுந்து உடைந்தது. 'ஷூ' பட்டதில் நீதிபதியின் முகத்தில் காயம் ஏற்பட்டது. உடனே அவர் வைத்தியசாலையில் சேர்க்கப்பட்டு சிகிச்சை பெற்றார்.

இச்சம்பவம் அங்கு பரபரப்பை ஏற்படுத்தியது. இதையடுத்து, நீதிபதி பென்ஸ்க் மீது 'ஷூ' வீசிய நபர் மடக்கிப் பிடிக்கப்பட்டார். பொலிஸாரிடம் ஒப்படைக்கப்பட்ட அவர் கைது செய்யப்பட்டார். அந்நபரிடம் பொலிஸார் விசாரணை நடத்தினர். விசாரணையில் அவரது பெயர் பினிகொஹன் (வயது - 52) என்று தெரிய வந்தது. 'ஷூ' வீசும்போது கொஹன் ஆவேசத்துடன் கூச்சலிட்டார்.

அப்போது, "நீங்களும், குடும்ப நீதிமன்ற நீதிபதி பிலிப் மார்கசும் ஊழல் பேர்வழிகள். நீங்கள் இருவரும் சேர்ந்து என் வாழ்வை நாசமாக்கி விட்டீர்கள்" என்று கத்தினார்.

கொஹனின் மனைவி குடும்பநல நீதிமன்றத்தில் ஜீவனாம்சம் கேட்டு வழக்கு தொடர்ந்திருந்தார். அதில் நீதிபதி பிலிப் மார்கஸ் கொஹனுக்கு எதிராகத் தீர்ப்பளித்தார். அதற்குப் பழிவாங்கவே தலைமை நீதிபதி பெனிஸ்க் மீது தாம் சப்பாத்துகளைக் கழற்றி வீசினார் என பொலிஸாரிடம் கொஹன் குறிப்பிட்டுள்ளார்.

ஹெய்ட்டி இடிபாடுகளிலிருந்து 15 நாள்களுக்குப் பின் யுவதி மீட்பு

போர்ட் ஒவ் பிரின்ஸ், ஜன. 29

ஹெய்ட்டியில் ஏற்பட்ட உக்கிர பூகம்பத்தால் இடிந்து விழுந்த கட்டட இடிபாடுகளுக்குள் சிக்குண்டிருந்த 16 வயது யுவதி ஒருவர், 15 நாள்களுக்குப் பின்னர் உயிரோடு மீட்கப்பட்டார்.

இத்தனை நாள்களாக இந்த யுவதி உயிருடன் இருந்தமை ஓர் அற்புதந்தான் என மீட்புக்குழு ஊழியர் ஜே.பி.மலகானி வியப்புத் தெரிவித்தார்.

அமெரிக்கா அருகே கரிபியன் கடலிலுள்ள குட்டி நாடான ஹெய்ட்டியில் கடந்த 12 ஆம் திகதி கடுமையான பூகம்பம் ஏற்பட்டது. இதில் வீடுகள், கட்டடங்கள் இடிந்து தரைமட்டமாயின. சுமார் 3 இலட்சம் பேர் பலியாயினர்.

மீட்புப் பணியில் வெளிநாட்டுக் குழுவினர் ஈடுபட்டுள்ளனர். அவர்கள் இடிபாடுகளில் சிக்கியவர்களை மீட்கும் பணியில் தீவிரமாக ஈடுபட்டு வருகின்றனர். இதுவரை சுமார் 130 பேர் அவர்களால் மீட்கப்பட்டுள்ளனர்.

இந்நிலையில், பூகம்பம் ஏற்பட்ட 15 நாள்களுக்குப் பின்னர் போர்ட் ஒவ் பிரின்ஸ் நகரில் இடிந்து கிடந்த வீட்டுக்குளிருந்து ஓர் இளம்பெண் மீட்கப்பட்டு இருக்கிறார்.

இவரது பெயர் டார்லின். இவரை பிரான்ஸைச் சேர்ந்த் குழுவினர் மீட்டனர். இடிபாடுகளில் சிக்கிக் கிடந்ததால் இவரது காலில் படுகாயம் ஏற்பட்டிருந்தது. இந்த யுவதி வைத்தியசாலையில் சேர்க்கப்பட்டு சிகிச்சை பெற்று வருகிறார்.

இடிந்த கிடந்த வீட்டுக்குளிருந்து ஒரு பெண்ணின் அழுகுரல் கேட்டது. அதைத் தொடர்ந்து இந்த யுவதி மீட்கப்பட்டார் என அதிகாரி ஒருவர் தெரிவித்தார்.

அதேவேளை, ஹெய்ட்டியில் வரலாறு காணாத கடுமையான பூகம்பம் ஏற்பட்டமைக்கான காரணம் குறித்து ஆய்வு நடத்த அமெரிக்காவின் விண்வெளி மையமான நாசா முடிவு செய்துள்ளது.

இதற்காக நாசா நிறுவனம் ஹெய்ட்டி அருகேயுள்ள ஹில்பேனியோலாவுக்கு அதிநவீன விமானங்களை அனுப்பியுள்ளது. இந்த விமானங்களில் உள்ள ராடர் கருவிகள் மூலம் இந்த ஆய்வு மேற்கொள்ளப்படவுள்ளது.

இந்திய விமானத்தைக் கடத்திய நபர் கனடாவிலிருந்து நாடு கடத்தப்பட்டார்

டொரண்டோ, ஜன. 29

1984 ஆம் ஆண்டு ஏயார் இந்தியா விமானத்தை நாடு கடத்திய வழக்கில் தொடர்புடைய பர்மீந்தர் சிங் சைனி கனடாவிலிருந்து நாடு கடத்தப்பட்டார்.

46 வயதாகும் சிங் உட்பட ஐந்து சீக்கியர்கள், 1984 ஆம் ஆண்டு ஜூலை 6 ஆம் திகதி ஸ்ரீநகரிலிருந்து புதுடில்லி சென்ற விமானத்தை கடத்தினர். அதன்பின்னர் ஐந்து பேரும் பாகிஸ்தானில் தஞ்சமடைந்தனர். அங்கு ஐந்து பேருக்கும் மரணதண்டனை கொடுக்கப்பட்டது. இருப்பினும், பின்னர் இது ஆயுள்தண்டனையாக மாற்றப்பட்டது.

அதன்பேரில் பர்மீந்தர் சிங், லாகூர் சிறையில் அடைக்கப்பட்டிருந்தார். 1995 ஆம் ஆண்டு விடுதலை செய்யப்பட்டார். பின்னர் அங்கிருந்து சட்டவிரோதமாக இவர் கனடாவுக்குள் நுழைந்தார்.

பல்பீர் சிங் என்ற பெயரில் இவர் போலியான ஆப்கன் கடவுச்சீட்டைத் தயாரித்து அதன் மூலம் கனடாவுக்குத் தப்பியுள்ளார்.

கனடாவில் இருந்தபோது பீ.ஏ. மற்றும் சட்டப்படிப்பை மேற்கொண்டார். பின்னர் தான் சட்டத்தரணியாகப் பணியாற்ற அனுமதிக்க வேண்டும் என்று கோரி கடந்த ஆண்டு கனடா அரசிடம் விண்ணப்பித்தார்.

ஆனால், அவருடைய கடந்த கால வரலாறு தெரியவரவே அனுமதி மறுக்கப்பட்டது. இதையடுத்து, கடந்த காலத்தில் செய்த தவறுக்கு தான் வருந்துகிறார் என்றும் தான் திருந்தி வாழ விரும்புகிறார் என்றும் தெரிவித்துக்கொண்டார்.

இருப்பினும், இது நிராகரிக்கப்பட்டு விட்டது. புதன்கிழமை இவர் கனடாவிலிருந்து இந்தியாவுக்கு நாடு கடத்தப்பட்டார்.

தீய சக்திகளை ஒழிப்பதற்கு தினமொரு கறுப்பு ஆடு பலி

பாக். ஜனாதிபதி சர்தாரி ஏற்பாடு

பாகிஸ்தான் ஜனாதிபதி அஷிப் அலி சர்தாரி தினசரி ஒரு கறுப்பு ஆட்டை, தமக்கு எதிரான தீய சக்திகள் ஒழிவதற்காக பலியிட்டு வருகிறார் என்ற தகவல் வெளியாகியுள்ளது.

பாகிஸ்தான் ஜனாதிபதியாக முஷாரப் இருந்தபோது, சர்தாரி உட்பட ஏராளமானோர் மீதான ஊழல் வழக்குகளைத் திரும்பப் பெறுவதற்காக அரசு சார்பில் உச்ச நீதிமன்றத்தில் மனு தாக்கல் செய்யப்பட்டது. அதற்கு நீதிமன்றமும் அனுமதி அளித்தது.

முஷாரபுக்கும், சர்தாரிக்குமிடையே ஏற்பட்ட சமரசத்தின் அடிப்படையில் சர்தாரிக்கு எதிரான ஊழல் வழக்குகள் திரும்பப் பெறப்பட்டன. இதையடுத்தே, வெளிநாட்டில் தஞ்சம் அடைந்திருந்த சர்தாரி பாகிஸ்தானுக்குத் திரும்பி ஜனாதிபதித் தேர்தலில் போட்டியிட்டு வெற்றிபெற்றார்.

சர்தாரி ஜனாதிபதி நாற்காலியில் என்று அமர்ந்தாரோ அந்த நாளிலிருந்தே தினசரி ஒருநாள் தவறாமல் கறுப்பு ஆடுகளைப் பலியிட்டு வருகிறார் எனக் கூறப்படுகிறது. கறுப்பு ஆடுகளைப் பலியிட்டால் தன்னை தீய சக்திகள் நெருங்மாட்டா என்ற ஆழ்ந்த நமபிக்கையை சர்தாரி கொண்டிருப்பதே அவரது இந்தச் செயலுக்குக் காரணம் என்று அவரது நெருங்கிய வட்டாரங்கள் தெரிவிக்கின்றன.

கறுப்பு ஆடுகளை வாங்கும் பணியை அவரது தனி உதவியாளர் பாய் கான் மேற்கொண்டு வருகிறார். பாகிஸ்தானிலுள்ள கிராமங்களுக்குச் சென்று கறுப்பு ஆடுகள் எங்கிருந்தாலும் அவற்றை தேடிப்பிடித்து வாங்கி வருவதே இவரது முக்கியப் பணியாக உள்ளது எனத் தெரிவிக்கப்படுகிறது.

பாய் கான் கறுப்பு ஆடுகளை வாங்கி வந்து சர்தாரி முன் நிறுத்துவார். சர்தாரி அந்த ஆடுகளைத் தடவிக்கொடுத்து பலி கூடத்துக்கு அனுப்பி வைப்பார். அவரது கரம் படாமல் எந்த ஓர் ஆடும் பலியிட அனுமதிக்கப்பட மாட்டாது என்றும் அவரது நெருங்கிய வட்டாரங்கள் தெரிவிக்கின்றன.

அவரை பற்றி இன்னொரு கூடுதல் தகவலும் வெளியாகியுள்ளது. நம்பிக்கையின் பேரில் ஒட்டகப்பாலையும், ஆட்டுப் பாலையுமே சர்தாரி அருந்துகிறாராம். மாட்டுப் பாலை வெறுத்து ஒதுக்குகிறாராம்.

உலக அரங்கில்

பாப்பரசர் இரண்டாவது அருளப்பர் தமக்குத் தாமே தண்டனை விதிப்பு

ஊழியர் எழுதிய நூலில் தகவல்

லண்டன், ஜன. 29

பாப்பரசர் இரண்டாவது அருளப்பர் சின்னப்பர் தம்மைத் தாமே துன்புறுத்திக் கொள்ளும் பழக்கமுடையவர். பெல்ட்டால் தம்மைத் தாமே அடித்து தண்டனை அளித்துக் கொள்வார் என சமீபத்தில் வெளியான புத்தகத்தில் குறிப்பிடப்பட்டுள்ளது.

அவரது உடல்நிலை மிக மோசமான அளவுக்குப் பாதிக்கப்பட்ட சமயத்தில், இப்பொறுப்பிலிருந்து தாம் விலகிவிடுவார் என்று கடிதம் ஒன்றிலும் அவர் குறிப்பிட்டுள்ளார்.

மறைந்த இரண்டாவது அருளப்பர் சின்னப்பர் அன்றாட நடவடிக்கைகளைக் கவனித்து வந்த ஊழியர் மோன்ஸிக்னர் ஆடெர் எழுதிய புத்தகத்தில் இந்தத் தகவல்கள் இடம்பெற்றுள்ளன.

போலந்தைச் சேர்ந்தவரான அருளப்பர் சின்னப்பர் கிராகோவில் ஆயராக இருந்த போதே இத்தகைய நடைமுறையைப் பின்பற்றியுள்ளார். பின்னர் பாப்பரசராகப் பதவியேற்ற பிறகும் இந்த வழக்கம் தொடர்ந்துள்ளது என்றும் ஆடெர் குறிப்பிட்டுள்ளார்.

இரண்டாவது அருளப்பர் சின்னப்பர் தம்மை பெல்ட்டால் அடித்துக்கொள்வதை தாங்கள் கேட்டுள்ளனர் என அவருக்கு நெருக்கமானவர்களும் தெரிவித்துள்ளனர். இதை கரோல் சோஜிட்லர் என்பவர் தெரிவித்துள்ளார்.

Digitized by Noolaham Foundation.
noolaham.org | aavanaham.org

தமிழ் பேசும் மக்களுக்கு தோல்வி அல்ல வெற்றியே!

தேர்தல் முடிவு குறித்து மனோ எம்.பி. அறிக்கை

கொழும்பு, ஜன.29 நடைபெற்று முடிந்த ஜனாதிபதித் தேர்தலில் மலையகம், வடக்கு, கிழக்கு மற்றும் மேற்கிலுள்ள தமிழ்மக்கள் நம்பிக்கையுடன் வாக்களித்துள்ளனர். தமிழ் மக்களின் வாக்குகளைப் பெற்றுக் கொள்வதில் எமது கட்சியும், எம்முடன் இணைந்து மலையகத்திலும், வடக்கிலும், கிழக்கிலும் செயற்பட்ட கட்சிகளும், மாணவர் மற்றும் சமூக அமைப்புகளும் பாரிய பங்களிப்புகளை வழங்கியுள்ளன. ஆனால், தமிழ்ப்பேசும் மக்களின் வாக்குகளை எமது கூட்டுச் செயற்பாடு பெற்றுக்கொடுத்ததற்கு இணையாக, பெரும்பான்மை சிங்கள மக்களின் வாக்குகளை எமது கூட்டணிக்குப் பெற்றுக்கொடுப்பதற்கு ஐக்கிய தேசியக் கட்சிக்கும், ஜே.வி.பிக்கும், ஜெனரல் சரத் பொன்சேகாவிற்கும் முடியாமல் போனது ஏன் என நாம் சிந்திக்கவேண்டும்.

இதன் பின்னணி தேர்தல் முறைகேடுகளா? என்ற கேள்விக்கு விடை தேட வேண்டும். எனவே, தமிழ்ப்பேசும் மக்கள் சரத் பொன்சேகாவின் தோல்விக்காக ஒப்பாரி வைக்கமுடியாது. ஏனென்றால், நாம் அடைந்துள்ளது தோல்வியல்ல. வெற்றியேயாகும். தமிழ்மக்களின் வாக்குகளை ஒருமுகப்படுத்தி எமது அடுத்தகட்ட நகர்விற்கு நாங்கள் தயாராகவேண்டும். இது தொடர்பில் ஆராய்வதற்காக நமது கட்சியின் மத்திய குழு பெப்ரவரி 4 ஆம் திகதி சுதந்திரத் தினத்தன்று கொழும்பிலே கூடி முடிவெடுக்கும்.

- இப்படி ஜனநாயக மக்கள் முன்னணியின் தலைவர் மனோ கணேசன் எம்.பி. தெரிவித்துள்ளார்.

நடந்து முடிந்த ஜனாதிபதித் தேர்தலின் பெறுபேறுகள் தொடர்பிலே ஜனநாயக மக்கள் முன்னணியின் கருத்துகளை அறிவிக்கும் முகமாக கட்சியின் தலைவர் மனோ கணேசன் வெளியிட்டுள்ள அறிக்கையிலேயே மேற்கண்டவாறு தெரிவிக்கப் பட்டுள்ளது.

அதில் மேலும் தெரிவிக்கப்பட்டிருப் பவை வருமாறு:-

ஆட்சி மாற்றம் என்ற கருத்தை நாடெங்கிலும் வாழும் தமிழ்மக்கள் மத்தியிலே முன்னெடுப்பதில் எமது கட்சி முதலிடம் வகித்தது. தேசிய ரீதியாக இந்தக் கருத்தைத் தமிழ்மக்கள் மத்தியிலே நாங்கள் தமிழ்மொழியிலே கொண்டு சென்றோம். அதேவேளையில், சிங்கள மக்கள் மத்தியிலே தமிழ்மக்கள் வாக்களிப் பார்கள் என்ற நம்பிக்கையை சிங்கள மொழியிலே கொண்டுசென்றோம். இந்த அடிப்படையில் எமது கட்சி வடக்கிற்கும், தெற்கிற்கும் பாலமாக செயற்பட்டது. தமிழ் மக்களின் வாக்குகளை மாத்திரம் வைத்துக்கொண்டு ஒருபோதும் வெற்றிபெற முடியாது. தமிழ்மக்களின் வாக்குகள் பெரும்பான்மை சிங்கள மக்களின் வாக்குக ளுடன் ஒன்றுசேரும்போதே இந்த மாற்றத்தை ஏற்படுத்திவிட முடியும். இதை நாங்கள் தெளிவாகப் புரிந்து கொண்டு செயற்பட்டோம்.

ஐக்கிய தேசியக் கட்சியும் ஜேவிபியும் தேர்தல் முறைகேடுகள் குறித்து மௌனம் சாதிப்பது ஏன்?

சிங்கள மக்களின் வாக்குகளைப் பெற்றுத்தருவது, . ஐக்கிய தேசியக் கட்சி, ஜே.வி.பி. மற்றும் வேட்பாளர் சரத் பொன்சேகா ஆகியோரது பொறுப்புகளாகும். அதேபோல் தென்னிலங்கையில் சிங்கள மக்கள் அளிக்கும் வாக்குகளைப் பாதுகாப்பதும், தேர்தலிலே முறைகேடுகள் நடக்காதவண்ணம் அவதானத்துடன் எச்சரிக்கையாக இருப்பதும் இந்த இரண்டு பெரும்பான்மைக் கட்சிகளினதும் பொறுப்பாகும். இந்தப் பொறுப்புகளை இந்த இரண்டு கட்சிகளும் சரிவரச் செய்துள்ளனவா என்பது பற்றிய விமர்சனம் இன்று எழுந்துள்ளது. இதற்கான விடைகளை சரத் பொன்சேகாவிற்கு வாக்களித்த தமிழ், சிங்கள, முஸ்லிம் மக்கள் வேண்டி நிற்கின்றார்கள். .

கொழும்பு மாநகரத்தில் ஐந்து தொகுதிகளிலும், தெஹிவளைத் தொகுதியிலும் எமது கட்சியின் பொறுப்பாளர்கள் பிரசாரப் பணிகளில் ஈடுபட்டார்கள். தமிழ்மக்கள் எமது கோரிக்கையை அடுத்து ஆர்வத்துடன் வாக்களித்துள்ளார்கள். இதனாலேயே இந்த ஆறு தொகுதிகளிலும் வெற்றி பெற முடிந்துள்ளது. ஜனாதிபதித் தேர்தலின்போது செயற்படாத எந்தவொரு கட்சியும், அரசியல்வாதிகளும் எமது மக்களின் வாக்களிப்புக்கு உரிமை கோர முடியாது. அதேபோல் கம்பஹா மாவட்டத்தின் வத்தளை, நீர்கொழும்பு தொகுதிகளிலும், களுத்துறை மாவட்டத்தின் புளத்சிங்கள, மத்துகமை தொகுதிகளிலும் எமது பொறுப்பாளர்கள் பணியாற்றியதன் காரணமாகத் தமிழ்மக்கள் ஆர்வத்துடன் வாக்களித்துள்ளார்கள். அதேவேளை, மலையகத்தின் நுவரெலியா மாவட்டத்தில் எமது கட்சியும், தொழிலாளர் தேசிய சங்கமும், இலங்கைத் தொழிலாளர் ஐக்கிய முன்னணியும் கூட்டாக செயற்பட்டுள்ளன. இந்தச் செயற்பாட்டின் காரணமாக நுவரெலியா மாவட்டத்தை வெற்றிகொள்ள முடிந்துள்ளது. அதுபோலவே, கண்டி, இரத்தினபுரி, கேகாலை, பதுளை, குருநாகல் ஆகிய மாவட்டங்களிலும் எமது பொறுப்பாளர்கள் பணியாற்றியுள்ளார்கள். இந்த மாவட்டங்களிலும் தமிழ்மக்கள் ஆர்வத்துடன் வாக்களித்துள்ளார்கள்.

யாழ்.- வன்னி மாவட்டங்களில்..

வட மாகாணத்தின் யாழ்ப்பாணம், வன்னி ஆகிய மாவட்டங்களிலும், கிழக்கு மாகாணத்தின் மட்டக்களப்பு, திருகோணமலை, அம்பாறை ஆகிய மாவட்டங்களிலும் பல்வேறு இடர்பாடுகளுக்கு மத்தியிலும் தமிழ்மக்கள் ஆர்வத்துடன் வாக்களித்துள்ளார்கள். வன்னி மாவட்டத்தின் மன்னார், வவுனியா ஆகிய தொகுதிகளிலும், மட்டக்களப்பு மாவட்டத்தின் பட்டிருப்பு, மட்டக்களப்பு, கல்குடா தொகுதிகளிலும், அம்பாறை மாவட்டத்திலும் எமது கட்சியினால் நியமிக்கப்பட்டுள்ள பொறுப்பாளர்கள் தேர்தலுக்கான பணியாற்றினார்கள்.

ஜனாதிபதித் தேர்தலில் அரசு வெற்றி பெற்றிருக்கலாம். ஆனால், அரசின் சார்பிலே தமிழ்மக்களின் வாக்குகளைக் கோரிய அனைத்து மலையக அமைச்சர்களும், வடக்கு, கிழக்கு அமைச்சர்களும் தங்களது மாவட்டங்களிலே படுதோல்வியடைந்துள்ளார்கள். இந்த உண்மையை ஜனாதிபதி மஹிந்த ராஜபக்ஷ மிகத் தெளிவாகப் புரிந்துகொள்ளவேண்டும். இத்தகைய தமிழ்த் தலைவர்களுக்குத் தமிழ்மக்களின் ஆதரவு கிடையாது என்பதை இன்று தமிழ்மக்கள் அறிவித்து விட்டார்கள்.

இந்நிலையில் அரசு ஜனாதிபதித் தேர்தலையடுத்து, நாடாளுமன்றத் தேர்தலுக்குத் தயாராகவுள்ளது என இன்று அறிவித்துள்ளது. எனவே, நடந்துமுடிந்த ஜனாதிபதித் தேர்தல் தொடர்பில் ஆராய்வதற்கும், எமது கட்சியின் அடுத்த கட்ட நகர்வைத் தீர்மானிப்பதற்கும் நாடெங்கிலும் இருந்து பேராளர்கள் கலந்துகொள்ளும் கட்சியின் மத்தியகுழுக் கூட்டம் பெப்ரவரி 4 ஆம் திகதி கொழும்பிலே கூடுகின்றது - என்றுள்ளது. (அ-சி)

மனித உரிமை மீறல்களால் பாதிக்கப்பட்டோருக்கு 2ஆம் ஆட்சிக்காலத்திலும் அநீதி தொடரக்கூடாது

ஐ.நா. செயலரை அழுத்துகிறது கண்காணிப்பகம்

கொழும்பு, ஜன. 29

மனித உரிமை மீறல்களால் பாதிக்கப் பட்டவர்களுக்கு ஜனாதிபதி மஹிந்த ராஜ பக்ஷவின் இரண்டாவது ஆட்சிக் காலத்திலும் நீதி மறுக்கப்படுகின்றமையைத் தடுப்பதற்கான நடவடிக்கைகளை எடுக்குமாறு சர்வதேச மனித உரிமைக் கண்காணிப்பகம் ஐக்கிய நாடுகள் செயலாளர் நாயகத்தைக் கோரியுள்ளது.

விசாரணை ஆணைக்குழுக்களை அமைத்து அனைத்தையும் தாமதப்படுத்தும் பழைய தந்திரோபாயங்களுக்கு பான் கீ - மூனும் உலக நாடுகளும் ஏமாறக் கூடாது என்றும் அந்த அமைப்பு எச்சரித்துள்ளது.

யுத்தத்தின் போதும் பின்னரும் மக்களை முகாம்களில் அடைத்து வைத்தமை, விடுதலைப் புலிகள் என்ற சந்தேகத்தின் பேரில் 11 ஆயிரத்திற்கும் மேற் பட்டவர்களைத் தனியாகப் பிரித்து வைத்துள்ளமை, பகிரங்கமாகக் கருத்துத் தெரிவிப்பவர்களுக்கு எதிரான தாக்குதல்கள், ஊடகங்களுக்கு எதிரான தாக்குதல் என மஹிந்த ராஜபக்ஷவின் முதலாவது ஆட்சிக் காலத்தில் காணப்பட்ட உரிமை மீறல்களை அந்த அமைப்பு பட்டியலிட்டுள்ளது.

ஜனாதிபதி மஹிந்த ராஜபக்ஷவின் முதலாவது ஆட்சிக் காலத்தில் நிகழ்ந்த அரசியல் படுகொலைகள் குறித்த விசாரணைகள் இடம்பெறவில்லை என்றும் தெரிவித்துள்ள அந்த அமைப்பு, திருகோணமலையில் ஐந்து மாணவர்கள் படுகொலை செய்யப்பட்டமை, மூதூரில் 17 மனிதாபிமானப் பணியாளர்கள் படுகொலை செய்யப்பட்டமை போன்ற சம்பவங்களுக்கு யார் காரணம் என்பதும், என்ன நடந்தது என்பதும் இன்னமும் தெரியவரவில்லை என்றும் அந்த அமைப்பு சுட்டிக்காட்டியுள்ளது.

மோதலின் இறுதிக் காலப்பகுதியில் இடம்பெற்ற மீறல்கள் குறித்து விசாரணைகள் மேற்கொள்ளபடுகிறது என பான் - கீ - மூனிற்கு அரசு உறுதியளித்த போதிலும் அதுவும் இன்னமும் இடம் பெறவில்லை என்றும் மனித உரிமைக் கண்காணிப்பு அமைப்பு சுட்டிக்காட்டியுள்ளது.

மஹிந்தவின் விசாரணை குழுக்கள் கவனத்தைத் திசை திருப்பின

ஜனாதிபதி மஹிந்த ராஜபக்ஷவின் ஆட்சிக் காலத்தில் இலங்கையில் மனித உரிமை நிலைவரம் மிகக் கீழ் நிலைக்குச் சென்றுள்ளது எனத் தெரிவித்துள்ள சர்வதேச மனித உரிமைக் கண்காணிப்பகத்தின் ஆசியாவுக்கான இயக்குநர் பிரட் அடம்ஸ் யுத்தம் முடிவடைந்துள்ள நிலையில்ஐ.நாவும் ஏனைய சர்வதேச செயற்பாட்டாளர்களும் மனித உரிமை மீறல்களால் பாதிக்கப்பட்டவர்களுக்கு நீதி கிடைப்பதற்காக உரத்துக் குரல் கொடுக்க வேண்டும் எனக் கோரியுள்ளார்.

• ஜனாதிபதி மஹிந்த ராஜபக்ஷவினால் ஏற்படுத்தப்பட்ட பல விசாரணைக் குழுக்கள் துஷ்பிரயோகம் குறித்து விசாரணைகளை மேற்கொள்வதற்குப் பதிலாக கவனத்தைத் திசை திருப்பவே அதிகளவிற்கு முயன்றன எனவும் அவர் தெரிவித்துள்ளார்.

பான் கீ - மூனும் முக்கிய உலக நாடுகளும் பழைய தந்திரோபாயங்களுக்கு ஏமாறாமல் சர்வதேச - சுயாதீன - விசாரணைகளுக்கு அழைப்பு விடுக்க வேண்டும். இந்த விடயத்தின் சாதகத்தன்மை பான் கீ - மூனிடம் உள்ளது - என்றும் அவர் தெரிவித்துள்ளார்.(அ-சி)

தேர்தல் கண்காணிப்புப் பணிக்காக வருகை தந்திருந்த வெளிநாட்டுக் கண்காணிப்பாளர்கள் நேற்று மாலை நடத்திய ஊடகவியலாளர் சந்திப்பின்போது...

தமிழருக்கான அதிகாரப் பகிர்வை வழங்குவதற்கு மஹிந்தவின் மீள்தெரிவு உதவும் என இந்தியா நம்பிக்கை

கொழும்பு, ஜன. 29

இலங்கையின் ஜனதிபதியாக மஹிந்த ராஜபக்ஷ மீண்டும் தெரிவுசெய்யப்பட்டுள்ளமை தமிழர்களுக்கான அதிகாரப் பகிர்வினை அவர் துரிதமாக முன்வைப் பதற்கு வழிவகுக்கும்என இந்தியாநம்பிக்கை கொண்டுள்ளது என 'இந்தோ ஆசிய' செய்திச் சேவை தெரிவித்துள்ளது.

இலங்கையில் நிரந்தர சமாதானத்தை ஏற்படுத்துவதற்கு அதிகாரப் பகிர்வும், தேசிய நல்லிணக்கமுமே முக்கியமானவை என நாம் எப்போதும் தெரிவித்து வந்திருக் கிறோம் என 'இந்தோஆசிய' செய்திச்சேவைக்கு இந்திய அரச வட்டாரங்களைச் சேர்ந்த ஒருவர் தெரிவித்துள்ளார். இந்த செயற் பாடுகள் அர்த்தபுஷ்டி மிக்க வகையில் நிறைவேற்றப்படும் என நாம் எதிர்பார்க் கின்றோம் என்றும் அவர் குறிப்பிட்டார்.

இதேவேளை, தேசிய நல்லிணக்கத் திற்கான வாய்ப்புகள் நிச்சயமாக அதிகரித் துள்ளன எனக் கருத்து வெளியிட்டுள்ள இந்திய அமைதிப்படைக்கு இலங்கையில் தலைமை தாங்கிய ஏ. எஸ் கல்கத், இலங் கையில் சமாதானத்தையும் அபிவிருத்தி யையும் ஏற்படுத்துவது நல்லிணக்கத் தினால் மாத்திரமே சாத்தியப்படும் என் பதை மஹிந்தராஜபக்ஷ உணர்ந்துள்ளார் எனக் குறிப்பிட்டுள்ளார்.

அதிகாரப் பகிர்வை மையக் கோரிக் கையாக செயற்படும் தமிழர்களுக்கு மஹிந்தவினால் தற்போது அரசியல் அதிகாரப் பகிர்வொன்றை வழங்க முடியாமல் போகலாம். எனினும் அவர் தற் போது உறுதியாகவுள்ளமையால் அடுத்த நாடாளுமன்றத் தேர்தலில் வெற்றி பெற்றால் இதனை நிறைவேற்ற முடியும் என அவர் தெரிவித்துள்ளார்.

இரண்டாவது பதவிக் காலம் மஹிந்த ராஜபக்ஷவை அதிகளவு நம்பிக்கையுள் ளவராகவும், பலம் உள்ளவராகவும் மாற்றும் என்று குறிப்பிட்டுள்ள இந்திய அமைதிப்படைக்கான அதிகாரியான மேஜர் ஜெனரல் அசோக் மேத்தா, தமிழர்களுடனான தேசிய நல்லிணக்கச் செயற் பாடுகளை வேகமாக முன்னெடுப்பதற் கான சூழ்நிலையில் மஹிந்த உள்ளார் எனவும் தெரிவித்துள்ளார்.

இதேவேளை, தேர்தலில் வென்றுள் ளமையால் சிறுபான்மை சமூகத்துக்கு அதிகாரப் பகிர்வை வழங்குவதைத் தாமதப்படுத்தவோ அல்லது அலட்சியம் செய்யவோ முடியாத நிலையில் மஹிந்த உள்ளார் என்றும், கருத்துத் தெரிவித் துள்ள இலங்கை விவகாரங்களுக்கான நிபுணர் ஆலோக் பன்சல், எனினும் இதே விடயத்தில் ஏற்படும் முன்னேற்றங்களுக் காக இந்தியா அடுத்த நாடாளுமன்றத் தேர்தல் வரை காத்திருக்க வேண்டும் என்றும் குறிப்பிட்டுள்ளார்.

மஹிந்த நாடாளுமன்றத் தேர்தலில் பெரும்பான்மை வெற்றியைப் பெற்றால் அவரது கரம் வலுப்படுத்தப்படும் என்றும் அவர் குறிப்பிட்டுள்ளார். (அ-சி)

Digitized by Noolaham Foundation.
noolaham.org | aavanaham.org

Blooming buds-Kopay

Dear parents

Golden Opportunity For Your Kids to join with us **வயதெல்லை - 3 வயது முதல் தரம் 3வரை**

★ சிறுவர்களுக்கான ஆங்கிலக் கல்வி
★ சர்வதேசரீதியில் அங்கீகரிக்கப்பட்ட பாடத்திட்டத்திற்கு அமைவான பயிற்சி
★ ஒவி விழா, பரிசளிப்புவிழா, வானிவிழா
★ மூன்று மாதங்களுக்கு ஒருமுறை மாணவர்களின் திறன் அறியும் நிகழ்வுகள்
★ பெறுமதியான சான்றிதழ்கள் வழங்கப்படும்
★ 20 மாணவர்களுக்கு தவியான வகுப்புக்கள்
★ கணனிக் கல்வி Kids Programmes .

(94329)

புதிய கல்வியாண்டுக்கான வகுப்புக்கள் 30.01.2010 சனிக்கிழமை பி.ப 3 மணிக்கு ஆரம்பமாகும்.

இடம்:-

Kalaivani Institute,
Manipay Road, Kopay. **Director.**

நீங்களும் அரச/சர்வதேச அங்கீகாரமுள்ள மருந்தாளர் (Pharmacist) ஆகலாம்!!

யாழ்ப்பாணத்தில் தற்பொழுது ஆரம்பமாகின்றது!!!

Higher National Diploma in Pharmacy
(HND in Pharmacy - External- Batch - 2)

இக் கற்கை நெறியானது Pharmacy யைத்தெரிவோர் or Pharmacy ஒன்றை ஆரம்பிக்க இருப்போர் மற்றும் Pharmacist தொழில் புரிவோருக்கு மிகவும் பயனுள்ள கற்கை நெறியாகும்.

முக்கிய குறிப்பு :-

இக் கற்கை நெறியை கற்றதன் பின்னர் நீங்கள் விரும்பின் UK இல் உள்ள அதி சிறந்த பல்கலைக்கழகங்களில் Bachelor Of Pharmacist (B.Pham) பட்டத்தை இலகுவில் பெற்று, உள்நாட்டு மற்றும் வெளிநாட்டு வேலை வாய்ப்பை இலகுவில் பெற்றுக்கொள்ள முடியும். இதற்கான ஏற்பாடுகள் யாவும் எம்மால் செய்து தரப்படும்.

HND in Pharmacy examination conducted by Sri Lankan Medical Council SLMC registration
Admission criteria to sit for the external examination is G.C.E A/L Three passes with Chemistry
(Durations :- 18 Months)

WHAT DO YOU LEARN? LEARNING COMPONENT
Basic Pharmaceutical English Forensic
Pharmacy Pharmaceutics
Human Anatomy & Physiology
Pharmacology Pharmacognosy
Pharmaceutical Management Pharmaceutical Ethics
Pharmaceutical Marketing Practicals and Internship

Batch - II ஆரம்பம் :-
30/01/2010 & 31/01/2010
உங்கள் அனுமதிக்கு முந்துங்கள் !!!

மேலதிக விபரங்களுக்கு :-

UNI ICT CAMPUS
No :- 83, Palaly Road, Kantharmadam, Jaffna.
T.P :- 021 321 6433 / 0777 110 862

பழைய மாணவர் சங்க பொதுக்கூட்டம்

யாழ்ப்பாணம்.ஜன.29

யாழ்.பண்ணாகம் மெய்கண்டான் மகா வித்தியாலய பழைய மாணவர் சங்கப் பொதுக் கூட்டம் நாளை மறுதினம் ஞாயிற்றுக் கிழமை பிற்பகல் 3 மணியளவில் வித்தியாலய பிரதான மண்டபத்தில் நடைபெறவுள்ளது.

சங்கத்தின் உபதலைவர் த.முத்து லிங்கம் தலைமையில் நடைபெறவுள்ள இக்கூட்டத்தில் வித்தியாலய பழையமாணவர் அனைவரையும் கலந்து கொள்ளுமாறு கேட்கப்பட்டுள்ளது. (04-16)

சத்திய சாயி நிலைய பௌர்ணமி நாள் நிகழ்ச்சிகள்

யாழ்ப்பாணம்.ஜன.29

யாழ்.திருநெல்வேலி ஸ்ரீசத்திய சாயி சேவா நிலையத்தின் ஏற்பாட்டில் மாதாந்த பௌர்ணமி தின (போயா) நிகழ்ச்சிகள் இன்று வெள்ளிக்கிழமை காலை 9 மணிக்கு நிலையத்தில் இடம்பெறவுள்ளன. காலை 9 மணிக்கு பிரசாந்திக் கொடியேற்றத்துடன் ஆரம்பமாகி வேதபாராயணம், இலட்ச அர்ச்சனை, ஜோதி தியானம், சிறப்புச் சொற்பொழிவு, பஜனை என்பன இடம்பெற்று மதியம் 12 மணிக்கு நாராயண சேவையுடன் நிறைவு பெறும். காலை 4.45 மணிக்கு நகரசங்கீர்த்தனம் இடம்பெறும். (ஒ-1)

பஸ் விற்பனைக்கு

WPNE தொடரிலக்கமுடைய TATA CITY RIDER பஸ் உடன் விற்பனைக்கு உண்டு. (பாடசாலைச் சேவைக்கு உகந்தது)
தொடர்பு: 0776007775, 0775833045 (சி/564504)

புனித பிரான்சிஸ் சலேசியார் ஆலயம் சங்கானை

கடந்த 27.01.2010 உதயன் இரண்டாம் பக்கம் வெளிவந்த அதிஷ்ட இலாப சீட்டிழுப்பு விளம்பரத்தில் ஆறுதல் பரிசுகளில் 1360 என்பதற்குப் பதிலாக 1316 என தவறுதலாக வெளிவந்துவிட்டது. தவறுக்கு வருந்துகின்றோம்.

(சி/5644494) செயலாளர்.

வீடு வாடகைக்கு தேவை

4 பேர் கொண்ட சைவபோசனக் குடும்பம் ஒன்றுக்கு யாழ். இந்துக் கல்லூரிக்கு அண்மையாக வீடு வாடகைக்குத் தேவை.
தொடர்பு:0770592000, 0771532416 (94326)

தைப்பூசத்தினத்தன்று புதிர் எடுத்தல் நிகழ்வு

சுழிபுரம்.ஜன.29

தைப்பூசத்தினத்தன்று புதிர் எடுத்தல் கருமம் நடைபெறவுள்ளது. சுழிபுரம் பகுதியிலுள்ள ஆலயங்களுக்குச் சொந்தமான வயல்களில் விளைந்த நெற்கள் பக்திபூர்வமாக எடுத்துவரப்பட்டு இறைவனுக்கு அன்று படைக்கும் திருஅமுதில் சேர்க்கப்படவுள்ளன.இம்முறை கோவில் வயல்கள் யாவும் நல்ல நெல் விளைச்சலை அடைந்துள்ளன. தைப்பூசத்திருவிழா நடக்கும் ஆலயங்களில் சுவாமி வீதியுலா வருகையில் நெற்கதிர்களாலான மாலை அணிவித்து அலங்கரிக்கப்படுவதும் சமயக் கிரியைகளுடன் வயலுக்குச்சென்று நெல் எடுத்துவருவதும் ஓர் நிகழ்வாக இப் பகுதியிலுள்ள சில ஆலயங்களில் நடந்து வருகின்றமை குறிப்பிடத்தக்கது. (04-28)

முதலாம் ஆண்டு நினைவஞ்சலி

பாரில் 22 ✱ 10 ✱ 1933 — பரனில் 08 ✱ 02 ✱ 2009

திதி: பூர்வபக்க சதுர்த்தசி - 29.01.2010

அமரர் சிவசுப்பிரமணியம் தங்கம்மா

(கைதடி மேற்கு கைதடி)

''வையத்துள் வாழ்வாங்கு வாழ்பவர்
வானுறையும் தெய்வத்துள் வைக்கப்படும்''

எங்களை வாழவைத்து வானுலகம்
சென்று வாழும் தாயே உன்னை
நாளும் நினைக்கின்றோம்

'அன்னை வாசா',
கைதடி மேற்கு,
கைதடி.

பிள்ளைகள், மருமக்கள்,
பேரப்பிள்ளைகள்.

(94332) (83150)

ஓராண்டு நினைவஞ்சலி

மீசாலை வடக்குக் கொடிகாமத்தைப் பிறப்பிடமாகவும், தேவிபுரம் புதுக்குடியிருப்பை வசிப்பிடமாகவும் கொண்ட

சின்னத்தம்பி வடிவேலு | வடிவேலு கோபிநாதன்

1962.02.01 தோற்றம் 1997.09.20
மறைவு
22.01.2009

எமது ஆருயிர் நண்பன் சுதந்திரனின் அத்தானாகிய சின்னத்தம்பி வடிவேலுவும் அவரது மருமகனாகிய வடிவேலு கோபி நாதனும் அகால மரணமடைந்து ஓராண்டு சென்றாலும் சுச்சுவின் ஆறாத்துயரம் இன்னும் மாறவில்லை. அவர்களது நாளை நினைவு கூரும்.

சஞ்சு,
சஞ்சுவின் நண்பர்கள்,
இந்தோனேசியா.

(94325)

பாராட்டி வாழ்த்துகின்றோம்

தொண்டைமானாறு கெருடாவில் ஸ்ரீதொட்டில் கந்தசாமி தேவஸ்தானம் மஹா கும்பாபிஷேக பெரும் சாந்தி விழாவை 27.01.2010 பிரதம சிவாச்சாரியாராக நடத்தி வைத்த சிவாச்சாரிய இளவரசு

சிவஸ்ரீ.சிவ கமல்ராஜ் குருக்கள்

(ஆதீனகர்த்தா, பிரதம குரு, வண்ணை வீரமாகாளி அம்பாள் தேவஸ்தானம்)

அவர்களுக்கு மேற்படி தேவஸ்தானத்தின் சார்பில்

'சக்தி கிரிஜா வியாசர்'

என்கின்ற கௌரவ விருதை உயர்திரு அ.பிறேம்சங்கர் (கௌரவ மாவட்ட நீதிபதி, யாழ்ப்பாணம்) அவர்கள் வழங்கிக் கௌரவித்தார்.

சிவாச்சாரியார் அவர்களின் சமூக, சமயப் பணி மேன்மேலும் சிறந்து விளங்க விநாயகப் பெருமானின்அருளை வேண்டுகின்றோம்

சிவஸ்ரீ தி.ஜெயராஜ் ஐயா
விரகத்தி விநாயகர் தேவஸ்தானம்,
வில்லூன்றி, யாழ்ப்பாணம்.

சிவஸ்ரீ பா. செல்வசேனக் குருக்கள்
கற்பகப்பிள்ளையார் தேவஸ்தானம்
இருபாலை, கோப்பாய்.

(94330)

இராசவள்ளிக் கிழங்குக்கு திடீர் மவுசு

யாழ்.குடாநாட்டுச் சந்தைகளில் இராச வள்ளிக்கிழங்குக்கு பெரும் மவுசு நிலவுகிறது. தற்போது சந்தைகளில் 1 கிலோ 120ரூபாவிலிருந்து 150 ரூபாவரை இராச வள்ளிக் கிழங்கு விற்பனை செய்யப்பட்டு வருகின்றது.

கடந்த சில வருடங்களாக இராசவள்ளிக்கிழங்கு 50 ரூபா முதல் 80,90 ரூபா வரையுமே விற்பனை செய்யப்பட்டு வந்தமை குறிப்பிடத்தக்கது. (ஒ-72)

பதவி வெற்றிடம்

சாவகச்சேரி கால்நடை வளர்ப்போர் கூட்டுறவுச் சங்கத்திற்கு ஆண், பெண் பணியாளர்கள் தேவை. சுய விவரக் கோவையுடன் 02.02.2010 முற்பகல் 10 மணிக்கு நேரில் சமுகமளிக்கவும்.

இராமலிங்கம் வீதி
சாவகச்சேரி.

தலைவர்.

(C/564490)

நல்லூர் பிரதேச சபை

2010ஆம் ஆண்டு குத்தகைக்கான மீள்கேள்வி அறிவித்தல்

29.10.2009 ஆம் திகதி செய்யப்பட்ட கேள்வி அறிவித்தலின் பிரகாரம் பின்வருவனவற்றுக்கு மீள்கேள்வி கோரப்படுகின்றது.

மீள்கேள்வி அட்டவணை

இல.	விவரம்	மீளளிக்கப் படாத கேள்விப் பத்திரக் கட்டணம்	மீளளிக்கப்படும் கேள்விப்பணம்	ஏற்றுக்கொள்ளக் கூடிய ஆகக் குறைந்ததொகை (வற்வரி தவிர்ந்த) ரூபா.
1.	கொக்குவில் சந்தை ஆட்டிறைச்சிக் கடை	500.00	5000.00	104,200.00

கேள்விப்படிவம் வழங்கப்படும் திகதி: 05.02.2010 வெள்ளிக்கிழமை மு.ப 10 மணி வரை. கேள்விப்படிவம் ஏற்றுக்கொள்ளப்படும் திகதி: 05.02.2010 வெள்ளிக்கிழமை நண்பகல் 12 மணிவரை. கேள்வி திறக்கும் திகதி : 05.02.2010 வெள்ளிக்கிழமை பி.ப. 2 மணி. குத்தகை தொடர்பான மேலதிக விவரங்களை அலுவலக நேரத்தில் தலைமைஅலுவலகத்தில் பெற்றுக் கொள்ளலாம்.

நல்லூர் பிரதேச சபை,
கொக்குவில், 28.01.2010

மே.சாந்தசீலன், செயலாளர்,
நல்லூர் பிரதேச சபை.

(சி/564492)

மாநகர சபை யாழ்ப்பாணம்

கட்டடநிர்மாண வேலைகளுக்கான மூலப்பொருள்களுக்கான கூறுவிலை கோரல்

மாநகர சபையின் வேலைத்திட்டங்களுக்கு வேண்டிய கீழ்க்காணும் மூலப் பொருள்களை விரைவாக வழங்கக் கூடியவர்களிடம் இருந்து கூறுவிலைகள் கோரப்படுகின்றன.

இல	கற்கள்	தேவையான அளவு	மாநகரசபை எல்லைக்குள் கொண்டு வந்து வழங்குவதற்கான 1 கியூப்பின் விலை	கிறேசர் நிலையத்தில் உள்ளவாறு 1 கியூப்பின் விலை
01	1/2" அளவுள்ள கிறேசர் கல்லி	50 கியூப்	.....	.....
02	3/4" அளவுள்ள கிறேசர் கல்லி	30 கியூப்	.....	.....
03	1 "அளவுள்ள கிறேசர் கல்லி	50 கியூப்	.....	.....
04	2 "அளவுள்ள கிறேசர் கல்லி	250 கியூப்	.....	.....
05	1 1/2 "அளவுள்ள கிறேசர் கல்லி	50 கியூப்	.....	.....
06	4 "அளவுள்ள கிறேசர் கல்லி	150 கியூப்	.....	.....
07	6"×9" அளவுள்ள கற்கள்	.....	.....	.....
08	கிறேசர் டஸ்ற்	.....	.....	.....
09	ஊரி மணல்	30 கியூப்	.....	.....

முடிவுத் திகதி 11.02.2010 மு.ப 12.00 மணிக்கு பிந்தாமல் மேற்காட்டப்பட்ட வடிவில் படிவம் தயாரித்து பூர்த்தி செய்து பதிவுத்தபாலில் அல்லது மாநகரசபையின் கணக்குப் பகுதியில் உள்ள பெட்டியில் சேர்ப்பிக்குமாறு கேட்டுக் கொள்கின்றேன்.

கலாநிதி போ.பற்குணராசா, மாநகர முதல்வர்,
மாநகரசபை, யாழ்ப்பாணம்.

(சி/564493)

Digitized by Noolaham Foundation.
noolaham.org | aavanaham.org

இந்தியாவின் 61ஆவது குடியரசு தினத்தை முன்னிட்டு இந்திய கலாசார நிலையத்தினரால் ஏற்பாடு செய்யப்பட்ட பரதநாட்டிய நிகழ்வு நேற்றுத் திருமறைக்கலாமன்றத்தில் நடைபெற்ற போது எடுக்கப்பட்ட படங்கள் இவை.

இதில் பரதநாட்டியக் கலைஞர் ஸ்ரீதர் மங்கள விளக்கேற்றுவதை முதற்படத்திலும் இந்திய கலாசார நிலையப் பணிப்பாளர் டிங்கார் அஸ்தானா உரையாற்றுவதை இரண்டாவது படத்திலும், நிகழ்வில் கலந்துகொண்டோரில் ஒரு பகுதியினரை மூன்றாவது படத்திலும் காணலாம்.

நாட்டிய நிகழ்வின் காட்சிகளை நான்காவது, ஐந்தாவது படங்களிலும், இந்தியக் கலாசார நிலையப் பணிப்பாளர் டிங்கார் அஸ்தானாவை யாழ்.அரச அதிபர் கே.கணேஷ் பொன்னாடை போர்த்தி கௌரவிப்பதையும், கௌரவிக் கப்பட்ட கலைஞர்களையும் அடுத்துள்ள படங்களில் காணலாம்.

(படங்கள்: சுகந்தன், லக்ஸ்மன்)

நகரில் நடந்த பரத நாட்டியம்

யாழ்ப்பாணம், ஜன. 29

இந்தியாவின் 61 ஆவது குடியரசுதினத்தை முன்னிட்டு இந்திய கலாசார நிலையத்தினரால் ஏற்பாடு செய்யப்பட்ட ''ரஸோடி பனா - ரஸங்களின் உற்பத்தி'' எனும் பரத நாட்டிய நிகழ்வு திருமறைக்கலாமன்றத்தில் - நேற்று மாலை இடம்பெற்றது.

யாழ். அரச அதிபர் கே.கணேஷ் தலைமையில் நடைபெற்ற இந்த நிகழ்வில் புகழ்பூத்த நடன விற்பன்னர்களான சீதா ராமன் ஸ்ரீதர் அனுராதா தம்பதிகளின் பரத நாட்டிய நிகழ்வு இடம்பெற்றது.

இதில் பக்க வாத்தியக் கலைஞர்களாக பாரதி வேணுகோபால், கார்த்திக் சத்யகுமார், ஹர்ஷா சமஹ, நரசிம்கமூர்த்தி ஆகியோர் பங்குபற்றினர்.

இந்த நிகழ்வில் சிறப்பு விருந்தினராக இந்தியக் கலைக்கழகப் பணிப்பாளரும் இந்தியத் தூதரகத்தின் ஆலோசகருமான லிங்கன் அஸ்தானா மற்றும் யாழ்.மேலதிக அரச அதிபர் திருமதி ரூபினி வரதலிங்கம் ஆகியோர் கலந்து கொண்டனர். (ஒ-16-111)

இந்திய நாட்டிய விற்பன்னர்களின் நிகழ்ச்சி இன்று வீரசிங்கம் மண்டபத்தில்

யாழ்ப்பாணம், ஜன.29

இந்தியாவின் 61 ஆவது குடியரசுத் தினத்தை ஒட்டி இந்திய கலாசார நிலையம் வழங்கும் பரத நாட்டிய நிகழ்ச்சி இன்று மாலை 6மணிக்கு வீரசிங்கம் மண்டபத்தில் நடைபெறவுள்ளது.

இந்தியாவின் பிரபல நாட்டிய விற்பன்னர்களான ஸ்ரீதர் - அனுராதா தம்பதியகள் வழங்கும் நாட்டிய நிகழ்ச்சி இடம் பெறும்.

இவர்களின் நாட்டிய நிகழ்ச்சி எதிர் வரும் 31 ஆம் திகதி மட்டக்களப்பிலும் 2 ஆம் திகதி கண்டியிலும் இடம்பெற வுள்ளன. (1)

வெளிநாடு செல்வோரைக் கண்காணிக்க விமான நிலையத்தில் புலனாய்வுப் பிரிவினர்

கொழும்பு, ஜன. 29

அரசியல்வாதிகள் வெளிநாடுகளுக்குச் செல்வதைக் கண்காணிக்கும் முகமாக குற்றப் புலனாய்வுப் பிரிவினர் விமான நிலையத்தில் சோதனையில் ஈடுபட்டு வருகின்றனர் எனத் தெரிவிக்கப்பட்டுள்ளது.

இலங்கையின் ஆறாவது ஜனாதிபதித் தேர்தல் நடந்துமுடிந்துள்ள சந்தர்ப்பத்தில் அரசியல்வாதிகள் மற்றும் அவர்களின் ஆதரவாளர்கள் நாட்டைவிட்டு வெளி நாடுகளுக்குப் பயணமாவதைக் கண் காணிக்கும் முகமாகவே இத்தேடுதல் நடவடிக்கை மேற்கொள்ளப்பட்டிருக்கின்றது எனத் தெரிவிக்கப்பட்டுள்ளது.

இதற்கமைய நேற்று காலை குற்றப் புலனாய்வுப் பிரிவின் சிரேஷ்ட அதிகாரி குடிவரவு - குடியகல்வுத் திணைக்களத்தில் தகவல்களைச் சேகரித்தார் எனவும், சோதனைகளை மேற்கொண்டார் எனவும் விமான நிலைய வட்டாரங்கள் தெரிவித்தன.

வேட்பாளர்களின்...

(முதலாம் பக்கத் தொடர்ச்சி)

கையைப் பாராட்டும் அதேவேளை, இதில் வெற்றி பெற்றமைக்காக ஜனாதிபதி மஹிந்த ராஜபக்ஷவுக்கும் அமெரிக்கா வாழ்த்துத் தெரிவிக்கின்றது.

இரு நாடுகளுக்கும் இடையிலான சிறப்பான உறவைத் தொடர்ந்தும் வலுப்படுத்த விரும்புகிறோம். மேலும் அமைதியான இலங்கைக்காக மக்களுடனும் அரசுடனும் சேர்ந்து பணியாற்ற விரும்புகிறோம்.

தேர்தல் வாக்களிப்பு தினமன்று பெருமளவானோர்கள் வாக்களித்தமையையும், பல பகுதிகளில் தேர்தல் அமைதியாக இடம்பெற்றமையையும் நாம் அவதானித்துள்ளோம்.

வாக்குகள் எண்ணப்பட்ட வேளையில்...

அதேவேளை, பிரசாரம் இடம்பெற்ற வேளையும் வாக்குகள் எண்ணப்பட்ட சமயத்திலும் தேர்தல் சட்டங்கள் மீறப்பட்டிருக்கலாம் என சில தகவல்கள் கிடைத்துள்ளன.

இலங்கையின் சட்டம் மற்றும் ஜனநாயக பாரம்பரியங்களின் அடிப்படையில் இவை குறித்து முழுமையான விசாரணைகளை மேற்கொள்ளுமாறுகேட்டுக் கொள்கிறோம்.

அதேவேளை, சகல வேட்பாளர்களினதும் பிரசாரப் பணியாளர்களினது பாதுகாப்பையும் உறுதி செய்யுமாறு வலியுறுத்துகிறோம் என்று அந்த அறிக்கையில் தெரிவிக்கப்பட்டுள்ளது.

இது இவ்வாறிருக்க, இலங்கையின் கடந்த கால கசப்பான அனுபவங்களைக் கருத்தில் கொள்ளும்போது தேர்தல் குறிப்பிடத்தக்களவுக்கு சிறப்பாக இடம்பெற்றுள்ளது என அமெரிக்க வெளிவிவகார அமைச்சகப் பேச்சாளர் குரோலி தெரிவித்துள்ளார். பல தசாப்தங்களுக்குப் பின்னர் இலங்கை முழுவதிலும் இடம்பெற்ற தேர்தல் இதுவென்பதைக் கருத்தில் கொள்ள வேண்டும் எனச் செய்தியாளர் மாநாட்டில் குறிப்பிட்டுள்ள அவர், வாக்களித்துள்ளனர் எனவும் தெரிவித்தார். (அ-சி)

வாகனங்களைக் கையளித்தார் பொன்சேகா

சரத் பொன்சேகாதனக்கு வழங்கப் பட்டிருந்த வாகனங்கள் மற்றும் இராணுவப் பாதுகாப்பு என்பவற்றை நேற்றுமுன்தினம் கையளித்துவிட்டார் என இராணுவப் பேச்சாளர் பிரிகேடியர் நாணயக்கார தெரிவித்துள்ளார்.

குண்டு துளைக்காத வாகனம் உட்பட நான்கு வாகனங்கள் மற்றும் இராணுவப் பாதுகாப்புப் படையினர் இருபது பேர்களையும் சரத் பொன்சேகா கையளித்துள்ளார்.

சரத் பொன்சேகா முன்னாள் இராணுவத் தளபதி என்ற ரீதியில் கூட இவருக்குப் பாதுகாப்பு வழங்கப்படவில்லை என ஜே.வி.பியின் நாடாளுமன்ற உறுப்பினர் விஜித ஹேரத் குற்றஞ்சாட்டியுள்ளார்.

வடக்கு,கிழக்கில்....

(முதலாம் பக்கத் தொடர்ச்சி)

பொதுவாக அரசுக்கு நாடளாவிய ரீதியாக தமிழ் மக்களின் வாக்குகள் கிடைத்திருக்கின்றன. தமிழ் மக்களின் வாக்குகளை எதிர் வரும் காலங்களில் பெறுவதற்கு அரசு கிரமமான நடவடிக்கைகளை முன்னெடுத்து வருகின்றது.

இதன் பொருட்டே கருணா, பிள்ளையான் போன்றோர்களை அரசியலில் முக்கிய பதவிகளில் அமர்த்தி தமிழ் மக்களின் மனங்களை வெல்வதற்கான முயற்சி களை அரசு மேற்கொண்டது.

எனவே பிரதான எதிர்க்கட்சி, அரசமைப்பு சீர்திருத்தம் தொடர்பான தமது நிலைப்பாட்டை ஒருவாரத்தினுள் அறிவிக்க வேண்டும். இல்லையெனில், அரசு சுயமாக தனது நடவடிக்கைகளை முன்னெடுக்கும்.

அடுத்த ஒரு மாதத்தில் அரசியலில் எதுவும் நடக்கலாம்

இலங்கை அரசியலில் எதுவும் நடக்கலாம் என்ற நிலையில், அடுத்த ஒரு மாத காலப்பகுதியில் பெரிய அளவிலான மாற்றம் ஒன்றும் இடம்பெறலாம்.

இந்த நிலையில் ஐக்கிய தேசியக் கட்சி அரசுக்கு ஆதரவு வழங்குதாயின், யானைச் சின்னத்துடனா அல்லது அன்னப்பறவை சின்னத்துடனா என்பதைத் தீர்மானித்துக் கொண்டு வரவேண்டும்.

அன்னப்பறவை சின்னத்துடன் வருவார் களேயானால், 2005ஆம் ஆண்டு தேர்தலுக்கு பின் சுதந்திரக் கட்சிக்கு நடந்ததைப் போலவே அந்தக் கட்சியின் நிலைமையும்மாறும்.

ஐக்கிய தேசியக் கட்சியைப் பொறுத்த வரையில் இம்முறை நடைபெற்ற தேர்தலில் பாரிய பின்னடைவைக் கண்டுள்ளது. ஐக்கிய தேசியக் கட்சியின் பாரம்பரிய மிக்க ஆசனங்களான மகியங்கனை, செங்கடகல போன்ற ஆசனங்களைக் கூட அக்கட்சி இழந்துள்ளது. இதற்கான காரணம் அந்தக் கட்சி, கிராமிய மக்களின் மனங்களை அறிந்துக்கொள்ள முற்படாமையே.

இவ்வாறான போக்கை ஐக்கிய தேசியக் கட்சி கடைபிடிக்குமாக இருந்தால், அந்தக் கட்சியால் ஐந்து தடவைகளுக்குப் பின்னரே ஒரு தேர்தலில் வெற்றி கொள்ள முடியுமாக இருக்கும் - எனத் தெரிவித்தார்.

தமிழ்த் தேசிய கட்டமைப்பினர் அரசுடன் சேர்ந்து இயங்கியிருக்கலாம்

இதன்போது தமிழ்த் தேசியக் கூட்டமைப்பினரால்தான் அரசுக்கு வடக்கில் தமிழ் வாக்குகளைப் பெறமுடியாது போனது என்றால், அரசின் பக்கம் உள்ள அமைச்சர் டக்ளஸ் தேவானந்தா, கருணா அம்மான் மற்றும் பிள்ளையான் ஆகியோரின் பலம் குறித்து அவரிடம் செய்தியாளர்கள் கேள்வி எழுப்பினர்.

இதற்கு பதில் வழங்கிய அமைச்சர்- டக்ளஸ் தேவானந்தா, யாழ்ப்பாணத்தில் ஒரு குறிப்பிட்ட எல்லைப்பகுதிக்கு மாத்திரமே தமது செல்வாக்கைக் கொண்டிருக்கிறார். தமிழ்த் தேசியக் கூட்டமைப்பு பல நெடுங்காலமாக வடக்கு மக்கள் மத்தியில் அரசியல் பலத்தைக் கொண்டுள்ளது.

''அரசு என்ற வகையில் தமிழ் மக்களுக்கு தெற்கைப் போல வடக்கிற்கும் அதிகாரத்தை வழங்க முடியும் என்று மாத்திரமே சொல்ல கூடியதாக இருந்தது.

''அதே சந்தர்ப்பத்தில் தமிழ்த் தேசியக் கூட்டமைப்பினர் அதனையும் தாண்டி மேலதிகமான ஒரு அதிகாரத்தை வழங்க முடியும் எனக் கூறி வாக்குக் கோரியிருந்தமையும் இதற்கான ஒரு காரணம்.

''எனினும் தமிழ்த் தேசியக் கூட்டமைப்பு இதனிலும் மேலான ஒரு சிறந்த தீர்மானத்தை மேற்கொண்டிருக்க முடியும். அதாவது அரசுடன் இணைந்து செயற்பட்டிருக்கலாம்.'' - என்றார்.

நாட்டில் அமைதியைப் பேணவே பொன்சேகா தடுப்புக்காவலில்....

இதேவேளை ஜெனரல் பொன்சேகா தடுப்புக் காவலில் வைக்கப்பட்டமை குறித்து கேள்வி எழுப்பிய வேளையில்-

''அரசு இவ்வாறான நடவடிக்கைகளை மேற்கொண்டமைக்கு நாட்டின் அமைதியான சூழலை கருத்தில் கொண்டமையே ஆகும்.

எதிர்கட்சிகளின் பொது வேட்பாளர் குறித்த ஹோட்டலின் இரண்டு மாடி தட்டுகளினதும் 70 தொடக்கம் 80 அறைகளை மொத்தமாக வாடகைக்கு எடுத்து அங்கு தங்கியிருந்தார்.

இவ்வாறு ஒருவர் தங்கியிருப்பது ஏதேனும் திட்டத்தின் அடிப்படையிலேயே எனக் கருதிய அரசு இவ்வாறான ஒரு பாதுகாப்பினை வழங்க வேண்டி ஏற்பட்டது.

ஜெனரல் பொன்சேகா குற்றமிழைத்தவர் எனவும், அவருக்கு உரித்தான முழுமையான விசாரணைகள் நிறைவு செய்யப்பட்டதன் பின்னரே அவர் நாட்டில் இருந்து வெளியேறுவதற்கு அனுமதிக்கப்படுவார் எனவும் அவர் குறிப்பிட்டார்.

அரசு அவருக்குப் பாதுகாப்பு வழங்கியிருந்தபோதும் சர்வதேசத்தின் தூதுவர்கள் சிலர், அவரை வெளியே கொண்டு செல்வதற்கு முயற்சி செய்தனர். இதனை அரசு தடுத்து நிறுத்தியது.

அமைதியான முறையில் இடம்பெற்ற தேர்தலை குழப்ப சர்வதேச ரீதியாகவும், உள்ளூர் ரீதியாவும் பொன்சேகா உள்ளிட்ட எதிர்க்கட்சியினர் தீட்டியிருந்த திட்டம் அரசின் இந்த நடவடிக்கை மூலம் தடுக்கப்பட்டது எனத் தெரிவித்தார்.

இதற்கிடையில் சரத் பொன்சேகா தப்பிச் செல்வார் என கருதியா விமான நிலையத் தின் பாதுகாப்புப் பலப்படுத்தப்பட்டிருக்கிறது என அவரிடம் ஊடகவியலாளர்கள் கேள்வி எழுப்பினர்.

''அது தவறானது. அப்படி ஒரு தேவை அரசிற்கு இல்லை. பொன்சேகா செல்வதைத் தடுக்க வேண்டும் எனின் நீதிமன்ற நட வடிக்கை மூலம் அரசு அதனைச் செயற்பட முடியும்'' - என்றார். (அ-சி)

Digitized by Noolaham Foundation
noolaham.org | aavanaham.org

ஜனாதிபதியையும் குடும்பத்தையும் கொலை செய்வதற்குச் சதித்திட்டம்

பொன்சேகா திட்டமிட்டார் என்று பாதுகாப்பு அமைச்சு தகவல்

கொழும்பு, ஜன. 29

முன்னாள் இராணுவத் தளபதி சரத் பொன்சேகா, ஜனாதிபதி மஹிந்த ராஜபக்ஷவையும் அவரது குடும்பத்தினரையும் கொலை செய்ய திட்டமிட்டார் என பாதுகாப்பு அமைச்சு குற்றம் சுமத்தியுள்ளது.

தேசிய பாதுகாப்புக்கான ஊடக மத்திய நிலையத்தின் பணிப்பாளர் லக்ஷ்மன் குலுகல்ல நேற்று மாலை நடத்திய ஊடக வியலாளர் சந்திப்பின்போதே இதனைத் தெரிவித்தார்.

அவர் மேலும் தெரிவித்தவை வருமாறு:-

கொழும்பின் இரண்டு ஹோட்டல்களில் தங்கியிருந்து ஜெனரல் சரத் பொன்சேகா இந்தக் கொலைகளுக்கு முயற்சித்தார் என்பதற்கு உரிய ஆதாரங்கள் இருக்கின்றன.

ஜனாதிபதியையும் அவரது குடும்பத்தினரையும் காலி வீதியில் அல்லது லேக் ஹவுஸ் சுற்றுவட்டம் என்பவற்றில் வைத்துக் கொலை செய்ய முயற்சிக்கப்பட்டுள்ளது.

சரத் பொன்சேகாவின் பாதுகாப்பில் ஈடுபட்டிருந்தனர் எனக் கருதப்படும் படையிலிருந்து தப்பியோடியவர்கள் 9 பேர் நேற்றுமுன்தினம் ஹோட்டல் ஒன்றில் வைத்துக் கைதுசெய்யப்பட்டனர். இவர்கள் இந்தக் கொலை முயற்சியில் பங்கேற்கவிருந்தனரா என்பது குறித்து விசாரணைகள் நடைபெற்றுவருகின்றன.

பொதுமக்களை வீதிக்கு இறக்கத் திட்டமிட்டிருந்தார்

''ஜனாதிபதி தேர்தலின் பின்னர் இராணுவ ரீதியான பதில் கொடுக்கப்படும். அதன்போது மக்கள் வீதிக்கு இறக்கப்படுவார்கள்'' - என்று சரத் பொன்சேகா ஏற்கனவே செய்தியாளர் சந்திப்பில் தெரிவித்திருக்கிறார்.

இதன் அடிப்படையில் நேற்றுமுன்தினம் மாலை 4 மணி அளவில் பொது மக்களை வீதிக்கு இறக்குவதற்கான சதித்திட்டம் ஒன்றையும் சரத் பொன்சேகா மேற்கொண்டிருந்தார். இதன்போது படையிலிருந்து தப்பிச் சென்ற இராணுவத் துருப்பினர்களைக் கொண்டு ஜனாதிபதியையும் அவரது குடும்பத்தினரையும் சிறைப்பிடிக்கத் திட்டமிட்டிருந்தார்.

இதற்கான தகவல் பரிமாற்றங்கள் சரத் பொன்சேகாவின் ஆதரவாளர்களால் 'பேஸ் புக்' மற்றும் எஸ்.எம்.எஸ். மூலமாகப் பகிரப்பட்டுள்ளது.

இவ்வாறு தகவல் பரிமாற்றத்தில் ஈடுபட்ட 3 பேர் தற்போது கைது செய்யப்பட்டுள்ளனர்.

இவ்வாறான சட்டவிரோத நடவடிக்கைகளில் ஈடுபட்ட இன்னும் சிலர் தொடர்பில் விசாரணைகள் மேற்கொள்ளப்பட்டுவருகின்றன - என்றார். (அ-சி)

எப்போது...

(முதலாம் பக்கத் தொடர்ச்சி)

ஆரம்பித்து 2017 நவம்பர் வரை - மொத்தமாக அடுத்த எட்டு ஆண்டுகளுக்கு - அவர் இந்தப் பதவியில் தொடர்வாரா?- என்றெல்லாம் இப்போது சர்ச்சைகளும் வாதப் பிரதிவாதங்களும் கிளப்பப்பட்டு வருகின்றன.

இந்த நிலையில், இந்த இரண்டாவது பதவிக் காலத்துக்கான சத்தியப் பிரமாணத்தை அவர் எப்போது எடுத்துக் கொள்வார் என்று பத்திரிக்கையாளர்கள் அவரிடம் கேட்டனர்.

அப்போது அவர் கூறியவை வருமாறு:-

இப்போதுதான் தேர்தல் நடந்து முடிந்திருக்கின்றது. பதவிப் பிரமாணத்தை எப்போது செய்வது என்பது குறித்து நான் எந்த முடிவும் இன்னும் எடுக்கவில்லை. இந்த இரண்டாவது பதவிக் காலத்தை எப்போது ஆரம்பிப்பது என்ற சர்ச்சை தொடர்பில் ஏற்கனவே உயர் நீதிமன்றத் தீர்ப்பு ஒன்று உள்ளது. எனினும் இந்த விடயத்தில் உயர்நீதி மன்றத்தின் ஆலோசனையை நான் கோரவுள்ளேன். உயர் நீதிமன்ற ஆலோசனைப்படி நான் ஒரு முடிவை எடுப்பேன். - என்றார் அவர்.

பத்திரிகையாளர்களிடம் அவர் நேற்று மேலும் கூறியவை வருமாறு:-

வடக்கு, கிழக்கில் வாக்களிப்பு இப்படித்தான் அமையும் என்று நான் எதிர்பார்த்தேன். அந்தப் பின்னடைவு எனது வெற்றியைப் பாதிக்காது என்பதை நான் முதலிலேயே கணக்கிட்டுக் கொண்டேன்.

அங்கு நான் வெற்றியீட்டாவிட்டாலும் வடக்கு, கிழக்கு மக்கள் - குறிப்பாக வட பகுதி மக்கள் - நாட்டின் தலைவரைத் தெரிவதில் - தேசிய வாக்களிப்பில் - தங்களை முழு அளவில் ஈடுபடுத்திக் கொண்டமை எங்கள் செயற்திட்டத்துக்கு ஒரு வெற்றியே. அதை எனக்கும் சேர்த்துக் கிடைத்த பெருமையாகவும் கௌரவமாகவும் நான் கருதுகிறேன்.

இனவாதத்துக்கும் தீவிரவாதத்துக்கும் இடமில்லை

இனி இந்தத் தேசத்தில் இனவாதத்துக்கும், தீவிரவாதத்துக்கும் இடமேயில்லை. அது பற்றிய செய்தியை மக்களுக்கு எடுத்துச் செல்லும் பொறுப்பு தமிழ் பத்திரிகைளையே சேர்ந்தது. இந்த நாட்டில் பிரிவினைவாதத்துக்கும் இடமில்லை. அதைத் தமிழ்ப் பத்திரிகைகளும் புரிந்து கொண்டு செயற்பட வேண்டும்.

ஒவ்வொரு பத்திரிகைகள் வெளியிடும் செய்திகள், ஆசிரியத் தலையங்கங்கள் போன்றவற்றை நாம் நன்கு ஊன்றி அவதானித்து, கவனித்தே வருகின்றோம். பத்திரிகைகள் பொறுப்புடன் செயற்பட வேண்டும்.

இப்போதுதான் யுத்தம் முடிவடைந்து எட்டு மாதங்களாகின்றன. அதற்கிடையில் மனக்கசப்புகள் நீங்கி, நல்லுறவு விரைந்து வந்து விடாது. அதற்குக் காலம் தேவைப்படும். அதனைப் பொறுமையுடனேயே அணுக வேண்டும்.

உரிய நேரத்தில் நாடாளுமன்றத் தேர்தல்கள் நடத்தப்படும்.

ஜெனரல் பொன்சேகா, படைகளை விட்டோடியோரையும் அணி சேர்த்துக் கொண்டு அந்த ஹோட்டலில்போய் நுழைந்தமைதான் பிரச்சினை. தாம் வெற்றி பெற்று என்னை போகம்பரைச் சிறையில் அடைப்பது குறித்தும் கோத்தபாயாவையும் ஏனையோரையும் காலி முகத்திடலில் வைத்து சுட்டுக் கொல்லுவது குறித்தும் கூட அவர்கள் திட்டம் தீட்டியிருந்தனராம்.

அடங்கிக் கிடந்த 'சனல் 4' ஒளி நாடாப் பிரச்சினையை மீண்டும் தூண்டி விட்டுப் பிரச்சினையாக்கக் காரணமானவர் பொன்சேகாவே.

நீங்கள் குறிப்பிடுவது போல் அவர் வெளிநாட்டுக்குப் போய் அரசுக்கு எதிராக யுத்தக் குற்றச் சாட்டுக்களைக் கிளப்பலாம். அதனால் அரசுக்கும், நாட்டுக்கும், மக்களுக்கும் அரச தலைவன் என்ற முறையில் எனக்கும் நெருக்கடிகளை அவர் ஏற்படுத்த முடியும். ஆனால் உண்மை எமது பக்கம் இருப்பதால் நாம் எதற்கும் அஞ்சவில்லை.

எனது வாழ்க்கையில் பல தேர்தல்களை நான் பார்த்திருக்கிறேன். ஆனால் தனிப்பட்ட முறையில் எமக்கு எதிராக முன்னெப்போதும், யாரும் இப்படி சேறு வாரி இறைக்கவில்லை. இம்முறை அப்படி நடத்தமைக்கு ஜெனரல் பொன்சேகாவும் அவரது தரப்பினருமே காரணம். - இப்படி ஜனாதிபதி மேலும் தெரிவித்தார். (அ-சி)

ஜனாதிபதி...

(முதலாம் பக்கத் தொடர்ச்சி)

அவர் இது குறித்து மேலும் கூறியவை வருமாறு:-

ஜனாதிபதித் தேர்தலில் தோற்கடிக்கப்பட்டுள்ள பொதுவேட்பாளர் சரத் பென்சேகா நாட்டை விட்டு வெளியேறக் கூடாது. அவருக்கு எதிரான பல குற்றச் சாட்டுகள் குறித்து அவர் பதிலளிக்க வேண்டும். இதற்காக அவர் நாட்டிலேயே இருக்க வேண்டும். பொன்சேகா மக்களுக்குப் பதில் சொல்ல வேண்டும். பொன்சேகாவின் உயிருக்கு ஆபத்து இல்லை.

எதிர்காலத்தில் தமிழர்களின் இதயங்களில் வெல்வதற்கான நடவடிக்கைகள் எடுக்கப்படும்.

சரத் பொன்சேகாவிற்கு ஏன் தமிழர் பகுதிகளில் அதிகளவு வாக்குகள் கிடைத்தன என்பது குறித்தும் அரசு ஆராயும்.

கடந்த தேர்தலை விட இம்முறை தமிழர் பகுதிகளில் எமக்கு அதிகளவு ஆதரவு கிடைத்துள்ளது.

எனினும், இது குறித்து ஆராய்வோம்.

காரணங்களைக் கண்டுபிடித்து தவறுகளைத் திருத்துவோம். தமிழ் மக்களின் இதயங்களை வெல்ல முயலுவோம்.

எதிர்வரும் நாடாளுமன்றத் தேர்தலில் தமிழ் மக்கள் சரியான முடிவை எடுப்பார்கள் என்று நம்புகிறோம்.

தமிழ் மக்கள் வாழும் பகுதிகளில் அவர்களுடன் நெருங்கிப் பணியாற்றுவோம். எதிர்வரும் நாடாளுமன்றத் தேர்தலில் அவர்கள் சரியான முடிவை எடுப்பார்கள் என்றும் எதிர்பார்க்கிறோம்.

இது இடம்பெறும் என நான் மிகுந்த எதிர்பார்ப்புடன் உள்ளேன்.

ஆகக் குறைந்தது கிழக்கிலாவது எங்களுக்கு அதிகளவு ஆசனங்கள் கிடைக்கும் என்றார் பஸில் ராஜபக்ஷ.

பொன்சேகாவுக்கு....

(முதலாம் பக்கத் தொடர்ச்சி)

ஜனாதிபதித் தேர்தல் முடிவுகளை நாம் ஏற்றுக் கொள்ளப் போவதில்லை. இத் தேர்தலில் நாம் பல்வேறு அசௌகரியங்களுக்கு முகங்கொடுத்துள்ளோம். அவை குறித்து தேர்தல்கள் ஆணையாளர் தயானந்த திஸாநாயக்கவிடம் தெரிவித்துள்ளோம். தேர்தல் முடிவுகளில் இருந்த விகிதாசார வித்தியாசம் மக்களை பல்வேறு வகையிலும் சிந்திக்க வைத்துள்ளது.

இந்த விடயம் தொடர்பாக பிரதான எதிர்க்கட்சிகளின் வேட்பாளர் ஜெனரல் சரத் பொன்சேகா ஏதாவது நடவடிக்கை எடுப்பாராயின் அதற்கு முழு ஒத்துழைப்பு வழங்குவதற்கு நாம் தயாராக இருக்கிறோம். இராணுவத் தளபதியாக, முப்படைகளின் பிரதானியாக கடமையாற்றிய அவருக்கு எம்மை விட பல தகவல்கள் தெரிந்திருக்கக் கூடிய வாய்ப்பு உள்ளது - எனவும் தெரிவித்துள்ளார்.

பொன்சேகா...

(முதலாம் பக்கத் தொடர்ச்சி)

செய்திச்சேவைக்குத் தெரிவித்துள்ளார்.

முன்னதாக புதன்கிழமை இரவு 'சினமென் லேக் சைட்' ஹோட்டலிலிருந்து சரத் பொன்சேகா வெளியேறியிருந்தார்.

இராணுவத் தரப்பினரால் செவ்வாய்க்கிழமை இரவு முதல் சுற்றிவளைக்கப்பட்டிருந்த நிலையில அவர் தனியாக வெளியேறினார்.

இதேவேளை, சரத் பொன்சேகா இந்தியாவிடம் பாதுகாப்புக் கோரியுள்ளார் எனத் தகவல்கள் வெளியாகியுள்ளன.

வெளிவந்துவிட்டது
SPEED MARKETING
தரம் 5 - 2010 - "பனரச" (Bag)
தரம் 4 - 2010 - "பனரச" (Bag)
ஆக்கம் - M.Y.K.T.ஆரியதாச
கொழும்பில் வெளிவரும் புத்தம் புதிய வெளியீட்டுப் புத்தகங்களை 24 மணி நேரத்தில் யாழ்.நகரில் பெற்றுத் தரும் ஒரே நிறுவனம்
அன்னை புத்தகசாலை,
ஆஸ்பத்திரி வீதி, யாழ்ப்பாணம்.
222 9881, சி/564498

வெளிவந்துவிட்டது
பிரபல ஆசிரியர் வே.அன்பழகன் அவர்களின் ஆக்கத்தில்-
★ புலமைப்பரிசில் பரீட்சை வழிகாட்டி-2010
★ தரம் 5 - கணிதம் - 2010
★ தரம் 5 - சுற்றாடல் - 2010
★ கட்டுரை தொகுப்பு - தரம் 5
அன்னை புத்தகசாலை
யாழ்ப்பாணம்.
222 9881 சி/564497

கற்சுமி வெளியீடு
தரம் 1,2,3,4,5, ஜனவரி-பெப்ரவரி மாத இதழ்கள்
அம்மா அன்னை தாய் அறிவு தேடல்
வெளிவந்துவிட்டன
உங்கள் பிள்ளையின் ஆற்றலை மேம்படுத்தும்
கற்சுமி, 166 நாவலர் வீதி, யாழ்.

The Science Corner
Clock Tower Road, Jaffna
PHYSICS - A/L-2012
புதிய பிரிவுகள் ஆரம்பம் -30.01.2010 (சனி)
English medium - 3.30-4.30 p.m (sat,sun)
தமிழ் மொழி மூலம் 4.45-5.45 p.m சனி, ஞாயிறு
By: K.Selvan B.sc (Hons)

கணக்கீடு
A/L:2010 பிரசுரக்கணக்கு ஆரம்பம்: நாளை 4 p.m
A/L : 2011 உற்பத்திக் கணக்கு. நாளை 3 p.m
A/L : 2010 கிரயக் கணக்கீடு. நாளை 5 p.m
A/L: Day Class திங்கள் 6.15 p.m
A/L: 2012 திங்கள் 3 p.m (தனிப்பட்ட அனுமதிகள் உண்டு)
S. தவா
UNIVERSAL
(யா/இந்துமகளிர் கல்லூரி அருகில்)

புலமைப்பரிசில்-2010
மாதிரிப்பரீட்சை-3
✱ உ.விதுசன் -179 (யோண் பொஸ்கோ)
✱ சி.சஜீவன்-178 (யா/இந்து ஆ.பாடசாலை)
✱ சி.மிக்ஷன்-176 (யா/மத்திய கல்லூரி)
அடுத்த பரீட்சை-4 30.01.2010 (சனி விரும்பிய நேரங்களில்)
நாவலர்
ஆனைப்பந்தி, யாழ்.நகர்

தைப்பூசத்தன்று மீண்டும் பழைய இடத்தில் ஆரம்பம்
DIPLOMA IN PROFESSIONAL MICROSOFT OFFICE Duration 4 Months
DIPLOMA IN DESKTOP PUBLISHING Duration 4 Months
DIPLOMA IN COMPUTER PROGRAMMING Duration 4 Months
DIPLOMA IN COMPUTER HARDWARE ENGINEERING Duration 1 Year
DIPLOMA IN VISUAL BASIC Duration 4 Months
DIPLOMA IN VISUAL FOXPRO Duration 4 Months
DIPLOMA IN C++ Duration 4 Months
DIPLOMA IN INTERNET E-MAIL Duration 2 Months
DIPLOMA IN ACCOUNTING PACKAGES Duration 4 Months
DIPLOMA IN AUDIO & VIDEO EDITING Duration 4 Months
DIPLOMA IN WEB DESIGNING Duration 4 Months
KIDS PROGRAMMING (year 2-9)
ICT (G.C.E. O/L)
GIT (G.C.E. A/L) ஆரம்பம் -30.01.2010, 10 a.m
Softview Computer College
43, Arasady Road, Thaddatheru Junction, Jaffna.

மரண அறிவித்தல்

சின்னத்துரை செல்லாச்சிப்பிள்ளை

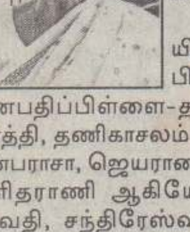

தொல்புரத்தைப் பிறப்பிடமாகவும் வடலியடைப்பை வசிப்பிடமாகவும் கொண்ட சின்னத்துரை செல்லாச்சிப்பிள்ளை (26.01.2010) அன்று வடலியடைப்பில் காலமானார்.

அன்னார் காலஞ்சென்ற சின்னத்துரையின் மனைவியும், காலஞ்சென்ற சங்கரப்பிள்ளை- வள்ளியம்மை தம்பதியரின் மகளும், கணபதிப்பிள்ளை-தங்கமுத்துவின் மருமகளும், தெட்சணாமூர்த்தி, தணிகாசலம், தவராசா, தவயோகராணி, செல்வராணி, இன்பராசா, ஜெயராணி (வலுவிழந்தோர் புனர்வாழ்வுச் சங்கம்), புனிதராணி ஆகியோரின் அன்புத் தாயாரும், பத்மாவதி, பகவதி, சந்திரேஸ்வரி, செல்வராசா, அமரர் கனகரத்தினம் மற்றும் விஜயரஞ்சனி, சிவநாதன், பாலசிங்கம் ஆகியோரின் அன்பு மாமியும், சின்னராசா மற்றும் அமரர்களான கனகசபை, பொன்னையா, அன்னம்மா, சின்னையா, கந்தசாமி, வீரசிங்கம், சின்னம்மா, சரஸ்வதி ஆகியயோரின் சகோதரியும் ஆவார்.

அன்னாரின் இறுதிக்கிரியைகள் நாளை (30.01.2010) சனிக்கிழமை முற்பகல் 10 மணியளவில் நடைபெற்று பூதவுடல் தகனக்கிரியைகளுக்காக விளாவெளி மயானத்திற்கு எடுத்துச்செல்லப்படும்.

இந்த அறிவித்தலை உற்றார், உறவினர், நண்பர்கள் அனைவரும் ஏற்றுக்கொள்ளவும்.

தகவல்:
அரசடி வீதி, வடலியடைப்பு, பண்டத்தரிப்பு.
பிள்ளைகள், மருமக்கள் பேரப்பிள்ளைகள்.

இப்பத்திரிகை, நியூ உதயன் பப்ளிகேசன் (பிறைவேற்) லிமிடெட் நிறுவனத்தினரால் யாழ்ப்பாணம் கஸ்தூரியார் வீதியில் 361 ஆம் இலக்கத்திலுள்ள அவர்களது பணிமனையில் 29.01.2010 இல் அச்சிட்டு வெளியிடப்பெற்றது.

Digitized by Noolaham Foundation.
noolaham.org | aavanaham.org