உதயன்

விலை ரூபா 15.00

www.uthayan.com

சுடர் 25 வள்ளுவர் ஆண்டு 2041 ஐப்பசி 26 வெள்ளிக்கிழமை (12.11.2010) UTHAYAN-A Lively National Tamil Daily கதிர்: 351

யாழ்ப்பாணத்தில் திட்டமிட்ட சிங்களக் குடியேற்றம் ஆரம்பம்:

கிழக்கு நிலைமை போன்ற ஒன்றை வடக்கிலும் ஏற்படுத்த அரசு முயற்சி

தமிழ்க் கூட்டமைப்பு அறிக்கை

கொழும்பு, நவம்பர்12

இலங்கையில் எங்கும் எவரும் வாழலாம் என்ற போர்வையில் யாழ்ப்பாணத்தில் சிங்களக் குடியேற்றம் திட்டமிட்ட முறையில் ஆரம்பிக்கப்பட்டுள்ளது. கிழக்கு மாகாணத்தைப் போன்று தமிழ் மக்கள் பெரும்பான்மையாக வாழ்ந்த பிரதேசங்களில் அவர்கள் சிறுபான்மையினராக்கப்பட்டு அவர்களின் தனித்துவம் பறிபோகும் சூழல் ஏற்படுத்தப் படுகிறது.

- இவ்வாறு தமிழ்த் தேசியக் கூட்டமைப்பு குற்றஞ்சாட்டி உள்ளது. (04ஆம் பக்கம் பார்க்க)

அத்துமீறிய குடியேற்றம் ஜனாதிபதியின் கவனத்துக்கு

ஈ.பி.டி.பி. கொண்டு வந்தது

கொழும்பு, நவ. 12

தென்னிலங்கையில் இருந்து வந்த சிங்கள மக்கள் திடீரென எந்தவித அனுமதியும் இன்றி நாவற்குழியில் குடிசைகள் அமைத்துக் குடியேறி இருப்பதை ஈ.பி.டி.பி. ஜனாதிபதியின் கவனத்திற்குக் கொண்டு வந்துள்ளது. அது குறித்துத் தான் விசாரித்த பின்னர் உரிய நடவடிக்கை எடுப்பார் என ஜனாதிபதி தெரிவித்துள்ளார்.

ஜனாதிபதியுடனான தமது கட்சியின் சந்திப்புக் குறித்து ஈ.பி.டி.பி. நேற்றிரவு விடுத்த அறிக்கையில் தெரிவிக்கப்பட்டுள்ளதாவது:-

இச் சந்திப்பில் பிரதான விடயமாக, தேசிய வீடமைப்பு அதிகார சபைக்குச் சொந்தமான நாவற்குழி நிலத்தில் தென்னிலங்கை மக்கள் சட்ட விரோதமான முறையில் குடியேறியிருக்கும் விடயம் ஜனாதிபதியின் கவனத்திற்குக் கொண்டு வரப்பட்டது.

எந்த மக்கள் சமூகமாக இருப்பினும் அவர்கள் விரும்பிய பிரதேசங்களில் வாழ்வதற்குரிய ஜனநாயக உரிமைக்குத் தாம் மாறானவர்கள் இல்லை என்றும் ஆனாலும் இனங்களுக்கிடையிலான மனக்கசப்புகளை உருவாக்கும் வகையிலான சட்டவிரோதக் குடியேற்றங்கள் இன ஐக்கியத்திற்கு விரோதமான ஒரு நடவடிக்கையாகும் என்றும் ஈ.பி.டி.பி தரப்பால் ஜனாதிபதியிடம் சுட்டிக் காட்டப்பட்டது.

நாவற்குழியில் குடியேறியிருக்கும் தென்னிலங்கை மக்களை ஏற்கனவே சந்தித்திருந்த பாரம்பரிய சிறு கைத்தொழில் அமைச்சர், சிங்கள மக்களின் பிரச்சினை குறித்து ஆராய்ந்து தீர்மானம் (24ஆம் பக்கம் பார்க்க)

நள்ளிரவில் வீட்டுக்குள் புகுந்த இலங்கை இராணுவத்தினர் என் மகனை நாயைப்போல் தறதறவென இழுத்துச் சென்றனர்

நல்லிணக்க ஆணைக்குழு முன் யாழ். வாசி உணர்ச்சிமய சாட்சியம்

யாழ்ப்பாணம், நவ.12

'திருமணமாகி 15 நாள்களே ஆகியிருந்த எனது மகனை இலங்கை இராணுவத்தினர் நள்ளிரவில் வீடுபுகுந்து நாயைக்கொண்டுசெல்வது போன்று தறதறவென இழுத்துச் சென்றனர்.''

- இவ்வாறு நல்லிணக்க ஆணைக்குழுமுன்விக்கிவிக்கி அழுதபடி சாட்சியமளித்தார் நாகலிகங்கம் சத்தியவாகேஸ்வரன்.

கால்நடை அபிவிருத்தி அலுவலரான சத்திய வாகேஸ்வரன், அரியாலை சரஸ்வதி சனசமூக நிலையத்தில் நேற்று இடம்பெற்ற கற்றுக்கொண்ட பாடங்கள் மற்றும் நல்லிணக்க ஆணைக்குழு முன்னிலையில் சாட்சியமளித்தார்.

தனது சாட்சியத்தில் அவர் தெரிவித்ததாவது:-

எனது மகன் ரஜீபன் யாழ்ப்பாணத்தில் உள்ள 'ஐ.ரி.பார்க்' (தகவல் தொழில்நுட்பப் பூங்காவில்) கணினித் தொழில் நுட்பவியலாளராகக் கடமையாற்றி வந்தார்.

அவருக்கு 27.08.2006 அன்று திருமணம் நடைபெற்றது. திருமணம் முடிந்து 15 ஆம் நாள் இரவு 12.40 மணியளவில் இராணுவச் சீருடையுடன் வந்த 15 பேர் கொண்ட குழுவினர் எனது மகனை எந்தவிதக் கேள்வியும் இன்றித் தறதறவென இழுத்துச்சென்றனர்.

எனது மனைவி கதறியழுத போது துவக்குப் பிடியால் அவரை அடித்துத் தள்ளி விட்டு இழுத்துச்சென்றனர். திருநெல்வேலி இராணுவ முகாமில் அப்போதைய பொறுப்பாளராக இருந்த சியால் என்பவரின் தலைமையில் வந்த இராணுவக் குழுவே எனது மகனை இழுத்துச்சென்றது.

இராணுவத்தினர் தான் எனது மகனை இழுத்துச்சென்றனர் என்பதை என்னால் நூறு வீதம் உறுதிப்படுத்த முடியும். சியால் என்ற இராணுவப் பொறுப்பாளரை எனக்கு (04ஆம் பக்கம் பார்க்க)

மேலும் சாட்சியங்கள் 3ஆம் பக்கத்தில்

நல்லிணக்க ஆணைக்குழுவின் முன்பாகச் சாட்சியம் அளிக்கிறார் யோகரத்தினம் யோகியின் மனைவி.(14)

மழையால் தாமதம்

யாழ்ப்பாணம், நவ.12

கற்றுக்கொண்ட பாடங்கள் மற்றும் நல்லிணக்க ஆணைக்குழுவின் விசாரணைகள் யாழ்ப்பாணத்தில் நேற்று ஆரம்பமாகின. 80 பேர் சாட்சியமளித்தனர்.

திட்டமிட்டபடி காலை அமர்வு இடம் பெறவில்லை. கொழும்பில் கடும் மழை என்பதால் விமானப்பயணத்தில் ஏற்பட்ட தாமதம் காரணமாக ஆணைக் குழுவின் தலைவர் உட்பட முக்கிய உறுப்பினர்கள் பிற்பகல் 3 மணிக்கே யாழ்ப்பாணம் வந்து சேர்ந்தனர். அதன் பின்னர் அமர்வுகள் இடம் பெற்றன.

குருநகர் கலாசார மண்டபத்தில் ஏற்பாடு செய்திருந்த முதலாம் அமர்வு விசாரணைகள் ஒத்திவைக்கப்பட்டன. இதனால் அங்கு சாட்சியமளிக்கக் (24ஆம் பக்கம் பார்க்க)

கொழும்பில் அடை மழையினால் 60 ஆயிரம் குடும்பங்கள் பாதிப்பு

கொழும்பு, நவ. 12

கொழும்பு மாவட்டத்தில் கொட்டித் தீர்த்த மழையால் கொழும்பு நகரம் ஸ்தம்பித்தது. வெள்ளத்தில் வீதிகள் மூழ்கியதால் போக்குவரத்து ஸ்தம்பித்தது. வெள்ளம் காரணமாக 60 ஆயிரம் குடும்பங்களைச் சேர்ந்த இரண்டு லட்சம் பேர் பாதிக்கப்பட்டுள்ளனர். பாடசாலைகள் மூடப்பட்டன.

அடைமழைக்கு மத்தியில் நாரஹேன்பிட்டி, பாபரே மாவத்தையில் நடந்துசென்றுகொண்டிருந்த 25 வயது இளைஞர் ஒருவர் வெள்ளத்தில் வீழ்ந்து உயிரிழந்துள்ளார் எனத் தெரிவிக்கப்படுகின்றது.

அரச ஊழியர்களுக்கு அரை நாள் விடுமுறை வழங்கப்பட்டது. வெள்ள நிவாரணத்துக்காக கொழும்பு மாவட்டத்துக்கு மாத்திரம் ஒரு கோடி ரூபாவை அரசு ஒதுக்கியுள்ளது.

அடை மழை: 18 வருடங்களுக்குப் பின்னர் கொழும்பு மாவட்டத்தில் 440.02 மில்லி மீற்றர் மழை பெய்துள்ளது. 1992 ஆம் ஆண்டு ஜூன் 4ஆம் திகதி 493.07 மில்லி மீற்றர் மழை பெய்தமை குறிப்பிடத்தக்கது.

வீதிகள் மூழ்கின: மழை காரணமாக கொழும்பு நகரின் முக்கிய பல வீதிகள் நீரில் மூழ்கின. போக்குவரத்து (24ஆம் பக்கம் பார்க்க)

அளவெட்டியில் இளைஞன் மீது சூடு

யாழ்ப்பாணம்,நவ.12

அளவெட்டி, அளகொல்லைப் பிள்ளையார் கோவில் முன்றலில் வைத்து இளைஞர் ஒருவர் நேற்று மோட்டார் சைக்கிளில் வந்த இருவரால் சுடப்பட்டு படுகாயமடைந்தார். சிகிச்சைக்காக அவர் யாழ்.போதனா வைத்தியசாலையில் அனுமதிக்கப்பட்டார்.

இந்தச்சம்பவம் நேற்று மாலை 5.30 மணிக்கு இடம் பெற்றுள்ளது. நீண்ட நாள்களின் பின்னர் (24ஆம் பக்கம் பார்க்க)

Digitized by Noolaham Foundation
noolaham.org | aavanaham.org

செல்வச்சந்நிதிச் சூரன்போரில்

கற்பூரச் சட்டிக்குள் விழுந்ததில் ஐந்து பேருக்கு எரிகாயங்கள்

யாழ்ப்பாணம், நவ.12

செல்வச்சந்நிதி ஆலயத்தில் நேற்று சூரன்போர் இடம்பெற்றுக் கொண்டிருந்த வேளை சன நெரிசலால் கற்பூரச்சட்டிக்குள் விழுந்து 5 பேர் காயமடைந்துள்ளனர்.

இவர்களில் 4 பேர் சிறுகாயங்களுக்கும், ஒருவர் படுகாயமும் உற்ற நிலையில் வல்வெட்டித் துறை ஆதார வைத்திய சாலையில் அனுமதிக்கப்பட்டுள்ளனர்.

இதில் படுகாயமடைந்த தாளையடியைச் சேர்ந்த சவுந்தரராஜன்-துவாரகன் (வயது19) என்பவர் தொடர்ந்து சிகிச்சை பெற்று வருகின்றார். மற்றைய நால்வரும் சிகிச்சைபெற்றுத் திரும்பியுள்ளனர். (த-10-236)

சம்காரம்...

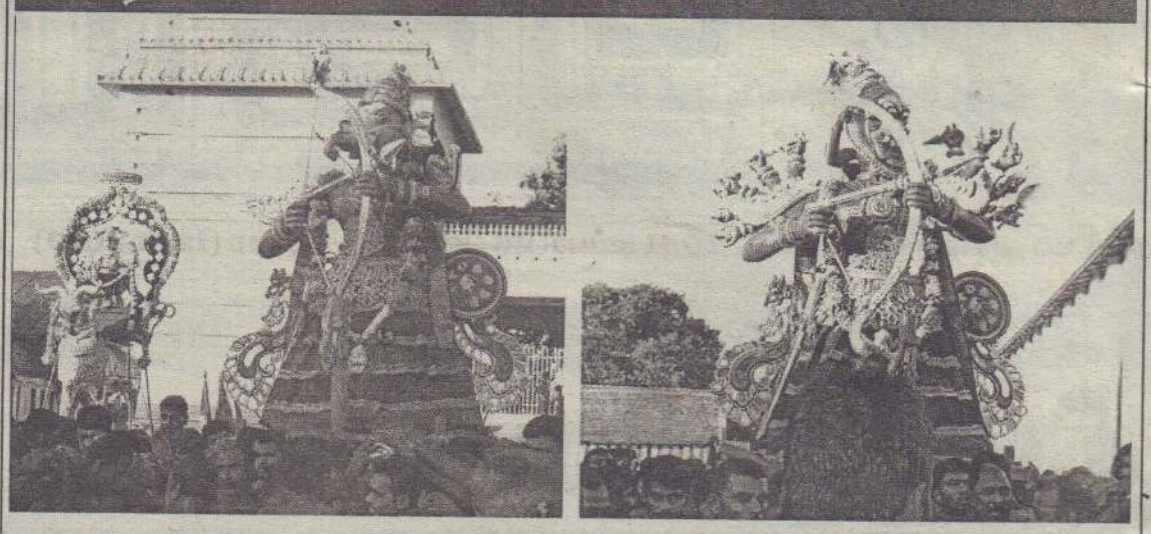

அழிந்தது ஆணவம்: நல்லூர் கந்தசுவாமி ஆலயத்தில் நேற்று இடம்பெற்ற சூரன்போர் நிகழ்வில் முருகப்பெருமான் எழுந்தருளி சூரசம்காரம் செய்வதை படங்களில் காணலாம்.

காப்புறுதி நிதியத்திலிருந்து அரசுக்கு 200 கோடி ரூபா

வரவு, செலவுத் திட்டப் பற்றாக்குறையை நீக்க

வரவு - செலவுத் திட்டப் பற்றாக்குறையை நிரப்புவதற்கு தேசிய காப்புறுதி பொறுப்பு நிதியத்திலிருந்து 200 கோடி ரூபா அரசுக்கு வழங்கப்படவுள்ளதாக நிதியத்தின் தலைவர் சேனக்க அபேகுணசேகர ஊடகமொன்றுக்குத் தெரிவித்துள்ளார்.

அரச வளங்கள் மற்றும் சொத்துக்களின் காப்புறுதிச் செயற்பாடுகள் மற்றும் காப்புறுதி நிறுவனங்களை மறுகாப்புறுதி செய்வதன் மூலம் பெறப்பட்டுள்ள இலாபமீட்டிக் கொள்ளப்பட்ட நிதி வளத்திலிருந்து அரசுக்கு இந்த நிதி வழங்கப்பட்டுள்ளதாகத் தெரிவிதுள்ள அபேகுணசேகர, கடந்த 10 மாத காலத்துக்குள் 270 கோடி ரூபா இலாபத்தை ஈட்டிக்கொள்ளும் அளவுக்கு தேசிய காப்புறுதி பொறுப்பு நிதியம் திறன் பெற்றிருந்ததாகவும் தெரிவித்துள்ளார்.

அத்துடன், 10 லட்சங்கள் வரையான அரச ஊழியர்களது உள்ளகக் காப்புறுதிகளை வழங்குவதும், வெளிநாடுகளுக்குச் செல்லும் இலங்கையர்களைக் காப்புறுதி செய்வதும் தேசிய காப்புறுதி பொறுப்பு நிதியத்தின் பொறுப்புக்களே எனவும் அவர் தெரிவித்தார். (த-22)

அமைச்சர்கள், எம்.பி.க்களை கண்காணிக்க விசேட குழு

கொழும்பு,நவ.12

பாதுகாப்புடன் சம்பந்தப்பட்ட அதிகாரம் படைத்த பிரமுகரொருவரின் பணிப்பின்பேரில் அரச தரப்பின் அனைத்து நாடாளுமன்ற உறுப்பினர்கள், அமைச்சர்கள் ஆகியோரின் நடமாட்டங்கள் மற்றும் நடவடிக்கைகளைக் கண்டறிந்து தகவல் வழங்குவதற்கெனப் பயங்கரவாத விசாரணைப் பிரிவின் அதிகாரிகள் நியமிக்கப்பட்டுள்ளதாகத் தெரியவருகிறது.

இதற்கமைய, நாடாளுமன்ற உறுப்பினர்களும் அமைச்சர்களும்கீழ்மட்டத்தில் மேற்கொண்டுவரும் செயற்பாடுகளைத் தேடிக் கண்டறிதல், அவர்கள் தொடர்புகளைப் பேணிவரும் நபர்களின் விவரங்களைச் சேகரிக்கும் பொறுப்பு ஆகியன மேற்படி பயங்கரவாத விசாரணைப் பிரிவு அதிகாரிகளிடம் ஒப்படைக்கப்பட்டுள்ளதாகத் தெரியவருகின்றது.

இதற்கென ஒவ்வொரு அமைச்சர்களுக்கும் பொறுப்பாகச் செயற்படுவதற்கு வெவ்வேறு அதிகாரிகளும், அதிகாரிகள் குழுக்களும் நியமினம் செய்யப்பட்டுள்ளதுடன் இந்தக் கண்காணிப்புச் செயற்பாடுகளைத் திறம்பட மேற்கொள்வதற்கு வசதியாக இதுவரை பயங்கரவாதச் செயற்பாடுகளைக் கண்டறிந்து தகவல் வழங்கிய பயங்கரவாத விசாரணைப் பிரிவின் வியூகம் கூட மாற்றி அமைக்கப்பட்டுள்ளதாகவும் அதன் உள்ளகத் தகவல்கள் தெரிவிக்கின்றன.

இந்தப் புதிய நிலைப்பாட்டோடு பயங்கரவாத விசாரணைப் பிரிவின் அதிகாரிகள் நாடாளுமன்ற உறுப்பினர்களும் அமைச்சர்களும் தொடர்புகளைப் பேணி வரும் நபர்கள், அமைச்சர்களின் செயற்பாடுகளுடன் சம்பந்தப்படும் நபர்களைத் தேடிக் கண்டறிந்து அவர்களிடமிருந்து தகவல்களைச் சேகரித்துக் கொள்ளும் நடவடிக்கைகளை ஆரம்பித்துள்ளதாகவும் மேலும் தெரியவருகிறது. (த-22)

பிரதி அமைச்சர் மஹிந்தானந்தவுக்கு அமைச்சரவை அந்தஸ்துள்ள பதவி

கொழும்பு, நவ. 12

பிரதி அமைச்சர் மஹிந்தானந்த அளுத்கமகேவுக்கு அமைச்சரவை அந்தஸ்துள்ள அமைச்சுப் பதவி கிடைக்கலாம் என டலஸ் அழப்பெரும நேற்று சோதிடம் கூறினார்.

இலங்கை தொழிற்பயிற்சி அதிகாரசபையின் நாவலப்பிட்டி கிளையை நேற்று அமைச் சர் திறந்துவைத்தார். இதனையடுத்து, நடைபெற்ற வைபவத்தில் கலந்துகொண்டு உரையாற்றியபோதே அமைச்சர் மேற் கண்டவாறு தெரிவித்தார்.

அவர் அங்கு மேலும் கூறியவை வருமாறு:-

நேற்றுக் காலைப் பத்திரிகைகளில், புதிய அமைச்சர்கள் பலர் நியமிக்கப்படுவார்கள் என்று எழுதப்பட்டிருந்ததை நான் பார்த்தேன். அது உண்மையா என்று எனக்குத் தெரியாது. அந்த செய்தி உண்மையாக இருந்தால் உங்கள் பிரதி அமைச்சர் மஹிந்தானந்த அளுத்கமகே தொழிற்பயிற்சித் துறைக்குப் பொறுப்பான

- தேசிய இளைஞர் சேவை மன்றத்துக்கும் பொறுப்பான இளைஞர் விவகார பிரதி அமைச்சராகக் கலந்துகொள்ளும் இறுதிக் கூட்டம் இதுவாக இருக்கலாம்.

இந்த அமைச்சை ஜனாதிபதி புதியதொரு நோக்கத்துக்காகவே உருவாக்கினார். அவ்வாறு உருவாக்கப்பட்ட இவ் வமைச்சு மஹிந்தானந்த அளுத்கமகேயின் நிர்வாகத்தின்கீழ் நடவடிக்கைகளை முன்னெடுக்க வேண்டும் என்று நான் பிரார்த்திக்கின்றேன். - இப்படி அவர் தெரிவித்தார். (சி)

அடிக்கல் நடும் நிகழ்வு

யாழ்ப்பாணம்,நவ.12

கோப்பாய் நாவலர் மகாவித்தியாலயக் கட்டடத்துக்கான அடிக்கல் நடும் நிகழ்வு நாளை மறுதினம் ஞாயிற்றுக்கிழமை காலை 9மணிக்கு இடம்பெறும் என தெரிவிக்கப்படுகின்றது.

இந்நிகழ்வு இம் மாதம் 16ஆம் திகதி இடம்பெறும் என முன்னர் தெரிவிக்கப்பட்டிருந்தமை குறிப்பிடத்தக்கது. (த-204-15)

பரிசளிப்பு விழாக்கள்

வடமராட்சி,நவ.12

பருத்தித்துறை வட இந்து மகளிர் கல்லூரி வருடாந்த பரிசளிப்பு விழா நாளை மறுதினம் ஞாயிற்றுக்கிழமை காலை 9 மணிக்கு அதிபர் திருமதி செங்கமலம் பாலேந்திரா தலைமையில் நடைபெறவுள்ளது.

இவ்விழாவில் பிரதம விருந்தினராக பாரம்பரிய கைத்தொழில்கள் மற்றும் சிறுதொழில் முயற்சி அபிவிருத்தி அமைச்சரும் சிறப்பு விருந்தினராக வடமராட்சி வலயக் கல்விப்பணிப் பாளர் வ.செல்வராசா அவர்களும் கலந்துகொள்வர்.

* * *

வடமராட்சி,நவ.12

தொண்டமானாறு வீரகத்திப்பிள்ளை மகாவித்தியாலய வருடாந்த பரிசளிப்பு விழா நாளை மறுதினம் ஞாயிற்றுக்கிழமை முற்பகல் 10 மணிக்கு நடைபெறவுள்ளது.

அதிபர் வ.கணேசமூர்த்தி தலைமையில் நடைபெறும் இவ்விழாவில் பாரம்பரிய கைத்தொழில் மற்றும் சிறுதொழில் முயற்சி அபிவிருத்தி அமைச்சர் கலந்து கொள்வார்.

சிறப்பு விருந்தினர்களாக வடமராட்சி வலயக் கல்விப் பணிப்பாளர் வ.செல்வராசா, பருத்தித்துறை கோட்டக் கல்வி அதிகாரி பா.இரகுநாதன் ஆகியோர் கலந்து கொள்வர். (த-201-236)

இராணுவத்தின் ஏற்பாட்டில் மாணவருக்குக் கருத்தரங்கு

யாழ்ப்பாணம், நவ.12

யாழ்.குடாநாட்டில் குறைந்த வளங்களைக் கொண்ட பாடசாலைகளில் கல்விகற்கும் ஜீ.சீ.ஈ சாதாரணதர மாணவர்களுக்கு இராணுவத்தினரின் ஏற்பாட்டில் கணித,விஞ்ஞான பாடங்களுக்கான இலவசக் கருத்தரங்கு நாளையும் நாளை மறுதினமும் யாழ்.வீரசிங்கம் மண்டபம், வேம்படி மகளிர் கல்லூரி ஆகிய இடங்களில் நடைபெறவுள்ளது.

நாளை சனிக்கிழமை கணித பாட கருத்தரங்கும், மறுநாள் ஞாயிற்றுக்கிழமை விஞ்ஞான பாடக்கருத்தரங்கும் நடைபெறும். இதில் மாணவர்களுக்கு மாதிரி வினாத்தாள்கள் இலவசமாக வழங்கப்படுவதுடன், மதிய போசனமும் வழங்க ஏற்பாடுகள் செய்யப்பட்டுள்ளன.

கருத்தரங்கு யாழ். பாதுகாப்புப் படைத்தளபதி மேஜர் ஜெனரல் மகிந்த ஹத்துருசிங்கவின் பணிப்பில் 51 ஆவது படையணித் தலைமையகத்தின் மேற்பார்வையில் 512 ஆவது படைப்பிரிவும், யாழ். மேலதிக மாகாணக்கல்விப் பணிப்பாளரும் இணைந்து ஏற்பாடு செய்துள்ளனர்.

இந்த இலவச க்கருத்தரங்கில் சம்பந்தப்பட்ட பாடசாலை மாணவர்களைக் கலந்துகொண்டு பயன்பெறுமாறு கேட்கப்பட்டுள்ளது. (த-10)

காணி உரிமம் வழங்கப்படவில்லை; வீட்டுத்திட்டம் கைநழுவும் நிலை

கொழும்புத்துறை, நவ.12

மணியம்தோட்டத்தில் மீளக்குடியமர்ந்தோரில் நூற்றுக்கு மேற்பட்ட குடும்பங்களுக்கு குடியிருப்புக்களின் உரிமம் இதுவரை வழங்கப்படாமையால் வீட்டுத்திட்ட உதவிகள் கிடைக்கும் சாத்தியமற்ற இக்கட்டான நிலை காணப்படுவதாக மக்கள் தெரிவிக்கின்றனர்.

இப் பகுதியில் 25 வருடங்களுக்கு மேலாகத் தாம் வசித்த போதும் தற்போது வழங்கப்பட்டு வரும் அரை நிரந்தர வீடுகள் காணி உரிமம் இன்மையால் கிடைக்கவில்லையென தெரிவிக்கின்றனர்.

நிலச் சுவீகரிப்புச் சட்டத்தின் கீழ் தனி நபரொருவருக்குச் சொந்தமான மேற்படி நிலப்பரப்பு அரசால் சுவீகரிக்கப்பட்டு 35 வருடங்களுக்கு முன்னர் காணிகள் அற்ற குடும்பங்களுக்கு பகிர்ந்தளிக்கப்பட்டது.

யாழ். செயலகத்தால் ஒரு தொகுதி குடியிருப்பாளர்களுக்கு காணி உறுதிகள் வழங்கப்பட்டிருந்தவேளையில் 1995 ஆம் ஆண்டு இடப்பெயர்வுடன் காணி உரிமம் வழங்குவது தடைப்பட்டது.

தற்போது தாம் மீளக்குடியமர்ந்த போது கிடைக்கும் உதவிகளை காணி உரிமம் இல்லாதோர் பெறமுடியாத துர்ப்பாக்கிய நிலை தோன்றியுள்ளதாக குடியிருப்பாளர்கள் கூறுகின்றனர்.

அரை நிரந்தர வீடுகளை அடுத்து நிரந்தர வீடுகள் அமைக்கும் திட்டம் மேற்கொள்ளப்படவுள்ள நிலையில் இப்பகுதியில் வசித்தமைக்கான ஆவணங்கள் உள்ளபோதும் உரியவர்கள் காணி உரிமத்தை வழங்க ஆவன செய்ய வேண்டுமென கேட்டுள்ளனர். (த-201-135)

யாழ்ப்பாண புவியியலாளர் சங்கம் விரைவில் அங்குரார்ப்பணம்

யாழ்ப்பாணம், நவ.12

யாழ். பல்கலைக் கழகத்தின் புவியற்றுறையில் கல்விகற்று வெளியேறிய புவியியல் பட்டதாரிளை ஒன்றிணைக்கும் பொருட்டு யாழ்.பல்கலைப் புவியியலாளர் சங்கம் அங்குரார்ப்பணம் செய்யப்படவுள்ளது.

இதற்கான நடவடிக்கைகளை யாழ்.பல்கலைக் கழகப் புவியியல் துறையினர் மேற் கொண்டுள்ளனர்.

சங்கத்தை ஆரம்பிப்பதற்கான முதற்கட்ட நடவடிக்கையாக யாழ்.பல்கலைக் கழகப் புவியல் துறையில் கற்று வெளியேறியவர்களின் விவரங்கள் சேகரிக்கப்படவுள்ளன.எனவே புவியல் துறையில் கல்விகற்று வெளியேறிய புவியியல் பொதுக் கலைமாணி, சிறப்புக் கலைமாணி பட்டதாரிகள் தமது விவரங்களைத் தலைவர், புவியியல் துறை, யாழ் பல்கலைக்கழகம், யாழ்ப்பாணம் என்ற முகவரிக்கு அல்லது நா.பிரதீபராஜா, புவியியல் துறை, யாழ் பல்கலைக்கழகம், யாழ்ப்பாணம் என்ற முகவரிக்கு அல்லது npira theeparajah@gmail.com என்ற மின்னஞ்சல் முகவரிக்கு அனுப்பி வைக்குமாறு அறிவிக்கப்பட்டுள்ளது.

பெயர், வதிவிட முகவரி, தொலைபேசி இலக்கம், மின்னஞ்சல் முகவரி, பட்டம் பெற்ற ஆண்டு, தொழில், தொழில் செய்யும் இடம் ஆகிய விவரங்களை அனுப்பி வைக்குமாறு யாழ். பல்கலைக்கழக புவியியற்றுறைத் தலைவர் பேராசிரியர் எஸ்.ரி. பி. இராஜேஸ்வரன் அறிவித்துள்ளார். (த)

Digitized by Noolaham Foundation.
noolaham.org | aavanaham.org

யோகி, புதுவை, திலகர் உட்பட 50 பேரை இராணுவத்தினர் பஸ்ஸில் ஏற்றிச் சென்றனர்

கண்டுபிடித்து மீட்டுத் தாருங்கள் என யோகியின் மனைவி உருக்கம்

யாழ்ப்பாணம், நவ.12

''தமிழீழ விடுதலைப் புலிகளின் மூத்த உறுப்பினர்களான யோகரத்தினம் யோகி, புதுவை இரத்தினதுரை, லோறன்ஸ் திலகர், பேபி சுப்பிரமணியம் ஆகியோர் உட்பட 50 பேரை முல்லைத்தீவு வட்டுவாகலில் வைத்து இராணுவத்தினர் பஸ் ஒன்றில் ஏற்றிக்கொண்டு சென்றதை நான் எனதுகண்களால்கண்டேன்.எனது கணவரை எங்கிருந்தாலும் மீட்டுத் தாருங்கள்.''

- இவ்வாறு விடு தலைப் புலிகள் இயக்கத்தின் மூத்த உறுப்பினர்களில் ஒருவரான யோகரத்தினம் யோகியின் மனைவி திருமதி ஜெயவதிகற்றுக்கொண்ட பாடங்கள் மற்றும் நல்லிணக்க ஆணைக்குழு முன் நேற்றுச் சாட்சியளித்தனர்.

அரியாலை சரஸ்வதி சன சமூக நிலையத்தில் நேற்று மாலை 4.12 மணியளவில் இடம்பெற்ற சாட்சியத்தின் போதே அவர் மேற்கண்டவாறு தெரிவித்தார்.

''வன்னிப் பகுதியில் இறுதி நேரத்தில் இடம்பெற்ற யுத்தத்தின்போது நானும், எனது கணவனும் பிள்ளைகளும் சிக்கிக் கொண்டோம். 17.05.2009 அன்று வட்டு வாகலில் இராணுவக் கட்டுப்பாட்டுப் பகுதிக்குச் சென்றோம். 17.05.2009 அன்று அனைவரையும் சரணடையுமாறு இராணுவத்தினர் ஒலிபெருக்கி மூலம் அறிவித்துக்கொண்டிருந்தனர். அதனால் எனது கணவரும் இராணுவத்தினரிடம் சரணடைந்தார்'' - என்றார்.

அப்போது நல்லிணக்க ஆணைக்குழுவின் தலைவர் குறுக்கிட்டு ''உங்களது கணவர் எல்.ரி.ரி.ஈ. அமைப்புடன் தொடர்புடையவரா?'' என்று கேட்டார்.

''ஆம். அவர் புலிகள் அமைப்பின் அரசியல் பிரிவைச் சேர்ந்தவர்'' என்று பதிலளித்தார்.

''உங்கள் கணவருடன் பஸ்ஸில் அழைத்துச் செல்லப்பட்ட ஏனையவர்களை உங்களால் அடையாளம் காண முடிந்ததா?'' என்று ஆணைக்குழுவின் தலைவர் கேட்டதற்கு...

''கவிஞர் புதுவை இரத்தினதுரை, லோறன்ஸ் திலகர், பேபி சுப்பிரமணியம் ஆகியோர் மட்டும் தெரியும்'' -என்றார் ஜெயவதி.

''நீங்கள் குறிப்பிட்ட நபர்கள் எல்.ரீ.ரீ.ஈ. அமைப்புடன் தொடர்புடையவர்களா? அப்படியானால் எந்தத் துறையைச் சேர்ந்தவர்கள்'' என்றார் ஆணைக்குழுவின் தலைவர்.

''ஆம். புதுவை இரத்தினதுரை கலைத்துறை, பேபி சுப்பிரமணியம் - கல்வித்துறை, லோறன்ஸ் திலகர் - அரசியல் துறையைச் சேர்ந்தவர்கள்'' என அவருக்கு பதிலளிக்கப்பட்டது.

இதேவேளை - விடுதலைப் புலிகளின் மூத்த உறுப்பினர்களில் ஒருவரான கவிஞர் புதுவை இரத்தினதுரையின் மனைவி திருமதி ஸ்ரீரஞ்சினி சாட்சிய மளிக்கையில் தெரிவித்ததாவது:-

எனது கணவரும் நானும் பிள்ளைகளும் 2009ஆம் ஆண்டு மே மாதம் 17ஆம் திகதி இராணுவக் கட்டுப்பாட்டுப் பகுதியான வட்டுவாகல் பிரதேசத்திற்கு வந்து சேர்ந்தோம்.

எனது கணவரும் பிரான்சிஸ் ஜோசப் அடிகளாருடன் சேர்ந்து இராணுவத்தினரிடம் சரணடைந்தனர். அவர்கள் இருவரையும் சரணடைந்த ஏனையவர்களுடன்பஸ் ஒன்றில் ஏற்றிக்கொண்டு சென்றனர். அன்றிலிருந்து அவரைப்பற்றிய தகவல்கள் இன்று வரை எனக்குக் கிடைக்கவில்லை.

எனது கணவருக்கு 62 வயதாகிவிட்டது. அவருக்கு நீரிழிவு நோய் உள்ளது. தயவுசெய்து அவர் எங்கு உள்ளார் என்ற தகவலையாவது எனக்கு அறியத் தந்து அவரை விடுதலை செய்வதற்கு உதவி செய்யுங்கள் - என்றார். (உ-9-14)

இராணுவ சிவில் அலுவலகம் சென்ற எனது மகன் வீடு திரும்பவேயில்லை

தாய் உருக்கமான சாட்சியம்

யாழ்ப்பாணம்,நவ.12

''கிளியரன்ஸ்' எடுக்க நானும் எனது மகனும், அவரது மனைவியும் பிள்ளையும் யாழ். சிவில் அலுவலகத்திற்குச் சென்றபோது அங்கு எனது மகன் காணாமல் போனார்'' இவ்வாறு சாட்சியமளித்தார் நல்லூரைச்சேர்ந்த தர்மரட்ணம் புவனேஸ்வரி.

தனது மகனான தர்மரட்ணம் சிவசூரியகுமார் காணாமல் போன சோகக் கதையை அவர் நல்லிணக்க ஆணைக்குழு முன்பாக கண்ணீருடன் விவரித்தார்.

அரியாலை சரஸ்வதி சன சமூக நிலையத்தில் நேற்று அவர் சாட்சியமளித்தார். அவர் அங்கு மேலும் தெரிவித்ததாவது:-

கொழும்பு செல்வதற்கான 'கிளியரன்ஸ்' எடுப்பதற்காக 17.11.2006 அன்று யாழ். சிவில் அலுவலகத்திற்கு நண்பகல் 12.30 மணியளவில் எனது மகனுடன் சென்றேன். எனது மருமகளும் பேரப்பிள்ளையும் கூடவே வந்தனர். நானும் மருமகளும் வெளியே நின்றோம். மகன் சிவில் அலுவலகத்திற்குள் சென்றார்.

உள்ளே சென்ற எனது மகன் நீண்ட நேரமாகியும் திரும்பி வரவில்லை. அவரைத்தேடி உள்ளே சென்றோம் முதலில் அங்கு நின்ற அதிகாரியொருவர் கொஞ்சம் பொறுங்கள் என்று எங்களிடம் கூறினார். சற்று நேரம் பொறுமையாக இருந்து விட்டு பிற்பகல் 3 மணிக்கு மீண்டும் உள்ளே சென்று அங்கு நின்றவர் களைக் கேட்டேன்.

''பெரியதுரை வந்தவுடன் விசாரணைமுடிய அனுப்புகிறோம். நீங்கள் போய் மாலை 6மணிக்கு வாருங்கள்'' என்று கூறியனுப்பினார்கள்.

நானும் எனது மருமகளும் வீடு போய் திரும்பவும் அந்த சிவில் காரியாலயத்திற்குச் சென்ற போது ''உங்களது மகனுக்கு கிளியரன்ஸ் கொடுத்து அனுப்பிவிட்டாச்சு'' என்று கூறினார்கள்.

எனது மகன் சென்ற சைக்கிள் அந்தச் சிவில் காரியாலய வாசலில் அப்போதும் நின்றதை அவதானித்தேன் - என்றார். ஆணைக் குழுவின் தலைவர் குறுக்கிட்டு ''நீங்கள் சிவில் அலுவலகம் என்று எதனைக் குறிப்பிடுகிறீர்கள்?'' என்று கேட்டார். அதற்கு அவர் '' இராணுவ முகாம் - என்றார்.

''எந்த இராணுவமுகாம் என்று மீண்டும் கேட்டார்'' ஆணைக் குழுத் தலைவர்.

அதற்கு ''ஸ்ரீலங்கா இராணுவம்'' என்று பதிலளித்தார் புவனேஸ்வரி.

தொடர்ந்தும் அவர் சாட்சியமளித்தார் ''எனது மகன் யாழ். சிவில் அலுவலகத்திலேயே காணாமல் போனார்'' இதுபற்றி மனித உரிமைகள் ஆணைக்குழுவின் யாழ்.அலுவலகத்தில் முறைப்பாடு செய்தோம். அவர்கள் வந்து எனது மகனின் சைக்கிளை சிவில் அலுவலக வாசலில் வைத்துப் படமெடுத்தனர். பின்னர் சைக்கிளை ஒப்படைத்துச் சென்றனர்.

எனது மகன் ஆரியகுளம் சந்தியில் ஆட்டோ 'பாட்ஸ்' கடையொன்றை நடத்திவந்தவர். எனது நான்கு வயது பேத்தி எனது தந்தை லண்டனில் இருப்பதாகவும் அவர் திரும்பி வருவார் என்ற நம்பிக்கையுடனும் இன்னும் இருக்கிறார்.

தயவு செய்து எனது மகன் எங்கிருந்தாலும் கண்டுபிடித்துத் தாருங்கள்'' என்றார் மன்றாட்டமாக. (உ-9-14)

சஷ்டி விரதத்துடன் பல மணிநேரம் காத்திருந்து கோப்பாய் மக்கள் சாட்சி

அச்சுவேலி,நவ.12

நீர்வேலியில் பல மணிநேரம் காத்திருந்து கற்றுக்கொண்ட பாடங்கள் மற்றும் நல்லிணக்க ஆணைக்குழு முன்னிலையில் மக்கள் தமது உணர்வுகளை வெளிப்படுத்திய நிலையில் சாட்சியங்களை பதிவு செய்தனர்.

வலி.கிழக்குப் பிரதேச செயலர் பிரிவு மக்களின் சாட்சியங்களைப் பதிவுசெய்வதற்கு, பாதிப்புக்கு உள்ளாகிய மக்கள் பிற்பகல் 2.00 மணியில் இருந்து காத்திருந்தனர். சாட்சியம் அளிக்க வந்தவர்களில் பெரும்பாலானோர் பெண்கள். இவர்கள் தமது கந்த சஷ்டி விரதங்களையும் நிறைவு செய்யாத நிலையில் பலமணி நேரம் காத்திருந்தனர்.

நீர்வேலி கந்தசாமி கோயிலடியில் உள்ள திருமுருகன் திரு மண மண்டபத்தில் விசாரணைகள் இரவு 7.55 மணிக்கு ஆரம்பமாகின. விசாரணையின்போது வலி.கிழக்கு பிரதேச செயலர் மகாலிங்கம் பிரதீபன் மற்றும் யாழ்.மாவட்ட அரச அதிபர் திருமதி இமெல்டா சுகுமார் ஆகியோரும் பிரசன்னமாகியிருந்தனர். பாதிப்புகளுக்கு உள்ளாகிய 37 பேர் சாட்சியங்களைப் பதிவுசெய்வதற்குக் காத்திருந்தனர். நள்ளிரவு வரை விசாரணை நடைபெற்றது.

முதலாவதாகசாட்சியம்அளித்த சாந்திரகுமார் ஜெயமதி தோளில் தனது 4 வயது மகனை சுமந்த நிலையில் கண்ணீர் மல்க சாட்சியமளித்தார்.

தனது கணவர் முருகன் சந்திரகுமார் 2007 ஆம் ஆண்டு டிசம்பர் மாதம் 15ஆம் திகதி ஆயுத தாரிகளால் வீட்டிலிருந்து அழைத்துச் செல்லப்பட்டார் எனவும் அவர் உயிருடன் இருக்கிறார் என்ற முழு நம்பிக்கையுடன் வாழ்ந்துகொண்டிருக்கிறார் என்றும் கணவனை நிச்சயம் மீட்டுத்தருவீர்கள் என்ற நம்பிக்கையுடன் தனது கருத்துக்களை முன்வைக்கிறார் என்றும் அவரை மீட்டுத் தரவேண்டும் என்றும் வேண்டிக்கொண்டார்.

ஆணைக்குழு அவரிடம் பொருத்தமான ஆவணங்களை கோரிப் பெற்றுக்கொண்டது. உரிய முறையில் நடவடிக்கைகளை மேற்கொள்வதாகவும் ஆணைக்குழு உறுப்பினர்கள் ஆறுதல் கூறினர்.

கதிரிப்பாய் வீரபத்திரர் கோயிலடியைச் சேர்ந்த திருமதி சரோஜினி ஸ்ரீபவன் தனது கணவன் நாகமுத்து ஸ்ரீபவன் பட்டப் பகலில் புத்தூர் - மட்டுவில் வீதியில் சீருடை தரித்த ஆயுத தாரிகளால் கடத்தப்பட்டது தொடர்பாக சாட்சியமளித்தார்.

2006.04.24 ஆம் திகதி தென்மராட்சி, பனை தென்னை வள அபிவிருத்திக் கூட்டுறவுச் சங்கத்துக்கு சைக்கிளில் கடமைக்குச் சென்றுகொண்டிருக்கும் போது அவர் கடத்தப்பட்டார் எனவும் கடமையின் நிமித்தம் கணிசமான தொகைப் பணம் அவரால் எடுத்துச் செல்லப்பட்டதாகவும் அவர் தெரிவித்தார். அவரை சீருடை தரித்தவர்கள் கடத்திச் செல்வதை வயலில் வேலை செய்துகொண்டிருந்த விவசாயிகள் பலர் நேரில் கண்டு தகவல் தெரிவித்தனர் எனவும் கூறினார்.

''கணவர் உயிருடன் இருக்கிறார் என்ற நம்பிக்கையுடன் உயிர் வாழ்கிறேன். அவர் எங்கு இருக்கிறார் எனத் தேடிக் கண்டுபிடித்துத் தாருங்கள்'' - என்றார்.

இளம் பெண் மகேந்திரராசா துளசிகா தனது சாட்சியத்தில் தெரிவித்ததாவது:

2009.05.17ஆம் திகதி வன்னியிலிருந்து வவுனியாவுக்குத் திரும்பிய வேளையில் ஓமந்தை தடைமுகாமில் எனது கணவர் கந்தசாமி மகேந்திரராசாவை இராணுவத்தின் புலனாய்வுப் பிரிவினர் மறித்து அழைத்துச் சென்றனர். பின்னர் அவர் சரணடைந்தார் என ஒலிபெருக்கி மூலம் அறிவிக்கப்பட்டு அவரைப் போல ஏனையவர்களையும் சரணடையுமாறு அறிவிக்கப்பட்டது.

ஓமந்தை தடைமுகாமில் தங்கியிருந்த வேளையில் இராணுவத்தினர் அவரை விசாரணை செய்வதையும் அவதானிக்க முடிந்தது. அதன் பின்னர் இதுவரை எனது கணவர் தொடர்பாக எந்த விபரமும் எனக்குத் தெரியாது. நீங்கள் தான் கண்டறிந்து தரவேண்டும் - எனக் கேட்டுக்கொண்டார். (உ-11)

படிப்பினைகளின் சாட்சிகள்:

குருநகரில் காத்திருந்த மக்கள்

சாட்சிகளை பதிவு செய்யும் ஆணைக்குழு

அரியாலையில் சாட்சியளித்த மக்கள்

Digitized by Noolaham Foundation.
noolaham.org | aavanaham.org

நள்ளிரவில்...

(முதலாம் பக்கத் தொடர்ச்சி)

நன்கு தெரியும். அவர் எனது வீட்டுக்கு வந்து மகனை இழுத் துச்சென்ற போது எனது முகத்துக்கு 'லேசர்' லைற்றால் அடித்தார்.

இராணுவ அதிகாரி தான் எனது மகனைக் கடத்தினார் என்பதை அன்றைய சூழ் நிலையில் நான் எங்காவது முறையிட்டிருந்தால் எனது குடும்பமே அழிந்திருக்கும்.

இன்று யுத்தம் முடிந்துள்ள சுமுகமான சூழல் தோன்றியுள்ள நிலையில் இங்கு இந்த முறைப்பாட் டினைத் துணிந்து சொல்கிறேன். கடத்தப்பட்ட எனது மகனை 19.08.2007 அன்று வெள்ளவத்தை வீதி ஒன்றில் வைத்து எனது உறவினர் ஒருவர் கண்டிருக்கிறார். அவனுடன் வேறும் நால்வர் இருந்துள்ளனர். வான் ஒன்றில் வந்தவர்கள் அவர்களை அவசரமாக அழைத்துச் சென்றதையும் எனது உறவினர் கண்டுள்ளார். எனது மகன் எங்கிருந்தாலும் அவனைக் கண்டுபிடித்துத் தாருங்கள் என்று கண்ணீர் மல்க வேண்டினார். (உ-9)

கிழக்கு நிலைமை....

(முதலாம் பக்கத் தொடர்ச்சி)

யாழ்ப்பாணம் நாவற்குழியில் படையினரின் உதவியுடன் சிங்கள மக்கள் அத்து மீறிக் குடியேறிய சம்பவம் தொடர்பாக விடுத்த கண்டன அறிக்கையில் தமிழ்த் தேசியக் கூட்டமைப்பு மேற்கண்டவாறு தெரிவித்துள்ளது.

கூட்டமைப்பின் பேச்சாளரும் யாழ். மாவட்ட நாடாளுமன்ற உறுப்பினருமான சுரேஷ் பிரேமச்சந்திரன் இது தொடர்பாக விடுத்த அறிக்கை வருமாறு:-

இலங்கையில் எங்கும் எவரும் வாழலாம் என்ற போர்வையில் யாழ்ப்பாணத்தில் சிங்களக் குடியேற்றம் திட்டமிட்ட முறையில் ஆரம்பிக்கப்பட்டுள்ளது. அரச அதிபருக்கோ, அங்குள்ள மக்கள் பிரதிநிதிகளுக்கோ தெரியாமல் இரவோடிரவாக இராணுவம் இக்குடியேற்றங்களைத் தொடங்கியுள்ளது.

20 வருடங்களுக்கு முன்னர் யாழ்ப்பாணத்தில் வாழ்ந்தவர்கள் என்ற காரணத் தைக் காட்டி ஏறத்தாழ 150க்கும் மேற்பட்ட சிங்கள மக்கள் திட்டமிட்ட வகையில் 06.10.2010 அன்று யாழ்ப்பாணம் அனுப்பி வைக்கப்பட்டார்கள்.

அவர்கள் யாழ்ப்பாணம் போகும் முன்பே அவர்களுக்கான மலசலகூட வசதி எல்லாம் யாழ்ப்பாணம் ரயில்நிலையத்தில் செய்யப்பட்டிருந்தது. அவர்களும் நேரடியாக ரயில் நிலையத்துக்குச் சென்று அங்கே தங்கினார்கள். அவர்களை உடனடியாக அமைச்சர்கள் சந்தித்தனர். பொலிஸ் பாதுகாப்பு வழங்கப்பட்டது.

கொழும்பில் இருந்து சமூர்த்தி அதிகாரிகள் சென்று அவர்களுக்கான நிவாரண வசதிகளைச் செய்து கொடுத்தார்கள். மொத்தத்தில் அரசு அவர்களை மிகக் கவன மாகப் பாராமரித்து வருகின்றது. ஆனால் இவர்கள் எவருக்கும் யாழ்ப்பாணத்தில் ஒரு துண்டு நிலம் சொந்தமாகக் கிடையாது. இவர்கள் அந்த மண்ணைச் சார்ந் தவர்களுமல்லர். ஆனால் இவர்களை யாழ்ப்பாணத்தில் குடியேற்ற வேண்டுமென் பதில் அரசு தீவிரமாக உள்ளது.

இதன் முதற்படியாக ரயில் நிலையத்தில் இருந்த ஒரு பகுதியினர் 10ஆம் திகதி இரவு இராணுவத்தினரால் அழைத்துச் செல்லப்பட்டு நாவற்குழி 'அப்பன் குடி யிருப்பு' என்ற பகுதியில் தற்காலிக வீடுகள் அமைத்துத் தங்க வைக்கப்பட்டுள் ளனர். அதற்கு இராணுவப் பாதுகாப்பும் வழங்கப்பட்டுள்ளது.

இந்த இடத்தில் ஏற்கனவே குடியிருந்த தமிழ் மக்கள் இடம்பெயர்ந்து சென்று மீளக்குடியேற வந்த பொழுது இந்நிலம் வீடமைப்பு அதிகார சபைக்குச் சொந்த மானது எனக் கூறி அரசால் மறுதலிக்கப்பட்டது. ஆனால் அந்த நிலத்தில் இன்று சிங்கள மக்கள் குடியேற்றப்படுகின்றனர்.

ஏற்கனவே யாழ்ப்பாணத்தைச் சேர்ந்த 90,000 மக்கள் அதியுயர் பாதுகாப்பு வல யம் என்ற பெயரில் வலிகாமம் வடக்கில் இருந்து விரட்டப்பட்டு இன்னும் அகதி முகாம்களிலும், வாடகை வீடுகளிலும் தங்கியுள்ளனர். இவர்கள் கடந்த 20 வருடங் களாகத் தமது சொந்த இடங்களுக்குப் போக முடியவில்லை.

மேல்நீதிமன்றம் மீள்குடியேற அனுமதி அளித்தும் இராணுவம் அதனை இன்னும் அனுமதிக்கவில்லை. இவர்களில் ஒரு பகுதியினரைக் குடியேற அனுமதித்தாலும், இராணுவ முகாம் விஸ்தரிப்பு, பலாலி விமான நிலைய விஸ்தரிப்பு, அதற்கான பாதுகாப்பு என்ற பெயரில் ஒரு தொகுதி மக்கள் மீளக்குடியேற முடியாத நிலைமையே இன்றுள்ளது.

இந்நிலையில், 20 வருடம் அப்படி மீளக்குடியேற முடியாத நிலையில் உள்ள தமிழ் மக்களுக்கு அரசு என்ன கொழும்பிலா காணியும் வீடும் கொடுக்கப்போகின்றது?

1977,1981,1983 ஆம் ஆண்டுகளில் அடித்து விரட்டப்பட்ட எத்தனை தமிழ் மக்க ளின் சொத்துக்கள் தென் பகுதியில் மீளக்கொடுக்கப்பட்டன? உயிர்தப்பினால் போதுமென, எல்லாவற்றையும் விட்டு விட்டு தமிழ் மக்கள் வெளிநாடுகளுக்குச் செல்லவில்லையா?

தென் பகுதியில் தமிழ் மக்களுக்குப் பாதுகாப்பு இல்லையெனக் கூறி அவர்களை அரசு கப்பலில் யாழ்ப்பாணத்துக்கு அனுப்பவில்லையா? இன்று யாழ்ப்பாணத்தி லும் அவர்களுக்கு பாதுகாப்பு இருக்கக் கூடாது என்பதற்காகவா இந்தச் சிங்கள குடியேற்றம்?

இவ்வாறான திட்டமிட்ட சிங்களக் குடியேற்றத்தின் மூலம் குடிசன பரம்பல் விகி தாசாரத்தில் அரசு மாற்றத்தை ஏற்படுத்த முயற்சிப்பதுடன், கிழக்கு மகாணத்தைப் போன்று தமிழ் மக்கள் பெரும்பான்மையாக வாழ்ந்த பிரதேசங்களிலே சிறுபான்மை யாக்கப்பட்டு, அவர்களின் தனித்துவமும் பறிபோகும் சூழல் ஏற்படுத்தப்படுகின்றது.

இராணுவத்தின் துணையுடன் அரசு செய்யும் இந்த இன ஒழிப்பு நடவடிக்கைகளை தமிழ்த் தேசியக் கூட்டமைப்பு வன்மையாகக் கண்டிப்பதுடன், இந்நடவடிக்கைகள் உடனடியாக நிறுத்தப்பட வேண்டும் என்றும் அரசைக் கோரு கின்றது.

யாழ்ப்பாணத்தில் இன்னும் இடம்பெயர்ந்திருக்கும் 90,000 தமிழ் மக்களும் மீளக்குடியேற அனுமதிப்பட வேண்டும். அப்படி மீளக்குடியேற முடியாத மக்கள் இருப்பின், அவர் களுக்கு யாழ்ப்பாணத்தில் குடியிருக்க நிலம் வழங்க முன்னு ரிமை வழங்கப்பட வேண்டும்.

இதனை விடுத்து அந்த மண்ணில் ஆயிரம் ஆயிரம் ஆண்டு களாக வாழும் மக்களை அகதி முகாம்களில் வைத்துக் கொண்டு, வெளியில் இருந்து வரும் சிங்கள மக்களைக் குடியேற்றுவது நீதியானதுமல்ல; எந்த வகையிலும் ஏற்றுக்கொள்ளக்கூடியது மல்ல. இராணுவத்தின் துணையுடன் தமிழ் மக்களைப் பயமுறுத்தி இப்படியான சிங்களக் குடியேற்றங்களை அரசு முன்னெடுக்குமாயின் கோபமும் விரக்தியும்தான் உருவாகுமே தவிர இனங்களுக்கிடையில் நல்லுறவு ஏற்படாது.

சிங்கள முற்போக்குச் சிந்தனையாளர்கள் இதனை இலங்கை அரசுக்கு எடுத்துச் சொல்ல வேண்டும். யுத்தத்துக்குப் பின் இலங்கை அரசு எடுக்கும் இவ்வாறான நடவடிக்கைகளை உலக நாடுகள் நிறுத்த முன் வரவேண்டும் என தமிழ்த் தேசி யக் கூட்டமைப்பு கோருகின்றது.

-இப்படி அறிக்கையில் தெரிவிக்கப்பட்டுள்ளது. (தொ

Digitized by Noolaham Foundation.
noolaham.org | aavanaham.org

உதயன்
தொலைபேசி 222 3837, 222 9933 தொலைநகல்.: 222 9944

சோனியாவின் கடிதம் வெறும் பிரசாரமாக இருக்கலாகாது

வடக்கு, கிழக்கில் போர் முடிவுக்குக் கொண்டு வரப்பட்டு ஒன்றரை வருடத்துக்கு மேலாகிவிட்டது. போரினால் பாதிக்கப்பட்டு அகதி முகாம்களிலும் இடைத்தங்கல் நிலையங்களிலும் ஒதுங்கிய - ஒதுக்கப்பட்ட தமிழ் மக்களின் அந்தரித்த நிலைமை இன்னமும் முற்று முழுதாகத் தீர்ந்தபாடாய் இல்லை.

போரின் வெற்றியை இந்த நாட்டின் அரசும் அரசுத் தலைவர்களும் காலத்துக்குக் காலம் 'டெம்போ' குறையாத வண்ணம் கொண்டாடிக் கொண்டு வருகின்றார்கள். ஆனால் இந்தப் போரின் கொடுமையால் அந்தரத்துக்குள்ளானவர்களின் அவலங்களைத் துடைத்து விட்டோம் என்று கூறிக் கொள்ளும் நிலையில் எவரும் இல்லை. அதனால் அந்த மக்கள் மத்தியில் சென்று புலிகளை ஒழித்து புதுவாழ்வு பெற வைத்து விட்டோம் என்று கூறிக்கொள்ளும் நிலையில் அரசோ, அரச தரப்பினரோ இல்லை.

இதோ, இன்னுமொரு கொண்டாட்டத்திற்கு ஆயத்தங்கள் நடைபெற்று வருகின்றன. போரில் புலிகளை ஒழித்த வெற்றி மிதப்பில் சிங்கள மக்களின் ஆதரவை நாடி அமோக வாக்குப் பலத்தில் இரண்டாம் தடவையும் ஜனாதிபதியாகத் தெரிவாகி எதிர்வரும் 19ஆம் திகதி பதவிப் பிரமாணம் செய்து கொள்ள விருக்கிறார் மஹிந்த ராஜபக்ஷ.

வெற்றியும், மகிழ்ச்சியும், கொண்டாட்டமும் தென்னிலங்கைப் பேரினத்துக்கும் அதன் தலைவர்களுக்கும் மட்டுமே உரித்தாகிவிட்டது. இந்த நிலை இப்போதைக்கு மாறும் என்று எதிர்பார்க்க முடியாது.

வடக்கு, கிழக்கில் உள்ள தமிழ் பேசும் மக்களும் சேர்ந்து கொண்டாடக்கூடிய நிகழ்ச்சி எதுவும் இப்போதைக்கு உருவாகும் என்றோ- உருவாக்கப்படும் என்றோ கூறுவதற்கு இல்லை.

தமிழர் நிலை, அரசியல் மற்றும் கலை, கலாசார மட்டங்களில் எப்போதும் போலவே இப்பவும் அப்படியேதான் இருந்து வருகின்றன. போர் முடிந்த கையோடு தமிழ் பேசும் மக்களின் நீண்ட நெடுங்கால பிரச்சினைகளுக்குத் தீர்வு காணப்படும், அரசியல் தீர்வொன்று முன்னெடுக்கப்படும். அதில் நாடு முழுமையாக தன்னை ஈடுபடுத்திக் கொண்டு மீட்சி பெறும். அதன் மூலம் சகல இன மக்களும் ஒரே நாட்டில் ஒரே அமைப்பின் கீழ் தத்தமக்குரிய பங்கினைப் பகிர்ந்து கொண்டும்; மகிழ்வுடனும் வாழும் நிலை ஏற்படும் என்று நம்மில் அநேகர் எதிர்பார்த்தார்கள். அந்தோ பரிதாபம். ஏமாற்றம்தான் எஞ்சியுள்ளது.

இந்த நிலையில்தான் நடந்து முடிந்த கொடிய போரின் மறைமுக பங்காளியான இந்தியப் பேரரசின் ஆளும் கட்சியின் தலைவர் சோனியாகாந்தி அம்மையார் தமிழ் நாடு முதல்வர் மு.கருணாநிதிக்கு எழுதியுள்ள கடிதம் நம் கவனத்துக்கு வந்துள்ளது. முகாம்களில் தங்கியுள்ள 30,000 தமிழ் மக்களையும் மீள் குடியேற்றுவதற்கும் தமிழர் பகுதிகளில் கண்ணிவெடிகளை அகற்றவும் இந்திய மத்திய அரசு இலங்கை அரசுடன் நடவடிக்கை எடுத்து வருவதாக சோனியா அம்மையார் தம் கடிதத்தில் கருணாநிதிக்குத் தெரிவித்திருக்கிறார். வெகுவிரைவில் இந்தியப் பொதுத் தேர்தல் நடக்கவிருக்கும் நிலையில் இக்கடிதம் அரசியல் மட்ட பிரசார முயற்சியாகவே இருக்கப் போகிறது என்று வைகோ போன்றவர்கள் கூறத் தொடங்கியிருந்தாலும், இங்கு நாம் ஒன்றை மட்டும் நினைவு கூறிவைப்பது அவசியம்.

கடந்த நாடாளுமன்ற (லோக்கசபா) தேர்தலின் போது இலங்கைத் தமிழர் பிரச்சினை சூடுபிடித்திருந்த நிலையில், தமிழ் நாட்டில் தி.மு.கழகத்துடன் இணைந்து சூறாவளிப் பிரசாரங்களில் ஈடுபட்டிருந்த சோனியா காந்தி அம்மையார் இலங்கை தமிழர் பிரச்சினைக்கு ஜே.ஆர் - ராஜீவ் காந்தி ஒப்பந்தத்தின் அடிப்படையில் தான் தீர்வு என்று பல இடங்களிலும் அடித்துக் கூறியிருந்தார்.

ஆனால் என்ன நடந்தது - நடந்து கொண்டிருக்கிறது? அவ்வொப்பந்தத்தில் குறிப்பிடப்பட்டுள்ள வடக்குக் கிழக்கு இணைப்பையும் கூட புறந்தள்ளி விட்டுள்ளது இலங்கை அரசு.

சோனியாவின் கருத்து செல்லுபடியாவதாயின் இந்திய அரசு தன் செல்வாக்கைப் பிரயோகிப்பது ஒருபுறம் இருக்க அந்த ஒப்பந்தம் மற்றும் போர்க்கால உடன்பாடுகளை நிலை நாட்ட நடவடிக்கை எடுக்கவேண்டும். இல்லையெனில் இப்பிரச்சினை சுமுகமாக தீர்வதற்கு இன்னமும் பல காலம் செல்லும்.

நாட்டை இராணுவ மயப்படுத்துவது நல்லிணக்கத்துக்கான முறையாகாது

ஆணைக்குழு முன் சர்வோதயத் தலைவர் சாட்சியம்

கொழும்பு,நவ.12

அரசின் எதிராளிகளை வேட்டையாடுவதற்கு இரகசிய பொலிஸ் மற்றும் ஏனைய புலனாய்வுப் பிரிவினர்களைப் பயன்படுத்தக் கூடாது. நாட்டை இராணுவ மயப்படுத்துவதானது நல்லிணக்கத்துக்கான முறையாகமாட்டாது.

இவ்வாறு சர்வோதய இயக்கத்தின் தலைவர் டாக்டர் ஏ.ரி.ஆரியரட்ண கூறியிருக்கிறார். கற்றிந்த பாடங்கள் மற்றும் நல்லிணக்கத்துக்கான ஆணைக்குழுவின் முன் அளித்த சாட்சியத்திலேயே டாக்டர் ஆரியரட்ண இக்கருத்தைக் கூறியிருக்கிறார். அவர் மேலும் கூறியிருப்பதாவது-

1983ஆம் ஆண்டு தமிழீழ விடுதலைப் புலிகள் 13 இராணுவத்தினரைக் கொன்றொழித்தபோது தென்னிலங்கையில் இனக்கலவரங்கள் வெடித்துக் கிளம்பும் என்று அவர்கள் எதிர்பார்த்தார்கள். அப்போதைய அரசு கலவரங்களைக் கண்டு அஞ்சி ஒதுங்கியது. இது தவறாகும் என்று கூறிய டாக்டர் ஆரியரட்ண இதிலிருந்து நாம் ஒரு பாடத்தைப் படித்திருக்க வேண்டும் - என்றார்.

ஆயுதம் ஏந்தாத மக்களைத் தண்டிக்கும் அதிகாரம் கொண்டுள்ள அரசினால் சட்டம் ஒழுங்கை மதிக்கும் ஒழுங்கான சமூகத்தை பயங்கரவாத அபாயத்திலிருந்து மீட்கமுடியாது. மக்களின் உணர்வுகளை அரசினால் சட்டங்களாக்கி விடமுடியாது.

சிங்களவர்களும் அரச அதிகாரிகளும் பாதுகாப்புப் படையினரும் சட்டத்தை செயற்படுத்துவதில் ஒரு தலைப்பட்சமாக நடந்துகொண்டிருக்காவிடில் இனக்கலவரங்களின் வேகம் அத்தனை மோசமாக இருந்திருக்கமாட்டாது. கொலை காரர்கள் மீதும் கொள்ளையர்கள் மீதும் கடும் நடவடிக்கைகளை எடுத்திருக்க வேண்டும் என்றார் அவர்.

இனப்பிரச்சினையின் அடிப்படைக் காரணிகளைத் தீர்ப்பதற்கு அரசமைப்பு மாற்றங்கள் தேவையென்று அவர் குறிப்பிட்டார். (ப)

மாநகர்ப் பகுதியில் மழை நீர் வழிந்தோட வடிகால்களைச் சீராக்க வேண்டியது அவசியம்

மாநகர சபைக்கு அளுநர் அறிவுறுத்து

யாழ்ப்பாணம்,நவ.12

யாழ். மாநகர சபைக்கு உட்பட்ட பகுதிகளில் மழை நீர் வழிந்தோடக் கூடியவாறு வடிகால் அமைப்புக்களைச் சீராக்க மாநகர சபை நடவடிக்கை எடுக்க வேண்டும் என வடமாகாண ஆளுநர் ஜி.ஏ.சந்திர சிறி பணித்துள்ளார்.

யாழ். மாநகர சபை உறுப்பினர்களுக்கும் வடமாகாண ஆளுநர் ஜி. ஏ.சந்திரசிறிக்கும் இடையிலான கலந்துரையாடல், நேற்று வியாழக் கிழமை பிராந்திய உள்ளூராட்சி ஆணையாளர் அலுவலகத்தில் இடம் பெற்றபோதே அவர் இவ்வாறு தெரிவித்தார்.

மாநகர சபையினால் மேற் கொள்ளப்படும் அபிவிருத்தித் திட்டங்களின் முன்னேற்றம் குறித்து ஆளுநர் ஆராய்ந்தார். வடிகால் அமைப்புத் தொடர்பாக ஆளுநர் விசேட கவனம் செலுத்தினார்.

மாநகர சபையின் வருமானத்தை அதிகரிக்கும் பொருட்டு மேற்கொள்ளவேண்டிய செயற்றிட்டங்கள் மற்றும் அவற்றை எவ்வாறு நடைமுறைப்படுத்துவது என்பது குறித்து கலந்துரையாடப்பட்டது.

மாநகர சபைக்கு வாகனங்களைக் கொள்வனவு செய்து தருமாறு மாநகர சபை உறுப்பினர்களால் ஆளுநரிடம் கோரிக்கை முன்வைக்கப்பட்டது.

இதுதொடர்பாகத் தன்னால் இயன்ற உதவிகள் அனைத்தையும் வழங்குவதாகத் தெரிவித்த ஆளுநர் அபிவிருத்தித் திட்டங்களை நேரடியாக சென்று பார்வையிடப் போவதாகக் கூறினார்.

இந்தக் கலந்துரையாடலில் பிராந்திய உள்ளூராட்சி உதவி ஆணையாளர் திருமதி மதுமதி வசந்தகுமார், மாநகர மேயர் திருமதி யோகேஸ்வரி பற்குணராஜா, மாநகர சபை செயலாளர் மு.சரவணபவ, மாநகர சபை உறுப்பினர்கள் ஆகியோர் கலந்து கொண்டனர்.

(ஐ-15)

காங்கேசன் பொலிஸாரின் நடமாடும் சேவை நாளை

வலி.வடக்கு,நவ.12

காங்கேசன்துறைப் பொலிஸ் அத்தியட்சகர் பிரிவுப் பொலிஸ் நிலையங்களுக்கு உட்பட்ட மக்களுக்கான நடமாடும் சேவை நாளை சனிக்கிழமை தெல்லிப்பளை மகாஜனக் கல்லூரி மைதானத்தில் நடைபெறவுள்ளது.

இந்த நடமாடும் சேவையில் காங்கேசன்துறை பொலிஸ் அத்தியட்சகர் பிரிவுக்கு உட்பட்ட வறுமைக் கோட்டுக்கு உட்பட்ட பொது மக்களுக்கும் மாணவர்களுக்கும் உதவிகள் வழங்கப்படவுள்ளன.

கொழும்பு லயன்ஸ் கழகத்தினால் 6060 பாடசாலை மாணவர்களுக்கான பயிற்சிக் கொப்பிகள் 600 மாணவர்களுக்கான சீருடைகள் (ஆண்கள் /பெண்கள்) 200 மாணவர்களுக்கான காலணிகளும் வழங்கப்படவுள்ளன.

பொது மக்கள் 800 பேருக்கு மூக்குக்கண்ணாடிகள், வீதிப் பாதுகாப்பு கடமையில் ஈடுபடுபவர்களுக்கான 30 சீருடைகள், 8 பேருக்கு கைத்தடிகள் (கிளைச்சர்), 9 பேருக்கு சக்கர நாற்காலிகள் மற்றும் தென்னை அபிவிருத்திச் சபையின் உதவியுடன் தென்னங்கன்றுகளும் வழங்கப்படவுள்ளன.(ஐ-86)

நாளை

ஐப்பசி 27	13.10.2010	சனிக்கிழமை
திதி:	:	சப்தமி மு.ப 11.25 வரை
நட்சத்திரம்	:	திருவோணம் பி.ப. 04.59 வரை
சுபநேரம்	:	03.07-04.37 வரை
ராகுகாலம்	:	09.07-10.37 வரை

ஆலயம் தொழுவது சாலவும் நன்று

எல்லோரும் தினமும் காலையிலும் மாலையிலும் பிற நேரங்களிலும் தாமிருக்கும் இடத்திலேயே கடவுளை நினைக்கவும் வணங்கவும் செய்கின்றனர். ஆயினும் காலையும் மாலையுமாவது ஒரு நாளைக்கு ஒரு முறையேனும் ஆலயம் சென்று வழிபடவேண்டும். வாய்ப்பில்லாதவர்கள் வாரம் ஒரு முறை ஆலயம் சென்று வழிபடுவதை தவறாமல் செய்யவேண்டும்.

இன்று நாம் சமய அறிவும் உயர்ந்த நோக்கங்களும் இல்லாதவர்களால் வாழ்க்கைப் பிரச்சினைகளைத் தீர்த்து வாழ்வில் வெற்றிபெறுதல் ஒன்றே நோக்கமாகக் கொண்டு வாழ்வதும் வழிபடுவதும் என்ற தன்மையில் உள்ளோம். இது மட்டுமன்றி ஆலய வழிபாட்டுக்கும் ஆன்மீக வளர்ச்சிக்கும் நேரமில்லாத நெருக்கடி வாழ்வில் உள்ளோம். இந்த உண்மை நமக்கு உணர்த்தும் பரம ரகசியம் ஒன்று உண்டு. அது என்னவென்றால் கடவுள்

நம்பிக்கை கடவுள் அருளால் நன்மையடைதல் - ஆன்மீக வளர்ச்சி என்பவற்றிலும் பார்க்க நாம் உலக நிகழ்வுகளில்தான் அதிக குறிக்கோளும் விருப்பமும் உடையவர்கள் என்பதே ஆகும். இந்த இரகசியம் கௌரவம் இல்லாத ஒன்றாயினும் உண்மையே ஆகும். உடம்பிலும் பார்க்க உயிருக்கு உறுதி தருவது தெய்வமும் என்ற கோட்பாடு ஆழமானதாக இருந்தால் ஆலய வழிபாட்டுக்கும் ஆன்ம வளர்ச்சி - தெய்வ அனுபவம் என்பவற்றுக்காக நேரத்தைப் பயன்படுத்த கடவுள் துணையை நாட நேரமும் செயற்பாடும் இயல்பாகவே அமையும்.

ஒரு எதிரியின் பகை உணர்வைப் போக்குவதிலும் பார்க்க ஒரு நண்பனின் அன்புணர்வை பேணுவது அவசியம். எங்கள் உயிருக்கு உயிராக உள்ள உயிர் நண்பனாகிய இறைவனை உணர்வதும் அந்த இறையருளை ஆதாரபூர்வமாக மீண்டும் மீண்டும் பெற்று மேன்மையடைய உதவும் ஆலய வழிபாட்டில் அதிகம் ஈடுபடுதல் அவசியம்.

ஆலய வழிபாட்டின் அருமைப்பாடும் அவசியமும் பற்றி அறியாத பலர் தாம் கோயிலுக்குச் செல்லாமல் இருப்பதை நியாயப்படுத்த பற்பல காரணங்களை முன்வைக்கின்றனர். இவையெல்லாம் புண்ணியக் குறைவு - அறியாமை என்பவற்றின் அடையாளங்களே ஆகும். புண்ணியத்தைத் தரும் என்றபடி ஆலய வழிபாடு ஆலய வழிபாட்டையும் அது தொடர்பாக பல நலன்களையும் தரும்

நன்றி: ஞானச்சுடர்

Digitized by Noolaham Foundation.
noolaham.org | aavanaham.org

நீரிழிவு பற்றிய விழிப்புணர்வை ஏற்படுத்தும் குறுக்கெழுத்துப் போட்டி

அன்பான வாசகர்களே!

நீரிழிவு பற்றிய உங்கள் அறிவை வளர்த்துக் கொள்ளுங்கள் சரியான விடைகளைக் கண்டுபிடித்து கீழேயுள்ள கூப்பனை நிரப்பி 21.11.2010இற்கு முன் கிடைக்கத்தக்கதாக பின்வரும் முகவரிக்கு அனுப்பி வையுங்கள்.

நீரிழிவு சிகிச்சை நிலையம்,
போதனா வைத்தியசாலை,
யாழ்ப்பாணம்.

சரியான விடைகளை அனுப்பும் முதல் மூன்று அதிர்ஷ்டசாலிகள் குலுக்கல் மூலம் தேர்ந்தெடுக்கப்படுவர். பெறுமதியான பரிசில்கள் வழங்கப்படும்.

குறுக்கெழுத்துப் போட்டி

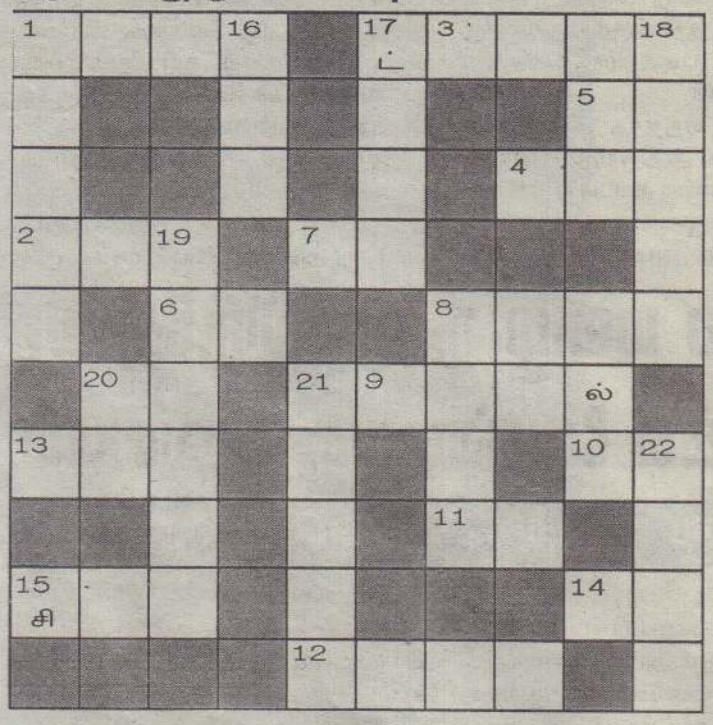

பெயர் - .....

வயது - .....

தொழில் - .....

முகவரி - .....

இடமிருந்து வலம்

1. துடித்துக் கொண்டிருக்கும் இந்த உடலுறுப்பு சலரோக நோயினால் பாதிக்கப்படுகிறது.
2. இது நீக்கப்பட்ட அரிசி சலரோக நோயாளிகளுக்கு உகந்த தல்ல.
3. சலரோகம் இனம் காணப்பட்ட பின் நோயாளி உணவுக் கட்டுப்பாட்டுடன் இருப்பது மட்டுமன்றி இதையும் உட்கொள்ள வேண்டும்.
4. சலரோகத்தால் இவ்வுடல் அங்கத்திற்குப் பாதிப்பு ஏற்படுவதால் முகம்போல் இதைப் பராமரிக்க வேண்டும்.
5. சலரோக நோயாளிகளும் சீனியும் இதுபோன்ற உறவுடையவர்கள் மாறியுள்ளது.
6. இதை ஆடை நீக்கி அருந்த வேண்டும்.
7. இது அதிகமாக இருப்பதன் காரணமாக சலரோக நோயாளிகள் அளவு சாப்பாடு எடுப்பதில் சிரமப்படுகின்றனர்.
8. ஒரு பழம் கட்டுப்பாடான அளவில் உட் கொள்ளலாம் - மாறியுள்ளது.
9. உணவை இவ்வாறு சமைத்து உண்பதை விட அவியல் செய்து உண்பது சிறந்தது.
10. உயரத்திற்கு ஏற்றவகையில் இதைப் பேணிக் கொண்டால் சலரோக நோயின் பாதிப்புக்கள் உண்டாவது குறைவடையும் - மாறியுள்ளது.
11. இது ஏற்படாமல் அவதானமாக இருக்க வேண்டும். ஏற்படினும் உரிய சிகிச்சையை உடனடியாகப் பெற்று மாற்றிவிட வேண்டும்.
12. சலரோகத்தால் நரம்பு பாதிக்கப்படும் போது கை, கால்கள் இதை உணர்வார்கள்.
13. சலரோக நோயாளிகள் தவிர்க்க வேண்டிய கொலஸ்ரோல் அதிகம் கொண்ட கடலுணவு.
14. நோயாளிகளை வைத்தியசாலையில் பராமரிக்கும் பணியாளர்களில் ஒருவர்.
15. வயிற்றோட்டம் ஏற்படும்போது வழங்கப்படும் இவ்வுணவு சலரோக நோயாளிகளுக்கும் உகந்தது - மாறியுள்ளது.

மேலிருந்து கீழ்

1. சிறுநீரில் குளுக்கோஸ் சோதிக்கும் முறையை விட இதில் குளுக்கோஸ் மட்டத்தை சோதிப்பதே மிகச் சிறந்த முறையாகும்.
16. நாளாந்தம் கட்டுப்பாடான அளவில் உட் கொண்டால் விற்றமின் மற்றும் கனியுப் புக்களைப் பெற்றுக்கொள்ள முடியும் தலைகீழாகவுள்ளது.
17. சலரோக நோயாளிகள் இதை விட்டுவிட வேண்டும். சுவாசநோய் மட்டுமன்றி இதயநோய் ஏற்படவும் இது முக்கிய காரணம் தலைகீழாக உள்ளது.

உள்ளக அனுசரணை உதயன்

18. சலரோகம் இம்முறையிலும் ஏற்படுவதால் சலரோக நேயாளிகளின் பிள்ளைகள் தகுந்த உணவுப் பழக்கங்களை ஏற்படுத்திக் கொள்வது நல்லது. தலை கீழாக உள்ளது.
19. சலரோக நோயாளிகள் குருதியில் குளுக் கோசை இவ்வாறு பேணினால் நோயின் பாதிப்புக்களைக் குறைத்துக் கொள்ளலாம் - தலைகீழாக உள்ளது.
20. நோய் கட்டுப்பாட்டில் இல்லாவிடின் பார்க்கும் இவ்வுறுப்புக்கும் பாதிப்புண்டு.
21. மரக்கறி, பழங்களில் போதியளவுள்ள உணவுக்கூறு மறுபெயர் உயிர்ச்சத்து - தலைகீழாகவுள்ளது.
8. உதட்டில் இதை வைத்திருங்கள். ஆரோக்கியம் உங்களுடையதே.
22. உடலுக்கும் மனத்திற்கும் ஓய்வு தரும் இது யாவருக்கும் அவசியமானது.

10ஆவது பிறந்த நாளில் பாராட்டும் வாழ்த்துக்களும்.

யாழ்.இந்து ஆரம்பப் பாடசாலை மாணவனும் இராஜேஸ்வரன் (யாழ்.ரமணன்)- ஜெயரஞ்சனி தம்பதியரின் செல்வப் புதல்வனுமாகிய செல்வன் **இரா. அரவிந்தன்** 2010ஆம் ஆண்டு தரம் 5புலமைப் பரிசில் பரீட்சையில் சித்தியடைந்ததையிட்டு அவரது பிறந்தநாளில் மனம் மகிழ்ந்து பாராட்டுவதுடன், அவர் கல்வியில் மேலும் சிறப்புப்பெற்று உயரவும், வாழ்வில் வளம் பெறவும், வாழ்த்துகின்றோம். அவரது கல்விக்கண்ணுக்கு வழிகாட்டிகளாகத் திகழ்ந்த பாடசாலை அதிபர், வகுப்பாசிரியர், மற்றும் ஆசிரியர்களையும் நன்றியுடன் நினைவு கூருகின்றோம்.

242, பிறவுண் வீதி,
யாழ்ப்பாணம்.

வாழ்த்துவோர்:
கூடப் பிறந்தவர்கள், தாய்வழி சித்தப்பா, ஜேர்மனி அம்மா (குடும்பத்தினர்), பெரியப்பா, சின்னப்பா (குடும்பத்தினர்), தாரிஷினி (அயலவர்), மாமாமார் (நிர்ப்பாலைத் தினைக்களம்) மற்றும் லண்டன் மாமா, அக்கா குடும்பம்.

ஜயவிரு JAYAVIRU

உத்தியோகபூர்வ முடிவுகள்
சீட்டிழுப்பு இலக்கம் 536
சீட்டிழுப்பு திகதி: 10.11.2010

வெற்றி எழுத்து: X

வெற்றி இலக்கங்கள்: 39 44 66 69

	கூட்டு	பரிசுத்தொகை	வெற்றி பெற்ற தொகை
சுப்பர் பரிசு	ஆங்கில எழுத்துடன் 4 இலக்கங்களும் பொருந்தினால்	ரூ.	12,056,252.80	-
1 பரிசு	4 இலக்கங்கள் மாத்திரம் பொருந்தினால்	ரூ.	1,000,000/-	01
2 பரிசு	ஆங்கில எழுத்துடன் 3 இலக்கங்களும் பொருந்தினால்	ரூ.	50,000/-	08
3 பரிசு	3 இலக்கங்கள் மாத்திரம் பொருந்தினால்	ரூ.	2,000/-	236
4 பரிசு	ஆங்கில எழுத்துடன் 2 இலக்கங்கள் பொருந்தினால்	ரூ.	1,000/-	465
5 பரிசு	2 இலக்கங்கள் மாத்திரம் பொருந்தினால்	ரூ.	100/-	11534
6 பரிசு	ஆங்கில எழுத்துடன் 1 இலக்கம் பொருந்தினால்	ரூ.	40/-	6696
7 பரிசு	1 இலக்கம் மாத்திரம் பொருந்தினால்	ரூ.	20/-	166517
8 பரிசு	ஆங்கில எழுத்து மாத்திரம் பொருந்தினால்	ரூ.	20/-	26586

இம்முறை வெற்றிச்சீட்டிய பரிசுகளின் மொத்த தொகை ரூ. 7,620,300.00

வெற்றி பெறும் டிக்கட்டுகள் சீட்டிழுப்புத் திகதியிலிருந்து 6 மாதங்கள் மட்டுமே செல்லுபடியாகும். ஐந்து இலட்சம் அல்லது அதற்குக்கூடிய தொகைக்கான பரிசுகளுக்கு பரிசுத்திட்டத்தில் வரிகள் உட்பட்டது. பரிசைப் பெறுவதற்கு தேசிய அடையாள அட்டை கட்டாயமாக்கப்பட்டுள்ளது.

தேசிய லொத்தர் சபை
234/2, காலி வீதி, கொழும்பு 03.
தொலைபேசி அலை : 2470662, 2470663
தொலைநகல்: 4607000, 2433431
இணையத்தளம்: www.nlb.lk

அடுத்த சீட்டிழுப்பின் சுப்பர் பரிசு
ரூ. 12,307,194.40

ஜக்பொட் பரிசு ரூ. 21,576,525/- வெல்லப்படவில்லை

இணைந்த இலக்கங்கள்	வெற்றியாளர் தொகை	பரிசுத் தொகை	மொத்த பரிசுத் தொகை
1 இல	196903	20/-	3,938,060/-
2 இல	14121	100/-	1,412,100/-
3 இல	282	1,000/-	282,000/-
4 இல	-	1,000,000/-	-
1 இல + ஆங்கில எழுத்திற்கும்	7795	40/-	311,800/-
2 இல + ஆங்கில எழுத்திற்கும்	573	1,000/-	573,000/-
3 இல + ஆங்கில எழுத்திற்கும்	12	10,000/-	120,000/-
4 இல + ஆங்கில எழுத்திற்கும்	-	21,576,525/-	-
1 இல + போனஸ் இல	9381	100/-	938,100/-
2 இல + போனஸ் இல	436	500/-	218,000/-
3 இல + போனஸ் இல	05	100,000/-	500,000/-
1 இல + ஆங்கில எழுத்திற்கும் + போனஸ் இல	369	200/-	73,800/-
2 இல + ஆங்கில எழுத்திற்கும் + போனஸ் இல	14	1,500/-	21,000/-
3 இல + ஆங்கில எழுத்திற்கும் + போனஸ் இல	-	150,000/-	-
மொத்தம்			8,387,860/-
வெல்லப்படாத டிக்கட்டுகளுக்காக கொடுக்கப்பட்ட பணப்பரிசுகளின் பெறுமதி	10	60,000/-	600,000/-
வெல்லப்பட்ட மொத்த பரிசுத் தொகை	229901		8,987,860/-

ரூ. 60,000/- மீதான பணப்பரிசுகள் பெற்றுக்கொண்ட டிக்கட்டுகளின் தொடர் இலக்கங்கள்

பொல்கன்னுவை	202487269-7-16
மட்டக்களப்பு	202485932-6-19
திருகோணமலை	202490579-3-05
மாத்தறை	202483124-1-14
இரத்தினபுரி	202492296-9-12
கம்பஹா	202499474-4-30
மொனராகலை	202488747-8-06
கம்பஹா	202484141-6-28
அம்பாறை	202487456-1-49
கொழும்பு	202484762-0-05

வரும் சனிக்கிழமை சுப்பர் ஜக்பொட் பரிசு
ரூ. 22,113,500/-

பரிசை நிற டிக்கட்டுகள் 2010 நவம்பர் 13 ஆம் திகதி சனிக்கிழமை சீட்டிழுப்புக்கு செல்லுபடியாகும். வெற்றி பெறும் டிக்கட்டுகள் 6 மாதங்களுக்கு செல்லுபடியாகும்.

வளமான வாழ்விற்கு
அபிவிருத்தி லொத்தர் சபை
அபிவிருத்தி லொத்தர் சபை
இல. 356, காலி வீதி, எல்விடிகல மாவத்தை, தும்முல்ல மேல், கொழும்பு 02
தொலை: 2333607

STUDENT VISA AND WORK PERMIT

இதோ யாழ். மண்ணில் உங்களுக்கோர் வரப்பிரசாதம்
13ஆம் 14ஆம் திகதிகளில் யாழ்ப்பாணத்தில்
உங்களை நேரில் சந்திக்க வருகிறோம்.

WORK PERMIT& STUDENT VISA
WORK PERMIT FOR UK& SINGAPORE
HOTEL FIELD
Engineers, Electricians, Plumbers, Welders, Mechanics, General Workers.

TWO YEARS EXPERIENCE IN THE RELEVANT FIELD.

கல்வியுடன் வேலைவாய்ப்பு
UK/ Cyprus& Zealand
Course Period One Year (6 Month Study 6 Month Work After1 Year (Permanent Residence)
Students Who Have UK Degree Of Master Level Qualification will have an Opportunity

NOVEMBER, DECEMBER, JANUARY INTAKE

FUTURE EDUCATION CONSULTANTS
Chandraleka Mawatha
Borella, Colombo- 08
Contact - 011- 7631505/6
Mobile - 072 7955911, 072 2222610, 072 2222611

யாழ்ப்பாணத்தில் உதயன் கெஸ்ட் ஹவுஸ்,
இல. 392/6, கைலாச பிள்ளையார் கோவில் அருகில், நாவலர் வீதி,
தொடர்புகளுக்கு: 077 8265456

Digitized by Noolaham Foundation.
noolaham.org | aavanaham.org

அரியாலை கிழக்கு வயல்களுக்குள் கடல்நீர்; நெற்செய்கை பாதிக்கப்படும் அபாய நிலை

கொழும்புத்துறை,நவ.12

அரியாலை கிழக்குப் பகுதியில் நெற்செய்கை செய்யப்பட்டு வரும் வயல் நிலங்களில் கடல் நீர் அடிக்கடி உட்புகுந்து நெற்பயிர் வளர்ச்சியைப் பாதித்து வருவதாக அப்பகுதி விவசாயிகள் கவலை தெரிவித்துள்ளனர்.

இது தொடர்பாக மேலும் தெரிய வருவதாவது:

வயல் நிலத்தின் பாதுகாப்புக்கெனக் காலாகாலமாக அமைக்கப்பட்டிருந்த கடற்கரையோர மண் அணை கடந்த கால போர் நடவடிக்கைகளின் போது அகற்றப்பட்டமையாலேயே இந்நிலை தோன்றியுள்ளது.

இதன் காரணமாக மழை காலங்களில் கடல் நீர் மட்டம் உயர்வடையும்போது கடற்கரைக்கு அருகில் உள்ள வயல்களுக்குள் கடல் நீர் உள்நுழைந்து பயிர்களை அழித்து விடுவதாக அப்பகுதி விவசாயிகள் விசனம் தெரிவிக்கின்றனர்.

இதேவேளை-

இடம்பெயர்ந்து வாழும் பகுதிகளிலிருந்து பல்வேறு சிரமங்களின் மத்தியிலும் அங்கு சென்று விவசாய நடவடிக்கைகளை மேற்கொள்ளும்போது பயிர்கள் இவ்வாறு அழிவைச் சந்தித்து வருவது கவலையளித்துள்ளது.

எனவே எதிர்வரும் காலங்களிலாவது விவசாய அமைப்புகள் கடல் தடுப்பு அணையை அமைத்துத்தர நடவடிக்கை மேற்கொள்ள வேண்டும் என மக்கள் கோரிக்கை விடுத்துள்ளனர். (201-135)

சாட்சியம் திரிவுபடுத்தப்படுவதாக அரச அதிபர் தெரிவிப்பு

யாழ்ப்பாணம், நவ.12

கற்றுக் கொண்ட பாடங்கள் நல்லிணக்க ஜனாதிபதி ஆணைக்குழு விசாரணையின் போது நான் சாட்சியமளித்த விடயங்கள் ஊடகங்கள் மூலம் தவறாகத் திரிவுபடுத்தப்பட்டுள்ளன. இவ்வாறு யாழ். அரச அதிபர் திருமதி இமெல்டா சுகுமார் தெரிவித்தார்.

ஆங்கிலத்தில் சாட்சியமளித்த எனது சாட்சியத்தை சில ஊடகங்கள் தவறாக திரிவுபடுத்தி வெளியிட்டுள்ளன என்று தெரிவித்தார். (ஐ-15)

வல்லை உப்பு வீதி போக்குவரத்துக்குத் திறப்பு

பருத்தித்துறை- யாழ்ப்பாணம் பிரதான வீதியில் உப்பு றோட் வல்லைச் சந்தி தொடக்கம் போக்குவரத்துக்காகத் திறந்து விடப்பட்டுள்ளது.

பிரதான வீதி அகலமாக்கப்பட்டுவருவதனால் அதனைப் பூர்த்தி செய்யும் பொருட்டு இக் குறுந்தூர வீதி இரு வாரங்களுக்கு முன்னர் மூடப்பட்டிருந்தது.

தற்போது குறுந்தூர வீதி, அகலமாக்கும் பணிகள் நிறைவடைந்ததைத் தொடர்ந்து இவ்வீதி போக்குவரத்துக்காகத் திறந்து விடப்பட்டுள்ளது. எனினும் இக்குறுந்தூர வீதியில் உள்ள பெரிய மதகின் திருத்த வேலைகள் நிறைவடையாமையால் மதகின் அருகில் போடப்பட்டுள்ள தற்காலிக பாதை ஊடாக அவ்விடத்தில் போக்குவரத்துகள் இடம்பெறுகின்றன.

அபிவிருத்திப் பணிகளுக்கு குடாநாட்டில் 48 பாடசாலைகள்

யாழ்ப்பாணம், நவ.12

வடக்கின் பாடசாலைகளின் வளங்களை அதிகரிக்கும் திட்டத்தின் கீழ் யாழ்.மாவட்டத்தில் 48 பாடசாலைகள் தெரிவு செய்யப்பட்டுள்ளன.

யாழ்.கோட்டத்தில் வைத்தீஸ்வராக் கல்லூரி, கொழும்புத்துறை இந்து ம.வி. ஆகியனவும் -

நல்லூர் கோட்டத்தில் யாழ். இந்து மகளிர் கல்லூரி, கொக்குவில் இந்துக் கல்லூரி, கனகரத்தினம் ம.ம.வித்தியாலயம் ஆகியனவும் - இத்திட்டத்தில் தெரிவு செய்யப்பட்டுள்ளன.

கிளிநொச்சி மாவட்டத்தில் 14 பாடசாலைகளும், முல்லைத்தீவு, வவுனியா, மன்னார் ஆகிய மாவட்டங்களில் 48 பாடசாலைகளும் இத்திட்டத்தில் தெரிவு செய்யப்பட்டுள்ளன. (ஒ -ஐ)

புலோப்பளையில் மீளக்குடியேறியவர்களின் 20 பிரச்சினைகளுக்குத் தீர்வுகள் காணப்பட்டன

தென்மராட்சி, நவ.12

புலோப்பளையில் நடைபெற்ற உயர்மட்ட மாநாட்டில் தமது தேவைகளை எடுத்துக் கூற பல இடங்களிலிருந்தும் பளைப் பிரதேச மக்கள் கொட்டும் மழையில் நனைந்தபடி வருகை தந்திருந்தனர். அங்கு 20 பிரச்சினைகளுக்குத் தீர்வு காணப்பட்டன.

கடந்த செவ்வாய்க்கிழமை பி.ப 2 மணிக்கு புலோப்பளை றோ.க.த.க. பாடசாலையில் நடைபெற்ற இக்கூட்டத்தில் நண்பகல் 12 மணிக்கே பிரதேச மக்களால் பாடசாலை மண்டபம் நிரம்பி வழிந்தது.

மேற்படி கூட்டத்தில் பாரம்பரிய கைத்தொழில் மற்றும் சிறுதொழில் முயற்சி அபிவிருத்தி அமைச்சர் டக்ளஸ் தேவானந்தா, வடக்கு மாகாண ஆளுநர் ஜி.ஏ.சந்திரசிறி, நாடாளுமன்ற உறுப்பினர் மு.சந்திரகுமார், மாகாண அமைச்சுக்களின் செயலாளர்கள், கிளிநொச்சி மாவட்ட அரச அதிபர் திருமதி ஆர்.கேதீஸ்வரன், மாவட்ட செயலக உத்தியோகத்தர்கள், பளை உதவி அரச அதிபர் க.முகுந்தன் பிரதேச படை அதிகாரிகள் உட்பட பலர் மாநாட்டில் கலந்து கொண்டனர்.

மேற்படி பிரதேசத்தில் மீளக் குடியமர்ந்த பகுதிகளைச் சேர்ந்த மக்களுடன் மீளக் குடியமர்த்தப்படாத பகுதிகளைச் சேர்ந்த ஏனைய பிரதேசங்களில் தங்கியுள்ள மக்களும் கலந்து கொண்டனர்.

கூட்டத்தில் அமைச்சர் டக்ளஸ் தேவானந்தாவிடம் மக்களால் தெரிவிக்கப்பட்ட 20 இற்கும் மேற்பட்ட தேவைகள் தொடர்பாக உரிய அதிகாரிகள் மூலம் உரிய தீர்வுகள் கூறப்பட்டன.

இதேவேளை-

மீளக்குடியமர்ந்துள்ள குடும்பங்களில் வறுமை நிலையில் உள்ள 150 பேருக்கு சைக்கிள்கள் வழங்க கொண்டு வரப்பட்ட போதிலும் நேரம் போதாமையால் உதவி அரச அதிபர் மூலம் அவற்றை வழங்குமாறு பணிக்கப்பட்டது.

விரைவில் மக்களுடனான அடுத்த கட்டச் சந்திப்பு நடத்த வுள்ளதாக பாரம்பரிய கைத்தொழில் மற்றும் சிறுதொழில் முயற்சி அபிவிருத்தி அமைச்சர் தெரிவித்தார். (201-207)

புதிய உதயம்...

யாழ். மாநகர சபைக்கு 'யூநொப்' நிறுவனத்தால் புதிதாக அமைத்துக் கொடுக்கப்பட்ட முன்பள்ளியின் மாதிரித் தோற்றம் இது. எதிர்வரும் 20 ஆம் திகதி முன்பள்ளிக்கான இக்கட்டடம் திறந்து வைக்கப்படவுள்ளது. (படம்: லக்ஸ்மன்)

மணியந்தோட்டத்தில் மீளக்குடியமர்ந்த 46 குடும்பங்களுக்கு அரை நிரந்தர வீடுகள்

கொழும்புத்துறை, நவ.12

மணியந்தோட்டம் கிராமத்தில் மீளக்குடியமர்ந்து வசிக்கும் 46 குடும்பங்களுக்கு ''சோஆ'' நிறுவனத்தால் அரைநிரந்தர வீடுகள் அமைக்கப்பட்டு வருகின்றன.

இதன் முதற்கட்டமாக 29 வீடுகளை அமைக்கும் பணிகள் நிறைவடைந்துள்ளன. அவை மக்களிடம் கையளிக்கப்பட்டுவிட்டன. இரண்டாம் கட்டமாக 46 வீடுகள் அமைக்கும் பணிகள் நடைபெற்று வருவதாக நிறுவன அதிகாரி ஒருவர் தெரிவித்தார்.

நிரந்தர வீடுகள் அமைக்கக் கூடிய வகையில் காணிகளின் ஒரு பக்கமாக சுமார் ஒன்றரை லட்சம் ரூபா செலவில் ஒவ்வொரு வீடும் அமைக்கப்படுவதாகக் கூறப்படுகிறது.இந்த வீடுகளைப் பெறும் பயனாளிகளுக்கு நிரந்தர மலசல கூடங்களும் இத்திட்டத்தின் கீழ் அமைக்கப்பட்டு வருவதாகத் தெரிவிக்கப்படுகிறது. (த-204-135)

அனைவரும் ஆதரவை வழங்கி முன்னாள் போராளிகளை சமூகத்தின் உறுப்பினர்களாக ஏற்றுக் கொள்ளவேண்டும்

புனர்வாழ்வு ஆணையாளர் தெரிவிப்பு

யாழ்ப்பாணம்,நவ.12

புனர்வாழ்வின் பின் விடுவிக்கப்பட்டுள்ள முன்னாள் போராளிகளையும் சமூகத்தின் உறுப்பினர்களாக ஏற்றுக் கொள்ளும் நிலை ஏற்படவேண்டும். அவர்களுக்கான ஆதரவை வழங்கச் சமூகம் முன்வரவேண்டும்.

- இவ்வாறு கூறினார் புனர்வாழ்வு ஆணையாளர் நாயகம் பிரிகேடியர் சுசந்த ரணசிங்க.

புனர்வாழ்வின் பின் விடுவிக்கப்பட்ட முன்னாள் போராளிகளை சமூகத்துடன் மீளவும் இணைத்துக் கொள்வதற்கான விழிப்புணர்வு நிகழ்ச்சித் திட்டம் யாழ்.மாவட்டச் செயலகக் கேட்போர் கூடத்தில் நேற்றுமுன்தினம் நடைபெற்றது. இந்நிகழ்வில் உரை நிகழ்த்துகையிலேயே அவர் இவ்வாறு தெரிவித்துள்ளார். இதில் அவர் மேலும் உரைநிகழ்த்துகையில் -

முரண்பாடுகள் முழுமையாக இன்னும் தீரவில்லை. அரசுக்கு வேறு வழியில்லை. பாதுகாப்புப்படை மூலம் யுத்தத்துக்கு முடிவு கட்டியுள்ளது. மேலுள்ள - வெளித்தெரியும் பிரச்சினைகள் தீர்க்கப்பட்டுள்ளதே தவிர கீழுள்ள பிரச்சினைகள் சீர்செய்யப்படவில்லை.

இருப்பினும் முன்னாள் போராளிகள் 12 ஆயிரம் பேரில் 90 வீதமானவர்கள் விடுவிக்கப்பட்டுள்ளனர். இவர்களுக்கு அன்பையும் ஆதரவையும் வழங்க சமூகம் முன்வரவேண்டும். அவர்களையும் சமூகத்தில் உறுப்பினராகக் கருதிக் கொள்ள வேண்டும். அவர்களுக்கெனத் தொழில் பயிற்சிகள், பொழுது போக்கு வசதிகள், உளசமூகப் பயிற்சிகள் ஆன்மீகப் பயிற்சிகள் வழங்கப்பட்டுள்ளன. முன்னாள் போராளிகள் சமூகத்தில் வாழக்கூடியதான தயார்படுத்தல்களை நாம் வழங்கியுள்ளோம் - என்றார்.

இந்த நிகழ்வின்போது வளவாளராகக் கலந்துகொண்டு உரை நிகழ்த்துகையில் அரச அதிபர் திருமதி இமெல்டா சுகுமார் தெரிவித்தவை வருமாறு :-

ஒரு நாடு ஒரே மக்கள் என நாம் வாழவேண்டும். முன்னே மக்களும் ஒன்றாக இணைந்து வாழவேண்டும். தமிழ், சிங்கள மக்கள் இணைந்து வாழ்ந்துக்கான வரலாறுகள் உள்ளன. எதிர்மறையான சிந்தனைகள் அது அநியாயமான வழியிலேயே மக்களைச் செலுத்தத் தூண்டும்.

சட்டத்தையும் நீதியையும் நிலை நிறுத்த இராணுவம், பொலிஸ் என்பவற்றின் சேவை தேவையானது. பாதுகாப்புப் படையினர் பல்வேறு உதவிகளை மக்களுக்கு வழங்கியுள்ளனர் - என்றார்.

இந்த நிகழ்வில் சுகாதார ஆலோசகர் வைத்திய கலாநிதி ஏ.எஸ்.ஏ.சப்ராஸ், சமூக ஆலோசகர் செல்வி சுசீலாராஜா, கலாநிதி சாந்திகுமார் ஹெட்டியாராச்சி, குடியகல்வு தொடர்பான சர்வதேச - ஒழுங்கமைப்பு நிகழ்ச்சித்திட்ட முகாமையாளர் க்ளைல் ஜச்னிக், சர்வோதயம் நிறுவனத்தின் பொதுச்செயலாளர் வைத்திய கலாநிதி எஸ்.ஆரியரத்ன, இராணுவ மேஜர் சுரவீர ஆகியோரும் கலந்து கொண்டு தமது கருத்துரைகளை வழங்கியிருந்தனர். இந்த நிகழ்வுக்கு ஐ.ஓ.எம் நிறுவனம் அனுசரணை வழங்கியிருந்தது. (எ-14-86)

கொழும்புத்துறை கடற்கரை வீதியில் அறுந்து தொங்கும் மின் 'கேபிள்'

கொழும்புத்துறை,நவ.12

கொழும்புத்துறை, கடற்கரை வீதியில் உள்ள மின்சார விநியோக கேபிள்கள் (மின் கம்பத்தின் இணைப்பு) அறுந்து கடற்கரை நிலவழியாகச் செல்வதால் மின்சார தாக்குதலில் மக்கள் சிக்கும் அபாயம் உள்ளதாகத் தெரிவிக்கப்படுகிறது.

கொழும்புத்துறை துறைமுக சந்தியில் இருந்து மணியந்தோட்டம் வரை செல்லும் மார்க்கத்திலே இவ்வாறு கேபிள்கள் நிலத்தினூடாகச் செல்வதாகவும் சில இடங்களில் கடல் நீருக்குள் அமிழ்ந்து காணப்படுவதாகவும் கூறப்படுகிறது.

இப்பகுதி மக்கள் இடம்பெயர்ந்திருந்தவேளை இராணுவத்தின் பாவனைக்கென வழங்கப்பட்ட தற்காலிக மின்னிணைப்பு இன்றுவரை சீர்செய்யப்படாது அதனூடாக கடற்கரை வீதிக்கான மின் விநியோகம் மேற்கொள்ளப்படுவதாக மக்கள் தெரிவிக்கின்றனர்.

கடல் நீருடனும் தேங்கி நிற்கும் மழை நீருடனும் தொடுகையாகச் செல்லும் இந்த மின் இணைப்புக்களால் ஆபத்து ஏற்படும் வாய்ப்பு உள்ளதாக மக்கள் அச்சம் தெரிவிக்கின்றனர். உரியவர்கள் கவனமெடுத்து மக்களின் பாதுகாப்பை உறுதி செய்யுமாறு கேட்கப்படுகிறது. (204-135)

Digitized by Noolaham Foundation
noolaham.org | aavanaham.org

யாழ்ப்பாணம் சைவ வித்தியா விருத்திச் சங்கம் தீபாவளித் திருநாளைக் கொண்டாடியுள்ளது. நிகழ்வில் பிரதம விருந்தினராகக் கலந்துகொண்ட யாழ்.மாவட்ட அரச அதிபர் திருமதி இமெல்டா சுகுமார், சிறப்பு விருந்தினராகக் கலந்துகொண்ட யாழ்.வலயக் கல்விப் பணிப்பாளர் திருமதி அ.வேதநாயகம், வித்தியாவிருத்திச் சங்கத் தலைவர் சோ.பத்மநாதன் ஆகியோர் உரை நிகழ்த்துவதையும்-
சைவ விருத்திச்சங்க சைவச் சிறுவர் இல்லச் சிறார்களின் கலை நிகழ்வின் ஒரு காட்சியையும் படங்களில் காணலாம்.

மணமகன் தேவை

பிரான்ஸில் பிறந்து அங்கு நல்ல வேலையில் இருக்கும் 27 வயதுடைய பெண்ணுக்கு பிரான்ஸில் வதிவு உரிமை (PR) உள்ள மணமகன் தேவை.
தொடர்பு:- 0033139826450
0033626092194(கைபேசி)
0771600507

கார் விற்பனைக்கு

2ஹூ தொடர் இலக்கமுடைய பரினா கேம்பிறிச் கார் விற்பனைக்குண்டு.
தொடர்பு:- 021 321 0709

பூச்சாடிப் பிரியர்களுக்கு....

பாவனைக்கு இலகுவான DSI பூச்சாடிகளை பெற நீங்கள் நாடவேண்டிய இடம் இல. 220, ஸ்ரான்லி வீதி, யாழ்ப்பாணம். தொ.பே.இல: 021 222 1378

சூதாட்ட நிலையங்களைக் கட்டுப்படுத்தும் சட்ட வரைபு நாடாளுமன்றில் நிறைவேற்றம்

கொழும்பு, நவ. 12

நாட்டின் பல பாகங்களிலும் ஒழுங்கற்ற முறையில் இயங்கும் சூதாட்ட நிலையங்களை ஒழுங்குபடுத்தி சட்ட ரீதியான அங்கீகாரம் வழங்குவதற் கான சட்டவரைபு ஒன்று நேற்று முன்தினம் நாடாளுமன்றத்தில் நிறைவேற்றப்பட்டது.

இதன் மூலம் கேளிக்கைக் களியாட்ட நிலையங்கள் மீது கடுமையான விதி முறைகள் ஏற்படுத்தப்பட்டுள்ளன.

ஒழுங்கு விதிகளை மீறும் சூதாட்ட நிலையங்களுக்கு அல்லது நபருக்கு 50 லட்சம் ரூபா அபராதம் அல்லது ஐந்து வருட சிறைத் தண்டனை வழங்கப்படும்.

இதுதொடர்பான சட்ட வரைவு கடந்த ஒக்ரோபர் 20ஆம் திகதி பிரதமரும், பௌத்த சாசன மத விவகார அமைச்சருமான டி.எம்.ஜயவர்தனவால் சபையில் முன்மொழியப்பட்டது.

இதுதொடர்பில் இரண்டாவது வாசிப்பின் மீதான விவாதம் நேற்று முன்தினம் நாடாளுமன்றத்தில் நடைபெற்ற பின்னர் பெரும்பான்மை வாக்குகளால் நிறை வேற்றப்பட்டது.

எதிர்க்கட்சியின் கொரடாவான ஜோன் அமரதுங்கவின் கோரிக்கையின் பேரில் இந்தச் சட்டவரைவு தொடர்பாக பெயர் குறித்து வாக்கெடுப்பு நடத்தப் பட்டது. ஆதரவாக 114 வாக்குகளும் எதிராக 33 வாக்குகளும் கிடைத்தன. இதையடுத்து 81 பெரும்பான்மை வாக்குகளால் இச் சட்ட வரைவு நிறை வேற்றப்பட்டது.

மேற்குறிப்பிட்ட சட் டம் 2012 ஆம் ஆண்டு ஜனவரி முத லாம் திகதி முதல் நடைமுறைக்கு வரும்.

இதன்மூலம் சூதாட்டநிலையம் ஒன்றை நடத்துவதற்கு அனுமதி கோரு பவர்கள் குறிப்பிட்ட அமைச்சின் செய லாளருக்கு விண்ணப்பிக்க வேண்டும்.

அந்த விண்ணப்பத்தில் சூதாட்ட நிலையம் நடத்தப்படவுள்ள இடத்தைக் குறிப்பிட வேண்டும்.

குறிப்பிட்ட அந்த இடம் தொடர்பாக தமிழ், சிங்கள, ஆங்கில மொழிகளில் செய்தித் தாள்களில் பொதுமக்களின் அவதானிப்பிற்காகப் பிரசுரிக்கப்படும்.

விதி மீறலில் ஈடுபட்டால் 5 வருட சிறைவாசம், ரூ.50 லட்சம் அபராதம்

அனுமதி பெறும் விடயத்தில் பொது மக்களின் அவதானமும் முக்கியப்படுத்தப்பட்டுள்ளது.

அதன் பின்னர் சம்பந்தப்பட்ட அமைச்சினால் (அங்கீகாரம்) அனுமதி வழங்கப்படும்.

இவ்வாறு அனுமதி வழங் கப்பட்ட இடத்தில் அல்லா மல் அதனை மீறும் வகையில் சூதாட்ட நிலையங்களை அமைப் பது தண்டனைக் குரிய குற்றமாகும்.

இதன்படி குற்றம் புரிந்தவராகக் காணப்படுபவருக்கு ஐந்து வருட சிறைத்தண்டனை அல்லது 50 லட்சம் ரூபா அபராதம் விதிக்கப்படும். (சி)

நான்காம் ஆண்டு நினைவஞ்சலி

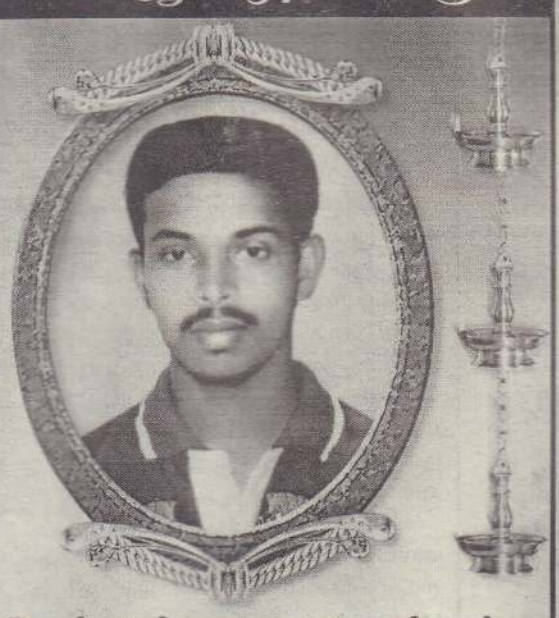

மலர்வு
10 . 04 . 1979
உதிர்வு
29 . 10 . 2006

அமரர் செல்லத்துரை சுதர்சன்

உங்கள் ஆத்மா சாந்திபெற எல்லாம் வல்ல இறைவனைப் பிரார்த்திக்கின்றோம்.

குடும்பசிட்டி. குடும்பத்தினர். (ஜேர்மனி)

4ஆம் ஆண்டு நினைவுடன்....!

அமரர்
செல்லத்துரை சுதர்சன்

மண்ணில் 10★04★1979
விண்ணில் 29★10★2006

அன்னாரின் ஆத்மா சாந்தியடைய இறைவனைப் பிரார்த்திக்கும்

குரும்பசிட்டி மக்கள்.

தேவை

★விற்பனைப் பிரதிநிதி
★வாகனச் சாரதி, உதவியாளர் (குளிரூட்டப்பட்ட வாகனம்)
★பாதுகாவலர்-40-50 வயதுக்குட்பட்டவர்கள் விரும்பத்தக்கது.
நேரில் சமுகமளிக்கவும்.

தொடர்புகளுக்கு:-
Elephant House Distributor
No.04, கிருஷ்ணபிள்ளை வீதி,
ஈச்சமோட்டை, யாழ்ப்பாணம்.
தொ.பே:-0215671024

மரண அறிவித்தல்

குமாரவேலு சண்முகதாசன்

(ஓய்வுபெற்ற பணியாளர், புகையிரதத் திணைக்களம்)

மட்டுவில் தெற்கு, சாவகச்சேரியைப் பிறப்பிடமாகவும் ஈச்சமோட்டையை வசிப்பிடமாகவும் கொண்ட குமாரவேலு சண்முகதாசன் அவர்கள் (10.11.2010) புதன்கிழமை காலமானார்.

அன்னார் காலஞ்சென்றவர்களான குமாரவேலு-நல்லமுத்து தம்பதியரின் அன்பு மகனும் காலஞ்சென்ற நாகராசா மற்றும் வடிவம்மா தம்பதியரின் பாசமிகு மருமகனும் திருமதி ஜெனிதராணியின் அன்புக் கண வரும் பாலதாஸ், பகீரதன் (HNDA முதலாம் ஆண்டு மாணவன்) ஆகியோரின் அன்புத் தந்தையும் மோகதாசன் (ஓய்வுபெற்ற பணியாளர், புகையிரதத் திணைக்களம்), புவனதாசன் (பிரான்ஸ்), கலாராணி (ஜேர்மனி) ஆகியோரின் பாசமிகு சகோதரரும் பத்மராசா (ஓய்வுபெற்ற பணியாளர், விற்பனைத் திணைக்களம்), நவரட்ணராஜா (இந்திரன், மாநகர சபை பணியாளர்), யோகராணி (செல்வதி- பிரான்ஸ்), செல்வராணி (ஜெயந்தி), விக்னேஸ்வரராஜா (கொழும்பு), ஆனந்தி,விஜயா, மஞ்சு (பிரான்ஸ்) ஆகியோரின் மைத்துனருமாவார்.

அன்னாரின் இறுதிக்கிரியைகள் இன்று (12.11.2010) வெள்ளிக்கிழமை அவரது இல்லத்தில் நடைபெற்று மு.ப.10 மணியளவில் பூதவுடல் தகனக்கிரியைக்காக துண்டி இந்து மயானத்திற்கு எடுத்துச் செல்லப்படும். இந்த அறிவித்தலை உற்றார், உறவினர், நண்பர்கள் அனைவரும் ஏற்றுக்கொள்ளவும்.

94/3, ஈச்சமோட்டை வீதி, யாழ்ப்பாணம்.

தகவல்:
ஜெனிதராணி (மனைவி)
பாலதாஸ் (மகன்)
பகீரதன்-மகன்.

பொதுசன மாதாந்த உதவிப்பணம்

சண்டிலிப்பாய் பிரதேச செயலகப் பிரிவில் பொது சன மாதாந்த உதவிப் பணம் பெறுபவர் களினதும்காச நோய், தொழுநோய், புற்று நோய் ஆகியவற் றிற்கான உதவிப் பணம் பெறுபவர் களினதும் இந்த மாதத்திற்கு ரிய கொடுப்பனவுகள் தபாலகங்களுக்கு அனுப்பி வைக்கப் பட்டுள்ளன.

சம்பந்தப்பட்ட வர்கள் தத்தமது தபாலகங்களுக்குச் சென்றுபணத்தைப் பெற்றுக் கொள்ளு மாறு சமூக சேவை உத்தியோகத்தர்

(204-100)

மரண அறிவித்தல்

செல்லத்துரை ஈஸ்வரன்

அம்பனை, சுன்னாகத்தைப் பிறப்பிட மாகவும் (12,St.WINE FRED'S AVE, MANOR PARK) லண்டனில் வசித்தவருமான செல்லத்துரை ஈஸ்வரன் லண்டனில் அகால மரணம் அடைந்துவிட்டார்.

அன்னார் காலஞ்சென்ற செல்லத்துரை மற்றும் தவமணி தம்பதியரின் அன்பு மகனும் புத்தூர் காலஞ்சென்ற குணரத்தினம் மற்றும் மங்களநாயகி தம்பதியரின் அன்பு மருமகனும் கவிதாவின் அன்புக் கணவரும் ஈருஷனா, சங்கவி, முனிஸ்ராம், மாதுளி ஆகியோரின் பாசமிகு தந்தையும் சிலோனி (ஆசிரியை, வீமன்காமம் மகா வித்தியாலயம், தெல்லிப்பழை), இராஜினி (கனடா), கிருஷ்ணா (கனடா), ஸ்ரீகணேசன் (அமெரிக்கா), கதிரினி (கனடா) ஆகியோரின் அன்புச் சகோதரனும், தருமராசா, இராசேந்திரம்(கனடா), பிரியதர்சினி (கனடா), சங்கீதா (அமெரிக்கா), விஜயகுமார் (கனடா) ஆகியோரின் மைத்துனரும் ஜெனேலினா, ஸ்ரீகுமரா, ஹரினா, ரஷினன், ரதுணன், ரஜிந்தா, விபீஷன், விகஷா ஆகியோரின் மாமனும் சகானா, கிபிஷா, மயிலோன் ஆகியோரின் பெரியதந்தையும் மற்றும் குழந்தை வடிவேல், சண்முகம், காலஞ்சென்றவர்களான பூரணம், மாணிக்கவாசகர் மற்றும் நாகரத்தினம், யோகரத்தினம், நடராசா ஆகியோரின் மருமகனும் ஐயாத்துரை-தவமணிதேவி தம்பதியரின் பெறாமகனுமாவார்.

அன்னாரின் இறுதிக் கிரியைகள் பற்றிய விவரம் பின்னர் அறிவிக்கப்படும்.இந்த அறிவித்தலை உற்றார், உறவினர், நண்பர்கள் அனைவரும் ஏற்றுக்கொள்ளவும்.

அம்பனை,
சுன்னாகம் மேற்கு, சுன்னாகம்.
தொ.பே:- 0212240536

தகவல்:
திருமதி செ.தவமணி (தாய்).

Digitized by Noolaham Foundation.
noolaham.org | aavanaham.org

கிளிநொச்சியில் நெல் கொள்வனவை அரசு நிறுத்தியது; குறைந்த விலையில் விற்று நட்டமடையும் விவசாயிகள்

கிளிநொச்சி, நவ.12

கிளிநொச்சி மாவட்டத்தில் சிறுபோக நெல் செய்கையின் போது விவசாயிகளிடம் இருந்து நெல்லைக் கொள்வனவு செய்து வந்த விவசாயத் திணைக்களம் அதை நிறுத்தியுள்ளது. இதனால் குறைந்த விலையில் நெல்லை விற்கவேண்டிய நிலைக்கு விவசாயிகள் தள்ளப்பட்டுள்ளனர்.

கிளிநொச்சி மாவட்டத்தில் கடந்த சிறுபோக நெற்செய்கையின் மூலம் அறுவடை செய்யப்பட்ட நெல்லினை உத்தரவாத விலைவில் கொள்வனவு செய்வதற்கு பல்வேறு ஏற்பாடுகள் செய்யப்பட்டிருந்தன.

இதன்படி வடக்கின் வசந்தம் திட்டத்தின் கீழும், விவசாயத் திணைக்களத்தாலும், பலநோக்குக் கூட்டுறவுச் சங்கங்களாலும் ஒரு மூடை நெல் 2030/= விற்கு கொள்வனவு செய்யப்பட்டது.

ஆனால் கடந்த சில வருடங்களாக இச்செயற்பாடுகள் இடைநிறுத்தப்பட்டும் மட்டுப்படுத்தப்பட்டும் உள்ளன. இதனால் விவசாயிகள் பெரும் இடர்களைச் சந்தித்து வருகின்றனர்.

தனியார் ஒரு மூடை நெல்லினை 1650/= விற்கே கொள்வனவு செய்கின்றனர். இதனால் பல்வேறு துன்பங்களை அனுபவித்து மீள்குடியேறிய மக்களின் நெற்செய்கை மூலம் பெறப்பட்ட நெல்லை உரியவர்கள் கொள்வனவு செய்யாமையால் அவர்கள் நட்டமடைகின்றனர்.

அத்துடன் தற்போது பருவமழை ஆரம்பித்துவிட்டதால் முழுமையான வீடுகள் இன்றி தறப்பாள்களிலும், தகரக் கொட்டகைகளிலும் வாழ்ந்துவரும் விவசாயிகள் நெல்லினை களஞ்சியப்படுத்தி வைக்க வசதியின்றி குறைந்த விலைகளில் தனியாருக்கு விற்பனை செய்து வருகின்றனர்.

இவ்வாறான செயற்பாடுகளால் அவர்களது எதிர்கால விவசாய நடவடிக்கைகள் கூட பாதிப்படையக் கூடிய நிலை ஏற்பட்டுள்ளது.

இதனால் சம்பந்தப்பட்ட தரப்பினர் இவர்கள் மீது அக்கறை கொண்டு உரிய நடவடிக்கைகளை மேற்கொண்டு நெல் கொள்வனவினை துரிதப்படுத்த வேண்டும் என விவசாயிகள் கோருகின்றனர். (ஐ-405)

வட்டக்கச்சிப் பகுதி மாணவர்களுக்கு சீருடைகள், பாதணிகள் வாங்க நிதியுதவி

கிளிநொச்சி, நவ.12

கிளிநொச்சி, வட்டக்கச்சி தெற்கு அரசினர் தமிழ் கலவன் பாடசாலையில் கல்வி கற்கும் 55 மாணவர்களுக்கு சீருடைகள் மற்றும் பாதணிகள் வழங்க யாழ்.மாவட்ட ஐக்கிய தேசியக் கட்சியின் நாடாளுமன்ற உறுப்பினர் திருமதி விஜயகலா மகேஸ்வரன் 40 ஆயிரம் ரூபாவை அன்பளிப்பு செய்துள்ளார்.

கடந்த சனிக்கிழமை கிளிநொச்சிக்கு வருகைதந்த அவர் வட்டக்கச்சிப் பகுதிக்கும் சென்றார். அங்கு வட்டக்கச்சி தெற்கு கிராமசேவகர் மற்றும் வீதி அபிவிருத்தி அதிகாரி, கிராம மாதர் சங்க பிரதிநிதிகள், விவசாய சங்கத்தின் பிரதிநிதிகள் ஆகியோரை சந்தித்து அப்பகுதி மக்களின் பிரச்சினைகள் குறித்து கேட்டறிந்தார்.

இந்தச் சந்திப்பின்போது இப் பகுதியில் மீள்குடியேறிய மக்கள் அனுபவித்து வரும் பிரச்சினைகள் குறித்து விரிவாக கலந்துரையாடப்பட்டது. கிளிநொச்சி, வட்டக்கச்சி தெற்கு அரசினர் தமிழ் கலவன் பாடசாலையில் கல்வி கற்கும் மாணவர்களுக்கு உரிய சீருடைகளோ அல்லது பாதணிகளோ இல்லையென அதிபர் தனக்கு அறிவித்துள்ளதாக வட்டக்கச்சி தெற்கு கிராமசேவையாளர் எம்.பியிடம் எடுத்துக் கூறினார்.

இதனையடுத்து அந்த மாணவர்களுக்கு சீருடைகள் மற்றும் பாதணிகள் கொள்வனவு செய்வதற்காக 40 ஆயிரம் ரூபா நிதியினை கிராமசேவகரிடம் எம்.பி. வழங்கினார்.

வட்டக்கச்சி தென்பகுதியில் உள்ள சோதிவிநாயகர் ஆலயம், நாகதம்பிரான் கோயில், மாணிக்கப்பிள்ளையார் ஆலயம் ஆகியன யுத்தத்தின்போது சேதமடைந்துள்ளதாகவும், இவற்றைப் புனரமைக்க நிதி தேவைப்படுவதாகவும் இங்கு தெரிவிக்கப்பட்டது. வட்டக்கச்சி வைத்தியசாலை வாரத்தில் ஒருநாளே இயங்குவதாகவும், இங்கு அம்புலன்ஸ் வண்டி இல்லாமையினால் இப் பகுதி மக்கள் பெரும் சிரமங்களை எதிர்நோக்குவதாகவும், இந்தச் சந்திப்பில் சுட்டிக்காட்டப்பட்டது. (ஐ-க)

வட்டக்கச்சி பிரதேசத்துக்கு வருகை தந்துள்ள ஐக்கிய தேசியக் கட்சியின் நாடாளுமன்ற உறுப்பினர் திருமதி விஜயகலா மகேஸ்வரன் அப்பகுதி மக்களுடன் கலந்துரையாடுகின்றார்.

கணேசபுரம் பகுதியில் மின் இணைப்பு வேலைகள்

கிளிநொச்சி, நவ.12

கிளிநொச்சி மாவட்டத்தின் கரைச்சி பிரதேச செயலர் பிரிவுக்குட்பட்ட கணேசபுரம் பகுதியில் மின் இணைப்பு பணிகள் இடம்பெற்று வருகின்றன.

ரெயிலர் வீதியில் மின் இணைப்பு வேலைகள் இடம் பெற்றுள்ளதுடன் குமாரசாமி வீதியிலும் சிறு தூரத்திற்கு மின் இணைப்பு வழங்கப்பட்டுள்ளது. மருதடி வீதிப் பகுதியில் அளவீடுகள்எடுக்கப்பட்டு மின்கம்பங்களை நடுவதற்கான செயற்பாடுகள் ஆரம்பிக்கப்பட்டுள்ளதாக தெரிவிக்கப்படுகின்றது. (ஐ-405)

தீவக லயன்ஸ் கழகத்தின் ஏற்பாட்டில் கோணாவிலில் பல்வேறு திட்டங்கள்

கிளிநொச்சி, நவ.12

வன்னியில் இடம்பெயர்ந்த மக்களுக்காக தீவக லயன்ஸ் கழகம் நாளைமறுதினம் ஞாயிற்றுக்கிழமை சேவைத் திட்டத்தை முன்னெடுக்கிறது.

கிளிநொச்சி, கோணாவில் மகா வித்தியாலயத்தில் செல்வி செல்வராஜா தீபிகா தலைமையில் நடைபெறவுள்ள முதலாவது சேவைத்திட்டத்தில் மருத்துவ முகாம், மருந்து வழங்கல், நீரிழிவு தொடர்பான இரத்தப் பரிசோதனை, மருந்து வழங்கல், கர்ப்பிணி பெண்களுக்குச் சத்துணவு வழங்கல், கண்பரிசோதனை, கண்ணாடி வழங்கல், பழமரக்கன்றுகள் வழங்கல் என்பன இடம்பெற வுள்ளது.

இரண்டாவது சேவைத்திட்டத்தில் 306 - BI மாவட்ட ஆளுநர் ஊடாக பாஸ்ரர் றோகித வர்ணகுலசூரியாவினால் நன்கொடையாக வழங்கப்பட்ட சக்கர நாற்காலிகள் வலுவிழந்தோருக்கு வழங்கப்படும்.

மூன்றாவது சேவைத்திட்டத்தில் கொழும்பு, கொட்டாஞ்சேனை லயன்ஸ் கழகத்தால் வழங்கப்பட்ட வெள்ளைப் பிரம்பு வழங்கும் நிகழ்வும் இடம்பெறும்.

இந்த நிகழ்வில் பிரதம விருந்தினராக 306 - BI மாவட்ட இரண்டாவது பிரிவு ஆளுநர் லயன் எஸ்.எஸ்.தங்கராசாவும் கௌரவ விருந்தினராக குழுத் தலைவர் லயன் கே.கங்கை வேணியனும் கலந்து கொள்வார்கள். (ஐ-7)

அடிப்படை வசதிகள் இன்றி அல்லாடும் அக்கராயன் மக்கள்

கிளிநொச்சி, நவ.12

அக்கராயன் பிரதேசத்தில் உள்ள மணியங்குளம், விநாயகர் குடியிருப்பு மக்கள் அடிப்படை பொது வசதிகள் இன்றி வாழ்ந்து வருகின்றனர்.

இந்தப் பகுதி வீதிகள் கிரவல் இட்டுக் கூட திருத்தப்பட வில்லை என்பதுடன் வீதியின் இரு மருங்கிலும் பற்றைகள் வளர்ந்து காணப்படுகிறது.

இப் பகுதியில் உள்ள முன் பள்ளிகள் சதாரண சமையல் அறை ஒன்றிற்குள் நடைபெறுவது போல நடத்தபபடுகிறது.

இரண்டு பொதுக் கட்டடங்கள் உள்ளபோதும் அவை திருத்தப்படவில்லை. அத்துடன் கிராம மட்ட சுகாதார சேவைகளும் கிடைப்பது இல்லை என மக்கள் தெரிவிக்கின்றனர்.

இக்கிராமங்களில் வாழ்கின்ற 30 வரையான குடும்பங்கள் தமது காணிகளில் நீண்ட காலமாக வாழ்ந்து வருகின்ற போதும் இதுவரை காணி அனுமதிப்பத்திரங்கள் வழங்கப்படாமையால் வீட்டுத் திட்டங்களும் நிராகரிக்கப்பட்டுள்ளதாக குடியிருப்பாளர்கள் தெரிவிக்கின்றனர்.

தமது பரம்பரையிலேயே தமக்கு கல் வீடு ஒன்றில் வாழும் சந்தர்ப்பம் கிடைத்தபோதும் காணி உரிமைப் பத்திரத்தை பிரதேச செயலகம் வழங்காது விட்டு தமது வீட்டு உரிமையை நிராகரித்துவிட்டது கவலையானது என மக்கள் தெரிவிக்கின்றனர். (ஐ-301)

கிளிநொச்சி கந்தசுவாமி கோயில் கந்தசஷ்டியில் சூரன்போரும் இல்லை; அன்னதானமும் நிறுத்தம்

கிளிநொச்சி, நவ.12

கிளிநொச்சி கந்தசுவாமி ஆலயத்தில் கந்தசஷ்டி விசேட பூஜைகள் நடைபெற்று வருகின்றன.

பாலஸ்தான மண்டபத்தில் பூஜைகள் இடம்பெற்று வரும் அதேவேளை நேற்று சூரன் போர் நிகழ்வு நடைபெற ஏற்பாடு செய்யப்படவில்லை.

வழமையாக வருடாவருடம் கந்தசஷ்டி விரதம் அனுஷ்டிக்கும் அடியார்களுக்காக இறுதி நாள் பூஜைகள் முடிவுற்ற மறுநாள் விரதத்தை முடிவுறுத்தும் பாறணைக்காக அன்னதானம் வழங்கப்பட்டு வந்தது. இம்முறை இதுவரை அன்னதானமடம் ஆலயத்தினரிடம் இராணுவத்தினால் கையளிக்கப்படாததால் அன்தான நிகழ்வும் இடம்பெறவில்லை.

அண்மையில் ஆலயத்திற்கு விஜயம் செய்த நாமல் ராஜபக்ஷ குழுவினரிடம் இவ் அன்னதான மடம் உட்பட ஆலய ஆதனங்களை இராணுவத்தினரிடம் இருந்து பெற்றுத் தருமாறு கோரிக்கை விடுத்தமை மூலம் கோரிக்கை விடுக்கப்பட்டமையும் குறிப்பிடத்தக்கதாகும். (ஐ-405)

ஒட்டுசுட்டான் பிரதேச அபிவிருத்திக்கு குறுகிய, நீண்ட காலத்திட்டங்கள்

யு.என்.ஹபிற்றாற் நிறுவன ஏற்பாட்டில்

ஒட்டுசுட்டான், நவ.12

ஒட்டுசுட்டான் பிரதேச மக்களின் அடிப்படைப் பிரச்சினைகளுக்கு தீர்வுகாண குறுகிய, நீண்டகாலத்திட்டங்களை யு.என்.கபிற்றாற் நிறுவனம் நடைமுறைப்படுத்தவுள்ளது.

இந்தக் கலந்துரையாடல் ஒட்டுசுட்டான் பிரதேச செயலகத்தில் யூ.என்.கபிற்றாற் நிறுவனத்தால் ஒழுங்கு செய்யப்பட்டிருந்தது. பிரதேச செயலகத்தின் பிரதம லிகிதர் இதற்குத் தலைமை வகித்தார். இதில் நிறுவனத்தின் திட்டமிடல் பணிப்பாளர் (வாழ்வாதாரம்) கோட்னேசர், மாவட்டப் பொறியியலாளர், ஒட்டுசுட்டான் பிரதேச இணைப்பாளர் ஆகியோர் கலந்து கொண்டனர்.

இந்த நிகழ்வில் பேராறு, கணேசபுரம், பண்டாரவன்னி, புளியங்குளம், கற்சிலைமடு ஆகிய கிராமங்களைச் சேர்ந்த சுமார் 50 பொது அமைப்புக்களின் பிரதிநிதிகள் கலந்து கொண்டனர். இந்தக் கலந்துரையாடலில் மக்களின் வாழ்வாதாரம், தொழில் வாய்ப்பு, விவசாயம், சுகாதாரம், குடிதண்ணீர், மின்சாரம், போக்குவரத்து, வீதி, வீடமைப்பு போன்ற திட்டங்கள் தொடர்பாக ஆராயப்பட்டு குறுகிய காலத்தீர்வு, நீண்ட காலத் தீர்வு என்பன எடுக்கப்பட்டன.

மக்களின் தேவைகள் தொடர்பாக பொது அமைப்புக்களின் பிரதிநிதிகளின் கருத்துக்கள் கேட்டறியப்பட்டன. இந்தக் கருத்துக்களின் அடிப்படையிலேயே தீர்வுகள் காணப்படுமெனத் தெரியவருகின்றது.

இதில் கலந்து கொண்ட அனைவருக்கும் சிற்றுண்டி, மதிய உணவு ஆகியன வழங்கப்பட்டதுடன் 100 ரூபா பணமும் வழங்கப்பட்டது.

இறுதியில் ஓய்வுபெற்ற ஆசிரியர் எஸ்.தில்லையம்பலம் நன்றியுரை வழங்கினார். (ஐ-க-500)

கிளிநொச்சியில் வீதிகள் திருத்தும் பணிகள் ஆரம்பம்

கிளிநொச்சி, நவ.12

கிளிநொச்சி மாவட்டத்தின் கரைச்சிப் பிரதேச செயலர் பிரிவிற்குட்பட்ட கணேசபுரம் கிராமத்தின் வீதிகளின் திருத்தப் பணிகள் ஆரம்பிக்கப்பட்டுள்ளன.

இதன் முதற்கட்டமாக குமாரசாமி வீதி மோட்டார் கிறைன்டர் மூலம் சமப்படுத்தப்பட்டுள்ளது.

அத்துடன் கிளிநொச்சி கந்தசுவாமி ஆலய வீதியில் இருந்து கணேசபுரம் செல்லும் பிரதான வீதியில் 500 மீற்றர் வரை நீளமான பகுதியில் கிரவல்கள பறிக்கப்பட்டுள்ளன. கடந்த இருவாரங்களாக மழை பெய்துவருவதால் வீதியில் பயணம் செய்வோர் பலத்த சிரமங்களை எதிர்கொள்கின்றனர். (ஐ-405)

வீட்டுத்திட்டங்களை விரைவாக பூர்த்தி செய்வதில் சிக்கல்கள்

கிளிநொச்சி, நவ.12

கிளிநொச்சி மாவட்டத்தில் பல்வேறு கிராமங்களில் பல்வேறு அமைப்புக்களினால் வழங்கப்பட்டுள்ள வீட்டுத்திட்டப் பணிகளை உரிய காலங்களில் நிறைவேற்றுவதில் பயனாளிகள் பலத்த இடர்பாடுகளைச் சந்தித்து வருகின்றனர்.

குறிப்பாக மேசன், தச்சு தொழிலாளர்களின் பற்றாக்குறை, மூலப்பொருள்களை உடனடியாக பெறமுடியாமை, மணல் பெறுவதில் உள்ள சிக்கல்கள் என்பவற்றால் இப்பணிகளை உரிய காலங்களில் நிறைவேற்ற முடியாது உள்ளதாக கூறப்படுகின்றது.

தற்போது பெய்துவரும் மழை காரணமாகவும் வீட்டுத்திட்டப் பணிகள் பாதிப்படைவதாகவும் தெரிவிக்கப்படுகின்றது.

எனினும் உரிய நிறுவனத்தினர் உடனடியாக குறித்த காலத்தினுள் பணிகளை நிறைவேற்றுமாறு கோருகின்றனர்.

எனவே சம்பந்தப்பட்டவர்கள் இவ்விடயங்களை கவனத்தில் கொள்ள வேண்டும் என மக்கள் கோருகின்றனர். (ஐ-405)

Digitized by Noolaham Foundation
noolaham.org | aavanaham.org

STUDY IN UK

SATISFACTION 100% GUARANTEED

இலவச கருத்தரங்கும்
உடனடி அனுமதி வழங்கலும்

லண்டனில் உயர்கல்வி கற்பது தொடர்பான இலவச ஆலோசனைகளுடன் IELTS இன்றி ஒரே நாளில் அனுமதிகள் பெற்றுத்தரப்படும். January மற்றும் February Intake ற்கான அனுமதிகள் தற்போது ஏற்றுக்கொள்ளப்படுவதுடன் பல வருடம் அனுபவம் வாய்ந்த சட்டத்தரணிகளின் உதவியுடன் உங்களது விசா தேவைகள் பூர்த்தி செய்யப்படும்.
தலைநகரில் அதி கூடுதலான விசாக்களை பெற்றுக்கொடுத்துவரும் எமது நிறுவனத்துடன் நீங்களும் இணையுங்கள்.

காலம் 14th November 2010 (Sunday) - 10.30 a.m

இடம் GREEN GRASS HOTEL,NO:33 ASIRVATHAM LANE,HOSPITAL ROAD,JAFFNA

SEP/OCT மாதங்களில் விசா கிடைத்து பயணமானவர்கள்

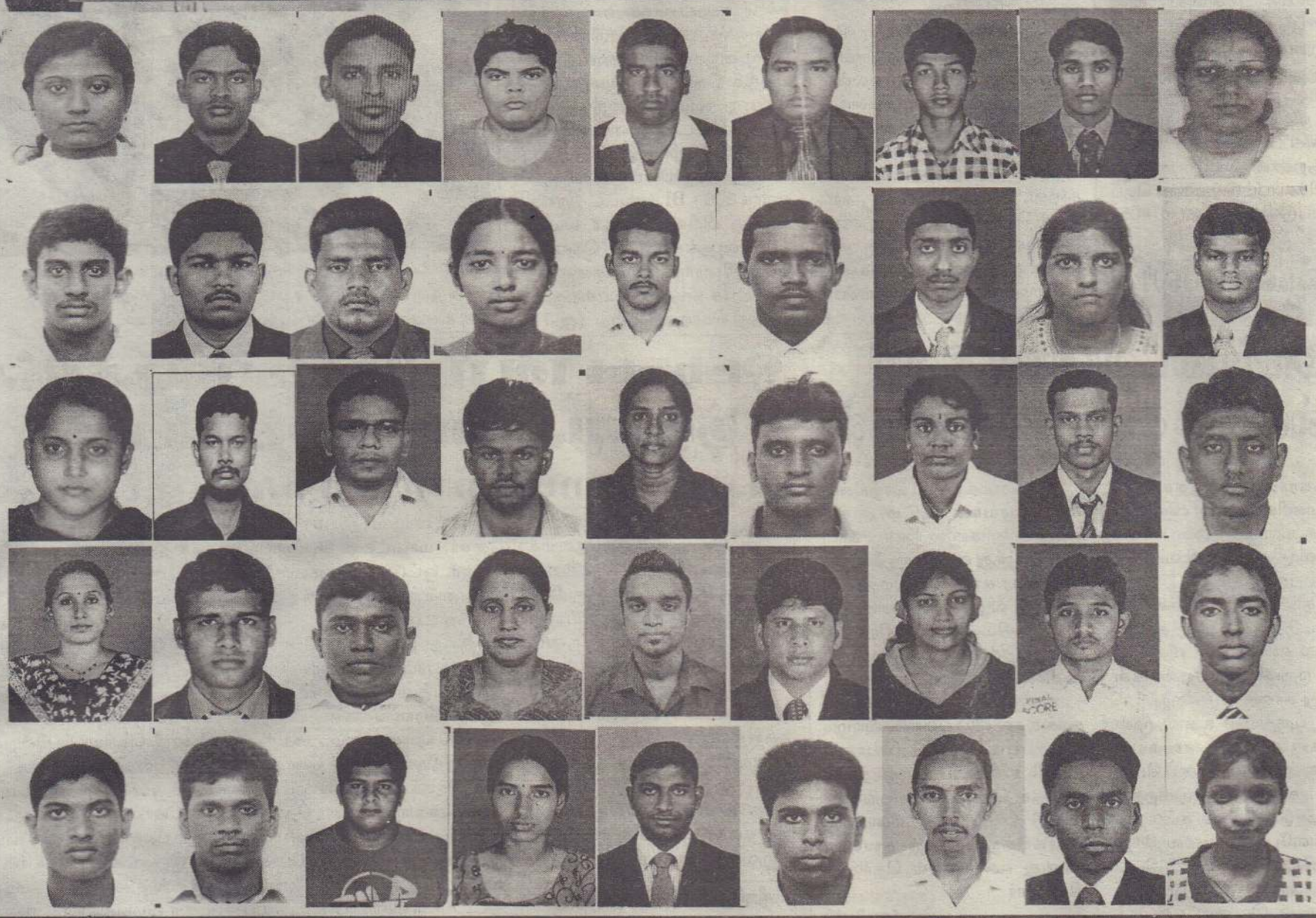

பதிவுகளுக்கு COLOMBO - 0117 555511, JAFFNA - 021 7538395
HOTLINE - 0117 555514

விசா நடைமுறைகளுக்கு முன்னரும் பின்னரும் எவ்விதகட்டணங்களும் அறவிடப்படமாட்டாது*

எமது சேவை முற்றிலும் இலவசமானது

*Condition Apply

EXPONET
Overseas Consultants

Head office -
379-1/2, Galle Road,
Colombo 6, Sri Lanka.

Jaffna Branch -
102 2/2, Navalar Road,
Jaffna.

London Branch -
No:56,The Gradens
Harrow Middlessex
Ha1 4EY,UK

www.expogroup.lk Email:nimal@expogroup.lk

Digitized by Noolaham Foundation.
noolaham.org | aavanaham.org

சேவை

யாழ். சமூக அபிவிருத்தி மன்றத்தில் நடைபெற்ற இலவச கண்ணாடி வழங்கும் நிகழ்வில் நாடாளுமன்ற உறுப்பினர் சுரேஸ் பிரேமச்சந்திரன் பயனாளி ஒருவருக்கு மூக்குக் கண்ணாடி ஒன்றை வழங்குவதையும் அருகில் மன்றத் தலைவி திருமதி ருக்குமணி ஆனந்தவேல், செயலாளர் பொ.சண்முகசுந்தரம் ஆகியோர் நிற்பதையும் படத்தில் காணலாம். (26)

யாழ்., கிளிநொச்சி, முல்லைத்தீவில் தரிசு நிலங்களாக 41,299 ஹெக்டேயர்

பிரதி அமைச்சர் புஸ்பகுமார தெரிவிப்பு

கொழும்பு, நவ.12

யாழ்ப்பாணம், கிளிநொச்சி, முல்லைத்தீவு ஆகிய மூன்று மாவட்டங்களிலும் முன்பு விவசாயம் செய்யப்பட்ட 41,229 ஹெக்டேயர் வயல் காணிகள் இப்பொழுது தரிசு நிலங்களாக மாறியுள்ளன. இக்காணிகளில் மீண்டும் விவசாய நடவடிக்கைகளை மேற்கொள்வதற்குத் துரித நடவடிக்கைகள் மேற்கொள்ளப்பட்டு வருகின்றன என கமத்தொழில் பிரதி அமைச்சர் ஜெகத் புஸ்பகுமார நேற்று முன்தினம் நாடாளுமன்றத்தில் தெரிவித்தார்.

நேற்று முன்தினம் நாடாளுமன்றத்தில் இரத்தினபுரி மாவட்ட நாடாளுமன்ற உறுப்பினர் ரஞ்சித் டி சொய்ஸா வாய்மூல விடைக்கான வினா ஒன்றை எழுப்பியபோதே பிரதி அமைச்சர் இப்படிக் கூறினார்.

யாழ்ப்பாணம், கிளிநொச்சி, முல்லைத்தீவு ஆகிய மூன்று மாவட்டங்களிலும் முன்பு விவசாயம் செய்யப்பட்ட காணிகளில் எத்தனை ஹெக்டேயர் காணிகள் தரிசு நிலங்களாக மாறி உள்ளன?

இந்தத் தரிசு நிலங்களில் மீண்டும் விவசாயம் மேற்கொள்ள நடவடிக்கை எடுக்கப்படுமா?

இதற்கான ஊக்குவிப்புகள் வழங்கப்பட்டால் அங்கு எத்தனை மெட்ரிக் தொன் நெல் விளைவிக்க முடியும் என எதிர்பார்த்தீர்கள்? - இப்படி ரஞ்சித் டி சொய்ஸா கேள்வி எழுப்பி இருந்தார்.

இக்கேள்விக்குப் பிரதி அமைச்சர் கீழ்க்கண்டவாறு பதில் அளித்தார்.

யாழ்ப்பாணத்தில் 1,789 ஹெக்டேயர், கிளிநொச்சியில் 24,315 ஹெக்டேயர், முல்லைத்தீவில் 15,125 ஹெக்டேயர் வயல் காணிகள் இப்பொழுது தரிசு நிலங்களாக மாறி உள்ளன.

இவற்றில் மீண்டும் விவசாய நடவடிக்கைகளை மேற்கொள்ளும் வகையில் விவசாயிகளுக்கு ஊக்குவிப்புகள் வழங்கப்படுகின்றன.

சிறு நீர்ப்பாசன குளங்கள் இங்கு அமைக்கப்பட்டுள்ளன. நீர் இறைக்கும் இயந்திரங்களும், தெளிகருவிகளும் வழங்கப்பட்டுள்ளன.

இலவசமாகக் காணிகளை உழுவதற்கு கமநல சேவை நிலையங்களுக்கு இரட்டைச் சில்லு உழவு இயந்திரங்கள் வழங்கப்பட்டுள்ளன.

ஒரு ஏக்கருக்கு மூன்று புசல் வீதம் தலா இரண்டு ஏக்கர் காணிகளுக்கு விதைநெல் இலவசமாக வழங்கப்பட்டுள்ளது.

மானிய அடிப்படையில் உரம் மற்றும் மருந்து வகைகள் வழங்கப்படுகின்றன.

இதன் அடிப்படையில் அடுத்த போகத்தில் 1,24,000 மெட்ரிக் தொன் நெல்லை அறுவடை செய்ய முடியும் என எதிர்பார்க்கப்படுகின்றது எனப் பிரதி அமைச்சர் பதில் அளித்தார். (சி)

புலிகளின் வான் தாக்குதலில் சேதமுற்ற

இறைவரித் திணைக்கள கட்டடத்தை புனரமைக்க ரூபா 1041 மில்லியன் செலவு

கொழும்பு, நவ.12

விடுதலைப் புலிகளின் வான் தாக்குதலில் சேதமடைந்த உள்நாட்டு இறைவரித் திணைக்களக் கட்டடத்தை புனர்நிர்மாணம் செய்வதற்கு 1041 மில்லியன் ரூபா செலவிடப்பட்டதாக அரசாங்கம் அறிவித்துள்ளது.

கடந்த ஆண்டு பெப்ரவரி மாதம் விடுதலைப் புலிகளின் இலகு ரக விமானம் கொழும்பில் உள்நாட்டு இறைவரித் திணைக்களக் கட்டடத்தின் மீது மோதி வெடித்துப் பெரும் சேதம் விளைவித்தது.

இதனால் ஏற்பட்ட சேதங்கள் குறித்து நேற்று முன்தினம் நாடாளுமன்றத்தில் கேள்வி எழுப்பப்பட்டது. இதற்குப் பதிலளித்த பிரதி அமைச்சர் சரத் அமுனுகம உள்நாட்டு இறைவரித் திணைக்களக் கட்டடத்தைப் புனரமைக்க அரசாங்கம் 1041 மில்லியன் ரூபா வைச் செலவிட்டுள்ளதாகத் தெரிவித்தார். (ஒ)

சாவகச்சேரியில் வாசிப்புதின நிகழ்வுகள்

நாவற்குழி, நவ.12

சாவகச்சேரி பிரதேச சபையின் கைதடி பொது நூலகத்தில் தேசிய வாசிப்பு மாதத்தின் இறுதி நாள் நிகழ்வு இன்று வெள்ளிக்கிழமை பிற்பகல் 1.30 மணிக்கு நடைபெற உள்ளது.

கைதடி உப அலுவலகப் பொறுப்பதிகாரி சி.பத்மநாதன் தலைமையில் கைதடி பெது நூலக மண்டபத்தில் நடைபெற உள்ள இந்த நிகழ்விற்கு முதன்மை விருந்தினராக பண்டிதை திருமதி த.அருச்சுனன் கலந்துகொள்ளவுள்ளார்.

வீட்டில் 100 புத்தகங்கள் எனும் போட்டியில் தெரிவு செய்யப்பட்டவர்களுக்கும் ஏனைய போட்டிகளில் தெரிவு செய்யப்பட்டவர்களுக்கும் பரிசில்கள் வழங்கப்படவுள்ளன.

(ஐ-121)

பரமி குலதுங்க, முத்தலிப் படுகொலைகளின் சந்தேகநபர் பொலிஸாரிடம் சிக்கினார்

இவர் முன்னர் கைதாகித் தப்பிய இராணுவச் சிப்பாய்

கொழும்பு, நவ.12

மேஜர் ஜெனரல் பரமி குலதுங்க மற்றும் இராணுவப் புலனாய்வுப் படையணியின் மேஜர் துவான் முத்தலிப் ஆகியோரின் படுகொலைகள் குறித்து உளவுத் தகவல்களை வழங்கியதாக கொழும்பு பயங்கரவாத விசாரணைப் பிரிவினால் கைது செய்யப்பட்டுத் தடுப்புக்காவலில் வைக்கப்பட்டிருந்தபோது தப்பிச் சென்ற இராணுவ விசேட படையணியின் முன்னாள் சிப்பாய் சூசிய யவெவ பிரதேசத்தில் வைத்து கடந்த 8ஆம் திகதி கைது செய்யப்பட்டுள்ளதாகப் பொலிஸார் தெரிவித்தனர்.

குறித்த சிப்பாய் தப்பிச் சென்று தெற்கில் செயற்படும் பாதாள உலகக் குழுவொன்றுடன் இணைந்து பிரபல வர்த்தகர்களைக் கடத்திச்சென்று கோடிக் கணக்கில் பணத்தைக் கப்பமாகப் பெற்று வந்தமையும் விசாரணைகளில் இருந்து வெளிவந்துள்ளதாக சிரேஷ்ட பொலிஸ் அதிகாரியொருவர் கொழும்பின் ஊடகமொன்றுக்குத் தெரிவித்துள்ளார்.

இவரிடமிருந்து பெறப்பட்ட தகவல்கள் மூலம் இவருடன் இணைந்து செயற்பட்ட பாதாள உலகக் குழுவின் பிரபல புள்ளிகள் மூவர் கைது செய்யப்பட்டுள்ளதாகவும், வர்த்தக கர்களைக் கடத்திச் செல்லப் பயன்படுத்தப்பட்ட வாகனமொன்றும், மேற்படி சிப்பாய் பயன்படுத்திய கைத்துப்பாக்கியொன்றும், இராணுவச் சீருடைகள் சிலவும் கைப்பற்றப்பட்டுள்ளதாகவும் அந்த அதிகாரி மேலும் தெரிவித்துள்ளார்.

இந்தச் சிப்பாயிடமிருந்து கைப்பற்றப்பட்ட கைத்துப்பாக்கி விடுதலைப் புலிகளால் அவருக்கு வழங்கப்பட்டுள்ளதாகத் தகவல்கள் கிடைத்திருப்பதால் அது தொடர்பாக மேலதிக தகவல்களைப் பெறும் விசாரணைகளை பயங்கரவாத விசாரணைப் பிரிவுப் பொலிஸார் மேற்கொண்டுள்ளனர்.

(த-22)

சிலாவத்துறையில் முதல் தடவையாக முப்படையும் இணைந்த போர்ப் பயிற்சி

கொழும்பு, நவ.12

ஸ்ரீலங்கா இராணுவம் முதல் முறையாக 'சீல்' எனப்படும் கடல், வான், தரைப் போர்ப் பயிற்சி ஒன்றை சிலாவத்துறையில் மேற்கொள்ளவுள்ளது.

'கொமரன் ஸ்ரைக்' என்ற பெயரில் இந்தப் போர்ப்பயிற்சி நடவடிக்கை ஒன்பது நாள்கள் நடைபெறும் என அறிவிக்கப்பட்டுள்ளது.

மன்னார் மாவட்டத்தில் உள்ள சிலாவத்துறையில் இடம் பெறவுள்ள இந்தப் போர்ப் பயிற்சி எதிர்வரும் 21ஆம் திகதி ஆரம்பமாகும். முப்படைகளையும் சேர்ந்த 2500 படையினர் இந்தப் போர்ப்பயிற்சி நடவடிக்கையில் பங்கேற்கவுள்ளனர். இவர்களில் இராணுவத்தைச் சேர்ந்த 1600 கொமாண்டோக்களும் அடங்குவர்.

முடிவெடுக்கும் ஆற்றலை விருத்தியடையச் செய்தல், கட்டளையிடுதல், செயற்றிறன் ஆகியவற்றை அதிகரிக்கும் நோக்கில் இந்தப் போர்ப் பயிற்சி நடத்தப்படவுள்ளது என்று தெரிவிக்கப்பட்டது.

இந்தப் போர்ப் பயிற்சி இராணுவத் தளபதி லெப். ஜெனரல் ஜெகத் ஜெயசூரியவினால் திட்டமிடப்பட்டு மேற்கொள்ளப்படவுள்ளதாக இராணுவப் பேச்சாளர் மேஜர் ஜெனரல் உபய மெதவெல தெரிவித்தார். (ஒ)

இராதாகிருஷ்ணன் எம்.பிக்கு அமைச்சுப் பதவி வழங்க வேண்டும்

மலையக மக்கள் முன்னணி கோரிக்கை

கொழும்பு, நவ.12

மலையக மக்கள் முன்னணி தொடர்ந்து அரசுக்கு ஆதரவு வழங்கிவந்துள்ளது. இதைக் கருத்திற்கொண்டு வி.எஸ். இராதாகிருஷ்ணன் எம்.பிக்கு தகுதியான அமைச்சுப்பதவியொன்றை ஜனாதிபதி வழங்கவேண்டும் - இப்படி மலையக மக்கள் முன்னணியின் தேசிய அமைப்பாளரும் முன்னாள் பிரதியமைச்சருமான பி.இராதாகிருஷ்ணன் நேற்று முன்தினம் வேண்டுகோள் விடுத்தார்.

மலையக மக்கள் முன்னணியின் அரசியல் பிரிவுத் தலைவராக நுவரெலியா மாவட்ட நாடாளுமன்ற உறுப்பினர் வி. எஸ். இராதாகிருஷ்ணனை அறிமுகப்படுத்தும் செய்தியாளர் மாநாடு நேற்று முன்தினம் காலை கொழும்பு கோல்பேஸ் ஹோட்டலில் நடைபெற்றது. மலையக மக்கள் முன்னணியின் தலைவி சாந்தினி சந்திரசேகரன் தலைமையில் நடைபெற்ற இச் செய்தியாளர் மாநாட்டில் முன்னணியின் செயலாளர் லோரன்ஸ் உட்பட மாகாணசபை மற்றும் உள்ளூராட்சி சபைகளின் உறுப்பினர்களும் கலந்துகொண்டனர்.

பீஇராதாகிருஷ்ணன் தொடர்ந்து கூறியவை வருமாறு:-

ஜனாதிபதி சந்திரிகா குமாரதுங்கவின் ஆட்சிக் காலத்தில் நாடாளுமன்றத்தில் ஆளும் கட்சிக்கும் எதிர்க்கட்சிக்கும் தலா 112 ஆசனங்கள் இருந்தன. இச் சந்தர்ப்பத்தில் அமரர் சந்திர சேகரன் ஆட்சியமைப்பதற்காக சந்திரிகா குமாரதுங்கவுக்கு ஆதரவு வழங்கினார். தற்போதைய ஜனாதிபதியும் மலையக மக்கள் முன்னணி குறித்து கரிசனையுடன் செயற்படுகின்றார். முன்னைய அரசில் அமரர் பெ.சந்திர சேகரன் அமைச்சரவை அந்தஸ்துள்ள அமைச்சராக இருந்தார். துரதிஷ்டவசமாக மலையக மக்கள் முன்னணி கடந்த பொதுத் தேர்தலில் நாடாளுமன்றப் பிரதிநிதித்துவத்தை இழந்தது.

ஆனால், வி.எஸ். இராதாகிருஷ்ணன் எம்.பி. முன்னணியின் அரசியல் பிரிவுத் தலைவராக நியமிக்கப்பட்ட பின்னர் இக்குறை தீர்ந்துவிட்டது. நாடாளுமன்ற பிரதிநிதித்துவம் இழக்கப்பட்டாலும் மலையக மக்கள் முன்னணிக்கு மலையகத்தில் மக்கள் ஆதரவு உள்ளது. மாகாண சபைகள் மற்றும் உள்ளூராட்சி சபைகளிலும் எமது முன்னணியினர் உறுப்பினராகவுள்ளனர். -இவ்வாறு அவர் தெரிவித்தார். (சி)

நுவரெலியா மாவட்ட நாடாளுமன்ற உறுப்பினர் வி.எஸ். இராதாகிருஷ்ணன் மலையக மக்கள் முன்னணியில் இணைந்ததை உத்தியோகபூர்வமாகத் தெரிவிக்கும் செய்தியாளர் மாநாடு நேற்று முன்தினம் கொழும்பு கோல்பேஸ் ஹோட்டலில் நடைபெற்றது. இந்த நிகழ்வில் ஊவா மாகாண சபை உறுப்பினர் அரவிந்தகுமார், முன்னாள் பிரதியமைச்சர் பெ.இராதாகிருஷ்ணன், வி.எஸ்.இராதாகிருஷ்ணன் எம்.பி. மற்றும் சாந்தினிதேவி சந்திரசேகரன் ஆகியோர் காணப்படுவதைப் படத்தில் காணலாம்.

Digitized by Noolaham Foundation.
noolaham.org | aavanaham.org

இன்றைய நாள் உங்களுக்கு எப்படி?

தருபவர்: வித்யா

மேடம்:

பெரிய மனிதர்களின், சக ஊழியர்களின் பாராட்டுக்களைப் பெறலாம். உங்களின் வேலை ஒன்றுக்காக மற்றவர்களையும் கூட்டிக் கொண்டு அலைவீர்கள். வரவுகள் வந்தாலும், அதற்கேற்ற செலவுகளைச் சந்திக்கலாம். நீங்கள் மலைபோல் நம்பிய உறவினர் ஒருவர் கடைசி நேரத்தில் காலை வாரி விடலாம்.

இடபம்:

மற்றவர்களுக்காகச் சில விடயங்களில் விட்டுக் கொடுப்பீர்கள். வீண் பேச்சுக்கள் பேசி நேரத்தை வீணடித்து விட்டு பின்னர் அவசரமாக செயற்படுவீர்கள். பெரிய அளவில் ஆதாயம் கிடைக்கும் என நினைத்த காரியம் ஒன்றில் எதுவும் கிடைக்காமல் போகலாம். புதிய முயற்சிகளைத் தவிர்க்க வேண்டிய நாள். மன அமைதி பாதிக்கும்.

மிதுனம்:

புத்திசாலித்தனமான செயற்பாடுகளால் புகழ், செல்வாக்கு அதிகரிக்கும். உங்களிடம் உதவி பெற்ற நண்பர் ஒருவர் பதிலுக்கு உதவி செய்யலாம். விருந்தினர்கள் வருகையால் வீட்டில் கலகலப்பு உண்டாகும். நடக்குமோ, நடக்காதோ என சந்தேகப்பட்ட ஒரு விடயம் நல்ல விதமாக நடக்கும். பால்யநண்பர் சந்திப்பு நிகழும்.

கடகம்:

குடும்பத்தில் மகிழ்ச்சி, சந்தோஷம் நிலவும். உங்களின் கடந்த கால அனுபவம் ஒன்றை மற்றவர்களுக்கு அறிவுரையாகச் சொல்வீர்கள். தூரத்து உறவினர்கள் சிலருக்கு உதவிகள் செய்து பெருமை அடைவீர்கள். உத்தியோகத்தர்கள் அதிகாரிகளின் பாராட்டை பெறுவர். நிலம், பூமி வாங்க மேற்கொண்ட முயற்சிகளில் முன்னேற்றம் உண்டு.

சிங்கம்:

எந்த வேலையையும் மற்றவர்களை நம்பி ஒப்படைக்க வேண்டாம். சிறிய தவறு ஒன்று பெரிய பிரச்சினையாகி தொந்தரவு கொடுக்கலாம். மற்றவர்கள் பெருமையாக நினைக்க வேண்டும் என்பதற்காகவே சில காரியங்களைச் செய்வீர்கள். தூக்கமின்மையால் அவதிப்படலாம். தண்டச் செலவு நேரும்.

கன்னி:

வழக்கத்திற்கு மாறாக கூடுதல் வேலைப்பளுவைச் சந்திக்கலாம். பிள்ளைகளின் செயற்பாடுகளைப் பற்றி மற்றவர்களிடம் பெருமையாகப் பேசுவீர்கள். உறவினர்கள் சிலர் உங்களிடம் உதவி நாடி வரலாம். நண்பர்களுக்கு தெரிந்த ஒருவர் உங்களுக்கும் அறிமுகமாகலாம். சில விடயங்களில் தகுதிக்கு மீறி நடந்து கொள்வீர்கள்.

துலாம்:

இரண்டு நாள்களாகத் தடைபட்ட காரியம் ஒன்று இன்று நடக்கலாம். எதிர்பார்த்த பணவரவுகளைப் பெறலாம். புதிய பொருள்கள் வாங்கப்போட்ட திட்டம் நிறைவேறும். கூட்டுத் தொழில் விவகாரங்களில் எச்சரிக்கை அவசியம். தம்பதியர் இடையே அன்யோன்யம் அதிகரிக்கும். தேக ஆரோக்கியம் தெம்பு, உற்சாகம் தரும்.

விருச்சிகம்:

மன அமைதியைப் பாதிக்கும் நிகழ்ச்சிகள் நடக்கலாம். சிலர் உங்களை வெறுப்பேற்றும் வகையில் நடந்து கொள்ளலாம். உடன் பிறப்புக்கள் நலனில் அக்கறை காட்டுவீர்கள். பொழுது போக்கு உல்லாச விடயங்களில் நாட்டம் செல்லும். வழக்கத்திற்கு மாறாக கூடுதல் நேரம் தூங்கலாம். குடும்பச் செலவு கூடும்.

தனுசு:

பகட்டான ஆடை, ஆபரணங்கள் அணிவதில் நாட்டம் செல்லும். கையில் காசு பணப்புழக்கம் அதிகரிக்கும். சக ஊழியர்கள் வழியில் எதிர்பார்த்த உதவிகள் கிடைக்கலாம். இடம் மாற்ற, வீடு மாற்ற விவகாரங்களில் முன்னேற்றம் உண்டு. நீங்கள் தேடிச் சென்று பார்க்க நினைத்தவர் உங்களைத் தேடி வரலாம்.

மகரம்:

மற்றவர்கள் செய்த தவறு ஒன்றுக்கு நீங்கள் பொறுப்பேற்கலாம். நீங்கள் செய்ய வேண்டிய வேலை ஒன்றை மற்ற சிலரை நம்பிஒப்படைக்கலாம். தொழில் ரீதியாக சிலர் உங்களின் உதவிகள் நாடி வரலாம். பலநாள்களாக வராத உறவினர் ஒருவர் உங்களின் வீட்டிற்கு வரலாம். சிலருக்கு வாக்குக் கொடுப்பீர்கள்.

கும்பம்:

பிள்ளைகளின் விருப்பங்களை நிறைவேற்றி வைப்பீர்கள். அதிக செலவாகும் என நினைத்த காரியம் ஒன்று குறைந்த செலவில் முடியும். திட்டமிட்ட சில வேலைகளை நாளை செய்யலாம் என மாற்றி வைப்பீர்கள். சக ஊழியர்கள் அனுசரணையாக நடந்து கொள்வர். மனதில் இனம்புரியாத சந்தோஷம் குடிகொள்ளும்.

மீனம்:

அயலார் மத்தியில் உங்களின் செல்வாக்கு அதிகரிக்கும். நீண்ட நாள்களாகச் செல்லாத உறவினர் ஒருவரின் வீட்டிற்குச் செல்லலாம். அரசியல் தொடர்புடையவர்களை நம்பிஇறங்கிய காரியங்கள் முடியாமல் இழுத்தடிக்கலாம். எந்த வேலையையும் நாளை என தள்ளிவைக்காமல் இன்றே செய்வீர்கள். பரபரப்பாக செயற்படலாம்.

கல்விச் சுற்றலா

அறிவூட்டல்: சண்டிலிப்பாய் இந்துக் கல்லூரியின் ஆரம்பப் பிரிவு மாணவர்கள் நேற்று முன்தினம் குடாநாட்டின் பல்வேறு பகுதிகளுக்கு கல்விச் சுற்றுலாவை மேற்கொண்டனர். அப்போது அவர்கள் 'உதயன்' அலுவலகத்திற்கு வருகை தந்தபோது எடுக்கப்பட்ட படம். இதில் கல்லூரியின் ஆரம்பப் பிரிவின் பகுதித் தலைவர் க.நந்தகோபனுடன் ஆசிரியர்கள், மாணவர்கள் நிற்பதைப் படத்தில் காணலாம்.

அன்பு

அன்பாக இருக்க வேண்டும் என்று பெரியவர்கள் சொல்லியிருக்கிறார்கள். அன்பிலே பலவகையுண்டு. அதைச் சரியாகப் புரிந்து கொண்டு அதன் பின் அன்பு காட்ட வேண்டும். புரியாமல் அன்பு காட்டினால் வம்பில் தான் மாட்டிக் கொள்ளவேண்டும்.

அன்பு என்றால் சாதாரணமாக நினைக் காதீர்கள். அதிலே எவ்வளவு விதம் தெரியுமா?

இரக்கம், கருணை, காருண்யம், பந்துத் துவம்,பட்சம், பாசம், நேசம், விசுவாசம், அபிமானம், காதல், பக்தி இவ்வாறு பல் வேறு வகையில் சொல்வார்கள் பெரிய வர்கள்.

இந்த வார்த்தைகளெல்லாம் நாம் கேள்விப் பட்டது தான். இருந்தாலும் அவற்றிற் கிடையே என்ன வித்தியாசயம் எனக் கேட் டால் சரியாகச் சொல்லத் தெரியாது.

எளியவர்கள் மேலே செலுத்தும் அன்பு இரக்கம் எனவும்,அறிவு, பலம் , சரீரபலம் இது இரண்டும் இல்லாதவர் மேல் செலுத் தும் அன்பு கருணை எனவும் எறும்பிலிருந்து யானை வரைக்கும் சகல ஜீவராசிகள் மேலேயும் காட்டும் அன்பு காருண்யம்- ஜீவகாருண்யம் எனவும்,

உறவினர்கள் வசதியாக இருந்தாலும் வறுமையில் இருந்தாலும் அவர்களிடம் காட்டும் அன்பு பந்துத்துவம் எனவும்,ஒரு எஜமான் வேலைக்காரரிடம் காட் டும் அன்புக்குப் பட்சம். ஒரு தாய் தன் குழந்தை மீதும், ஒரு குழந்தை தன் தாய் மேலே செலுத்தும் அன்பு பாசம் எனவும்

தன்னை ஒத்த நண்பர்களிடம் செலுத்தும் அன்பு நேசம்.வேலை செய்பவன் முதலாளியிடம் காட்டும் அன்பு விசுவாசம்.

தேசத்து மீதும் தாய்மொழி மேலேயும் காட்டும் அன்பு அபிமானம்-தேசாபிமானம் எனவும் சொல்வார்கள்.

ஒரு கணவன்- மனைவி காட்டும் அன்பு காதல்.

கடவுள் மேல் செலுத்தும் அன்பு பக்தி.

இந்த அன்பைப் பற்றி விஞ்ஞானம் என்ன சொல்கின்றது என்பது பற்றிப் பார்த்தால், இதயத்தை பாதுகாப்பதற்கு முக்கியம் அன்புதான் என்கிறது.

நெதர்லாந்து விஞ்ஞானிகள் இது பற்றி ஆராய்ச்சி செய்தே கண்டுபிடித்துள்ளார்கள்.

முயல் குட்டிகளை 2 குழுவாகப் பிரித்தார்கள். ஒரு குழுவுக்கு அதிகமான கொழுப்பு உணவைக் கொடுத் தார்கள். ஆனால் மற்றைய குழுவிற்கு உணவை மட்டும் கொடுத்தார்கள். இன்னொரு குழு முயலுக்கு உணவைக் கொடுத்ததோடு நிறுத்தாமல் அதற்கு முன்னே கூடுகளைத் திறந்து முயல்களுடன் சிறிது நேரம் பழகிவிட்டு அதன்பின் உணவைக் கொடுத் தார் ஆராய்ச்சியாளர். எனவே இந்த குழுவிற்கு இதய பாதிப்பு 60% குறைவாக இருந்ததாகக் கூறப்பட்டது.

சில நோயாளிகளுக்கு இருதயநோய் வந்தாலும் அதைத் தாங்கிக் கொள்ளும் சக்தி அதிகமாக இருக் கும்.

அவர்கள் மனைவி தன் மேல் அன்பாக இருக் கிறதாக நினைக்கிறவர்களாக இருப்பார்கள்.

சில நோயாளர்களிடம் காரணம் கேட்டால் மனைவி தம் மீது அன்பாக இல்லை என்பார்கள்.

அதனாலே இதயத்தை பாதுகாக்க வேண்டும் என்று நினைப்பவர்கள் அடுத்தவர்கள் அன்பாக இருக்கிற மாதிரி பார்க்க வேண்டும். ஒருவர் முகம் முழுவதும் பிளாஸ்ரர் போட்டுக் கொண்டு கோபமாக வந்தார்.

''என்ன இது'' என்று அவரது நண்பர் கேட்டார்.

''எல்லாம் உங்களாலேதான்'' என அவர் கூறினார்.

''விவரமாகச் சொல்லுங்கள்'' என நண்பர் கேட் டார்.

''உங்கள் தகவலைக் கேட்டு ஒரு பூனைக் குட்டியை கையிலே எடுத்தேன். அன்பாக அதைத் தடவிக் கொண்டேன். ஆனால் அது முந்திக் கொண் டது. அது என் முகத்தைத் தடவிக் கொடுத்தது. முகம் முழுவதும் நகக்கீறல் அதுதான் இப்படி'' என்றார்.

அன்பில் அறிவு சேராததால் வந்த கோளாறு இது.

கோ.சுவாமிநாதன்.

யாரடா மனிதன் இங்கே?

ஓர் ஊரில் மிகச் சிறந்த இசைக் கலை ஞர் ஒருவர் இருந்தார். அவரைப் பற்றி சுவாங்ட்சு என்னும் ஒருவன் குருவிடம் பேசிக் கொண்டிருந்தான். அப்போது அங்கே வந்த ஒரு விருந்தினர் திடீரென்று அந்த இசை மேதையை ''அவன் ஒரு திருட்டுப் பயல்... மகா மோசமானவன்... பாவி'' என்றெல்லாம் பேசினார் வந்தவர்.

உடனே சுவாங்ட்சு '' அடடே அவர் ஒரு அற்புதமான புல்லாங்குழல் மேதை ஆயிற்றே. அவரைப் போல் குழல் இசைக்க ஒருவ ருமே இல்லையே'' என்று வாதாடினார்.

இசைமேதையைப் பற்றிக் குற்றம் சொன் னவருக்கு என்னவோ போல் ஆயிற்று.

அடுத்த நிமிடமே இன்னொருவர் ''அவர் எப்படிப்பட்ட கலைஞர். அவரைப் போய் குறை சொல்கிறாகளே. யாரைப் பற்றிப் பேசுகிறீர்கள் என்று அறிந்து பேசுங்கள்'' என்று கூறி னார்.

மீண்டும் சுவாங்ட்சு '' அவன் பெரிய திருட்டுப் பையன் ஆயிற்றே'' என்றார்.

இருவருக்கும் ஒரே குழப்பம். ''இப்படி புகழ்ந்தாலும், இகழ்ந் தாலும் முரண்பாடா கச் சொல்கி றீர்கள்'' என்று கேட்டார்கள்.

சுவாங்ட்சு '' நல்லவரா? கெட்டவரா? என்று நாம் சொல்லத் தேவையில்லை. அவன் வேலையை அவன் பார்ப்பான். நமது வேலையை நாம் பார்ப்போம். யாரை யும் எடைபோட வேண்டாம்'' என்றார்.

அவசரப்பட்டு ஒருவரைக் கெட்டவர் என்று அறிவிக்கக் கூடாது என்பது தான் இந்தக் கதையின் நோக்கம்.

சுகி சிவம்.

Digitized by Noolaham Foundation.
noolaham.org | aavanaham.org

விழுமியங்களிலிருந்து நாம் விடுபடுவதன் விளைவே விவாகரத்துகளின் பெருக்கம்

குடும்ப ஆலோசகர் தயாளினி சுதாகரனுடன் நேர்காணல்

குடும்ப முரண்பாடுகள் தீவிரமடைந்து விவாகரத்துப் பெறுதல் என்பது நமது சமூகத்தில் ஒரு கலாசாரமாக மாறி வருகின்றது. இத்தகைய விவாகரத்து நடைமுறைகளால் ஏற்படுகின்ற விளைவுகளை விளக்குகிறார் யாழ்.மாவட்ட நீதிமன்றத்தின் குடும்ப ஆலோசகர் திருமதி தயாளினி சுதாகரன். அவருடனான செவ்வி வருமாறு:-

கே:- அண்மைக் காலங்களாக யாழ். மாவட்டத்தில் விவாகரத்து வழக்குகள் அதிகரித்து வருகின்றன. இதற்கான காரணம் என்னவாக இருக்குமென எண்ணுகிறீர்கள்?

ப:- கட்டுக்கோப்பான கூட்டுக் குடும்பம், கலை, கலாசார பாரம்பரிய விழுமியங்களுடன் பின்னிப்பிணைந்திருந்த எமது சமூகம் இன்று அவற்றிலிருந்து விடுபட்டுச் சென்று கொண்டிருப்பதே அதிகரித்து செல்லும் விவாகரத்துக்களுக்குப் பெரிதும் காரணமெனலாம். யாழ்ப்பாணச் சமூகத்தவரிடையே நிலவும் வெளிநாட்டு மோகம்(சுகபோக வாழ்வு), உயர் பொருளாதார நிலை, யுத்தத்தினால் ஏற்பட்ட கலாசார சீரழிவுகள், ஊடகங்களின் தாக்கம், புதிய குடும்ப அமைப்புகள், சீதனப் பிரச்சினைகள், இளவயதுத் திருமணங்கள், சமயவேறுபாடு, உடல் உளரீதியான பாதிப்புக்கள், மதுபாவனை, பாலியல் பிரச்சினைகள், சந்தேகம், மகப்பேறின்மை, வேறு நபர்களுடனான தொடர்பு, சித்திரவதை, புரிந்துணர்வு - விட்டுக்கொடுப்பின்மை, வன்முறைகளின் பிரயோகம் போன்ற வற்றின் விளைவே விவாகரத்துகளாக மாறுகின்றன. இவற்றை விட இன்று விவாகரத்துக்கள் எம்மிடையே அதிகரித்துச் செல்வதற்கு சமூகம் அதனை ''அங்கீகரித்து'' வருவதும் குறிப்பிடத்தக்க காரணியாக அமைகின்றது.

கே:- உங்களிடம் வரும் விவாகரத்துச் சம்பந்தமான வழக்குகளில் எந்த வயதுப் பிரிவினர் கூடுதலாக விவாகரத்தை நாடுகின்றனர்?

ப:- அதிகமாக 20-50 வயதுப் பிரிவினரே விவாகரத்தை நாடுபவர்களாக இருக்கின்றனர்.

இவர்கள் பொதுவாக வைக்கும் காரணம்''சேர்ந்து வாழ விருப்பமில்லை'' என்பதே ஆகும். தொடர்ச்சியாக உள ஆற்றுப்படுத்தலின் போதே உண்மையான காரணங்களை அறியக் கூடியதாக இருக்கின்றது.

கே:- காதல் திருமணம் புரிந்தவர்கள், பெற்றோர்களால் நிச்சயிக்கப்படும் திருமணம் செய்தவர்கள் இவர்களில் விவாகரத்தை நாடுவதில் அதிகவீதமானோர் யார்?

ப:- பெற்றோர்களினால் நிச்சயிக்கப்பட்ட திருமணம் புரிந்தவர்களே அதிகம் விவாகரத்தை நாடுவதை வழக்குகளினூடாக அறிய முடிகின்றது.

எனினும் விவாகரத்துக் கோருபவர்களில் படித்தவர்கள், படிக்காதவர்கள் என்ற நிலை பொதுவானதாகும். எனினும் வழக்குகளில் கல்வி நிலையில் ஜி.சி.ஈ. சாதாரண தரக்கல்வி அறிவுடையவர்களே அதிகமாகக் காணப்படுகின்றனர்.

கே:- கணவனிடமிருந்து மனைவியா? மனைவியிடமிருந்து கணவனா அதிகம் மணவிலக்கைக் கோருகின்றனர்?

ப:- அதிகமாகக் கணவரிடமிருந்து பிரிவதற்காக மனைவியரே வழக்குத் தாக்கல் செய்கின்றனர். இதற்குக் காரணம் விவாகரத்துப் பெறுவது மட்டுமன்றி கணவரிடமிருந்து தாபரிப்பு பெறுவதும் முக்கிய நோக்கமாக இருப்பதை அவதானிக்க முடிகிறது.

கே:- விவாகரத்து நாடிவந்த குடும்பங்களில் குடும்ப வள ஆலோசனை மூலம் எவ்வளவு தூரத்திற்கு அவர்களின் பிரச்சினைக்குத் தீர்வுகாணக் கூடியதாக உள்ளது? உளவள ஆலோசனையின் பின்னர் விவாகரத்தை நாடுவோரின் எண்ணிக்கை எவ்வாறு உள்ளது?

ப:- மணவிலக்குப் பெறவரும் தம்பதியினர் பொதுவாகவே தாம் விவாகரத்து பெற்றுவிடவேண்டும் என்ற நோக்கிலேயே மீண்டும் வருகின்றனர். ஆனால் சில குறிப்பிட வர்க்கத்தினர் இதன்மூலமாகவேனும் மீண்டும் சேரமாட்டோமா என்ற ஏக்கத்துடன் வருகின்றனர். இந்நிலையில் வருபவர்களுக்கு பிரச்சினைகளைத் தெளிவுபடுத்துவதுடன், அதிலிருந்து விடுபடுவதற்கான ஆலோசனைகள், வழிகாட்டல்கள், எதிர்காலத் திட்டங்கள் பற்றிய எண்ணக் கருக்களை உருவாக்குதல், மருத்துவ வழிகாட்டல்கள் போன்றவற்றிற்கான ஆலோசனைகளும் முன் வைக்கப்படுகின்றன. இதனால் பல தவணைகளின் அடிப்படையில் இணக்கம் கொண்டு வாழ்பவர்களும் இருக்கத்தான் செய்கின்றனர்.

எனினும் விவாகரத்துப் பெற வேண்டும் என்ற நோக்கோடு வருபவர்களில் பலர் எமது ஆலோசனைகளைப் பெரிதும் பயன்படுத்துபவர்களாகவோ செவிமடுப்பவர்களாகவோ தெரியவில்லை.

கே:- மகளிர் உரிமைகளுக்காகப் பாடுபடும் அல்லது குரல் கொடுக்கும் சில

அமைப்புகள் விவாகரத்தை ஊக்குவிக்கும் விதத்தில் பெண்களுக்கு ஆலோசனை வழங்கி வருவதாகத் தகவல்கள் தெரிவிக்கின்றன. இது பற்றி குடும்ப உளவளத்துணையாளர் என்ற வகையில் நீங்கள் என்ன கூறவிரும்புகிறீர்கள்?

ப:-இக்குற்றச்சாட்டை முற்றுமுழுதாக ஏற்றுக்கொள்ள முடியாது. ஏனெனில் உண்மையில் வழிதவறிய, பாதிக்கப்பட்டு நிற்கும் பெண்களுக்கு அவர்களது வழிகாட்டல் என்பது அவசியமானதொன்றாகும். ஆனால் சிலர் இந்த அமைப்புக்களை தவறான வழி முறைகளுக்கும் தமது சொந்தத் தேவைகளுக்கும் பயன்படுத்துவதாலேயே இவ்வாறான எண்ணக் கருத்துக்கள் மக்கள் மனதில் ஏற்படுகின்றன. உண்மையில் இன்று எமது சமூகத்தைப் பொறுத்தவரையில் இந்நிறுவனங்களின் பங்களிப்பு அவசியமானதும் அத்தியாவசியமானதுமாகும்.

கே:- விவாகரத்துப் பெற்ற தம்பதியினரிடையே ஏற்படும் உடல் உளப் பாதிப்புக்கள் எவை?

ப:- விவாகரத்துக் கோரும் தம்பதியினர் பல்வேறுபட்ட உடலியல் நோய்ப் பாதிப்புக்களை கொண்டுள்ளார்கள். அந்த வகையில் இவர்களுக்கு உடல் மெலிவு, உயர் இரத்த அழுத்தம்,அதிகரித்த இருதயத் துடிப்பு, நெஞ்சுக்குத்து, மண்டை விறைப்பு, ஒற்றைத்தலைவலி, இருதய வருத்தங்கள் போன்றன ஏற்பட வாய்ப்புண்டு. இவர்கள் விவாகரத்தினால் உள ரீதியாகவும் பாதிப்புக்களை அடைவதால் பல்வேறு விதமான உளம் சார் உடலியல் நோய் முறைப்பாடுகளை கொண்டு காணப்படுவார்கள். மேலும் தம்பதியர்கள் பாலியல் ரீதியான அவஸ்தைகளுக்கும் உள்ளாகின்றனர். இதனாலும் உடலியல் பாதிப்பு ஏற்படுகின்றது. உடலியல் ரீதியான பாலியல் நோய்கள் தம்பதியர்களிடையே குறிப்பாக வேறு பால் துணைகளை நாடிச் செல்பவர்களிடையே ஏற்படுவதற்கான வாய்ப்புக்கள் அதிகமாகக் காணப்படுகிறது.

இவர்களில் பெரும்பாலானவர்கள் உளரீதியான பாதிப்புக்கு உள்ளாகின்றனர். நாளாந்தம் மனித வாழ்வில் ஏற்படும் சிறு சிறு இழப்புக்கள், பிரிவுகள் மனிதனுக்கு உள ரீதியான பாதிப்புக்களை ஏற்படுத்துகின்றன. வாழ்வில் துணைகளைப் பிரிகின்றவர்கள் பல்வேறுபட்ட உளரீதியான பாதிப்புக்களுக்கு உள்ளாகின்றனர்.

கவலை, மனச்சோர்வு, தனிமை நாட்டம், தற்கொலை முயற்சி, மனமுறிவு, மன அழுத்தம், நெருக்கீட்டு நிலை, தாழ்வு மனப்பான்மை போன்ற பாதிப்புக்கள் இவர்களுக்கு ஏற்படுகின்றன. இதில் அதிகம் பாதிப்புக்குள்ளாவோர் பெரும்பாலும் பெண்களாகவே காணப்படுகின்றனர்.

உடல், உளப் பாதிப்புக்கள் ஏற்படுகின்ற நிலையில் உடல் பாதிப்புக்களுக்கு ஏதோ ஒரு வகையில் மருத்துவ ரீதியாக சுகம் பெறுகின்றனர். ஆனால் சிலர் உள ரீதியான பாதிப்புக்களை தமக்குள்ளேயே அடக்கி ஒடுக்கி வைத்திருக்கின்றனர். இவ்வாறான உளப் பாதிப்புக்களை கையாள்வதற்கு சிலர் சுய முயற்சி எதிர்மறை சிந்தனை மாற்றல், பிறருடைய ஆலோசனை பெறல், உள ஆற்றுப்படுத்தல் என்பவற்றை கையாளுகின்றனர்.

கே:- விவாகரத்துக் கோரும் தம்பதியினரின் பிள்ளைகள் எதிர்நோக்கும் பிரச்சினைகள் எவை?

ப:- பெற்றோரின் விவாகரத்துக்களால் உலகிலுள்ள ஒரு மில்லியன் பிள்ளைகள் பாதிப்புக்களை எதிர் கொள்கின்றனர். குடும்பங்களின் உடைவுகளால் பிள்ளைகள் தமது சகோதரர்கள், பேரன், பேர்த்திகள் ஆகியோரை இழக்கவேண்டிய நிலை ஏற்படுகின்றது. இதனால் பிள்ளைகள் தம் பாதுகாப்பு இழக்கப்பட்டதான உணர்வை அடைகின்றனர். இளவயதுப் பிள்ளைகள் கஷ்டங்கள், மனச்சோர்வை அனுபவித்தாலும் எல்லா வயதினரும் ஒரு எதிர்மறையான அனுபவத்தையே இதன் மூலம் எதிர்நோக்குகின்றனர்.

இதைவிட பெற்றோரின் முகங்களை அறியாத நிலையில் அவர்களிடமிருந்து பிரிந்து செல்கின்ற துரதிர்ஷ்ட நிகழ்வுகளாலும் குழந்தைகள் பாதிப்படைந்துள்ளனர். வசிப்பிடம், கல்வி நிலை, அன்பு நிலை,பொருளாதார நெருக்கடி, மூன்றாம் தரப்பினரின் தலையீடுகள் போன்ற காரணிகள் பிள்ளைகளின் எதிர்காலத்தில் செல்வாக்குச் செலுத்துகின்றன. இவ்வாறான நிலைமை பிள்ளையின் உடல், உள ஆரோக்கியத்தில் பாதிப்புக்களை ஏற்படுத்துகின்றன.

கே:- பொதுவாகத் தற்போதைய சூழலில் பெரும்பாலான கணவன் - மனைவிக்கிடையே சச்சரவுகள் அதிகரித்து காணப்படுவதாக தகவல்கள் தெரிவிக்கின்றன. இதற்கான காரணம் என்ன? இதற்கு நீங்கள் கூறும் தீர்வு என்ன?

ப:- ஆம். கணவன் மனைவிக்கிடையிலான சச்சரவுகள் தற்பொழுது அதிகரித்தே காணப்படுகின்றன. ஏனெனில் எமது நாளாந்த வாழ்வு,பொருளாதார நெருக்கடி, வளர்ந்து வரும் ஆடம்பர வாழ்கை முறை, யுத்தப் பாதிப்புக்கள், பரஸ்பர உறவின்மை, அதிகரித்து வரும் வேலைப்பளு, சமூக அந்தஸ்து போன்றவற்றினால் அந்தக் குடும்ப முரண்பாடுகள் அதிகரிப்பு நிலையை அடைந்துள்ளன. இதனைத் தவிர்க்க முதலில் மற்றவர்களுடன் எம்மை ஒப்பிட்டுப் பார்ப்பதைத் தவிர்த்தல் வேண்டும். எமது வாழ்கைத் தரத்திற்கேற்ப வாழக் கற்றுக் கொள்ளல் அவசியம். மற்றும் திட்டமிட்ட வேலை ஒழுங்கமைப்பும் அவசியமானது. பிரச்சினையைத் தீர்த்துச் கொள்ளல், ஒருவருக்கொருவர் விட்டுக் கொடுப்புடன் வாழுதல் போன்றவை குடும்ப முரண்களைக் குறைக்க உதவும்.

கே:-தற்பொழுது தொலைக்காட்சித் தொடர் நாடகங்கள் குடும்ப வன்முறையை தூண்டும் வகையில் அமைந்துள்ளதாக பரவலான குற்றச்சாட்டுக்கள் உள்ளன. இதுபற்றி என்ன கூறுகிறீர்கள்?

ப:- பெண்களைத் கொடுமைக்காரர்களாகவும், சீரழிவான நடத்தை கொண்டவர்களாகவும் கொலை, கொள்ளை, வன்முறைகள், பிறழ்வு நடத்தை உடையவர்களாகவும் சித்திரித்துக் காட்டுவதோடு ஆண்கள் பல திருமணம் புரிதல், கொலை, கொள்ளை, கடத்தல் போன்ற செயல்களைப் புரிதல், சுக போகங்களுக்கு அடிமையாதல், உல்லாசமான வாழ்க்கை, பொறுப்பின்மை போன்ற செயல்களில் ஆண்கள் ஈடுபடுவதாகவும் மிகைப்படுத்தி காண்பிக்கின்றனர். அதைப் பார்க்கும் எம் சமூகத்தவர்கள் தாமும் அவ்வாறான பாத்திரங்களாகப் பாவனை செய்கின்றனர். இது எமது சமூகத்தைப் பெரியளவில் சீரழித்துச் செல்கின்றது.

நேர்கண்டவர்:
ஸ்ரீறாஜினி இராஜேந்திரன்

கே:- குடும்ப ஆலோசகர் என்ற வகையில் கணவன் - மனைவிக்கு நீங்கள் கூறும் ஆலோசனைகள் எவை?

ப:- ✱பொதுவாக கணவன் மனைவி இருவரும் தங்களுக்குள் உள்ள எதிர்பார்ப்புக்கள், திருப்தியீனங்கள், அபிலாசைகள், தேவைப்பாடுகள் பற்றி முதலில் தமக்குள் பேசுவது நன்மை தரும்.

✱ இருவரும் துணைபற்றி புரிந்துணர்வுடன் அறிந்து கொள்ள முன்வர வேண்டும்.

✱ இருவரும் முரண்பாடுகள் தோன்றும் போது அவற்றைப் பற்றி ஆரம்பத்திலேயே கலந்துரையாடித் தீர்க்கமான தீர்மானங்கள் எடுக்க முயலவேண்டும்.

✱. இருவரும் தங்களது துணையின் தேவைகளைப் பூர்த்தி செய்ய முன்வர வேண்டும். தமது குடும்பத்தினுள் மூன்றாம் தரப்பினரது தலையீடுகளைத் தவிர்த்து தாமே பிரச்சினைகளைத் தீர்க்க முயல வேண்டும்.

✱ இருவரும் பிள்ளைகளின் நலனில் அக்கறை, கவனம் செலுத்தக் கூடியவர்களாகச் செயற்பட்டு அவர்களின் எதிர்கால வாழ்வில் அக்கறை கொண்டு வாழ்வைப் பாதிக்காத வகையில் குடும்ப விவகாரங்களைக் கையாளும் முறைகளை அறிய முயற்சிக்க வேண்டும்.

✱ உறவுகளைக் கட்டிக் காப்பாற்றும் வகையில் செயற்பட முன்வர வேண்டும்.

✱ உணர்ச்சிவசப்பட்ட நிலையில் விவாகரத்துக் கோராது தற்காலிகமாகப் பிரிந்து வாழ்வதன் ஊடாக ஒருவர் மற்றவரது உணர்வு நிலைக்கு கால அவகாசம் வழங்க முன்வர வேண்டும்.அத்துடன் ஒருவர் மேல் ஒருவர் குற்றங்களைப் பரஸ்பரம் சுமத்தாது சுய பொறுப்பை ஏற்று அக்குறைபாட்டைத் தீர்க்க முயல வேண்டும். அதற்கான வழி முறைகளை

(18ஆம் பக்கம் பார்க்க)

Digitized by Noolaham Foundation
noolaham.org | aavanaham.org

முஸ்லிம்-சிங்கள மக்கள் இடம்பெயர்வுகளை ஒப்பிடுவதா?

யாழ்ப்பாணம் அரச அதிபரின் கருத்துக்குக் கண்டனம்

யாழ்ப்பாணம், நவ.12

முஸ்லிம் மக்களின் இடம்பெயர்வோடு சிங்கள மக்களின் குடியகல்வை ஒப்பிடுவது வரலாற்றைத் திசைதிருப்பும் நோக்கம் கொண்டதாகக் கருத வேண்டியுள்ளது. இக்கருத்து தமிழ்மக்களுக்கு விசனத்தை ஏற்படுத்தியுள்ளது.

யாழ்.மாநகரசபையின் உறுப்பினர்களான அ.பரஞ்சோதி, என்.ராஜதேவன் ஆகியோர் மேற்கண்டவாறு தெரிவித்துள்ளனர்.

யாழ்.அரச அதிபர் இமெல்டா சுகுமார் வெளியிட்டுள்ள கருத்தை மறுதலித்து இருவரும் கண்டன அறிக்கைகளை வெளியிட்டுள்ளனர்.

அ.பரஞ்சோதி வெளியிட்டுள்ள அறிக்கையில் தெரிவிக்கப்பட்டுள்ளவை வருமாறு:-

அண்மையில் பத்திரிகைச் செய்தியொன்றில் முஸ்லிம் மக்களை யாழிலிருந்து வெளியேற்றியது சம்பந்தமாக முஸ்லிம் மக்களினால் எடுக்கப்பட்ட 20ஆம் ஆண்டு விழாவில் யாழ்.அரசாங்க அதிபரால் தெரிவிக்கப்பட்டதாக வெளிவந்த செய்தியானது தமிழ் மக்கள் மத்தியில் விசனத்தை ஏற்படுத்தியுள்ளது. அரசாங்க அதிபராயிருந்துகொண்டு உண்மைக்குப் புறம்பாக செய்திகளை வெளியிட்டு யார் யாருக்கோ அவர் விசுவாசமானவராகக் காட்டலாம். ஆனால் உண்மைவேறு, அச்செய்தியில் முஸ்லிம் மக்களின் வெளியேற்றத்துடன் சிங்கள மக்களின் வெளியேற்றத்துடன் ஒப்பிட்டுப்பேசியது வரலாற்றுத்தவறாகும்.

முஸ்லிம் மக்கள் மொழியாலும் சகோதரத்துவத்தாலும் யாழ்.மக்களுடன் ஒன்றித்து வாழ்ந்தவர்கள். அவர்களுக்குச் சொந்தமாக நிலபுலம், வீடு, சொத்துக்களுடன் பெரும் வர்த்தகர்களாகவும் இருந்தவர்கள். யாழ்ப்பாணத்திலே தமிழரைப்போல் அவர்களும் குறிப்பிட்ட பிரதேசங்களில் சொந்தமாக வாழ்ந்தவர்கள். இவர்கள் வெளியேற்றப்பட்டபோது இங்கு அரச நிர்வாகம் பெயரளவில்தான் இருந்தது. அப்படியான சூழ்நிலையில் அவர்கள் வெளியேற்றப்பட்டபோது பலர் கவலைப்பட்டார்கள். ஆனாலும் அதைத் தடுத்து நிறுத்த ஒருவராலும் முடியவில்லை.

சகல சொத்துக்களையுமிழந்து வழிச்செலவுக்கான சிறு பணத்துடனேயே சென்றார்கள். ஆனால் காலப்போக்கில் இதையுணர்ந்து சம்பந்தப்பட்டடோர் தமது மனவருத்தத்தைத் தெரிவித்திருந்தார்கள். அவர்களுக்குத் தமது இழந்த சொத்துக்களுக்கான நட்டஈட்டைப் பெறுவதற்கும் தமது சொந்த இடங்களில் குடியமர்வதற்கும் பூரண உரிமையுண்டு. அது அவர்களுக்கு முழுமையாகக் கிடைக்க வேண்டுமெனப் பிரார்த்திக்கின்றேன்.

ஆனால் 80ஆம் ஆண்டிலிருந்து 83 ஆம் ஆண்டுவரை சிங்களவரின் குடியகல்வை மேற்படி சம்பவத்துடன் தொடர்பு படுத்துவதானது வரலாற்றைத் திசைதிருப்பும் நோக்கமாகியுள்ளதைப் புலப்படுத்துகின்றது.

எண்பதுகளில் ஆரம்பத்தில் தமிழ் மக்கள் பலவந்தமாகப் பிடித்துச் செல்லப்பட்டு கொலை செய்யப்பட்டு வீதிகளில் வீசப்பட்டதையும் அன்று பிடித்துச் செல்லப்பட்ட பலர் இன்றுவரை காணமற்போயிருப்பதையும் அரச அதிபர் அறிந்திருப்பார் என்று கருதுகிறேன்.

அந்த நேரத்தில் யாழ்ப்பாணத்தில் பொலிஸ் நிர்வாகமும் பாதுகாப்புப் பிரிவினரின் செயற்பாடும் மிக இறுக்கமாக இருந்ததையும் அரசாங்க அதிபரவர்கள் அறிவார் என நினைக்கிறேன்.

சிங்கள மக்களுக்கு இங்கு இருக்கும் வரை சகல பாதுகாப்பும் அளிக்கப்பட்டிருந்தது. அவர்களுக்கென இங்கு சிங்கள மகாவித்தியாலயம்இருந்ததை மட்டும் காரணமாக வைத்து அவர்கள் இங்கு நிரந்தரக் குடியிருப்பாளரென நிரூபிக்க முயல்வது அவரது இயலாமையே என எண்ணத் தோன்றுகின்றது.

அப்போதிருந்த சிங்கள மக்கள் வியாபாரத்துக்காகவும் காங்கேசன் சிமெந்து ஆலை மற்றும் பொலிஸ் பாதுகாப்பு பிரிவுகளின் வேலை செய்யும் நோக்கத்துடனும் இங்கு வந்தவர்களே. அவர்களில் பலர் யாழ்.மக்களின் கலை, பண்பாடுகளினால் ஈர்க்கப்பட்டு நீண்டகாலமாக மாற்றலாகிச் செல்லாமல் வாடகை வீடுகளிலும் ஒரு சிறு தொகையினர் சொந்தமாகக் காணி வாங்கியும் இருந்தவர்களே.

அதிபர் அவர்கள் குறிப்பிட்ட காலத்தில் ஏற்படுத்தப்பட்ட இன முரண்பாடுகளினால் சகலரும் தமது சொத்துக்களை எடுத்துக்கொண்டோ, விற்றுவிட்டோ அமைதியாக மாற்றம் பெற்றோ குடியகன்று சென்றவர்கள். இதைத் தெரியாமலோ அல்லது விசுவாசம் காரணமாகவோ இரண்டு சம்பவங்களையும் ஒப்பிட்டு பேசியுள்ளார். அவரது இந்த நிலைப்பாடு வன்மையான கண்டனதுக்குரியது- என்றுள்ளது.

இராஜதேவன் அறிக்கை

என்.இராஜதேவன் விடுத்துள்ள அறிக்கை வருமாறு:-

அண்மையில் முஸ்லிம் மக்கள் யாழ்ப்பாணத்தைவிட்டு பலவந்தமாக வெளியேற்றப்பட்ட 20ஆவது ஆண்டு நிறைவு விழாவில் கலந்துகொண்ட யாழ்.அரச அதிபர் தெரியாதவற்றை விட்டுவிட்டு தெரிவித்தவற்றை தெரிவிக்காமல் தெரியாதவற்றை தெரிந்ததுபோல் கூறுவது வேடிக்கையானது; வேதனைக் குரியது.

யாழ்.முஸ்லிம்களின் வெளியேற்றமானது சம்பந்தப்பட்டவர்களின் காலத்தின் கட்டாயமானதாக இருந்தாலும் கூட அது ஒரு துன்ப துயரமான சம்பவம். அவர்கள் மொழியால் ஒன்றானவர்கள் சகோதரத்துவத்தால் பின்னிப் பிணைந்தவர்கள்.

அப்பேற்பட்ட மக்களை வெளியேற்றியபோது வேதனைப்படாத, துயரப்படாத தமிழ் மக்களே இல்லை. இவர்கள் வெளியேற்றப்பட்டதற்கான காரணத்தை சம்பந்தப்பட்டவர்கள் வெளியிட்டபோது அதற்கானவழி வெளியேற்றமா? மாற்று வழியில்லாமல்போய்விட்டதாஎன்று வெளியாக தட்டிக்கேட்க முடியாத போதும் உள்ளத்துள்ளே குமிறியவர்கள் யாழ்.மக்கள்.

இப்பேற்பட்ட துயர சம்பவத்தோடு, 1983ஆம் ஆண்டு இனக்கலவரத்தினால் பாதுகாப்பாக உடைமைகளோடு அரசால் தென்னிலங்கைக்கு அனுப்பி வைக்கப்பட்டவர்களில் படையினரின் குடும்பங்கள், அரச உத்தியோகத்தர்கள், வியாபாரிகள், பல்கலைக்கழக மாணவர்கள் அடங்குவர். ஆனால், தென்னிலங்கையில் இருந்து காடையர்களால் கல்லூரி மாணவர்களால் எரித்து, அடித்து, கொலை செய்து, உடைமைகளை விட்டு முகாம்களிலே இருந்த தமிழ் மக்கள் சரக்குக் கப்பலில் ஏற்றி அனுப்பியது அரசின் மனிதாபிமானமற்றநிகழ்வோடு ஒப்பிடுவது அரச அதிபரின் அறியாமையா அல்லது அறிந்தும் அறியாதது போன்ற வெளிப்பாடா?

எனவே இன்று தமிழ் மக்கள் எதிர்கொண்டுள்ள துன்ப துயரமான நேரத்தில் வரலாற்று உண்மைகளையே புதைக்கும் கருத்துக்களை வெளியிடாது, அரச உயரதிகாரிகளின் ஒவ்வொரு சொல்லுக்கும் பெறுமதியுண்டு என்பதை மனதில் கொண்டு துன்புறும் மக்களின் மனச் சாந்திக்காக வழமான, சுயகௌரவத்துடனான வாழ்வுக்காக உழையுங்கள், அர்ப்பணிப்போடு செயற்படுங்கள்- என்றுள்ளது. (ஐ)

தமிழ்நாட்டு அரசின் பிரநிதிகள் குழு இம்மாத இறுதியில் கொழும்பு வருகை

கொழும்பு, நவ. 12

இலங்கையில் தமிழ் மக்கள் எதிர்கொள்ளும் பிரச்சினைகள், அரசியல் தீர்வுத் திட்டம் தொடர்பாக ஆராய்வதற்காக தமிழக முதல்வர் கருணாநிதியின் மூவரடங்கிய பிரதிநிதிகள் இந்த மாத இறுதியில் இலங்கைக்கு விஜயம் செய்யவுள்ளனர் எனத் தெரிவிக்கப்படுகிறது.

அரசியல் தீர்வு திட்டம் ஒன்றை முன்வைப்பதற்காக அமைச்சர் திஸ்ஸ விதாரண தலைமையில் சர்வக் கட்சிப் பிரதிநிதிகள் குழுவொன்று நியமிக்கப்பட்டது.

அத்துடன், அந்தக் குழு விரிவாக ஆராய்ந்து, குழுவின் இடைக்கால அறிக்கையை ஜனாதிபதி மஹிந்த ராஜபக்ஷ விடம் சமர்ப்பித்திருந்தது.

அத்துடன் ஜனாதிபதியின் விசேட தூதுவராக இந்தியாவுக்கு சென்ற அமைச்சர் பஸில் ராஜபக்ஷ, அரசியல் தீர்வு வழங்கப்படும் என இந்தியத் தலைவர்களிடம் உறுதி வழங்கியிருந்தார்.

அதேபோல் ஜனாதிபதியும் அரசியல் தீர்வுக்கான அடிப்படை யோசனைகள் அடங்கிய அறிக்கையை இந்தியத் தலைவர்களிடம் கையளித்தார்.

இந்த நிலையில், இலங்கை விஜயம் செய்ய உள்ள தமிழக முதலமைச்சரின் பிரதிநிதிகள், இந்தியப் பிரதமரிடம் கையளித்த யோசனைகள் குறித்து அறிந்துக் கொள்ள உத்தேசித் துள்ளனர்.

அதேவேளை, இந்தியப் பிரதமரிடம் ஜனாதிபதி மஹிந்த வழங்கிய தீர்வு யோசனைகள் அடங்கிய பிரதி, கருணாநிதியின் பிரதிநிதிகளுக்குக் கிடைத்துள்ளது எனத் தெரியவருகிறது. (சி)

விவசாயக் குழுக் கூட்டம்

நவாலி, நவ.12

சண்டிலிப்பாய் பிரதேச செயலக ஒருங்கிணைப்பு விவசாயக் குழுக் கூட்டம் நாளை மறுதினம் ஞாயிற்றுக் கிழமை முற் பகல் 10 மணிக்கு நாடாளுமன்ற உறுப்பினர் முருகேசு சந் திரகுமார் தலைமையில் சண்டி லிப்பாய் இந்துக் கல்லூரி பொது மண்டபத்தில் நடைபெறவுள்ளது என சண்டிலிப்பாய் பிரதேச செயலர் அறிவித்துள்ளார். (204-100)

ஆவது
மாணிக்க விழா மகுடம்
40
1973 - 2013
ஆண்டை நோக்கிய கல்விச் சேவையில் இணைந்து உயர்ச்சி பெற ஓர் அரிய வாய்ப்பு!!
புதிய கல்வியாண்டில் தரம் 06 முதல் O/L வரையான வகுப்புக்கள்
தமிழ் மொழி மூலம் & English Medium
03ஆம், 04ஆம் தரங்களுடன் தரம் 05 புலமைபரிசில் பரீட்சைக்கான விசேட செயற்திட்டம் அடங்கிய பயிற்சி வகுப்புக்கள்
இடவசதிக்கு ஏற்ப மட்டும் அனுமதிகள் வழங்கப்படுகின்றன
The Express Institute
Irupalai, Kopay.

நெஞ்சைவிட்டு நீங்காத இரண்டாம் ஆண்டு நினைவஞ்சலி

அமரர் அந்தோனிப்பிள்ளை வின்சன்
மண்ணிற்கு 27★10★1930
விண்ணிற்கு 12★11★2008
ஆண்டுகள் இரண்டு ஆனாலும்
ஆறாது அப்பா நம் துயரம்
ஏங்குகிறோம் உங்களை எண்ணி
எந் நாளுமே!
புனித லிகோரியார் ஆலய வீதி,
கச்சாய் றோட், சாவகச்சேரி. (105533)
குடும்பத்தினர்.

இழந்த சக்தியை மீண்டும் பெற்றிடப் பாவியுங்கள்
றோயல் குளுக்கோஸ்
100%சுத்தமானது
உங்கள் வியாபாரிகளிடம் நீங்கள் குளுக்கோஸ் வாங்கும் போது குளுக்கோஸ் என்று கேட்காமல்
றோயல் குளுக்கோஸ் தாருங்கள் என்று கேட்டு வாங்குங்கள்
PACKED BY:
ROYAL Industries
Colombo 12, T.P 0777277670
அனைத்துப் பார்மஸிகளிலும் கடைகளிலும் பெற்றுக் கொள்ளலாம்.

ஏக விநியோகஸ்தர்கள்:
சிவா
நறுமணம்
பூங்கா
288, ஆஸ்பத்திரி வீதி,
யாழ்ப்பாணம்.
இலவசம்
அன்பார்ந்த வாடிக்கையாளர்களே!
எம்மிடம் 18 டசின் றோயல் குளுக்கோசினைக் கொள்வனவு செய்து 1000 ரூபாய் பெறுமதியான அழகிய வர்ண ரீ-சேட் ஒன்றினை முற்றிலும் இலவசமாய் பெற்றுக்கொள்ளவும்.

நினைவஞ்சலி
பத்தாம் ஆண்டு மூன்றாம் ஆண்டு

அமரர் சின்னையா முத்துக்கிருஷ்ணர்
திருமதி பூமணி முத்துக்கிருஷ்ணர்
11.01.1939 -மலர்வு 27.05.1938
03.11.2000 -உதிர்வு 27.06.2007
ஸப்தமி (12.11.2010) திதி: துவாதசி
எங்கள் நெஞ்சங்கள் இருக்கும் வரை
உங்கள் நினைவுகளைச் சுமந்திருப்போம்
உங்கள் ஆத்மா சாந்தியடைய
இறைவனைப் பிரார்த்திக்கின்றோம்.
கணக்கர் வளவு,
கந்தரோடை, சுன்னாகம். (105805)
குடும்பத்தினர்.

Digitized by Noolaham Foundation.
noolaham.org | aavanaham.org

நாளை என்ற நம்பிக்கையை ஏற்படுத்தியவர் ஜனாதிபதி!

அமைச்சர் கெஹலிய புளகாங்கிதம்

வத்துகாமம்,நவ12

எமது நாடு 2556 வருட வரலாற்றையும், பாரம் பரியத்தையும் கொண்டது. இருப் பினும் காலத் திற்குக் காலம் நாம் பல்வேறு சிக்கல்களை எதிர் கொண்டோம். சரியான தலைமைகள் மூலம் அவற்றை வெற்றி கொண்டோம். நாளை என்ற எதிர்பார்ப்பு இல்லாதிருந்த எமக்கு அந்த நம்பிக் கையை ஏற்படுத்தியவர் ஜனாதிபதி - என்று தக வல் ஊடகத்துறை அமைச்சர் கெஹலிய ரம்புக் வெல தெரிவித்தார்.

குண்டசாலை பிரதேச சாஹித்திய விழா கடந்த திங்கட்கிழமை வத்துகாமம் ஏ.ரத் நாயக்க மத்திய கல்லூரி மண்ட பத்தில் நடைபெற்றது. அதில் பிரதம அதிதியாகக் கலந்து உரையாற்றும் போதே அமைச்சர் இதனைத் தெரிவித்தார்.

அவர் மேலும் கூறியவை வருமாறு:-

ஒரு நாட்டின் கலாசாரம், பாரம்பரியம், கலை, இலக்கியம், பண்பாடு ஆகியவற்றைச் சரியாகப் புரிந்த ஒரு தலைவர் நாட்டைச் சரியாக வழி நடத்து வார். அவரது தலைமை உறுதியாக இருக்கும்.

அப்படியான தலைமை மீது மக்கள் நம்பிக்கை வைப்பர். இன்று நாம் அப்படியான ஒரு கால கட் டத்தில் வாழ்ந்து வருகிறோம்.

நாளை என்ற நம்பிக்கை இன்றி வாழ்ந்த எமக்கு அந்த நம்பிக்கையை ஏற்படுத்தித் தந்தவர் எமது ஜனாதிபதி. எனவே ஜனாதிபதியின் தலைமை உறுதியான தலைமையா கும். நாட்டு மக்களை சரி யான பாதையில் வழி நடத் தும் தலைமை இன்று உரு வாகியுள்ளமை மகிழ்ச்சி யான விடயமாகும்.

ஒரு நாட்டின் பெருமை யையும், அதன் கம்பீரத் தோற் றத்தையும் வெளிப் படுத்து வோர் அந்நாட்டுக் கலைஞர்களே. அந்த வகை யில் எம் நாட்டுக் கலைஞர்கள் எமக்குப் பெருமை சேர்க்கின்றனர். இலங்கையானது நீண்ட கலா சாரத்துக்கு உரிமை கோரும் நாடாகும்.

2,500வருடங்களுக்கு மேற்பட்ட கலாசாரம், பாரம்பரியம் கொண்ட எமக்கு சரியான வழிகாட் டல் கிடைத்துள்ளது. எமது கலை, கலாசாரப் பாரம் பரியங்களை வெளி உலகிற்கு எடுத்துக்காட்டக் கூடிய சந்தர்ப்பம் உருவாகியுள்ளது.

கடந்த 30 வருட யுத்தகாலத்தில் எமது கலா சாரம், கலை, இலக்கியங்கள் அழிக்கப்பட்டன. வடக்கு, கிழக்கில் எமது கலாசாரப் பின்னணிகள் தகர்க்கப்பட்டன. இன்று அவை படிப்படியாகப் புத்துயிர்பெற்று வருகின்றன. வரலாறு, சரித்திரம் போன்ற பாடங்கள் மூலம் எமது பாரம்பரியங் களை மாணவர்களுக்கு வழங்கவேண்டும் - இவ் வாறு அமைச்சர் கூறினார். (ளி)

அக்கரைப்பத்தனை பெல்மோரல் தோட்டத்தில் தொழிலாளர்கள் வேலைநிறுத்தப் போராட்டம்

நுவரெலியா,நவ.12

நுவரெலியா - அக்கரப்பத் தனை, பெல்மோரல் தோட்டத் தைச் சேர்ந்த 225 தொழிலாளர் கள் கடந்த நான்கு நாள்களாகப் வேலைநிறுத்தப் போராட்டத் தில் ஈடுபட்டு வருகின்றனர்.

தோட்ட நிர்வாகத்தின் கெடு பிடிகளுக்கு ஆட்சேபனை தெரி வித்தும், தேயிலைத் தோட்டத் தைப் பராமரிப்பதற்கு நிர்வாகம் நடவடிக்கை எடுக்காமைக்கு எதிர்ப்புத் தெரிவித்துமே தொழி லாளர்கள் வேலை நிறுத்தத்தில் ஈடுபட்டுள்ளனர்.

இப்போராட்டம் குறித்து இலங்கை தொழிலாளர் காங்கி ரஸ், மலையக தொழிலாளர் முன் னணி, இலங்கை தொழிலாளர் ஐக்கிய முன்னணி, தொழிலாளர் தேசிய சங்கம் ஆகியவற்றின் கவ னத்திற்கு கொண்டுவரப்பட் டுள்ளது.

போராட்டம் தொடர்பில் தோட்ட முகாமைத்துவத்துக் கும் தோட்டத் தொழிற்சங்கப் பிரதிநிதிகளுக்குமிடையில் இடம் பெற்ற பேச்சில் இணக்கம் ஏற் படவில்லை எனக் கூறப்படு கின்றது.

தொழிலாளர்களின் போராட் டம் தொடர்பில் தோட்ட நிர்வா கம் கருத்து எதையும் தெரிவிக்க வில்லை.

இந்தநிலையில் போராட்டம் தொடர்ந்து முன்னெடுக்கப் படும் எனத் தொழிற்சங்கத் தலை வர்கள் தெரிவித்தனர். (ளி)

அக்குறணை அளவத்துகொடவில் திரிபோஷ விநியோகம் சீரில்லை

மாகாணசபைக் கூட்டத்தில் ரிஸ்வி விசனம்

கண்டி,நவ.12

அக்குறணை, அலவத்து கொட சுகாதார நிலையங்களில் நூற்றுக்கணக்கான கர்ப்பிணித் தாய்மார் திரிபோஷ பெறுவதற்

காக காத்திருந்தபோதும் அவை வழங்கப்படவில்லை. அதனால் அவர்கள் இரண்டு நாள்கள் திரும்பி செல்ல வேண்டிய நிலை ஏற்பட்டது - என மத்திய மாகாண சபையில் ஆளும் ஐக்கிய மக்கள் சுதந்திர முன்னணி முஸ்லிம் உறுப்பினர் ரிஸ்வி பாரூக் தெரி வித்தார்.

மாகாணசபைக் கூட்டத்தில் சிறப்புரிமையின் கீழ் உரையாற் றிய அவர் இந்தச் செயல் தன்னை பாதித்தது எனத் தெரிவித்தார்.

பல தாய்மார்கள் வேதனை யுடன் கால்கடுக்க வரிசையில் பலமணிநேரம் நின்றும் கூட திரிபோஷ சத்துணவு வழங்கப் படாமைக்கு காரணம் என்ன? பொறுப்புடன் இதுபற்றி ஆராய வேண்டும். இதற்குத் தீர்வு காண வேண்டும் என்றும் அவர் தெரி வித்தார்.

மாகாணசபை மாதாந்தக் கூட் டம் கடந்த செவ்வாய்க்கிழமை பல்லேகல மாகாணசபை மண் டபத்தில் நடைபெற்றது. (ளி)

பிரம்பு முறியும் வரை மாணவரை அடித்த பாடசாலை அதிபர் கைது

கொழும்பு, நவ.12

மாணவர் ஒருவரை பிரம்பு முறியும்வரை அடித்துக் காயப் படுத்தினார் எனக் கூறப்பட்டு பொல்பித்திகம பகுதி பாடசாலை ஒன்றின் அதிபர் கைது செய்யப் பட்டுள்ளார் எனப் பொலிஸார் தெரிவித்தனர்.

தனது பாடசாலையில் தரம் 7 இல் கற்கும் மாணவர் ஒருவ ரையே அதிபர் இவ்வாறு தாக்கி யுள்ளார். மாணவரின் பெற்றோர் செய்த முறைப்பாட்டையடுத்து அதிபர் கைது செய்யப்பட்டார்.

குறிப்பிட்ட வகுப்பின் ஆசிரி யர் அன்றைய தினம் பாட சாலைக்கு வரவில்லை. மாணவர் கள் மைதானத்தில் விளையாடிக் கொண்டிருந்தனர். அப்போது அங்கே வந்த அதிபர் சகல மாண வர்களுக்கும் பிரம்படி கொடுத் துள்ளார்.

எனினும், குறித்த மாணவரை மட்டும் பிரம்பு முறியும்வரை அடித்துள்ளார் எனப் பெற்றோர் முறையிட்டுள்ளனர்.

தாக்குதலுக்குள்ளான மாண வர் குருநாகல் வைத்தியசாலை யில் சேர்க்கப்பட்டுள்ளார். விசா ரணைகள் இடம்பெற்று வரு கின்றன எனப் பொலிஸார் தெரி வித்தனர்.

(ளி)

நாட்டில் சமாதானத்தை வேண்டி மட்டக்களப்பில் பால் குட பவனி

மட்டக்களப்பு,நவ.12

மட்டக்களப்பு மண்முனை பற்று பிரதேச செயலகப் பிரிவில் பெருமளவிலான பெண்கள் பால்குடம் ஏந்தி பாதயாத்திரை யில் ஈடுபட்டனர். காலை 8 மணிக்கு ஆரம்பமான பால்குட பவனி சுமார் 5 மணித்தியாலங் கள் வரை நீடித்தது.

வரலாற்று பிரசித்தி பெற்ற ஆரையம்பதி ஸ்ரீசித்திவிநாயகர் பேச்சியம்மன் ஆலய நிருவாக சபையினர் இதற்கான ஏற்பாடுக ளைச் செய்திருந்தனர். இப்பால் குட பவனியில் பங்குபற்றிய பெண்கள் மஞ்சள் நிற ஆடை அணிந்திருந்தனர். ஆலய முன்றி லிருந்து பாதயாத்திரை ஆரம்ப

மாகியது.

பால்குட பவனியில் பங் கேற்றோர் பிரதான வீதி, பாட சாலைவீதி, செங்குந்தர் வீதி ஆகியவை உட்பட பல வீதி களூடாகச் சென்று மீண்டும் ஆல யத்தை வந்தடைந்தனர். பவனி யின் முடிவில் 1,008 சங்காபி ஷேகம் நடத்தப்பட்டது.(204-21)

வெலிகந்தையில் புனர்வாழ்வு பெறும்

முன்னாள் போராளிகளை இன்று பார்வையிடுகிறார் அமைச்சர் டியூ

மட்டக்களப்பு,நவ.12

சிறைச்சாலைகள் மற்றும் புனர் வாழ்வு அமைச்சர் டியூ குண சேகர மட்டக்களப்பு மாவட்டத் தில் பல்வேறு வைபவங்களில் கலந்துகொள்ளவுள்ளார். இன்று நண்பகல் வெலிகந்தையில் சரணடைந்து புனர்வாழ்வு பெற்று வரும் முன்னாள் விடுதலைப் புலிகள் உறுப்பினர்களை சந்திக் கும் அமைச்சர் நாளை காலை 8 மணிக்கு மட்டக்களப்பு சிறைச் சாலைக்குச் சென்று பார்வையி டவுள்ளார் என்று சிறைச்சாலை அத்தியட்சகர் கீர்த்திசிறி பண் டார தெரிவித்தார்.

மட்டக்களப்பு நீதிமன்ற வளா கத்தில் அமைக்கப்பட்டுள்ள

கட்டடத் தொகுதியையும் அமைச் சர் திறந்து வைக்கவுள்ளார். மட்டக்களப்பு டேபா மண்டபத் தில் நடைபெறும் மாவட்ட உயர் மட்ட மாநாட்டிலும் அவர் கலந்து கொள்ளவுள்ளார். (ஐ-21)

காத்தான்குடி பிரதேசத்தில் அபிவிருத்திப் பணிகள்

மட்டக்களப்பு,நவ.12

காத்தான்குடி பிரதேச செய லாளர் பிரிவில் சிறுவர் அபிவி ருத்தி மற்றும் மகளிர் விவ கார பிரதியமைச்சர் எம்.எல்.ஏ.எம். ஹிஸ்புல்லாவினால் பல லட்சம் ரூபா பெறுமதியான அபிவிருத் திப் பணிகள் திங்கட்கிழமை மாலை ஆரம்பித்து வைக்கப் பட்டன.

காத்தான்குடி பிரதேச செய லாளர் எஸ். எச்.முசம்மில் தலை மையில் பிரதேச செயலக மண் டபத்தில் நடைபெற்ற வைப வத்தில் தையல் பயிற்சியைப் பூர்த்திசெய்த மாணவிகளுக்கு 25 தையல் இயந்திரங்கள் வழங் கப்பட்டன.

மர நடுகைக்கான மரக்கன்று கள், காணி உறுதிப்பத்திரம் ஆகியவையும் இதில் வழங்கப் பட்டன.

ஹிஸ்புல்லாஹ் இதில் உரை யாற்றுகையில், ஜனாதிபதி மஹிந்த ராஜபக்ஷவின் மஹிந்த சிந்தனைமூலம் இந்த நாடு துரித வளர்ச்சி கண்டு வருகின் றது. வேற்றுமைகளை மறந்து ஒன்றுபடுவதன் மூலம் எமது மண்ணைக் கட்டியெழுப்பலாம் என்றார்.

மாகாணசபை, உள்ளூராட்சி சபைப் பிரதிநிதிகளும் இவ்வைப வத்தில் கலந்து கொண்டனர். (ளி)

இளைஞர் நாடாளுமன்றத் தேர்தலில் மட்டு. மாவட்டத்துக்கு 105 பேர் போட்டி

தேசிய இளைஞர் சேவைகள் மன்றத்தினூடாக அமைச்சர் டலஸ் அழகப்பெருமவின் வழிகாட்ட லில் நாடு முழுவதும் உருவாக் கப்படவுள்ள இளைஞர் நாடாளு மன்றத் தேர்தலில் போட்டியிட மட்டக்களப்பு மாவட்டத்தில் 105 பேர் நியமனப் பத்திரங்க ளைத் தாக்கல் செய்தனர். இவர் களில் இருந்து 14 பேர் இளைஞர் நாடாளுமன்றத்திற்குத் தெரிவு செய்யப்படவுள்ளனர்.

கடந்த புதன்கிழமை நண்பகல் 12 மணியுடன் நியமனப்பத்தி ரங்களைத் தாக்கல் செய்யும் பணி கள் முடிவடைந்தன. மாவட்டத் திலுள்ள 14 பிரதேச செயலாளர் களும் பிரதேச செயலகங்களில் வைத்து நியமனப் பத்திரங் களைப் பெற்றுக்கொண்டனர்.

எதிர்வரும் 27 ஆம் திகதி நாடளாவிய ரீதியில் இத்தேர்தல் நடைபெறவுள்ளது. நாடு முழுவதும் இருந்து 336 பேர் இளைஞர் நாடாளுமன்றத்திற் குத் தெரிவு செய்யப்படவுள்ள னர் என்பது குறிப்பிடத்தக்கது.

மட்டக்களப்பு மாவட்டத்தில் ஆகக் கூடுதலாக ஏறாவூர் நகரப் பிரதேச செயலகப் பிரிவில் 21 பேர் போட்டியிடுகின்றனர். குறை வாக ஆரையம்பதி மற்றும் பட் டிப்பளை பிரதேச செயலகப் பிரிவுகளில் தலா இருவர் போட்டி யிடுகின்றனர்.

ஏறாவூரில் 21 வாகரை மற்றும் ஓட்டமாவடியில் தலா 10, களு வாஞ்சிக்குடி மற்றும் செங்கலடி யில் தலா 8, வாழைச்சேனை யில்7, மண்முனை வடக்கில 11, கிரான் மற்றும் போரதீவுப்பற் றில் 4, வவுணதீவில் 3, ஆரையம் பதி, பட்டிப்பளையில் தலா 2 என வேட்புமனுக்கள் தாக்கல் செய்யப் பட்டுள்ளன என்று தேசிய இளை ஞர் சேவைகள்மன்றத்தின் மாவட்ட அதிகாரி திருமதி ஜே. கலாராணி தெரிவித்துள்ளார். (ஐ-21)

Digitized by Noolaham Foundation
noolaham.org | aavanaham.org

கல்விச்சுடர் O/L மாவட்ட ஏமம் - 2010

கல்வித் பொதுத்தராதர (சா/த) மாதிரிவினாத்தாள்

கல்வி உலகின் ஊடக முன்னோடி உதயன்

நன்றிக்கும் பாராட்டுக்குரிய ஆசிரியர்
திருமதி.வி.செல்வரட்ணம்
சித்திவிநாயகர் இந்துக் கல்லூரி, மன்னார்

G.C.E.(O/L)
விசேடவலம்-5
வெளியீடு-4
மன்னார்

English Language - I

Time - one hour

Test: 01

Match the job with the description. Write the appropriate letter in the box.

a) An apprentice	1)	One who has power to enforce law.
b) A chef	2)	One who learns a trade under special condition.
c) A magistrate.	3)	One who prepare plans and drawings of buildings.
d) A plumber	4)	A head cook in hotel or restaurant.
e) A draughtsman	5)	One who mends pipes and sanitaryware.

Test: 02

Complete the following dialogue. Use words/phrases given in the box. The first one is done for you.

getup, see, late, watch, look, stand up

Rohan:- Mohan (1) get up it's 9.30 now. You're still in bed. Have you forgotten, we have a class at 10.00?
Mohan:- Oh! I'm so sleepy. I was awake till 4.30 in the morning. Did you (2) ..... the cricket match.
Rohan:- Yes. I did. Did you (3) ..... the spectacular six by Sanath.
Mohan:- Wow! That was superb.
Rohan:- (4) ..... at the time! Hurry up Mohan. We're going to be (5) ..... for the class.
Mohan:- I can't even (6) ..... straight I'm sure I will fall a sleep in class.

Test: 03

Read and complete the dialogue with the response given in the box below.

Candra;- Hello! I'm candra what's your name?
Mala:- (1) .....
Candra:- (2) .....
Mala:- Where do you buy those shoes?
Candra:- (3) .....
Mala:- (4) .....
Candra:- What's the price?
mala:- (5) .....

Five hundred rupees only.
Ragul shoe palace
I'm Mala, where are you from?
Where's it?
I'm from Bambalapitiya.

Test: 04.

Design a notice for school notice board, informing grade 11 students about the festival and inviting them to take part in the events. Mention the date, time, venue and purpose.

Test: 05.

Write a Paragraph on one of the following. Use about 50 words.
My hobby, My favourite TV programme, My pet.

Test: 06.

Fill in the blanks with suitable words.

for, in, of, to, with

We have got so much from our elders. My grandfather is like a friend ..... mine. at the same time I have the utmost respect ..... him, My grandfather is ..... the garden waiting for me ..... return from school. He's the one who helps me ..... my homework.

Test: 07.

Here is a part of an insurance application form. Now match the information given below with the form. WRITE THE NUMBER of each bit of information in the bank.

INSURANCE APPLICATION FORM

Example:
Name:- Miss Kamala Perera.
a) Address:-
b) Age:-
c) Height:-
d) Weight:-
e) What serious illness have you had during the past ten years?

1) 45 kgs
2) Miss kamala Perera
3) 16 years
4) sister
5) yellow fever
6) 1.78 meters.
7) 52, High Level Road, Nugegoda.
8) net ball

Test: 08.

Read the following paragraph and answer the questions given below:
Saman walks to school everyday. The walk from home to school takes him only fifteen minutes. He usually walks to school with his friend Keerthi. Today Keerthi's uncle Nihal took both of them to school in his car.

a) How does Saman usually go to school?
b) How long does he take to go to school?
c) what's his friend's name?
d) How did Saman go to school today?
e) How did his friend go to school today?

English Language - II

Time - 2 hours

Test: 09.

write a short paragraph about the job you like.

Test: 10.

Fill in the blanks with the suitable articles.
a, an, the.

As we have planned to say at ..... tourist hotel nearby during our stay we require ..... advance payment in receipt of ..... reservation. I would appreciate .....prompt reply. I have enclosed ..... self addressed stamped envelope.

Test: 11.

Write a leter to the teacher incharge of Drama that you cannot attend the Drama practice.

Terst: 12

Read the following passage and answer the questions below.

Communication.

Communication means sending messages. The message can be information, ideas or feelings. Speaking or writing are types of communication and so is expression on a person's face. There were no changes in communication for a long time. Letters were the only way to send a private message. In 1844 telegraph. Then in 1876, Alexander Graham bell invented the telephone. Today fax and E-mail messages are sent along telephone wires.

Radio communication was invented in 1875.Signals move through the air and don't need wires. Television made it possible to send moving pictures by radio signals.

Light can now be used to send message. along wires called optical fibers. Cable T.V systems use optical cables.

Satellites circle the earth in space. They bounce signals,such as telephone calls, from one side of earth to the other.

01) What is communication?
02) What are the different types of communication?
03) What was the common way of sending a message in the past?
04) When was the telegraph system used for the first time?
05) Who invented the telephone?
06) In modern days ..... and..... messages are sent through wires.
07) Describe the optical fibers.
08) What does the satellite do?
09) What is the system that uses optical cable?

Test:13.

Choose the correct form of the phrase for the blanks.

1) Do you know harry? ..... his school, he told me last week. a) He leaves b) He's going to leave.c) He'll leave.
2) These uniforms are clean now. They .....
a) have been washed b) washed them. c) were washed.
3) ..... our last night?
a) you went b) Did you go? c) you were
4) They ..... a new hospital at the moment.
a) have been building. b) are building. c) built.
5) Oh! ..... my glasses.
a) I'm loossing b) I always lose. c) I've lost.

Test: 14.

Complete the following paragraph using the words given in bracket to form a word that fits the blank space. The first one is done for you.

We all love to see birds in their 1) different (differ) range of colours. Recently a three day 2) ..... (exhibit) of photographs featuring birds was held in Galle. The title of it was 'The Feathers' the young 3) ..... (photograph) who had organised it told us that he became a bird - watcher quite unexpectedly. His 4) ..... (curious) about birds turned into a love of bird- watching and then he had started to photograph them. The 5) ..... (select) on display showed how far and wide he had travelled. His photographing of birds had made him quite 6) ..... (knowledge) about the birds and their habitats.

Test: 15

Given below are five types of professions.
Teaching, Nursing, Farming, Engineering, Fishing. Choose ONE of them and write a composition.
Write in about 175 words.

- describe the profession.
- giving good and bad points about it.
- give your own views on it.

(End)

Digitized by Noolaham Foundation.
noolaham.org | aavanaham.org

மீசாலை விக்னேஸ்வரா மகா வித்தியாலயம்

(சென்றவாரத் தொடர்ச்சி)

பல்வேறு துறைகளிலும் வளர்ச்சியடைந்த பாடசாலையாக மீசாலை விக்னேஸ்வரா மகா வித்தியாலயம் விளங்குகின்றது.

2000ஆம் ஆண்டு சேதமடைந்த கலை அரங்கு ஊர்ப்பிரமுகரான அமரர் கார்த்திகேசு நினைவாக அன்னாரின் குடும்பத்தினரால் புனரமைத்துக் கொடுக்கப்பட்டுள்ளது.

ஆரம்பக் கல்விச் சிறார்களின் நலன்கருதி வித்தியாலயத்தின் ஓய்வுபெற்ற அமரர் விமலா தர்மநாதன் நினைவாக அவரது குடும்பத்தினரால் மூன்று லட்சம் ரூபா பெறுமதியான விளையாட்டு முற்றம் ஆரம்பப் பிரிவு வளாகத்தில் அமைத்துக் கொடுக்கப்பட்டுள்ளது.

வித்தியாலய பழைய மாணவன் சந்திரகாயன் விஜயதர்சன்(கோபி) நினைவாக வித்தியாலய வளாகத்தில் சரஸ்வதி சிலையையும் தடாகத்தினையும் அமைத்துக் கொடுக்கப்பட்டது.

ஆரம்பப் பிரிவுக்கென தொலைக்காட்சிப் பெட்டியினை நலன் விரும்பியொருவர் வழங்கியுள்ளார். நீண்டகாலமாக காணப்பட்ட கட்டட இடிபாடுகள் சாவகச்சேரி பொலிஸார் சிரமதானம் மூலம் அவற்றினை துப்புரவு செய்ததுடன் நீர் தேங்கி நிற்கும் பிரதேசங்களையும் சீர் செய்து கொடுத்துள்ளனர். அத்துடன் பாடசாலைச் சமூகத்தினர் மாதாந்தம் கிராம அலுவலர் பிரிவின் வழிகாட்டலுடன் சிரமதானப் பணிகளை மேற்கொண்டு வருகின்றனர்.

வித்தியாலய மாணவர்களுக்குத் தேவையான பல்வேறு தேவைகளை பாடசாலை சமூகத்தினரும் நலன்விரும்பிகளும் மேற்கொண்டு வருவது வித்தியாலய வளர்ச்சிக்குப் பெரும் உந்துசக்தியாக உள்ளது.

சாவகச்சேரி இந்துக் கல்லூரியின் பழைய மாணவர் சங்க நோர்வேக் கிளையினர் ஒரு லட்சத்து 25 ஆயிரம் ரூபா பெறுமதியான புகைப்படப் பிரதி இயந்திரத்தினையும் பாடசாலை மாணவர்களுக்கென 25 ஆயிரம் ரூபா பெறுமதியான பாதணிகளையும் வழங்கி உள்ளனர்.

மேலும் சீயோன் தேவாலயத்தினர் வித்தியாலயத்தில் கல்வி பயிலும் ஏழைச் சிறார்களுக்கு வருடாந்தம் ஒரு லட்சத்து 50 ஆயிரம் ரூபா பெறுமதியான கற்றல் உபகர ணங்களை வழங்கி வருகின்றனர்.

வித்தியாலயத்தில் பெருமளவு மாணவர்கள் உள்ள போதிலும் விளையாட்டு மைதானம் இல்லாமை பெரும் குறையாக உள்ளது. அத்துடன் விளையாட்டு ஆசிரியர் இல்லாததும் மற்றொரு குறையாகும்.

வித்தியாலயத்தில் மாணவர்கள் கற்கக் கூடிய கணினி வசதிகள் இருந்தும் அதற்குரிய ஆசிரியர் இல்லாதது மாணவர்கள் கணினிக் கல்வியைப் பெறுவது தாமதமாகிறது. இணையதள வசதிகள் இன்மையும் குறைபாடாக உள்ளது.

வித்தியாலய நூலகம் வகுப்பறைக் கட்டடத்தில் வசதிகள் அற்ற நிலையில் இயங்குகிறது. இங்கு நூல்களும் குறைவாக காணப்படுகிறது. இது மாணவர்கள் தமது தேவைகளுக்குரிய நூல்கள் இன்றி வேறு நூலகங்களுக்குச் செல்ல வேண்டியுள்ளது.

தற்போது வளர்ச்சியடைந்து வரும் வித்தியாலயத்தின் தேவைகள் பூர்த்தியடையும் பட்சத்தில் நகர்ப்புறப் பாடசாலைகளுக்கு இணையாக இவ் வித்தியாலயம் திகழும் என்பது நம்பிக்கையான விடயமாகும்.

(முற்றும்)

விடத்தற்பளை கமலாசனி வித்தியாலயம்

கிறிஸ்தவ மதப் பிரசாரங்களும் கிராமியக் கல்விக் கூடங்களும் உருவாகிய காலத்தில் சைவ சமயிகளால் 19ஆம் நூற்றாண்டின் இறுதியிலும் 20ஆம் நூற்றாண்டின் ஆரம்பத்திலும் தொடக்கப்பட்ட பாடசாலைகள் பல. அந்தக் காலத்தில் சைவ சமயத்தையும் தமிழையும் வளர்க்கும் நோக்கத்துடன் திண்ணைக் கல்வியாக ஆரம்பித்து இன்று பல்வேறு கல்விமான்களை உருவாக்கிய விடத்தற்பளை கமலாசனி வித்தியாலயத்தின் உருவாக்கமும் அதன் வளர்ச்சியும் பற்றிப் பார்ப்போம்.

தென்மராட்சியின் கிழக்குப் புறத்தில் ஒரு பக்கம் நெல் வயல்களையும் மறுபக்கம் கடலேரியையும் ஏனைய பக்கங்களில் வளம் சேர்க்கும் தெங்கு, பனை வளங்களைக் கொண்ட கிராமமே விடத்தற்பளைக் கிராமமாகும். இங்கு வாழ்ந்தவர்கள் அனைவரும் சைவ சமயிகளே. இக்கிராமத்தில் கிறிஸ்தவ மதத்தைப் பரப்பும் நோக்கில் செயற்பட்டவர்கள் இங்குள்ள மக்களின் மனந்தளரா சமயப் பற்று காரணமாக அவர்கள் மேற்கொண்ட செயற்பாடுகள் எவையும் பலிக்காத நிலையில் திரும்பினர்.

விடத்தற்பளை கிராமத்தை அண்டிய பகுதியில் உள்ள உசன், கெற்பேலி போன்ற கிராம மக்களும் தமது சமய வழிபாடுகளை விட்டுக் கொடுக்காததால் கிறிஸ்தவர்கள் இக் கிராமத்தின் கிழக்குப் புறத்தில் உள்ள கிளாலியிலும், மேற்குப் புறத்தில் உள்ள மிருசுவிலிலும் தமது மதக் கோட்பாடுகளையும் பிரசாரங்களையும் நடத்தினர்.

1930ஆம் ஆண்டு இக்கிராமத்தில் வாழ்ந்த செல்லையா சின்னப்பு என்பவரின் பெருமுயற்சியின் பயனாக தற்போது வித்தியாலயம் அமைந்துள்ள காணியில் திண்ணைப் பாடசாலையாக ஆரம்பித்தது. திண்ணைப் பாடசாலை ஆரம்பித்த வேளையில் 30 மாணவர்கள் இணைந்து கொண்டனர். பாடசாலை நிர்வாகத்தினை சி.இராசக்கோன் முகாமையாளராக இருந்து கவனித்து வந்தார்.

ஊர்மக்களின் முயற்சியினால் இங்கிருந்த ஓலைக்கொட்டில் சிமெந்துத் தூண்கள் போட்ட நிரந்தரக் கட்டடம் அமைக்கப்பட்டு ஓலையினால் வேயப்பூட்டு பாடசாலையாக இயங்கியது. வருடாவருடம் பாடசாலையில் இணையும் மாணவர்களின் எண்ணிக்கை அதிகரித்தால் மேலும் வகுப்பறைகள் அமைக்க வேண்டிய நிலை முகாமைக்கு ஏற்பட்டது.

'ப' வடிவில் வகுப்பறை கொட்டில்கள் அமைக்கப்பட்டு மாணவர்களுக்கு கல்வி புகட்டப்பட்டு வந்தது. 1962ஆம் ஆண்டு சைவ பரிபாலன சபைத் தலைவராக இருந்த இராசரத்தினம் அவர்களின் முயற்சியினால் பாடசாலை 1962 மார்ச் 19ஆம் திகதி அரசினால் பொறுப்பேற்கப்பட்டது.

அரசினால் பொறுப்பேற்கப்பட்ட பின்னரும் தொடர்ந்து 30 வருடங்களாக பாடசாலை கட்டடங்கள் எதுவித மாற்றமும் இன்றி இயங்கியது. இங்கு கடமையாற்றிய அதிபர்கள், ஆசிரியர்களின் கற்றல் செயற்பாடுகளினால் மாணவர்களின் தொகை வருடாவருடம் அதிகரித்ததால் மேலும் இரு வகுப்பறைக் கட்டடங்கள் புதிதாக அமைக்கப்பட்டு கற்பித்தல் செயற்பாடுகளும் விஸ்தரிக்கப்பட்டது.

1960ஆம் ஆண்டு தொடக்கம் பாடசாலை தலைமை ஆசிரியராக கடமையாற்றிய சி.கந்தவனம் பாடசாலையின் வளர்ச்சியில் பெரிதும் பாடுபட்டார். இவரின் பின்னர் சி.சுப்பிரமணியம், ச.இராசரத்தினம், பேரம்பலம் போன்றோர் அதிபர்களாக இருந்து சிறந்த பணிகளை ஆற்றியுள்ளனர்.

1980ஆம் ஆண்டிற்குப் பின்னர் அதிபராக பதவியேற்ற ம.கதிரித்தம்பி, திருமதி செ.பத்மநாதன், கு.கதிர்காமசேகரர் ஆகியோர் தமது பொறுப்பினைச் சிறப்பாகச் செயற்படுத்தியமையால் பாடசாலை பௌதிக வளங்களுடன் கல்வித்துறையிலும் சிறந்து விளங்கியது. இவர்களது காலத்தில் பாடசாலையில் க.பொ.த. சாதாரண வகுப்பு வரை மாணவர்கள் கல்வி கற்றதுடன் பொதுப் பரீட்சைகளில் நகரப் பாடசாலைக்கு இணையாக மாவட்ட மட்டம்வரை உயர்ந்தது.

1996ஆம் ஆண்டு ஏற்பட்ட யுத்த அனர்த்தங்களின்போது பாடசாலையின் பழைய கட்டடங்கள் முழுமையாக சேத மடைந்தன. அந்த இடங்களில் பின்னர் புதிய வகுப்பறைத் தொகுதிகள் அமைக்கப் பட்டன.

(தொடரும்)

Digitized by Noolaham Foundation
noolaham.org | aavanaham.org

கண்ணீர் அஞ்சலி

திருமதி

அந்தோனிப்பிள்ளை திரேசம்மா

காலைக் கதிரவன் கண்கள் திறந்தான்-உன்
கண்களை மட்டும் திறக்க மறந்துவிட்டாய்
உயிருடன் உடலுக்கு என்ன கோபம்
காணமுடியா இடம் தன்னில்
இறைவன் உங்களை குடி வைத்தான்
கண்ணீருக்கு எங்களை தத்தாக்கிவிட்டு-நீ
மட்டும் இறையடி சென்றுவிட்டாய்
பேனா மைகூட கண்ணீரால் சொரிகிறது - உம்
பாதத்தில் அஞ்சலி மலர்களாக
இவ்வுலகை விட்டுச் சென்றாய்- எம்
உள்ளத்தில் நீங்காத நினைவாய் குடியிருப்பாய்
தனித்த நினைவுகளில் வாழும் மனங்களில் - நீ
எப்போதும் வாழ்ந்திருப்பாய்
கண்ணீருடன் சமர்ப்பணம்

இவரின் பிரிவால் துயருறும்:
நோர்வே குடும்பத்தினர்
அன்ரன் அருள்ஜோதி (Bsc. Micro & Bio Engg.)
மொறின், ஜோன் அலன், ஜெசிக்கா.

விழுமியங்களிலிருந்து...

(13ஆம் பக்கத் தொடர்ச்சி)

குடும்ப ஆலோசனைகளை - நாடுவது சிறந்தது ஆகும்.

✸ ஒருவருக்கு ஒருவர் ஏற்படும் உடல் உளத் தேவைகளை இணைந்தே பூர்த்தி செய்வதேடு அக்குறைபாடுகளை நிவர்த்தி செய்யவும் ஆறுதல் படுத்தும் வழிவகைகளைப் பெறவும் ஒத்துழைப்பு வழங்க வேண்டும்.

✸ எவ்விதப் பாதிப்புக்களும் தனிநபருக்கு உரியது என்ற எண்ணம் மாறி எமக்கு என்ற எண்ணத்துடன் அதிலிருந்து விடுபட முயற்சி செய்ய வேண்டும்.

எல்லோருடைய வாழ்கை முறையிலும் சிக்கல்களும் குழப்பங்களும் ஏற்பட்ட வண்ணம்தான் இருக்கின்றன.

பிரச்சினைகள் இல்லாத குடும்பங்களே இன்று இல்லை என்று கூறும் அளவுக்கு பிரச்சினைகள் அதிகரித்துக் காணப்படுகின்றது.

இருந்தும் இச் சவால்களுக்கும் எதிர் கால வாழ்வின் இலட்சியங்களுக்கு இடையில் போட்டி போட்டு வாழ்வதே கணவன் - மனைவி இருவரினதும் இலக்காக இருக்க வேண்டும்.

மேலும் இருவரதும் பெற்றோர்கள் உறவினர்கள், சகோதரங்கள், நண்பர்கள் இவர்களது வாழ்க்கையில் இடையூறு விளைவிக்கும் வகையில் இல்லாதிருப்பதும் விவாகரத்தினைக் குறைப்பதற்கு ஒரு வழியாகும். ✸

பொருளியற் கல்லூரி
யாழ்ப்பாணம்

A/L 2012

தகவல் தொடர்பாடல் கற்கைகள்
(ஊடகவியல் உட்பட)

ஆசிரியர்:- K.ஆனந்தன்

ஆரம்பம்:- நாளை
13.11.2010 சனி 12.00p.m

மரண அறிவித்தல்

திருமதி கந்தையா தங்கம்மா

உரும்பிராயைப் பிறப்பிடமாகவும் வசிப்பிடமாகவும் கொண்ட திருமதி கந்தையா தங்கம்மா 09.11.2010 செவ்வாய்க்கிழமை காலமாகிவிட்டார்.

அன்னார் காலஞ்சென்ற கந்தையாவின் அன்பு மனைவியும் காலஞ்சென்ற பஞ்சலிங்கம் மற்றும் செல்வராணி, பஞ்சவர்ணம் ஆகியோரின் பாசமிகு தாயும் மகேந்திரன், வாமதேவன் (வேபி) ஆகியோரின் மாமியும் தயாரூபன், ஸ்கந்தரூபன், சாந்தரூபன், சர்வலோ கநாயகி, கிரிதரன், பரணிதரன், பிரியாந்தி, பிரதீப், பிரசாந் ஆகியோரின் பேர்த்தியும் ஆவார்.

அன்னாரின் இறுதிக் கிரியைகள் இன்று (12.11.2010) வெள்ளிக்கிழமை பிற்பகல் ஒரு மணிக்கு அன்னாரின் இல்லத்தில் நடைபெற்று பூதவுடல் தகனக் கிரியைக்காக எருளன் இந்து மயானத்திற்கு எடுத்துச் செல்லப்படும். இந்த அறிவித்தலை உற்றார், உறவினர், நண்பர்கள் அனைவரும் ஏற்றுக் கொள்ளுமாறு கேட்டுக் கொள்கின்றோம்.

உரும்பிராய் வடக்கு, உரும்பிராய். *(105865)* குடும்பத்தினர்.

ஜாதிக சம்பத

சீட்டிழுப்பு இலக்கம் - 72
திகதி - 10.11.2010

ஜாதிக சம்பத Jathika Sampatha — உத்தியோகபூர்வ முடிவுகள்

வெற்றியீட்டும் ஆங்கில எழுத்து: J | அதிர்ஷ்ட இலக்கம்: 04 | வெற்றி இலக்கம்: 3 4 4 7 3

வலமிருந்து இடமாக பரிசு அமைப்பு

வேபி பரிசு	J	04	3	4	4	7	3	ரூ.	22,133,752.00	பரிசு -
1 பரிசு		04	3	4	4	7	3	ரூ.	2,000,000.00	பரிசு -
2 பரிசு			3	4	4	7	3	ரூ.	100,000.00	பரிசு 03
3 பரிசு				4	4	7	3	ரூ.	10,000.00	பரிசு 29
4 பரிசு					4	7	3	ரூ.	1,000.00	பரிசு 284
5 பரிசு						7	3	ரூ.	50.00	பரிசு 2729
6 பரிசு							3	ரூ.	20.00	பரிசு 26267

இடமிருந்து வலமாக பரிசு அமைப்பு

7 பரிசு			3	4	4	7	ரூ.	1,000.00	பரிசு 26
8 பரிசு			3	4	4		ரூ.	100.00	பரிசு 269
9 பரிசு			3	4			ரூ.	50.00	பரிசு 2795
10 பரிசு	J						ரூ.	20.00	பரிசு 10935
11 பரிசு	J	04					ரூ.	100.00	பரிசு 1174

இம்முறை வெல்லப்பட்டுள்ள மொத்தப் பரிசுத் தொகை ரூ. 2,064,540.00

வெற்றிபெறும் டிக்கட்கள் சீட்டிழுப்புத் திகதியிலிருந்து 6 மாதங்களுக்கு மாத்திரமே செல்லுபடியாகும். ரூ5 இலட்சம் அல்லது அதற்குக் கூடிய பரிசுத் தொகைகள் அரச வரிகளுக்கு உட்படும். பரிசைப் பெற்றுக்கொள்ளுந்த, தேசிய அடையாள அட்டையைச் சமர்ப்பிப்பது கட்டாயமானது.

தேசிய லொத்தர் சபை
234/2, காலி வீதி, கோழும்பு 03.
தொலைபேசி: 2470662, 2470663 அவசர அழைப்பிற்கு: 2473340, 2435631
இணையத்தளம்: www.nlb.lk

அடுத்த சனிக்கிழமை சுப்பர் பரிசு ரூ. 22,545,369.00

ஓராண்டு நினைவஞ்சலி

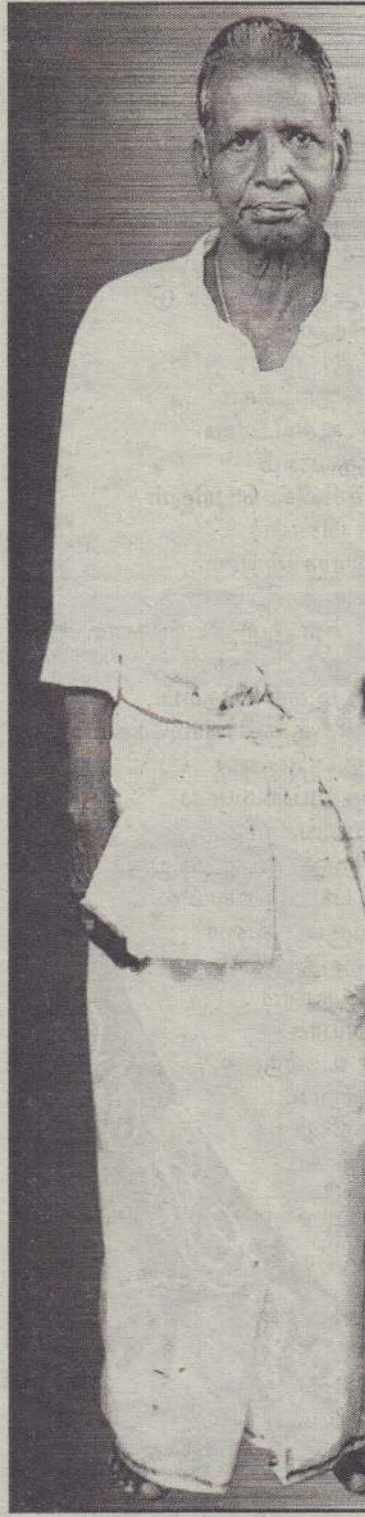

அமரர்

மாரிமுத்து சிவராசா

பிறப்பு: 31.12.1933
இறப்பு: 24.10.2009

உருண்டு விளையாடும் பூமிப் பந்தில்
சுருண்டோடும் காலச் சுழற்சியில்
மிரட்டிக் கவர்ந்தனன் காலன்- எம் காவலனை
அருண்டு மிரண்டு கரைந்தன நாள்கள் - வருடமொன்றாய்

எம்முள் எமக்குள்-எல்லாமாகி
யாதுமாகிய எம் தலைவா
எம் அரசே - எம் சொத்தே
எம் பெரும்பேறே - எம் உள்ளத்துள்
உறைபவரே

நிமிர்ந்ததொரு நன்னடை
சீரிய நெடும்பார்வை
நேர்மை கொண்ட- நன்நெஞ்சம்
இரக்கமுள்ள வள்ளலார்

உங்கள் பெருவிருட்ச-மரநிழலில்
எமைக் காத்தீர்
உமைக்காக்க- வழிகாணா
தொலைத்திட்டோமே

என் அன்புக் கணவரே
பாசமிகு தந்தையே
நேசமிகு மாமாவே
வாஞ்சை கொண்ட பேரனாரே

எந்தவொரு வழியிலேனும் வந்துவிடும்
வரும் வழிகாண- கண் விழித்து
பார்த்திருப்போம்..... காத்திருப்போம்....

நாளை (13.11.2010) சனிக்கிழமை அன்னாரின் இல்லத்தில் இடம்பெறும் ஆத்ம சாந்திப் பிரார்த்தனையிலும் தொடர்ந்து நடைபெறும் மதியபோசனத்திலும் கலந்துகொள்ளுமாறு உற்றார், உறவினர், நண்பர்கள் அனைவரையும் அன்புடன் அழைக்கின்றோம்.

தகவல்:
மனைவி, பிள்ளைகள்.
110/1, ஆத்திகூடி வீதி,
நுந்தர்மடம், யாழ்ப்பாணம்.
0774166381, 0212227311

Digitized by Noolaham Foundation.
noolaham.org | aavanaham.org

2ஆம் உலகப் போர் குண்டு போலந்தில் கண்டுபிடிப்பு

வார்சா, நவ.12

இரண்டாம் உலகப்போரின் போது பயன்படுத்தப்பட்ட வெடிக்காத வெடிகுண்டு போலந்தின் தலைநகர் வார்சா சர்வதேச விமான நிலையத்தில் கண்டெடுக்கப்பட்டுள்ளது.

இரண்டாம் உலகப்போர் கடந்த 1939 ஆம் ஆண்டு தொடங்கி 1945இல் முடிவுற்றது. அப்போது நேசப்படைகள் பிரிவில் போலந்து இடம்பெற்றிருந்தது.

போலந்தின் தலைநகரமான வார்சா சர்வதேச விமான நிலையத்திலிருந்து 500 மீற்றர் தொலைவில் விமான நிலையத்தை இணைக்கும் ரயில் நிலையம் அமைக்கக் கட்டுமானப்பணிகள் நடந்து கொண்டிருந்தன. அப்போது போரின் போது பயன்படுத்தப்பட்ட வெடி குண்டு ஒன்று கண்டுபிடிக்கப்பட்டது.

இது குறித்து விமான நிலையச் செய்தி தொடர்பாளர் கூறுகையில், கண்டுபிடிக்கப்பட்ட வெடிகுண்டு தகுந்த வெடிகுண்டு செயலிழக்கச் செய்யும் நிபுணர்களைக் கொண்டு அப்புறப்படுத்தப் பட்டுள்ளது - என்றார்.

இத்தகைய குண்டுகள் போலந்து மட்டுமின்றி ஜெர்மன், உள்ளிட்ட ஐரோப்பிய நாடுகளில் கண்டுபிடிக்கப்பட்டுள்ளன. இது வழக்கமான ஒன்றுதான் என விமான நிலையப் போக்குவரத்து பொலிஸ் ஒருவர் கூறினார்.

ஆங்சாங் சூகி நாளை விடுதலை

இராணுவ அரசு அறிவிப்பு

யாங்கூன், நவ. 12

மியான்மர் எதிர்க்கட்சித் தலைவி ஆங் சான் சூகி நாளை 13ஆம் திகதி விடுதலை செய்யப்படுவார் என இராணுவ அரசு தெரிவித்துள்ளது.

மியான்மரில் கடந்த 20 ஆண்டுகளுக்கும் மேலாக இராணுவ ஆட்சி நடந்து வருகிறது. ஜனநாயகத்துக்காகப் போராடிய ஜனநாயக தேசிய லீக் கட்சி (என்.எல்.டி.,) தலைவி ஆங் சான் சூகி உள்ளிட்ட அரசியல் தலைவர்கள் வீட்டுக் காவலிலும், சிறையிலும் அடைக்கப் பட்டுள்ளனர்.

மியான்மர் இராணுவ ஆட்சியாளர்களின் மனித உரிமை மீறல்களுக்கு, பல்வேறு நாடுகளும் கண்டனம் தெரிவித்து வந்தன. மேலும், அங்கு தேர்தல் நடத்தி ஜனநாயக ஆட்சி அமைக்க வேண்டும் என உலக

நாடுகள் அந்நாட்டு இராணுவ அரசை வற்புறுத்தி வந்தன.

இந்நிலையில், அங்கு கடந்த 7ஆம் திகதி பொதுத் தேர்தல் நடந்தது. இதில், இராணுவ ஆட்சிக்கு எதிராகப் போராடி வரும் ஆங் சான் சூகி போட்டியிட அனுமதிக்கப்படவில்லை. பொதுத் தேர்தலில் இராணுவ அரசுக்கு ஆதரவான ஐக்கிய ஒற்றுமை மேம்பாட்டுக் கட்சி வெற்றி பெற்றது என அறிவிக்கப்பட்டுள்ளது.

இந்நிலையில், ஆங் சான் சூகி நாளை 13ஆம் திகதி விடுதலை செய்யப்படுவார் என அரசு தெரிவித்துள்ளது. மியான்மரில் ஜனநாயகத்துக்காக கடந்த 20 ஆண்டுகளுக்கும் மேலாக போராடி வரும் நோபல் பரிசு பெற்ற பெண் அரசியல் தலைவி ஆங் சான் சூகி விடுவிக்கப்பட்ட பின், நாட்டின் அரசியல் நிலை மாறுமா என்பதை இப்போது கணிக்க முடியாது.

மேலும் இத்தேர்தலில் இராணுவ ஆட்சியாளர்கள், நாடாளுமன்றத்தின் இரு சபைகளிலும் 77 சதவீதத்திற்கு மேல் உள்ள இடங்களைப் பெற்று அபார வெற்றி பெற்றுள்ளார் எனத் தகவல்கள் வெளியாகியுள்ளன.

இஸ்லாத்துக்கு எதிராக அமெரிக்கா போரிடவில்லை என்கிறார் ஒபாமா

இந்தோனேசியப் பல்கலையில் அவர் உரை

இந்தோனேஷியச் சுற்றுப்பயணத்தை மேற்கொண்ட அமெரிக்க ஜனாதிபதி ஒபாமா அங்குள்ள பல்கலையில் பேசிய பின்னர் கூட்டத்தினரைப் பார்த்து மகிழ்ச்சி பொங்கக் கை அசைக்கிறார்.

சியோல், நவ. 12

''இஸ்லாத்திற்கு எதிராக அமெரிக்கா போரிடவில்லை'' என்று அமெரிக்க ஜனாதிபதி ஒபாமா தெரிவித்துள்ளார்.

அமெரிக்க ஜனாதிபதி ஒபாமா தனது இந்தோனேசிய சுற்றுப் பயணத்தை முடித்துக் கொண்டு, தென்கொரிய தலைநகர் சியோலுக்கு புறப்பட்டுச் சென்றார்.

அங்கு அவர், 20இற்கும் மேற்பட்ட மிகப்பெரிய பொருளாதார நிபுணர்களுடன்ஆலோசனைநடத்துகிறார்.

இதற்கு முன்னர் இந்தோனேஷியாவில் சுற்றுப்பயணம் செய்தபோது அமெரிக்க ஜனாதிபதி என்ற கோணத்தில் மட்டுமின்றி, இந்தோனேசிய பேச்சு முறைகளிலும் சாதாரணமாக ஒபாமா பேசினார்.

கடந்த 1992ஆம் ஆண்டுக்குப் பின்னர் முதன்முறையாக, அவர் இந்தோனேசியாவுக்கு வந்தார். சிறுவனாக இருந்த போது அவர், இங்கு சில ஆண்டுகள் வசித்துள்ளார் என்பதால் இம்மாற்றம் அவர் பேச்சில் தெரிந்தது.

இந்தோனேஷிய பல்கலைக் கழகத்தில் மாணவர்களிடையே ஒபாமா பேசினார்.

அப்போது அவர் கூறியவை வருமாறு:-

இந்தோனேஷியா என்னுடைய வாழ்வின் ஒரு பகுதியுடன் தொடர்புடையது. நான் ஒன்றைத் தெளிவாக கூறிக் கொள்ள விரும்புகிறேன்.

அமெரிக்கா ஒரு போதும், இஸ்லாமியர்களுக்கு எதிராகப் போரிடவில்லை; பயங்கரவாதிகளுக்கு எதிராகவே நாங்கள் போரிடுகிறோம். அல்-குவைதா மற்றும் பயங்கரவாதிகளை அழிப்பதற்கு இஸ்லாமியர்கள் ஒத்துழைப்பு அளிக்க வேண்டும். அப்போது தான், பயங்கரவாத்தை வேருடன் அழிக்க முடியும்.

இவ்வாறு ஒபாமா கூறினார்.

ஈராக்கில் மீண்டும் வன்முறை கிறிஸ்தவர்கள் ஐவர் கொலை

பக்தாத், நவ. 12

பக்தாத் நகரில் மீண்டும் கிறிஸ்தவர்கள் மீது தாக்குதல் நடந்துள்ளது. கிறிஸ்தவர்கள்

தங்கியிருந்த இடத்தில் தீவிரவாதிகள் ரொக்கெட் குண்டுகளையும், கையெறி குண்டுகளையும் வீசினார்கள். இவற்றில் 5 பேர் உயிரிழந்தனர். 30 இற்கும் மேற்பட்டோர் காயமடைந்தனர்.

கிறிஸ்தவர்களை குறிவைத்து தீவிரவாதிகள் தாக்கி வருவதால் அவர்கள் மத்தியில் பீதி நிலவுகிறது. அடுத்தமாதம் கிறிஸ்மஸ் பண்டிகை இடம்பெறவிருக்கிறது. அப்போது பல நாட்கள் கிறிஸ்வர்கள் கொண்டாட்டங்களில் ஈடுபடுவார்கள்.

அந்த நேரத்தில் பெரியளவில் தாக்குதல் நடத்தத் தீவிரவாதிகள் திட்டமிட்டிருக்கின்றனர் எனத் தகவல் வெளியாகியுள்ளது.

ஈராக்கில் 6 மாவட்டங்களில் கிறிஸ்தவர்கள் அதிகமாக வசிக்கிறார்கள். தீவிரவாதிகள் தாக்குதலை தடுக்க இந்த மாவட்டங்களில் அதிக பாதுகாப்பு ஏற்படுத்தப்பட்டுள்ளது.

மிகப்பெரிய மசூதியை பார்வையிட்டார் ஒபாமா

ஜகர்த்தா, நவ. 12

இந்தோனேசியாவிலுள்ள தென்கிழக்கு ஆசியாவின் மிகப் பெரிய மசூதியை அமெரிக்க ஜனாதிபதி ஒபாமாவும், அவரது மனைவி மிச்சேலும் பார்வையிட்டனர்.

அமெரிக்க ஜனாதிபதி ஒபாமாவும், அவரது மனைவி மிச்சேலும் இந்தோனேசியாவில் சுற்றுப்பயணம் மேற்கொண்டனர். இந்தோனேசிய தலைநகர் ஜகார்த்தாவின் மையப் பகுதியில், தென்கிழக்கு ஆசியாவின் மிகப்பெரிய மசூதி உள்ளது.

இந்த மசூதியை செவ்வாய்க் கிழமை அமெரிக்க ஜனாதிபதி ஒபாமாவும், அவரது மனைவி மிச்சேலும் பார்வையிட்டனர். இமாம் ஹாஜி முஸ்தபா அலியாகூப், ஒபாமா தம்பதிக்கு மசூதியை சுற்றிக்காட்டியதோடு, அதன் பெருமைகளையும் விளக்கினார்.

மசூதியின் வரலாற்றை விளக்கிய இமாம், அதன் கட்டடக் கலையின் சிறப்பைக் குறிப்பிட்டார். மசூதியை வடிவமைத்தவர் ஒரு கிறிஸ்தவர் என்றும் கூறினார்.

புஷ் சுயசரிதைப் புத்தகம் விற்பனை அமோகம்

நியூயோர்க்,நவ.12

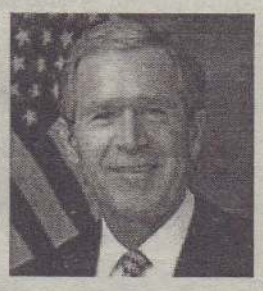

அமெரிக்க முன்னாள் ஜனாதிபதி ஜோர்ஜ் புஷ் 'டிசிசன் பொயின்ட்ஸ்' என்ற பெயரில் சுயசரிதை புத்தகம் எழுதியுள்ளார்.

கிரவுன் பப்ளிக் நிறுவனம் இந்தப் புத்தகத்தை அச்சிட்டு வெளியிட்டுள்ளது. ஜோர்ஜ் புஷ் தாம் ஜனாதிபதியாகவிருந்த காலங்களில் நடந்த சம்பவங்கள், இரகசியங்கள் ஆகியவற்றை எழுதியுள்ளார்.

ஈராக் போர் உள்ளிட்ட முக்கிய பிரச்சினைகளில் அவர் எடுத்த முடிவுகள் பற்றியும் விளக்கியிருக்கிறார். கடந்த செவ்வாய்க் கிழமை இந்தப் புத்தகம் விற்பனைக்கு வந்தது.

இதுவரை 1 இலட்சத்து 70 ஆயிரம் பிரதிகள் விற்பனையாகியுள்ளன. இணையத்தளம் மூலம் 'இ பப்ளிசிங்' முறையிலும் புத்தகம் விற்கப்படுகிறது. அதில் 50 ஆயிரம் புத்தகங்கள் விற்பனையாகியுள்ளன.

வெளிவந்த உடனே அதிகமாக விற்பனையாகும் புத்தகங்கள் வரிசையில் புஷ்ஷின் புத்தகமும் இடம்பெற்றுள்ளது.

முதல் பதிப்பில் மட்டுமே 15 இலட்சம் புத்தகங்களை வெளியிடத் திட்டமிட்டிருந்தனர். புத்தகம் வெளிவந்த 2 நாளிலேயே 1 இலட்சத்து 70 ஆயிரம் புத்தகங்கள் விற்பனை செய்யப்பட்டிருப்பதால் விரைவிலேயே முதல் பதிப்பு புத்தகங்கள் அனைத்தும் விற்று தீர்ந்துவிடும் என்று எதிர்பார்க்கின்றனர்.

முதல் இடம் பிடித்தார் தொலைக்காட்சி அறிவிப்பாளர்

அமெரிக்காவிலிருந்து வெளிவரும் போபர்ஸ் பத்திரிகை பிரபலமாக இருக்கும் பெண்களில் அதிகம் சம்பாதிப் பவர்கள் பட்டியலை வெளியிட்டுள்ளது.

இதில் பிரபல தொலைக் காட்சி அறிவிப்பாளர் ஒபராவின் பிரே முதலிடத்தைப் பிடித்துள்ளார். இவர் கடந்த ஆண்டில் மட்டும் இந்திய நாணயப்படி ரூ.1,400 கோடி சம்பாதித்துள்ளார்.

ஒபராவின் பிரே ஏற்கனவே முதலிடத்தில் இருந்தார். இப்போது மீண்டும் முதலிடத்துக்கு வந்துள்ளார்.

பொப் பாடகி பியான்ஸ் ரூ.360 கோடி சம்பாதித்து 2ஆவது இடத்திலும், பொப் பாடகி பிரிட்னி பியர்ஸ் ரூ. 270 கோடியுடன் 3 ஆவது இடத்திலும் உள்ளனர்.

நட்பின் சந்திப்பு...

கியூபா வந்திருந்த வெனிசுலா ஜனாதிபதி ஹூகோ சாவேஸ் (இடது), கியூபாவின் முன்னாள் அதிபர் பிடல் காஸ்ட்ரோவை தலைநகர் ஹாவானாவில் அவரது அலுவலக இல்லத்தில் சந்தித்திருக்கிறார்.

Digitized by Noolaham Foundation.
noolaham.org | aavanaham.org

பாடசாலைகள் 13 வயது பிரிவு கிரிக்கெட்;

இன்னிங்ஸால் வென்றது யாழ். இந்து

வலி.வடக்கு, நவ. 12

இலங்கை பாடசாலைகள் கிரிக்கெட் சங்கம் யாழ்.மாவட்டப் பாடசாலை அணிகளுக்கு இடையே நடத்திவரும் 13 வயதுப் பிரிவினருக்கான கிரிக்கெட் சுற்றுப்போட்டியில் ஆட்டம் ஒன்றில் யாழ்ப்பாணம் இந்துக் கல்லூரி இன்னிங்ஸால் வெற்றி பெற்றது.

யாழ்ப்பாணம் இந்துக் கல்லூரிக்கும் சுன்னாகம் ஸ்கந்தவரோதயக்கல்லூரிக்கும் இடையேயான இந்த ஆட்டம் யாழ்ப்பாணம் இந்துக் கல்லூரி மைதானத்தில் இடம்பெற்றது.

முதலில் துடுப்பெடுத்தாடிய சுன்னாகம் ஸ்கந்தவரோதயாக் கல்லூரி 34 ஓவர்களில் அனைத்து விக்கெட்டுக்களையும் இழந்து 71 ஓட்டங்களைப் பெற்றது.

கார்த்தீபன் 27, நியூசிகன் 17 ஓட்டங்களைப் பெற்றனர்.

யாழ்ப்பாணம் இந்துக் கல்லூரியைச் சேர்ந்த எம்.துவாரகன் 11 ஓவர்கள் பந்து வீசி 4 ஓட்டமற்ற ஓவர்களுடன் 21 ஓட்டங்களுக்கு ஆறு விக்கெட்டுக்களையும், எஸ்.ஜெதுர்சனன் 7 ஓவர்கள் பந்து வீசி 2 ஓட்டமற்ற ஓவர்களுடன் 6 ஓட்டங்களுக்கு 3 விக்கெட்டுக்களையும், துவாரகன் 6 ஓவர்கள் பந்து வீசி 3 ஓட்டமற்ற ஓவர்களுடன் 13 ஓட்டங்களுக்கு ஒரு விக்கெட்டையும் கைப்பற்றினார்கள்.

பதிலுக்குத் துடுப்பெடுத்தாடிய யாழ்ப்பாணம் இந்துக் கல்லூரி 39 ஓவர்களில் 6 விக்கெட்டுக்களை இழந்து 116 ஓட்டங்களை பெற்ற நிலையில் ஆட்டத்தை நிறுத்திக் கொண்டது.

எம்.துவாரகன் நான்கு பௌண்டறிகளுடன் 28, ஜனவரசர்மா 19, சுபஸ்திகன் 15, திருவேல் 14 ஓட்டங்களைப் பெற்றனர்.

ஸ்கந்தவரோதயக் கல்லூரியைச் சேர்ந்த வி.மதுசன் 13 ஓவர்கள் பந்து வீசி 6 ஓட்டமற்ற ஓவர்களுடன் 17 ஓட்டங்களுக்கு 3 விக்கெட்டுக்களையும், ஸ்ரீகுமரன், தனுஜன் தலா 3 ஓவர்கள் பந்து வீசி 13 ஓட்டங்களைக் கொடுத்து ஒரு விக்கெட்டையும், கார்த்திகன் 12 ஓவர்கள் பந்து வீசி 2 ஓட்டமற்ற ஓவர்களுடன் 20 ஓட்டங்களுக்கு ஒரு விக்கெட்டையும் கைப்பற்றினார்கள்.

இரண்டாவது இன்னிங்ஸில் ஸ்கந்தவரோதயக் கல்லூரியும் எதிர்பாராத வண்ணம் யாழ்ப்பாணம் இந்துக் கல்லூரி வீரர்களின் பந்து வீச்சுக்கு முகம கொடுக்க முடியாது 9 பேர் ஓட்டம் எதுவும் பெறாது ஆட்ட மிழந்த நிலையில் 16.5 ஓவர்களில் அனைத்து விக்கெட்டுக்களையுதம் இழந்து 13 ஓட்டங்களைப் பெற்றது.

ரஜீதரன் 4, துசிகன் 2 ஓட்டங்களை பெற்றதுடன் உதிரிகளாக 7 ஓட்டங்களும் பெறப்பட்டன.

யாழ்ப்பாணம் இந்துக் கல்லூரியைச் சேர்ந்த ஜெதுரசனன் 5 ஓவர்கள் பந்து வீசி 4 ஓட்டமற்ற ஓவர்களுடன் ஒரு ஓட்டத்திற்கு 3 விக்கெட்டுக்களையும், துவாரகன் 6 ஓவர்கள் பந்து வீசி 4 ஓட்டமற்ற ஓவர்களுடன் 3 ஓட்டங்களுக்கு 3 விக்கெட்டுக்களையும் கைப்பற்றினார்கள்.

(ஐ-86)

மானிப்பாய் இந்துக் கல்லூரியின் நூற்றாண்டு விழா உதைபந்தாட்டம்

வலி.வடக்கு, நவ.12

மானிப்பாய் இந்துக் கல்லூரியின் நூற்றாண்டு விழாவையொட்டி அழைக்கப்பட்ட யாழ். மாவட்ட முன்னணிப் பாடசாலை அணிகளுக்கு இடையேயான விலகல் முறையிலான உதைபந்தாட்டப் போட்டி மானிப்பாய் இந்துக் கல்லூரி மைதானத்தில் இன்று காலை 8 மணிக்கு ஆரம்பமாகவுள்ளது. மானிப்பாய் இந்துக் கல்லூரி அதிபர் எஸ். சிவநேசன் தலைமையில் நடைபெறும் இந்நிகழ்வில் பிரதம விருந்தினராக வலிகாமம் கல்வி வலய கல்விப் பணிப்பாளர் ஆ. ராஜேந்திரனும் சிறப்பு விருந்தினர்களாகச் சண்டிலிப்பாய் கல்விக் கோட்டப் பணிப்பாளர் சி. கந்தசுவாமி மற்றும் பழைய மாணவனும் யாழ்ப்பாணம் போதனா வைத்தியசாலை வைத்தியருமான பி. என். றொபின்சனும் கலந்துகொள்ளவுள்ளார்கள்.

இன்று இடம்பெறும் ஆட்டங்களில் மானிப்பாய் இந்துக்கல்லூரி, தெல்லிப்பழை யூனியன் கல்லூரி, வட்டுக்கோட்டை யாழ்ப்பாணக் கல்லூரி, யாழ்ப்பாணம் இந்துக்கல்லூரி, இளவாலை சென்ஹென்றிஸ் கல்லூரி, யாழப்பாணம் சென் பற்றிக்ஸ் கல்லூரி, யாழப்பாணம் சென்ஜோன்ஸ் கல்லூரி, நெல்லியடி மத்திய மகாவித்தியாலயம், கொக்குவில் இந்துக் கல்லூரி, பருத்தித்துறை ஹாட்லிக் கல்லூரி, சுன்னாகம் ஸ்கந்தவரோதயக் கல்லூரி ஆகியன கலந்துகொள்ளவுள்ளன.(உ-86)

தெல்லிப்பழையில் நாளை இறுதியாட்டங்கள்

வலி.வடக்கு, நவ.12

காங்கேசன்துறை பொலிஸ் அத்தியட்சகர் பிரிவில் பொலிஸ் நிலையங்களுக்கு உட்பட்ட கழகங்கள் மற்றும் பாடசாலை அணிகளுக்கு இடையே நடைபெற்றுவரும் கரப்பந்தாட்டச் சுற்றுப்போட்டியின் இறுதியாட்டங்கள் நாளை சனிக்கிழமை தெல்லிப்பழை மகாஜனக் கல்லூரி மைதானத்தில் நடைபெறவுள்ளன.

போட்டிகளில் மோதவுள்ள பாடசாலை அணிகளின் விவரம் வருமாறு:-

ஆண்கள்

✷ இளவாலை பொலிஸ் பிரிவுக்கு உட்பட்ட இளவாலை மெய்கண்டான் வித்தியாலயம் எதிர் வல்வெட்டித்துறை பொலிஸ் பிரிவுக்கு உட்பட்ட உடுப்பிட்டி அமெரிக்கன் மிஷன் கல்லூரி.

பெண்கள்

✷ தெல்லிப்பழை பொலிஸ் பிரிவுக்கு உட்பட்ட மகாஜனக் கல்லூரி எதிர் நெல்லியடி பொலிஸ் பிரிவுக்கு உட்பட்ட நெல்லியடி மத்திய மகா வித்தியாலயம்.

கழகங்கள்

✷ வல்வெட்டித்துறை பொலிஸ் பிரிவுக்கு உட்பட்ட உடுப்பிட்டி நவஜீவன் விளையாட்டுக் கழகம் எதிர் தெல்லிப்பழை பொலிஸ் பிரிவுக்கு உட்பட்ட தெல்லிப்பழை ஐக்கிய விளையாட்டுக் கழகம்.

(ஐ-86)

நாவாந்துறை றோ.க., சென்.பற்றிக்ஸ் இறுதியாட்டத்துக்குப் பெற்றன தகுதி

யாழ்ப்பாணம், நவ. 12

யாழ்.கோட்டமட்டப் பாடசாலைகளின் 18 வயதுப் பிரிவினருக்காக நடத்தப்பட்டு வரும் உதைபந்தாட்டச் சுற்றுப் போட்டியில் நாவாந்துறை றோமன் கத்தோலிக்க பாடசாலை சென். பற்றிக்ஸ் கல்லூரி ஆகியன இறுதியாட்டத்திற்குதகுதி பெற்றுள்ளன.

நேற்றுக் காலை யாழ்.மத்திய கல்லூரி மைதானத்தில் இடம்பெற்ற அரையிறுதியாட்டத்தில் முதலில் இடம்பெற்ற ஆட்டத்தில் சென்.பற்றிக்ஸ் கல்லூரி அணியை எதிர்த்து கொழும்புத்துறை இந்து மகா வித்தியாலய அணி மோதியது.

சென்.பற்றிக்ஸ் கல்லூரி அணி எதிர்த்து விளையாடிய கொழும்புத்துறை இந்து மகா வித்தியாலய அணியை 4:0 என்ற கோல் கணக்கில் வெற்றி கொண்டு இறுதியாட்டத்திற்கு தகுதிபெற்றது.

இதனைத் தொடர்ந்து இடம் பெற்ற இரண்டாவது அரை இறுதியாட்டத்தில் நாவாந்துறை றோமன் கத்தோலிக்க பாடசாலை அணியை எதிர்த்து சென்.சார்ள்ஸ் மகா வித்தியாலய அணி மோதியது.

நாவாந்துறை அணி எதிர்த்து விளையாடிய சென்.சார்ள்ஸ் மகா வித்தியாலய அணியை 2:0 என்ற கோல் கணக்கில் வெற்றி கொண்டு இறுதியாட்டத்திற்கு தகுதி பெற்றது.

(ஐ-23)

மத்தியஸ்தர் பரீட்சை பயிற்சி வகுப்புகள்

அகில இலங்கை வலைப் பந்தாட்ட சங்கத்தினால் நடத்தப்படும் வலைப்பந்தாட்ட மத்தியஸ்தர் தரம் ஏ, பி பரீட்சைக்குத் தோற்றுபவர்களுக்கான பயிற்சி வகுப்புக்கள் கொழும்பில் நாளை மறுதினம் ஞாயிற்றுக் கிழமை காலை 8.30 மணிக்கு நடைபெறவுள்ளது.

கொழும்பு ரொறிங்ரன் பிளேஸில் அமைந்துள்ள விளையாட்டு அமைச்சின் விளையாட்டுப் பயிற்சிக் கல்லூரியில் நடைபெறவுள்ள இப் பயிற்சி வகுப்புகளில் யாழ்ப்பாணத்தில் உள்ள ஏ, பி தர பரீட்சைக்கு விண்ணப்பித்தவர்களைக் கலந்துகொள்ளும்படி யாழ்.மாவட்ட வலைப் பந்தாட்ட மத்தியஸ்தர் சங்கத்தின் தலைவி திருமதி ஜே.எப்.எ. ரூப சிங்கம் அறிவித்துள்ளார். (த-86)

காங்கேசன் பொலிஸ் கரப்பந்தாட்டம் இறுதிக்குள் நுழைந்தது அமெரிக்கமிஷன்

வலி.வடக்கு, நவ. 12

காங்கேசன்துறை பொலிஸ் அத்தியட்சகர் பிரிவு பொலிஸ் நிலையங்களுக்கு இடையே நடைபெற்ற ஆண்களுக்கான கரப்பந்தாட்டச் சுற்றுப்போட்டி அரையிறுதி ஆட்டத்தில் வல்வெட்டித்துறை பொலிஸ் பிரிவுக்கு உட்பட்ட உடுப்பிட்டி அமெரிக்கன்மிஷன் கல்லூரி வெற்றிபெற்றது.

மல்லாகம் மகா வித்தியாலய மைதானத்தில் நடைபெற்ற அரையிறுதி ஆட்டத்தில் நெல்லியடி பொலிஸ் பிரிவுக்கு உட்பட்ட கரவெட்டி விக்னேஸ்வராக் கல்லூரியும் வல்வெட்டித்துறை பொலிஸ் பிரிவுக்கு உட்பட்ட உடுப்பிட்டி அமெரிக்கமிஷன் கல்லூரியும் மோதிக்கொண்டன.

இரு அணிகளும் சளைக்காது விளையாடியமை பார்வையாளர்களை உற்சாகப்படுத்தியது.

மூன்று சுற்றுக்கள் கொண்ட இந்தப் போட்டியில் முதல் இரண்டு நேர் சுற்றுக்களை உடுப்பிட்டி அமெரிக்கமிஷன் கல்லூரி 25:22, 25:19 புள்ளிகள் என்ற அடிப்படையில் கரவெட்டி விக்னேஸ்வராக் கல்லூரியை வெற்றி பெற்று இறுதிப்போட்டியில் விளையாடத் தகுதி பெற்றது.

(ஐ-86)

யாழ்.கோட்ட பாடசாலை மட்ட உதைபந்தாட்டம்; கொழும்புத்துறை, சென்.ஜோன்ஸ் இறுதியாட்டத்தில்

யாழ்ப்பாணம், நவ.12

யாழ்.கோட்டமட்டபாடசாலைகளுக்கு இடையிலான 14 வயதுப் பிரிவினருக்கான உதைபந்தாட்டச் சுற்றுப் போட்டியில் கொழும்புத்துறை இந்து ம.வி., சென்.ஜோன்ஸ் கல்லூரி ஆகியன இறுதியாட்டத்திற்கு தகுதி பெற்றன.

நேற்றுக் காலை யாழ்.மத்திய கல்லூரி மைதானத்தில் இடம் பெற்ற அரையிறுதியாட்டங்களில் முதலில் இடம்பெற்ற ஆட்டத்தில் சென்.ஜோன்ஸ் கல்லூரி அணியை எதிர்த்து யாழ்.மத்திய கல்லூரி அணி மோதியது.

இதில் இரண்டு அணியினரும் எதுவித கோல்களையும் பெறததினால் ஆட்டம் சமநிலையில் முடிவுற்றது. ஆட்டம் வெற்றி தோல்வி காண்பதற்காக 5 சம நிலை தவிர்ப்பு உதைகள் வழங்கப்பட்டன.

சென்.ஜோன்ஸ் கல்லூரி அணி எதிர்த்து விளையாடிய யாழ்.மத்திய கல்லூரி அணியை 4:2 என்ற கோல் கணக்கில் வெற்றி கொண்டு இறுதியாட்டத்திற்கு தகுதிபெற்றது.

தொடர்ந்து இடம்பெற்ற இரண்டாவது அரை இறுதி ஆட்டத்தில் கொழும்புத்துறை இந்து மகா வித்தியாலயத்தை எதிர்த்து சென். பற்றிக்ஸ் கல்லூரி மோதியது.

இரண்டு அணியினரும் எதுவித கோல்களையும் பெறாததினால் ஆட்டம் சமநிலையில் முடிவுற்றது.

ஆட்டம் வெற்றிதோல்வி காண்பதற்காக 5 சம நிலை தவிர்ப்பு உதைகள் வழங்கப்பட்டன.

கொழும்புத்துறை இந்து மகா வித்தியாலய அணி எதிர்த்து விளையாடிய சென்.பற்றிக்ஸ் கல்லூரி அணியை 4:2 கோல் கணக்கில் வெற்றிபெற்று இறுதியாட்டத்திற்கு தகுதிபெற்றது.

(ஐ-23)

யாழ். சென்றலுக்கு மூன்றாமிடம்

யாழ்ப்பாணம், நவ.12

யாழ். கோட்டமட்ட பாடசாலைகளுக்கிடையிலான 14 வயதுப் பிரிவினருக்கான உதைபந்தாட்டச் சுற்றுப் போட்டியில் யாழ். மத்திய கல்லூரி மூன்றாம் இடத்தைப் பெற்றுள்ளது.

நேற்று மதியம் யாழ். மத்திய கல்லூரி மைதானத்தில் இடம் பெற்ற மூன்றாமிடத்துக்கான ஆட்டத்தில் யாழ். மத்திய கல்லூரி அணியை எதிர்த்து சென் பற்றிக்ஸ் கல்லூரி அணி மோதியது.

இரு அணிகளும் எதுவித கோல்களையும் பெறாததனால் ஆட்டம் சமநிலையில் முடிவுற்றது. ஆட்டம் வெற்றி தோல்வி காண்பதற்காக 5 சமநிலை தவிர்ப்பு உதைகள் வழங்கப்பட்டன.

யாழ். மத்திய கல்லூரி அணி எதிர்த்து விளையாடிய சென். பற்றிக்ஸ் கல்லூரி அணியை 3:1 என்ற கோல் கணக்கில் வெற்றி கொண்டு மூன்றாமிடத்தைத் தனதாக்கிக் கொண்டது.

(ஐ-23)

பலப் பரீட்சை...

யாழ்.கோட்ட மட்டப் பாடசாலைகளின் 18 வயதுப் பிரிவு அணிகளுக்கு இடையே நடைபெற்ற உதைபந்தாட்டச் சுற்றுப் போட்டியின் அரையிறுதியாட்டத்தில் சென்.பற்றிகஸ் கல்லூரியும் கொழும்புத்துறை இந்து மகா வித்தியாலயமும் மோதிக்கொள்ளும் காட்சிகள். (படம்: தமிழினியன்)

Digitized by Noolaham Foundation
noolaham.org | aavanaham.org

லண்டன் சென்ற ஹைதருக்கு பாகிஸ்தான் ஆதரவு தராது

கராச்சி, நவ. 12

''இங்கிலாந்திடம் அடைக்கலம் கோரும் பாக். கிரிக்கெட் வீரரான ஹைதருக்கு பாகிஸ்தான் அரசு எந்த வகையிலும் ஆதரவு வழங்காது''

- இவ்வாறு பாகிஸ்தான் விளையாட்டுத்துறை அமைச்சரான இஜாஸ் ஹூசைன் ஜக்ரனி கூறியுள்ளார்.

ஹைதர்

தென்னாபிரிக்காவுக்கு எதிரான கடைசிப் போட்டியின் போது திடீரென சொல்லாமல் கொள்ளாமல் இங்கிலாந்துக்குப் பறந்த ஹைதர், தமக்குச் சூதாட்டத் தரகர்களால் விடுக்கப்பட்ட அச்சுறுத்தலால்தான் அங்கு சென்றார் எனக் கூறினார்.

இதைத் தொடர்ந்து பாதுகாப்புக்காக அவர் இங்கிலாந்து அரசிடம் அடைக்கலம் கேட்டிருக்கிறார்.

இதுகுறித்துக் கூறுபோதே ஜக்ரனி மேற்கண்டவாறு கூறினார்.

அவர் மேலும் கூறியவை வருமாறு-

ஹைதர், இங்கிலாந்தில் அடைக்கலம் பெற்பாகிஸ்தான் அரசு ஆதரவு வழங்காது. அவரது நடவடிக்கைக்கு நாங்கள் ஆதரவு கொடுக்கமாட்டோம். மிரட்டல்கள் வந்திருந்தால் அவர் முதலில் எங்களிடம் வந்திருக்க வேண்டும். அவருக்கு அணி நிர்வாகத்திடமும், பாகிஸ்தான் கிரிக்கெட் சபையிடமும் நம்பிக்கை இல்லை.

இதுபோன்று அவர் பலவீன மானவராக - பயந்தாங்கொள்ளியாக இருந்திருந்தால் அவர் கிரிக்கெட் விளையாடி இருக்கக் கூடாது. குறிப்பாக தேசிய அணிக்கு வந்திருக்கக்கூடாது. பாகிஸ்தான் அணியில் இடம் பெற்றிருக்கும் ஒரு வீரர் இவ்வாறு நடந்துகொள்வது அழகல்ல. இதனை ஏற்றுக்கொள்ளவும் முடியாது.

பாகிஸ்தான் கிரிக்கெட் சபையின் உள்விவகாரங்களில் நாங்கள் தலையிட விரும்பவில்லை. ஆனால், நாட்டின் பெயருக்குக் களங்கத்தை ஏற்படுத்தியிருக்கும் இந்தச் சம்பவம் ஏன் நடந்தது என்பதை அறிய விரும்புகிறோம்.

இது தொடர்பாக முழு அறிக்கையைத் தரும்படி பாகிஸ்தான் கிரிக்கெட் சபைக்குக் கடிதம் எழுதியிருக்கிறோம்.

- இவ்வாறு ஜக்ரனி தெரிவித்தார்.

ஹைதருக்கு உதவ ஐ.சி.சி.தயார்

''மிரட்டலுக்குப் பயந்து லண்டனில் தங்கியிருக்கும் ஹைதருக்கு உதவ ஐ.சி.சி. தயாராகவுள்ளது'' என சர்வதேச கிரிக்கெட் சபையின் (ஐ.சி.சி.) தலைமைச் செயல் அதிகாரியான ஹரூன் லார்கட் தெரிவித்துள்ளார்.

இதேவேளை, பாகிஸ்தான் கிரிக்கெட் சபை மேற்கொள்ளவுள்ள விசாரணைகளுக்கும் தாம் உதவிகளை வழங்கத் தயாராகவே உள்ளோம் எனவும் அவர் மேலும் தெரிவித்தார்.

பாகிஸ்தான் விளையாட்டு அமைச்சர் ஹைதருக்கு எந்த விதத்திலும் உதவ முடியாது என்று கருத்துக் கூறியுள்ள நிலையில், ஹைதருக்கு உதவ ஐ.சி.சி. முன்வந்திருப்பது குறிப்பிடத்தக்கது.

மீண்டும் விளையாட ஹைதர் விருப்பம்

''பாகிஸ்தான் கிரிக்கெட் சபை விரும்பினால் நான் மீண்டும் அணியில் சேர்ந்து விளையாடத் தயார்''

- இவ்வாறு ஹைதர் தெரிவித்துள்ளார்.

சர்வதேச கிரிக்கெட்டிலிருந்து ஓய்வுபெறும் ஹைதரின் முடிவு குறித்து அவரது குடும்பத்தினர் கவலையடைந்துள்ளனர்.

மிரட்டலுக்குப் பயப்படாமல் அவர் மீண்டும் அணியுடன் இணைய வேண்டும் என்று அவர்கள் விரும்புகிறார்கள். ஆனால் ''தமது ஓய்வு முடிவிலிருந்து ஹைதர் மனம் மாறினாலும் பாகிஸ்தான் கிரிக்கெட் அணிக்கு இனி அவரால் திரும்ப முடியாத நிலை உருவாகியிருக்கிறது.

''கிரிக்கெட் வட்டாரத்தில் சலசலப்பை உருவாக்கியிருக்கும் ஹைதரை, சமாதானப்படுத்தி மீண்டும் அணியில் சேர்த்துக் கொள்ளும் எண்ணத்தில் பாகிஸ்தான் கிரிக்கெட் சபை இல்லை என்று பாக்.கிரிக்கெட் சபை தெரிவித்துள்ளது.

மேற்கிந்தியத் தீவுகளுக்கு எதிரான கிரிக்கெட்:

இலங்கை அணியில் லசித் மலிங்க நீக்கம்

கொழும்பு, நவ. 12

மேற்கிந்தியத் தீவுகள் அணிக்கு எதிரான டெஸ்ட் போட்டியில் பங்கேற்கும் இலங்கை அணியிலிருந்து வேகப் பந்து வீச்சாளரான லசித் மலிங்க நீக்கப்பட்டுள்ளார்.

இலங்கை வந்துள்ள மேற்கிந்தியத் தீவுகள் அணி, 3 டெஸ்ட் போட்டிகள், 5 ஒருநாள் போட்டிகள் மற்றும் ஒரு 'இருபது-20' போட்டி கொண்ட கிரிக்கெட் தொடரில் விளையாடவுள்ளது.

முதலாவது டெஸ்ட் போட்டி எதிர்வரும் 15ஆம் திகதி காலியில் ஆரம்பமாகிறது.

இதற்கான 16 பேர் கொண்ட அணியை, இலங்கைக் கிரிக்கெட் சபை நேற்றுமுன்தினம் அறிவித்தது.

இதில் வேகப் பந்துவீச்சாளரான லசித் மலிங்க இடம்பெறவில்லை.

இவர் கடைசியாக கடந்த ஓகஸ்ட் மாதம் இந்தியாவுக்கு எதிரான டெஸ்ட் தொடரில் விளையாடினார். அதன்பின் நியூஸிலாந்து, இந்தியா மற்றும் ஆஸ்திரேலிய அணிகளுக்கு எதிராக ஒருநாள் தொடரில் மட்டும் விளையாடினார்.

அதேவேளை, கௌசல் சில்வா, பிரசன்னா ஜெயவர்தன, சுரங்க லக்மல் உள்ளிட்ட புதுமுக வீரர்கள் அணியில் தெரிவுசெய்யப்பட்டுள்ளனர்.

இலங்கை அணி விவரம் வருமாறு:-

சங்கக்கார (அணித்தலைவர்), மஹேல ஜெயவர்த்தன, டில்ஷான், பரணவிதான, சமரவீர, மத்யூஸ், பிரசன்ன ஜெயவர்த்தன, கண்டம்பி, அஜந்த மெண்டிஸ், சுராஜ் ரண்டீவ், ரங்கன ஹேரத், கௌசல் சில்வா, தம்மிக பிரசாத், தில்காரே பெர்னான்டோ, திலன் துஷாரா, சுரங்க லக்மல்.

ஆசிய விளையாட்டு விழா சீனாவில் இன்று ஆரம்பம்

16ஆவது ஆசிய விளையாட்டுப் போட்டிகள் சீனாவின் குவாங்சோ நகரில் இன்று (வெள்ளிக்கிழமை) தொடங்குகிறது.

ஒலிம்பிக் போட்டிகளுக்கு அடுத்து மிகப்பெரிய விளையாட்டு விழாவாகக் கருதப்படும் ஆசிய விளையாட்டுப் போட்டிகள் இன்று 12ஆம் திகதி ஆரம்பமாகி எதிர்வரும் 27ஆம் திகதிவரை நடைபெறவுள்ளன. மொத்தம் 42 போட்டிகளில் 476 பிரிவுகள் இடம்பெறுகின்றன. மொத்தம் 3,989 பதக்கங்கள் வழங்கப்படுகின்றன.

இந்தப் போட்டிகளில் 45 நாடுகளைச் சேர்ந்த வீரர், வீராங்கனைகள் பங்கேற்கிறார்கள். ஆசியப் போட்டிகளில் முதன் முறையாக கிரிக்கெட் போட்டிகள் நடைபெறவுள்ளன. ஆசிய விளையாட்டுப் போட்டிகளில் உலக சாதனை படைக்கும் வீரர்களுக்கு பத்தாயிரம் டொலர்கள் மேலதிகமாக வழங்கப்படும் என்று ஏற்கனவே போட்டி ஏற்பாட்டாளர்கள் அறிவித்திருந்தனர் என்பது குறிப்பிடத்தக்கது.

இந்தியா - நியூஸிலாந்து ஹைதராபாத்தில் மோதல்

ஹைதராபாத், நவ. 12

இந்தியா-நியூஸிலாந்து அணிகளுக்கிடையிலான இரண்டாவது டெஸ்ட் போட்டி இன்று ஹைதராபாத்தில் ஆரம்பமாகிறது.

வெற்றோரி தலைமையிலான நியூஸிலாந்து அணி, இந்தியாவிற்குச் சுற்றுப் பயணம் செய்து கிரிக்கெட் தொடரில் விளையாடி வருகிறது.

இருஅணிகளுக்குமிடையேயான 3 போட்டிகளைக் கொண்ட தொடரின் முதலாவது போட்டி அஹமதாபாத்தில் நடந்தது. இந்தப் போட்டி வெற்றி-தோல்வியின்றி சமநிலையில் முடிந்தது.

2ஆவது டெஸ்ட் போட்டி ஹைதராபாத்தில் இன்று ஆரம்பமாகிறது.

இந்திய அணியின் நம்பிக்கை நட்சத்திரமாக வி.வி.எஸ். லக்ஷ்மன் திகழ்கிறார். 5ஆவது வீரராகக் களமிறங்கும் அவர், பலமுறை இந்திய அணிக்குக் கைகொடுத்து வெற்றிப் பாதைக்கு அழைத்துச் சென்றிருக்கிறார்.

இதேவேளை, டெண்டுல்கர், டிராவிட், ஷேவாக் போன்ற சிறந்த துடுப்பாட்ட வீரர்களும் அணியில் உள்ளனர். ஆஸ்திரேலியாவை வீழ்த்திய இந்திய அணியால் நியூஸிலாந்தை வெல்ல முடியாமல் போனமை பரிதாபமே. இதனால், இந்த டெஸ்டில் வெற்றி பெற கடுமையாகப் போராடுவார்கள்.

கம்பீரின் ஆட்டம் சமீப காலமாக மோசமாக உள்ளது. ஆஸ்திரேலியாவுக்கு எதிரான 2ஆவது டெஸ்ட்டில் அவர் ஆடாதமையால் தமிழக வீரரான விஜய்க்கு வாய்ப்புக் கிடைத்தது. இதைப் பயன்படுத்தி அவர் சதம் அடித்தார். கம்பீருக்குப் பதிலாக விஜய்க்கு வாய்ப்புக் கிடைக்கலாம்.

வேகப்பந்து வீச்சில் ஸ்ரீசாந்துக்குப் பதிலாக இஷாந்த் சர்மாவுக்கு வாய்ப்புக் கிடைக்கும் என்று எதிர்பார்க்கப்படுகிறது.

மறுமுனையில், நியூஸிலாந்து அணி எல்லா வகையிலும் திறமையாக விளையாடக்கூடிய அணி என்பதை அஹமதாபாத் டெஸ்டில் நிரூபித்தது. அந்த அணியின் துடுப்பாட்டத்தில் ரைடர், மக்கலம், புதுமுக வீரரான வில்லியம்சன், ரெய்லர் ஆகியோரும், பந்துவீச்சில் மார்ட்டின், வெற்றோரி, ஜித்தன்பட்டேல் ஆகியோரும் நல்ல நிலையில் உள்ளனர்.

மொத்தத்தில் இரு அணிகளும் பலமாகவே காணப்படுகின்றன.

லக்ஷ்மனுக்கு முதல் வாய்ப்பு

22 ஆண்டுகளுக்குப் பிறகு ஹைதராபாத்தில் உள்ள ராஜீவ்காந்தி சர்வதேச மைதானத்தில் டெஸ்ட் போட்டி நடக்கிறது.

லக்ஷ்மன் ஹைதராபாத்தைச் சேர்ந்தவர். அவர் தற்போதுதான் தமது சொந்த ஊரில் டெஸ்டில் விளையாடவுள்ளார். அவர் டெஸ்டில் அறிமுகமானது 1996ஆம் ஆண்டில்தான். அவர் இதுவரை 115 டெஸ்ட் போட்டிகளில் விளையாடியுள்ளார்.

ஹைதராபாத்தில் கடைசியாக 1988ஆம் ஆண்டு டெஸ்ட் போட்டி நடந்தது. லால்பகதூர் மைதானத்தில் நடந்த அந்த டெஸ்டில் இந்தியா 10 விக்கெட்டுகள் வித்தியாசத்தில் நியூஸிலாந்தை வீழ்த்தியது.

களம் காணும் வீரர்கள்

இந்தியா:-

டோனி (அணித்தலைவர்), ஷேவாக், கம்பீர், டிராவிட், டெண்டுல்கர், வி.வி.எஸ்.லக்ஷ்மன், ரெய்னா, ஹர்பஜன்சிங், சஹீர்கான், ஓஜா, ஸ்ரீசாந்த், இஷாந்த்சர்மா, அமித்மிஸ்ரா, விஜய், புஜாரா.

நியூஸிலாந்து:-

விக்டோறி(அணித்தலைவர்), மக்கலம், மெக்கீனின் டோஷ், வாட்லிங், ரெய்லர், ரைடர், வில்லியம்சன், ஹோப்கின்ஸ், ஜித்தன் பட்டேல், மார்ட்டின், பிராங்ளின், குப்தில், மெக்காய், பெர்னட் ஆர்னல், சௌத்தி.

Digitized by Noolaham Foundation.
noolaham.org | aavanaham.org

கண்ணீர் அஞ்சலி

எமது கல்லூரியின் பிரதி அதிபர்
திரு. ந. கந்தவனச்செல்வன்
அவர்களின் அன்புத் தந்தையார்

கந்தவனம் நடராஜா

அவர்களின் பிரிவால் துயருறும் குடும்பத்தாருக்கு எமது ஆழ்ந்த அனுதாபங்களைத் தெரிவிப்பதோடு, அன்னாரின் ஆத்மா சாந்தியடைய இறைவனைப் பிரார்த்திக்கின்றோம்.

ஓம் சாந்தி!

ஆசிரியர் கழகம்,
யா/ கொக்குவில் இந்துக் கல்லூரி.

மரண அறிவித்தல்கள்

அப்புலிங்கம் பரிமளம்

எம். எஸ். வீதி, கோண்டாவில் கிழக்கைப் பிறப்பிடமாகவும் வசிப்பிடமாகவும் கொண்ட அப்புலிங்கம் பரிமளம் (குஞ்சு) நேற்று (11.11.2010) வியாழக்கிழமை காலமாகி விட்டார்.

அன்னார் காலஞ்சென்றவர்களான சின்னப்பு - பொன்னம்மா தம்பதியரின் அன்பு மகளும் முருகேசு - முத்துப்பிள்ளை தம்பதியரின் மருமகளும் அப்புலிங்கத்தின் அன்பு மனைவியும் விஸ்வலிங்கம், சண்முகராசா, செல்வராணி, தங்கராணி, தங்கராசா ஆகியோரின் அன்புச் சகோதரியும், திருநாமம், அப்புத்துரை, பூமணி ஆகியோரின் அன்பு மைத்துனியும் கணேஷராசா, தவராசா, மகேந்திரராசா, குமாரராசா, கிருஷ்ணராசா, நளாயினி ஆகியோரின் பாசமிகு தாயும் பவானி, றேனுகா, மலர், குமுதா, ராஜி ஆகியோரின் அன்பு மாமியும் லக்சன், தனுஷ், லது, லதி, லக்சா, இந்துஷன், சிந்துஷன், றக்சனா, தக்ஷிகன், சிந்துஷா ஆகியோரின் பாசமிகு பேர்த்தியுமாவார்.

அன்னாரின் இறுதிக்கிரியைகள் நாளை மறுதினம் (14.11.2010) ஞாயிற்றுக்கிழமை மு.ப. 10 மணிக்கு அவரின் இல்லத்தில் நடைபெற்று, பூதவுடல் கோண்டாவில் கிழக்கு கட்டை ஆலடி இந்து மயானத்துக்கு தகனக்கிரியைக்காக எடுத்துச்செல்லப் படும்.

இந்த அறிவித்தலை உற்றார், உறவினர், நண்பர்கள் அனைவரும் ஏற்றுக்கொள்ளவும்.

எம்.எஸ். வீதி, கோண்டாவில்.
T.P:0774047774 (105875)

தகவல்:
குடும்பத்தினர்.

சவரிமுத்து பிலிப் இராசநாயகம்

(கப்டன் - இளைப்பாறிய களஞ்சியப் பொறுப்பாளர்)

இளவாலையைப் பிறப்பிடமாகவும் கோயில் வீதி, யாழ்ப்பாணத்தை வசிப்பிடமாகவும் கொண்ட சவிரிமுத்து பிலிப் இராசநாயகம் 07.11.2010 ஞாயிற்றுக்கிழமை அன்று காலமானார்.

அன்னார் காலஞ்சென்றவர்களான சவிரிமுத்து - மேரிப்பிள்ளை தம்பதியரின் அன்பு மகனும், ஜெயராணியின் பாசமிகு கணவரும், ஜெனிற்றா (கொலன்ட்), அனுஷா (பிரான்ஸ்), வினித்தா (காப்புறுதி ஒருங்கிணைப்பாளர், செலிங்கோ காப்புறுதி நிறுவனம்) ஆகியோரின் பாசமிகு தந்தையும், அன்ரன் இராஜநாயகம் (கொலன்ட்), ஜேம்ஸ் ஜெயரஞ்சன் (பிரான்ஸ்), ஜெயகாந் றொஷான் (காப்புறுதி ஒருங்கிணைப்பாளர், செலிங்கோ காப்புறுதி நிறுவனம்) ஆகியோரின் மாமனும் திருமதி றீசா மரியாம்பிள்ளை (சிங்கப்பூர்), ஜெயசிங்கம் (ஜேர்மனி), திருமதி பத்மா றொபேட் (அவுஸ்திரேலியா), செல்வியூலியானா (லீலா - கனடா) ஆகியோரின் அன்புச் சகோதரரும், டினேஸ் (கணக்காய்வாளர், கொலன்ட்), எரிக் நிரோஸ் (பிரான்ஸ்) ஆகியோரின் அன்புப் பேரனுமாவார்.

அன்னாரின் பூதவுடல் நாளை (13.11.2010) சனிக்கிழமை அவரின் இளவாலை இல்லத்திலிருந்து எடுத்துச் செல்லப் பட்டு, மு.ப. 9 மணிக்கு புனித அன்னாள் ஆலயத்தில் இரங்கல் திருப்பலி ஒப்புக்கொடுக்கப்பட்டு, பின்னர் புனித அன்னாள் சேமக்காலையில் நல்லடக்கம் செய்யப்படும்.

இந்த அறிவித்தலை உற்றார், உறவினர், நண்பர்கள் அனைவரும் ஏற்றுக்கொள்ளவும்.

பிரதான வீதி,
இளவாலை. (105864)

தகவல்:
ஜெயராணி (மனைவி).

திருமதி பாக்கியலீலா (லீலா) பரமானந்தம்

உரும்பிராய் மேற்கைப் பிறப்பிடமாகவும் நவாலி தெற்கை வசிப்பிடமாகவும் கொண்ட பாக்கியலீலா பரமானந்தம் 06.11.2010 சனிக்கிழமை அன்று கர்த்தருக்குள் நித்திரை அடைந்துவிட்டார்.

அன்னாரின் நல்லடக்க ஆராதனை நாளை (13.11.2010) சனிக்கிழமை முற்பகல் 10 மணிக்கு அவரின் இல்லத்தில் நடைபெற்று, பூதவுடல் நல்லடக்கத்துக்காக நவாலி, இலங்கை பெந்தக்கோஸ்தே சபை சேமக்காலைக்கு எடுத்துச்செல்லப் படும்.

இந்த அறிவித்தலை உற்றார், உறவினர், நண்பர்கள், கிளைச் சபை விசுவாசிகள் அனைவரும் ஏற்றுக்கொள்ளவும்.

நவாலி தெற்கு,
நவாலி. (105872)

தகவல்:
பரமானந்தம் (கணவர்),
பிள்ளைகள், பேரப்பிள்ளைகள்

கலந்துரையாடல்

சுதுமலை வடக்கு இளைஞர் கழகத்தின் அனுசரணையுடன் அப்பகுதி மகளிர் அபிவிருத்திச் சங்கத்தினர் அபிவிருத்தி சம்பந்தமான கலந்துரையாடலொன்றை கடந்த ஞாயிற்றுக்கிழமை நடத்தியுள்ளனர்.

சங்கத் தலைவி ச. அழகேஸ்வரி தலைமையில் சுதுமலை நாவலர் பாடசாலை மண்டபத்தில் இடம்பெற்ற இந்நிகழ்வில் மானிப்பாய் இலங்கை வங்கி கிளை முகாமையாளர் க. இலட்சுமணசர்மாவும், வங்கி உத்தியோகத்தர்களும் கலந்து கொண்டனர்.

இந்த நிகழ்வில் இலங்கை வங்கியின் செயற்பாடுகள் பற்றியும் தற்போது அறிமுகப் படுத்தப்பட்டுள்ள பல்வேறு கடன் திட்டங்கள் பற்றியும் விரிவாக எடுத்துக் கூறப்பட்டுள்ளது.

Computer Express
Institute of Information Technology

6வது ஆண்டு திறைவை முன்னிட்டு
அதிரடிக் கட்டணக் கழிவு

* Dip. in computer science.	4 Months	1000/=
* Dip. in web page Designing.	4 Months	1000/=
* Dip. in Graphic Designing.	4 Months	1000/=
* Dip. in Desk top publishing.	4 Months	1000/=
* Dip. in Hardware Engineering.	3 Months	1000/=
* Dip. in Auto CAD.	3 Months	1000/=
* Dip. in MicroSoft Office.	3 Months	1000/=
* Dip. in Acc.Package. (MYOB,Accpac,Q Book)	3 Months	1000/=
* Honours Dip. in computer science.	5 Months	1000/=

25/11/2010 க்கு முன்னர் பதிவுகளுக்கு முந்துங்கள்

Advances Courses
Diploma in Video Editing 4Months 1000/=
Diploma in Multimedia 4Months 1000/=

Batch i - 13/11/2010
Batch ii - 14/11/2010
Batch iii - 15/11/2010
Batch iv - 17/11/2010
9-10 am, 3-4 pm

சர்வதேச அங்கீகாரம் பெற்ற சான்றிதழ். வரையறுக்கப்படாத கணனிப் பயிற்சி கொழும்பில் இருந்து வருகை தரும் பிரபல விரிவுரையாளர்களினால் வகுப்புக்கள் நடாத்தப்படும்.

No.15 ,Sirampiyady lane
off Stanly Road,
(Cosy Hotel 2nd floor)
Jaffna.
021 222 8250, 0777222422,
0774907444

மேலும் எமது நிறுவனத்தில்...
Fast track Courses ஆக
1Week course / 1 Month Course
Diploma in Graphic Designing
Diploma in Video Editing
Diploma in Hardware Engineering.
Diploma in Acc.Package.
Course Fee 1000/=
மேலதிக விபரங்களுக்கு எமது நிறுவனத்துடன் தொடர்புகொள்ளுங்கள்...

விசேட தேவைக்குரியோர் விவரம் சேகரிப்பு

நவாலி, நவ.12

சமுதாய புனர்வாழ்வுத் திட்டத்தின் கீழ் சண்டிலிப்பாய் பிரதேச செயலர் பிரிவிலுள்ள விசேட தேவைக்குரியவர்களின் வாழ்க்கைத் தரத்தை உயர்த்துவது சம்பந்தமாக விவரங்கள் கிராமசேவையாளர் பிரிவு ரீதியாகத் திரட்டப்படவுள்ளது.

இந்த செயற்றிட்டத்துக்கு தொண்டர்களாகப் பணிபுரிவதற்கு சமூக மனப்பான்மையுடையவர்கள் தமது பூரண விவரங்களுடன் பிரதேச செயலக சமூக சேவைத் திணைக்களத்துடன் உடன் நேரில் தொடர்பு கொள்ளுமாறு சமூக சேவை உத்தியோகத்தர் வி. அருந்தவராசா கேட்டுள்ளார். (204-100)

நெல்லியடியில் சைக்கிள் திருடியவர்கள் கைது

நெல்லியடி நகரப் பகுதியில் இடம்பெற்ற சைக்கிள் திருட்டுச் சம்பவம் தொடர்பாகக் கைது செய்யப்பட்ட மூன்று சந்தேக நபர்களையும் விளக்க மறியலில் வைக்குமாறு பருத்தித்துறை நீதிவான் திருமதி ஜோய் மகிழ்மகாதேவா உத்தரவிட்டார்.

அண்மைக்காலத்தில் நெல்லியடி நகரப் பகுதியில் 15இற்கு மேற்பட்ட சைக்கிள்கள் திருட்டுப் போயின. இது தொடர்பாக நெல்லியடிப் பொலிசார் மேற்கொண்ட விசாரணைகளைத் தொடர்ந்து வதிரி தேவரையாளியைச் சேர்ந்த மூவர் சந்தேகத்தின் பேரில் கைது செய்யப் பட்டனர்.

இவர்களை 19ஆம் திகதி வரை விளக்கமறியலில் வைக்குமாறு நீதிவான் உத்தரவிட்டார்.

(த-201-236)

SHAMROCK
ஈச்சமோட்டை, யாழ்.
G. A.Q (யாழ்.)
★ கிறிஸ்தவ நாகரிகம்
ஆரம்பம்:12/11 Wed, Fri 5 p.m.
★ S. K. யூட் B. A (Hons)
★ தமிழ் - V.K. நாதன் B. A (Hons)
★ A/L கலை, வர்த்தக, கணித, விஞ்ஞான பிரிவுகளுடன் ஆங்கிலமும்.
Gr. 1 முதல் O/L வரை
★ புலமைப் பரிசில் Gr. 5

வேலை ஆள்கள் தேவை

1) காசாளர் (ஆண் / பெண்)
II) பில்க் கிளாக் (ஆண் / பெண்)
III) றொட்டி மேக்கர்
IV) சப்ளையர்

நேரில் வரவும்
டிலன் ஹொட்டல்,
இல. 133, மின்சார நிலைய வீதி,
யாழ்ப்பாணம்.
T.P. 021 222 4136

விற்பனைக்கு

கறுப்பு, பிறவுண் கலந்த அழகிய பொம்மேரியன் நாய்க்குட்டிகள் தாய் நாயுடன் விற்பனைக்குண்டு. தொடர்பு: 29/1, றக்கா வீதி, யாழ்ப்பாணம். தெ.பே. 077 9004494

தெல்லிப்பழை ஆதார வைத்தியசாலை அபிவிருத்திச் சபை பொதுக்கூட்டம்

மேற்படி சபையின் பொதுக் கூட்டம் நாளை மறுதினம் (14.11.2010) ஞாயிற்றுக்கிழமை மு.ப. 10 மணியளவில் தெல்லிப்பழை கூட்டுறவு வைத்தியசாலையில் இயங்கும் மேற்படி வைத்தியசாலையின் விரிவுரை மண்டபத்தில் நடைபெறும்.

இச்சபையில் ஏற்கனவே அங்கத்தவர்களாக உள்ளவர்களும் வைத்தியசாலையின் அபிவிருத்தியில் ஆர்வமுள்ளவர்களும் பங்குகொள்ளுமாறு வேண்டுகின்றோம்.

சு. ஏழுர்நாயகம்
தலைவர். (சி/572800)

சோ. இராசேந்திரன்
செயலாளர்.

அரசாங்க அறிவித்தல்

நிவாரண விநியோகத்துக்குரிய பொருள்களைக் கொள்வனவு செய்வதற்கான கூறுவிலை கோரல்

யாழ். மாவட்டத்தில் இடம்பெயர்ந்த மக்களுக்கு மூன்று மாதங்களுக்குரிய நிவாரண விநியோகத்தை மேற்கொள்வதற்காகப் பின்வரும் பொருள்களைக் கொள்வனவு செய்வதற்கான கூறுவிலைகள் யாழ். மாவட்ட அரசாங்க அதிபரினால் கோரப்படுகின்றன.

1. சிவப்பு நாட்டரிசி
2. கோதுமை மா
3. சீனி
4. பருப்பு

இப்பொருள்களைக் கொள்வனவு செய்வதற்கான முத்திரையிடப்பட்ட (Sealed)கூறுவிலைகள் யாழ். மாவட்ட அரசாங்க அதிபரினால் கோரப்படுகின்றன. இப்பொருள்களை விற்பனை செய்ய விரும்புபவர்கள் மீளளிப்பு அற்ற வைப்புப் பணமாக ரூபா 5,000 உம், மீளளிக்கக் கூடியதான வைப்பாக ரூபா 50,000 உம் செலுத்தி விண்ணப்பப்படிவத்தை புனர்வாழ்வுக் கிளையில் பெற்றுத் தபால் உறையின் மேல் மூலையில் "நிவாரண விநியோகத்திற்குரிய பொருள்களுக்கான கூறுவிலை" எனக் குறிப்பிட்டு 26.11.2010 ஆம் திகதி முற்பகல் 10 மணிக்கு முன்னர் கிடைக்கக்கூடியவாறு புனர்வாழ்வுக் கிளையில் உள்ள கேள்விப் பெட்டியில் நேரடியாக அல்லது பதிவுத்தபால் மூலம் சீல் (Seal) இடப்பட்ட கடிதஉறையில் தங்களது கூறுவிலைகளைச் சமர்ப்பிக்குமாறு கோரப்படுகின்றார்கள். கூறுவிலைகள் சமர்ப்பிக்கப்படும்போது அப்பொருள்களுக்கான மாதிரி சமர்ப்பிக்கப்படல் வேண்டும். பொருள்கள் கொள்வனவு செய்தல் தொடர்பாக பொருள்களின் தரம், கேள்வி நிபந்தனைகள் மற்றும் விண்ணப்பப்படிவங்களை மாவட்டப் புனர்வாழ்வு புனரமைப்புச் செயலகத்துடன் தொடர்புகொண்டு 15.11.2010 ஆம் திகதி முதல் பெற்றுக்கொள்ளமுடியும்.

கூறுவிலைகள் 26.11.2010 ஆம் திகதி பிற்பகல் 3 மணிக்கு திறக்கப்படும். இதில் கூறுவிலை சமர்ப்பித்தவர்கள் அல்லது அவரின் அனுமதிபெற்ற பிரதிநிதி சமுகமளித்திருக்க முடியும். பொருள்களை விநியோகிப்பவர்கள் கோரப்படும் தொகையினை கொள்வனவுக் கட்டளை வழங்கப்பட்ட தினத்தில் இருந்து ஒருவாரத்தினுள் நாவற்குழி களஞ்சியத்தில் இறக்கி ஒப்படைத்தல் வேண்டும்.

கேள்விச் சபையின் முடிவே இறுதியானது.

திருமதி இமெல்டா சுகுமார்
அரசாங்க அதிபர் / மாவட்டச் செயலர்,
யாழ். மாவட்டம். (சி/572797)

Digitized by Noolaham Foundation
noolaham.org | aavanaham.org

விஞ்ஞான தொழில்நுட்ப கண்காட்சி நாளை

யாழ்ப்பாணம், நவ.12

மன்னார் மாவட்டத்திலுள்ள விதாதா வள நிலையங்களினதும், அரச, அரச சார்பற்ற நிறுவனங்களினதும் விஞ் ஞான தொழில்நுட்பக் கண்காட்சி நாளை சனிக்கிழமை காலை 9 மணிக்கு மன் னார் நானாட்டான் மகா வித்தியால யத்தில் நடைபெறவுள்ளது.

இந்த நிகழ்வில் பிரதம விருந்து தின்ராக மன்னார் மாவட்ட செயலாளர் ஏ.நிக்கொலஸ் பிள்ளை கலந்துகொள்வார்.

(204)

இரு தினங்கள் மின் தடை

யாழ்ப்பாணம்,நவ.12

உயரழுத்த மின் மார்க்கங்களில் மேற்கொள்ளப்படவுள்ள பராமரிப்பு வேலைகள் காரணமாக நாளை சனிக்கிழமையும், நாளைமறுதினம் ஞாயிற்றுக்கிழமையும் மின்சாரம் தடைப் படும் என யாழ். பிரதேச மின்பொறியியலாளர் அறிவித்துள் ளார்.

நாளை சனிக்கிழமை அச்செழு, புத்தூர், ஆவரங்கால், அச்சு வேலி, இடைக்காடு, வடமராட்சிப் பிரதேசம், கந்தரோடை, மாகியப்பிட்டி, பண்டத்தரிப்பு, இளவாலை, சங்கானை, மாத கல், வட்டுக்கோட்டை, சுழிபுரம், மூளாய், காரைநகர் பிரதேசம், தீவகப் பிரதேசம், அராலி, கரந்தன், நீர்வேலி, சிறுப்பிட்டி ஆகிய இடங்களிலும் -

நாளை மறுதினம் ஞாயிற்றுக்கிழமை கரந்தன், நீர்வேலி, சிறுப்பிட்டி, கோப்பாய், இருபாலை, கல்வியங்காடு, நல் லூர், அரியாலை, தென்மராட்சிப் பிரதேசம் ஆகிய இடங்களில் காலை 8 மணி முதல் மாலை 5 மணிவரை மின்தடைப் படும் என அறிவிக்கப்பட்டுள்ளது.

ஆசிரியர்களுக்கான நட்புதவியாளர் பயிற்சி

வடமராட்சி,நவ.12

ஜேர்மன் கைத்தொழில் நுட்ப நிறு வனத்தின் (ஜி. ரி. இசற்) அனுசரணை யுடன் வடமராட்சி வலயப் பாடசாலை களிலுள்ள வழிகாட்டலும் ஆலோசனை யும் ஆசிரியர்களுக்கான நட்புதவியாளர் பயிற்சி நடைபெறவுள்ளது.

இந்தப் பயிற்சி எதிர்வரும் 15ஆம் திகதி திங்கட்கிழமை தொடக்கம் 19ஆம் திகதி வெள்ளிக்கிழமை வரை ஐந்து தினங் களுக்கு காலை 8.30 மணிமுதல் பிற் பகல் 4.30 மணிவரை புலோலி அ. மி. த.க. பாடசாலை மண்டபத்தில் நடைபெற வுள்ளது.

வடமராட்சி வலையக்கல்விப் பணிப் பாளர் வ. செல்வராசா தலைமையில் நடை பெறும் இப்பயிற்சி நெறிக்கு இதுவரை நட்புதவியாளர் பயிற்சி பெறாத வழி காட்டல் ஆலோசனைப் பொறுப்பதி காரிகளும், முதல் நியமனம் பெற்று பத்து வருடத்திற்குட்பட்ட சேவைக்காலம் உடைய மாணவர் உ ள ந ல னி ல் அக்கறை உடைய ஆ சி ரி ய ர் ஒருவரும் கலந்து கொள்ளலாம்.

செயலிழந்த கைத்தொழில் விவரங்கள் திரட்டல்

நாவற்குழி,நவ.12

பாரம்பரிய கைத் தொழில்கள் மற் றும் சிறுதொழில் அ பி வி ரு த் தி அமைச்சு யாழ். மா வ ட் ட த் தி ல் முன்பு இயங்கி செய லிழந்து போயுள்ள கைத்தொழில்கள் தொடர்பான விவ ரங்களைத் திரட்டி வருகின்றது.

பிரதேச செயலர் கள் கிராம அலு வலர்கள் ஊடாக இ வ் வி வ ர ங் களைத் திரட்டி அர சாங்க அதிபருக்கு அ றி க் கை யிட்டு வருகின்றனர்.

கடந்த 30 வருட காலத்தில் யுத்தம், பொ ரு ளா தா ர த் தடை போன்ற கார ணங்களால் பல கைத்தொழில், சிறு கை த் தொ ழி ல் முயற்சிகள் செய லிழந்து உள்ளன.

தொழிற்சாலைகள் அ ழி வ டை ந் தும் உள்ளன. தற்போது உள்ள உரிமை யாளர்கள் பதிவு களை மேற்கொள் வதில் ஆர்வம் காட்டி வருகின்ற மையைக் காண முடிகின்றது.

(தி-121)

Digitized by Noolaham Foundation.
noolaham.org | aavanaham.org

மரண அறிவித்தல்கள்

கிறிஸ்ரி பீற்றர் சவுந்திரநாயகம்

(மனோகரா தியேட்டர் ஒப்பிறேற்றர்)

யாழ்ப்பாணத்தைப் பிறப்பிடமாகவும் மரு தடி வீதியை வசிப்பிடமாகவும் கொண்ட கிறிஸ்ரி பீற்றர் சவுந்திரநாயகம் (10.11.2010) புதன் கிழமை காலமானார்.

அன்னார் காலஞ்சென்றவர்களான பிரான் சிஸ் - கத்தறின் (சின்னம்மா) தம்பதியரின் அன்பு மகனும், காலஞ்சென்ற பசில் செல்வநாய கம் மற்றும் மரியா ராசமணி, யூலியானா ஆகி யோரின் அன்புச் சகோதரனும், காலஞ்சென்றவர்களான இரத்தினம் - ஞானம்மா தம்பதியரின் அன்பு மருமகனும் பிவியானா மின்னோ வின் (கனடா) பாசமிகு கணவரும், நிர்மலா (ஜேர்மனி), ஸ்ரீபன் (லண்டன்), யூலி (கனடா), டியுக் (கனடா), நிர்மலன் (கனடா) ஆகியோரின் பாசமிகு தந்தையும் அன்ரன், மேரி (லண்டன்), றெஜிஸ் (கனடா), சீலா (கனடா), லூட்ஸ் (கனடா) ஆகியோரின் மாமனும் காலஞ்சென்றவர்களான தமேந்திரா, குணநாயகம் மற்றும் கிறிஸ்ரி, யேசுதாசன், வசந்தன், இன்பநாதன், றெமானி ஆகியோ ரின் மைத்துனருமாவார்.

அன்னாரின் இறுதிக்கிரியைகள் நாளை (13.11.2010) சனிக் கிழமை பிற்பகல் 4 மணிக்கு புனித திரேசாள் ஆலயத்தில் திருப் பலி ஒப்புக் கொடுக்கப்பட்டு, நல்லடக்கத்துக்காக புனித கொஞ் சேஞ்சிமாதா சேமக்காலைக்கு எடுத்துச் செல்லப்படும்.

இந்த அறிவித்தலை உற்றார், உறவினர், நண்பர்கள் அனை வரும் ஏற்றுக்கொள்ளவும்.

30/2, மருதடி லேன், யாழ்ப்பாணம்.

தகவல்:
திருமதி வி. குணநாயகம்
021 222 9335

(105878)

கந்தவனம் நடராசா

கலைவாணி வீதி, தையிட்டி, காங்கேசன்துறையைப் பிறப்பிட மாகவும் 16/2, லோட்டஸ் வீதி, வண்ணார்பண்ணையை வசிப்பிட மாகவும் கொண்ட கந்தவனம் நடராசா நேற்று (11.11.2010) வியா ழக்கிழமை காலமானார்.

அன்னார் புவனேஸ்வரியின் அன்புக் கணவரும் செந்தமிழ்ச் செல்வி (கனடா), காலஞ்சென்ற கலைச்செல்வி மற்றும் கந்தவனச் செல்வன் (பிரதி அதிபர், யா/கொக்குவில் இந்துக் கல்லூரி) காலஞ் சென்ற கலைச்செல்வன் மற்றும் இசைச்செல்வன் (U.K) ஆகியோ ரின் பாசமிகு தந்தையும் சதானந்தன் (கனடா), தேவகி (ஆசிரியை யா/ உயரப்புலம் குணபாலன் வித்தியாலயம்), சிவதேவி (U.K) ஆகியோரின் பாசமிகு மாமனும் கீர்த்தன், மதுரா, ஆரபி, விசாகன், தேனுசகி, சுருதி, அஸ்வின் ஆகியோரின் அன்புப் பேரனுமாவார்.

அன்னாரின் இறுதிக்கிரியைகள் நேற்று (11.11.2010) வியா ழக்கிழமை நடைபெற்று, பூதவுடல் கோம்பயன்மணல் இந்து மயானத்தில் தகனஞ்செய்யப்பட்டது.

இந்த அறிவித்தலை உற்றார், உறவினர், நண்பர்கள் அனை வரும் ஏற்றுக்கொள்ளவும்.

58, லோட்டஸ் வீதி, வண்ணார்பண்ணை.
0776087497.

தகவல்:
ந. கந்தவனச்செல்வன்
(மகன்).

(105882)

இராமு தனபாலசிங்கம்

ஏழாலை தெற்கைப் பிறப்பிடமாகவும் வசிப்பிடமாகவும் கொண்ட இராமு தனபாலசிங்கம் நேற்று (11-11-2010) வியாழக்கிழமை காலமானார்.

அன்னார் காலஞ்சென்றவர்களான இராமு - சிவக்கொழுந்து தம்பதியரின் கனிஷ்ர புதல்வனும், புவனேஸ்வரி யின் அன்புக் கணவரும், காலஞ்சென்றவர்களான சின்னத் தம்பி, பொன்னம்மா, செல்லம்மா, ஆனந்தசுந்தரம் மற் றும் தர்மலிங்கம், நடராஜா, விசுவலிங்கம், சுப்பிரமணி யம் ஆகியோரின் அன்புச் சகோதரனும், சசிகலா, தர் சினி (லண்டன்), தங்கபாலன், தரணீதரன், தனரஞ்சினி, தனரஞ்சன் ஆகியோரின் பாசமிகு தந்தையும், கமலகுமார், ஜெயவதனன் (லண்டன்), சுவர்ணா, பிரபாஸ்கரன், சர் மிளா, ஜெனிதா ஆகியோரின் மாமனும், மதுஷாலினி, தேனுஜா, சரன், மதுரன் (லன்டன்), ருக்சனா, சுபாசினி, கஸ்தூரி, லக்மன், டைஷாந் ஆகியோரின் பேரனுமாவார்.

அன்னாரின் இறுதிக்கிரியை (11.11.2010) வியாழக் கிழமை நேற்று அவரின் இல்லத்தில் நடைபெற்று, பூத வுடல் குப்பிளான் காடுகடம்பை இந்து மயானத்தில் தக னஞ்செய்யப்பட்டது.

இந்த அறிவித்தலை உற்றார், உறவினர், நண்பர்கள் அனைவரும் ஏற்றுக்கொள்ளவும்.

ஏழாலை தெற்கு, கன்னாகம்.

தகவல்:
மனைவி, பிள்ளைகள், மருமக்கள்.

(சி/572804)

வேலை வாய்ப்பு

ஜெயதீபம் முதலீட்டு நிறுவனம்

இல. 31, நல்லூர் குறுக்குத் தெரு, யாழ்ப்பாணம்.
024 4921299 Fax 024 222 1721

எமது நிறுவனத்தின் யாழ்ப்பாணக் கிளையில்

* வெளிக்கள உத்தியோகத்தர்கள்
* பிரதேச கண்காணிப்பாளர்கள்

ஆகிய பதவிகளுக்கான வெற்றிடங்கள் காணப்படுகின்றன. தகமையுடையவர்கள் 19/11/2010 வெள்ளிக்கிழமைக்கு முன் விண்ணப்பிக்கவும்.

தகைமைகள்:

கா. பொ. த. (சா/த) 6 பாடங்கள் சித்தியடைந்திருத்தல்.
18 வயதுக்கு மேற்பட்டவராய் இருத்தல்.
காப்புறுதித்துறையில் அனுபவம் உள்ளவர்கள் விரும்பத்தக்கது.

ஜெயதீபம் முதலீட்டு நிறுவனத்தின் 5ஆம் ஆண்டு நிறைவினை முன்னிட்டு பெறுமதிமிக்க பரிசில்கள் காத்திருக்கின்றன. மேலதிக விவரங்களுக்கு எமது கிளைக் காரியாலயத்துடன் தொடர்பு கொள்ளவும்.

மரண அறிவித்தல்

சின்னத்தம்பி வரதராஜா

புத்தூர், நவக்கிரியைப் பிறப்பிடமாகவும், வரி யப்புலத்தை வசிப்பிடமாகவும் கொண்ட சின னத்தம்பி வரதராஜா நேற்று (11-11-2010) வியா ழக்கிழமை காலமாகிவிட்டார்.

அன்னார் காலஞ்சென்றவர்களான சின்னத் தம்பி - சுகிர்தம்பி தம்பதியரின் அன்பு மகனும், காலஞ்சென்ற இரத்தினம் மற்றும் புவனேஸ் வரி தம்பதியரின் அன்பு மருமகனும், குமுதினி யின் அன்புக் கணவரும், மிதுலா(யூனியன் கல்லூரி பழைய மாணவி 2009 A/L Com.), கஜானி, கீர்த்தனா (யாழ். இந்து மகளிர் கல்லூரி 2011 A/L Com, Year 10), கிஸ்ணபிரசாத் ஆகி யோரின் அன்புத் தந்தையும், செல்வராணி, விமலராணி, தெய் வேந்திரராஜா, ஜமுனாராணி ஆகியோரின் சகோதரனும், நல்லையா, விஜியேந்திரன், மதிவதனி, சிறீதரன், மாலதி, சுனிதா (கனடா), சுகந்தி (நோர்வே), பிரதீஸ் (நோர்வே) ஆகியோரின் மைத்துன ரும், தயாதரன், சுதாகரன், நித்தியா ஆகியோரின் சகலனும் ஆவார்.

அன்னாரின் இறுதிக்கிரியைகள் இன்று (12.11.2010) வெள் ளிக்கிழமை பிற்பகல் ஒரு மணிக்கு அவரின் இல்லத்தில் நடை பெற்று, பூதவுடல் தகனக்கிரியைக்காக சுன்னாகம் கொத்தியாலடி இந்து மயானத்துக்கு எடுத்துச்செல்லப்படும்.

இந்த அறிவித்தலை உற்றார், உறவினர், நண்பர்கள் அனை வரும் ஏற்றுக்கொள்ளவும்.

வரியப்புலம், சுன்னாகம்.

(105871)

தகவல்:
குடும்பத்தினர்.

யாழ்ப்பாணத்தில்,..... 1ஆவது அகவையின் நிறைவில்
B.O.C.Travels (Pvt) Ltd
Subsidiary Bank Of Ceylon

எமது 1ஆவது அகவையில் எம்முடன் இணைந்திருக்கும் எமது வாடிக்கையாளர் அனைவருக்கும் எமது மனமார்ந்த நன்றிகள் உரித்தாகட்டும்.

எமது சேவைகள்
★ அனைத்து நாடுகளுக்குமான விமானப் பயணச்சீட்டுக்களை இங்கேயே பெற்றுக்கொள்ளலாம்.
★ இந்தியா, மலேசியா, பாங்கோக் போன்ற நாடுகளுக்கான விசாக்களை இங்கிருந்தவாறே விண்ணப்பிக்க முடியும். அத்துடன் ஏனைய நாடுகளுக்கு விசா உதவிகளைகளையும் பெற்றுக்கொள்ளமுடியும்
* Date Change/Reconfirmation செய்துகொள்ளமுடியும்.
* Renewal of Passport, Travel Insurance, Visa Letter, Hotel பதிவுகள் போன்றவற்றை எம்மிடம் செய்துகொள்ளமுடியும்.

24 மணிநேர தொலைபேசி:0727849535

உங்கள் நம்பிக்கையான பிரயாணத் தேவைக்கு BOC Travels (Pvt) Ltd.
இது ஓர் இலங்கை வங்கியின் துணை நிறுவனம்

தொடர்புகளுக்கு:
இலங்கை வங்கி மேற்தர்க் கிளை
1 ஆம் மாடி, ஆஸ்பத்திரி வீதி,(வேம்படிச்சந்தி அருகாமையில்) யாழ்ப்பாணம். (0212224575-76)
E-mail:sureshk.boctrav@galileo.lk
www.boctravel.com

மரண அறிவித்தல்

ஞானரத்தினம் கனகலிங்கம் (பத்தர்)

நிகரை வீதி, சங்கானையைப் பிறப்பிடமாக வும், வதிவிடமாகவும் கொண்ட ஞானரத்தினம் கனகலிங்கம் 10.11.2010 புதன்கிழமை காலமா னார்.

அன்னார் காலஞ்சென்றவர்களான ஞானரத்தி னம் - நாகம்மா தம்பதியரின் அன்பு மகனும், காலஞ்சென்ற செல்லப்பா - இரத்தினசிரோன் மணி தம்பதியரின் அன்பு மருமகனும், கிரிசா தேவியின் பாசமிகு கணவரும், சயந்தினி, அனுஷா, பிரதீபன், சர்மிலா ஆகியோரின் பாசமிகு தந்தை யும், தேவராணி கிருஷ்ணவேணி, பரமேஸ் வரன் ஆகியோரின் அன்புச் சகோதரரும், சுரேஷ், வசந்தன் ஆகியோரின் அன்பு மாமனாரும், காலஞ்சென்ற மண்டலாய் மற்றும் புவனேந் திரன், சியாமளா ஆகியோரின் அன்பு மைத்துனரும் ஆகாஷ், ரிஷானா ஆகி யோரின் பாசமிகு பேரனும் ஆவார்.

அன்னாரின் இறுதிக்கிரியைகள் இன்று (12.11.2010) வெள்ளிக்கிழமை பிற்பகல் 3 மணியளவில் அவரின் இல்லத்தில் நடைபெற்று, பூதவுடல் தக னக்கிரியைக்காக சங்கானை கரைச்சி இந்து மயானத்துக்கு எடுத்துச்செல்லப் படும்.

இந்த அறிவித்தலை உற்றார், உறவினர், நண்பர்கள் அனைவரும் ஏற்றுக் கொள்ளவும்.

நிகரை வீதி, சங்கானை.

(105879)

தகவல்:
குடும்பத்தினர்.

கையடக்கத் தொலைபேசி ஒளியில் நேற்று நாடாளுமன்றக் கூட்டம்

30 நிமிடங்களில் 5 சட்ட மூலங்கள் சமர்ப்பிப்பு

கொழும்பு, நவ.12

வெள்ளத்தால் சூழப்பட்ட நிலையில் நாடாளுமன்றம் நேற்று 30 நிமிடங்கள் கூடியது. ஒலிபெருக்கிகள் இயங்காத நிலையிலும் மின்சாரம் இல்லாத நிலையிலும் கையடக்கத் தொலைபேசி ஒளியில் ஐந்து சட்டமூலங்கள் சபையில் நிறைவேற்றப்பட்டன.

கடும் மழை காரணமாக தியவன்ன ஓயா பெருக்கெடுத்ததால் நாடாளுமன்றத்தின் பொதுமக்கள் நுழைவாயில், பொதுமக்கள் சிற்றுண்டிச்சாலை, குழுக்களின் அறைகள் வெள்ள நீரில் மூழ்கின.

சபாநாயகர், பிரதமர், எதிர்க்கட்சித் தலைவர் உள்ளிட்ட சில எம்.பிக்கள் ஜயந்திபுர சந்தியிலிருந்து விசேட ஆர்மட் வாகனங்களில் நாடாளுமன்றத்துக்கு அழைத்துச் செல்லப்பட்டனர். எதிர்க்கட்சித் தலைவர் ரணில் விக்கிரமசிங்கவும் பொருளாதார அபிவிருத்தி அமைச்சர் பஸில் ராஜபக்ஷவும் ஒரே ஆர்மட் வாகனத்தில் சென்றமை ஏனைய எம்.பிக்களை வியப்பில் ஆழ்த்தியது.

ஜயந்திபுரச் சந்தியில் நாடாளுமன்ற ஊடகவியலாளர்களும் எம்.பிக்களுடன் ஆர்மட் வாகனங்கள் மூலம் அழைத்துச் செல்லப்பட்டனர். பொதுமக்கள் நுழைவாயில் வெள்ளத்தில் மூழ்கியிருந்ததால் ஊடகவியலாளர்களும் எம்.பிகளின் நுழைவாயில் வழியாக நாடாளுமன்றத்துக்குள் சென்றனர்.

நாடாளுமன்றம் கோரம் மணி ஓசை எழுப்பப்படாத நிலையில் வழமை போல் 1.30 மணிக்கு சபாநாயகர் சமல் ராஜபக்ஷ தலைமையில் கூடியது. மின்சாரம் இல்லாத காரணத்தால் எத்தனை எம்.பிக்கள் சபைக்கு வந்தனர் என்பதைக் கூடத் தெரிந்துகொள்ள முடியாத நிலையில் எம்.பிக்கள் சிலர் தமது கையடக்கத் தொலைபேசிகளை இயங்க வைத்து ஒழுங்குப் பத்திரத்தைப் பார்த்தனர். கையடக்கத் தொலைபேசியின் ஒளியில் பிரதமர் ஒவ்வொன்றாக ஐந்து சட்ட மூலங்களை சபையில் சமர்ப்பிக்க 'ஹாய்' 'ஹாய்' என்று எம். பிக் கள் ஒலி எழுப்ப ஐந்து சட்டமூலங்களும் சபையில் நிறைவேற்றப்பட்டன. இதன் பின்னர் சபை எதிர்வரும் 16ஆம் திகதிவரை ஒத்திவைக்கப்பட்டது.

(த-சி)

ஆமர்ட் வாகனத்தில் ஏறி எம்.பிக்கள் நாடாளுமன்றம் சென்ற காட்சி

நல்லூர் கேணியில் மூழ்கி சிறுவன் பலி!

யாழ்ப்பாணம், நவ. 12

நல்லூர் ஆலயக் கேணியில் மூழ்கி சிறுவன் ஒருவன் மரணமடைந்தான் . சூரசம்காரத்தைப் பார்க்கச் சென்ற சமயம் இந்தப் பரிதாபம் நிகழ்ந்தது.

பழம் வீதி, கந்தர்மடத்தைச் சேர்ந்த தர்மகுலசிங்கம் கனிஸ்ரன் (வயது -15) என்ற சிறுவனே இவ்வாறு உயிரிழந்தான்.

சிறுவனின் சடலம் மீட்கப்பட்டு யாழ். போதனா வைத்தியசாலையில் பிரதேச அறையில் வைக்கப்பட்டுள்ளது. (உ-10)

மழை கொட்டக் காரணம் என்ன?

கொழும்பு, நவ. 12

"அனைத்து மதங்களும் எதிர்க்கும் சூதாட்டச் சட்டமூலம் நிறைவேற்றப்பட்டதாலேயே இயற்கை சீறி மழை என்றுமில்லாதவாறு கொட்டுகின்றது."

- இவ்வாறு தயாசிறி ஜயசேகர (ஐ.தே.க.) எம்.பி. விமர்சித்தமை அனைவரையும் சிரிப்பில் ஆழ்த்தியது.

நாடாளுமன்றத்துக்கு செல்வதற்காக எம்.பிக்களும், ஊடகவியலாளர்களும் நேற்றுப் பகல் ஜயந்திபுர சந்தியில் ஆர்மட் வாகனத்துக்காகக் காத்திருந்தனர். இச்சந்தர்ப்பத்தில் கொட்டும் மழை குறித்துப் பேச்சு எழுந்தது. அப்போதுதான் தயாசிறி ஜயசேகர மழை கொட்டுவதற்கான இந்தக் காரணத்தை தெரிவித்தார்.

(த-சி)

அளவெட்டியில் இளைஞர்...

(முதலாம் பக்கத் தொடர்ச்சி)

இடம்பெற்ற இந்தச் சம்பவத்தால் அயல் பகுதியில் பெரும் பரபரப்பு ஏற்பட்டது.

சம்பவத்தில் அளவெட்டி வடக்கைச் சேர்ந்த கிருஸ்ணமூர்த்தி சஞ்சீத் (வயது 24) என்பவர் கையிலும் வயிற்றிலும் காயமடைந்துள்ளார்.

கந்தசஷ்டி உற்சவத்திற்காக நாதஸ்வரம் வாசித்துவிட்டு ஆலயத்துக்கு வெளியே சஞ்சீத் வந்போது தலைக் கவசம் அணிந்து மோட்டார் சைக்கிளில் வந்த இருவர் கைத்துப்பாக்கியால் இவர் மீது சுட்டுவிட்டுத் தப்பிச் சென்றனர் எனப் பொலிஸார் தெரிவித்தனர்.

தனிப்பட்ட காரணங்களாலேயே இந்தத் தாக்குதல் இடம்பெற்றது என சஞ்சீத்தின் உறவினர்கள் கூறிகின்றனர்.

சூட்டுச் சம்பவம் தொடர்பாக தெல்லிப்பழை பொலிஸில் முறைப்பாடு செய்யப்பட்டுள்ளது. அத்துடன் சம்பவ இடத்துக்கு பொலி ஸாரும் அளவெட்டி இராணுவத்தினர் சென்று விசாரணை நடத்தியுள்ளனர். மேலதிக விசாரணைகளை தெல்லிப்பழை பொலிஸார் மேற்கொண்ட வருகின்றனர்.

யுத்தம் முடிவடைந்த ஒன்றரை வருடங்களுக்கு மேலாகிவிட்ட நிலையில் யாழ்ப்பாணத்தில் மீண்டும் துப்பாக்கிச் சூட்டுச் சம்பவம் ஒன்று இடம்பெற்றிருப்பது யாழ்ப்பாண மக்களிடையே கிலியை ஏற்படுத்தி உள்ளது.

சம்பவத்தை தொடர்ந்து இராணுவமும் பொலிஸாரும் தேடுதல் சோதனைகளை முடக்கி விட்டிருந்தன.

(உ-10-86)

மழையால்....

(முதலாம் பக்கத் தொடர்ச்சி)

காத்திருந்த 47 இற்கும் மேற்பட்ட பொது மக்கள் பெரும் ஏமாற்றத்துடன் திரும்பிச் சென்றனர்.

அத்துடன் நல்லூர் பிரதேச செயலகப் பிரிவு மக்களுக்காக அரியாலை சரஸ்வதி சனசமூக நிலையத்தில் முற்பகல் 11.30 மணி முதல் ஒரு மணிவரை ஏற்பாடு செய்யப்பட்டிருந்த இரண்டாம் அமர்வு பிற்பகல் 4.15 மணி முதல் இரவு 7 மணி வரை நடைபெற்றது.

கோப்பாய் பிரதேச செயலக பிரிவு மக்களுக்காக நீர்வேலி திருமுருகன் மணி மண்டபத்தில் பிற்பகல் 3 மணி முதல் மாலை 5 மணிவரை ஏற்பாடு செய்யப்பட்டிருந்த விசாரணை நேற்று இரவு 7.55 மணிக்கே ஆரம்பமாகி இரவு 11 மணி வரை தொடர்ந்து.

இரண்டு அமர்வுகளிலும் மக்கள் மணித்தியாலக் கணக்கில் காத்திருந்து சாட்சியமளித்தனர்.

விடுதலைப் புலிகளின் மூத்த உறுப்பினர்களான யோகரத்தினம் (யோகி), கவிஞர் புதுவைஇரத்தினதுரை ஆகியோ ரின் மனைவிமார் உட்பட சுமார் 80 பேர் நேரடியாகத் தமது சாட்சியங்களைப் பதிவு செய்தனர்.

கடந்த இரு நாள்களாகக் கொழும்பில் கொட்டித் தீர்க்கும் மழை காரணமாக விமான சேவை தடைப்பட்டிருந்ததால் நேற்று நல்லிணக்க ஆணைக்குழு யாழ்ப்பாணம் வருவதற்கு தாமதம் ஏற்பட்டதாக யாழ். குருநகர் காலசார மண்டபத்தில் திரண்டிருந்த மக்களிடம் யாழ். அரச அதிபர் திருமதி இமெல்டா சுகுமார் தெரிவித்தார். (உ-9)

அத்துமீறிய...

(முதலாம் பக்கத் தொடர்ச்சி)

எடுப்பதற்குத் தனக்கு 3 மாத கால அவகாசம் தேவை என ஏற்கனவே தெரி வித்திருந்தார் என்பதும் ஜனாதிபதிக்கு ஞாபகப்படுத்தப்பட்டது

அந்த மக்கள் யாழ். குடாநாட்டில் சொந்த இருப்பிடங்களில் வாழ்ந்தார்கள் என்பதற்கான ஆவணங்கள் அவர்களிடம் இல்லை என்றும் அவர்களில் சிலர் வாடகை வீடுகளில் மட்டுமே முன்னொரு காலத்தில் யாழ்ப்பாணத்தில் வசித்திருக்கிறார்கள் என்பதும் அங்கு சுட்டிக் காட்டப்பட்டது.

யாழ். மாவட்டத்தில் பாரம்பரியமாக வாழும் மக்களில் பலர் சொந்த நிலம் இல்லாத நிலையில் தென்னிலங்கையில் இருந்து வந்திருந்த மக்கள் சட்ட விரோதமாக நாவற்குழி நிலத்தில் குடியேறியிருப்பது யாழ். மாவட்ட மக்கள் மத்தியில் கசப்புணர்வுகளையே உருவாக்கும் எனவும் ஜனாதிபதியிடம் எடுத்துரைக்கப்பட்டது.

இது குறித்து கருத்து தெரிவித்தித்த ஜனாதிபதி, அரசுக்குச் சங்கடத்தை உருவாக்கும் வகையிலான இதுபோன்ற செயல்களைச் சிலர் திட்டமிட்டுத் தூண்டி விட்டிருக்கலாம் என்று தெரிவித்தார். அத்துடன் ஈ.பி.டி.பி. தரப்பில் இருந்து எடுத்து விளக்கப்பட்ட நியாயங்களைத் தான் புரிந்து கொள்வதோடு இது குறித்து ஆலோசித்து உரிய நடவடிக்கை எடுக்கப்படும் என்றும் தெரிவித்தார்.

- இவ்வாறு அந்த அறிக்கையில் தெரிவிக்கப்பட்டுள்ளது.

இந்தச் சந்திப்பில் கட்சியின் தலைவர் அமைச்சர் டக்ளஸ் தேவானந்தா, குழுக்களின் பிரதித்த தலைவர் சந்திரகுமார் உட்படக் கட்சிப் பிரமுகர்கள் பலர் கலந்து கொண்டனர். (உ

கொழும்பில்....

(முதலாம் பக்கத் தொடர்ச்சி)

நெரிசல் ஏற்பட்டதுடன், பல வீதிகளில் போக்குவரத்து செய்யமுடியாத நிலைமை இருந்தது.

ரயில் சேவை தாமதம்: கொழும்பு வரும் ரயில்கள் பல மணிநேரம் காலம் தாழ்த்தி வந்தடைந்தன. கொழும்பிலிருந்து புறப்படும் ரயில்களும் தாமதித்தே புறப்பட்டன. கொழும்பு - புத்தளம் ரயில் பாதை ராகம அருகில் வெள்ளத்தில் மூழ்கியதால் கொழும்பு - புத்தளம் ரயில் சேவை இடம்பெறவில்லை. நேற்று மாலை வரை ரயில்கள் தாமதித்து வந்ததாகவும், கொழும்பிலிருந்து புறப்பட்டதாகவும் ரயில்வே கட்டுப்பாட்டு நிலையம் தெரிவிக்கின்றது.

பாடசாலை விடுமுறை: மழை காரணமாக மேல் மாகாணத்திலுள்ள அனைத்து பாடசாலைகளுக்கும் விடுமுறை வழங்கப்பட்டதாகவும் தவணைப் பரீட்சைகள் பின் போடப்பட்டதாகவும் மேல் மாகாண முதலமைச்சர் பிரசன்ன ரணதுங்க தெரிவித்தார்.

அரச ஊழியர்களுக்கு அரை நாள் லீவு: போக்குவரத்துச் சிரமம் காரணமாக அரச ஊழியர்களுக்கு நேற்று அரை நாள் விடுமுறை வழங்கப்பட்டது.

மின்சாரம் துண்டிப்பு: மழை, வெள்ளம் காரணமாக கொழும்பில் பல பிரதேசங்களில் மின்சாரம் துண்டிக்கப்பட்டிருந்தது. நேற்றுக் காலை சில பிரதேசங்களைத் தவிர ஏனைய பிரதேசங்களுக்கு மின்சாரம் வழங்கப்பட்டது.

எம்.பிக்களின் வீடுகள் மூழ்கின: மாதிவெல எம்.பிக்களின் வீடமைப்பு திட்டத்தைச் சேர்ந்த பல வீடுகள் வெள்ள நீரில் மூழ்கின. (இ-01)

THE SCIENCE CORNER
CLOCK TOWER LANE, JAFFNA
PHYSICS - 2011 A/L
ELECTRICITY
ஆரம்பம் :- 15/11/2010 (MON)
MON, WED :-(5.00-6.00) P.M.
By : A.ANAPAYAN - B.Sc. (Hons.)

வேலைவாய்ப்பு
யாழ். நகரிலுள்ள நிறுவனத்தின் அலுவலகவேலை காரணமாக வெளியிடங்களுக்கு சென்றுவரக்கூடியவர் தேவை (பெண்கள் மட்டும்)
T.P : 0711472276
(சி/572802)

வடமாகாண முகாமைத்துவ உதவியாளர் பரீட்சைக்கான வழிகாட்டல் வகுப்பு ஆரம்பம்
* யாழ்ப்பாணக் கல்லூரி பட்டப்படிப்புகள் பிரிவு (யாழ். போதனா வைத்தியசாலை எதிரே)
சனி, ஞாயிறு, திங்கள், செவ்வாய், வியாழன்
பி.ப. 1.00 மணி முதல் 5.00 வரை
* கிறிஸ்ரல் (நெல்லியடியில்) திங்கள் முதல் வெள்ளிவரை 3.00 தொடக்கம் 6.00 மணிவரை
(சி/572794)

ACA கோயில் வாசல் கே.கே.எஸ். வீதி, இணுவில்
பௌதிகவியல்
A/L 2011
சடப்பொருளியல் (மேற்பரப்பு விசை)
திரு. குமரன்
ஆரம்பம் : 17.11.2010 (புதன்) பி.ப. 4.30 மணி
(சி/572808)

பட்டதாரிகளுக்கான போட்டிப் பரீட்சை வழிகாட்டல் வகுப்பு
ஆரம்பம் : 13/11/2010 (சனி 5 p.m)
(Sat, Sun - 5.00 p.m. - 7.30 p.m.)
P.உமாசங்கர் P.கமல்தாசன்
நாவலர்
ஆனைப்பந்தி, (சி/572806) யாழ்ப்பாணம்

விஷேட கருத்தரங்கு
20ஆம் திகதி நடைபெறவுள்ள முகாமைத்துவ உதவியாளர்களை ஆள்சேர்ப்பதற்கான போட்டிப் பரீட்சைக்கான விஷேட வழிகாட்டல் கருத்தரங்கு
P.கமல்தாசன் P.உமாசங்கர்
ஆரம்பம் : 13/11/2010 (சனி 2 p.m.)
Sat, Sun - 2.00 p.m. - 6.00 p.m.
நாவலர்
ஆனைப்பந்தி, (சி/572807) யாழ்ப்பாணம்

MyWay English இல் பயிற்சிபெறுவோரில்
50 வீதமானவர்கள் – அதிபர், ஆசிரியர் மற்றும் அதிகாரிகள்
25 வீதமானவர்கள் – பல்கலைக்கழக, உயர்கல்வி மாணவர்கள்
40 வீதமானவர்கள் – நாற்பது வயதுக்கு மேற்பட்டவர்கள்
சனி, ஞாயிறு 3 மாத பயிற்சி – 4 புதிய பிரிவுகள் ஆரம்பம் : 13.11.2010
பிரிவுகள் : காலை 8 - 9, காலை 10 - 11 மாலை 2 - 3, மாலை 4 - 5
அதிபர், ஆசிரியர், அரச அலுவலர்கள், பல்கலைக்கழக மற்றும் உயர்கல்வி மாணவர்கள் 50% கட்டணத்துடன் 13.11.2010 வரை பயிற்சியில் சேரலாம்
ஒவ்வொரு பாடசாலையிலிருந்தும் கூடுதலாக 8 ஆசிரியர்களும் ஒவ்வொரு அலுவலகத்திலிருந்தும் கூடுதலாக 6 அலுவலர்களும் 13.11.2010 வரை மட்டுமே சலுகைக்கட்டணத்துடன் பயிற்சியில் சேரலாம்
தனியார் அலுவலர்கள், இளைஞர், யுவதிகளுக்கு 50% சலுகைக்கட்டணம் இல்லை
MyWay English 182, Stanley Rd Jaffna 0773363456

இப்பத்திரிகை, நியூ உதயன் பப்ளிகேசன் (பிறைவேற்) லிமிட்டெட் நிறுவனத்தினால் யாழ்ப்பாணம் கஸ்தூரியார் வீதியில் 361ஆம் இலக்கத்திலுள்ள அவர்களது பணிமனையில் 12.11.2010 இல் அச்சிட்டு வெளியிடப்பெற்றது.

Digitized by Noolaham Foundation
noolaham.org | aavanaham.org