விலை: 30.00
பக்கங்கள் : இருபத்து நான்கு

website : www.valampurii.lk
Viber : 076 636 3378

Registered as a Newspaper in Srilanka

வலம்புரி

E-mail: valampurii@yahoo.com,
valampurii@sltnet.lk

Valampurii

சங்கு 20 வள்ளுவர் ஆண்டு 2050 பங்குனி 25 திங்கட்கிழமை (08.04.2019) தொலைபேசி 222 3378, 222 7829 ஒலி 110

கல்யான மாலை
[சர்வதேச திருமண சேவை]
T.P: 021 720 1005

இல.144.
பிறவுண் வீதி,
யாழ்ப்பாணம்.
Email:Kalyanamalai.jaffna@gmail.com
பதிவுக்கட்டணம்
1000/= + 300/= மட்டுமே

அன்பு வாசகர்களே...

கம்பவாரிதி
இ.ஜெயராஜ்
அவர்களுக்கு
புருசோத்தமன்
எழுதும் கடிதம்
இன்றைய
வலம்புரியில்...
வாசிக்கத் தவறாதீர்கள்...!

மண்டைதீவு காணிகளை ஒருபோதும் எம்மால் தாரைவார்க்க முடியாது

சிறீதரன் எச்சரிக்கை

03ஆம் பக்கம் பார்க்க....

செம்மணியில் உள்ள சிவலிங்கத்தை அகற்ற இரவோடு இரவாக முயற்சி

பொலிஸார் விரைந்து தடுத்தனர்

(யாழ்ப்பாணம்)

யாழ்ப்பாணம் செம்மணிப் பகுதியில் சிவலிங்கம் நிர்மாணிக்கப்பட்ட இடத்துக்கு அருகில் நேற்று இரவு கிறிஸ்தவ வாசகம் கொண்ட பதாகைகள் நிறுத்தப்பட்டதனால் அப்பகுதியில் பெரும் பரபரப்பு ஏற்பட்டது.

இதேவேளை கிறிஸ்தவ வாசகம் கொண்ட பதாகைகள் நடப்பட்டதைத் தொடர்ந்து நேற்றிரவு பதினொரு மணியளவில் வடி ரக வாகனமொன்றில் சென்ற சுமார் இருபது பேர் அங்கு வைக்கப்பட்டிருந்த சிவலிங்கத்தை அகற்றுகின்ற முயற்சியில் ஈடுபட்டதாக தெரிய 23

ராணுவத்திடம் ஒப்படைத்த இடத்தில் படங்களை காட்சிப்படுத்திய உறவுகள்

கல் மனதையும் கசிய வைத்த நிகழ்வு

(முல்லைத்தீவு) யுத்தத்தில் இறுதிநாளில் ராணுவத்தினரிடம் தமது பிள்ளைகளை ஒப்படைத்த வட்டுவாகல் கரையோரத்தில் காணாமல் ஆக்கப்பட்டவர்களின் படங்களை உறவினர்கள் நாட்டி வைத்தமை எல்லோரையும் கலங்க வைத்தது. (23-ம் பக்.)

உணவு தவிர்ப்பில் ஈடுபட்டு வீடு சென்ற

முகாமைத்துவ உதவியாளர் மயங்கி விழுந்து மரணம்!

(யாழ்ப்பாணம்)

உணவு தவிர்ப்பு போராட்டத்தில் கலந்துவிட்டு வீடு சென்ற நபர் மயங்கி விழுந்து உயிரிழந்த சம்பவம் நேற்று முன்தினம் சுன்னாகம் பகுதியில் இடம்பெற்றுள்ளது.

சுன்னாகம் 6 ஆம் கட்டையை சேர்ந்த நாகேந்திரம் சுபாதர்சன் (வயது 41) என்பவரே மேற்படி பரிதாபமாக உயிரிழந்துள்ளார்

இவர் சண்டிலிப்பாய் பிரதேச செயலகத்தில் முகாமைத்துவ உதவியாளராக பணிபுரிந்து வருகிறார்.

இவர் நேற்று முன்தினம் சனிக் கிழமை மருதனார்மடத்தில் இடம் பெற்ற, இந்து சமயத்துக்கு 24

கடும் வரட்சியின் மத்தியில்

வவுனியாவில் மழை திடீரென பொழிந்தது

(வவுனியா)

வவுனியாவின் பல பகுதிகளிலும் நேற்று மாலையில் திடீரென மழை பொழிந்தது.

நாடு முழுவதும் நீடிக்கும் வரட்சி வவுனியா மாவட்டத்தையும் விட்டு வைக்கவில்லை. இந்நிலையில் நேற்று பிற்பகல் 4.30 மணியில் தொடக்கம் சில மணி நேரம் மழை தொடர்ச்சியாக பெய்தது.

வவுனியா மாவட்டத்தில் 24

சு.கவை கழற்றி விட்டு தனிவழி செல்ல மொட்டு கட்சி தீவிரம்!

(கொழும்பு)

ஸ்ரீலங்கா சுதந்திர கட்சியுடன் பொதுஜன பெரமுன பரந்துபட்ட கூட்டணியமைப்பதற்கான பேச்சுவார்த்தைகளை தொடர்ந்து முன்னெடுப்பது பயனற்றது. சுதந்திர கட்சியின் அரசியல் நோக்கம் யாதென்பது வரவு - செலவு திட்டத்தின் ஊடாக தெளிவுபடுத்தப்பட்டு விட்டது.

உள்ளூராட்சி மன்ற தேர்தலில் பொதுஜன பெரமுன தனித்து வெற்றி பெற்றதை போன்று தனித்து செயற்படுவதே சிறந்த அரசியல் தீர்மானமாக அமையும் என பாராளுமன்ற உறுப்பினர் செஹான் சேமசிங்க தெரிவித்தார்.

வரவு - செலவு திட்டம் வெற்றி பெற்றமை சுதந்திரக்கட்சி வாக்கெடுப்பினை புறக்கணித்தமை தொடர்பில் வினவிய போது அவர் மேற்கண்டவாறு குறிப்பிட்டார்.

வரவு - செலவு திட்டம் விடயத்தில் சுதந்திர கட்சியின் ஒத்துழைப்பு எவ்விதமானது மற்றும் 23

முல்லைத்தீவில் குடும்பப் பெண் கழுத்தறுத்து படுகொலை!

கணவன் தலைமறைவு

(முல்லைத்தீவு)

முல்லைத்தீவு மாவட்டத்தின் புதுக்குடியிருப்பு பொலிஸ் பிரிவுக்குட்பட்ட உடையார்கட்டு மூங்கிலாறு வடக்கு பகுதியில் நேற்று 23

இலங்கை குறித்த ஐ.நா தீர்மானத்துக்கு 46 நாடுகள் இணை அனுசரணை

(ஜெனிவா)

ஐ.நா. மனித உரிமைகள் பேரவையின் 40 ஆவது கூட்டத்தொடரில் நிறைவேற்றப்பட்ட இலங்கை தொடர்பான தீர்மானத்துக்கு, மேலும் பல நாடுகள் இணை அனுசரணை வழங்கியுள்ளன.

ஆதன்படி மொத்தமாக இந்த தீர்மானத்திற்கு 46 நாடுகள் இணை அனுசரணை வழங்கியுள்ளதாக ஐ.நா. மனித உரிமைகள் பேரவைச் செயலகம் தெரிவித்துள்ளது.

கடந்த மாதம் ஐ.நா. மனித உரிமைகள் பேரவையின் கூட்டத் தொடரில், இலங்கையில் நல்லிணக்கம், பொறுப்புக்கூறல், மனித உரிமைகளை ஊக்குவித்தல் என்ற தலைப்பிலான தீர்மானம் நிறைவேற்றப்பட்டது.

இந்த தீர்மானத்துக்கு இணை அனுசரணை வழங்கி கையெழுத்திடுவதற்கான இறுதி நாள் கடந்த 5ஆம் திகதியென (வெள்ளிக்கிழமை) அறிவிக்கப்பட்டிருந்தது.

ஏறக்குறைய 30 நாடுகளை மாத்திரமே குறித்த நிலையில், இந்தக் கால அவகாசத்துக்குள் 23

கிடைத்த சந்தர்ப்பத்தை தவறவிட்டு விட்டது சு.க

பீரிஸ் விசனம்

(கொழும்பு)

இம்முறை வரவு- செலவுத் திட்டத்தை கூட்டு எதிரணியும் ஸ்ரீலங்கா சுதந்திரக் கட்சியும் இணைந்து தோல்வியடையச் செய்யும் என்ற எதிர்பார்ப்பு நாட்டு மக்களிடம் வெகுவாகக் காணப்பட்ட 23

Digitized by Noolaham Foundation.
noolaham.org | aavanaham.org

பணியாளர்கள் தேவை

கணனி இயக்குனர் (பெண்கள்)
வரவேற்பாளர்கள் (பெண்கள்)
முகாமையாளர் (பெண்)
புத்தகம் கட்டுநர் (இருபாலாரும்)
அலுவலக உதவியாளர்கள் (ஆண்கள்)

ஷாம்பவி பதிப்பகம்,
267, கஸ்தூரியார் வீதி, யாழ்.
021 222 4143, 077 618 4425

பழுக விரும்புபவர்களும், அனுபவமுள்ளவர்களும் சுயவிபரக்கோவையுடன் நேரில் வரவும்.
(8390)

வலம்புரி
விளம்பரத்
தொடர்புகளுக்கு
021 221 7603
021 567 1532

YAMAHA
Revs Your Heart

சித்திரைப் புத்தாண்டை முன்னிட்டு விசேட சலுகை
எம்மிடம் Yamaha மோட்டார் சைக்கிள் கொள்வனவு
செய்யும் வாடிக்கையாளர்களுக்கு குலுக்கல் முறையில் அதிர்ஷ்டம்

நல்லூர் பின் வீதியில் (பருத்தித்துறை வீதி) அமைந்துள்ள
எமது காட்சிக் கூடத்தில் பழையதை கொடுத்து புதிய மோட்டார்
சைக்கிள் ஒன்றை கொண்டு செல்லுங்கள்.

08 – 12 ஆம் திகதி வரை மட்டுமே!

**மோட்டார் சைக்கிள்
ஒன்றை வாங்கி**

ரூபாய் 3.5 மில்லியனுக்கும் மேலான பெறுமதியுள்ள Brand NEW

**WAGONR ஐப்
பரிசாக வெல்லுங்கள்**

நிபந்தனைகளுக்கு உட்பட்டது.

அத்துடன் பெறுமதியுள்ள வீட்டு எலக்ட்ரோனிக்
பொருட்களையும் வெல்லுங்கள்.

DIGITAL ELECTRONICS
62/16, Stanley Road, Jaffna.
Tel: 021 222 4040 Mob: 077 662 3824
Email: nraveen1981@gmail.com

(C-6021)

10 ஆம் ஆண்டு நினைவஞ்சலி

அமரர் வல்லிபுரம் சுவாமிநாதன்

(ஓய்வு பெற்ற உப தபாலதிபர்)

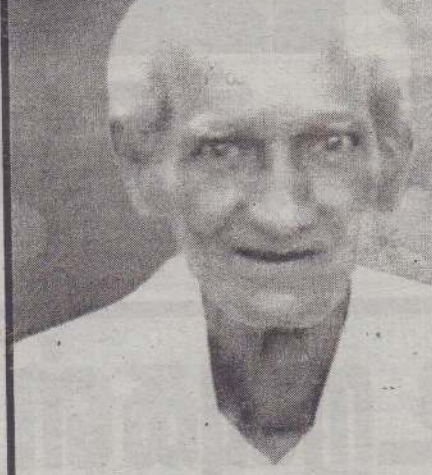

திதி : திருதியை (08.04.2019)
வளர்பிறை

எம்மை விட்டுப் பிரிந்து
பத்து ஆண்டுகள்
ஆனாலும் என்றும் உங்கள்
நினைவுகளோடு
ஆத்ம சாந்திக்காகப்
பிரார்த்திக்கின்றோம்.

(8381)

தோற்றம் : 25.01.1933
மறைவு : 29.03.2009

தகவல் :
குடும்பத்தினர்

மரண அறிவித்தல்

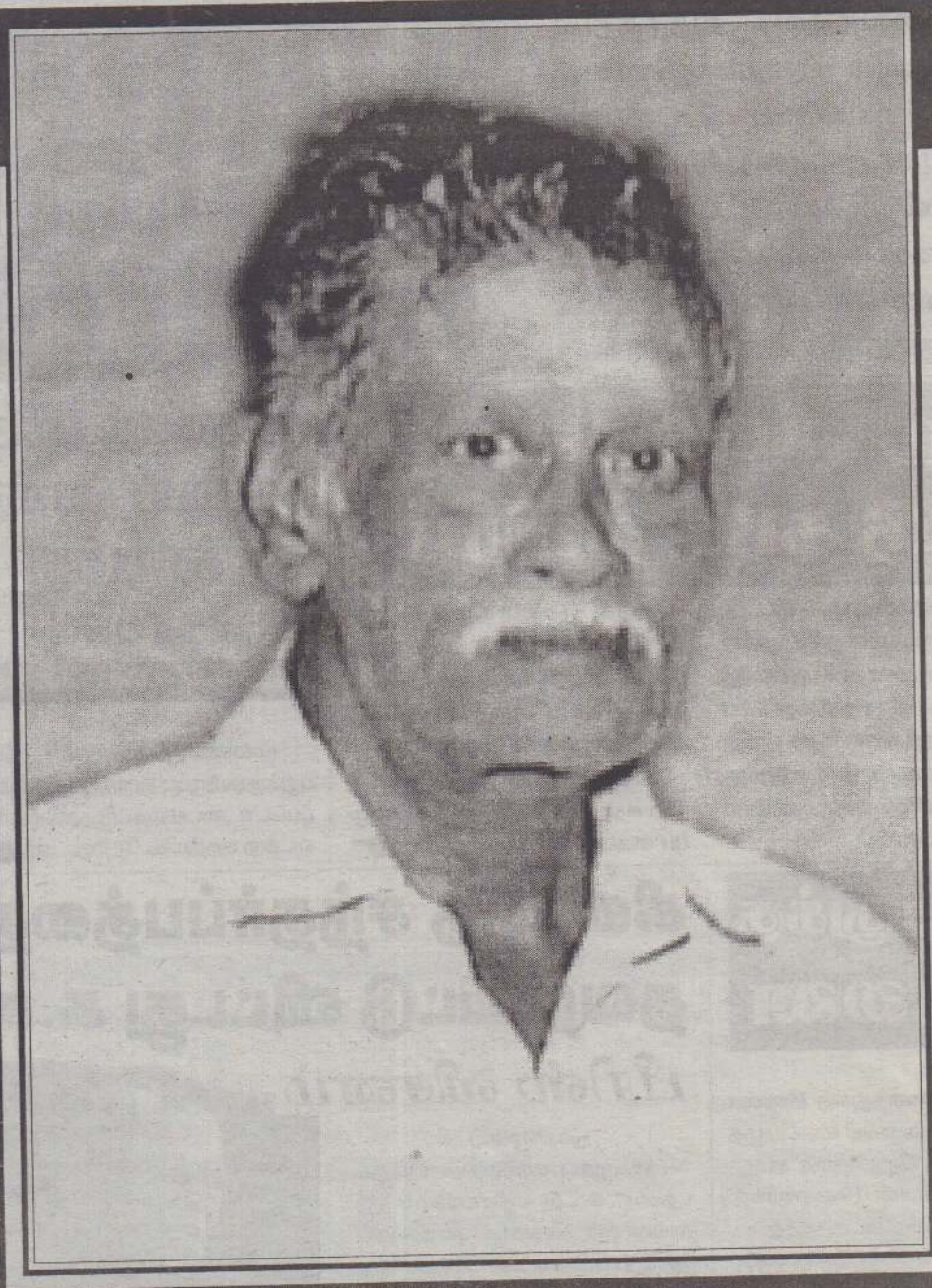

இராமையா பேரம்பலம்

(ஓய்வு பெற்ற இலங்கை போக்குவரத்து சாரதி)

நவாலியைப் பிறப்பிடமாகவும் 122 D10 உருத்திரபுரத்தை வசிப் பிடமாகவும் தற்போது புதுமுறிப்பு சுமதி அரைக்கும் ஆலை (பாலா கடைச்சந்தி) வசித்து வந்தவருமாகிய இராமையா பேரம்பலம் முன்னைநாள் இலங்கைப் போக்குவரத்து சாரதி அவர்கள் 05.04.2019 வெள்ளிக்கிழமை காலமானார்.

அன்னார் இராமையா - செல்லம்மாவின் அன்பு மகனும், சின்னையா - வள்ளிப்பிள்ளையின் பாசமிகு மருமகனும், சோதிமணியின் அன்புக்கணவரும், காலஞ்சென்ற சரஸ்வதி, இராசரத்தினம், நடராசா, பரமகுரு (கனடா), சின்னமணி ஆகியோரின் அன்புச் சகோதரனும், சுந்தரம், சேனாதிராசா ஆகியோரின் மைத்துனரும், நந்தவர்மன் (அமெரிக்கா), காலஞ்சென்ற சுமதி (நோர்வே), சுதாகரன் (பிரதேச செயலகம், கண்டாவளை), கோமதி, காலஞ்சென்ற பிரதீபன் ஆகியோரின் பாசமிகு தந்தையும், தெய்வேந்திரம் (நோர்வே), டென்சி (அமெரிக்கா), தயாளன் (செந்தாளன் கடைச்சல் தொழிலகம் - கிளிநொச்சி), வளர்மதி (ஆசிரியர் கிளி/இந்து ஆரம்ப வித்தியாலயம்) ஆகியோரின் பாசமிகு மாமனாரும், ஜசோன் (நோர்வே), ஜெனா (நோர்வே), திலக்சன், சிந்துசை (சியா - கிளி/இந்துக்கல்லூரி), கஜானன் (கிளி/இந்துக்கல்லூரி), தனுஷா (கிளி/கிளிநொச்சி மகாவித்தியாலயம்), ஜனுஷா (உருத்திரபுரம் மகாவித்தியாலயம்), தீபன் (அமெரிக்கா) ஆகியோரின் பேரனுமாவார்.

அன்னாரின் இறுதிக்கிரியை இன்று (08.04.2019) திங்கட்கிழமை அவரது இல்லமாகிய புதுமுறிப்பு சுமதி அரைக்கும் ஆலை (பாலா கடைச்சந்தி) யில் நடைபெற்று பூதவுடல் தகனக்கிரியைக்காக பிற்பகல் 2.00 மணியளவில் உருத்திரபுரம் பொது மயானத்திற்கு எடுத்துச் செல்லப்படும் என்பதை உற்றார், உறவினர், நண்பர்கள் அனைவரும் ஏற்றுக்கொள்ளவும்.

புதுமுறிப்பு, சுமதி அரைக்கும் ஆலை.
(பாலா கடைச்சந்தி)

தகவல் :
குடும்பத்தினர்.

(C-6027)

Digitized by Noolaham Foundation.
noolaham.org | aavanaham.org

மண்டைதீவில் பாரிய படைமுகாம்

தமிழ் மக்களின் பூர்வீகக் காணிகளை

கடற்படைக்கு தாரைவார்க்க முடியாது

அபகரிக்க முற்பட்டால் ஆர்ப்பாட்டம்-சிறீதரன் எச்சரிக்கை

(யாழ்ப்பாணம்)

வேலணைப் பிரதேச செயலகத்திற்குட்பட்ட மண்டைதீவு கிழக்கு (ஜே/7) கிராம உத்தியோகத்தர் பிரிவில் தனியார் காணிகளை கடற்படை முகாம் அமைக்க அளவிடும் பணி இடம் பெற்றால் அதனைத் தடுத்து நிறுத்தத் தயங்கமாட்டோம் என பாராளுமன்ற உறுப்பினர் சிவஞானம் சிறீதரன் தெரிவித்தார்.

1991 ஆம் ஆண்டிலிருந்து மண்டைதீவிலுள்ள தனியார்களுக்கு சொந்தமான காணியை இலங்கைக் கடற்படை தனது கட்டுப்பாட்டில் வைத்துள்ளது.

இந் நிலையில் மக்களுக்குச் சொந்தமான காணியை அம் மக்களுக்கு வழங்காமல் கடற்படைக்கு எவ்வாறு வழங்க முடியுமெனக் கேள்வி எழுப்பினார்.

இவ் விடயம் தொடர்பில் பல தடவை பாராளுமன்றத்தில் குரல் கொடுக்கப்பட்டும் அதற்கான சாதகமான தீர்வு இதுவரை கிடைக்கப் பெறவில்லை.

மண்டைதீவு காணி தொடர்பில் 2018.06.04 யாழ்.மாவட்ட ஒருங்கிணைப்புக் குழுக்கூட்டத்தில் என்னால் பிரேரணை முன்வைக்கப்பட்டதால் அடிப்படையில் காணி அமைச்சால் சுவீகரிப்புத் தொடர்பான கடிதங்கள் அனுப்பப்படும் போது யாழ்.அரச அதிபருக்கு முன்னிலைப்படுத்தப்பட்டு மாகாண காணி அமைச்சிடம் அனுமதி பெறப்பட்டே மேலதிக நடவடிக்கைகள் இடம்பெற வேண்டுமென குறித்த கூட்டத்தில் ஏகமனதாகத் தீர்மானிக்கப்பட்டது.

இவ்வாறான நிலையில் குறித்த 18 ஏக்கர் தனியார் காணியை இலங்கைக் கடற்படைக்கான முகாம் அமைப்பதற்காக இம் மாதம் 11 ஆம் திகதி அளவிடும் பணிகள் இடம் பெறப் போவதாக அறியக் கிடைத்துள்ளது.

மக்களின் பூர்வீக வாழ்விடங்களை எக் காரணம் கொண்டும் கடற்படைக்குத் தாரை வார்க்க முடியாது என்பதோடு மீறி அளவிடும் பணிகள் இடம் பெற்றால் மக்களைத் திரட்டி பாரிய ஆர்ப்பாட்டத்தில் இறங்குவோம் என அவர் எச்சரிக்கை விடுத்தார். (இ-10)

அரியாலையில் காணி துப்புரவின்போது வெளிப்பட்ட பெருமளவு வெடிபொருட்கள்

அதிரடிப் படைக்காக காத்திருப்பு

(யாழ்ப்பாணம்)

அரியாலையில் சர்வோதயத்திற்கு முன்பாகவுள்ள காணியில் வெடிபொருட்கள் வெளிப்பட்டுள்ளன.

விளையாட்டு மைதானம் அமைப்பதற்காக காணியைத் துப்புரவு செய்யும் பணி நேற்று முன்னெடுக்கப்பட்டது.

கனரக வாகனம் மூலம் துப்புரவுப் பணியில் ஈடுபட்ட போது அந்தப் பகுதியில் 2 பெட்டிகளில் அடைக்கப்பட்ட நிலையில் துப்பாக்கி ரவைகள் மற்றும் மகசின் மிதிவெடிகள் அவதானிக்கப்பட்டன.

துப்புரவு பணியில் ஈடுபட்டவர்கள் உடனடியாக பொலிஸாருக்குத் தகவல் வழங்கியதன் பிரகாரம், அப்பகுதியில் பொலிஸார் பாதுகாப்புக் கடமையில் ஈடுபடுத்தப்பட்டுள்ளதுடன், துப்புரவு பணிகளும் இடைநிறுத்தப் பட்டுள்ளன.

விசேட அதிரடிப் படையினர் வந்து ஆயுதங்களை மீட்ட பின்னர் துப்புரவுப் பணிகளை முன்னெடுக்குமாறு அறிவுறுத்தப்பட்டுள்ளது. (இ-101)

இறந்து 25 வருடங்களுக்கு பின் யாழ். வந்த குடும்பஸ்தரின் உடல்

(யாழ்ப்பாணம்)

இத்தாலியில் இறந்த யாழ்ப்பாணம் சாவகச்சேரியைச் சேர்ந்தவரின் உடல் சுமார் 25 வருடங்களுக்குப் பிறகு அவரது சொந்த ஊரான சாவகச்சேரிக்கு நேற்று அதிகாலை எடுத்துவரப் பட்டுள்ளது. சாவகச்சேரியைச் சேர்ந்த எம்.ஸ்றீபன் யோகி என்பவர் இத்தாலி நாட்டில் தொழில் புரிந்து வந்துள்ளார்.

இந்நிலையில் நோய்வாய்ப் பட்ட ஸ்றீபன் 1994 ஆம் ஆண்டு மே மாதம் 24 ஆம் திகதி அவருடைய 49 ஆவது வயதில் இத்தாலியில் மரண மடைந்துள்ளார். அப்போது இலங்கையில் யுத்தம் தீவிரமாக இடம்பெற்றுக் கொண்டிருந்த காரணத்தால் இறந்தவரின் உடலை இலங்கைக்கு கொண்டுவரமுடியாத காரணத்தினாலும் யுத்தம் எப்போது முடிவடையும் என்று தெரியாத காரணத்தினாலும் இத்தாலியில் இருந்த உறவினர்கள் 25 ஆண்டுகளுக்கு உடலினை பாதுகாப்பாக வைக்க நடவடிக்கை எடுத்தனர்.

இந்நிலையில் நாட்டில் யுத்தம் நிறைவுக்கு வந்தாலும் 25 வருடங்கள் நிறைவடையாமல் உடலை பொறுப்பேற்பதில் சிக்கல்கள் ஏற்பட்டன.

இது தொடர்பாக இறந்தவரின் மனைவியான மேரி அக்னாஸ் தெரிவிக்கையில்.எனது கணவர் 1983 ஆம் ஆண்டு பங்குனி மாதம் முதன்முதலாக தொழில் புரிவதற்காக இத்தாலிக்கு சென்றார்.

அவர் விடுமுறையில் இலங்கைக்கு வந்து இறப்பதற்கு 16 நாட்களுக்கு முன்னர் 1994ஆம் ஆண்டு மே 16 ஆம் திகதியே திரும்பவும் இத்தாலிக்கு சென்றார். இதன்போதே நுளம்பால் ஏற்படுகின்ற நோயொன்றால் பாதிக்கப்பட்டு வைத்தியசாலையில் சிகிச்சை பெற்றுக்கொண்டிருந்த போது மாரடைப்பு ஏற்பட்டு மரணமடைந்தார்.

அந்த நேரத்தில் நாட்டில் யுத்தம் இடம்பெற்றதாலும் எப்போது யுத்தம் நிறைவடையும் என்று தெரியாததாலும் உடலை 25 வருடங்கள் பாதுகாப்பதற்காக நிறுவனம் ஒன்றிடம் ஒப்பந்தம் செய்து ஒப்படைத்தோம். இப்போது 25 வருடங்கள் நிறைவடைவதால் உறவுகளின் விருப்பப்படி உடலை இலங்கைக்கு எடுத்து வந்தோம் என தெரிவித்தார். இந்நிலையில் 25 வருடங்கள் நிறைவடைகின்ற நிலையில் இறந்தவரின் உடல் நேற்று அதிகாலை யாழ்ப்பாணம் எடுத்து வரப்பட்டு சாவகச்சேரியிலுள்ள அவரது இல்லத்தில் வைக்கப் பட்டுள்ளது. இறந்தவரினுடைய மூத்த மகளான சுபோதினி தெரிவிக்கையில், எங்கள் அப்பா முதன்முதலாக இத்தாலிக்கு செல்லும் போது எனக்கு 7 வயது. அவர் எங்களை சிறந்த முறையில் வளர்ப்பதற்கே உழைப்பதற்காக இத்தாலிக்குச் சென்றார். எங்களின் நன்மைக்காக எமது பெற்றோர் பிரிந்து இருக்க வேண்டிய சூழ்நிலையில் கடிதம் மூலமே அவர்களின் தொடர்புகள் இருந்தன. இன்றிருப்பது போன்ற நவீன தொடர்பாடல் வசதிகள் அன்று இருக்கவில்லை.

அம்மாவின் வேண்டுகோளுக்கு இணங்க ஆசைக் கிணங்க பல்வேறு சிரமங்களுக்கு மத்தியிலும் எங்களது அப்பாவின் ஊருக்கு அவரது உடலை எடுத்துவந்ததில் திருப்தியடைகின்றோம் எனத் தெரிவித்தார்.

இறந்தவரின் நல்லடக்கம் இன்று திங்கட்கிழமை இடம் பெறும். (இ-30-89)

வீதியோரம் தரித்து நின்ற சயந்தனின் கார் விபத்து!

மினிபஸ் சாரதி காயம்

(சாவகச்சேரி)

சாவகச்சேரி நகர்ப் பகுதியில் நேற்று முன்தினம் சனிக்கிழமை இரவு 10மணியளவில் வீதி ஓரமாக தரித்து நின்ற கார் மற்றும் மோட்டார் சைக்கிளை மினிபஸ் மோதித் தள்ளியதில் கார் மற்றும் மோட்டார் சைக்கிள் என்பன கடுமையாக சேதமடைந்துள்ளன.

வடக்கு மாகாணசபை முன்னாள் உறுப்பினரும், சட்டத்தரணியுமான கேசவன் சயந்தனுடைய காரே இவ்வாறு விபத்துக்குள்ளாகியுள்ளது.

காரை வீதி ஓரமாக நிறுத்தி விட்டு தையலகத்திற்கு சென்ற போதே இவ் விபத்து சம்பவித்துள்ளது. இதில் மினிபஸ்ஸை செலுத்தி வந்த மீசாலை வடக்கைச் சேர்ந்த 28வயது நபர் ஒருவர் காயமடைந்த நிலையில் சாவகச்சேரி ஆதார வைத்தியசாலையில் சிகிச்சை பெற்று வருகிறார்.

விபத்து ஏற்பட்ட போது காரினுள் எவரேனும் இருந்திருந்தால் பாரிய உயிர்ச்சேதம் ஏற்பட்டிருக்கும் எனப் பொலிஸார் தெரிவித்துள்ளனர். கார் விபத்து இடம்பெற்ற இடத்தில் இருந்து சுமார் 100மீற்றர் தூரம் இழுத்துச் செல்லப்பட்டமை குறிப்பிடத்தக்கது.

சயந்தனின் உயிருக்கு அச்சுறுத்தல் எனத் தெரிவிக்கப்பட்டு வரும் நிலையில் இவ் விபத்து இடம் பெற்றுள்ளது. விபத்து தொடர்பான மேலதிக விசாரணைகளை சாவகச்சேரி பொலிஸார் முன்னெடுத்து வருகின்றனர். (இ-30)

பொன்சேகா உள்ளிட்ட 6 பேரின் பெயர்ப்பட்டியல் ஜனாதிபதியிடம்

(கொழும்பு)

புதிய இராஜாங்க அமைச்சர்களாக நியமிக்கப்பட வேண்டிய 6 பேரின் பெயர்ப்பட்டியலை ஐக்கிய தேசியக்கட்சி ஜனாதிபதியிடம் சமர்ப்பித்துள்ளது.

ரங்கே பண்டார, சரத் பொன்சேகா, ஏ.எச்.எம். பௌசி, லக்ஸ்மன் செனவிரட்ன, விஜித் விஜயமுனி சொய்சா மற்றும் பியசேன கமகே ஆகியோரின் பெயர்களே ஜனாதிபதியிடம் சமர்ப்பிக்கப்பட்டுள்ளன.

19 ஆவது திருத்தத்தின் கீழ் ஜனாதிபதி, பிரதமருடன் கலந்தாலோசித்து இந்த நியமனங்களை வழங்கமுடியும்.

எனினும் இன்னும் இது தொடர்பில் ஜனாதிபதி எந்த முடிவையும் எடுக்கவில்லை எனத் தெரிவிக்கப்படுகின்றது. (இ-7)

Digitized by Noolaham Foundation
noolaham.org | aavanaham.org

சோகம் தீரவில்லை... வேதனை கரை தாண்டவில்லை

● தொடர் தோல்விகளால் ஹோலியின் பெங்களூர் துவளல்

● பிளே ஓவ் வாய்ப்பும் பறிபோகும் தறுவாய்

பெங்களூர் அணித் தலைவர் விராட் ஹோலி

ஐ.பி.எல்., தொடரில் ஹோலி தலைமையிலான பெங்களூர் அணியின் சோகம் தொடர்கிறது. தொடர்ந்து 6ஆவது தோல்வியை பதிவு செய்தது. அணித் தலைவர் ஸ்ரேயாஸ் ஐயர் அரைச்சதம் கடந்து கைகொடுக்க டில்லி அணி 4 விக்கெட்டுக்கள் வித்தியாசத்தில் வெற்றி பெற்றது.

இந்தியாவில், 12ஆவது ஐ.பி.எல்., தொடர் நடக்கிறது. பெங்களூருவில் உள்ள சின்னசாமி மைதானத்தில் நடந்த லீக் போட்டியில் பெங்களூர் - டில்லி அணிகள் மோதின. நாணயச் சுழற்சியில் வென்ற டில்லி அணித் தலைவர் ஸ்ரேயாஸ் ஐயர், களத்தடுப்பை தேர்வு செய்தார்.

பெங்களூர் அணிக்கு பார்த்திவ் படேல் (9) ஏமாற்றினார். டி வில்லியர்ஸ் (17), மார்கஸ் ஸ்ரொய்னிஸ் (15) நிலைக்கவில்லை. பின் ஹோலியுடன் இணைந்த மொயீன் அலி பொறுப்பாக ஓட்டங்களைச் சேர்த்தார். அக்சர் படேல் பந்தை சிக்சருக்கு அனுப்பிய மொயீன், இஷாந்த் வீசிய 14வது ஓவரில் ஒரு சிக்சர், ஒரு பவுண்டரி அடித்தார். நான்காவது விக்கெட்டுக்காக 37 ஓட்டங்கள் சேர்த்த போது லமிச்சானே பந்தில் மொயீன் (32) ஆட்டமிழந்தார். மறுமுனையில் அசத்திய ஹோலி, லமிச்சானே வீசிய 17ஆவது ஓவரில் தொடர்ச்சியாக 2 சிக்சர்கள் அடித்தார்.

ரபாடா அசத்தல்

ரபாடா வீசிய 18ஆவது ஓவரின் முதல் பந்தில் ஹோலி (41) ஆட்டமிழந்தார். அடுத்த பந்தை பவுண்டரிக்கு அனுப்பிய அக்ஸ்தீப் நாத் (19), 3வது பந்தில் வெளியேறினார். தொடர்ந்து அசத்திய ரபாடா, கடைசி பந்தில் பவான் நேகியை (0) 'பெவிலியனுக்கு' அனுப்பினார். மொஹமட் சிராஜ் (1) ஏமாற்றினார்.

20 ஓவர்களில், பெங்களூரு அணி 8 விக்கெட்டுக்களை இழந்து 149 ஓட்டங்கள் எடுத்தது. ரிம் சௌதி (9), யுவேந்திர சகால் (1) ஆட்டமிழக்காமல் இருந்தனர். டில்லி அணி சார்பில் ரபாடா 4, மோரிஸ் 2 விக்கெட்டுக்களைக் கைப்பற்றினர்.

தவான் 'டக்'

எட்டக்கூடிய இலக்கை விரட்டிய டில்லி அணிக்கு ஆரம்பத்திலேயே அதிர்ச்சி காத்திருந்தது. ரிம் சௌதி வீசிய முதல் ஓவரின் 3வது பந்தில் ஷிகர் தவான் 'டக்-அவுட்' ஆனார். மற்றொரு ஆரம்ப வீரர் பிரித்வி ஷா, சௌதி வீசிய 3வது ஓவரில் தொடர்ச்சியாக 4 பவுண்டரிகள் விளாசினார். இரண்டாவது விக்கெட்டுக்காக 68 ஓட்டங்களைச் சேர்த்தபோது பவான் நேகி 'சுழலில்' பிரித்வி (28) சிக்கினார்.

ஸ்ரேயாஸ் நம்பிக்கை

நேகி பந்தை சிக்சருக்கு பறக்கவிட்ட கொலின் இங்ராம் (22), மொயீன் அலி 'சுழலில்' சிக்கினார். பொறுப்பாக ஆடிய ஸ்ரேயாஸ், 37 பந்துகளில் அரைச்சதமடித்தார். சகால் பந்தில் சிக்சர் அடித்த ஸ்ரேயாஸ் (67), நவ்தீப் சைனியிடம் சரணடைந்தார். ரிஷாப் பன்ட், 18 ஓட்டங்கள் எடுத்தார். சிராஜ் பந்தை பவுண்டரிக்கு அனுப்பிய அக்சர் படேல் வெற்றியை உறுதி செய்தார்.

டில்லி அணி 18.5 ஓவர்களில், 6 விக்கெட்டுக்களை இழந்து 152 ஓட்டங்கள் எடுத்து வெற்றி பெற்றது. அக்சர் படேல் (4), ராகுல் டிவேட்யா (1) ஆட்டமிழக்காமல் இருந்தனர்.

பச்சை நிறமே...

நேற்று, பெங்களூர் அணியினர் பச்சை நிற ஜெர்சியில் விளையாடினர். புவி வெப்பமயமாதலை தடுக்க, மரம் வளர்ப்பதை வலியுறுத்தி ஒவ்வொரு சீசனிலும் சொந்த மண்ணில் விளையாடும் ஒரு போட்டியில் இப்படி களமிறங்குவர். நாணயச்சுழற்சி போடுவதற்கு முன், பச்சை நிற ஜெர்சியில் டில்லி - பெங்களூர் அணி அணித் தலைவர்கள் கையெழுத்திட்டனர். பின், மரக்கன்று ஒன்றை இருவரும் பரிமாறிக் கொண்டனர்.

இரண்டாவது அணி

ஐ.பி.எல்., தொடரில், தொடர்ச்சியாக முதல் 6 போட்டிகளில் தோல்வியை தழுவிய 2ஆவது அணியானது பெங்களூர். இதற்கு முன், 2013ல் டில்லி அணி, தனது முதல் 6 போட்டிகளில் தோல்வியடைந்தது. இந்த சீசனில் (2013) வெறும் 3 வெற்றியை மட்டும் பதிவு செய்த டில்லி அணி புள்ளிப்பட்டியலில் கடைசி இடம் பிடித்தது.

◈ டெக்கான் (2012), மும்பை (2014) அணிகள் தொடர்ச்சியாக 5 போட்டிகளில் தோல்வியடைந்தன. தவிர மும்பை அணி 2 முறை (2008, 2015) தலா 4 போட்டிகளில் தொடர்ச்சியாக தோல்வியை சந்தித்தது.

அமரர் ஞா.பெ.அல்பிரட்

(முன்னாள் அதிபர் - யா/சென்.ஜோசப் வித்தியாலயம் - கொழும்புத்துறை, முன்னாள் கொத்தணி அதிபர் - யா/சென்.சாள்ஸ் மகா வித்தியாலயம், ஓய்வுநிலை கல்விப் பணிப்பாளர், தமிழ்த் துறை கல்வி அமைச்சு - இசுறுபாய)

ஞா.பெ.அல்பிரட் அவர்கள் 02.04.2019 செவ்வாய்க்கிழமை காலமானதையிட்டு ஆழ்ந்த துயர் அடைவதுடன் அவரின் குடும்பத்தாருக்கும் ஆழ்ந்த அனுதாபத்தை தெரிவிப்பதுடன் அவரின் ஆத்மா சாந்தியடைய ஆண்டவரை வேண்டுகின்றோம்.

மு.றெமிடியஸ் சட்டத்தரணி,
அ.பிரான்சிஸ் வர்த்தியாளர்
பழைய மாணவர்கள் யா/சென்.ஜோசப் வித்தியாலயம்
கொழும்புத்துறை

(C-6092)

Digitized by Noolaham Foundation.
noolaham.org | aavanaham.org

குடும்பஸ்தரை தாக்க முயன்ற நால்வர் விளக்கமறியலில்

(சாவகச்சேரி)

சாவகச்சேரி -சங்கத்தானைப் பகுதியில் குடும்பஸ்தர்ஒருவரை தாக்க முயன்ற கும்பலை சாவகச்சேரி பொலிஸார் மடக்கிப் பிடித்ததுடன் அவர்கள் பயணித்த வடி வாகனம் மற்றும் மோட்டார் சைக்கிளையும் கைப்பற்றி இருப் பதாக பொலிஸார் தெரிவித்துள்ளனர். இது தொடர்பாக மேலும் தெரியவருவதாவது,

கொழும்பிலுள்ள நபர் ஒருவர் சாவகச்சே ரியில் தனக்கு அச்சுறுத்தல் இருப்பதாக சாவ கச்சேரி பொலிஸ் நிலையத்தில் முறைப்பாடு ஒன்றை பதிவு செய்து விட்டு பொலிஸாரின் உதவியுடன் கடந்த வியாழக்கிழமை தனது சாவகச்சேரி சங்கத்தானைப் பகுதியில் உள்ள வீட்டிற்கு சென்றுள்ளார். பொலிஸாரின் உத வியுடன் குறித்த நபர் வருவதனை அறியாத கும்பல் ஒன்று தாக்க முற்பட்ட வேளையில் பொலிஸார் நால்வரைக் கைது செய்ததுடன் அவர்கள் பயணித்த வடி வாகனம் மற்றும் மோட்டார்சைக்கிளையும்கைப்பற்றி இருப்பதாக சாவகச்சேரி பொலிஸார் தெரிவித்துள்ளனர்.

கைது செய்யப்பட்ட நால்வரையும் கட ந்த வெள்ளிக்கிழமை நீதிமன்றத்தில் முற் படுத்தியுள்ளதாகவும்,அவர்களை 14 நாட்கள் விளக்கமறியலில் வைக்க நீதிமன்றம் உத்த ரவிட்டதாகவும் மேலும் தெரிவித்துள்ளனர்.

ஆறு பேர் கொண்ட கும்பலில் இருவர் தப்பித்துச் சென்றுள்ளதாகவும் தெரிய வரு கிறது. இக் கைது நடவடிக்கையை உப பொலிஸ் பரிசோதகர் குணதிலக மற்றும் வேனுராஜ்உள்ளிட்ட பொலிஸ்குழுவினர்முன் னெடுத்திருந்தமை குறிப்பிடத்தக்கது.(இ-30)

2ஆம் ஆண்டு நினைவஞ்சலி

அமரர்.திருமதி.

திலகவதி மாணிக்கவாசகர்

தோற்றம்: 1944.03.23 மறைவு: 2017.04.08

நீங்காத நினைவுகளாய் நீ என்றும்
எம்மோடு ஏங்கி எமைத் தேட விட்டு
எங்கே தான் சென்றாயோ
தாங்கி தரித்து
எமையென்றும் சுமந்தவளே
தாயே உனை மீண்டும் காண
வரம் கிடைக்காதோ!.

கணவர்: க.மாணிக்கவாசகர்
பிள்ளைகளி: மா.பஞ்சாட்சரம்
மா.சிவசுப்பிரமணியம்
மா.தாருகாசினி

(C-6012)

கந்தபுராண அருளுரை

(யாழ்ப்பாணம்)

யாழ்.சின்மயாமிஷன் ஏற் பாட்டில் நாளை செவ்வாய்க்கி ழமை மாலை 6.30 மணி முதல் இரவு 7.30 மணி வரை, கந்தபுராண அருளுரையில், "அகத்தியர் கிரவுஞ்சனை மலையாக்கினார்" என்ற தலைப்பில், சின்மய ஞானவேல் ஆச்சிர மத்தில், விரிவுரை இடம்பெறும். (இ-7)

பழமை வாய்ந்த

ஆதி சக்தி வாய்ந்த மலையாள மந்திரம்

- ஆண், பெண் வசியம் (கவரும் வசியம், ராஜ வசியம், பிறப்பு வசியம்)
- பிரிந்து சென்றவர்களை முன்று பொழு தில் சேரும்படி செய்ய முடியும்
- கணவன்-மனைவிக்குள் பிரச்சினையா?
- காணி விற்பனையில் பிரச்சினையா?
- வியாபார முன்னேற்றம்
- வீட்டில் ஒற்றுமை உண்டாக
- பெற்றோர் ஆசீர்வாதம் பெற

இரகசியம் பேணப்படும்

(C-6003)

ஒருமுறை தொடர்பு கொண்டு பாருங்கள் வெற்றி நிச்சயம்
சகல காரியங்களும் வசியமுறைப்படி செய்து தரப்படும்.
(பின் விளைவுகள் எதுவும் ஏற்படாது) முன்று மாதுதில் பலன்.

(உங்களால் நேரில் வர முடியாவிட்டால்
பதிவுத் தபால் மூலம் செய்து கொள்ளலாம்)

ரொங்சாமி
கண்டி, அம்பத்தன்ன -077 939 5222
Viber:076 466 4153,

வெளிநாட்டில் உள்ளவர்களும் தொடர்பு கொள்ளலாம்

அறைகள் வாடகைக்குண்டு

யாழ். ஆஸ்பத்திரி வீதியில் அமைந்துள்ள சென். பீற்றர்ஸ் லேனில் குளியலறையுடன் இணைந்த அறைகள் வாடகைக்கு உண்டு. மாணவ, மாண வியர்களுக்கு, உத்தியோகத்தர்களுக்கு மட்டும் வழங்கப்படும். 0764541212, 0774725429, 0784848607

கண்ணீர் அஞ்சலி

அமரர்.திருமதி.

கனகம்மா மாரிமுத்து

யாழ்ப்பாணப் பல்கலைக்கழக இந்து நாகரிகத்துறையின் மேனாள் தலைவர் பேராசிரியர் **மா.வேதநாதன்** அவர்களின் அன்புத் தாயார் திருமதி. **கனகம்மா மாரிமுத்து** அவர்கள் காலமான செய்தி கேட்டுத் துயரடைகின்றோம்.

அன்னாரது பிரிவால் துயருற்றிருக்கும் குடும்பத்தினருக்கு எமது ஆழ்ந்த அனுதாபங்களைத் தெரிவிப்பதுடன் அவரது ஆத்மா இறைநிழலில் ஒன்றிக்க இறைவனை இறைஞ்சுகின்றோம்.

(C-6022)

துறைத் தலைவர், விரிவுரையாளர்கள்,
இந்து நாகரிகத்துறை,
யாழ்ப்பாணப் பல்கலைக்கழகம்.

மரண அறிவித்தல்

திருமதி.கனகம்மா மாரிமுத்து

தோற்றம் 1925 . 04 . 04

மறைவு 2019.04.07

நயினாதீவு ஐந்தாம் வட்டாரத்தைப் பிறப்பிடமாகவும் பழம் வீதி கந்தர்மடத்தை வசிப்பிடமாகவும் கொண்ட திருமதி கனகம்மா மாரிமுத்து அவர்கள் நேற்று (07.04.2019) ஞாயிற்றுக்கிழமை இறைவனடி சேர்ந்து விட்டார்.

அன்னார் காலஞ்சென்ற மாரிமுத்து அவர்களின் அன்பு மனைவியும் காலஞ்சென்ற சின்னப்பு- தங்கமுத்து தம்பதியரின் அன்பு மகளும் காலஞ்சென்ற சண்முகம்-முத்துப்பிள்ளை தம்பதியரின் அன்பு மருமகளும் காலஞ்சென்றவர்களான சுப்பிரமணியம், தில்லையம்பலம், தையலம்மை, செல்லம்மா ஆகியோரின் அன்புச் சகோதரியும் கலாநிதி மா.வேதநாதன் (ஓய்வு நிலைப் பேராசிரியர், இந்து நாகரிகத்துறை யாழ்.பல்கலைக்கழகம்) அவர்களின் அன்புத் தாயாரும் கலாநிதி புஸ்பராணி வேதநாதன் (ஓய்வுநிலை ஆசிரியர் அவர்களின் அன்பு மாமியாரும் திருமதி ஸ்ரீவித்யா-சங்கர் (அமெரிக்கா), ஸ்ரீமனஸா (இயன் மருத்துவர்), ஸ்ரீராமன் (மருத்துவர்), சுந்தரலிங்கம் சங்கர் (அமெரிக்கா) ஆகியோரின் அன்புப் பேத்தியும், அபிநிதி, சேயவன் (அமெரிக்கா) ஆகியோரின் பூட்டியும் ஆவார்.

அன்னாரின் இறுதிக் கிரியைகள் இன்று 08.04.2019 திங்கட்கிழமை பிற்பகல் 2 மணியளவில் அன்னாரது இல்லத்தில் நடைபெற்று பூதவுடல் தகனக் கிரியைக்காக கோம்பயன் மணல் இந்து மயானத்துக்கு எடுத்துச் செல்லப்படும். இந்த அறிவித்தலை உற்றார், உறவினர், நண்பர்கள் அனைவரும் ஏற்றுக்கொள்ளவும்.

(8396)

56/4, பழம் வீதி, கந்தர்மடம்,
யாழ்ப்பாணம்.

077 431 9733

தகவல்:
மகன்: கலாநிதி மா.வேதநாதன்
(ஓய்வு நிலைப் பேராசிரியர்)

Digitized by Noolaham Foundation.
noolaham.org | aavanaham.org

கல்வி அபிவிருத்திக்குழு ஆளுநரால் நியமனம்

(யாழ்ப்பாணம்)
வடமாகாணக் கல்வி அபிவிருத்திக் குழு அண்மையில் வடமாகாண ஆளுநர் சுரேன் ராகவனால் நியமிக்கப்பட்டது. வடமாகாணக் கல்வித் துறையை அபிவிருத்தி செய்யும் நோக்கிலும் கல்வித்துறையில் ஏற்படுகின்ற பிரச்சினைகளுக்கு தீர்வைக் காண்பதற்காகவும் துறைசார் வல்லுநர்கள் 15 பேர் கொண்ட குழு இவ்வாறு நியமிக்கப்பட்டுள்ளது.

இக் குழு யாழ்ப்பாணம், கிளிநொச்சி, முல்லைத்தீவு, வவுனியா, மன்னார் ஆகிய மாவட்டங்களிலுள்ள பாடசாலைகளின் செயற்பாடுகள் தொடர்பாக தனது அவதானிப்புக்களை மேற்கொள்ளவுள்ளது. (இ-10)

யாழில் மணல் பிரச்சினைக்கு தீர்வுகாண ஆளுநர்- அதிகாரிகள் கலந்தாலோசனை

(யாழ்ப்பாணம்)
யாழ்.மாவட்டத்தில் தற்போது ஏற்பட்டுள்ள மணல் தட்டுப்பாடு பிரச்சினைக்குத் தீர்வு காணும் நோக்கில் சம்பந்தப்பட்ட அதிகாரிகளுடன் கலந்தாலோசிக்க வடமாகாண ஆளுநர் கலாநிதி சுரேன் ராகவன் நடவடிக்கை எடுத்துள்ளார்.

யாழ்.மாவட்டத்தில் தற்போது தலைதூக்கியுள்ள பாரிய பிரச்சினைகளில் ஒன்றாக மணல் பிரச்சினை காணப்படுகிறது. வீட்டுத் திட்டங்கள் வழங்கப்பட்டும் அதற்கான மணலைப் பெறுவதில் வீட்டுத் திட்ட பயனாளிகள் பல்வேறு சிரமங்களை எதிர்நோக்கி வருகின்றனர்.

யாழ்.மாவட்டத்தில் தற்போது 55 ஆயிரம் முதல் 60 ஆயிரம் ரூபா வரை மணல் விற்பனை செய்யப்படுகின்றது.

இதனால் கட்டட நிர்மாணங்களால் மக்கள் பாரிய சிரமங்களை எதிர்நோக்கி வருகின்றனர்.

இந்நிலையில் இது தொடர்பில் வடமாகாண ஆளுநரின் கவனத்திற்கு கொண்டு செல்லப்பட்டதன் விளைவாக இம்மாதம் மாவட்ட செயலாளர், பிரதேச செயலாளர்கள், கனிய வளத்துறையினர், தொல்பொருள் துறையினருடன் ஆளுநர் கலந்துரையாடவுள்ளதாக ஆளுநர் அலுவலக வட்டாரங்கள் தெரிவித்தன. (இ-10)

வரணி கனடா ஒன்றியத்தினரால் நடத்தப்படும் VC techno college நிறுவனத்தில் கற்கையை பூர்த்தி செய்த மாணவர்களுக்கான சான்றிதழ் வழங்கும் நிகழ்வு நேற்று கற்கை நிலைய வளாகத்தில் இடம்பெற்றது. சிறப்பு விருந்தினராக வரணி மத்திய கல்லூரி முதல்வர் ப.செல்வவிநாயகமும் பிரதம விருந்தினராக சாவகச்சேரி பிரதேச சபைத் தவிசாளர் க.வாமதேவனும் கலந்து கொண்டு சான்றிதழ்களை வழங்கினர்.

சமாதான நீதவானாக சத்தியப்பிரமாணம்

பொ.சண்முகசுந்தரம் கடந்த 13 ஆம் திகதி அகில இலங்கை சமாதான நீதவானாக யாழ்.உயர் நீதிமன்ற நீதிபதி அ.பிறேம்சங்கர் முன்னிலையில் சத்தியப்பிரமாணம் செய்து கொண்டார். இவர் ஓய்வு பெற்ற கூட்டுறவுப் பயிற்சிக் கல்லூரி அதிபரும் யாழ்ப்பாண மாவட்ட கூட்டுறவுச் சபையின் முன்னாள் செயலாளரும் கலட்டி மகாமாரி அம்மன் ஆலய செயலாளரும் வடமாகாண சிக்கன கடன் கூட்டுறவுச் சங்கங்களின் சம்மேளனத் தலைவரும் யாழ்.மாவட்ட சமூக அபிவிருத்தி மன்றத்தின் தலைவரும் யாழ். மாவட்ட சிக்கன கடன் கூட்டுறவுச் சங்க சமாசத்தின் பணிப்பாளர் சபை உறுப்பினரும் ஆவார். (இ)

க.பொ.த (சா/தர) பரீட்சைப் பெறுபேறுகள்-2018

யாழ்.கோப்பாய் கிறிஸ்தவ கல்லூரி

ரி.ஜெனிஸ்ரன்-8ஏசி, எஸ்.நிதர்சனா-2ஏபி2சி 4எஸ், ஜி.ஜோதிசா-2ஏ3பி4சி, ஜெ.றோஜல் டென்சிகா-2ஏபி2சி4எஸ், பி.றொபேட்நரேஸ்-ஏபி5சிஎஸ், எஸ். விதுசன்-ஏ3பி3சிஎஸ், எஸ்.செல்வவித்தியன்-ஏபி 5சிஎஸ், எஸ்.டக்சனா-ஏ3பிசி3எஸ், வி.கீர்த்தனா ஏ2பி3சி3எஸ், ஆர்.கிரிசாலினி-ஏ2பி4சி2எஸ், ஜெ.சந் தோசன்-3பி3சி2எஸ், எல்.விதுஜன்-2பி2சி3எஸ், கே.டல்சனா-2பி3சி2எஸ், ரி.அனிஸ்ரன்-பி4சி 3எஸ், எஸ்.சஜீபன்-பி3சி3எஸ், ரி.தனிசா-பி3சி2எஸ், எம்.பஜீர்த்தனா-பி5சி3எஸ்.

வ/இறம்பைக்குளம் மகளிர் மகா வித்தியாலயம்

ச.சயனிகா-9ஏ, த.மதுசாயினி-9ஏ, யோ.ரிதுர்சா-9ஏ, பு.லக்சிகா-9ஏ, நி.சுவேதிகா-9ஏ, கு.காம்பவி-9ஏ, பா.மயூரிகா-9ஏ,து.பைந்தனா-9ஏ,வி.அர்ச்சனா-9ஏ, ற.கம்சனா-9ஏ, கே.நாகினி-9ஏ, பா.நிரஞ்சனா-9ஏ, ரா.சகானா-9ஏ, தி.சபரிகா-9ஏ, ச.சங்கவி-9ஏ, பீ.லிபிசாளினி-9ஏ, ந.சம்யுக்தா-9ஏ, கு.தர்சிகா-9ஏ,ஜெ.சஜீவா-9ஏ, ச.சகானா-9ஏ, யோ.லேகா-9ஏ, ஜெ.சம்யுக்தா-9ஏ, ச.பிரடிக்சா-8ஏபி, சி.சந்தோசிகா-8ஏபி, ந.சௌமித்ரா-8ஏபி, சா.ஜெகபிரியா-8ஏபி, சி.லோஜிதா-8ஏபி, உ.லதுர்சனா-8ஏபி, நி.தயானந்தி- 8ஏபி, சு.பபினயா-8ஏபி, ப.பிந்திலி-8ஏபி, கு.லதாஜி-8ஏசி, பி.சௌமிகா-8ஏசி, து.அட்சா-8ஏசி, வி.ஜஸ்றினா ஜதுர்சிகா-8ஏசி.

10ஆம் திகதிக்குப் பின் மின்சார தடை இல்லை

அமைச்சர் ரவி உறுதி

10ஆம் திகதிக்கு பின்னர், நாட்டில் மின்சார தடை ஏற்படாது என மின்சக்தி எரிசக்தி மற்றும் வர்த்தக அமைச்சர் ரவி கருணாநாயக்க தெரிவித்துள்ளார்.

களனி மின் உற்பத்தி நிலையத்தின் செயற்பாடுகளை மேற்பார்வையிடச் சென்றபோதே அமைச்சர் மேற்கண்டவாறு தெரிவித்துள்ளார்.

நான்கு மாதங்களில் எந்த குறைபாடுகளுமின்றி மக்களுக்கு மின்சாரத்தை பெற்றுக்கொடுப்பதற்கான தேவையான திட்டங்களை தற்போது மேற்கொண்டு வருகின்றோம் எனத் தெரிவித்த அமைச்சர், மூன்று அல்லது நான்கு மாதங்களுக்கு மின்சாரத்தை மக்கள் பொறுப்புடனும் சிக்கனமாகவும் பயன்படுத்த வேண்டுமெனவும் பொதுமக்களிடம் கேட்டுக் கொண்டுள்ளார். (இ-7)

இராசி பலன்

மீனம்: பொது வாழ்வில் பாராட்டும் புகழும் கூடும் நாள், விலை உயர்ந்த பொருட்களை வாங்கி மகிழ்வீர்கள், வருங்கால நலன் கருதி எடுத்த முயற்சிகள் கைகூடும்.

மேடம்: கொடுக்கல்- வாங்கல்களை ஒழுங்குபடுத்திக் கொள்வீர்கள், திட்டமிட்ட காரியமொன்றில் திசை திருப்பங்கள் ஏற்படலாம், ஆரோக்கியத்தில் அக்கறை கூடும்.

இடபம்: பொறுப்பாக வேலைகளைச் செய்தாலும் ஏதாவது பழிச் சொல்லுக்கு ஆளாக நேரிடலாம், வெளியூர்த் தொடர்புகள் விரிவடையும் நாள், சுப விரயங்கள் கூடும் நாள்.

மிதுனம்: பொது வழியில் மதிப்பும் மரியாதையும் உயரும், பயணங்கள் செல்ல போட்ட திட்டங்கள் கைகூடும், இனிய செய்திகள் வந்து சேரலாம், வருமானம் திருப்திதரும்.

கும்பம்: பணியில் சிறு மன உளைச்சல்கள் ஏற்படலாம், வீண் பிடிவாதங்களைத் தவிர்ப்பது நல்லது, பக்குவமாகப் பேசி காரியம் சாதிக்க வேண்டிய நாள்.

கிரகநிலை: சூரி | சந் | செவ் | ராகு | சுக், புத | சனி, கேது, குரு

இராசி பலன்
கிரகநிலை
சந்திராஷ்டமம்
விசாகம்

08.04.2019
பங்குனி 25, திங்கட்கிழமை
சூரிய உதயம் காலை 6.22 மணிக்கு
திருதியை பிற்பகல் 3.53 மணிவரை
பரணி முற்பகல் 9.29 மணிவரை
சுபநேரம் 12.07 - 1.37 மணிவரை
இராகுகாலம் 7.37 - 9.07 மணிவரை
சக்தி கணபதி விரதம், கார்த்திகை விரதம், பங்குனித் திங்கள்
வளவன்

கடகம்: எண்ணங்கள் எளிதில் ஈடேறும் நாள், கண்ணியம் மிக்க ஒருவரின் சந்திப்பு இடம்பெறலாம், செய்தொழிலில் மேன்மையுண்டு, போசன சுகமுண்டு.

மகரம்: வாகன சுகமுண்டு, பொருளாதார நிலையில் முன்னேற்றம் காணும் நாள், விருந்துகளில் கலந்து கொள்ளும் சூழ்நிலையுண்டு, பெரிய மனிதர்களின் ஒத்துழைப்பு கிடைக்கும்.

சிம்மம்: கொடுக்கல்- வாங்கல்களில் ஏற்பட்ட மனஸ்தாபம் அகலும், சிக்கல்கள் விலகி சிறப்புக்கள் கூடும் நாள், சாமர்த்தியமாகப் பேசி சாதனை படைக்க வேண்டிய நாள்.

தனுசு: எதிர்பார்ப்புக்கள் நிறைவேறி ஏற்றம் பெறுவீர்கள், மனதில் உற்சாகமும், மகிழ்ச்சியும் அதிகரிக்கும் நாள், உறவினர் வழியில் அன்புத் தொல்லைகள் ஏற்படலாம்.

விருச்சிகம்: அரைகுறையாக இருந்த பணிகளை மீதியும் தொடர்வீர்கள், பக்கத்தில் இருப்பவர்கள் உங்களுக்கு உறுதுணையாகச் செயற்படுவர், விருந்துகளில் கலந்து கொள்ளும் வாய்ப்புண்டு.

துலாம்: நண்பர்கள் மூலம் நன்மைகள் நடைபெறலாம், பொதுநல ஈடுபாடு அதிகரிக்கும், வருமானம் திருப்தி தரும் வகையில் அமையும், செய்தொழில் மேன்மையுண்டு.

கன்னி: உங்கள் செயற்பாடுகளில் மற்றவர்கள் குறைகண்டு கூறலாம், பிரயாண பயமுண்டு, உடல்நலனில் கவனம் செலுத்த வேண்டிய நாள், கவலைகள் தீர கடவுளை வழிபட வேண்டிய நாள்.

Digitized by Noolaham Foundation.
noolaham.org | aavanaham.org

மாகாண சபை சட்ட திட்டங்கள் குறித்து
உயர் நீதிமன்றத்திடம் கோருமாறு மைத்திரியிடம் மகிந்த கோரிக்கை

(கொழும்பு)

மாகாண சபை சட்ட திட்டங்கள் குறித்த தெளிவை உயர் நீதிமன்றத்திடம் கோருமாறு ஜனாதிபதிமைத்திரிபால சிறிசேனவிற்கு கோரிக்கை விடுக்கப்பட்டுள்ளது.

இது தொடர்பாக தேர்தல்கள் ஆணையகம் ஜனாதிபதிக்கு கடிதம் ஒன்றை அனுப்பியுள்ளதாக அந்த ஆணையகத்தின் தலைவர் மகிந்த தேசப்பிரிய தெரிவித்துள்ளார்.

அதேவேளை, அரசியலமைப்பு 33 (1) டீ உறுப்புரைக்கமைய தேர்தல்கள் ஆணையகத்தின் ஆலோசனையடிப்படையில் ஜனாதிபதி, தேர்தல்களை நடத்துவதற்கான சூழலை ஏற்படுத்த வேண்டும் எனக் குறிப்பிடப்பட்டுள்ளது. (இ-7)

கோத்தபாயவின் ஆவணங்கள் அமெ. தூதரகத்தில் ஒப்படைப்பு

(கொழும்பு)

முன்னாள் பாதுகாப்புச் செயலாளர் கோத்தபாய ராஜபக்ஷவின் அமெரிக்க பிரஜாவுரிமையை நீக்கிக் கொள்வதற்கான ஆவணங்கள் இலங்கையினுள்ள அமெரிக்கத் தூதுரகத்துக்கு சமர்ப்பிக்கப்பட்டுள்ளதாக தெரிவிக்கப்படுகின்றது.

கடந்த மார்ச் மாதம் 06 ஆம் திகதி இந்த ஆவணங்கள் அமெரிக்கத் தூதரகத்தில் ஒப்படைக்கப்பட்டுள்ளன.

இவரது அமெரிக்கப் பிரஜாவுரிமையை நீக்கிக் கொள்வதற்கு ஒரு மாதம் அல்லது ஒன்றரை மாதமளவு கால அவகாசம் எடுக்கும் எனத் தெரிவிக்கப்படுகின்றது.

இக்காலப் பகுதிக்குள் அமெரிக்க தூதுவர் காரியாலயத்திலிருந்து முன்னாள் பாதுகாப்புச் செயலாளருக்கு எழுத்து மூலம் அறிவிக்கப் படவுள்ளதாகவும் தெரிய வருகின்றது.

பொதுஜன பெரமுன சார்பில் ஜனாதிபதித் தேர்தலில் போட்டியிடுவதற்கு வேட்பாளர் அறிவிக்கப்படாதுள்ள நிலையில், இவ்வாறு அமெரிக்க பிரஜாவுரிமையை கோத்தபாய ராஜபக்ஷ நீக்கிக் கொள்ள முயற்சிகள் முன்னெடுத்துள்ளமை முக்கிய விடயமாக கருதப்படுகின்றது. (இ-7)

433 பேருக்கு மரண தண்டனை உறுதி

(கொழும்பு)

வெலிக்கடைச் சிறைச்சாலையில் மரண தண்டனை உறுதி செய்யப்பட்ட 433 கைதிகள் இருப்பதாக சிறைச்சாலை வட்டார தகவல்கள் தெரிவிக்கின்றன.

இதில் 23 பேர் போதைப்பொருள் குற்றங்களுக்காக மரண தண்டனை விதிக்கப்பட்டவர்களாகவுள்ளனர்.

இந்த தகவலை சிங்களப் பத்திரிகையொன்று வெளியிட்டுள்ளது.

அதில் மேலும் தெரிவிக்கப்பட்டுள்ளதாவது,

போதைப்பொருள் கடத்தல் உள்ளிட்ட பாரிய குற்றங்களை இழைத்தமைக்காக 1226 பேர் வரையிலானவர்கள் மரணதண்டனை விதிக்கப்பட்டவர்களாகவுள்ளனர்.ஃ இவர்களில் 433 பேர் மரணதண்டனை உறுதி செய்யப்பட்ட நிலையில் தடுத்து வைக்கப்பட்டுள்ளனர்.

அவர்களுள் 23 பேர் போதைப்பொருள் தொடர்பான குற்றங்களை இழைத்தவர்களாவர்கள்.

மேலும் மரண தண்டனை விதிக் கப்பட்டவர்களில் 793 பேர் மேன் முறையீடு செய்துள் ளனர்.

இதேவேளை ஹெரோயின் போதைப்பொருளை வைத்திருந்த குற்றத்திற்காக மரண தண்டனை விதிக்கப்பட்டுள்ள கம்பொல விதானகே சமந்த குமார எனப்படும் வெலே சுதாவுக்கு விதிக்கப்பட்டுள்ள மரண தண்டனையை உறுதி செய்துள்ள மேன்முறையீட்டு நீதிமன்றம் அத்தண்டனைக்கு எதிராக வெலே சுதா முன் வைத்த மேன் முறையீட்டையும் நிராகரித்து மரண தண்டனையை மீண்டும் உறுதி செய்தமை குறிப்பிடத்தக்கது.

போதைப்பொருளுடன் தொடர்புடையவர்களுக்கு விதிக்கப்பட்ட மரண தண்டனையை நிறைவேற்றுவதற்கான திகதியை தான் தீர்மானித்து விட்டதாகவும் எத்தகைய எதிர்ப்புக்கள் வந்தாலும் அம்முடிவிலிருந்து மாறப்போவதில்லை எனவும் ஜனாதிபதி மைத்திரிபால சிறிசேன தெரிவித்துள்ளார்.

அதேவேளை, இலங்கை மனித உரிமைகள் ஆணைக்குழுவும் தனது எதிர்ப்புக்களை வெளியிட்டுள்ளதோடு, பழி தீர்ப்பதை விடுத்து உயிருக்கு மதிப்பளிக்கும் கலாசாரத்தை தொடர வேண்டும் என்று கோரியுள்ளமையும் குறிப்பிடத்தக்கது. (இ-7)

கதிர்காம ஆடிவேல் திருவிழா எப்போது?

(கொழும்பு)

வரலாற்று சிறப்புமிக்க கதிர்காமம் ஆடிவேல் திருவிழா நடைபெறும் காலம் தொடர்பாக வேறுபட்ட தினங்கள் குறிப்பிடப் பட்டுள்ளதால் மீண்டும் குழப்பம் ஏற்பட்டுள்ளதாக தெரிய வருகிறது.

இதனையடுத்து அதனை தீர்த்துவைத்து உரிய சரியான காலத்தை அறிவிக்குமாறு கதிர்காம பாதயாத்திரீகர்கள் சங்கம் மொனராகலை அரசாங்க அதிபரிடம் கோரிக்கை விடுத்துள்ளது.

இரண்டு மாதகாலத்திற்கு முன்னரே யாழ்ப்பாணத்திலிருந்து பாதயாத்திரையை மேற்கொள்ளும் வேல்சாமி தலைமையிலான பாதயாத்திரைச் சங்கத்தினர் இவ்வேண்டுகோளை எழுத்து மூலம் விடுத்துள்ளனர்.

சங்கத்தலைவர் வேல் சாமி மகேஸ்வரன் மொனராகலை அரச அதிபருக்கு எழுதிய கடிதத்தில் தெரிவிக்கப்பட்டுள்ளதாவது,

நாம் வருடாந்தம் செல்வச்சந்நிதி ஆலயத்திலிருந்து கதிர்காமத்திற்கு பாதயாத்திரை செல்வதை தாங்கள் அறிவீர்கள்.

இந்தவருடம் தமிழ் நாட்காட்டியில் கதிர்காமக் கொடியேற்றம் 02.07.2019ஆம் திகதி நடைபெறும் என்றும் தீர்த்தோற்சவம் 18.07.2019 ஆம் திகதி நடைபெறும் என்றும் குறிப்பிடப்பட்டுள்ளது.

ஆனால் ஆங்கில நாட்காட்டியில் கதிர்காமக் கொடியேற்றம் 16.07.2019ஆம் திகதி ஹரா நடைபெறும் எனக் குறிப்பிடப்பட்டுள்ளது.

இதேவேளை கதிர்காமம் இணையத்தளத்தில் கதிர்காமக் கொடியேற்றம் 31.07.2019ஆம் திகதி நடைபெறும் என்றும் தீர்த்தோற்சவம் 15.08.2019 ஆம் திகதி நடைபெறும் என்றும் குறிப்பிடப்பட்டுள்ளது.

இது எங்களைப் பொறுத்தவரை குழப்பமாகவுள்ளது. எனவே நாங்கள் முறைப்படி பாதயாத்திரையை உரிய தினத்தில் ஆரம்பிப்பதற்கு உரிய நடவடிக்கைகளை மேற்கொள்ள வேண்டுமென கோரிக்கை விடுக்கப்பட்டுள்ளது. (இ-7)

சித்திரைப் புத்தாண்டை முன்னிட்டு இந்தியாவில் இருந்து புதுவருடத்திற்கென இறக்குமதி செய்யப்பட்ட நவீன புதுவித ஆடைத் தெரிவுகளுக்கு நாடுங்கள்

வாணி ரெக்ஸ்

Wedding Sarees &
Salwar New Collection, New Style

திருமணப் பட்டுப்புடவைகளின் ஆலயம்

- திருமணப் பட்டுச் சாறி வகைகள்
- பூப்புனித நீராட்டு விழா சாறி வகைகள்
- பிறந்த நாள் விழாக்களுக்கான பாட்டிபுறக் மற்றும் மொடன் புறோக் வகைகள்
- அரச , தனியார் நிறுவன ஊழியர்களுக்கான ஒரே நிறத்திலான சாறி வகைகள்
- இந்தியாவில் இருந்து உடனுக்குடன் வெளிவந்த ஒன்லைன் சாறி வகைகள்
- புதிய வகை சல்வார், லெகங்கா, மஸ்தானி ஆடை வகைகள்
- ஆண்களுக்கான அனைத்துவகை ஆடைகளையும் மலிவு விலையில் பெற்றிடலாம்.

021 222 5578,
021 222 9286
இல.81,
பெரியகடை வீதி,
யாழ்ப்பாணம்.

(இ-6026)

கல்யாணமாலை
சர்வதேச திருமண சேவை

இவர்களுக்கு மணமகள் தேவை	இவர்களுக்கு மணமகன் தேவை
பிறப்பு: 1983 இந்து நட்சத்திரம்:திருவாதிரை உயரம்: 5'5" தகைமை/தொழில்:O/L, சொந்த தொழில் எதிர்பார்ப்பு:O/L, A/L,உள்நாடு தொ.இ: B/9527	பிறப்பு: 1993 இந்து நட்சத்திரம்:ரோகிணி -4செவ் 7 இல் உயரம்: 5'4" தகைமை/தொழில்:A/L எதிர்பார்ப்பு:வெளிநாடுமட்டும் தொ.இ: G/9561
பிறப்பு: 1988 இந்து நட்சத்திரம்:உத்தரட்டாதி 4 கி.பா: 24 உயரம்: 5'6" தகைமை/தொழில்:O/L, Qatar எதிர்பார்ப்பு: தொழிலுள்ள/தொழிலற்றபெண். உள்நாடு, வெளிநாடு தொ.இ: B/9530	பிறப்பு: 1989 இந்து நட்சத்திரம்:புனர்பூசம் உயரம்: 5'4" தகைமை/தொழில்:B.Sc, Reading PhD, விரிவுரையாளர் எதிர்பார்ப்பு: M.Sc, PhD பட்டதாரி தொ.இ: G/9562
பிறப்பு: 1982 இந்து நட்சத்திரம்:ரேவதி 3 கி.பா: 13செவ் 8 இல் உயரம்: 5'5" தகைமை/தொழில்:A/L, London எதிர்பார்ப்பு: படித்தபெண். உள்நாடு,வெளிநாடு தொ.இ: B/9535	பிறப்பு: 1981 இந்து நட்சத்திரம்:திருவோணம் 4 கி.பா: 41செவ் 4 இல் உயரம்: 5'5" தகைமை/தொழில்:A/L, சொந்த தொழில் எதிர்பார்ப்பு: அரசதனியார் சொந்ததொழில் / வெளிநாடு. விவாகரத்தும் ஏற்கப்படும். தொ.இ: G/9563
பிறப்பு: 1985 இந்து நட்சத்திரம்:மகம் 2சூரி செவ்10 இல் உயரம்: 5'9" தகைமை/தொழில்:Electric Electronic Engineering, Software Engineer, Canada எதிர்பார்ப்பு: B.Sc, CIMA, Accountant, Engineer.உள்நாடு, வெளிநாடு தொ.இ: B/9536	பிறப்பு: 1989 இந்து நட்சத்திரம்: உத்திராடம்1 கி.பா: 40செவ் 8 இல் உயரம்: 5'2" தகைமை/தொழில்:A/L எதிர்பார்ப்பு:அரச தனியார் சொந்ததொழில்,உள்நாடு தொ.இ: G/9564

கல்யாணமாலை
இல. 144, பிறவுண் வீதி, யாழ்ப்பாணம்
தொடர்பு:- 021 720 1005, 021 221 5434
E-mail:- kalyanamalai.jaffna@gmail.com
அலுவலக நேரம்:- காலை 9 மணி தொடக்கம் மாலை 5 மணிவரை
விடுமுறை தினம்:- ஞாயிற்றுக்கிழமை
பதிவுக் கட்டணம் 1000 ரூபாவுடன் தொலைத்தொடர்பு சேவைக் கட்டணமாக ரூபா 300 அறவிடப்படும்.

Digtized by Noolaham Foundation.
noolaham.org | aavanaham.org

சர்வதேசம் நல்ல தீர்வைத் தரவேண்டும்

வலிந்து காணாமலாக்கப்பட்டோரின் உறவுகள் வட்டுவாகல் நோக்கி கவனயீர்ப்புப் பேரணி

(பனிக்கன்குளம்)

வலிந்து காணாமல் ஆக்கப் பட்டவர்களின் உறவினர்கள் தங்களுடைய உறவுகளை தேடி முல்லைத்தீவு மாவட்டத்தில் ஆரம்பித்த கவனயீர்ப்புப் போரா ட்டம் நேற்று 761 வது நாளாக இடம்பெற்று வருகின்றது.

இந்நிலையில் தங்களுடைய உறவுகளுக்கு என்ன நடந்தது என்று இதுவரை எந்த ஒரு தரப் பும் பதில் கூறாத நிலையில் சர்வதேசத்தை நம்பி தொடர்ச் சியாக போராட்டத்தில் ஈடுபட்டு வந்த நிலையிலும் ஜெனிவா வில் இலங்கைக்கு கால அவ காசம் கொடுத்து தங்களை ஏமாற் றியுள்ளதாகவும் சர்வதேசம் தங்களுக்கு ஒரு நல்ல தீர்வைத் தர வேண்டும் என வலியுறுத்தி உறவுகளை கையளித்த வட்டு வாகல் பிரதேசம் நோக்கி கவ னயீர்ப்பு பேரணி ஒன்றை ஆரம் பித்துள்ளனர். (7-281)

கழிவுகளால் துர்நாற்றம்

(மன்னார்)

மன்னார் தனியார் தற் போதைய பேருந்து நிலைய த்திற்கு அருகில் கடலுக்கு செல் லுகின்ற கால்வாய் கழிவுகள் அகற்றப்படாமையால் துர்நாற்றம் வீசுகின்றது எனவும் அப்பகுதி மக்கள் விசனம் தெரிவித்துள் ளார். (7-285)

முல்லைத்தீவு பொது வைத்தியசாலைக்கு மகப்பேற்று வைத்திய நிபுணரை நியமிக்குக

மக்கள் கோரிக்கை

(கண்டாவளை)

முல்லைத்தீவு மாவட்ட பொது வைத்தியசாலையில் கடந்த ஆறு மாதங்களுக்கு மேலாக மகப் பேற்று வைத்திய நிபுணர் இன் மையால் பிரசவத்திற்காக அனு மதிக்கப்படும் கர்ப்பிணித்தாய் மார் கிளிநொச்சி மாவட்டப்பொது வைத்தியசாலை மற்றும் யாழ் போதனா வைத்தியசாலை ஆகி யவற்றுக்கு மாற்றப்பட்டு வரு கின்றனர்.

முல்லைத்தீவு மாவட்ட மக் களின் மருத்துவத் தேவைகளை நிறைவு செய்யும் வகையில் அமைந்துள்ள முல்லைத்தீவு மாவட்டப் பொதுவைத்திய சாலை தொடர்ந்தும் பல்வேறு தேவைப் பாடுகள் கொண்ட வைத்திய சாலையாக காணப்படுகின்றது.

கடந்த ஆறு மாதங்களாக இந்த வைத்தியசாலையில் காணப்படுகின்ற மகப்பேற்று வைத்திய நிபுணருக்கான வெற் றிடம் நிரப்பப்படாத நிலையில் காணப்படுகின்றது.

இந்த நிலையில் இங்கு அனுமதிக்கப்படும் கர்ப்பவதிகள் பிரசவத்திற்காக முல்லைத்தீவு மாவட்ட வைத்தியசாலை யிலிருந்து 70 கிலோ மீற்றர் தொலைவிலுள்ள கிளிநொச்சி மாவட்ட பொது வைத்தியசாலை அல்லது 120 கிலோ மீற்றருக்கு அப்பால் உள்ள யாழ்.போதனா வைத்தியசாலை ஆகியவற் றுக்கு நோயாளர் காவு வண் டியில் அனுப்பப்பட்டு வரு கின்றனர்.

ஆகவே கடந்த ஆறு மாதங் களுக்கு மேலாக மகப்பேற்று வைத்திய நிபுணர் நியமிக்கப் படாத நிலையில் காணப்படுகின்ற முல்லைத்தீவு மாவட்ட பொது வைத்தியசாலைக்கான மகப் பேற்று வைத்தியநிபுணரை நிய மிக்குமாறு பல்வேறு தரப்பின ரும் கோரியுள்ளனர். (7-315)

நீர்த்தொட்டியில் வீழ்ந்த குழந்தை சிகிச்சை பலனின்றி உயிரிழப்பு

(கண்டாவளை)

கிளிநொச்சி பச்சிலைப்பள்ளி பிரதேச செயலகத்திற்கு உட்பட்ட கிளாலி பகுதியில் பிறந்து ஒருவரு டமும் இரண்டு மாதங்களுமான குழந்தை நீர்த்தொட்டியில் தவறி வீழ்ந்துள்ள நிலையில் பளை வைத்தியசாலைக்கு கொண்டு செல்லப்பட்டு அங்கிருந்து மேல திக சிகிச்சைக்காக கிளிநொச்சி வைத்தியசாலைக்கு கொண்டு செல்லப்பட்ட நிலையில் நேற்று முன்தினம் மாலை ஆறு மணி யளவில் சிகிச்சை பலனின்றி உயிரிழந்துள்ளது. (7-315)

மன்னார் மறை மாவட்ட ஆயருடன் பிரான்ஸ் உயர்ஸ்தானிகர் சந்திப்பு

(மன்னார்)

மன்னார் மறை மாவட்ட ஆயர் இம்மானுவேல் பெர்னா ண்டோ ஆண்டகைக்கும் பிரா ன்ஸ் நாட்டு இலங்கைக்கான உயர்ஸ்தானிகருக்கும் இடை யில் விசேட சந்திப்பு கடந்த வியாழக்கிழமை மாலை மன் னார் ஆயர் இல்லத்தில் நடை பெற்றது.

குறிப்பாக மன்னார் மாவட் டத்தில் காணப்பட்ட மனித புதை குழி தொடர்பாகவும், காணா மல் ஆக்கப்பட்டோருக்கான அலு வலகம் தொடர்பாகவும் கலந்து ரையாடப்பட்டது.

விசேடவிதமாக மன்னார் ஆயருடான கலந்துரையாடலில் மன்னார் மாவட்ட மாணவ, மாண விகளின் கல்வி வளர்ச்சிக்கான

உதவிகள் தொடர்பாகவும், இளை ஞர், யுவதிகளுக்கான தொழில் வாய்ப்புக்கள் தொடர்பாகவும், அபிவிருத்தி விடயங்கள் தொடர் பாகவும் கலந்துரையாடப்பட் டுள்ளது.

அதனைத்தொடர்ந்து வர லாற்று சிறப்பு மிக்க மடு அன் னையின் திருத்தலத்திற்கும் உயர்ஸ்தானிகர் விஜயத்தினை மேற்கொண்டமை குறிப்பிடத் தக்கது. (7-285)

உறவுச்சோலை மறுவாழ்வு கழகத்தின் இரண்டாம் ஆண்டு நிறைவு விழா நேற்று முன்தினம் கிளிநொச்சி கூட்டுறவாளர் மண்டபத்தில் நடைபெற்றது. இதில் வாழ்வாதார உதவிகளும் மாணவர்களுக்கான புத்தகப் பைகளும் வழங்கப்பட்டன.

(படங்கள்:- நிரோஜன்)

Digitized by Noolaham Foundation.
noolaham.org | aavanaham.org

காரில் கஞ்சா கடத்திய இருவர் பொலிஸாரால் கைது

(குருமன்காடு)

வவுனியாவில் வன்னிப்பி ராந்திய பிரதிப் பொலிஸ்மா அதிபர் அனுரா அபேயவிக்கிரம தலைமையின் கீழ் செயற்படும் புனாய்வுப்பிரிவினர் மற்றும் போதை ஒழிப்புப்பிரிவினர் இணைந்து மேற்கொண்ட நட வடிக்கையின்போது 750கிராம் கேரளக் கஞ்சாவினை மீட்டுள் ளதாகவும் கஞ்சாவினைக்கடத்த முற்பட்ட நபர்கள் பயணம் செய்த காரினையும் தடுத்துவைத்துள் ளதாகவும் வவுனியா பொலிஸார் தெரிவித்துள்ளனர்.

நேற்று முன்தினம் இரவு வவு னியா, ஏ9 வீதி நொச்சிமோட்டை பாலத்தில் மேற்கொள்ளப்பட்ட இந் நடவடிக்கையின்போது 750 கிராம் கேரளக் கஞ்சாவினை கார் ஒன்றில் மறைத்து வைத் துக்கொண்டு கிளிநொச்சியிலி ருந்து நொச்சியாகம சென்றமை கண்டுபிடிக்கப்பட்டது. இதனை யடுத்து குறித்த கஞ்சா மீட்கப் பட்டதுடன், குறித்த காரில் பயணம் செய்த 31 மற்றும் 36 வயதுடைய இருவர் கைது செய்யப்பட்டுள்ளதுடன், அவர்கள் பயணித்த காரும் கைப்பற்றப் பட்டுள்ளது.

விசாரணைகளின் பின்னர் நீதிமன்றில் முற்படுத்த நடவ டிக்கை மேற்கொள்ளப்பட்டுவருவதா கவும் வவுனியா பொலிஸார் மேலும்தெரிவித்துள்ளனர்.(7-250)

மின்குமிழ்கள் பொருத்தல்

(கண்டாவளை)

பச்சிலைப்பள்ளி பிரதேச சபையின் பிரதான வீதிகளுக் கும், பிரதான குடியிருப்புச் சந்தி களுக்கும் தவிசாளர் சு.சுரே னின் மேற்பார்வையில் உயர் வலுக்கொண்ட மின்குமிழ்கள் பொருத்தப்பட்டுள்ளன.

மீள் குடியேற்றம் செய்யப்பட்டு பத்து ஆண்டுகளுக்கும் மேலாக கவனிப்பாரற்று இருந்த எமது பிரதேசத்தின் அபிவிருத்தியில் கரிசனை கொண்ட சபையின் முயற்சியின் ஒரு மைல் கல்லாக இந்த மின்குமிழ்கள் பொருத்தும் நடவடிக்கையும் ஓரளவுக்கு பூர் த்தி செய்யப்பட்டுள்ளது. (7-315)

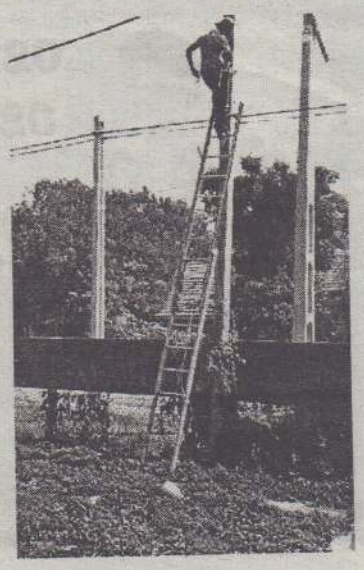

கோத்தபாயவை ஜனாதிபதி வேட்பாளராக மகிந்த அறிவிக்கமாட்டார் - லால்காந்த

சிராந்திக்கு தான் வாய்ப்பு அதிகம்

(கண்டி)

மகிந்த ராஜபக்ஷவின் தயவில் வரும் அடுத்த ஜனாதிபதி வேட்பாளர் அவரது மனைவி சிராந்தி ராஜபக்ஷ என தான் நம்புவதாக மக்கள் விடுதலை முன்னணியின் அரசியல் உயர் பீட உறுப்பினர் கே.டீ. லால்காந்த தெரிவித்துள்ளார்.

கண்டியில் நேற்று முன்தினம் இடம்பெற்ற பொதுக் கூட்டமொன்றில் அவர் மேற்கண்டவாறு தெரிவித்தார்.

கோத்தபாய ராஜபக்ஷவை வேட்பாளராக நியமித்தால் மகிந்த ராஜபக்ஷவின் அரசியல் செல்வாக்கு நிறைவுக்கு வரும். கோத்தபாய ராஜபக்ஷ வெற்றி பெறுவதாக வைத்துக் கொண்டால், நாமல் ராஜபக்ஷவின் அரசியல் கனவு இல்லாமல் போகும். ஏனெனில், அடுத்த ஜனாதிபதி வேட்பாளராகவும் கோத்தபாய ராஜபக்ஷவே செல்வார். இது தவிர்க்க முடியாது.

மகிந்த ராஜபக்ஷ கோத்தபாய ராஜபக்ஷதான் வேட்பாளர் என்பதை ஏன் இதுவரையில் கூறவில்லை? ஏன் இன்னும் அவர் வேட்பாளரை அறிவிப்பதில் இழுத்தடித்து வருகின்றார்.

இதனால், கோத்தபாய ராஜபக்ஷவை ஜனாதிபதி வேட்பாளராக மகிந்த ராஜபக்ஷ அறிவிக்க மாட்டார் என்பதை நான் மிகவும் உறுதியாக நம்புகின்றேன் எனவும் லால் காந்த மேலும் தெரிவித்தார். (இ-7)

போதைப்பொருள் கடத்தல் விவகாரம் மதூஷ் 20 ஆம் திகதி நாடு கடத்தல்

(கொழும்பு)

போதைப்பொருள் கடத்தல் தொடர்பில் டுபாயில் வைத்து கைது செய்யப்பட்ட மாகந்துரே மதூஷ் எதிர்வரும் 20 ஆம் திகதி இலங்கைக்கு நாடுகடத்தப்படவுள்ளதாக செய்திகள் வெளியாகியுள்ளன.

தொடர்ந்தும் டுபாயில் தங்கியிருக்க அவர் அந்நாட்டு நீதிமன்றில் தாக்கல் செய்த மனு எதிர்வரும் 18 ஆம் திகதி விசாரணைக்கு எடுத்துக் கொள்ளப்படவுள்ள நிலையில் பெரும்பாலும் அவருக்கு டுபாயில் தங்கியிருக்க அனுமதி வழங்கப்படமாட்டாதென அங்கு சென்ற வெளிவிவகார அமைச்சர் திலக் மாரப்பனவிடம் அந்நாட்டு அரசு தெரிவித்துள்ளதாகவும் தகவல்கள் வெளியாகியுள்ளன. மாகந்துரே மதூஷை நாடு கடத்தும் போது டுபாயின் விசேட பொலிஸ் குழுவொன்று அவரை அழைத்து வந்து இலங்கை விமான நிலையத்தில் இலங்கை பாதுகாப்பு படையிடம் ஒப்படைக்குமெனவும் தெரிவிக்கப்பட்டுள்ளது. (இ-7)

மகிந்த அணியின் மாயாஜாலம் அடுத்த ஜனாதிபதித் தேர்தலை செல்லுபடியற்றதாக்கி விடும்

அமைச்சர் சம்பிக்க சுட்டிக்காட்டு

(கண்டி)

பொதுஜன பெரமுனவினர் மாயாஜாலம், அடுத்த ஜனாதிபதித் தேர்தலையும் செல்லுபடியற்றதாக்கிவிடுமென அமைச்சர் சம்பிக்க ரணவக்க தெரிவித்தார்.

கண்டியில் நேற்று முன்தினம் சனிக்கிழமை இடம்பெற்ற நிகழ்வொன்றின்போதே அவர் மேற்கண்டவாறு தெரிவித்தார்.

"அரசாங்கம் என்ற ரீதியில் நாம் செய்த வேலைத்திட்டங்களை வெளியில் தெரியப்படுத்தாமையே பெரிய பிரச்சினையாக இருந்து வருகிறது. இந்த செயற்பாட்டை நாம் இனிமேல் மேற்கொள்ளவுள்ளோம். அத்தோடு, அடுத்ததாக தேர்தல்களுக்கும் நாம் முகம் கொடுக்கவுள்ளோம்.

எம்மைப்பொறுத்தவரை அடுத்து வரும் தேர்தலில் நிச்சயமாக சவால்கள் இல்லாமலேயே வெற்றி பெற முடியும். சிலர் இன்று பொது ஜன பெரமுனவுக்கு அஞ்சிக் கொண்டிருக்கிறார்கள்.

நிச்சயமாக இந்த முறைத் தேர்தலில் 65 இலட்சம் வாக்குகளை பெறுபவரே வெற்றிபெறுவார். நாம், சரியான நபரைக் களமிறக்கினால் நாம் அடுத்த ஜனாதிபதித் தேர்தலில் நிச்சயமாக வெற்றி பெறுவோம்.

இதில் எந்தவொரு சந்தேகமும் இல்லை. ஊடகங்கள் அன்றி, சமூக ஊடகங்கள் தான் இன்று சக்தி வாய்ந்தவையாக காணப்படுகின்றன.

இதனால்தான், ஒக்டோபர் சூழ்ச்சியையும் எம்மால் வெற்றிகொள்ள முடியுமாக இருந்தது. அதேபோல், ஜனாதிபதித் தேர்தலிலும் வெற்றிபெற்றால், நாம் உடனடியாகப் பொதுத் தேர்தல் ஒன்றுக்குச் செல்வோம்" எனத் தெரிவித்தார். (இ-7)

நாமல் எம்.பிக்கு திருமணம்

(கொழும்பு)

நாடாளுமன்ற உறுப்பினர் நாமல் ராஜபக்ஷ திருமண பந்தத்தில் இணையவுள்ளதாக தகவல்கள் வெளியாகி உள்ளன. முன்னாள் ஜனாதிபதி மகிந்த ராஜபக்ஷவின் கடைசி மகனான ரோஹித ராஜபக்ஷ கடந்த வருடம் திருமண பந்தத்தில் இணைந்திருந்தார்.

இந்நிலையில் நாமல் ராஜபக்ஷவுக்கு திருமணம் செய்து வைக்கும் நடவடிக்கையில் மகிந்த குடும்பம் ஈடுபட்டுள்ளது. கம்பஹா பிரதேசத்தின் பிரபல வர்த்தகரின் மகளை நாமல் ராஜபக்ஷ திருமணம் செய்து கொள்ளவுள்ளதாக தெரிவிக்கப்படுகிறது.

திருமணத்தின் ஆரம்ப நிகழ்வு ராஜபக்ஷர்களின் சொந்த கிராமான மெதமுலனையில்நடைபெறவுள்ளது. கொழும்பில் தனி நிகழ்வாக நடத்துவதற்கு ஆயத்தங்கள் மேற்கொள்ளப்பட்டு வருகின்றன. நாமல் ராஜபக்ஷவுக்கு நாளை மறுதினம் 10ஆம் திகதியுடன் 33 வயது பூர்த்தியடையவுள்ளமை குறிப்பிடத்தக்கது. (இ-7)

குறை'களை' பதிகம் 37

கொக்குவில் இந்து அருகில் அதளபாதாள சாக்கடை கவனிப்பார் இல்லையோ

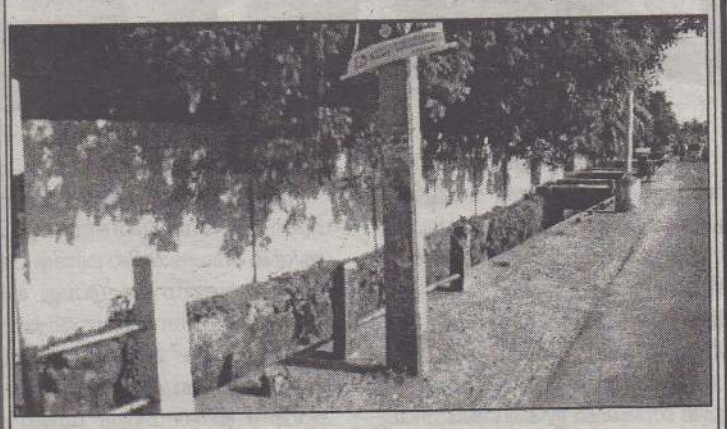

காங்கேசன்துறை வீதியிலே
அடியவர்க்கு அருள் அள்ளித்தரும்-கொக்குவில்
மஞ்சவனப்பதி கந்தன் முன்னிலையில்

புதுக்கோயில் எனும்
கிருபாகர சுப்பிரமணியன்
வள்ளி தெய்வயானையுடன்
ஓடிவலம் வரும் பாதையிலே

கொக்குவில் இந்து அன்னையின்
சின்னச் சிட்டுக்களெல்லாம்
சிறகடித்துப் பறந்துவந்து
பேருந்துக்காய் காத்திருக்கும் ஓரத்தில்
அதளபாதாள சாக்கடை- இன்னும்
யார் கண்ணிலும் படாததேனோ?

சாக்கடை நீரோடும் வாய்க்கால்
சிறுவர் உயிரை எடுக்கும் படுகுழியாய்
மாறிவிட முன்னரே அதை சீர் செய்து
சின்னஞ் சிட்டுக்கள் ஆடிப்பாடி இன்பங்களித்திடும்
இடமாய் மாறிட
வாய்க்கால் ஓரத்தில் கம்பங்கள் நட்டு
பாதுகாப்பைப் பலப்படுத்துவது யார்?

நாம் அறிந்த அளவில் இது
நல்லூர் பிரதேச சபைக்குச் சொந்தமாம்

கௌரவ தவிசாளரே!
உமைத் தயவுடன் வேண்டுகிறோம்
பள்ளி மாணவரை படுகுழியில் தள்ளிய
பாவம் உமக்கு வேண்டாம்
ஓடி வந்து பார்வையிட்டு உடனடியாய் நிதி ஒதுக்கி
சீர்செய்வீர் சிறப்புடனே-இது நடந்தால்
மஞ்சவனப் பதியானும் சிவ சுப்பிரமணியனும்
அருள் தருவான் உமக்கு

அண்ணலே!
ஓடி வருக ஒருமுறை பார்க்க
பாடசாலை லீவு முடியுமுன்னே
கம்பங்கள் நட்டு கடமை முடிப்பீர்
மாணவர் உயிர் காப்பீர்

மாவை.நா.கஜேந்திரன்

அன்பு வாசகர்களே!

இப்பகுதியில் வெளிவரும் குறை 'களை' பதிகத்திற்கு நீங்களும் உங்கள் பகுதிகளில் உள்ள குறைகளை பதிகமாக எழுதி ஆசிரியர், குறை 'களை' பதிகம், வலம்புரி, இல. 03,2 ஆம் ஒழுங்கை, பிறவுண் வீதி, யாழ்ப்பாணம் எனும் முகவரிக்கு அனுப்பி வைக்கலாம். (ஆ-ர்)

Digitized by Noolaham Foundation.
noolaham.org | aavanaham.org

எம் தலைவன் பிரபாகரன் வழியில் தான் பயணிக்கின்றோம்; சீமான் நம்பிக்கை

(சென்னை)

தமிழர்களின் தார்மீக உரிமைகளுக்காக ஓயாது களத்தில் நிற்கும் நாம் தமிழர் கட்சியும் எதிர்வரும் காலங்களில் தவிர்க்க இயலாத சக்தியாய் மாறும். இன்றைக்கு எந்த மக்களால் தேர்தல் களத்தில் தோற்கடிக்கப்படுகிறோமோ அவர்களே ஒரு நாள் எங்களை தூக்கி கொண்டாடுவார்கள் என நாம் தமிழர் கட்சியின் தலைமை ஒருங்கிணைப்பாளர் சீமான் தெரிவித்துள்ளார்.

எதிர்வரும் நாடாளுமன்ற தேர்தலுக்காக புதுவை உள்ளிட்ட நாற்பது மக்களவை தொகுதிகளிலும் தனித்து களம் கண்டுள்ளது நாம் தமிழர் கட்சி. தேர்தல் நெருங்க நெருங்க அரசியல் கட்சி தலைவர்களின் பிரசாரத்தால் தேர்தல் களம் அனல் தகித்துக்கொண்டிருக்க, தமது கட்சியின் வேட்பாளர்களை ஆதரித்து தீவிர பிரசாரம் மேற்கொண்டுவருகிறார் சீமான்.

நாங்கள் எந்தளவுக்கு பிரசாரம் மேற்கொண்டாலும் தேர்தல் சமயங்களில் வாக்கு பிற கட்சிகள் பணம் கொடுப்பது கடுமையான மனச்சோர்வினை உண்டாக்கும். ஆனால், அதையெல்லாம் கடந்து எத்தனை ஆயிரம் கிலோமீற்றர் பயணம் என்றாலும் ஒரு காலடித் தடத்தில்தான் தொடங்கியாக வேண்டும் என்ற எம் தலைவர் பிரபாகரன் வழியில் பயணிக்கிறோம்.

நாம் தமிழர் கட்சியும் எதிர்வரும் காலங்களில் தவிர்க்க இயலாத சக்தியாய் மாறும். இன்றைக்கு எந்த மக்களால் தேர்தல் களத்தில் தோற்கடிக்கப்படுகிறோமோ அவர்களே ஒருநாள் எங்களை தூக்கி கொண்டாடுவார்கள் என மேலும் தெரிவித்துள்ளார். (7)

சித்திரவதைக்கு எதிரான ஐ.நா. உபகுழுவின் வவுனியா சிறைச்சாலைக்கு நேற்று விஜயம்

(குருமன்காடு)

சித்திரவதைக்கு எதிரான ஐ.நா. உபகுழுவின் பிரதிநிதிகள் வவுனியா சிறைச்சாலைக்கு நேற்று விஜயமொன்றை மேற்கொண்டனர்.

வவுனியா சிறைச்சாலைக்குச் சென்ற ஐ.நா. அதிகாரிகள் சுமார் ஒரு மணிநேரம் சிறைச்சாலையில் உள்ள கைதிகளுடன் கலந்துரையாடியுள்ளனர்.

இந்நிலையில் இந்த விஜயம் தொடர்பாக ஐ.நா. அதிகாரிகளிடம் ஊடகவியலாளர்கள் கேள்வியெழுப்பியபோதும் எவ்வித கருத்துக்களையும் கூற மறுத்து விட்டார்கள்.

சித்திரவதைக்கு எதிரான ஐ.நா. உபகுழுவின் பிரதிநிதிகள் கடந்த சனிக்கிழமை இலங்கை மனித உரிமைகள் ஆணைக்குழுவை சந்தித்து கலந்துரையாடியிருந்தமை குறிப்பிடத்தக்கது. (7-250)

20ம் திகதிக்குள் மீண்டும் ஒருமுறை தாக்குதல் நடத்த இந்தியா திட்டம்

பாக்.அமைச்சர் அச்சம்

(இஸ்லாமாபாத்)

பாலகோட் பகுதியில் நடத்தியது போல் இன்னொரு சாகசத்தை நடத்த முயற்சிக்கும் இந்திய அரசு 20 ஆம் திகதிக்குள் மீண்டும் ஒருமுறை தாக்குதல் நடத்த திட்டமிட்டுள்ளதாக பாகிஸ்தான் அமைச்சர் குறிப்பிட்டுள்ளார்.

காஷ்மீர் மாநிலத்தில் உள்ள எல்லைப்பகுதியை கடந்து பாகிஸ்தான் ஆக்கிரமிப்பில் உள்ள காஷ்மீருக்குட்பட்ட பாலகோட் பகுதிக்குள் கடந்த 26-2-2019 அன்று ஊடுருவிய இந்திய விமானப்படைகள் அதிரடியாக நடத்திய தாக்குதலில் சுமார் 300 பயங்கரவாதிகள் கொல்லப்பட்டதாக அறிவிக்கப்பட்டது.

இந்நிலையில், இதேபோல் இன்னொரு தாக்குதலை நடத்த இந்தியா திட்டமிட்டு வருவதாகவும், எங்களுக்கு கிடைத்துள்ள உளவுத்தகவல்களின்படி வரும் 16 முதல் 20 ஆம் திகதிக்குள் இந்த தாக்குதல் நடைபெறலாம் என்றும் பாகிஸ்தான் வெளியுறவுத்துறை அமைச்சர் ஷா மெஹ்மூத் குரேஷி தெரிவித்துள்ளார். (7)

பயனாளிகளுக்கு வீட்டுத்திட்டம்

(கண்டாவளை)

கிளிநொச்சி கண்டாவளைப் பிரதேசத்தில் தெரிவு செய்யப்பட்ட 129 பயனாளிகளுக்கு தலா பத்து இலட்சம் பெறுமதியான வீட்டுத் திட்டங்கள் வழங்கப்பட்டுள்ளன.

கிளிநொச்சி கண்டாவளைப் பிரதேசத்தில் மீள்குடியேறி இது வரை வீட்டுத்திடங்களைப் பெற்றுக்கொள்ளாத குடும்பங்களுக்கான வீட்டுத்திட்டங்கள் கட்டம் கட்டமாக தற்போது வழங்கப்பட்டு வருகின்றன.

அந்த வகையில் மீள்குடியேற்ற அமைச்சின் ஊடாக இந்தியாவிலிருந்து மீளத்தாயகம் திரும்பிய நான்கு குடும்பங்கள் உட்பட முன்னுரிமை அடிப்படையில் தெரிவு செய்யப்பட்ட 129 குடும்பங்களுக்கு தலா பத்து இலட்சம் பெறுமதியான வீட்டுத்திட்டங்கள் வழங்கப்பட்டுள்ளன. (7-315)

மரக்கறிகளின் விலைகள் 60 வீதத்தினால் குறைவு

(தம்புள்ள)

யாழ்ப்பாணத்தில் இருந்து தம்புள்ள பொருளாதார மத்திய நிலையத்திற்கு அதிகளவிலான மரக்கறி வகைகள் கிடைப்பதனால், கடந்த வாரத்துடன் ஒப்பிடுகையில் மரக்கறிகளின் விலைகள் 60 வீதத்தினால் குறைவடைந்துள்ளது. தம்புள்ள பொருளாதார மத்திய நிலையத்தின் முகாமைத்துவ பிரிவு இதனை தெரிவித்துள்ளது.

கறிமிளகாய், கத்தரிக்காய், பீற்றூட், பூசணிக்காய் மற்றும் வெங்காயம் ஆகியவற்றின் விலைகள் பாரிய அளவில் குறைவடைந்துள்ளன. (இ-7)

நாயாறு, நீராவியடி ஏற்றத்தில் பிள்ளையாரைத் தவிர வேற்று மத அடையாளங்கள் எதுவும் இருக்கவில்லை

விசாரணை அறிக்கையில் ரவிகரன் திட்டவட்டம்

(முல்லைத்தீவு)

முல்லைத்தீவு - நாயாறு நீராவியடி ஏற்றத்தில், கடந்த காலங்களில் பிள்ளையார் ஆலயம் மாத்திரம்தான் இருந்ததெனவும், வேறு எந்தவித மத அடையாளங்களும் இருக்கவில்லை என முன்னாள் வடமாகாணசபை உறுப்பினர் துரைராசா ரவிகரன் பொலிஸாரின் விசாரணையில் திட்டவட்டமாக தெரிவித்துள்ளதை ஊடகங்களிடம் வெளிப்படுத்தியுள்ளார்.

நீராவியடிப் பிள்ளையார் ஆலய வளாகத்தில் அடிக்கல் நாட்டுவதற்காக அத்திபாரம் வெட்டியதாக, நாயாற்றில் அத்து மீறி தங்கியிருக்கும் பௌத்த பிக்கு, பொலிஸாரிடம் முறைப்பாடொன்றைச் செய்திருந்தார்.

அதற்கமைய முன்னாள் வடமாகாணசபை உறுப்பினர் ரவிகரனை விசாரணை செய்வதற்காக பொலிஸ் நிலையம் வருமாறு, முல்லைத்தீவு பொலிஸார் நேற்றைய தினம் அழைத்திருந்தனர்.

குறித்த பொலிஸாரின் அழைப்பாணையை ஏற்று ரவிகரன் நேற்றுக் காலை 9.00 மணிக்கு முல்லைத்தீவு பொலிஸ் நிலையம் சென்றிருந்தார். அந்த வகையில் சுமார் ஒரு மணி நேரம் விசாரணைகள் இடம் பெற்றன.

விசாரணைகளின் பின்னர் ஊடகங்களுக்கு கருத்துத் தெரிவிக்கும்போதே ரவிகரன் மேற்கண்டவாறு தெரிவித்துள்ளார்.

இது தொடர்பில் அவர் மேலும் கருத்துத் தெரிவிக்கையில்,

கடந்த ஜனவரி மாதம் 14ஆம் திகதி செம்மலை கிழக்கு கிராம உத்தியோகத்தர் பிரிவில் அமைந்துள்ள, நாயாறு நீராவியடி ஏற்றத்திலுள்ள பிள்ளையார் ஆலயத்தில் விசேட வழிபாடுகளில் அப்பகுதி தமிழ் மக்கள் ஈடுபட்டிருந்தனர். அந்த வழிபாடுகளில் நானும் கலந்திருந்தேன்.

வழிபாடுகளைத் தொடர்ந்து குறித்த ஆலயத்திற்கான அடிக்கல் நாட்டும் நிகழ்வொன்றும் இடம்பெற்றது.

அந்த ஆலய வளாகத்தில் அடிக்கல் நாட்டியது தொடர்பில், நாயாற்றில் தங்கியுள்ள பௌத்த பிக்கு பொலிஸாரிடம் மேற்கொண்ட முறைப்பாடு தொடர்பில் விசாரிக்க என்னை அழைத்திருந்தார்கள்.

மேலும் விசாரணைகளின் போது, என்னை மக்கள் பிரதிநிதி என்ற வகையில் ஆலய நிர்வாகத்தினர் அழைப்புக்கேற்ப நான் அவ்விடம் சென்று விடயத்தினைத் தெரிவித்திருந்தேன்.

அத்துடன் அந்த நீராவியடி ஏற்றப் பகுதியில், பல ஆண்டுகள் தொன்மைவாய்ந்த பிள்ளையார் ஆலயம்தான் அங்கு இருந்ததென்ற விடயத்தினையும் தெரியப்படுத்தினேன்.

குறிப்பாக பௌத்த மத அடையாளங்களோ அல்லது சைவம் தவிர்ந்த வேறு எந்த மத அடையாளங்களோ அவ்விடத்தில் இருக்கவில்லை என்பதையும் தெரிவித்தேன்.

எனவே அவ்விடத்தில் பௌத்த மத அடையாளங்கள் இருந்ததாக கூறப்படும் தகவலை ஏற்றுக் கொள்ள முடியாது என்பதையும் தெளிவுபடுத்தியிருந்தேன், என மேலும் தெரிவித்துள்ளார். (7)

விவசாயிகளுக்கு நீர்ப்பம்பிகள் வழங்கல்

(கண்டாவளை)

கிளிநொச்சி மாவட்டத்தில் சூரிய சக்தியைப் பயன்படுத்தி விவசாய செய்கைகளை மேற்கொள்ளும் வகையில் 14 விவசாயிகளுக்கு ஐம்பது வீத மானிய அடிப்படையில் சூரிய சக்தி மூலம் மின்சாரம் இயங்கும் நீர் பம்பிகள் மற்றும் உபகரணங்கள் வழங்கப்பட்டுள்ளன.

கிளிநொச்சி மாவட்டத்தில் எரிபொருள் மற்றும் மின்சாரத்திற்குப்பதிலாக சூரியசக்தியைப் பயன்படுத்தி இயங்கும் நீர்ப்பம்பிகள் மூலம் விவசாயத்தை மேற்கொள்ளும் வகையில் மாவட்டத்தில் தெரிவு செய்யப்பட்ட 14 விவசாயிகளுக்கு இந்த சூரிய சக்தியில்இயங்கும் நீர்ப்பம்பிகள் மற்றும் அதற்கான உபகரணங்கள் என்பன ஐம்பது வீத மானியத்தில் வழங்கப்பட்டுள்ளன.

வரட்சியானகாலப்பகுதியில் சூரிய சக்தி மூலம் மின்சாரம் பெறப்பட்டு நீர் பம்பிகளை இயக்கி நீர் இறைக்கும் நடவடிக்கை வெற்றிகரமாக முன்னெடுக்கப்பட்டு வருகின்றது.

மாவட்ட விவசாயத் திணைக்களத்தினால் தெரிவு செய்யப்பட்ட விவசாயிகள் சூரிய சக்தியை பயன்படுத்துவதால் எரிபொருள் மற்றும் மின்சாரக் கட்டணம் குறைவடைந்துள்ளதாக விவசாயிகள் கூறுகின்றனர். முதற் கட்டமாக 14 பேருக்கு இந்தத் திட்டம் வழங்கப்பட்டதாகவும் இதனை விஸ்தரிக்கவுள்ளதாகவும் மாவட்ட பிரதி விவசாய பணிப்பாளர் தெரிவித்துள்ளார். (7-315)

மன்னாரில் இளைஞர் திறன் வெளிக்கொணரும் நிகழ்வு

(மன்னார்)

வீ லங்கா அமைப்பின் ஏற்பாட்டில் மன்னார் மாவட்டத்தில் உள்ள இளைஞர்- யுவதிகளை உள்ளடக்கி சமூக ரீதியில் பொறுப்பு வாய்ந்த இளையோர் சமூகத்தை உருவாக்கி சமூக வலைத்தளங்கள் மற்றும் சமூக ஊடகங்களை சரியான முறையில் பயன்படுத்துவதற்கான வழிகாட்டலை வழங்கும் முகமாக பல்வேறு பட்ட சமூக,கலாசார உணவு சுத்தம் சார்ந்த புதிர்களை உள்ளடக்கிய விளையாட்டு மற்றும் ஒன்றுகூடல் நிகழ்வு நேற்று முன்தினம் மாலை 2 மணியளவில் மன்னார் பொது விளையாட்டு அரங்கில் MANNAR ITP முகாமையாளர் கமல் மற்றும் தேசிய இளைஞர் சேவை மன்றத்தின் மன்னார் மாவட்ட தேசிய பிரதிநிதி ஜோசப் நயன் தலைமையில் இடம் பெற்றது. (7-285)

Digitized by Noolaham Foundation.
noolaham.org | aavanaham.org

புருசோத்தமன் எழுதும் கம்பவாரிதிக்கு ஓர் அன்பு மடல்

அன்புக்குரிய கம்பவாரிதி அவர்களே! மகிந்த ராஜபக்ஷவை பிரதமராக நியமித்த ஜனாதிபதி மைத்திரி தனது நியமனத்திற்கு பாராளுமன்றத்தில் அங்கீகாரம் கிடைக்காதெனும் போது பாராளுமன்றத்தைக் கலைப்புச் செய்தார்.

இவ்வாறு பாராளுமன்றத்தைக் கலைப்புச் செய்தது பாராளுமன்றத்தில் கோபம் கொண்டல்ல. மாறாக பொதுத் தேர்தலை நடத்தினால், அதில் மகிந்த ராஜபக்ஷ தரப்பு நிச்சயம் வெற்றிபெறும். எனவே தான் நியமித்தது போல மகிந்த ராஜபக்ஷ பிரதமராகி விடுவார் என்பதுதான்.

எனினும் பாராளுமன்றக் கலைப்பை இரத்துச் செய்வித்தமை தமக்குப் பெருமை என தமிழரசுக் கட்சித் தலைமை நினைக்கிறது. உண்மையில் தமிழினத்திற்குச் சாதகமாகவும் பெருமையாகவும் இருந்திருக்கக் கூடியது ஜனாதிபதி மைத்திரியையும் பிரதமர் ரணிலையும் ஒற்றுமையாக வழி நடத்திச் செல்வதாகும்.

ஜனாதிபதியையும் பிரதமரையும் ஒற்றுமைப்படுத்தி அதன் மூலம் அரசியலமைப்பை நிறைவேற்றுவதே தமிழரசுக் கட்சியின் இலக்காக இருந்திருக்க வேண்டும்.

ஆனால் ஜனாதிபதி மைத்திரியை ஓரங்கட்டி, பிரதமர் ரணிலுடன் உறவைப் பேணிக் கொண்ட தமிழரசுக் கட்சி இரு தலைவர்களையும் ஒற்றுமைப் படுத்தக்கூடிய தகுதியை இழந்திருந்தது என்பதே உண்மை.

மதிப்புக்குரிய கம்பவாரிதி அவர்களே! 2018 ஆம் ஆண்டின் இறுதிப் பகுதியில் பாராளுமன்றக் கலைப்பை இரத்துச் செய்ய வைத்தோம் என்றும் அதன்மூலம் பிரதமர் ரணில் விக்கிரமசிங்கவின் அரசு இயங்க உதவினோம் என்றும் நாம் மார்தட்டலாம். ஆனால் இது ஒரு தற்காலிகமான வெற்றி என்பதே யதார்த்தம்.

ஆகக்கூடியது இன்னும் இரண்டு வருடங்களில் பொதுத் தேர்தல் நடக்கப் போகின்றது. அந்தப் பொதுத்தேர்தலில் ரணில் விக்கிரமசிங்கவின் கட்சி மீண்டும் வெற்றி பெறும் என்றால், பாராளுமன்றக் கலைப்பை இரத்துச் செய்தமை அர்த்தமுடையதா கும்.

மாறாக அடுத்த பொதுத் தேர்தலில் மகிந்த ராஜபக்ஷ தரப்பு வெற்றி பெற்றால் நிலைமை என்னவாகும் என்பதை ஒரு கண மேனும் சிந்தித்துப் பார்ப்பது அரசியல் வியூகத்திற்கு மிகவும் அவசியமானது.

ஆக, பிரதமர் ரணிலுடன் மட்டும் சேர்ந்து அவருடன் மட்டும் நிற்காமல் ஜனாதிபதி மைத்திரியுடனும் தமிழரசுக் கட்சி அதேமாதிரியாக உறவு நிலையைப் பேணியிருந்தால் பாராளுமன்றக் கலைப்பு என்ற இக்கட்டான சூழ்நிலை ஏற்பட்டிருக்காதென்பதுடன் அடுத்த தேர்தலிலும் ஜனாதிபதி மைத்திரி, பிரதமர் ரணில் என்ற தேசிய அரசு அமோக வெற்றி பெற்றிருக்கும்.

இந்த வெற்றி முன்னாள் ஜனாதிபதி மகிந்த ராஜபக்ஷ தரப்புக்கான அரசியல் எதிர்காலத்தைச் சூனியமாக்கியிருக்கும். என்ன செய்வது, தங்கள் சொந்த நலனுக்கே முன்னுரிமை என்று தமிழரசுக் கட்சி நினைத்தபோது பிரதமர் ரணிலுடன் மட்டும் உறவைப் பேணுவது என்ற நிலைமைக்குத் தமிழரசுக் கட்சி ஆளாகியது என்பதுதான் நிறுதிட்டமான உண்மை.

ஆக, அடுத்த பொதுத் தேர்தலில் மகிந்த ராஜபக்ஷ தரப்பு வெற்றி பெற்றால் தமிழ் மக்களின் எதிர்காலம் எப்படியாக இருக்கும் என்பது பற்றியெல்லாம் சிந்திக்காமல் ஜனாதிபதி மைத்திரியை ஓரங்கட்டி ரணிலுடன் உறவைப் பேணுகின்ற தமிழரசுக் கட்சியின் அரசியல் இராஜதந்திரம் தமிழ் மக்களுக்கு மிகப் பாதகமான நிலைமையை ஏற்படுத்தப் போகிறது என்பதே உண்மை.

அன்புக்குரிய கம்பவாரிதி அவர்களே! தமிழ்மக்கள் நிதானமாகச் சிந்திக்க வேண்டிய கட்டத்தில் உள்ளனர். இக்கடிதத்தைத் தங்களுக்கு எழுதிக் கொண்டிருக்கும் போதே தமிழரசுக்கட்சி ஜனாதிபதியுடனும் பிரதமருடனும் எப்படி நடந்து கொண்டது என்பதை நீங்கள் நிச்சயம் அவதானித்திருப்பீர்கள்.

வடக்குக் கிழக்கிற்கான ஜனாதிபதி அபிவிருத்தி செயலணிக் கூட்டம் நடைபெற்ற போது ஜனாதிபதி மைத்திரியுடன் கடும் கோபவயப்பட்டு தமிழரசுக் கட்சி உறுப்பினர்கள் வாதிட்டனர்.

நல்லது இராணுவம் கையகப்படுத்தியுள்ள நிலப்பரப்புத் தொடர்பில் தவறான தகவல்களைப் படையினர் கூறிய போது அவற்றை பகிரங்கமாகச் சுட்டிக்காட்டுவது வரவேற்கத்தக்கது.

இருந்தும் ஜனாதிபதியுடன் முரண்பட்ட அதே தமிழரசுக்கட்சி கலப்பு நீதிமன்றத்தை ஏற்கமுடியாது என்று கூறிய பிரதமர் ரணில் விக்கிரமசிங்கவின் அரசு முன்வைத்த வரவு- செலவுத் திட்டத்தை ஆதரித்து வாக்களிக்கிறது எனும் போது அதன் உள்ளார்ந்தம் என்ன என்பதை நாம் கூறி நீங்கள் யாரும் தெரிந்து கொள்ள வேண்டிய தேவை இராது.

ஆம், ஐ.நா. மனிதவுரிமை மகள் பேரவையின் கூட்டத் தொடரில் பிரதமர் ரணில் விக்கிரமசிங்க அரசின் வெளிவிவகார அமைச்சாரக இருக்கின்ற திலக் மாரப்பன கலப்பு நீதிமன்றை ஏற்கமாட்டோம் என்று கூறியிருந்தார்.

அதேநேரம் கலப்பு நீதி மன்றத்தை நிராகரித்த அரசை தமிழரசுக்கட்சி ஆதரிப்பதுடன் பாதீட்டிற்கு ஆதரவாக வாக்களிக்கிறது எனில், தமிழரசுக் கட்சியின் அரசியல் யாருக்கானதென்பதை இப்போதேனும் நீங்கள் ஏற்றுக்கொள்வீர்கள் என நம்புகிறோம்.

(வளரும்)

Digitized by Noolaham Foundation
noolaham.org | aavanaham.org

பாரதம்

ஏழு தமிழர்களின் விடுதலை குறித்து நீதிமன்றமே தீர்மானிக்க வேண்டும்

சிதம்பரம் கூறுகிறார்

ராஜீவ் காந்தி கொலை வழக்கில், சிறைச்சாலையில் இருக்கும் 7 பேரின் விடுதலை குறித்து நீதிமன்றமே தீர்மானிக்க வேண்டும் என முன்னாள் மத்திய நிதியமைச்சர் பா.சிதம்பரம் தெரிவித்தார்.

காங்கிரஸ் கட்சியின் தேர்தல் விஞ்ஞாபனத்தை தமிழில் மொழி பெயர்த்து வெளியிடும் நிகழ்வு. நேற்று முன்தினம் சனிக்கிழமை மதுரையில் இடம்பெற்றது.

இந்த நிகழ்வில் கலந்துகொண்டிருந்தபோதே அவர் மேற்கண்டவாறு குறிப்பிட்டார்.

அத்துடன், இந்த குற்றத்தைச் செய்தவர்கள் மன்னிக்கப்பட்டுவிட்டார்கள் என ராஜீவ் காந்தி குடும்பத்தினர் ஏற்கனவே அறிவித்துவிட்டார்கள். ஆனால் அவர்களை விடுவிப்பதா? இல்லையா? என்பதை நீதிமன்றமே தீர்மானிக்க வேண்டும் என்று தெரிவித்தார்.

மேலும், நீதிமன்றத்தின் தீர்ப்பை தாங்கள் ஏற்றுக்கொள்வோம் என்று அவர்கள் தெளிவாகச் சொல்லிவிட்டார்கள் என மேலும் குறிப்பிட்டார். (7)

கண்ணாடி வீட்டுக்குள் இருந்துகொண்டு அடுத்தவர்கள் மீது கல்லெறிந்தால் என்னாகும்?

மோடியின் காங்.மீதான விமர்சனத்துக்கு நவ்ஜோத் பதிலடி

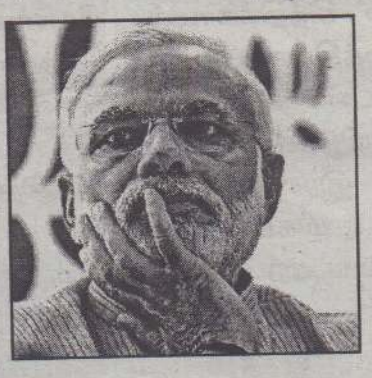

காங்கிரஸ் கட்சியின் பிரதான பிரசாரகரும், பா.ஜ.கவிலிருந்து வெளியேறி பிரதமர் மோடி மீது கடும் விமர்சனங்களை வைத்து வருபவருமான நவ்ஜோத் சிங் சித்து, தி இந்து (ஆங்கிலம்) நாளிதழுக்கு பேட்டி அளித்தார். அதில் நாட்டில் தற்போது மோடியின் எதேச்சதிகாரம் நடந்து வருகிறது. பா.ஜ.க. தேர்தலில் வெற்றி பெற இராணுவத்தையும் விட்டு வைக்கவில்லை. மோடி ஆட்சி தோல்வியடைந்த ஆட்சி என்று கடும் விமர்சனங்களை முன் வைத்தார்.

நாங்கள் அரசியல் சாசனச் சட்டத்தைக் காக்க போராடி வருகிறோம். இந்திய ஜனநாயகத்தைக் காக்கப் போராடி வருகிறோம். மக்களாட்சி என்பது மக்களுக்காக மக்களால் நடத்தப்படும் ஆட்சி, ஆனால் இங்கு மத்தியில் பெரிய கார்ப்பரேட்களின் ஆட்சி தான் நடக்கிறது.

நாட்டில் ஜனநாயகம் தழைக்க காங்கிரஸ் கட்சிதான் ஒரே வழி. சி.பி.ஐ., ஆர்.பி.ஐ., நீதித் துறை ஆகியவற்றை காக்க வேண்டும். பா.ஜ.க. இவற்றை சீரழித்து விட்டது. இன்று யாராவது கேள்வி கேட்டால் அவர்கள் தேச விரோதிகள் முத்திரை குத்தப்படுகிறது. தற்போது ஜனநாயகம் என்ற பெயரில் சர்வாதிகாரம் நடந்து கொண்டிருக்கிறது.

காங்கிரஸ் ஆட்சிக்கு வந்தவுடன் குறைந்தபட்ச வருவாய் திட்டம் வறுமையை ஒழிப்பதில் முக்கியப் பங்கு வகிக்கும். ஏழைகளுக்கு உணவு, இளையோருக்கு வேலை வாய்ப்பு என்பதுதான் எங்கள் கவனம்.

பா.ஜ.கவின் 5 ஆண்டுகால ஆட்சி ஒரு பேரழிவு. வாக்குறுதிகளை நிறைவேற்றாமல் பா.ஜ.க. இன்று அம்பலப்பட்டு நிற்கிறது. பணமதிப்பு நீக்கம் மற்றும் ஜி.எஸ்.டி. வரலாற்று முடிவுகள் என்று விளம்பரப்படுத்திக் கொண்ட பா.ஜ.க. இன்று ஏன் அதன் தலைவர்கள் அதை வைத்து வாக்குக் கேட்பதில்லை. கடந்த 45 ஆண்டுகளில் இல்லாத அளவுக்கு வேலையின்மை தலைவிரித்தாடுகிறது. என்.எஸ்.எஸ்.ஓ. தான் இதைக் கூறுகிறது, ஆனால் இதை பா.ஜ.க. மறைக்கிறது.

வளர்ச்சி வளர்ச்சி என்று வந்தார் மோடி, யார் இன்று வளர்ந்துள்ளார்கள்? பெரிய கார்ப்பரேட்கள்தான். விவசாயிகள், ஏழைகள் விரக்தியில் உள்ளனர். 'கண்ணாடி வீட்டுக்குள் இருந்து கொண்டு அடுத்தவர்கள் மேல் கல்லெறிந்தால் என்னாகும்?'

காங்கிரஸ் ஆட்சியிலிருந்தால் ஊழல், கறுப்புப் பணம், பயங்கரவாதம் அதிகரிப்பதாக பாஜக கூறினால் அது கண்ணாடி வீட்டுக்குள் இருந்து கொண்டு அடுத்தவர்கள் மேல் கல்லெறிவது போல்தான்.

2014 இல் மோடியின் மிகப் பெரிய வாக்கு வங்கி கறுப்புப் பணத்தை அயல்நாட்டிலிருந்து பெயர்த்து எடுத்து வந்து ஒவ்வொரு குடிமகன் கணக்கிலும் ரூ.15 இலட்சம் போடுகிறேன் என்றார். இன்று நாட்டு மக்களுக்கு பாஜக தெரிவிக்க வேண்டும் எவ்வளவு கறுப்புப்பணம் நாட்டுக்குள் திரும்பி வந்தது என்பதை.

பயங்கரவாதம் பற்றி இவர்கள் பேசக்கூடாது. 2014-18 இல் அதிகரித்துள்ளது. ஜம்மு காஷ்மீரில் மட்டும் 1708 பயங்கரவாத சம்பவங்கள் நடந்துள்ளன. உள்நாட்டு பாதுகாப்பில் இந்த அரசு முழு தோல்வியடைந்துள்ளது. புல்வாமா தாக்குதல் குறித்த கேள்விக்கு இந்த அரசு ஏன் பதிலளிப்பதில்லை. 250 கிலோ ஆர்டிஎக்ஸ் எங்கிருந்து வந்தது? இராணுவ வீரர்கள் வாகனம் நகர்ந்து கொண்டிருந்த போது குண்டு கண்டுபிடிப்பாளர்கள் எங்கிருந்தனர்? அங்கு நீங்கள் என்ன தடுக்கிறீர்களா அல்லது தயார்படுத்திக் கொண்டிருந்தீர்களா? அல்லது எப்போதும் போல் புலம்பலா, முடிந்த பிறகு சரி செய்வீர்களா?

ஊழல் பற்றி கூற வேண்டுமெனில்... ரஃபேல் ஊழல் இல்லை என்றால் வேறு எது ஊழல்? காங்கிரஸ் ஆட்சியிலிருந்திருந்தால் 126 ரஃபேல் ஜெட்கள் வந்திருக்கும். ஒப்பந்தப் பேச்சுவார்த்தைகளில் பிரதமர் தலையீடு இருந்ததால்தான் அனில் அம்பானிக்குச் சாதகமாகியுள்ளது என மேலும் தெரிவித்தார். (7)

ஈரானில் வரலாறு கா

பலி எண்ணிக்கை 70

(டெஹ்ரான்)

ஈரானில் பெய்து வரும் கனமழையால் ஏற்பட்ட வெள்ளத்தில் சிக்கி பலியானோர் எண்ணிக்கை 70 ஆக உயர்ந்துள்ளது என மீட்புக் குழுவினர் தெரிவித்தனர்.

ஈரான் நாட்டில் வெப்பமயமாதல், பருவநிலை மாற்றம் உள்ளிட்ட பல்வேறு காரணங்களால் தற்போது கனமழை பெய்து வருகிறது.

கடந்த மாதம் தொடங்கிய கனமழை

லிபியாவில் உக்கிரமடை

தலைநகரை நோக்கி இ

(டிரிபோலி)

லிபியாவில் உள்நாட்டுப்போர் உக்கிரமடைந்துள்ள நிலையில், அரசுக்கு எதிராக போராடிவரும் புரட்சிகர லிபிய இராணுவத்தின் தளபதி காலிஃபா ஹிப்தரின் படைகள் தலைநகர் டிரிபோலி நோக்கி நகர்ந்துள்ளன.

குறித்த படைகளுக்கு எதிராக, இயந்திர துப்பாக்கிகள் அடங்கிய வாகனங்கள் சகிதம் இராணுவமும் தலைநகரை நோக்கி விரைந்துள்ளது.

லிபிய ஜனாதிபதி முவம்மர் கடாபி கடந்த 2011 ஆம் ஆண்டு கொல்லப்பட்ட பிறகு அந்நாட்டில் அரசியல் ஸ்திரமற்ற நிலை நீடிக்கின்றது. இந்நிலையில், அரச எதிர்ப்பு படையினர் தமது போராட்டத்தை தீவிரப்படுத்தியுள்ளனர்.

அங்கு அமைதியை ஏற்படுத்த உலக நாடுகள் தீவிரம் காட்டி வருகின்ற போதும், போர் உக்கிரமடைந்து வருவதாக செய்திகள் வெளியாகியுள்ளன.

இரு தரப்பினரும் தலைநகரின் பல பகுதிகளில் நிலைகொண்டு தாக்குதல்

சமூக செயற்பாட்டா

குரலை மீண்டும் நசுக்

இரண்டு அமெரிக்கர்கள் உட்பட 10 சமூகச் செயற்பாட்டாளர்களை சவுதி அரேபியா கைது செய்துள்ளதாக ஊடகங்களில் செய்தி வெளியாகியுள்ளன.

சவுதி அரசை விமர்சித்த பத்திரிகையாளர் ஜமால் துருக்கியில் கொல்லப்பட்டார். இந்தக் கொலையின் பின்னணியில் சவுதி இளவரசர் முகமது சல்மான் இருக்கிறார் என்று கூறப்பட்டது. ஆனால் இந்தக் குற்றச்சாட்டை சவுதி மறுத்தது. இந்தக் கொலை காரணமாக சவுதி செல்வாக்கு சரிந்ததாகப் பார்க்கப்பட்டது.

இந்நிலையில் சமூகச் செயற்பாட்டாளர்

Digitized by Noolaham Foundation.
noolaham.org | aavanaham.org

வெளிநாடு

காணாத வெள்ளம்
70 ஆக அதிகரிப்பு

யால் அங்குள்ள ஆயிரத்துக்கும் மேற்பட்ட கிராமங்கள் மற்றும் நகரங்கள் வெள்ளத்தில் மூழ்கி தத்தளித்து வருகின்றன.

அங்குள்ள பல்வேறு மாகாணங்களில் ஏற்பட்ட வெள்ளத்தில் சிக்கி வீதிகள், பாலங்கள் வெள்ளத்தில் அடித்து செல்லப்பட்டன. அனைத்து ஆறுகளிலும் வெள்ளம் கரைபுரண்டு ஓடுகிறது.

தகவலறிந்து மீட்புக் குழுவினர் விரைந்து சென்றனர். வெள்ளத்தில் சிக்கியவர்களை மீட்டு வருகின்றனர். ஏறக்குறைய 86 ஆயிரம் பேர் மீட்கப்பட்டு அரசு முகாம்களில் தங்க வைக்கப்பட்டுள்ள னர். மீட்புப் பணிகளில் தேசிய பேரிடர் மேலாண்மை குழுவினரும் ஈடுபட்டுள்ளனர்.

கடந்த சில நாட்களாக பெய்து வரும் கனமழையால் ஏற்பட்ட வெள்ளத்தில் சிக்கி பலியானோர் எண்ணிக்கை 70 ஆக அதிகரித்துள்ளது.

மேலும் காயமடைந்த பலர் வைத்தியசாலைகளில் சிகிச்சை பெற்று வருகின்றனர் என மீட்புக்குழு அதிகாரிகள் தெரிவித்தனர். (7)

அத்துமீறி நுழைந்து வருகின்ற சீனக்கப்பல்களை வெளியேற்றவும்
பிலிப்பைன்ஸ் ஜனாதிபதி எச்சரிக்கை

(மணிலா)

பிரச்சினைக்குரிய தீவுப் பகுதியிலிருந்து சீனா தனது கப்பல்களை வெளியேற்றுமாறு பிலிப்பைன்ஸ் ஜனாதிபதி ரோட்ரிகோ டியுடெர்ட் எச்சரிக்கை விடுத்துள்ளார்.

அண்மைக்காலமாகவே தென் சீனக் கடல் பகுதியில் பிரச்சினைக்குரிய இடங்களில் சீனா அத்துமீறி நுழைந்து வருகிறது என்ற குற்றச்சாட்டு எழுந்த நிலையில் சீனாவுடன் பிலிப்பைன்ஸ் போர் செய்தால் பெரும் பொருளாதார இழப்புகள் ஏற்படும் என்று டியுடெர்ட் கூறி வந்தார்.

தென்சீனக் கடலில் பிலிப்பைன்ஸ் கட்டுப்பாட்டுப் பகுதியில் சீனக் கப்பல்கள் நுழைந்ததாக அந்நாட்டு வெளியுறவுத் துறை கூறியதைத் தொடர்ந்து சீனாவின் அத்துமீறலை டியுடெர்ட் எச்சரித்தார்.

இதுகுறித்து ரோட்ரிகோ டியுடெர்ட் கூறும்போது, "நான் எந்தக் கோரிக்கையையும், பிச்சையையும் எடுக்கவில்லை. என்னிடம் ராணுவம் உள்ளது. நீங்கள் தொட்டீர்கள் என்றால் இது வேறு கதையாகும். நான் எனது வீரர்களை தற்கொலைப் படைத் தாக்குதலுக்குத் தயாராகுமாறு கூறுவேன்" என்றார்.

முன்னதாக, தென்சீனக் கடலில் உள்ள திட்டுத் தீவு, சீனா அமைத்துள்ள செயற்கைத் தீவுகளுக்கு மிக அருகில் உள்ளது. அங்கு பிலிப்பைன்ஸ் தேசியக் கொடி ஏற்றப்படும் என்று ரோட்ரிகோ முன்பு அறிவித்திருந்தார்.

சர்வதேசக் கடல் போக்குவரத்தின் முக்கியப் பாதையாகத் திகழும் தென்சீனக் கடல் பகுதி முழுவதையும் சீனா சொந்தம் கொண்டாடி வருகிறது. இதேபோல அந்தப் பிராந்தியத்தில் அமைந்துள்ள தாய்வான், தங்களின் ஒருங்கிணைந்த பகுதி என்றும் சீனா வாதிட்டு வருகிறது.

இந்த இரு விவகாரங்களிலும் சர்வதேச நாடுகள் சீனாவுக்கு எதிரான நிலைப்பாட்டைக் கொண்டுள்ளன. தென்சீனக் கடல் பகுதி சர்வதேச எல்லைக்கு உட்பட்டது என்று அமெரிக்கா கூறிவருகிறது. தங்கள் கடல் பகுதியை சீனா ஆக்கிரமித்து வருவதாக வியட்நாம், பிலிப்பைன்ஸ், மலேசியா, புருணே உள்ளிட்ட நாடுகள் குற்றம் சாட்டி வருகின்றமை குறிப்பிடத்தக்கது. (7)

டயும் உள்நாட்டுப்போர்;
ரு தரப்பும் படையெடுப்பு

நடத்தி வருகின்றனர். இந்நிலையில், மக்கள் தமது உணவுப்பொருட்கள் மற்றும் எரிபொருள் தேவையை பூர்த்திசெய்ய சிக்கல்நிலையை எதிர்கொண்டுள்ளனர்.

லிபியாவில் முன்னெடுக்கப்படும் இராணுவ நடவடிக்கையை இரு தரப் பினரும் நிறுத்திக்கொள்ள வேண்டுமென ஜி-7 நாடுகள் வலியுறுத்தியுள்ளன. ஐ.நா. பாதுகாப்புச் சபையும் இதே கோரிக்கையை முன்வைத்துள்ளது.

லிபியாவின் தேசிய மாநாட்டை எதிர்வரும் 14 ஆம் திகதி முதல் 16 ஆம் திகதி வரை நடத்த ஐ.நா. தீர்மானித்துள்ளது. நாட்டில் நீடித்துள்ள உறுதியற்ற நிலைக்கு தீர்வாக தேர்தலுக்கு செல்வதே இந்த மாநாட்டின் நோக்கமாகும். அத்தோடு, எண்ணெய் ஏற்றுமதி, அகதிகள் பிரச்சினை, மனிதக்கடத்தல் போன்ற பல பிரச்சினைகள் தொடர்பாகவும் இதன்போது ஆராயப்படவுள்ளது. இந்நிலையில், இரு தரப்பினரும் யுத்தத்தை நிறுத்தி மாநாட்டிற்கு வழிசமைக்க வேண்டுமென ஐ.நா. கோரிக்கை விடுத்துள்ளது. (7)

ளர்களின்
க்கும் சவுதி

களைக் கைது செய்திருக்கிறது சவுதி அரசு.

இதுகுறித்து ஊடகங்கள் தரப்பில், "ஜமாலின் மரணத்துக்கு பிறகு மீண்டும் தனிப்பட்ட நபர்கள் மீது சவுதி அரசு தாக்குதலை நடத்தியுள்ளது. கைது செய்யப்பட்டவர்களில் பெரும்பாலானவர்கள் எழுத்தாளர்கள், வழக்கறிஞர்கள். இவர்கள் பெண்களின் உரிமைக்காவும், சமூக முன்னேற்றத்துக்காகவும் குரல் கொடுத்ததற்காக சிறை தண்டனை பெற்றவர்களுடன் தொடர்பில் இருப்பவர்கள்" என்று தெரிவிக்கப்பட்டுள்ளது.

சவுதி அரேபிய மன்னர் சல்மானும் அவரது மகனும் பட்டத்து இளவரசருமான முகமது பின் சல்மானும் பல்வேறு பொருளாதார, சமூக சீர்திருத்தங்களை அமுல்படுத்தி வந்ததற்கு கடந்த ஆண்டு பாராட்டப்பட்டனர். இந்நிலையில் மீண்டும் கைது நடவடிக்கைகளை கையில் எடுத்துள்ளது சவுதி. (7)

தியாகிகளை நினைவுகூருவதில்
பா.ஜ.க.பாரபட்சம் காட்டக்கூடாது
பிரியங்கா தெரிவிப்பு

(உத்தரப் பிரதேசம்)

நாட்டின் வளர்ச்சிக்கு பாடுபட்ட தியாகிகளை நினைவுகூருவதில் அல்லது அவர்களுக்கு மரியாதை செலுத்துவதில் பாரபட்சம் காட்டக்கூடாதென காங்கிரஸின் உத்தரப் பிரதேச கிழக்கு பகுதியின் பொதுச் செயலாளர் பிரியங்கா காந்தி தெரிவித்துள்ளார்.

உத்தரப் பிரதேச மாநிலத்தில் நேற்று முன்தினம் சனிக்கிழமை தேர்தல் பிரசாரத்தில் ஈடுபடும் போது பிரியங்கா இதனை குறிப்பிட்டுள்ளார். அவர் மேலும் கூறியுள்ளதாவது,

"நாட்டில் தேர்தலொன்று அறிவிக்கப்பட்டாலே தேசப்பற்று என்ற வார்த்தையை பயன்படுத்தி, தேர்தல் பிரசாரங்கள் முன்னெடுக்கப்படுகின்றன.

தேசப்பற்று என்பது ஜனநாயகத்தின் மீது நம்பிக்கை கொண்டு, தங்களுக்கு இருக்கும் வாக்குரிமையை ஆயுதமாக பயன்படுத்துவது ஆகும்.

இதேவேளை நாட்டிற்காக சேவை புரிந்த தியாகிகளுக்கு பாகுபாடின்றி ஒரே விதமாக மரியாதை செலுத்த வேண்டும்.

அந்தவகையில் பா.ஜ.கவினர் தேசப்பற்று உடையவர்கள் என்பது உண்மையென்றால் காங்கிரஸின் முன்னாள் தலைவர்களுக்கும் மரியாதை செலுத்த வேண்டும்" என பிரியங்கா மேலும் தெரிவித்துள்ளார். (7)

சட்டவிரோத குடியேற்றத்தில் ஈடுபட்ட இந்தியர்கள் உட்பட 100 பேர் கைது

மலேசியாவில் சட்டவிரோத குடியேற்றத்தில் ஈடுபட்டிருந்த குற்றச்சாட்டில் இரு இந்தியர்கள் உட்பட 100 பேர் கைது செய்யப்பட்டுள்ளதாக அந்நாட்டு குடிவரவுத்துறை தகவல்கள் தெரிவிக்கின்றன.

மலேசியா- கோலாலம்பூர், பேட்டலிங் ஜெயா என்ற பகுதியில், குடிவரவுத்துறை அதிகாரிகள் நடத்திய திடீர் தேடுதல் நடவடிக்கையின்போதே இரு இந்தியர்கள் உட்பட சுமார் 100 சட்டவிரோத குடியேற்றவாசிகளை அவர்கள் கைது செய்துள்ளனர்.

இதில் இரண்டு இந்தியர்கள், 94 இந்தோனேசியர்கள், இரண்டு பாகிஸ்தானியர்கள், இரு கம்போடிய பெண்கள் ஆகியோர் உள்ளடங்குவதாக அதிகாரிகள் குறிப்பிட்டுள்ளனர்.

இவ்விடயம் குறித்து சிலாங்கூர் குடிவரவுத்துறையின் இயக்குநர் முகமது சுக்ரி நவி குறிப்பிடுகையில், "இந்த தேடுதல் நடவடிக்கையில் 76 அதிகாரிகள் ஈடுபட்டனர். பொதுவான முறைப்பாடுகளின் அடிப்படையிலும் உளவுத்துறையின் தகவலின் அடிப்படையிலும் தேடுதல் நடவடிக்கை மேற்கொள்ளப்பட்டது

கடந்த மார்ச் 31 ஆம் திகதி, அதிகாலை 12.45 மணிக்கு ஆரம்பமாகிய தேடுதல் நடவடிக்கை அன்றைய தினம்' பகல் 2.30 மணிக்கு நிறைவடைந்தது.

மேலும் கைது செய்யப்பட்ட அனைவரும் குடிவரவுத்துறையின் கட்டுப்பாட்டில் உள்ளனர்" என அவர் குறிப்பிட்டுள்ளார். (7)

ரோம் உடன்படிக்கையிலிருந்து மலேசியா விலகிக்கொண்டது

சர்வதேச குற்றவியல் நீதிமன்றம் குறித்த ரோம் உடன்படிக்கையிலிருந்து விலகிக்கொள்ளவதாக மலேசியா அறிவித்துள்ளது.

அரச குடும்பம் மற்றும் எதிர்க்கட்சியினரின் எதிர்ப்பு காரணமாகவே இந்த தீர்மானம் எட்டப்பட்டுள்ளதாக அந்நாட்டுப் பிரதமர் மகாதீர் முகமது தெரிவித்துள்ளார்.

சர்வதேச குற்றவியல் நீதிமன்றத்தில், மலேசியா கடந்த மாதம் இணைந்துகொண்டது.

எனினும், மலேசிய அரச குடும்பத்தினருக்கு, சட்ட நடவடிக்கைகளிலிருந்து விலக்குக் கிடைக்காது என்ற காரணத்தினால் அதற்குப் பலத்த எதிர்ப்பு கிளம்பியது.

இதனை அடுத்து, அமைச்சரவையின் அனுமதியுடன் சர்வதேச குற்றவியல் நீதிமன்றம் குறித்த ரோம் உடன்படிக்கையிலிருந்து விலகிக்கொள்ளவதாக மலேசியா அறிவித்துள்ளது. (7)

Digitized by Noolaham Foundation.
noolaham.org | aavanaham.org

சித்திரவதைக்கு எதிரான ஐ.நாவின் உபகுழு இலங்.மனித உரிமை ஆணைக்குழு சந்திப்பு

(கொழும்பு)

இலங்கையில் பயணம் மேற்கொண்டுள்ள சித்திரவதைக்கு எதிரான ஐ.நா. உபகுழுவின் பிரதிநிதிகள் இலங்கை மனித உரிமைகள் ஆணைக்குழுவை நேற்று முன்தினம் சந்தித்துள்ளனர்.

விக்டர் சகாரியா தலைமையிலான இந்தக் குழுவில், ஸ்ரேபூஷண் குப்த் டோமா, பெட்ரோஸ் மைக்கேலிடஸ், ஜூன் லோபஸ் ஆகியோர் இடம்பெற்றுள்ளனர்.

நேற்று முன்தினம் இந்தக் குழுவினர் இலங்கை மனித உரிமைகள் ஆணைக்குழுவுக்குச் சென்று, அதன் தலைவர் கலாநிதி தீபிகா உடகம மற்றும் ஆணையாளர்கள் ரமணி முத்தெட்டுவேகம, அம்பிகா சற்குணநாதன் ஆகியோரைச் சந்தித்து, கரிசனைக்குரிய விவகாரங்கள் தொடர்பாக கலந்துரையாடினர்.

சித்திரவதைக்கு எதிரான ஐ.நா.உபகுழுவின் பிரதிநிதிகள் இலங்கைக்கு மேற்கொண்டுள்ள முதலாவது பயணம் இதுவாகும். (7)

சித்திரைப்புத்தாண்டைக் கொண்டாட ஜனாதிபதி வெளிநாடு பயணம்

(கொழும்பு)

ஜனாதிபதி மைத்திரிபால சிறிசேன சிங்கள- தமிழ்ப் புத்தாண்டு விடுமுறையை தமது குடும்பத்தினருடன் கொண்டாடுவதற்காக வெளிநாடு ஒன்றுக்குப் பயணமாகவுள்ளார் என்று தகவல்கள் வெளியாகியுள்ளன.

தனிப்பட்ட பயணமாகவே ஜனாதிபதி இந்தப் பயணத்தை மேற்கொள்ளவுள்ளார் என்று அவருக்கு நெருக்கமான வட்டாரங்கள் தெரிவித்தன.

ஏற்கனவே, கடந்த ஜனவரி மாதம் ஆங்கிலப் புத்தாண்டு விடுமுறைக்காலத்திலும் ஜனாதிபதி தனது குடும்பத்தினருடன் தாய்லாந்துக்குப் பயணம் மேற்கொண்டிருந்தார் என்பது குறிப்பிடத்தக்கது. (7)

கிழக்குப் பல்கலைக்கழகத்தின் விசேட பொது பட்டமளிப்பு விழா

(வந்தாறுமூலை)

கிழக்கு பல்கலைக்கழகத்தின் 2019ஆம் ஆண்டிற்கான விசேட பொது பட்டமளிப்பு விழா இடம் பெற்றது.

வந்தாறுமூலை வளாக நல்லையா கேட்போர் கூடத்தில் நேற்று முன்தினம் சனிக்கிழமை இந்நிகழ்வு இடம்பெற்றது.

மூன்று கட்டங்களாக இடம் பெற்ற இந்நிகழ்வில் 610 பேர் பட்டம் பெற்றனர். முதலாவது அமர்வில் 198 பேரும், இரண்டாவது அமர்வில் 232 பேரும் மூன்றாவது அமர்வில் 180 பேர் என உள்வாரி மற்றும் வெளிவாரி மாணவர்களுக்கான பட்டங்கள் வழங்கி வைக்கப்பட்டன.

கலை, கலாசாரம், வணிக முகாமைத்துவம், விவசாயம், விஞ்ஞானம், சித்த மருத்துவம், வர்த்தகம், பிரயோக விஞ்ஞானம், தொடர்பாடல் மற்றும் வியாபார கற்கைகள், கல்வி, விஞ்ஞான தாதியர் போன்ற துறைகளில் சித்தியடைந்தவர்களுக்கு பட்டங்கள் வழங்கப்பட்டன. (7)

இரசாயன களஞ்சியசாலை தீக்கிரை

மொரட்டுவ கட்டுபத்தையில் அமைந்துள்ள இரசாயனப் பொருட்கள் களஞ்சியசாலையொன்று நேற்று முன்தினம் தீப்பிடித்து அழிந்து போயுள்ளதாக தெரிவிக்கப்படுகின்றது.

நேற்று முன்தினம் 9.15 மணியளவில் ஏற்பட்ட இந்த தீயை அணைப்பதற்கு சுமார் 04 மணி நேரம் தேவைப்பட்டதாக தீயணைப்புத் திணைக்களம் குறிப்பிட்டுள்ளது.

இதற்காக வேண்டி மொரட்டுவ தீயணைப்பு படைப் பிரிவின் உதவி பெறப்பட்டதாகவும் தீயணைப்புத் திணைக்களம் கூறியுள்ளது.

இச்சம்பவத்தில் உயிர் ஆபத்துக்கள் எதுவும் இல்லையெனவும் பொருட் சேதங்கள் தொடர்பில் இதுவரை மதிப்பிடப்படாதுள்ளதாகவும் தெரிவிக்கப்படுகின்றது. (7)

Digitized by Noolaham Foundation.
noolaham.org | aavanaham.org

இன்று ஒரு தகவல்

தென்கச்சி கோ. சுவாமிநாதன்

மாரடைப்பு

நேற்று வரைக்கும் நல்லா பேசிக்கொண்டிருந்தவர்கள் இன்றைக்கு திடீரென்று காணாமல் போய்விடுகிறார்கள் சேர்!

என்னென்று விசாரித்தால் அவர்கள் மாரடைப்பால் இறந்து போய் விடுகிறார்கள்! மாரடைப்பு நோயினால் ஏற்படுகின்ற மரணம் இப்போது அதிகமாகிக்கொண்டு இருக்கிறது என்பதை வைத்தியர்கள் ஒத்துக் கொள்கின்றார்கள்!

இதற்கு என்ன காரணம் என நினைக்கிறீர்கள்? இரத்தத்தில் கொழுப்பு அதிகமாக சேருவது, புகைப்பிடிப்பது, நுரையீரல் பாதிக்கப்படுவது, இவை எல்லாம்தான்.

கட்டுப்படுத்தாத நீரிழிவு நோய், உடல் எடை அதிகரித்தல், சிறுநீரகக் கோளாறு, உயர் இரத்த அழுத்தம் இவையெல்லாம் முக்கிய காரணங்கள்.

இது இப்படியே போய்க் கொண்டிருந்தால் இந்த நூற்றாண்டு கடைசியில் இருக்கிற மக்கள் பாதிப்பேர் இருதய நோயால் பாதிக்கப்படும் அபாயம் இருக்கு எனச் சொல்லி நிபுணர்கள் பயமுறுத்துகிறார்கள்.

சரி! அவர்கள் சொல்லுவதோடு இருக்கக் கூடாதா? அதை நீ வேற சொல்லி ஏன் பயமுறுத்துகின்றாய்? எல்லாம் ஓர் எச்சரிக்கைதான் சேர் வேற என்ன?

அதெல்லாம் இருக்கட்டும்; இதயநோய் வராமல் இருக்க வேண்டுமென்றால் நாம் எப்படி நடக்க வேண்டும்? அதைப்பற்றி நிபுணர்கள் என்ன சொல்கின்றார்கள்? அதைத் தெரிந்து கொள்ளலாம்!

முதலில் உணவில் கட்டுப்பாடு. கொழுப்பு அதிகமாகவுள்ள உணவு எதுவாக இருந்தாலும் அதற்கு டாடா காட்டி விடுங்கள். மது, புகை இவை இரண்டும் வேண்டாம்! உப்பு குறைக்க வேண்டும்.

பழம், காய்கறி நல்லது. முடிந்த அளவுக்கு சமைக்காது பச்சையாக உண்ணலாம். திராட்சை, அப்பிள் இவை மிகவும் நல்லது! சூரியகாந்தி எண்ணெய் உபயோகிக்கலாம். கொலஸ்ட்ரோலைக் குறைக்க பூண்டு மிக உதவி செய்கின்றது.

கோபம், பயம், ஏமாற்றம், இது மாதிரியான மனஉணர்வுகள் ஏற்படுத்துகின்ற சங்கடங்கள் கூட இரத்தத்தில் உள்ள கொழுப்பையும் கொலஸ்ட்ரோலையும் உடனடியாக அதிகப்படுத்தும்!

முன்னெச்சரிக்கையாக எல்லோரும் உடற்பயிற்சி செய்வது நல்லது. நடப்பது, நடந்துகொண்டே ஓடுவது, கயிறு தாண்டுவது, நீந்துவது, சைக்கிள் ஓட்டுவது, குதிரை சவாரி இவற்றுள் எது உங்களால் முடியுமோ அதை மட்டும் செய்யுங்கள் போதும்! முடியாததை செய்வதற்கு முயற்சி செய்ய வேண்டாம்.

50வயதுக்கு மேல் கயிறு தாண்டுகின்றேன் என்று சொல்லி கால் தடுக்கி குப்புற விழுந்திட்டு பிறகு என்னைத் திட்டாதீர்கள்! அல்லது குதிரை சவாரி செய்யச் சொன்னதற்காக குதிரையைத் தேடிற்று அலையாதீர்கள்! நடந்தாலே போதும் அது ஒரு நல்ல பயிற்சி! நுட்பமான வேலைகளை உட்கார்ந்தே செய்யக் கூடியவர்கள் இருக்கிறார்கள் அவர்களுக்கெல்லாம் உடற்பயிற்சி தேவை.

லண்டனில் ஜே. என். மாரீஸ் என ஒரு வைத்தியர். அவர் ஒரு கணக்கெடுத்துப் பார்த்துவிட்டு சொல்கின்றார். தபால் பிரிப்பவர்களை விட, தபால் கொடுக்கிறவர்களுக்கு மாரடைப்பு குறைச்சலா இருக்குதாம்.

அதனால் யாரும் நடக்கின்ற, அலைகின்ற வேலைகள் செய்பவர்கள் பயப்படவேண்டாம். உற்சாகமாய் இருங்கள்.

கொலஸ்ட்ராலைக் கட்டுப்படுத்த மூலிகை வைத்தியம் சில வழிகள் சொல்லுது. அறுகம்புல் அரைப்பிடி, 10 மிளகு இது இரண்டையும் சேர்த்து அரைக்க வேண்டும். தண்ணீர் கலந்து தினமும் காலையில் குடிக்கலாம்.

முள்ளங்கி- வாழைத்தண்டு அவியல் பண்ணி வாரத்திற்கு இரண்டு நாள் இரண்டு கப் அளவுக்கு சாப்பிடலாம். முருங்கை இலைச்சாறு அல்லது பூண்டு சேர்ந்த மிளகு ரசம் வாரத்திற்கு மூன்று நாள் சாப்பிடலாம்.

வெந்தயம் கொஞ்சம்; சீரகம் கொஞ்சம்; மஞ்சள் பொடி இரண்டு சிட்டிகை, துளசி இலைச்சாறு 1 கரண்டி இதைக் கலந்து தினம் ஒரு வேளை சாப்பிடலாம்.

பார்லி, கொள்ளு, புதினா இதில் ஏதாவது ஒன்றை சூப் செய்து உப்பு இல்லாமல் ஒரு குவளை சாப்பிடலாம்

இஞ்சி சாறு, மிளகு, எலுமிச்சம்பழச்சாறு, தேன் இதைக் கலந்து காலையில் வெறும் வயிற்றிலே சாப்பிடலாம்.

இப்படி நிறைய வைத்தியம் இருக்கு உடம்பு-மனசு இது இரண்டையும் நல்லா வைத்திருந்தால் எந்த நோயும் கிட்ட நெருங்காது! அதிர்ச்சியான விடயங்களுக்கு மனதில் இடங் கொடுக்க கூடாது! ஒருத்தர் வீட்டில் எப்பவும் கொழுப்பு, எண்ணெய் இல்லாமல் உணவு கிடையாது. அந்த அம்மாவுக்கு எண்ணெய் தாராளமாக ஊற்றாமல் சமைக்கவே வராது. வீட்டுக்காரருக்கு மாரடைப்பு வந்துவிட்டது.

வைத்தியசாலையில் வந்து அட்மிட் ஆகிட்டார். வைத்தியர் வைத்தியம் பண்ணினார். இரண்டு நாள் கழிந்து வைத்தியர் அவரிடம் சேர் இப்பதான் நீங்க ஆபத்தான கட்டத்தைத் தாண்டியிருக்கிறீர்கள் என்றார். அதற்கு இந்த நோயாளி இரண்டு நாளைக்கு முன்னே தாண்டிவிட்டேனே என்றார். எப்படி என கேட்டார் வைத்தியர். வீட்டைவிட்டு வெளியே வந்ததைச் சொன்னேன் என்றார்.

புத்தாண்டு இராசி பலன்கள் - 2019

14.04.2019 முதல் 13.04.2020 வரை

கன்னி இராசி வாசகர்களே!

விகாரி வருடம் தமிழ் புத்தாண்டு பிறக்கும் பொழுதே உங்கள் இராசிக்கு 4 ஆம் இடமான சுக ஸ்தானத்தில் சனி, கேது, வியாழன் ஆகிய மூன்று கிரகங்களும் சஞ்சரிக்கின்றார்கள். அர்த்தாஷ்டம குரு, அர்த்தாஷ்டம கேது, அர்த்தாஷ்டம சனி ஆகிய மூன்று கிரகங்களும் 4 ஆம் இடத்தில் சஞ்சரிப்பதால் ஆண்டு முழுவதும் கூடுதல் கவனத்துடன் செயற்படுவது நல்லது.

சனியின் ஆதிக்கம் மேலோங்கி இருப்பதால் எந்தக்காரியத்தையும் தொடங்கும் முன் ஒரு கணம் சிந்திப்பது நல்லது. விரயங்களை சுபவிரயங்களாக மாற்றிக்கொள்ளுங்கள். மருத்துவச்செலவுகள் மனக்கலக்கத்தைத் தரும். இடமாற்றம், வீடு மாற்றம், நாடு மாற்றம், உத்தியோக மாற்றம், ஊர் மாற்றம், வாகன மாற்றம் போன்றவற்றில் ஏதேனும் ஒரு மாற்றத்தை நீங்கள் சந்தித்தே ஆக வேண்டும். வரும் மாற்றங்கள் உங்களுக்கு மகிழ்ச்சியையும், மன அமைதியையும் தரும்.

தாயின் உடல்நலத்தில் கவனம் தேவை. சிறுசிறு தொல்லைகள் அடிக்கடி வந்து கொண்டேயிருக்கும். உடல்நலச் சீர்கேடுகள் உருவாகலாம். அது மட்டுமல்ல குடும்ப உறுப்பினர்களில் ஒருவர் மாற்றி ஒருவருக்கு உடல்நலக்குறைபாடுகள் வந்து கொண்டேயிருக்கும். குரு கல்வி ஸ்தானத்தில் பலம் பெற்றிருப்பதால் குழந்தைகளின் படிப்பு சம்பந்தமாக எடுத்த முயற்சிகளில் வெற்றி கிடைக்கும்.

தொழிலை விரிவுபடுத்தும் முயற்சியில் தற்சமயம் ஈடுபடுவது அவ்வளவு நல்லதல்ல. அர்த்தாஷ்டமச் சனி விலகிய பிறகு எடுக்கும் புது முயற்சிகளில் அனுகூலம் கிடைக்கும். உத்தியோகத்தில் உள்ளவர்கள் பதவி ஓய்வுபெற்றுப் பின்பும் பதவி நீடிக்குமா? என்று நினைக்கலாம். ஆனால் 10 ஆம் இடத்தை சனி, கேது ஆகிய இரண்டு வலிமை பெற்ற கிரகங்கள் பார்ப்பதால் பதவி நீடிப்பு கிடைப்பது அரிது. அதே நேரத்தில் பதவி ஓய்விற்குப் பிறகு வேறு பணியில் சேரும் வாய்ப்புக் கிடைக்கலாம். வாகனங்கள் வைத்திருப்பவர்கள் அதை மாற்றம் செய்ய முன் வருவது நல்லது.

தைரிய ஸ்தானாதிபதி செவ்வாய் வருடத்தொடக்கத்தில் 9 ஆம் இடத்தில் சஞ்சரித்தபடியே தன்னுடைய ஸ்தானத்தை பார்ப்பதால் தைரியமும், தன்னம்பிக்கையும் உங்கள் முன்னேற்றத்திற்கு மூலகாரணமாக அமையும்.

10 இல் இராகு இருப்பது ஒருவழிக்கு நன்மைதான். பழைய தொழிலில் இருந்து விடுபட்டு புதுத் தொழிலுக்கு மாறும் யோகம் ஒருசிலருக்கு உண்டு. உழைப்பிற்கேற்ற பலன் கிடைக்கவில்லையே என்று ஆதங்கப்படுவீர்கள். அதன் விளைவாக விருப்ப ஓய்வில் வெளிவந்து வேறு தொழில் தொடங்கும் முயற்சியில் ஆர்வம் காட்டுவர்.

விரயாதிபதி சூரியன் 8 இல் இருப்பதால் விரயத்திற்கேற்ற வரவு வந்து கொண்டே இருக்கும். கையில் காசு, பணம் இல்லையே என்று கவலைப்படாமல் காரியங்களைத் தொடங்கினால் நண்பர்கள் கைகொடுத்து உதவுவர். அரசியல் மற்றும் பொதுநலத்தில் இருப்பவர்களுக்கு கேட்ட பதவிகள் கிடைப்பது அரிது. அதே நேரத்தில் கிடைத்த பதவியைத் தக்க வைத்துக்கொள்ள முயற்சிப்பீர்கள்.

தனுசு குருவின் சஞ்சாரம்

(14.4.2019 முதல் 17.5.2019 வரையிலும், மீண்டும் 28.10.2019 முதல் 13.4.2020 வரையிலும்)

இக்காலத்தில் குருவின் பார்வை 8, 10, 12 ஆகிய இடங்களில் பதிகின்றது. எத்தனை கிரகங்கள் பார்த்தாலும், குருவின் பார்வைக்குத்தான் பலன் அதிகம். அங்ஙனம் குரு 8 ஆம் இடத்தைப் பார்ப்பதால் தொழிலில் இதுவரை ஏற்பட்ட இழப்புகளை ஈடுசெய்ய புதிய வாய்ப்புகள் வந்து சேரும். வீண் விவகாரங்களால் ஏற்பட்ட வில்லங்கங்கள் அகலும். திருமணம், வளைகாப்பு போன்ற சுபநிகழ்ச்சிகள் ஒன்றன்பின் ஒன்றாக நடைபெறத் தொடங்கும். இடங்கள் வாங்க பத்திரப் பதிவில் ஏற்பட்ட தடைகள் அகலும். சிறுநீரகக் கோளாறுகள் அகலும்.

குருவின் பார்வை 10 ஆம் இடத்தில் பதிவது யோகம் தான். பத்தாமிடத்தைக் குரு பார்ப்பதால் முத்தான தொழில் அமையும் என்பது முன்னோர் வாக்கு. அந்த அடிப்படையில் நீங்கள் தொழில் நடத்துபவர்களாக இருந்தால் இப்பொழுது தொழில் கூடுபிடிக்கும். வியாபாரம் விறுவிறுப்பாக நடைபெறும்.

அதிகார வர்க்கத்தினரின் ஆதரவு உங்களுக்கு கிடைக்கும். பொதுநலம் மற்றும் அரசியலில் இருப்பவர்கள் பின்னணியாக இருக்கும் பிரபலஸ்தர்களின் முயற்சியால் புதிய பதவிகளைப் பெறுவர். தனியார் துறையில் பணிபுரிபவர்கள் சுயஜாதகம் பலம் பெற்றிருந்தால் இப்பொழுது அவர்களுக்கு அரசுப்பணி கிடைக்கும் வாய்ப்புள்ளது.

குருவின் பார்வை 12 ஆம் இடத்தில் பதிவதால் பயண வாய்ப்புகள் அதிகரிக்கும். ஓய்வில்லாமல் உழைப்பீர்கள். நேராநேரத்திற்கு சாப்பிட முடியவில்லையே என்றும், நிகழ் காலத் தேவைகளைப் பூர்த்தி செய்துகொள்ள பயணம் செய்து கொண்டேயிருக்க வேண்டிய நிர்ப்பந்தம் ஏற்படுகின்றதே என்ற எண்ணம் தலைதூக்கும். அதற்குரிய விதத்தில் பலன்களும் உங்களுக்கு கிடைக்கும். வெளிநாடு சென்று பணிபுரிய விரும்புபவர்களுக்கு அங்கிருந்து அழைப்புகள் வரலாம். பொதுவாகவே சுபவிரயங்கள் அதிகரிக்கும் நேரமிது. புத்திரப் பேறுக்காகக் காத்திருப்பவர்களுக்கு அது கைகூடும். விலகிச்சென்ற உடன்பிறப்புகள் விரும்பி வந்திணைவர். பூர்வீக சொத்துக்களால் இலாபம் உண்டு.

விருச்சிக குருவின் சஞ்சாரம்

(18.5.2019 முதல் 28.10.2019 வரை)

இக்காலத்தில் குரு பகவான் வக்கிர இயக்கத்தில் சஞ்சரிக்கின்றார். குறிப்பாக 7.8.2019

ஜோதிட கலாமணி சிவல்புரி சிங்காரம்

வரை வக்கிர இயக்கத்திலும் பிறகு வக்கிர நிவர்த்தியாகி விருச்சிகத்திற்கு உள்ளேயே உலா வருகின்றார். இதன் பலனாக நிறைய மாற்றங்கள் உங்களுக்கு வந்து சேரப்போகின்றது. விருச்சிகத்தில் சஞ்சரிக்கும் குருவின் பார்வை உங்கள் இராசிக்கு 7, 9, 11 ஆகிய இடங்களில் பதிவாகின்றது. எனவே அந்த இடங்கள் எல்லாம் புனிதமடைகின்றன. பல மாதங்களாக வரன்கள் வாயில்தேடி வந்தும், ஒன்று கூட பொருந்த வில்லையே வீட்டில் எப்பொழுதுதான் கெட்டிமேளம் கொட்டும் வாய்ப்பு கைகூடும் என்று நினைத்தவர்களுக்கு இப்பொழுது மகிழ்ச்சி அளிக்கும் விதத்தில், வரும் ஜாதகம் எல்லாம் பொருத்தமளிக்கும் விதத்தில் இருக்கப் போகின்றது. அதுமட்டுமல்ல இதுவரை பார்த்த வரன்கள் மிகச் சிறப்பானதாக இருக்கின்றதே என்று நீங்கள் நினைப்பீர்கள்.

ஒன்பதாம் இடத்தைக் குரு பார்ப்பதால் பொன், பொருட்கள் வாங்கும் யோகம் உண்டு. தந்தை வழியில் ஏதேனும் உதவிகள் கேட்டு இதுவரை உங்களுக்கு அமையாமல் இருந்தால், அது உங்களுக்கு இப்பொழுது அமையும். மற்ற சகோதரர்களிடம் காட்டுகிற பாசத்தைக் காட்டிலும் பெற்றோர்கள் உங்களிடம் பாசம் அதிகம் காட்டுவர். அதுமட்டுமல்லாமல் தொழிலுக்காக நீங்கள் உதவி கேட்டால் கூட அதையும் செய்ய முன்வருவர். பூர்வீக சொத்துக்களை பிரிப்பதில் இருந்த தடை அகலும். பஞ்சாயத்துக்கள் சாதகமாக முடியும்.

குருவின் பார்வை 11 ஆம் இடத்தில் பதிவதால் தொழிலில் இலாபம் எதிர்பார்த்ததைக் காட்டிலும் கூடுதலாகவே கிடைக்கும். வசூலாகாத பாக்கிகள் வசூலாகும். வாங்கல்-கொடுக்கல்களில் இருந்த மந்தநிலை மாறும். பணிபுரிபவர்களுக்கு பணிநிரந்தரம் பற்றிய தகவல் வந்து சேரும். பணியிலிருந்து விடுபட்டவர்களுக்கு மீண்டும் பணியில் சேரும் வாய்ப்பும் கைகூடும்.

சனியின் சஞ்சார நிலை

ஆண்டு முழுவதும் சனி பகவான் 4 ஆம் இடத்தில் சஞ்சரிக்கின்றார். அர்த்தாஷ்டமச் சனியாக உலா வருகின்றார். இடையில் 8.5.2019 முதல் 3.9.2019 வரை தனுசு இராசியிலேயே வக்கிரம் பெறுகின்றார். சனியின் பார்வை உங்கள் இராசியின் மீதும் பதிகின்றது. 6, 10 ஆகிய இடங்களிலும் பதிகின்றது.

எனவே மறைமுக எதிர்ப்புகள் விலகும். மனக்கசப்புகள் மாறும். முக்கியப்பொறுப்புகளில் உள்ளவர்களுக்கு பதவி மாற்றங்கள் உருவாகலாம். சனியின் வக்கிர காலத்தில் பிள்ளைகள் வழியில் பிரச்சினைகள் ஏற்பட்டு அகலும். விரயங்கள் கூடுதலாகக் கிடைக்கும்.

இராகு-கேதுக்களின் சஞ்சாரம்

உங்கள் இராசிக்கு 10 ஆம் இடத்தில் இராகுவும், 4 ஆம் இடத்தில் கேதுவும் சஞ்சரிக்கின்றார்கள். 10 இல் ஒரு பாவி யாவது இருக்க வேண்டும் என் பார்கள். அந்த அடிப்படையில் இராகு இருப்பதால் தொழில் முன்னேற்றம் உண்டு. வர்த்தகத்தில் வளர்ச்சி ஏற்படும். பங்கு வர்த்தகமும், ரியல் எஸ்டேட் போன்ற துறைகளில் இருப்பவர்களுக்கு சீரான லாபமும், சிறப்பான முன்னேற்றமும் கிடைக்கும். வேலைச்சுமை கூடினாலும் கூட பணிபுரியும் இடத்தில் உங்கள் திறமைக்கு அங்கீகாரம் கிடைக்கும். சுக ஸ்தானத்தில் கேது இருப்பதால் எலும்பு, நரம்பு சம்பந்தப்பட்ட வகையில் வலி வந்து நீங்கும்.

சனி-செவ்வாய் பார்வைக்காலம்

(14.4.2019 முதல் 23.6.2019 வரை)

இக்காலத்தில் அன்னையின் ஆரோக்கியத்தில் அக்கறை செலுத்துவது நல்லது. பிறரிடம் ஒப்படைத்த பொறுப்புகள் மீண்டும் உங்களிடமே திரும்பி வரலாம். வாங்கிய கடனுக்காக ஒருசில சொத்துக்களை விற்றுக் கொடுக்கும் சூழ்நிலை உருவாகும். பிறருக்கு பொறுப்பு சொல்வதைத் தவிர்ப்பது நல்லது. இக்காலத்தில் அங்காரகனுக்கும், சனிக்கும் உரிய ஸ்தலங்களுக்குச் சென்று சிறப்பு வழிபாடுகளை மேற்கொண்டால் எதிர்பார்ப்புகள் நிறைவேறும்.

பெண்களுக்கான சிறப்புப் பலன்கள்

கன்னி இராசியில் பிறந்த பெண்களுக்கு இந்தப் புத்தாண்டில் வரவும், செலவும் சமமாகவே இருக்கும். பண நெருக்கடிகள் ஏற்பட்டாலும் எதிர்பாராத விதத்தில் வரவு உண்டாகித் தேவைகளைப் பூர்த்தியாக்கும். ஆரோக்கியத்தில் மட்டும் அதிக அக்கறை செலுத்தக்கூடிய சூழ்நிலை உருவாகும். கணவன் மனைவிக்குள் சிறுசிறு கருத்து வேறுபாடுகள் தோன்றி மறையும். பிணக்குகள் அகன்று இணக்கம் ஏற்பட குலதெய்வ வழிபாட்டில் கவனம் செலுத்துங்கள். புகுந்த வீட்டில் உள்ளவர்களிடம் குறிப்பாக வயதில் மூத்தவர்களிடம் ஆலோசனைகளைக் கேட்டு செயற்படுவதன் மூலம் அமைதிகாண இயலும். தாய்வழி ஆதரவு திருப்தி தரும். சகோதரர்களில் ஒருசிலர் மட்டும் உங்கள் குணமறிந்து நடந்து கொள்வர். பணிபுரியும் பெண்களுக்கு இடமாற்றங்கள் தானாக வந்து சேரும். ஆனால் அது எதிர்பார்த்த இடமாக அமையாது. விருப்பப்பட்ட இடம் கிடைக்கவில்லையே என்று கவலைப்படாமல் கிடைத்த இடத்திலேயே விரும்பிப் பணிபுரிவது நல்லது. மேற்குப்பார்த்த துர்க்கை வழிபாடும், திசை மாறிய தெய்வ வழிபாடும் செயற்பாடுகளில் வெற்றியைக் கொடுக்கும்.

வருடம் முழுவதும் வசந்த காலமாக வழியாடு

பிரதோஷ நேரத்தில் விரதமிருந்து நந்தியெம்பெருமானை வழிபட்டு வருவது நல்லது. நாகவசம் பாடி இராகு-கேதுக்களை வழிபடுவதன் மூலம் தேக நலனும் சீராகும், திடீர் திருப்பங்களும் ஏற்படும்.

(தொடரும்)

Digitized by Noolaham Foundation
noolaham.org | aavanaham.org

அரசாங்கத்திற்கு எதிராக மட்டக்களப்பில் இருந்து கொழும்பு வரை பேரணி

நாமல் அறிவிப்பு

(கொழும்பு)
மே தின கொண்டாட்டத்திற்கு சமாந்தரமாக அரசாங்கத்தின் செயற்பாடுகளுக்கு எதிர்ப்பு தெரி வித்து எதிர்வரும் 26 ஆம் திகதி மட்டக்களப்பில் இருந்து கொழு ம்பு வரை வாகன பேரணி யொன்றை நடத்தவுள்ளதாக ஐக்கிய மக்கள் சுதந்திர கூட் டமைப்பின் நாடாளுமன்ற உறுப் பினர் நாமல் ராஜபக்ஷ தெரிவித் துள்ளார்.

நேற்று முன்தினம் இடம்பெற்ற செய்தியாளர் சந்திப்பொன்றில் வைத்து அவர் இதனைக் குறிப் பிட்டுள்ளார். (7)

இ.போ.ச.வினரின் விடுமுறை இரத்து

(கொழும்பு)

சித்திரைப் புதுவருடப் பிற ப்பை முன்னிட்டு இன்று தொடக் கம் 21ஆம் திகதி வரை இல ங்கை போக்குவரத்து சபை யின் அனைத்து பணியாளர் களின் விடுமுறைகளும் இரத்துச் செய்யப்படுவதாக போக்குவர த்து இராஜாங்க அமைச்சர் அசோக் அபேசிங்க தெரிவித் துள்ளார்.

மேலும் புத்தாண்டுக்காக தேசிய போக்குவரத்து ஆணைக் குழு ஊடாக 800 மேலதிக பேருந்துகள் சேவையில் ஈடுபடும் என்றும், இதைத் தவிர 1000 இ.போ.ச. பேருந்துகளும் குறித்த தினங்களில் சேவையில் ஈடு படும் என்றும் இராஜாங்க அமைச்சர் தெரிவித்துள்ளார். (7)

வறட்சியான காலநிலையால் தேயிலை உற்பத்தியில் வீழ்ச்சி

(கொழும்பு)

தற்போது நாட்டில் ஏற்பட் டுள்ள வறட்சியான காலநிலை யால் பொது மக்கள் பாரிய சவா ல்களை எதிர்நோக்குகின் றனர். திடீரென அதிகரித்துள்ள வெப்ப நிலையால் ஏற்பட்டுள்ள வறட்சி காரணமாக பொருளா தாரப் பிரச்சினையும் ஏற்பட்டுள் ளது.

அந்த வகையில் மலையக பகுதியில் வெப்ப நிலை அதிக ரிப்பு காரணமாக தேயிலை உற்ப த்தி நூற்றுக்கு 40 சதவீதம் அளவில் சரிவடைந்துள்ளதாக கீழ் நாட்டு சிறிய தேயிலை தோட்ட உரிமையாளர்கள் தெரி வித்துள்ளனர்.

இதனுடன் தேயிலை தொழிற் றுறையில் நாளாந்த தேயிலை கொள்ளளவை பெற முடியாமை யினால், உற்பத்தி செலவு அதி கரிக்கும் பிரச்சினைக்கு முகம் கொடுக்க வேண்டிய நிலை ஏற் பட்டுள்ளதாகவும் தெரிவிக்கப் பட்டுள்ளது. (7)

பெருச்சாளிகள் வெளியேற்றம் சரியான திசையில் அரசு பயணம்

அமைச்சர் ராஜித தெரிவிப்பு

(கொழும்பு)

அரசாங்கத்துக்குள் காணப் பட்ட பெருச்சாளிகள் வெளியேற் றப்பட்டது முதல், அரசாங்கம் சரி யான திசையில் பயணிப்பதாக சுகாதார அமைச்சர் ராஜித சேனா ரட்ன தெரிவித்துள்ளார்.

பதுரலிய ஹோட்டலில் நேற்று முன்தினம் இடம்பெற்ற நிகழ் வொன்றில் கலந்துகொண்டு கருத்துத் தெரிவிக்கையிலேயே அவர் மேற்கண்டவாறு கூறி னார்.

கடந்த 2015 ஆம் ஆண்டு புதிய அரசாங்கம் அமைக்கப்ப டுவதற்காக ராஜபக்ஷக்களின் பற்கள் ஒவ்வொன்றாகக் கழட்டப் பட்டன. மகிந்த தோற்கடித்த எம க்கு கடந்த ஒக்டோபர் 26 ஆம் திகதி மைத்திரியையும் தோற் கடிக்க முடிந்தது.

நாம் சளைக்கவில்லை. மக் கள் எழுச்சிப் போராட்டமொ ன்றை முன்னெடுத்து 52 நாட்க ளில் அரசியல் நெருக்கடியை வெற்றி கொண்டோம். நல்லாட்சி அரசாங்கத்துக்குள் ஜனாதிபதி உட்பட காலினால் பிடித்து இழுக் கும் அமைச்சர்கள் பலர் இருந் தனர். நான் அவர்களை கடந்த பாராளுமன்றத்தில் பெருச்சா ளிகள் என அறிமுகம் செய்தேன்.

இத்தகையவர்கள் அரசாங் கத்துக்குள் இருந்து கொண்டு அரசாங்கத்தை விமர்சனம் செய் தனர். இதனால், கடந்த உள் ளூராட்சி சபைத் தேர்தலில் தோல்வியைச் சந்திக்க நேர்ந்தது. இருப்பினும், அந்தப் பெருச்சாளி கள் தற்பொழுது அரசாங்கத்தில் இல்லை. இதனால், அரசாங்கம் தனது அபிவிருத்திப் பயணத்தை சிறந்த முறையில் முன்னெடுத்து வருகின்றது எனவும் அமைச்சர் மேலும் தெரிவித்தார். (இ-7)

கொள்கை-கோட்பாடுகளுக்கு பாதிப்பில்லாமல் சாரணர் இயக்கத்தில் மாற்றங்கள் தேவை

ஜனாதிபதி தெரிவிப்பு

(கொழும்பு)

கொள்கைக் கோட்பாடுக ளுக்கு பாதிப்பு இல்லாத வகை யில் சாரணர் இயக்கத்தில் காலத் திற்கேற்ற மாற்றங்கள் கொண்டு வரப்பட வேண்டும் என ஜனாதி பதி மைத்திரிபால சிறிசேன தெரி வித்தார்.

நேற்று முன்தினம் பிற்பகல் வெயாங்கொட சியனே தேசிய கல்விக் கல்லூரியில் இடம்பெற்ற 12வது தேசிய சாரணச் சிறுவர் முகாமின் அங்குரார்ப்பண நிகழ் வில் கலந்துகொண்டு உரை யாற்றும்போதே ஜனாதிபதி மேற் கண்டவாறு தெரிவித்தார்.

சாரணர் இயக்கத்தை விரி வுபடுத்தும்போது குறைந்தது அது பாடசாலை பிள்ளைகளில் 25 வீதத்தையேனும் பிரதிநிதித் துவப்படுத்த வேண்டியதன் அவ சியத்தை சுட்டிக்காட்டிய ஜனா திபதி, ஒழுக்கப் பண்பாடுகளி னால் வளம்பெற்ற எதிர்கால தலைமுறை ஒன்றை கட்டியெ ழுப்புவதற்கு சாரணர் இயக்கம் மிகவும் முக்கியமானதாகு மென்றும் தெரிவித்தார்.

சிறந்ததோர் எதிர்கால தலை முறையை நாட்டில் கட்டியெழுப் புவதற்கு கல்வித் துறையில் மேற்கொள்ள வேண்டிய மாற் றங்கள் குறித்து தற்போது விசேட கவனம் செலுத்தப்பட்டு கல்வி யியலாளர்களின் ஆலோசனைக் கேற்ப குறித்த நிகழ்ச்சித்திட்டம் தயாரிக்கப்பட்டு வருவதாக ஜனா திபதி மேலும் தெரிவித்தார்.

தேசிய சாரண சிறுவர் முகா மில் நாடளாவிய ரீதியில் இருந்து வருகை தந்துள்ள 07 வயதுக் கும் 11 வயதிற்கும் இடைப்பட்ட 7500 சாரணச் சிறுவர்களும் சுமார் 750 ஆசிரியர்களும் கலந்துகொண்டுள்ளதுடன், முதல் முறையாக தென்னாசிய நாடு களைச் சேர்ந்த சாரணச் சிறு வர்களும் சுமார் 300 சாரண தலைவர்களும் கலந்துகொண் டுள்ளனர்.

இராஜாங்க அமைச்சர் அஜித் மான்னபெரும, பாராளுமன்ற உறுப்பினர் லசந்த அழகிய வன்ன, தலைமை சாரணர் ஆணையாளர் பொறியிலாளர் மெரில் குணதிலக்க உள்ளிட்ட உறுப்பினர்களும் இந்த நிகழ் வில் கலந்துகொண்டனர். (இ-7)

போதைப்பொருட்களைப் பயன்படுத்தி

பேஸ்புக் நண்பர்கள் நடத்திய விருந்தில் கலந்து கொண்ட இளைஞர், யுவதிகள் கைது

(தங்காலை)

போதை வஸ்துக்களைப் பயன்படுத்தி பேஸ்புக் நண் பர்கள் சிலர் தங்காலையிலு ள்ள சுற்றுலா ஹோட்டலில் நடத்திய விருந்துபசாரத்தை சுற்றிவளைத்த தங்காலை பொலிஸார், போதை வஸ்தைப் பயன்படுத்தி அநாகரிகமாக நடந்துகொண்ட சில இளை ஞர்களைக் கைது செய்துள்ள னர்.

தங்காலை பொலிஸ் அத்தி யட்சகர் லக்சிறி கீதாலுக்கு கிடைத்த தகவல் ஒன்றையடு த்து, அவரது உத்தரவின் பேரில் தங்காலை தலைமையக பொலிஸ் நிலையத்தின் அதிகா ரிகளுடன், வீரகெட்டிய மற்றும் பெலியத்தை பொலிஸார் இணைந்து இந்த சுற்றிவ ளைப்பை மேற்கொண்டுள்ள னர்.

நாட்டின் பல இடங்களிலி ருந்து வந்து விருந்தில் கலந் துக்கொண்ட 5 யுவதிகள் மற் றும் நான்கு இளைஞர்களை பொலிஸார் கைது செய்துள்ள னர். 16, 17 மற்றும் 18 வயது இளைஞர்களே இவ்வாறு கைது செய்யப்பட்டுள்ளனர்.

விருந்து நிகழ்வுக்கு பயன் படுத்தப்பட்ட ஒலிபெருக்கிகள் மற்றும் போதை வஸ்துக்களை யும் பொலிஸார் கைப்பற்றியுள் ளனர். கைது செய்யப்பட்ட இளைஞர், யுவதிகள் பொதுமக் களுக்கு தொந்தரவை ஏற்ப டுத்தும் வகையில் அநாகரி கமாக நடந்து கொண்ட குற்றச் சாட்டில் நீதிமன்றத்தில் ஆஜர் படுத்தப்படவுள்ளனர். (இ-7)

நாட்டின் தலைவரை விடவும் பலம் பொருந்திய நிலையில் போதைப்பொருள் வர்த்தகர்கள்

அமரவீர அதிர்ச்சித் தகவல்

(கொழும்பு)

தற்போதுள்ள போதைப் பொருள் வர்த்தகர்கள், நாட்டுத் தலைவரை விடவும் பலம் பொருந் திய நிலையில் உள்ளதாக ஐக் கிய மக்கள் சுதந்திரக் கூட்ட மைப்பின் பொதுச்செயலாளர், நாடாளுமன்ற உறுப்பினர் மகி ந்த அமரவீர தெரிவித்துள்ளார்.

அம்பலன்தோட்டை பிரதே சத்தில் நேற்று முன்தினம் இடம் பெற்ற நிகழ்வொன்றில் வைத்தே அவர் மேற்கண்டவாறு தெரி வித்தார்.

போதைப்பொருளை அனை வருக்கும் பழக்கப்படுத்தும் நோக் கில், அதன் வர்த்தகம் விஸ்திர மடைந்துள்ளது. அவ்வாறு போதை ப்பொருள் வர்த்தகத்தில் ஈடுபடு பவர்களுக்கு பல்வேறு தரப்பினர் மறைமுகமாக தமது ஆதரவை வழங்குவதாகவும் மகிந்த அமர வீர தெரிவித்தார். (இ-7)

25 இலட்சம் ரூபா பெறுமதியான ஹெரோயினுடன் ஒருவர் கைது!

(கொழும்பு)

குளியாப்பிடிய பகுதியில் ஹெரோ யின் போதைப்பொருளுடன் ஒரு வர் கைது செய்யப்பட்டுள்ளார்.

36 வயதுடைய குறித்த நபரி டம் பொலிஸார் சோதனையிட்ட போது அவரிடமிருந்து 251 கிரா மும் 400 மில்லி கிராம் ஹெரோ யின் போதைப்பொருள் மீட்கப் பட்டுள்ளது. இவ்வாறு மீட்கப் பட்ட போதைப்பொருளின் பெறு மதி 25 இலட்சம் ரூபா வென பொலிஸார் தெரிவித்தனர். (இ-7)

Digitized by Noolaham Foundation.
noolaham.org | aavanaham.org

இலங்கையில் தமிழர்

ஒரு முழுமையான வரலாறு (கி.மு.300– கி.பி.2000)

கலாநிதி மு.குணசிங்கம்

இதன் காரணமாக புத்தளத்திலிருந்த பூர்வீகத் தமிழரில் பலர் சிங்கள இனத்தவரோடும் முஸ்லிம் இனத்தவரோடும் இரண்டறக் கலந்து சிங்களவர்களாகவும் முஸ்லிம்களாகவும் மாறினர்.

இந்நிலைமை தமிழரின் பாரம்பரியப் பிரதேசமாகிய புத்தளம் பகுதியை அதன் பூர்வீக நிலையிலிருந்து மாற்றி சிங்கள, முஸ்லிம் பிரதேசமாக மாற்றியதையும் அவதானிக்க முடிகிறது.

இந்நிலைமை மேலைத்தேய ஆக்கிரமிப்புக்காரராகிய போர்த்துக்கீசர், டச்சுக்காரர் ஆட்சியில் மிக ஆரம்ப நிலையிலேயே காணப்பட்டது. ஆனால் பிரித்தானியரின் ஆட்சிக்காலத்தில் குறிப்பாக 1833களில் கோல்புறூக் சீர்திருத்தத்தின் விளைவாக அறிமுகப்படுத்தப்பட்ட மத்திய நிர்வாக (Centralized Administration) முறையினாலும் தெங்கு உற்பத்தியின் அபிவிருத்தியினாலும் தமிழர் தமது பாரம்பரியப் பிரதேசமான இலங்கையின் வடமேற்குப் பிரதேசமாகிய புத்தளம் பிரதேசத்தை நிரந்தரமாக இழந்தனர் என்பதே உண்மையாகும்.

எல்லாவற்றிற்கும் மேலாக 1833 ஆம் ஆண்டு சீர்திருத்தத்தின் விளைவாக வரலாற்றுக் காலத்திலிருந்து தமிழரின் பாரம்பரிய பிரதேசமாக இருந்து வந்த வடக்கையும் கிழக்கையும் தமிழர் இன்றுவரை நிரந்தரமாக இழந்து நிற்கவேண்டிய நிலைக்கு இட்டுச் சென்றவர்கள் பிரித்தானியரேயாகும்.

இவ்வாறு பிரித்தானிய அதிகார வர்க்கத்தினால் தமிழரின் பாரம்பரிய பிரதேசங்கள் இலங்கையின் வரைபடத்திலிருந்து அடியோடு நீக்கப்பட்டதன் விளைவே இன்று தமிழரின் சகலவிதமான துன்பங் களுக்கும் அழிவுகளுக்கும் அடிப்படையாக அமைந்தது.

தமிழரின் வடக்கு -கிழக்குப் பிரதேசங்கள் ஒரு தனியான தமிழர் தேசம் என்பதைக் கிளைகோன் 1796 ஆம் ஆண்டு தனது பூரண ஆய்வு அறிக்கையில் தெளிவாக எடுத்துக் காட்டியபோதும் பிரித்தானிய அதிகாரிகள் தமது நிர்வாக வசதிக்காகவும் பாதுகாப்பிற் காகவும் பொருளாதார நலன்களுக்காகவும் மேற்படி பிரதேசங்களில் தமிழ்த் தேசிய அடையாளத்தைச் சீர்குலைத்து அவற்றைச் சிங்களத் தேசத்தோடு இரண்டறக் கலக்க வைத்தனர்.

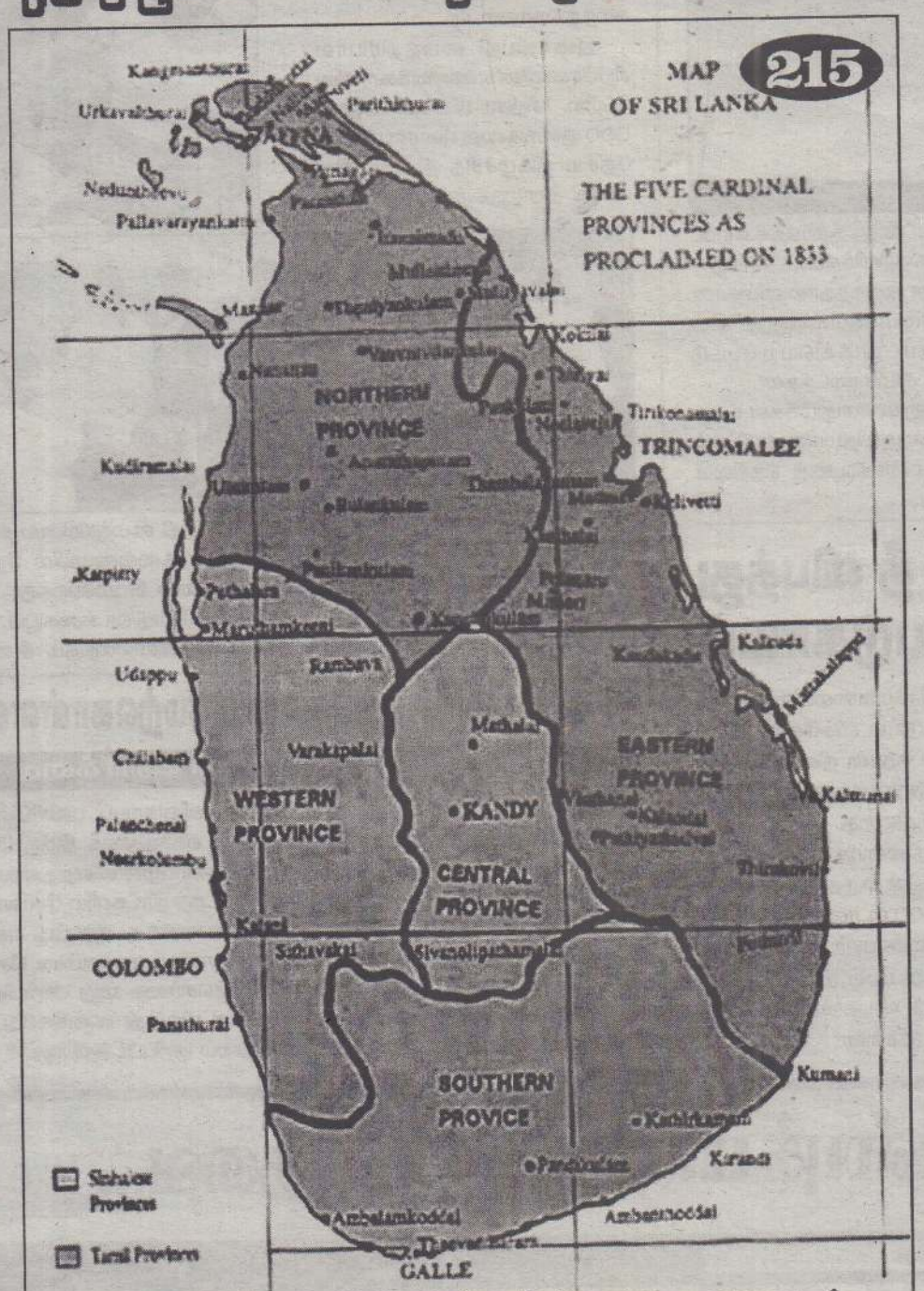

பாரம்பரிய தமிழ்ப் பிரதேசம் இலங்கை வரைபடம்

அவ்வாறு நிகழாமல் பிரித்தானியர் தமிழரின் பாரம்பரியப் பிரதேசத்தைப் பற்றியும் தமிழரின் எதிர்காலத்தைப் பற்றியும் அக்கறை கொண்டிருந்தால் அவர்கள் தொடர்ந்தும் மேற்படி பிரதேசங்களை முன்பிருந்தவாறே தனித் தமிழ்ப் பிரதேசங்களாகவும் அதனைத் தனி நிர்வாக அலகாகவும் செயற்பட வைத்திருக்கலாம்.

அவ்வாறு செய்திருப்பின் தொடர்ந்து வந்த அவர்களது ஆட்சிக் காலங்களில் கொண்டு வரப்பட்ட அரசியல் சாதுரிய வெறியும் பாதுகாப்பு மற்றும் பொருளாதார நலன்களுமே தமிழரின் பாரம்பரிய தமிழ்த் தேசத்தையும் சுதந்திரத்தையும் அவர்களை இழக்கச் செய்ததுடன் அவர்களது ஒட்டுமொத்த வாழ்க்கையையும் சீர்குலைத்தன என்ற முடிவுக்கு வருவதை எவரும் மறுக்கமாட்டார்கள்.

பிரித்தானியர் 1833 இல் செய்த வரலாற்றுத் தவறையே 1948 இலிருந்து ஆட்சிக்கு வந்த சிங்கள அரசுகளும் தொடர்ந்து செய்து கொண்டிருக்கின்றன.

ஒரு இனத்தினதும் ஒரு தேசத்தினதும் ஜனநாயக உரிமைகளை மறுத்து, அவற்றின் வாழும் உரிமைகளை மறுத்து சர்வாதிகாரத்தனமாக அவ் இனத்தையும் அதன் தேசத்தையும் அடக்கி ஆண்ட எந்த வொரு அதிகார வர்க்கமும் உலகில் வெற்றியடைந்ததாக வரலாறு இல்லை என்பதனை இலங்கையின் சிங்கள அரசியல் வாதிகளும் ஆளும் வர்க்கமும் மிகவும் கவனமாகவும் ஆழமாகவும் சிந்திக்கவேண்டிய ஒரு இக்கட்டான காலம் இது என்பதனை மேற்படி வரலாற்று அனுபவம் காட்டி நிற்கின்றது.

பிரித்தானியர் அதிகாரமும் தமிழரின் ஆட்சியுரிமை நிராகரிப்பும் (கி.பி. 1833-கி.பி. 1948)

சட்ட நிர்வாக, சட்ட நிரூபண சபைகளின் அறிமுகமும் தமிழரும்

இச் சீர்திருத்தமானது தேசாதிபதியின் சபை (பிரித்தானியர் முதலில் இலங்கையை ஆக்கிரமித்தபோது அறிமுகப்படுத்தியது) ஒழிப்பையும் சட்ட நிர்வாக சபை சட்டநிரூபண சபை ஆகியவற்றின் உருவாக்கத்தையும் சிபாரிசு செய்தது.

இவ்விரு சபைகளும் 1833 மார்ச் மாதம் 10 ஆம் திகதியன்று அங்குரார்ப்பணம் செய்யப்பட்டபோது தேசாதிபதி ஹோட்டனுக்கு ஒரு புதிய ஆணையும் அறிவுறுத்தல்களும் வழங்கப்பட்டன. ஐந்து பேர்களைக் கொண்டதொரு சட்ட நிர்வாக சபைக்கு ஏற்பாடு வழங்கப்பட்டது.

படைகளின் கட்டளையதிகாரி, குடியேற்றச் செயலாளர், மன்னரின் வழக்கறிஞர், குடியேற்றப் பொருளாளர், மேல் மாகாண அரசாங்க அதிபர் ஆகியோர் இதில் அங்கத்துவம் வகித்தனர். இருபதாம் நூற்றாண்டின் இரண்டாம் தசாப்தம் வரை இந்த ஒழுங்கு மாற்றத்துக்கு உள்ளாகாது தொடர்ந்தது. (தொடரும்)

Digitized by Noolaham Foundation
noolaham.org | aavanaham.org

இரத்தினபுரியை தாக்கிய டொனேடோ

(இரத்தினபுரி)

இரத்தினபுரி மாவட்டத்தில் சீவலி விளையாட்டு மைதானத்தில் நேற்று முன்தினம் திடீரென ஏற்பட்ட டொனேடோ சூறாவளி தாக்கிய சம்பவமொன்று இடம் பெற்றுள்ளது. குறித்த மைதானத்தில் பாடசாலை மாணவர்களின் விளையாட்டு நிகழ்ச்சிகள் இடம் பெற்றுக் கொண்டிருந்த வேளையிலேயே, இந்த சூறாவளி ஏற்பட்டதாகத் தெரிவிக்கப்பட்டுள்ளது.

இதன் தாக்கத்தால் மைதானத்தில் அமைக்கப்பட்டிருந்த இல்லங்களும் தூக்கியெறிப்பட்டு முற்றாக அழிவடைந்தன.

எனினும் பொதுமக்கள் யாவருக்கும் எந்தவிதமான பாதிப்பும் நிகழவில்லையெனத் தெரிவிக்கப்பட்டது. (7)

அவுஸ்திரேலியாவில் தீ விபத்து இலங்கைத் தமிழர் படுகாயம்

அவுஸ்திரேலியாவில் ஏற்பட்ட தீ விபத்தில் இலங்கை தமிழர் ஒருவர் படுகாயமடைந்துள்ளார்.

மெல்பேர்னிலுள்ள இரசாயன தொழிற்சாலை ஒன்றில் ஏற்பட்ட தீ விபத்திலேயே குறித்த இலங்கையர் காயமடைந்துள்ளதாக அந்நாட்டு ஊடகங்கள் செய்தி வெளியிட்டுள்ளன. இலங்கையை சேர்ந்த விக்னேஷ் வரதராஜா என்ற அகதியே இவ்வாறு படுகாயமடைந்துள்ளதாக குறிப்பிடப்படுகின்றது.

வைத்தியசாலையில் அனுமதிக்கப்பட்டுள்ள விக்னேஷ், உயிருக்கு ஆபத்தான நிலையில் சிகிச்சை பெற்றுவருவதாகவும் தெரிவிக்கப்படுகின்றது.

இந்தநிலையில் பாதிக்கப்பட்ட விக்னேஷின் மருத்துவ செலவிற்காக 13,000 டொலருக்கும் அதிக பணம் புலம்பெயர் தொழிலாளர்களால் திரட்டப்பட்டுள்ளதாகவும் அந்நாட்டு ஊடகங்கள் செய்தி வெளியிட்டுள்ளன. (7)

'சிறிசர பிவிசும' தேசிய நிகழ்ச்சித்திட்டம்

(கொழும்பு)

புனரமைக்கப்பட்ட பதவிய, சிறிபுர கொலொன்கொல்ல குளத்தை மக்களிடம் கையளிக்கும் நிகழ்விலும், அங்கு இடம்பெற்ற புத்தாண்டு நிகழ்விலும் ஜனாதிபதி மைத்திரிபால சிறிசேன கலந்துகொண்டார்.

ஜனாதிபதி மைத்திரிபால சிறிசேனவின் எண்ணக்கருவின் பேரில், "சிறிசர பிவிசும" எனும் 500 குளங்களை புனரமைக்கும் தேசிய நிகழ்ச்சித் திட்டம் இலங்கை இராணுவத்தினரால் நடை

முறைப்படுத்தப்பட்டு வருகின்றது. இத்திட்டத்தின் கீழ் புனரமைக்கப்பட்ட பதவிய, சிறிபுர கொலொன்கொல்ல குளத்தை மக்களிடம் கையளிக்கும் நிகழ்வு ஜனாதிபதி மைத்திரிபால சிறிசேனவின் தலைமையில் நேற்று முன்தினம் இடம்பெற்றது.

அத்தோடு வடக்கையும், தெற்கையும் இணைக்கும் இனங்களுக்கு மத்தியிலான நல்லிணக்க பொறிமுறைக்கு உயிரூட்டும் வகையில் நடைமுறைப்படுத்தப்படும் "நாட்டுக்காக ஒன்றிணைவோம்" நிகழ்ச்சித் திட்டத்தின் கீழ் மக்கள் மத்தியில் நல்லிணக்க எண்ணக்கருவை பிரபல்யப்படுத்தவும் அதன் அர்த்தத்தை மக்கள் மத்தியில் தொடர்ச்சியாக கொண்டு செல்லும் நோக்குடனும் புத்தாண்டு விழாவும் கொலொன்கொல்ல குளக்கரையில் இடம்பெற்றது.

நினைவுப்பலகையை திரை நீக்கம் செய்து புனரமைக்கப்பட்ட கொலொன்கொல்ல குளத்தை மக்களிடம், ஜனாதிபதி கையளித்தார். அதனைத் தொடர்ந்து ஜனாதிபதியினால் குளத்தில் புனித நீர் விடப்பட்டதுடன், மீன் குஞ்சுகளும் விடப்பட்டன.

இதன்போது ஆதிவாசிகளின் பாரம்பரிய நடன நிகழ்ச்சியொன்றும் இடம்பெற்றதுடன், அதிதிகளை கிராமிய வீடுகளுக்கு அழைத்துச் சென்று தேசிய கலாசாரத்திற்கேற்ப இனிப்பு பண்டங்களும் வழங்கப்பட்டன. (7)

சோளப் பயிர்ச் செய்கையை மேற்கொள்ளவும்

விவசாயத் திணைக்களம் கோரிக்கை

(கொழும்பு)

பெரும்போகத்திற்காக எதிர்வரும் மே மாதம் முதலாம் திகதி முதல் 15 ஆம் திகதி வரையான காலத்தில் சோளப் பயிர்ச்செய்கையை மேற்கொள்ளுமாறு விவசாய திணைக்களம், விவசாயிகளிடம் கோரிக்கை விடுத்துள்ளது.

அந்தத் திணைக்களத்தின் பிரதி விவசாயப் பணிப்பாளர் அநுர விஜேதுங்க இந்த கோரிக்கையை முன்வைத்துள்ளார்.

கடந்த நாட்களில் சோளப்பயிர்ச்செய்கைக்கு ஏற்பட்ட, படைப்புழு தாக்கம் காரணமாக, சோளப் பயிர்ச்செய்கை மறு அறிவித்தல் வரை நிறுத்தி வைக்கப்பட்டிருந்தமை குறிப்பிடத்தக்கது. (7)

facebook (f) ஃபேஸ்புக் பார்த்ததில் பிடித்தவை... Like 1688

Search for people, places and things

ராம்

கல்யாணமான புதுசில என் மனைவி தோசை சுடவா, இட்லி சுடவான்னு கேப்பா, இப்பல்லாம் தோசை சுட வா, இட்லி சுட வான்னு கூப்பிடுறா

சரண்

டேட்டா மிச்சப்படுத்த நெட் ஒப் பண்ணின காலம் போய்... சார்ஜ் மிச்சப்படுத்த நெட் ஒப் பண்ணுற காலமாயிடுச்சு

கிசோர்

எல்லா அம்மாக்களும் எதிர்பார்ப்பது விளக்கேற்றும் மருமகள்களைத்தான்... கிடைப்பதென்னவோ கொளுத்திப் போடும் மருமகள்கள்தான்

ஜெசி

50 கிலோ இருக்கிற பொண்ண கூட ஈசியா தூக்கிடுவோம்... ஆனா 15 கிலோ இருக்கிற சிலிண்டரை தூக்க கஷ்டப்படுவோம்... விரும்பி செஞ்சா எந்த வேலையா இருந்தாலும் ஈசியா இருக்கும்

ஜனந்தன்

என் மாமன் பொண்ணு உன்ன அடக்கினாதான் கல்யாணம் பண்ணிக்குவேனு சொல்லுச்சு... வா மோதிப் பாத்திடலாம்

விஷ்வா

போலிக்குத்தான் பரிசும் பாராட்டும்... உண்மைக்கு ஆறுதல் பரிசு மட்டுமே

நீங்கள் பார்த்த பேஸ்புக்கில் உங்களுக்குப் பிடித்தவை இருந்தால் www.facebook.com/valampurii எனும் தளத்தில் பதிவு செய்யுங்கள். அவை உங்கள் பெயரோடு facebook பார்த்ததில் பிடித்தவை பகுதியில் பிரசுரமாகும்.

Digitized by Noolaham Foundation
noolaham.org | aavanaham.org

தேசிய அரசு கொள்கைக்கு இனிமேல் இடமில்லை!

ஐ.தே.க.திட்டவட்டம்

(கண்டி)

ஜனாதிபதித் தேர்தலுக்கு அனைவரும் ஏற்றுக் கொள்ளக்கூடிய வேட்பாளர் ஒருவரை ஐக்கிய தேசிய கட்சி களமிறக்கும் என அமைச்சர் லக்ஷ்மன் கிரியெல்ல தெரிவித்தார். மேலும், தேசிய அரசாங்கம் எனும் கொள்கைக்கு இனி மேல் ஐக்கிய தேசியக் கட்சியில் இடமில்லை எனவும் அவர் தெரிவித்துள்ளார்.

கண்டியில் நேற்று முன்தினம் சனிக்கிழமை இடம்பெற்ற நிகழ்வொன்றின்போதே அவர் மேற்கண்டவாறு தெரிவித்தார்.

அவர் அங்கு மேலும் தெரிவிக்கையில், "கடந்த ஜனாதிபதி தேர்தல் மற்றும் நாடாளுமன்றத் தேர்தலில் நாம் எவ்வளவு அர்ப்பணிப்புடன் செயற்பட்டோம் என்பது அனைவருக்கும் தெரியும்.

இதற்கு மலையக மக்களின் வாக்குகளும் பிரதான காரணியாக இருக்கிறது. இவர்களது வாக்குகள் கிடைக்காவிட்டால் தற்போதைய அரசாங்கம் அமைந்திருக்காது.

இதேபோல், எதிர்காலத்திலும் நாம் அர்ப்பணிப்புடன் வேலை செய்தால், மக்களின் ஒத்துழைப்பு கிடைக்கும் என்பதில் சந்தேகம் இல்லை.

தற்போது மத்திய நெடுஞ்சாலைக்கான பணிகள் இடம்பெற்றுக் கொண்டிருக்கின்றன. ஒரு மணித்தியாலத்தில் கண்டியிலிருந்து கொழும்புக்குப் பயணிக்க ஏற்பாடு செய்யப்படும் என்று மக்களுக்கு வாக்குறுதி வழங்கினோம்.

இதனை தற்போது நிறைவேற்றி வருகிறோம். இவ்வாறு நெடுஞ்சாலைகளுக்கு மட்டும் 71 ஆயிரம் மில்லியன் ரூபாய் நிதி ஒதுக்கப்பட்டு வேலைகள் இடம் பெற்று வருகின்றன.

எதிரணியினர் எம்மை விமர்சிக்கின்றனர். இதுதொடர்பாக நாம் என்றும் கவலையடையப் போவதில்லை. நாம் தொடர்ச்சியாக மக்களுக்கான சேவைகளை செய்துகொண்டே இருப்போம்.

எனினும், நாம் இவற்றை வெளியில் பிரசாரங்களுக்காகப் பயன்படுத்திக்கொள்வதில்லை. இதுதான் எமது குறையாக இருக்கிறது.

எமக்கு மக்கள் பலம் தேவைப்படுகிறது. மக்களின் ஒத்துழைப்புக்கள் இருந்தால் மட்டுமே அரசாங்கத்தால் அபிவிருத்திப் பணிகளை முன்னெடுத்துச் செல்ல முடியுமாக இருக்கும்.

கடந்த வருடம் ஒக்டோபர் மாதம் நடைபெற்ற சூழ்ச்சி குறித்து அனைவருக்கும் தெரியும். இதனால், அடுத்து அமையவுள்ள அரசாங்கமானது, ஐக்கிய தேசியக் கட்சியின் தலைமையிலான அரசாங்கம் என்பதில் நாம் உறுதியாக இருக்கின்றோம்.

கடந்த காலங்களில் ஏற்பட்ட சில சம்பவங்களால் அரசாங்கத்தில் தற்போது சில முரண்பாடுகள் ஏற்பட்டுள்ளன. இதனாலேயே நாம் இந்த முடிவை எடுத்துள்ளோம். நாம் இப்போதே தேர்தல்களுக்கு தயாராகி வருகின்றோம். அனைவரும் ஏற்றுக்கொள்ளக்கூடிய வேட்பாளரை இதற்காக நாம்களமிறக்குவோம்" என அவர் மேலும் தெரிவித்தார். (இ)

பொதுமக்களுக்கு உண்மையான நிவாரணம் வழங்க நடவடிக்கை

பட்ஜெட் குறித்து விஜயபால

(கொழும்பு)

இந்த அரசாங்கம் பொதுமக்களுக்கு உண்மையான நிவாரணத்தைப் பெற்றுக் கொடுப்பதற்கு நடவடிக்கை மேற்கொண்டுள்ளது.

இதன்காரணமாக அரசாங்கத்தனால் வரவு-செலவுத் திட்டத்தை நிறைவேற்ற முடிந்ததாக காலி மாவட்ட பாராளுமன்ற உறுப்பினர் விஜயபால ஹெட்டியாராச்சி தெரிவித்துள்ளார்.

எதிர்க்கட்சிப் பாராளுமன்ற உறுப்பினர்கள் வரவு-செலவுத் திட்டத்தை தோற்கடிப்பதற்கு பல்வேறு முயற்சிகளை மேற்கொண்டனர். இருப்பினும் அரசாங்கத்தால் பொதுமக்களுக்கு உண்மையான நிவாரணத்தைப் பெற்றுக் கொடுப்பதற்கு நடவடிக்கை மேற்கொள்ளப்பட்டதால் வரவு-செலவுத் திட்டத்தை நிறைவேற்ற முடிந்தது என்று அவர் சுட்டிக் காட்டினார்.

அரசாங்கம் இம்முறை வரவு-செலவுத் திட்டத்தில் ஆறு சதவீதத்தை கல்விக்காக ஒதுக்கியுள்ளது. அருகில் உள்ள பாடசாலை சிறந்த பாடசாலை என்ற திட்டத்தின் கீழ் அனைத்து பாடசாலைகளுக்கும் தேவையான வசதிகள் செய்து கொடுக்கப்பட்டுள்ளன. சுரக்ஷா காப்புறுதி, மாபொல புலமைப் பரிசில் ஆகியனவையும் மாணவர்களுக்கு வழங்கப்பட்டுள்ளன.

அனைத்து பாடசாலைகளிலும் நிலவிய மலசலகூடப் பிரச்சினைகளுக்கு தீர்வு காணப்பட்டுள்ளது. பின்தங்கிய பிரதேசங்களில் உள்ள பாடசாலைகளில் ஆரம்ப பிரிவுகளில் உள்ள மாணவர்களுக்கு ஒரு கோப்பை பாலை வழங்குவதற்கும் நடவடிக்கை மேற்கொள்ளப்பட்டது. வடக்கு மக்களுக்கு சிங்களமொழியையும், தெற்கு மக்களுக்கு தமிழ் மொழி அறிவையும் மேம்படுத்துவது குறித்தும் கவனம் செலுத்தப்பட வேண்டும். இதன் மூலம் இரு தரப்பினர்களுக்கு இடையில் நம்பிக்கையை மேலும் கட்டியெழுப்ப முடியும் என்றும் பாராளுமன்ற உறுப்பினர் மேலும் தெரிவித்தார். (இ)

சண்முகா இந்து மகளிர் கல்லூரியில் ஹபாயாவை தடை செய்தது தவறு

மனிதவுரிமை ஆணைக்குழு சுட்டிக்காட்டு

(திருகோணமலை)

முஸ்லிம்களின் கலாசார ஆடையைத் தடை செய்ததன் ஊடாக, திருகோணமலை ஸ்ரீ சண்முகா இந்து மகளிர் கல்லூரி மனித உரிமையை மீறியுள்ளதாக இலங்கை மனித உரிமை ஆணைக்குழு தெரிவித்துள்ளது.

ஹபாயா ஆடை அணிந்து பாடசாலைக்கு வருகை தந்த நான்கு ஆசிரியைகளை வேறு பாடசாலைக்கு இடமாற்றம் செய்ய அதிகாரிகள் நடவடிக்கை எடுத்திருந்தனர். இந்நிலையில், இந்த சம்பவத்திற்கு எதிராக 2018 ஆம் ஆண்டு மே மாதம் 21ஆம் திகதி இலங்கை மனித உரிமை ஆணைக்குழுவின் திருகோணமலை கிளையில் குறித்த ஆசிரியைகளால் முறைப்பாடு பதிவு செய்யப்பட்டிருந்தது.

இந்த முறைப்பாட்டின் பிரதிவாதிகளாக திருகோணமலை ஸ்ரீசண்முகா இந்து மகளிர் கல்லூரியின் அதிபர், திருகோணமலை வலயக் கல்விப் பணிப்பாளர், கல்வி அமைச்சின் மாகாண பணிப்பாளர் மற்றும் கல்வி அமைச்சின் செயலாளர் ஆகியோர் பெயரிடப்பட்டிருந்தனர்.

இந்த முறைப்பாடு தொடர்பில் இலங்கை மனித உரிமைகள் ஆணைக்குழு மேற்கொண்ட விசாரணைகளின் பின்னர் அறிக்கையொன்றை வெளியிட்டுள்ளது. அந்த அறிக்கையிலேயே மேற்கண்டவாறு சுட்டிக் காட்டப்பட்டுள்ளது. (இ-7)

மாத்தறை-பெலியத்தை புகையிரத சேவை ஆரம்பம்

(மாத்தறை)

மாத்தறையிலிருந்து பெலியத்தை வரையிலான புகையிரத சேவை இன்று 8 ஆம் திகதி ஆரம்பிக்கப்படவுள்ளது.

குறித்த புகையிரத சேவை போக்குவரத்து மற்றும் சிவில் விமான சேவை அமைச்சர் அர்ஜுன ரணதுங்கவால் ஆரம்பித்து வைக்கப்படவுள்ளது.

இன்று காலை 8.30 மணியளவில் மாத்தறை புகையிரத நிலையத்திலிருந்து பெலியத்தை வரை முதலாவது பயணம் ஆரம்பித்து வைக்கப்படவுள்ளது.

கொழும்பிலிருந்து மாத்தறை நோக்கிச் செல்லும் புகையிரதம் இன்று முதல் பெலியத்த வரை சேவையை மேற்கொள்ளும். (இ-7)

சந்தைகளில் நேற்றைய விலை

மரக்கறி வகைகள்	திருநெல்வேலி	மருதனார் மடம்	சாவகச்சேரி	கொடிகமம்	கிளிநொச்சி
	ரூபா	ரூபா	ரூபா	ரூபா	ரூபா
கத்தரிக்காய்	40	40	50	60	60
உருளைக்கிழங்கு	120	110	100	90	120
பச்சைமிளகாய்	100	100	90	95	120
தக்காளி	80	60	60	60	80
மரவள்ளிக்கிழங்கு	120	100	110	100	100
கோவா	70	60	60	60	80
கரட்	70	80	100	80	120
பூசணி	40	30	20	25	40
புடோல்	90	80	60	70	80
வாழைக்காய்	50	70	40	60	80
சின்ன வெங்காயம்	120	90	100	70	100
பெரிய வெங்காயம்	80	80	80	60	100
பாகற்காய்	140	140	140	120	120
வெண்டிக்காய்	80	80	80	80	120
கருணைக்கிழங்கு	70	50	60	40	80
பயற்றங்காய்	100	100	60	30	80
லீக்ஸ்	100	120	100	70	120
பீற்றூட்	60	80	60	40	100
கறிமிளகாய்	180	120	100	80	100
முருங்கைக்காய்	300	300	250	200	400
போஞ்சி	120	120	120	110	120
கத்தரிதம்புள்ள	30	30	—	40	50
கீரை - 1பிடி	50	30	30	30	40
தேசிக்காய்	200	140	120	170	100
தேங்காய் (ஒன்று)	60	40	40	40	30-50
இராசவள்ளி	160	150	120	110	120
வெங்காயப்பூ	180	—	160	120	—
முள்ளங்கி	80	60	60	30	60
பொன்னாங்காணி	40	30	40	40	40
வல்லாரை	40	50	20	20	20
ஈரப்பலா	60	—	—	110	80

அமெரிக்காவின் மிகப்பெரிய போர்க்கப்பல் அடுத்த மாதம் இலங்கைப் படையில் இணைவு

(கொழும்பு)

இலங்கைக் கடற்படையில் புதிதாக இணைத்துக் கொள்ளப்படவுள்ள மிகப்பெரிய அமெரிக்கப் போர்க்கப்பல், இலங்கையை வந்தடையவுள்ளது.

குறித்த கப்பல் அடுத்த மாதம் கொழும்புத் துறைமுகத்தை வந்தடையும் என கடற்படை வட்டாரங்கள் தகவல் வெளியிட்டுள்ளன.

அமெரிக்க கடலோரக் காவல் படையின் பயன்பாட்டிலிருந்து நீக்கப்பட்ட USCG Sherman என்ற போர்க்கப்பலே, மீளத் திருத்தியமைக்கப்பட்டு கடற்படைக்கு அன்பளிப்பாக வழங்கப்பட்டுள்ளது.

தற்போது, P-626 என்ற இலக்கமிடப்பட்டுள்ள இந்தப் போர்க்கப்பல் அமெரிக்காவின் ஹவாயில் உள்ள துறைமுகத்திலிருந்து கடந்த வாரம் கொழும்பு நோக்கிப் புறப்பட்டது.

மே மாதம் இரண்டாவது வாரத்தில் இந்தப் போர்க்கப்பல் கொழும்பை வந்தடையும் என்று எதிர்பார்க்கப்படுவதாக, இலங்கை கடற்படைப் பேச்சாளர் இசுரு சூரியபண்டார தெரிவித்துள்ளார்.

இலங்கை கடற்படையில் இந்தக் கப்பல் இணைத்துக் கொள்ளப்பட்ட பின்னர், இதுவே கடற்படையின் மிகப்பெரிய போர்க்கப்பலாக இருக்கும் என்றும் அவர் தெரிவித்துள்ளார். (இ-7)

முத்து பந்திய அழியும் ஆபத்தில்

சிலாபம் ஆராச்சிக்கட்டுவ பகுதியில் அமைந்துள்ள முத்து பந்திய என்ற தீவு நீரில் மூழ்கி அழியும் ஆபத்தை எதிர் நோக்கியுள்ளதாக தெரிவிக்கப்படுகின்றது.

முத்து பந்திய தீவு இலங்கையிலிருந்து சுமார் 500 மீற்றர் தொலைவில் அமைந்துள்ளது. மீன்பிடியை வாழ்வாதாரமாகக் கொண்ட 150 குடும்பங்கள் இந்தத் தீவில் வசிக்கின்றன. முத்து பந்திய தீவைச் சுற்றி ஏற்படும் கடலரிப்பு காரணமாகவே இந்தத் தீவு அழிந்து போகும் அபாயம் தோன்றியுள்ளதாக தெரிவிக்கப்படுகின்றது. மேலும் ஒவ்வொரு வருடமும் மார்ச் மற்றும் ஏப்ரல் மாதங்களில் குறித்த தீவு மேலும் நீரில் மூழ்குவதாக அதிகாரிகள் தெரிவித்தனர். (இ-7)

Digitized by Noolaham Foundation
noolaham.org | aavanaham.org

அந்தக் குழந்தை

இலங்காபுரியை ஒட்டி ஒரு அழகிய தடாகம் இருந்தது. அந்தத் தடாகத்தில் ராவணன் தினமும் குளிப்பது வழக்கம்.

அன்றும் அவ்வாறே தாமரை மலர் பறிக்க அவன் சென்ற போது, தடாகத்தின் நடுவே ஒரு பெரிய வெள்ளைத் தாமரை இருப்பதைக் கண்டான். அதில் அழகிய குழந்தை ஒன்று தங்க விக்கிரகம் போல இருப்பதை யும் கண்டான். அதை எடுத்து அவன் மகிழ்ச்சியுடன் பார்க்கை யில், அசரீரி வாக்கு ஒன்று, "ராவணா! இந்தக் குழந்தை யாலே உனக்கும், இலங்கைக் கும் கெடுதல் நேரிடும்!" எனக் கூறி எச்சரித்தது.

அது கேட்ட ராவணன், அக் குழந்தையை கொன்று போட்டு விடும்படிக் கட்டளையிட்டான். லட்சுமிதேவி வேதவதியாக அவதரித்து தவம் செய்து கொண் டிருக்கையில், ராவணன் அவ ளைச் சீண்டவே, அவள் யோகா க்னியோடு கலந்து இலங்கை யில் போய் பிறந்தாள்.

வீரர்களால் அக்குழந்தை யைக் கொல்ல முடியவில்லை. வாளை வீசினால் அது பொடி பொடியாகியது. நெருப்பில் போட் டால் நெருப்பே அணைந்து விட்டது. அதனால் அவர்கள், அக்குழந்தையை ஒரு பெட்டி யில் போட்டு மூடி சமுத்திரத்தில் எறிந்து விட்டனர்.

அப்பெட்டி கடலில் மிதந்து போய், பிறகு தரையைப் பிளந்து பூமிக்கு அடியே போய், விதேக நாட்டு மிதிலாபுரியை அடைந் தது. விதேக நாட்டு மன்னன் ஜனகர். அவர் ஒரு யாகம் செய்ய பூமியை உழுதபோது, ஏரின் நுனியில் அக்குழந்தை இருந்த பெட்டி பட்டது. ஜனகர் அப்பெட் டியை எடுத்துத் திறந்து பார்க்க, அதில் அழகிய பெண் குழந்தை இருப்பதைக் கண்டு அகமகிழ்ந் தார்.

ஏர் நுனியில் கிடைத்த பெண் ணாகையால், "சிதம்" என்ற சொல்லிலிருந்து, "சீதை" என அவள் பெயர் பெற்றாள். ஜனக ரின் மகளாக வளர்ந்ததால், "ஜானகி" என்றும், விதேக மன்ன னின் புதல்வியாதலால், "வைதேகி" என்றும் பெயர்களை அக்குழ ந்தை பெற்றாள்.

ஒருமுறை, சீதை தன் தோழி களுடன் பந்து விளையாடிக் கொண்டிருக்கையில், பந்து, ஜனகர் பூசித்து வரும் கனமான வில்லான சிவதனுசின் அடியே போய்விட்டது. முன்னூறு பேர் தூக்கக்கூடிய அந்த வில்லை, சீதை அநாயசமாக எடுத்து வைத்துவிட்டுத்தன் பந்தை எடுத்துக் கொண்டாள். இதைக் கண்டு வியந்த ஜனகர், "இந்த வில்லை எடுத்து வளைத்து நாண் ஏற்றுபவனையே இந்தச் சீதைக்குக் கணவனாக்குவேன்" என சபதம் செய்தார்.

சீதையின் சுயம்வரத்திற்கு, அரசர்களுக்கு அவ்விடயத்தை முன்கூட்டியே சொல்வது என்று தீர்மானித்து அவர் சீதையை வளர்த்து வரலானார். இந்த சமயத்தில் தான், விசுவாமித்திரர் அயோத்திக்குப் போய், தசரதரி டம், யாகத்தைக் காக்க ராமரை யும், லட்சுமணனையும் தன்னோடு அனுப்பும்படிக் கேட்டார். தசரதனோ, "அவர்கள் சிறுவர்களாயிற்றே. நான் வந்து தங்களது யாகசா லையைக் காவல் புரிகிறேன்!" என்றான்.

விசுவாமித்திரரோ, "உன் புதல்வர்களுக்கு ஷத்திரியர்கள் கற்க வேண்டிய வித்தைகளைக் கற்றுக் கொடுக்கவும் வேண்டும். அதற்காகத்தான் என்னோடு அனுப்பும்படி நான் கேட்கிறேன்!" எனக் கூறி, வசிஷ்டரை அர்த்த புஷ்டியுடன் பார்த்தார்.

வசிஷ்டரும் புன்னகை புரி ந்தவாறே ராமரையும், லட்சும ணனையும், விசுவாமித்திரருடன் அனுப்பி வைக்கும்படி தசரதரிடம் கூறினார். தசரதரும், அவர்கள் இருவரையும் விசுவாமித்திரரு டன் அனுப்பி வைக்கவே, அவர் களும், முனிவர்களின் உடை அணிந்து, வில் அம்புகளை எடு த்துக்கொண்டு விசுவாமித்திரரு டன் சென்றனர்.

வழியில் விசுவாமித்திரர், அம்பு எய்வதிலுள்ள நுணுக்கங் கள் பலவற்றை அவர்களுக்குக் கூறினார். அவர்களும் அவற்றைக் கற்றுக் கொண்டனர். அவர்கள் சித்தா சிரமத்தை அடைந்தனர். விசுவாமித்திரரும், மற்ற முனி வர்களோடு சேர்ந்து யாகத்தை ஆரம்பித்தார். யாகத்தைக் காக்க ராமரும், லட்சுமணரும், வில் லும், அம்புகளுடன் காவலாக நின்றனர்.

யாகத்தை அழிக்க தடாகை முதலில் வந்தாள். பெண்ணா யிற்றே என்று ராமர் தயங்கவே, விசுவாமித்திரர், "அவள் ஒரு அரக்கி! அவள் யாகத்தைத் தடுப் பதால் அவளைக் கொல்வது பாவ மல்ல..." என்று கூறினார். ராம ரும், கூரிய அம்பை எய்து அவ ளைக் கொன்றார்.

அடுத்து அவளது மைந்தர்க ளான மாரீசனும், சுபாகுவும், யாகத்தை அழிக்க வந்தனர். ராமர் விட்ட ஒரு அம்பு, சுபாகு வைக் கொன்றது. மற்ற அம்பு மாரீசனைத் தாக்க வரவே, அவன் பயந்து ஓடி இலங்கையில் போய்த் தான் நின்று திரும்பிப் பார்த் தான்! நல்லவேளை, அதுவரை அந்த அம்பு வரவில்லை. விசு வாமித்திரரின் யாகமும் நன்கு முடிந்தது.

அவர் யாக குண்டத்திலிருந்து சக்தி வாய்ந்த பாணத்தை எடுத் துக் கொடுத்து, "இது எதிரியைத் தாக்கிவிட்டு உன்னிடமே வந்து சேரும் சக்தி வாய்ந்தது!" என் றார். ராமரும் அதை வாங்கிக் கண்களில் ஒற்றிக் கொண்டு வைத்துக் கொண்டார்.

இந்த யாகம் முடிய சிறிது காலம் பிடித்தது. இந்த காலத்தில், விசுவாமித்திரர் பல போர் முறை களை ராமருக்கும், லட்சுமண னுக்கும் கற்றுக் கொடுத்தார்.

"ராமா! என்னைப் போல நீயும் சூரியவம்சத்தில் பிறந்த வன். அதனால்தான், மிகவும் ஆர்வத்தோடு உனக்குப் போர்க் கலைகளை எல்லாம் கற்றுக் கொடுக்கிறேன். நீ எனது சீடன் என்பது பற்றிப் பெருமைப்படுகி றேன்!" என்றார்.

"குரு தேவரே! எல்லாம் தங் கள் அனுக்கிரகம் தான்!" என்று பணிவுடன் கூறினார் ராமர்.

இச்சமயத்தில், ஜனக மன் னர், சீதையின் சுயம்வரத்திற்கு ஏற்பாடு செய்து, மன்னர்களுக் கும், ரிஷி முனிவர்களுக்கும் தகவல் அனுப்பினார். விசுவாமித் திரருக்கும் அந்தத் தகவல் கிடை க்கவே, அவர் ராமரையும், லட்சு மணனையும் அழைத்துக்கொண்டு மிதிலையை நோக்கிச் சென்றார்.

வழியில் கவுதமரின் ஆசிரமம் இருந்தது. அவ்வழியே சென்ற ராமரின் கால், ஒரு பாறை மீது பட்டதும், அது பெண்ணாக மாறி யது. அவள் ராமரை வணங் கினாள். அவள்தான் கவுதமரின் மனைவி அகல்யை. கவுதமரின் சாபத்தால் அவள் கல்லாகி இரு ந்தாள். "ராமரின் கால் பட்டால் அவளுக்கு சாப விமோசனம்' என அவர் கூறி இருந்ததால், ராமரின் கால் பட்டதும் அவளு க்கு இருந்த சாபம் விலகியது.

அப்போது கவுதமரும் அங்கு வந்து, "ராமா! உன்னால் இவள் சாபம் விலகி முன்போலானாள். இவள் என் மனைவி அகல்யை," என்றார்.

கவுதமர் எல்லாரையும் தம் ஆசிரமத்துள் அழைத்துச் சென் றார். அவர் அளித்த உபசரிப்பை ஏற்றபின் விடைபெற்ற விசுவாமித் திரர், ராமரையும், லட்சுமண னையும் அழைத்துக் கொண்டு மிதிலாபுரிக்குச் சென்றார்.

விசுவாமித்திரரை அழைத் தது போலவே, சனகரின் மந்திரி சதானந்தர் மற்றும் பல முனிவர் களையும் அழைத்திருந்ததால், வழி நெடுக சீதையின் சுயம் வரம் பற்றிய பேச்சாகத்தான் இருந்தது. விசுவாமித்திரரும், ராமரும், லட்சுமணனும் மிதி லையை அடைந்தனர்.

அப்போது சீதை, தன் தங் கையான ஊர்மிளையுடன் சேர் ந்து பூங்காவில் உலாவிக் கொண் டிருந்தாள். அப்போது அவ்வ ழியே ராமரும், லட்சுமணனும் சென்று கொண்டு இருப்பதை அவர்கள் பார்த்தனர். சீதை ராமரைப் பார்த்து தன் மன தைப் பறிகொடுத்து விட்டாள்.

ஊர்மிளையும், லட்சுமண னைக் கண்டு, அவனே தன் கணவன் எனத் தீர்மானித்துக் கொண்டாள். அதே சமயம் ராமரும் சீதையைப் பார்க்கவே, அவள் நாணத்தால் தலை குனி ந்து அங்கிருந்து அரண்மனைக் குள் ஓடிவிட்டாள். சுயம்வர மண்ப டத்தில் வைக்கப்பட்ட சிவதனுசை, எந்த மன்னனாலும் தூக்கக்கூட முடியவில்லை. அப்போது, ஜன கர் அங்கு கூடி இருந்த மன்னர் களைப் பார்த்துப் பெருமூச்சு விட் டார். அவரது கவலையைக் கண்ட விசுவாமித்திரர், ராமரி டம் வில்லைத் தூக்கி நிறுத்தி நாணேற்றும்படி கூறினார்.

குருவின் கட்டளைப்படி ராமர், சிவதனுசை எடுக்கச் சென்றார். முதலில் அவர் அந்த வில்லை மரியாதையுடன் வணங்கினார். பிறகு அவர், யானை கரும்பைப் பற்றுவது போல எளிதாகச் சிவ தனுசை எடுத்து நிறுத்தி நாணே ற்ற வளைத்தார். அப்போது அந்த வில், படீரென்ற பெருத்த சப்தத்தோடு முறிந்தது.

அந்த சத்தம், மகேந்திர மலை யில் அமர்ந்து தவம் செய்து கொண்டிருந்த பரசுராமர் காதி லும் விழுந்தது. பரசுராமர், தாம் விஷ்ணுவின் அவதாரம் என் பதை உணர்ந்து, இப்போது விஷ் ணுவின் மற்ற அவதாரமான ராம ருக்கு, தன்னிடமுள்ள, "கோத ண்டம்' என்ற வில்லைக் கொடு த்துவிடும் எண்ணத்தோடு அங் கிருந்து கிளம்பினார்.

சிவதனுசு முறிந்ததும், அதை வளைத்து முறித்த ராமரின் கழுத்தில் சீதை மலர் மாலையை போட்டாள். ஜனகரும், உடனே தசரதருக்குச் செய்தி அனுப்பிவி ட்டு, சீதைக்கும், ராமருக்கும் நட க்கப்போகும் விவாகத்திற்கான ஏற்பாடுகளைச் செய்யலானார். தசரதரும் தம் குடும்பத்தவருடன் மிதிலைக்கு வந்து சேர்ந்தார்.

ராமர்-சீதை விவாகத்தின் அன்றே, சீதையின் தங்கை யான ஊர்மிளையை லட்சுமண னுக்கு மணமுடித்து வைக்க ஏற்பாடாயிற்று. இதுபோல, பரத னுக்கு மாண்டவியையும், சத்து ருகனனுக்கு சுருதிகீர்த்தியை யும் மணமுடித்து வைத்தனர். சீதா கல்யாணத்தோடு, அவளது மற்ற மூன்று சகோதரிகளின் விவாகமும், தசரதரின் மைந்தர் களுடனேயே நடந்தது சிறப்பாக விளங்கியது.

பொது அறிவு தகவல்கள்

- ஸ்லோத் என்ற குரங்கு போன்ற ஒருவகை உயிரி னம் ஒரு மைல் தூரத்தைக் கடப்பதற்கு ஒரு மாத காலம் எடுத்துக் கொள்ளும்
- உடலியல் ரீதியாக, சிங்கத்தை விட நீர் யானை அபா யமானது.
- சில பெண் மீன்களால் ஆணாக மாற முடியும்!
- சிலந்தியின் சின்னஞ்சிறு உடலின் 80 சதவீதம் பகுதி மூளைகளால் நிரப்பப்பட்டுள்ளது.

தகவல் துணுக்குகள்

சோளப் பூ-
ஜெர்மனி நட்டின் தேசி யப் பூ சோளப் பூ ஆகும்.

தேங்காய் நாடு-
உலகில் தேங்காய் அதி கம் விளையும் நாடு பிலிப்பைன்ஸ்.

ராபர்ட்கிளைவ்-
ஆசியாவில் ஆங்கிலேய ஆட்சிக்கு வித்திட்டவர் ராபர்ட்கிளைவ்.

விடுகதைகள்

- ஆகாரமாக எதையும் தந்தால் சாப்பிடுவேன். ஆனால் நீரை குடிக்க தந்தால் இறந்து விடுவேன். நான் யார்?

நெருப்பு

- கண்டு பிடித்தவனும் வைத்திருக்கவில்லை. வாங் கியவனும் உபயோகிக்கவில்லை. உபயோகிப்பவனு க்கு அதனை பற்றி எதுவும் தெரியாது அது என்ன?

சவப்பெட்டி

- ஒரு குற்றத்தை செய்ய முயற்சித்தால் தண்டனை உண்டு. ஆனால் குற்றத்தை செய்தால் தண்டிக்க முடியாது. அக் குற்றம் என்ன?

தற்கொலை

Digitized by Noolaham Foundation.
noolaham.org | aavanaham.org

நம்பிக்கையே இனிமையான எதிர்காலங்களை உருவாக்கிறது! ~ ஸ்ரீ அன்னை

வலம்புரி
T.P : 021 567 1530
website : www.valampurii.lk

மந்தரை இருக்கும்வரை இராமருக்கு ஏது பட்டாபிசேகம்

முனிபுங்கவரின் மகன் இறப்பதற்கு தசரதன் காரணமாயினான் என்பதால் முனிவரும் அவர் மனையாளும் தசரதனுக்குச் சாபமிட்டனர்.

புத்திர சோகத்தால் நாங்கள் உயிரிழப்பது போல நீயும் புத்திர சோகத்தால் உயிரிழப்பாயாக என்று அவர்கள் சாபமிட்டதாக இதிகாசப் புராணம் பேசுகிறது.

தசரதர் அம்பெய்தியது முனிபுங்கவரின் மகனுக்கன்று. மான் தண்ணீர் அருந்துவதாகக் கருதியே தசரதர் அம்பெய்தினார்.

என்வே முனிபுங்கவரின் மகனின் உயிர் பிரிந்தது முனிவரின் கர்மவினைப் பயனேயன்றி தசரதனின் தவறன்று.

நினையாப் பிரகாரமாக நடந்த சம்பவம் என்பது மட்டுமன்றி, அம்புபட்ட சிறுவன் இறந்த செய்தியை அவனின் பெற்றோரிடம் கூறி தன்னை மன்னித்தருளுமாறு தசரதன் மன்றாடுகிறான்.

எனவே தசரதனுக்கு முனிபுங்கவர் இட்ட சாபம் செல்லுபடியற்றது என்பதுடன் அது, அடிப்படை நியாயமுமன்று.

இதை நாம் கூறும்போது இராமாயண காப்பியத்தின் பால் பற்றுக் கொண்டவர்கள் நம்மை குறை காண நேரலாம்.

அதேநேரம் முனிவரின் சாபம் இல்லை என்றால், இராமன் காடு செல்ல நேர்ந்ததும் அத்துயரச் செய்தி கேட்டு தசரதனின் உயிர் பிரிந்ததும் எங்ஙனம் என்று நீங்கள் யாரேனும் கேட்கலாம். இங்குதான் தசரதனின் ஊழ்வினைப் பயன் பற்றி நாம் ஆராய வேண்டும்.

இரண்டு வரம் தருவேன் கேள் என்று தசரதன் கைகேயிக்குக் கூறியது அவனின் அறியாமையின் பாற்பட்டது.

இருவரத்தையும் உடனேயே கைகேயிடம் கொடுத்திருக்க வேண்டும்.

மாறாக காலம் தாழ்த்தி, சந்தர்ப்பம் வரும்போது வரத்தைக் கேட்கிறேன் என்று கைகேயி கூறியபோது,

பெண்ணே! இது உடனடியாக என்னால் தரப்பட வேண்டிய வரம். எனவே வரம் கேட்பதை காலம் தாழ்த்தாதே அது எனக்கும் அழகல்ல உனக்கும் அழகல்ல என்று கூறுவதுதான் தசரதனின் அறிவுடைமை.

ஆனால் தசரதன் அதைச் செய்யவில்லை. ஆக இங்கு அறிவு பிழைத்து விடுகிறது.

அறிவு பிழைத்த அதேநேரம், இராமரின் ஊழ்வினைப் பயனாக தசரதனின் அந்தப் புரத்தில் மந்தரை என்ற கூனி, கைகேயியின் தோழி என்ற வடிவத்தில் வலம் வருகிறார்.

அவரின் முதுகுக் கூன் மனக் கூன் என்பதை எவரும் அறிந்திலர். என்ன செய்வது தசரதர் மாளிகையில் கூனி இருக்கும்போது இராமருக்குப் பட்டாபிஷேகம் நடக்காது என்பது தான் தலைவிதி என்றால், அதை யாரால் வெல்ல முடியும்.

தலைவிதியை வெல்ல முடியும் என்றிருந்தால் மந்தரையை தசரதனும் இராமரும் பரதனும் இலக்குவனும் அயோத்தி மக்களும் இனங்கண்டிருப்பார்லவா?

பேசும் மொழியால் மக்கள் வேறுபடக்கூடாது

– ஜனாதிபதி மைத்திரிபால சிறிசேன

பேசும் மொழியினை அடிப படையாகக்கொண்டு நாட்டு மக்கள் பிளவுபட்டிருப்பதற்கு கட்சி பேதமின்றி அனைத்து அரசியல்வாதி களும் பொறுப் பேற்க வேண்டும் என்று ஜனாதிபதி தெரிவித்தார்.

நேற்று பிற்பகல் கொழும்பு பண்டாரநாயக்க ஞாபகார்த்த சர்வதேச மாநாட்டு மண்டபத்தில் இடம்பெற்ற விழாவில் கலந்துகொண்டு உரையாற்றும்போதே ஜனாதிபதி மைத்திரிபால சிறிசேன மேற்கண்டவாறு தெரிவித்தார்.

சிங்களத்திற்கு மொழி பெயர்க்கப்பட்ட புனித அல்குர் ஆன் நூலை வெளியிடுவதற்காக இந்த விழா ஏற்பாடு செய்யப்பட்டிருந்தது.

இஸ்லாத்தின் வரலாறு தொடர்பில் புரிந்துகொள்வதற்கும் முஸ்லிம் மக்களின் கலாசாரம் மற்றும் மத பின்புலம் தொடர்பில் ஏனைய மதத்தினரும் புரிந்துகொள்ளக்கூடியவாறு மொழிபெயர்ப்புக்கு அப்பாற்பட்டு சரளமான சிங்கள மொழியில் அல்குர் ஆனை மொழிபெயர்த்திருப்பது சிறப்பம்சமாகும்.

இஸ்லாமிய அறிஞர்களின கருத்துக்களை பெற்றுக் கொண்டு அகில இலங்கை ஜம்இய்யதுல் உலமா சபையின் தலைமையில் இந்த நடவடிக்கைகள் முன்னெடுக்கப்பட்டிருந்தது.

மேலும் கருத்துத் தெரிவித்த ஜனாதிபதி, மொழியினால் நாட்டு மக்கள் பிளவுபட்டிருப்பது நாட்டின் சமாதானம் மற்றும் நல்லிணக்கத்தை நிலைநாட்டுவதற்கு தடையாக அமைந்திருப்பதாகவும் தெரிவித்தார்.

அனைத்து இன, மத பிரிவினர்களிடையே ஏற்படுத்திக்கொள்ளும் புரிந்துணர்வு மற்றும் பரஸ்பர நம்பிக்கையின் ஊடாக மக்கள் பிளவுபடுவதை தடுக்க முடியும் என்று தெரிவித்த ஜனாதிபதி, புனித அல்குர்ஆனை சிங்கள மொழியில் மொழி பெயர்த்தமை நாட்டின் சமாதானம் மற்றும் நல்லிணக்கத்தை நிலைநாட்டுவதற்கு பாரிய பங்களிப்பினை ஆற்றும் என்றும் தெரிவித்தார்.

மேலும் கருத்துத் தெரிவித்த ஜனாதிபதி, மொழியை அடிப்படையாகக்கொண்டு பாடசாலைகளை வகைப்படுத்தும் நடவடிக்கைகளும்நிறைவு செய்ய வேண்டியுள்ளதாக தெரிவித்ததுடன், தனது எண்ணக்கருவிற்கமைய பொலநறுவையில் நிர்மாணிக்கப்பட்ட மும்மொழி தேசிய பாடசாலை வேலைத்திட்டம இலங்கையின்ஏனைய மாகாணங்களிலும் அமுல் படுத்துவது அவசியமாகும் என்றும் தெரிவித்தார்.

சிங்களத்திற்கு மொழி பெயர்ப்பு செய்யப்பட்ட புனித அல்குர்ஆனின் முதலாவது பிரதியினை அகில இலங்கை ஜம்இய்யதுல் உலமா சபையின் தலைவர் அஷ்செய்க் றிஸ்வி முப்தி ஜனாதிபதியிடம் கையளித்தார். (மு-3)

புதுக்குடியிருப்பில் ஹெரோயின் கடத்தல்; பெண்ணொருவர் உட்பட இருவர் கைது

புதுக்குடியிருப்பு பகுதியில் ஹெரோயின் கடத்தலில் ஈடுபட்ட பெண்ணொருவர் உள்ளிட்ட இருவர் கைது செய்யப்பட்டுள்ளனர்.

இந்த சந்தேகநபர்கள் நேற்று முன்தினம் மாலை கைது செய்யப்பட்டதாக பொலிஸார் குறிப்பிட்டுள்ளனர்.

இதன்போது, கைது செய்யப்பட்ட ஆண் சந்தேகநபரிடமிருந்து ஒரு கிராம் 860 மில்லிகிராம் ஹெரோயின், ஹெரோயின் வியாபாரத்தில் திரட்டிய 12,000 ரூபாய் பணம் மற்றும் 4 கையடக்கத் தொலைபேசிகள் என்பனவும் பெண் சந்தேகநபரிடமிருந்து 630 மில்லிகிராம் ஹெரோயினும் கைப்பற்றப்பட்டுள்ளன.

மன்னார் - சிலாவத்துறை பகுதியைச் சேர்ந்த 44 வயதான ஆண் ஒருவரும் யாழ்.சுன்னாகத்தைச் சேர்ந்த 32 வயதான பெண் ஒருவருமே இவ்வாறு கைது செய்யப்பட்டுள்ளனர்.

இதனையடுத்து, குறித்த சந்தேகநபர்களை முல்லைத்தீவு நீதவான் முன்னிலையில் ஆஜர்படுத்த நடவடிக்கை எடுக்கப்பட்டுள்ளது.

புதுக்குடியிருப்பு பொலிஸார் சம்பவம் தொடர்பில் மேலதிக விசாரணைகளை மேற்கொண்டு வருகின்றனர். (மு-28)

இலஞ்ச ஊழல் ஆணைக்குழுவுக்கு 200 அதிகாரிகளை இணைக்க முடிவு

(கொழும்பு)

இலஞ்ச ஊழல் விசாரணை ஆணைக்குழுவிற்கு 200 அதிகாரிகளை புதிதாக இணைத்துக் கொள்வதற்குத் தீர்மானிக்கப்பட்டுள்ளது.

இலஞ்ச ஊழல் விசாரணை ஆணைக்குழுவின் பணிப்பாளர் நாயகம், ஜனாதிபதி சட்டத்தரணி சரத் ஜயமான்ய இதனைத் தெரிவித்துள்ளார்.

புதிய அதிகாரிகளை உள்ளீர்ப்பதற்காக நடத்தப்பட்ட தகுதிகாண் பரீட்சையில் 402 பேர் தெரிவு செய்யப்பட்டுள்ளதாகவும் அவர் குறிப்பிட்டுள்ளார்.

தகுதிகாண் பரீட்சையில் தெரிவாகியுள்ளவர்களின் பெயர்ப்பட்டியலை ciaboc.gov.lk என்ற இணையத்தளத்தில பார்வையிட முடியும் எனவும் அவர் கூறியுள்ளார். (மு-3)

குறுக்காக மாடு பாய்ந்து குடும்பஸ்தர் படுகாயம்

யாழ்ப்பாணம் - அரியாலைப் பகுதியில் கடந்த வெள்ளிக்கிழமை இரவு மோட்டார் சைக்கிளுக்கு குறுக்காக மாடு பாய்ந்து விபத்துக்குள்ளானதில் குடும்பஸ்தர் ஒருவர் படுகாயமடைந்துள்ளார்.

இதில் நாவற்குழியைச் சேர்ந்த 41 வயதான ச.அன்ரனிதாஸ் என்பவரே காயமடைந்த நிலையில் சாவகச்சேரி ஆதார வைத்திய சாலையில் சிகிச்சை பெற்று வருகிறார். (மு-30)

கேரள கஞ்சாவுடன் ஒருவர் கைது

கிளிநொச்சி, பரந்தன் சந்தியில் 2 கிலோ 400 கிராம் கேரள கஞ்சாவுடன் ஒருவர் கடற்படையினரால் கைது செய்யப்பட்டுள்ளார்.

கிழக்கு கடற்படை கட்டளையின் கடற்படையினர் மற்றும் முல்லைத்தீவு பொலிஸ் சிறப்பு படையின் அதிகாரிகள் இணைந்து மேற்கொண்ட சோதனையின் போது சந்தேகநபர் கைது செய்யப்பட்டுள்ளார்.

குறித்த சந்தேகநபர் வாய்க்கால் தர்மபுரம் பகுதியில் வசிக்கும் 35 வயதான வர் என அடையாளம் காணப்பட்டுள்ளார். (மு-3)

வேதாத்திரி மகரிஷியின் நற்சிந்தனை

உறக்கம்

இப்பொழுது ஒரு பத்து விதைகளைப் போட்டு இருப்பதாக வைத்துக் கொள்ளுங்கள். ஒரே மண் ஒரே தண்ணீர். ஆனால், அந்தப் பத்து விதைகளும் விதைகளிலே இருக்கக்கூடிய தன்மைக்குத் தக்கவாறு இந்த தண்ணீரையும் இந்த மண்ணிலேயிருந்து அவை எடுக்க வேண்டிய அணுக்களையும் எடுத்துக் கொண்டு, வேப்பம் விதையென்றால் வேப்பஞ்செடியே தான் முளைக்கும். கரும்பு என்றால் கரும்பு தான் வரும். மாங்காய் என்றால் மாங்காய் தான் வரும்.

அதுபோலவே நமது உடலும், உயிர்ச்சக்தியை ஈர்த்துக் கொண்டு சேமிக்கவும், செலவிடவும் செய்கிறது. வரவு, செலவு இரண்டுக்கும் மத்தியிலே இருப்பு (Stock) ஒன்று எப்போதும் இருக்கும். அந்த இருப்பு மிகவும் குறைவாகப் போய்விட்டால் சோர்வு வரும். நோய் கூட வரும். நாள் முழுவதும் நாம் ஏதாவது பணி செய்து கொண்டிருப்பதால், மாலை நேரமானால் அந்த இருப்பு (Stock) குறைந்திருக்கும். பொதுவாக, அந்த இருப்பை அதிகரிக்கச் செய்வதற்குத் தான் உறக்கம் வருகிறது. உறங்கும் போது என்ன நிலைமையென்றால் மன இயக்கம் இல்லை உடலியக்கம் மாத்திரம் நடக்கிறது. இரண்டிலே ஒரு இயக்கம் தவிர்க்கப்படுவதால் உயிர்ச்சக்தி சேமிக்கப்படுகிறது. காலையிலே அந்தச் சேமிப்புச் சரியான இடத்துக்கு வருகிறபோது அதனுடைய திணிவு, அதாவது அழுத்தம் (Intensity) போதிய அளவு வந்து விட்டதானால், நரம்பு மண்டலத்திற்கு இயல்பான தொடர்பு (Automatic reconnection) மீண்டும் வந்து விடுகிறது நாம் கண்விழித்து எழுகிறோம்.

பெரியவன் அங்கே இருக்கிறான் எங்கும் நிறைந்த ஒரு சக்தியாக இருந்து கொண்டு காலத்தாலே இணைப்பைத் துண்டித்து (disconnecting) காலத்தாலே மீண்டும் இணைப்பு (reconnecting) ஏற்படுத்துகிறான். கூலி மட்டும் நாம் கொடுக்கிறதே இல்லை. இம்மாதிரி ஒரு சக்தி இப்படி இருந்து கொண்டு என் உடலிலே இத்தனை வேலையும் செய்து கொண்டே இருக்கிறது என்பதை நினைத்தாலே போதும். அதற்கப்புறம் அந்த நினைவுக்குள்ளாகவே ஓடி அவனே வந்து "நீயே தான் நானாக இருக்கிறேன் நானே தான் நீயாக இருக்கிறாய்" என்று சொல்லுவான்.

Digitized by Noolaham Foundation.
noolaham.org | aavanaham.org

மாவட்ட செயலகங்களுக்கிடையிலான ஹொக்கி மன்னார் மாவட்ட செயலக அணி சம்பியன்

பரபரப்பான ஆட்டத்தில் யாழ் மாவட்ட செயலக அணியை வீழ்த்தி சம்பியனாகியது மன்னார் மாவட்ட செயலக அணி. வடமாகாண மாவட்ட செயலக அணிகளுக்கிடையிலான ஹொக்கி போட்டியில் ஆண்கள் பிரிவில் மன்னார் மாவட்ட செயலக அணி சம்பியன் கிண்ணத்தை கைப்பற்றினர்.

இதன் இறுதியாட்டம் கடந்த ஞாயிற்றுக்கிழமை வட்டுக்கோட்டை யாழ்ப்பாணக் கல்லூரி மைதானத்தில் நடைபெற்றது.

இதன் இறுதியாட்டத்தில் மன்னார்.மாவட்ட செயலக அணியை எதிர்த்து யாழ்.மாவட்ட செயலக அணி மோதியது.

இடைவேளைக்கு முன்னரான ஆட்டத்தில் இரு அணி வீரர்களின் ஆட்டமும் மிக வேகமாக தொடர்ந்தது.

இதனால் இரு அணிகளாலும் இடைவேளைக்கு முன்னரான ஆட்டத்தில் கோல் எதனையும் போட முடியவில்லை.

இடைவேளைக்குப் பின்னரான ஆட்டத்தில் இரு அணிகளின் பின்கள வீரர்களும் முன்னேற்றங்களுக்கு முட்டுக்கட்டை போட்டுக் கொண்டிருந்தனர்.

இதனால் இரு அணிகளும் தமக்கு கிடைத்த சந்தர்ப்பங்களை கோலாக்கத் தவறி விட்டனர்.

இதனால் இறுதியில் சமநிலை தவிர்ப்பு மூலம் வெற்றி தோல்வி தீர்மானிக்கப்பட்டது. இதில் மன்னார் மாவட்ட செயலக அணி சிறப்பான ஆட்டத்தை வெளிப்படுத்தி 3:2 என்ற கோல் கணக்கில் வெற்றி பெற்றுச் சம்பியன் கிண்ணத்தை கைப்பற்றியது. (க-60)

அரச அதிபர் இராசநாயகம் வெற்றிக்கிண்ணம் வென்று அசத்தியது உதயதாரகை அணி

மறைந்த ஓய்வுநிலை கிளிநொச்சி மாவட்ட அரசாங்க அதிபர் இராசநாயகம் ஞாபகார்த்த உதைபந்தாட்ட போட்டியின் இறுதி போட்டி கடந்த சனிக்கிழ்மை இடம்பெற்றது.

கிளிநொச்சி பரவிப்பாஞ்சான் விளையாட்டு மைதானத்தில் இடம்பெற்ற குறித்த விளையாட்டு நிகழ்வின் இறுதிப் போட்டியில் உதயதாரகை மற்றும் உருத்திரபுரம் விளையாட்டுக் கழகம் ஆகியன மோதின. போட்டியில் 1:0 என்ற கோல் கணக்கில் உதயதாரகை அணி இவ்வாண்டுக்கான வெற்றிக் கிண்ணத்தை தனதாக்கிக் கொண்டது.

கிளிநொச்சி 7வது படைப்பிரிவினரின் ஏற்பாட்டில் இடம்பெற்ற குறித்த போட்டியில் கிளிநொச்சி படைகளின் கட்டளை அதிகாரி மேஜர் ஜெனரல் ரவி பிரிய பிரதம விருந்தினராகக் கலந்து கொண்டு வெற்றிக் கேடயத்தை வழங்கி வைத்தார். குறித்த கிண்ணத்திற்காக கிளிநொச்சி மாவட்டத்திலிருந்து 34 கழக அணிகள் பங்கு கொண்டிருந்தமை குறிப்பிடத்தக்கதாகும்.

நிகழ்வின் இடைவேளையின் போது படையினரின் பெரேரா நிகழ்வும் மைதானத்தை அலங்கரித்தது. கிளிநொச்சியில் முதல் முதலாக தீயுடனான கண்காட்சி குறித்த நிகழ்வில் இடம்பிடித்தமை குறிப்பிடத்தக்கதாகும்.

குறித்த நிகழ்வில் பிரதம விருந்தினராக கலந்து கொண்ட கிளிநொச்சி படைகளின் கட்டளை அதிகாரி மேஜர் ஜெனரல் ரவி பிரிய குறிப்பிடுகையில்,

கிளிநொச்சி மாவட்டத்தில் 45 கழகங்கள் உள்ளன. இவற்றில் 34 கழகங்களே இந்தப் போட்டியில் பங்குபற்றின. விளையாடிய அத்தனை அணிகளும் திறமையாக தமது திறமைகளை வெளிப்படுத்தினர். மிக சிறப்பாக வெளிப்படுத்திய அணிகளிற்கு மேலும் பயிற்சிகளை வழங்கி கொழும்பிற்கு அழைத்துச் செல்ல உள்ளதாகவும் அவர் தெரிவித்தார். (க)

நான் ஸ்பெசல் என்று எனக்கு தெரியும் கொல்கத்தாவின் அதிரடி வீரர் ரசல் தெரிவிப்பு

பெங்களூரு அணிக்கு எதிரான போட்டியின்போது தினேஷ் கார்த்திக் தன்னிடம் கூறியதை அதிகம் யோசிக்கவில்லை என ரசல் தெரிவித்துள்ளார்.

ஐ.பி.எல் தொடரில் லீக் போட்டியில், கொல்கத்தா அணியின் அதிரடி வீரர் ரசல் 13 பந்துகளில் 48 ஓட்டங்கள் விளாசி அசத்தினார்.இதில் 7 சிக்சர்கள், ஒரு பவுண்டரி அடங்கும். ரசலின் அதிரடி ஆட்டத்தினால் கொல்கத்தா அணி அபார வெற்றி பெற்றது. இந்நிலையில் ஆட்டநாயகன் விருது பெற்ற ரசல் கூறுகையில்,

'எனக்கு எப்போதும் நம்பிக்கை உண்டு. நான் துடுப்பாட்டம் செய்ய இறங்கியபோது, தினேஷ் கார்த்திக் என்னிடம் நாம் சில பந்துகளை கொஞ்சம் பார்த்து ஆடுவோம் என்றார். ஆனால் நான் அதிகம் சிந்திக்கவில்லை.

28 பந்துகளில் 68 ஓட்டங்கள் அடிக்க வேண்டும். எல்லா நாட்களிலும் இது நிகழ்ந்துவிடாது. பந்து வரும் திசையில் நம் உடல் இருக்க வேண்டும். இதுதான் டி-20 கிரிக்கெட்டின் இயல்பு.ஒரு ஓவர் போதும் ஆட்டத்தை மாற்றுவதற்கு. அதனால் தான் இது முடியாது என்று நான் ஒரு போதும் விட்டுவிடுவதில்லை. களத்தில் நான் இருக்கிறேன் என்றால் எதுவும் சாத்தியம்.

அவுஸ்திரேலியாவின் மிகப்பெரிய மைதானங்களிலும் பந்தை அடித்து என்னை நானே ஆச்சரியப்படுத்திக் கொண்டிருக்கிறேன். தாழ்வான ஃபுல்டாஸ்களை அடிப்பது கடினம்.கண்-கை ஒருங்கிணைவுதான் அனைத்தும். தாழ்வான ஃபுல்டாஸ்களுக்கு நாம் நம் முழு கையையும் கொண்டு செல்ல முடியாது. கையை கொஞ்சம் மடக்கிக் கொண்டு தான் விளாச முடியும்.

நான் விபரிக்க முடியாது, களத்தில் காட்டத்தான் முடியும். நான் ஸ்பெசல் என்று எனக்குத் தெரியும். ஆனால் நான் அதனை பெரிதாகக் காட்டிக் கொள்வதில்லை என தெரிவித்துள்ளார். (க)

Digitized by Noolaham Foundation.
noolaham.org | aavanaham.org

வடமாகாண எல்லே நடுவர் சங்கம் உருவானது

வடமாகாணத்திற்கான எல்லே நடுவர் சங்கமானது இலங்கை எல்லே சங்கத்தின் அனுமதியோடு முதன்முறையாக வடமாகாணத்தில் உருவாக்கப்பட்டுள்ளது. இச் சங்கத்தின் நோக்கமானது. எல்லே விளையாட்டில் ஆர்வமுடையவர்களுக்கு எல்லே நடுவர் பரீட்டையை நடத்துவதன் மூலம் எல்லே நடுவர் அனுமதியினைப் பெற்றுக்கொடுப்பதும் அதன் மூலமாக எமது மாகாணத்தில் எல்லே போட்டிகளை திறம்பட நடத்துவதும் எமது பிரதான நோக்கமாகும்.

இச் சங்கமானது கடந்த 5 ஆம் திகதி வவுனியா தமிழ் மத்திய மகா வித்தியாலய கேட்போர் கூடத்தில் இடம்பெற்ற பொதுக்கூட்டத்தின் போது நிர்வாக தெரிவுகள் இடம்பெற்றது.

அதனடிப்படையில் சங்கத்தின் தலைவராக எஸ்.சிவசேகரன், செயலாளராக என்.பிரதாஸ், பொருளாளராக எஸ்.யசீலன் தெரிவு செய்யப்பட்டனர். உப தலைவராக கே.அகிலன், உப செயலாளராக பி.ஜனகரன் தெரிவு செய்யப்பட்டனர்.

ஒவ்வொரு மாவட்ட இணைப்பாளர்களாக எஸ்.குமரேசன் (யாழ்ப்பாணம்), ஆர்.சற்சொரூபன் (வவுனியா), எம்.சுபாஸ் (மன்னார்), ஆர்.கஜமுகன் (கிளிநொச்சி), பி.பகீரதன் (முல்லைத்தீவு) தெரிவு செய்யப்பட்டனர்.

இச்சங்கமானது வடமாகாணத்தில் நடைபெறுகின்ற எல்லே போட்டிகளுக்கு நடத்துவோர் கோரும் பட்சத்தில் அப் போட்டிகளை சிறந்த முறையிலும் நேர்த்தியாகவும் நடத்தித்தருவோம் என தெரிவித்துக் கொள்வதோடு மேலும் சங்கங்களின் கூட்டங்கள் நடைபெறுகின்ற போது இச்சங்கத்தில் இணைந்து கொள்ள ஆர்வமுள்ளவர்கள் தலைவர்-எஸ்.சிவசேகரன் 076 743 8318, செயலாளர்-என்.பிரதாஸ் 077 251 2233, பொருளாளர்-எஸ்.யசீலன் 077 640, 4310 ஆகியோருடன் தொடர்பு கொண்டு இணைந்து கொள்ள முடியும். (க)

முறையாக வரி செலுத்தியோருக்கு கௌரவம்

(யாழ்ப்பாணம்)

தேசத்தின் உயர்ந்த வரி செலுத்தும் புரவு பெருமக்களை கௌரவித்து சிறப்புரிமை அட்டை வழங்கும் நிகழ்வு நேற்று முன்தினம் கொக்குவிலில் இடம்பெற்றது.

உள்நாட்டு இறைவரி திணைக்களத்தின் யாழ்ப்பாண பிராந்திய அலுவலகத்தின் ஏற்பாட்டில் இந்நிகழ்வு இடம்பெற்றது.

ஒரு மில்லியன் ரூபாய்க்கு மேலதிக வரியைச் செலுத்திய 24 பேருக்கு தங்க அட்டைகள் வழங்கப்பட்டன. (மு)

முல்லைத்தீவில்...

மூன்று பிள்ளைகளின் தாயாரான 44 வயதுடைய ஜெயா என்று அழைக்கப்படும் வி.காந்தரூபி என அடையாளம் காணப்பட்டுள்ளார்.

சம்பவம் தொடர்பில் சந்தேகத்தின்பேரில் குறித்த பெண்ணின் கணவர் மட்டக்களப்பிற்கு தப்பிச் செல்ல முற்பட்டவேளை புதுக்குடியிருப்பு பொலிஸாரால் கைது செய்யப்பட்டுள்ளார்.

இது தொடர்பில் புதுக்குடியிருப்பு பொலிஸார்மேலதிக விசாரணைகளை மேற்கொண்டுள்ளனர் (ம-3,281,286)

செம்மணியில்...

வருகிறது.

இதேவேளைசம்பவத்தைஅறிந்த பொலிஸார் அங்கு விரைந்து சென்ற தனால் சிவலிங்கத்தை அகற்றும் முயற்சி முறியடிக்கப்பட்டதாகவும் தெரியவருகிறது.

சிவலிங்கம் அமைக்கப்பட்ட இடத்தில் கிறிஸ்தவ வாசகங்கள் கொண்ட பதாகைகளை நட்டு சமயக் கலவரத்தை ஏற்படுத்த சில தீயசக்திகள் முயற்சித்து வருவதான தகவல்களும் வெளிவந்துள்ளது. (மு)

ராணுவத்திடம்...

காணாமல் ஆக்கப்பட்டவர்களின் உறவினர்களால் நேற்று முல்லைத்தீவில் நடத்தப்பட்ட போராட்டத்தில் கல் மனதையும் கசிய வைக்கும் நிகழ்வொன்று இடம்பெற்றது.

காணாமல்ஆக்கப்பட்டவர்களின் நிலைமையை வெளிப்படுத்துமாறு கோரி, அவர்களது உறவினர்கள் முல்லைத்தீவு மாவட்டத்தில் ஆரம்பித்த கவனயீர்ப்புப் போராட்டம்நேற்று 761ஆவது நாளாக இடம்பெற்றது.

காணாமல் ஆக்கப்பட்டவர்கள் விடயத்தில் உண்மையை வெளிப்படுத்தக் கோரியும், ஐ.நா மனித உரிமைகள் பேரவையில் இலங்கைக்கு கால அவகாசம் வழங்கியதை கண்டித்தும் நேற்று ஆர்ப்பாட்ட பேரணி இடம்பெற்றது. முல்லைத்தீவு நகரத்தில் இருந்து வட்டுவாகல் பாலத்தின் - முள்ளி வாய்க்கால் அந்தத்தை நோக்கி பேரணி இடம்பெற்றது.

காணாமல் ஆக்கப்பட்டவர்களின் உறவினர்கள் பெருமளவில் திரண்டு இந்த போராட்டத்தில் பங்கேற்றனர்.

வட்டுவாகல் கரையோரம் வந்த உறவுகள், இராணுவத்திடம் தமது பிள்ளைகளை கையளித்த இடத்தில், கம்பங்களை நாட்டி, இராணுவத்திடம் கையளித்தவர்களின் படங்களை காட்சிப்படுத்தினர்.

வட்டுவாகல் பாலத்திற்குள்ளால் முல்லைத்தீவை நோக்கி மக்கள் அனுப்பப்படுவதற்கு முன்பாக, பாலத்தின் நுழைவாயிலிற்கு அண்மையான வெட்டவெளிப் பகுதியில் அனைவரும்உட்கார்வைக்கப்பட்டிருந்தனர்.

இங்கேயே, பாதிரியார் தலைமையில் விடுதலைப்புலி களின் அணியொன்று இராணுவத்திடம் சரணடைந்தது.

ஒரு தொகுதியினர், இராணுவத்திடம் தமது உறவுகளை கையளித்தனர். சரணடையாதவர்கள் கைது செய்யப்பட்டிருந்தனர். அந்த வெட்டைவெளி பிரதேசத்திலேயே நேற்று கம்பங்கள் நடப்பட்டு, இராணுவத்திடம் ஒப்படைத்த உறவுகளின் படங்களை காட்சிப் படுத்தியிருந்தனர். இந்த காட்சி அங்கிருந்தவர்களை கலங்க வைத்திருந்தது.

இதன் போது குறித்த போராட்டம் தொடர்பில் செய்தி சேகரிப்பில் ஈடுபட்டிருந்த இரண்டு ஊடகவியலாளர்களை கடற்படை வீரர் ஒருவர் அவரது கையடக்க தொலை பேசி ஊடாக நேருக்க நேர் சென்று புகைப்படம் எடுத்து அச்சுறுத்தியதாகவும் குற்றஞ்சாட்டப்பட்டுள்ளது. (மேலும் இது தொடர்பான செய்தி 8ஆம் பக்கத்தில்...) (ம-3)

சு.கவை கழற்றி விட்டு தனி...

அவர்களின் அரசியல் நோக்கம் என்ன என்பது தெளிவாக புரிந்து விட்டது.

இடம்பெறவுள்ள தேர்தல்களில் இவர்கள் எம்முடன் இணக்கமாக செயற்படுவார்கள் என்று எதிர் பார்க்க முடியாது.

உள்ளூராட்சி மன்ற தேர்தலில் பொதுஜன பெரமுன எவ்வாறு தனித்து போட்டியிட்டு வெற்றி பெற்றதோ அதே போன்று தனித்து போட்டியிடுவதே சிறந்த அரசியல் தீர்வாக அமையும்.

சுதந்திர கட்சியின் மீது நம் பிக்கை இல்லாமல் போலியான பேச்சுவார்த்தைகளை முன்னெடுப் பது பயனற்றது என்றார்.

இதேவேளை ஸ்ரீலங்கா சுதந்திரக் கட்சி உள்ளிட்ட கட்சிகள் முன் நிறுத்தும் ஜனாதிபதி வேட்பாளரை ஏற்கப் போவதில்லை என பொது ஜன பெரமுனவின் உறுப் பினர் ரஞ்சித் டி சொய்சாவும் தெரி வித் துள்ளார். (மு-3)

இலங்கை குறித்த ஐ.நா...

மேலும் 16 நாடுகள் இணை அனுசரணை வழங்கி கையெழுத்திட்டுள்ளதாக, ஐ.நா. மனித உரிமைகள் பேரவைச் செயலகம் தெரிவித் துள்ளது.

பிரான்ஸ், இஸ்ரேல், மாலை தீவு, போர்த்துகல், தென்கொரியா, சுவிட்சர்லாந்து மற்றும் ஜப்பான், ஸ்பெய்ன் உள்ளிட்ட 16 நாடுகளே இவ்வாறு இணை அனுசரணை வழங்கி கையெழுத்திட்டுள்ளதாக தெரிவிக்கப்படுகிறது.

ஏற்கெனவே இந்த தீர்மானத்துக்கு இணை அனுசரணை வழங்கி அவுஸ்ரேலியா, ஒஸ்ரியா, பெல்ஜியம், ஜேர்மனி, இத்தாலி, மற்றும் இலங்கைக், சுவீடன், பிரித்தானியா உள்ளிட்ட 30 நாடுகள் கையெழுத்திட்டிருந்தமை குறிப் பிடத்தக்கது. (மு-3)

கிடைத்த சந்தர்ப்பத்தை...

தாகவும், இருப்பினும், ஸ்ரீலங்கா சுதந்திரக் கட்சியின் சில உறுப்பினர் மக்கள் எதிர்பார்ப்பை தூக்கிப் போட்டு உடைத்ததாகவும் ஸ்ரீலங்கா பொதுஜன பெரமுனவின் தலைவர் பேராசிரியர் ஜி.எல்.பீரிஸ் தெரிவித் துள்ளார்.

சியம் பீடத்தின் அஸ்கிரிய பிரிவின் மாத்தளை மாவட்ட பிரதான மகாநாயக்கரும் ரங்கிரி தம்புள்ளை ரஜமகா விகாரையின் விகாராதிபதியுமான அம்பகஸ்வெவ ஸ்ரீரா குல தேரரைச் சந்தித்து நேற்று ஆசீர்வாதம் பெற்றுக் கொண்டதன் பின்னர் ஊடகங்களுக்குக் கருத்துத் தெரிவிக்கையிலேயே பீரிஸ் இதனைக் கூறியுள்ளார். வரவு - செலவுத் திட்டத்தைத் தோற் கடிக்கச் செய்வதற்கான மிகவும் சிறந்த சந்தர்ப்பம் தவறவிடப்பட்டது மிகவும் கவலையளிக்கின்றது.

இதற்கு ஸ்ரீலங்கா சுதந்திரக் கட்சியின் சிலரே காரணமாக அமைந்தனர். வாக்களிக்காது தவிர்த்து கொண்டவர்கள், இதற்கு முன்னர் வரவு - செலவுத் திட்ட யோசனையை கடுமையாக எதிர்த்த வர்கள் எனவும் அவர் சுட்டிக்காட்டியுள்ளார்.

இந்த நாட்டில் ஜக்கிய தேசியக் கட்சிக்கு எதிரான ஒரு சக்தி தேவைப் படுவதாகவும், அதனை கட்டியெழுப்ப பல தரப்பினருடனும் பேச்சு வார்த்தையில் ஈடுபட்டுள்ளதாகவும் பேராசிரியர் ஜி.எல்.பீரிஸ் மேலும் கூறியுள்ளார். (மு-3)

கொழும்பை வந்தடைந்த இந்திய பாதுகாப்பு செயலாளருக்கு அதியுயர் பாதுகாப்பு ஏற்பாடு

(கொழும்பு)

இரண்டு நாட்கள் பயணமாக நேற்று மாலை கொழும்பை வந்தடைந்த இந்திய பாதுகாப்பு செயலர் சுஞ்சய் மித்ரா தலைமையிலான 6 பேர் கொண்ட இராஜதந்திரிகள் குழுவிற்கு அரசாங்கம் விசேட அதிரடிப்படையினரின் அதியுயர் பாதுகாப்பு வழங்கப்படடுள்ளது.

கொழும்பில் பாதுகாப்பு அமைச்சினால் ஏற்பாடு செய்யப்பட்டுள்ள இரு தரப்பு பாதுகாப்பு கலந்துரையாடலில் பங்கேற்கவே இந்திய பாதுகாப்புச் செயலர் தலைமையிலான குழுவினர் இலங்கைக்கு வருகை தந்தனர்.

இரண்டு நாட்கள் இலங்கையில் தங்கியிருக்கும் இந்தியக் குழு, ஜனாதிபதி மைத்திரிபால சிறிசேன, பாதுகாப்புச் செயலர் ஹேமசிறி பெர்னான்டோ, பாதுகாப்பு அதிகாரிகளின் பிரதானி அட்மிரல் ரவீந்திர விஜேகுணவர்தன, மற்றும் முப்படைகளின் தளபதிகளைச் சந்தித்துப் பேச்சு நடத்துவர். அத்துடன், பல்வேறு உயர்மட்டப் பிரமுகர்களையும் இந்திய பாதுகாப்புச் செயலர் சந்தித்துப் பேசவுள்ளார்.

இரண்டு நாடுகளும் எதிர்கொள்ளும் பாதுகாப்பு சவால்கள், குறித்தும், பாதுகாப்புச் செயலர்கள் மட்டத்தில் நடத்தப்படவுள்ள பேச்சுக்களின் போது கலந்துரையாடப் படவுள்ளது. இந்திய பாதுகாப்புச் செயலர் சுஞ்சய் மித்ரா கண்டி மற்றும் அனுராதபுரம் ஆகிய இடங்களுக்கும் செல்லவுள்ளார் என்பதும் குறிப்பிடத்தக்கது. (மு-3)

மக்கள் கோத்தபாயவை விரும்புகின்றனர் - விமல்

(கொழும்பு)

நாட்டு மக்கள் தற்போது கோரும் தலைவர் முன்னாள் பாதுகாப்புச் செயலாளர் கோத்தபாய ராஜபக்ஷ என தேசிய சுதந்திர முன்னணியின் தலைவரான பாராளுமன்ற உறுப்பினர் விமல் வீரவன்ச தெரிவித்துள்ளார்.

பத்தரமுல்லை விக்ரமசிங்கபுர பகுதியில் நடைபெற்ற கூட்டம் ஒன்றில் உரையாற்றும் போதே அவர் இதனை கூறியுள்ளார். ஒட்டு மொத்த அரசியல் மீது மக்கள் வெறுப்படைந்துள்ளனர். இதற்கு பதிலாக அவர்கள் கோத்த பாய ராஜபக்ஷவை முன்நிறுத்து கின்றனர். கோத்தபாய ராஜபக்ஷ அரசியல்வாதி இல்லை என சிலர் கூறுகின்றனர்.

இதன் காரணமாகவே மக்கள் கோத்தபாய ராஜபக்ஷவை விரும்புகின்றனர். நாட்டில் புதிய மாற்றத்திற்காக மக்கள் கோத்தபாயவை ஆட்சிக்கு கொண்டுவர வேண்டும் என்று விரும்புகின்றனர் எனவும் வீரவன்ச குறிப்பிட்டுள்ளார். (ம-3)

மைத்திரியின் முடிவுக்காக காத்திருக்கும் ரணில் தரப்பு

(கொழும்பு)

ஐக்கிய தேசிய முன்னணி தலைமையிலான ஒரு தேசிய அரசாங்கத்தை அமைப்பதற்கான முயற்சிகளை அரசாங்கம் மறு பரிசீலனை செய்து வருகின்றது.

ஏற்கனவே இதற்காக ஐக்கிய தேசிய கட்சி, ஜனாதிபதி மைத்திரிபால சிறிசேனவிடம் 6 இராஜாங்க அமைச்சர்கள் மற்றும் அமைச்சரவை அந்தஸ்து அற்ற அமைச்சர்களை நியமிப்பது தொடர்பாக ஒரு முன்மொழிவை அனுப்பியுள்ளது.

ஆனால் இதுவரையும் இவ் விடயம் குறித்து ஜனாதிபதி மைத்திரிபால சிறிசேன எந்த தகவல்களையும் வெளியிடவில்லை என ஐக்கிய தேசிய கட்சி தகவல்கள் தெரிவிக்கின்றன.

குறித்த பட்டியலில் ஐ.தே.க. பாராளுமன்ற உறுப்பினர்கள் பாலித ரங்கே பண்டார மற்றும் சரத் பொன்சேகா ஆகியோரின் பெயரும் சுதந்திர கட்சியின் A.H.M. பௌசி, லக்ஷ்மன் செனவிரத்ன, காமினி விஜயமுனி சொய்சா மற்றும் பியசேன கமகே ஆகியோரின் பெயரும் முன்மொழியப்பட்டுள்ளது.

இருப்பினும் இது தொடர்பாக கருத்து தெரிவித்த பாலித ரங்கே பண்டார மற்றும் விஜயமுனி சொய்சா தமக்கு இதுவரை அமைச்சரவைகளை வழங்குவதற்கான நடவடிக்கைகள் தொடர்பாக அறிவிக்கவில்லை என்று தெரிவித்துள்ளனர்.

19 ஆவது அரசியலமைப்பு திருத்தம் காரணமாக 30 அமைச்சர்களை நியமனம் செய்ய முடியாத நிலையில் அரசாங்கம் உள்ளது. ஆனால் தேசிய அரசாங்கம் ஒன்று ஸ்தாபிக்கப்படுமானால் அமைச்சர்களின் எண்ணிக்கையை அதிகரிக்க முடியும் என்பதும் குறிப்பிடத்தக்கது. (ம-3)

Digitized by Noolaham Foundation.
noolaham.org | aavanaham.org

எக்ஸ்பிறஸ் பொதி விநியோக சேவை

உலகின் முதல் தர கூரியர் நிறுவனத்தின் ஊடாக உங்கள் வீட்டில் இருந்தவாறே உள்நாட்டு, வெளிநாட்டு முக்கிய ஆவணங்கள் பொதிகளை துரித கதியில் அனுப்பிட நாடுங்கள்.

விசேட விலைக்கழிவு

CNR World Wide Express
இல.401, மணிக்கூண்டு கோபுர வீதி, (பெருமாள் கோவில் அருகாமை) யாழ்ப்பாணம்.
தொடர்புகளுக்கு: 021 5674145, 077 2931062, 077 6655413

(C-5999)

ALLIANCE FRANÇAISE DE JAFFNA-

பிரெஞ்சு மொழியை பிரெஞ்சு முறையில் கற்றுக்கொள்ளுங்கள்

பிரெஞ்சு மொழி

- பிரெஞ்சு கற்பதற்கு வடமாகாணத்தில் FRENCH EMBASSYயின்கீழ் இயங்கும் சர்வதேச நிறுவனம் ALLIANCE FRANÇAISE மட்டுமே
- அங்கிகரிக்கப்பட்ட CERTIFICATES & INTERNATIONAL DIPLOMAS (DELF, DALF)
- யாரும் படிக்கலாம்.www.ambafrance-lk.org

021 222 8093 61,கச்சேரி-நல்லூர் வீதி,யாழ்ப்பாணம்

வங்கியில் அடகு வைத்த நகைகளை மீட்க முடியவில்லையா? நாம் மீட்டுத் தருகின்றோம்

றாஜ் நகை மாடம்

யாழ்ப்பாணம், நெல்லியடி, பருத்தித்துறை, சாவகச்சேரி, கொடிகாமம், கிளிநொச்சி, மானிப்பாய், சுன்னாகம், அச்சுவேலி, சங்கானை, உடுப்பிட்டி, முல்லைத்தீவு, வவுனியா, மன்னார், திருகோணமலை ஆகிய பகுதிகளில்

வங்கியில் அடகு வைக்கப்பட்ட அடகு நகைகளை நகைக் கேற்ப பெறுமதியைப் பார்த்து வங்கியிலேயே பணத்தை தந்து வாங்கப்படும்.

தொடர்பு: றாஜ் - 077 679 6623

(8375)

வீட்டுடன் சேர்ந்த கடை விற்பனைக்கு

சாவகச்சேரி, நுணாவில், பருத்தித்துறை வீதி (மட்டுவில் மகா வித்தியாலயம் அருகில்) வீட்டுடன் சேர்ந்த கடை விற்பனைக்கு. நல்ல குடிநீர் வசதியுடன் அருகில் பாடசாலைகள் மற்றும் கடைகள் என்பவற்றுடன் பிரதான பஸ் பயணிக்கும் பாதையில் அமைந்துள்ளது.

01. 37'x25' நீள அகலமுடைய 2 கடை தொகுதி (கீழ்மாடி) (ஹாட்வெயருக்கு உகந்தது)
02. 37' நீள 3 அறைகள் கொண்ட வீடு மேல்மாடி
03. இரண்டு பல்கனி
04. 43'x25' நீள அகலம் உடைய மொட்டை மாடி

தொடர்பு : ஆனந்தன்
078 615 5929, 077 416 3146

(C-6030)

வவுனியாவில் மழை...

வரட்சியால் குடிநீருக்கு பலத்த தட்டுப்பாடு நிலவிய வேளையில் திடீரென மழை பொழிந்தமையினால் விவசாயிகளும் பொதுமக்களும் மனமகிழ்வடைந்துள்ளனர். (மு-3)

முகா...

எதிராக இடம் பெறும் வன்முறைகளை கண்டித்த உணவு தவிர்ப்பு போராட்டத்தில் கலந்து கொண்டுள்ளார்.

பின்னர் 4.30 மணியளவில் வீட்டுக்கு சென்று குளித்து விட்டு தேநீர் அருந்தியுள்ளார். உடனே மயக்கமடைந்து விழுந்து உயிரிழந்துள்ளார். பிரேத பரிசோதனைக்காக சடலம் யாழ் போதனா வைத்தியசாலையில் ஒப்படைக்கப்பட்டுள்ளது.

இது தொடர்பான மரண விசாரணையை யாழ் போதனா வைத்தியசாலையின் திடீர் மரண விசாரணை அதிகாரி நமசிவாயம் பிறேம் குமார் மேற்கொண்டார். (மு-9)

சிறுநீரகம் தேவை

B அல்லது O குருதி வகையைச் சேர்ந்த சிறுநீரகம் உடன் தேவை.

தொடர்புகளுக்கு:
076 239 9874

(8393)

Personal Class

இரசாயனவியல் (A/L) 2019, 2020, 2021, Repeat Batch கடந்த கால Past Papers கற்பிக்கப்படும். சி.அங்கதன் B.Sc (Chem. Spl)

தொடர்பு: 0771901245

(8393)

வேலைக்கு ஆள் தேவை

திருநெல்வேலியில் இயங்கும் fancy கடை ஒன்றுக்கு வேலைக்கு பெண்கள் தேவை. சம்பளம் பேசி தீர்மானிக்கலாம்.

தொடர்புகளுக்கு:
077 748 0357

(C-6032)

மொடேண்

மற்ஸ் அக்கடமி – சண்டிலிப்பாய்

O/L Day Class

பகல்நேர வகுப்புக்கள்
ஆரம்பம் :– 10.04.2019
புதன் முற்பகல் 8.00 மணி

தொடர்புகளுக்கு : 077 817 5822
நிர்வாகி B.குகதாசன் (கணித ஆசிரியர்)

(8352)

வலம்புரி

விளம்பரத் தொடர்புகளுக்கு
021 221 7603
021 567 1532

VACANCY

- CUSTOMER SERVICE EXECUTIVE
- GOOD COMMUNICATION SKILLS IN ENGLISH IS MUST
- ABILITY TO WORK DAY AND NIGHT SHIFT

071 121 4977 / 021 222 7077
careers.penguin@gmail.com

(8398)

O/L MATHS

Paper Class ஆரம்பம்

- கடந்தகால வினாக்கள்
- மாதிரி வினாக்கள்
- அலகுப் பரீட்சைகள்

M.Asupathy
077 936 1728
கொக்குவில் மேற்கு, கொக்குவில்.

(8357)

விரைவு பொதிகள் சேவை

விசேட விலை குறைப்பு

UK– 550 /=Kg
கனடா–900 /=Kg
ஜேர்மனி– 700 /=Kg
நெதர்லாந்து–700 /=Kg
(நிபந்தனைகளுக்குட்பட்டது)

DELIVERY IN 3-5 DAYS

- மானிப்பாய் 0768226240
- யாழ்ப்பாணம் • கிளிநொச்சி • சாவகச்சேரி
- தெல்லியடி • பருத்தித்துறை • வல்வெட்டித்துறை

V2 TRAVELS

(C-6917)

வேலையாட்கள் தேவை

கச்சான் அல்வா, எள்ளுருண்டை பொதி செய்வதற்கு வேலையாட்கள் தேவை. சம்பளம் நேரில் பேசித் தீர்மானிக்கலாம்.

தொடர்புகளுக்கு:
பவானி தொழிலகம்
நீராவியடி, யாழ்ப்பாணம்.
0212219596, 0773734567

(8333)

DMI-Jaffna பொருளியல்

A/L 2019, 2020
Paper Class ஆரம்பம்

2019 செவ்வாய் – 9.30 – 11.00 மணி
2020 செவ்வாய் – 8.00 – 9.30 மணி

தொடர்ந்து week days இல் இடம்பெறும்

A/L 2021 புதிய பிரிவுகள் ஆரம்பமாகிவிட்டன

DMI - யாழ்.நகர், சுன்னாகம்.
NAC - மானிப்பாய்
Modern Maths அக்கடமி - சண்டிலிப்பாய்
AEI - ஆவரங்கால்
Brighten - சாவகச்சேரி

By: S.S.சிறி

(C-6031)

கிராம அபிவிருத்தி திணைக்களத்தின் மாகாணக் கண்காட்சி - 2019

வடமாகாண கிராம அபிவிருத்தி திணைக்களத்தின் 2019ம் ஆண்டுக்கான மாகாண கண்காட்சியானது மகளிர் மலர்ச்சியே கிராமிய மறுமலர்ச்சி என்னும் தொனிப் பொருளில் 09 ஏப்ரல் 2019 அன்று காலை 8.30 மணிக்கு ஆரம்பமாகி இரண்டு நாட்கள் (09,10/04/2019) யாழ்ப்பாணம் மத்திய கல்லூரி மண்டபத்தில் நடைபெறவுள்ளது.

கிராம அபிவிருத்தி திணைக்களத்தின் மாகாணப் பணிப்பாளர் திருமதி. நளாயினி இன்பராஜ் அவர்கள் தலைமையில் நடைபெறும் இவ்விழாவுக்கு பிரதம விருந்தினராக வடக்கு மாகாண கௌரவ ஆளுநர் கலாநிதி சுரேன் ராகவன் அவர்களும் சிறப்பு விருந்தினராக வட மாகாண பிரதம செயலாளர் அ.பத்தி நாதன் அவர்களும் கலந்து சிறப்பிக்கவுள்ளனர். கண்காட்சி மற்றும் விற்பனைக் கூட போட்டிகளில் வெற்றிபெற்றவர்களுக்கான விருது வழங்கும் நிகழ்வுகளுடன் கலை நிகழ்வுகளும் இடம்பெறவுள்ளன.

மாகாணப் பணிப்பாளர்,
கிராம அபிவிருத்தி திணைக்களம்,
வடக்கு மாகாணம்.

(சி-6009)

"மாபெரும் மலிவு விற்பனை"

சித்திரை புதுவருடத்தை முன்னிட்டு
"மகா சில்க்ஸ்" இல் மலிவு விலையில் புடவைகள் பெற்றுக்கொள்ளலாம்

கல்லு சாறி	-	1500/=
சீக்கூன்ஸ் சாறி	-	1000/=
நெற் சல்வார் (பெரியது)	-	1500/=
நெற் சல்வார் (சிறியது)	-	1000/=
புதிய சாறி வகை	-	25% கழிவு
புதிய ஸ்கேட் அன் பிளவுஸ்	-	20% கழிவு
புதிய சல்வார்	-	20% கழிவு
புதிய சிறுவர் ஆடைகள்	-	20% கழிவு

வாடிக்கையாளர்கள், நண்பர்கள் அனைவரையும் அன்புடன் அழைக்கின்றோம்.

கவுஸ் ஒவ் செலெக்ஷன்
இல.22J, பெரியகடை வீதி, யாழ்ப்பாணம். 021 222 7675

பியூட்டி சில்க்ஸ்
69,69A, நவீன சந்தை (உட்புறம்) யாழ்ப்பாணம். 021 222 7675

மகா சில்க்ஸ்
32,40 நவீன சந்தை, யாழ்ப்பாணம்.
தொ.பே : 021 222 7359

(C-6025)

வெளிநாடுகளுக்கான துரித தபால்கள், பொதிகள் சேவை

- ஆகாய மற்றும் கடல் மார்க்கமாக, அதி விரைவு, விரைவு, சிக்கன பொதிகள் சேவை.
- கடலுணவு, இறைச்சி, எண்ணை வகை, மருந்துப் பொருட்கள், பழ வகைகள்,
- பால் மா வகைகள் என்பனவற்றையும் அனுப்பிக் கொள்ள முடியும்.
- நியாயமான கட்டணத்தில் நிறைந்த சேவை.

20 வருட கால அசைக்க முடியாத நம்பிக்கை வென்ற நாம்

அருள்ஸ் (பிறைவேற்) லிமிட்டெட்

நெல்லியடியில் - இல.01, பெற்றோல் செற்லேன், நெல்லியடி. 076 443 1576
சாவகச்சேரியில் - இல.01, [illegible] தபாற்கந்தோர் வீதி, சாவகச்சேரி. 076 443 1576

10, மாநகர சபை புதிய கட்டடத் தொகுதி, கஸ்தூரியார் வீதி, யாழ்ப்பாணம்.
021 222 3536

(C-6001)

Digitized by Noolaham Foundation.
noolaham.org | aavanaham.org

இப்பத்திரிகை வலம்புரி அன்கோ ஸ்தாபனத்தாரால் இல.3,2 ஆம் ஒழுங்கை, பிறவுண் றோட், யாழ்ப்பாணம் என்னும் முகவரியிலுள்ள அவர்களது அச்சகத்தில் 08.04.2019 இல் அச்சிட்டு வெளியிடப்பட்டது.