Registered as a News Paper in Sri Lanka

# தினக்கதிர்

தினசரி

THINAKKATHIR DAILY

தினக்கதிர்

நகையா!
22 கரட்டில் தெரிவு
செய்ய இன்றே நாடுங்கள்
A.K.S ஜுவலர்ஸ்
பிரதான வீதி,
களுவாஞ்சிகுடி.

ஒளி - 01 - கதிர் - 322 | 14.03.2001 | புதன்கிழமை | பக்கங்கள் - 08 | விலை ரூபா 5/-

# இசை நடனக் கல்லூரி கிழக்கு பல்கலையுடன் இணைப்பு !

## மானியங்கள் ஆணைக்குழுவிற்கு அமைச்சர் உத்தரவு

(அரியம்)

**கடந்த பதினொரு வருடங்களாக இழுபறி நிலையில் இருந்த மட்டக்களப்பு சுவாமி விபுலாநந்தா இசைநடனக் கல்லூரி கிழக்குப்பல்கலைக்கழகத்துடன் இணைக்கப்படவுள்ளது.**

பல்கலைக்கழக மானியங்கள் ஆணைக்குழுவும் உயர் கல்வி அமைச்சர் இந்திக்க குணவர்த்தன இதற்கான உத்தரவை வழங்கியுள்ளார். இதற்கான அங்கீகாரம் கிழக்குப் பல்கலைக்கழக துணைவேந்தர் பேராசிரியர் எம்.எஸ் மூக்கையா எழுத்து மூலம் வழங்கப்பட்டுள்ளது. வடக்கு அபிவிருத்தி புனர்வாழ்வு புனரமைப்பு தமிழ் விவகார இந்துகலாசார அமைச்சின் செயலாளரான வே. இரகுநாதன் கிழக்குப்பல்கலைக்கழக துணைவேந்தர் எம்.எஸ் மூக்கையா ஆகியோர் கடந்த திங்களன்று ஆலோசனை நடாத்தியதையடுத்து இசை நடனக் கல்லூரி கட்டடத்தை கிழக்கு பல்கலைக் கழகம் பொறுப் பேற்பதற்கான நடவடிக்கையும் முடுக்கி விடப் பட்டுள்ளது.

அமைச்சின் செயலாளர் வே.இரகுநாதன் கிழக்குப் பல்கலைக்கழக துணைவேந்தருக்கு அனுப்பியுள்ள கடிதத்தில் விபுலானந்தா இசைநடனக் கல்லூரியின் ஆசிரியர் மாணவர் விபரங்களும், கட்டிடம் மற்றும் அசையாச் சொத்துக்களின் விபரமும், இசைநடனக்கல்லூரி அதிபரிடம் திரட்டுமாறும் வெகு விரைவில் அமைச்சர் டக்ளஸ் தேவானந்தாவின் அங்கீகாரத்துடன் கையளிக்க நடவடிக்கை எடுப்பதாகவும் தெரிவிக்கப் பட்டுள்ளது.

வடக்கு அபிவிருத்தி புனர்வாழ்வு புனரமைப்பு அமைச்சர் டக்ளஸ் தேவானந்தா தற்போது வெளிநாட்டு விஜயமொன்றை மேற்கொண்டுள்ளார். அவர் நாடு திரும்பியவுடன் மட்டக்களப்பு

(8ம் பக்கம் பார்க்க)

# திருமலை பல்கலை கல்லூரி வளாகமாக இயங்க அனுமதி!

(அரியம்)

திருமலை பல்கலைக் கழக கல்லூரியை கிழக்குப்பல் கலைக்கழகத்தின் கீழ் வளாகமாக இயங்குவதற்கு பல்கலைக்கழக மானியங்கள் ஆணைக்குழு அங்கீகாரம் வழங்கியுள்ளது.

விரைவில் வர்த்தமானிப் பிரகடனம் வெளியிடுவதற்கு உயர்கல்வி அமைச்சர் நடவடிக்கை எடுத்துள்ளார். இதற்கான பிரகடனம் வெளிவந்ததும் கிழக்குப் பல்கலைக்கழகம் திருமலை வளாகம் உத்தியோகபூர்வமாக இயங்குமென்று துணைவேந்தர் எம்.எஸ். மூக்கையா தெரிவித்தார்.

கிழக்குப்பல்கலைக்கழக திருமலை வளாகத்தில் இரண்டு பீடங்கள் ஆரம்பிக்கப்படவுள்ளது. தொடர்பாடல் வர்த்தக கல்வி ஆகிய இரண்டு அறைகளைக் கொண்ட தொடர்பாடல் வர்த்தக கல்விப்பீடம் கணனி, பிரயோக அறிவியல் என்பன இடம் பெறும் என்பது குறிப்பிடத்தக்கது.

## தேர்தல் கொடுப்பனவு கிடைக்காவிடில் அடையாள உண்ணாவிரம்

(அரியம்)

பொதுத் தேர்தல் கடமையில் ஈடுபட்ட பட்டிருப்பு வலய ஆசிரியர்களுக்கு இதுவரை அதற்கான கொடுப்பனவு வழங்கப்படவில்லை.

எதிர்வரும் ஏப்ரல் 15ம் திகதிக்கிடையில் இக்கொடுப்பனவுகள் வழங்காத பட்சத்தில் அடையாள உண்ணாவிரதப் போராட்டத்தில் ஈடுபடப்போவதாக தெரிவித்துள்ளனர்.

இது சம்பந்தமாக பட்டிருப்பு கல்விவலய அதிகாரிகளிடமும் மற்றும் சம்பந்தப் பட்டவர்களுக்கும் எடுத்துக் கூறியும் இது வரை நடவடிக்கை எடுக்கப்படவில்லை. இதே வேளை ஏனைய திணைக்களத்தைச் சேர்ந்த ஊழியர்களுக்கு இக் கொடுப்பனவு வழங்கப்பட்டதாகவும் இவர்கள் தெரிவித்தனர்.

## மலையக தொழிலாளர்களின் போராட்டத்திற்கு கிழக்குப் பல்கலைக்கழக ஆசிரியர் சங்கம் ஆதரவு

(நமது நிருபர்)

கடந்த இருபத்திமூன்று தினங்களாகத் தொடர்கின்ற மலையகத் தொழிலாளர்களின் சத்தியாக்கிரகப் போராட்டத்திற்கு கிழக்குப்பல்கலைக்கழக ஆசிரியர் சங்கம் ஆதரவை தெரிவித்துள்ளது. இது தொடர்பாக மேற்படி சங்கம் வெளியிட்டுள்ள அறிக்கையில்,

இலங்கை தீவில் உடனடியாக பொருளாதார விடுதலையை

(8ம் பக்கம் பார்க்க)

## சுவீடனில் அரசு - புலிகள் பேச முயற்சி ?

(நமது நிருபர்)

இலங்கை அரசுக்கும் விடுதலைப் புலிகளுக்கும் இடையிலான ஆரம்ப கட்டப் பேச்சுக்களை சுவீடனில் நடத்துவது தொடர்பாக ஆராயப்பட்டுவருவதாக இராஜதந்திர வட்டாரங்கள் தெரிவித்தன. நோர்வேயின் ஏற்பாட்டில் இரு தரப்புகளுக்கும் இடையில் இடம்பெறவுள்ள ஆரம்பகட்டப் பேச்சுக்களை எந்த நாட்டில் நடத்துவது என்பது குறித்து இழுபறி நிலை ஏற்பட்டுள்ளதாகச் சுட்டிக்காட்டப்படுகின்றது. லண்டனில் அல்லது ஒஸ்லோவில் பேச்சை நடத்தினால் அதற்குத் தெற்கில் பெரும் எதிர்ப்புக் கிளம்பலாம் என்று அரச தரப்புக் கருதுகின்றது.

இதைவிட தென்னா பிரிக்காவில் பேச்சை நடத்தினால் அங்கு புலிகளுக்கு ஆதரவான

(8ம் பக்கம் பார்க்க)

## விகாரை வளவில் புடவைக்கடை மட்டு, வர்த்தகர்கள் விசனம்

(நமது நிருபர்)

மட்டக்களப்பு நகரில் விகாரை அமைந்துள்ள வளாகத்தில் நேற்று முன்தினம் முதல் புதிதாக ஒரு புடவை விற்பனை நிலையம் அமைக்கப்பட்டுள்ளது.

இந்த தற்காலிக விற்பனை நிலையம் அமைக்கப் பட்டு விற்பனைகள் இடம் பெற்று வருவதால் தமது வியாபார நிலையங்களில் வியாபாரம் பாதிக்கப்பட்டுள்ளதாக நகரிலுள்ள புடவைக்கடை வியாபாரிகள் விசனம் தெரிவித்துள்ளனர்.

இது தொடர்பாக வர்த்தகர் சங்கத்தினூடாக மாநகர சபை மற்றும் மட்டு பொலிஸ் அத்தியட்சகர் ஆகியோரிடம் முறைப்பாடு செய்யப்பட்டுள்ளதாகவும் தெரிய வருகின்றது.

## வடக்கு கிழக்கு மாகாண அரசாங்க மருத்துவர்களின் அடையாள வேலை நிறுத்தப் போராட்டம் !

(நமது நிருபர்)

வடக்குக் கிழக்குப் பகுதியிலுள்ள அரசாங்க வைத்தியசாலைகளில் பணிபுரியும் வைத்திய அதிகாரிகள் மற்றும் பல் வைத்தியர்கள் விசேட ஊக்குவிப்பு வழங்குவதில்தமக்குப்பாரபட்சம் காட்டப்படுவதற்கு எதிர்ப்புத் தெரிவித்து நேற்று செவ்வாய்க் கிழமை ஒருநாள் அடையாள வேலை நிறுத்தத்தை மேற்கொண்டனர். வடக்குகிழக்கில் கடமையாற்றும் தென்னிலங்கை வைத்தியர்களுக்கு (சிங்கள வைத்தியர்களுக்கு) சம்பளத்திற்கு மேலதிகமாக சம்பளத்தின் 110வீத விசேட கொடுப்பனவு வழங்கப் படுகிறது. ஆனால் வடக்குகிழக்கை வதிவிடமாக கொண்ட வைத்தியர்களுக்கு இக்கொடுப்பனவு வழங்கப்படுவதில்லை. இதனை ஆட்சேபித்தே நேற்று அடையாள வேலைநிறுத்தத்தை மேற்

(8ம் பக்கம் பார்க்க)

## நிகழ்வை நகர்ப்பும்

மடுமாதா சுருபம் குண்டு துளைக்காத கண்ணாடிப் பேழையில் தென்பகுதியில் பவனி - செய்தி -

ஆண்டவனுக்கே பாதுகாப்பு இல்லாத அனியாய நாட்டில அப்பாவிகள் எங்களுக்கு எப்படி.....

வெளிநாட்டு வேலை வாய்ப்பு

சவூதி அரேபியாவில்

| ஆண்களுக்கு:- | SR |
|---|---|
| ஓட்டோ மெக்கானிக் | 800 |
| ஓட்டோ எலக்ரீஷியன் | 800 |
| ஓட்டோ பெயின்ரர் | 800 |
| ஓட்டோ ரிங்கர் | 800 |
| பாமர் , | 600 |
| பிளம்பர் | 800 |

தங்குமிடம், மருத்துவம் இலவசம்
உடனடிப் பயணம்

நியூ பாஹிம் என்டர் பிரைஸஸ்
LL No 736
283/1, மெயின் வீதி,
புறக்கோட்டை
காத்தான்குடியில் டிக்கட்டுக்களுக்கு
151/1, 151/2 பிரதானவீதி
காத்தான்குடி-02
தொ.பே:065-47090,
ADVT

தமிழ் பேசும் மக்களின் குரலாக ஒலிக்கிறது தினக்கதிர்

# தினக்கதிர்

த.பெ. இல: 06
07, எல்லை வீதி தெற்கு,
மட்டக்களப்பு.
தொ. பே. இல : 065 - 23055

E-mail :- tkathir@snet.lk


## சுதந்திரத்தின் விலை போதுமென்று ஆனதா?

தமிழ் மக்கள் போரின் காரணமாக அனுபவித்த அனுபவங்கள் போதும் போதுமென்றாகி விட்டது. இதற்கு மேல் அவர்களால் தாக்குப் பிடிக்க முடியாது என்றும் இதன் காரணமாக விடுதலைப்புலிகள் இனிப் பேச்சுவார்த்தைக்குப் போக வேண்டுமென புலம்பெயர்ந்த சமூகத்தினர் கொடுத்துவரும் அழுத்தம் காரணமாக புலிகள் போர் நிறுத்தத்தினை நீடிப்பதில் அக்கறை கொண்டிருப்பதாக தமிழ்க் கட்சி வட்டாரம் ஒன்று தெரிவித்துள்ளதாம்.

உண்மைதான் இருதசாப்தங்களாக நீடிக்கும் இந்தப் போரினால் தமிழ் மக்கள் சொல்லொணாத் துன்பங்களை அனுபவித்து வருகின்றனர். குண்டுவீச்சுக்கள், படுகொலைகள், இடம்பெயர்வு, பொருளாதார, மருத்துவத் தடைகள் என தமிழர்கள் மீது ஆக்கிரமிப்புப் போர் பல வடிவங்களில் கட்டவிழ்த்து விடப்பட்டுள்ளன.

பிள்ளைகளை இழந்த பெற்றோரை இழந்த பிள்ளைகள் கணவனை இழந்த மனைவி, இடியுண்டு போன கட்டடங்கள், இழக்கப்பட்ட பிரதேசங்கள் என தமிழ் தேசமெங்கும் இந்தப் போரின் வடுக்கள் கோரமுகம் காட்டி நிற்கின்றன.

இத்தனை விலைகளையும் தமிழ் சமூகம் ஏன் கொடுக்க வேண்டி ஏற்பட்டது? அவர்கள் என்ன தவறு செய்து விட்டார்கள்?

தம்மிடமிருந்து பறிக்கப்பட்ட உரிமைகளை மீளப்பெற அவர்கள் முயற்சித்ததுதான் ஆக்கிரமிப்பாளர்களுக்குப் பெரும் தவறாகத் தெரிகின்றது.

சாத்வீக ரீதியில் உரிமைகளைக் கேட்டவர்களை ஆயுத முனையில் காடைத்தனம் செய்து ஒடுக்கிவிடலாம் என்று நினைத்தவர்களுக்கு, தமிழ்த்தரப்பிலிருந்து ஆயுத ரீதியாகப் பதிலடி கிடைத்தது ஏற்றுக்கொள்ள முடியாத ஒன்றாக இருந்தது.

எனவேதான் மேலே சொன்னவாறு எல்லாவழிகளிலும் தமிழர்கள் மீது அழிவுப் போர் தொடுக்கப்பட்டுள்ளது. இந்த அழிவுகளைத், தாங்க முடியாது. உரிமைப் போராட்டத்தைக் கைவிட்டுத் தமிழர்கள் சரணாகதி அடைய வேண்டும் என்பதுதான் இந்த ஆக்கிரமிப்புப் போரின் நோக்கம்.

அதாவது துன்பங்களைத் தாங்க மாட்டாத போதும் போதுமென்றாகி பிச்சை வேண்டாம் நாயைப் பிடி என்ற நிலைக்குத் தமிழர்கள் வரவேண்டுமென்பதே இப்போரின் இலக்கு.

இதன் விளைவாக இன்று தமிழர்கள் தாங்க முடியாத துயரங்களை எதிர்கொண்டு வருகின்றனர்தான். ஆனால், இதே அவலங்களை எதிர்கொள்ளப்பயந்து அவர்கள் புலிகள் போர்நிறுத்தம் செய்யும்படி அழுத்தம் கொடுக்கிறவர்கள் என்று நினைப்பதுதான் தவறு.

அதிலும் போரின் நேரடி விளைவுகளைச் சந்திப்பவர்கள் தேசத்திலிருக்க, புலம்பெயர்ந்த தமிழர்கள் அழுத்தம் கொடுக்கிறார்கள் என மேற்படி கட்சி வட்டாரம் தெரிவித்திருப்பதுதான் விந்தையானது.

மக்களின் துன்பங்களை நீக்கி, அமைதி வழியில் பிரச்சினையைத் தீர்க்க ஒரு சந்தர்ப்பம் வழங்கவே புலிகள் போர் நிறுத்தம் செய்தனர் என்பது உண்மையே.

ஆனாலும் ''அரச படைகளின் இராணுவ ஆக்கிரமிப்பு தொடரும் நிலையில் விடுதலைப்புலிகள் அவர்களது யுத்த நிறுத்தத்தை மேலும் நீடிக்க வேண்டும் என எதிர்பார்ப்பது நேர்மையற்றது'' என வரவு செலவுத் திட்ட விவாதத்தில் பா.உ. ஜோசப் பரராஜசிங்கம் தெரிவித்திருப்பதை இங்கு நாம் கவனத்திற் கொள்ள வேண்டும்.

உலகில் சுதந்திரத்திற்காகப் போராடிய தேசங்கள் எதிலும் மக்கள் அவ்வளவு சுலபமாக சுதந்திரத்தை அடைந்து விட்டதாக வரலாறு இல்லை. அண்டை நாடான இந்தியாவின் சுதந்திரப் போராட்டமே இதற்கு நல்ல உதாரணம்.

சுதந்திரம் கோரிப் போராடுபவர்கள் ஒருபோதும் அவலங்களைக் கண்டு அஞ்ச மாட்டார்கள்.

ஜனநாயக (?) வழியில் நிற்பதாகக் கூறும் பிரமுகர்கள் இதை உணர வேண்டும்.

## அவர்கள் மட்டுமே 'மனிசர்'

''துன்பப்படும் மக்கள் சமூகத்துடன் இணைய ஒரு அரிய சந்தர்ப்பம் எனக் கூறி இடம்பெயர்ந்த வெலி ஓய, கல்குலமா குடும்பங்களுக்கு உதவி வழங்கும் ஓர் திட்டம் ஒன்றை ஒரு நிறுவனம் கொழும்பில் பிரபல வியாபார நிறுவனமொன்றுடன் இணைந்து ஆரம்பித்துள்ளது.

இதற்கு ஆங்கில, சிங்கள, தமிழ் தேசிய தினசரிகள் ஒவ்வொன்றும், பிரபல வானொலி அலைவரிசையொன்றும் அனுசரணை வழங்கியுள்ளது.

மேற்படி திட்டத்தில் ஒவ்வொருவரையும் தம்மிடமுள்ள புதிய பழைய ஆடைகளை இந்த இடம்பெயர்ந்தகுடும்பங்களுக்கு வழங்கும்படி கோரப்பட்டுள்ளது.

வழங்கப்படும் ஒவ்வொரு ஆடைகளுக்கும் விலைக்கேற்ப குறிப்பிட்டளவுபணம் வழங்கப்படும் எனவும் அறிவிக்கப்பட்டுள்ளது.

இதிலுள்ள வேடிக்கை என்னவென்றால் குறிப்பிடப்பட்டுள்ள ஆடை வகைகளில் கழுத்துப்பட்டி (Tie) ஜாக்கட் என்பனவும் அடங்குகிறது.

கடந்த இரு தசாப்தங்களுக்கு மேலாக வடக்குக் கிழக்கெங்கும் வாழும் தமிழர்கள் இடம்பெயர்ந்து உண்ண உணவின்றி, உடுக்க ஒரேயொரு துணிதானுமின்றிப் படும் அவலங்கள் இன்னும் தொடர்ந்த வண்ணமே இருக்கிறது.

இவர்களுக்கு பல நிறுவனங்களினாலும் வழங்கப்படும் அடிப்படை உதவிகளை அவர்களுடைய பிரதேசங்களுக்கு எடுத்துச் செல்வதற்கே அரசு பல கட்டுப்பாடுகளை விதித்து வருகிறது.

இது இப்படி இருக்க தமிழர்களுடைய நிலங்களை ஆக்கிரமிக்க வென அவர்களது பாரம்பரியப் பிரதேசங்களில் அரசினாலேயே நியாயமின்றிக் குடியேற்றப்பட்டு இன்று இடம்பெயர்ந்துள்ளவர்களுக்கு உதவ இத்தனை ஆர்ப்பாட்டம்.

இந்த விளம்பரத்தில் ''நாம் ஒரே குடும்பம்'' எனும் வாசகம் வேறு அழகாகப் பொறிக்கப்பட்டுள்ளது.

இவர்கள் கருதும் அந்த ''ஒரே'' குடும்பத்தைச் சேர்ந்த ''நாம்'' யார் என்பதை விளம்பரமே தெளிவாக எடுத்துச் சொல்கிறது.

எனின் மற்றவர்களெல்லாம் விவாகரத்துப் பெற்றுக் குடும்பத்திலிருந்து பிரிய வேண்டியவர்கள் என்பதையா சொல்லாமல் சொல்லுகின்றனர்?

# மட்டக்களப்பு மறக்க முடியாத மனிதன்
# எப்.எக்ஸ்.ஸி.நடராசா

மட்டக்களப்பு மீன்பாடும் தேன் நாடு என மங்காத புகழ் பூத்த தங்கமணித் தமிழ்த்திரு நாடு என புகழ் பூத்து நிற்கின்றது. வனப்பான வயல் நிலமும், வந்தோரை வாழ வைக்கும் மட்டக்களப்பின் பாரம் பரிய விருந்தோம்பலும், மட்டக்களப் பின் மாண்பினை உயர வைத்து மட்டக்களப்பு எனும் மங்காத பெயர் பெற்று மாநிலமாய் விளங்குகின்றது. எனவே தான்.

**"தேன்பாய் இசைபரந்து**
**சிறந்து பல கலையரங்கு**
**வியன் பொழில்கள் வயல் நிலங்கள்**
**மான் தாவும் எழில் வனங்கள்**
**மலரணங்கு களி நிறைந்து**
**தான் வாழுமட்டு வளர்**
**தமிழணங்கே நீ வாழ்க"**

என்று எம் தமிழ்ப் புலவர் பண்டிதர் வீ.சி.கந்தையா இந்த நாட்டை வாழ்த்தியிருக்க வேண்டும்.

வளம் கண்டாள் மட்டுநகர் மாநங்கை திடம் வேண்டும் நமக்கு. ஏனென்றால் திடமாக நாம் கூற சில ஆவணங்கள் நமக்கு வேண்டாமா?

முத்தமிழையும் தித்திக்க வைத்த முத்தமிழ் வித்தகர் விபுலானந்த அடிகளாரின் வரவை யும் எண்ணற்ற கல்விமான்களை ஈன்றெடுத்த மட்டக்களப்பு ஈடு இணையற்ற கல்விமான்களை, கலைஞர்களை, சிற்பக்கலை ஞர்களை சிறந்த ஓவியர்களை, வித்துவான்களை, வியப்பூட்டும் நாட்டுக்கூத்துக் கலைஞர்களை ஏன் மகா வித்துவான்களை நமக்குத் தந்த ஒரு நாடு மட்டக்களப்பு என் னும் மாநாடு. மட்டா மட்டக்களப்படா எனும் வாசகத்திற்கு இது மட்டமான களப்பு நிறைந்த பிரதேசம் என "மட்டக்களப்பு மானமியம்" எனும் வழக்காற்று நூல் தந்த அந்த மாம னிதன் மகா வித்துவான் எப்.எக்ஸ். ஸி.நடராசா அவர்கள் கூறினார்.

மா என்பது பெரிது என்பதும் ஒரு தமிழ் சொல். அதற்கு அமைவாக உயரமான உருவத் தையும் உள்ளத்தால் உயர்ந்த ஒரு நல்ல தமிழ் வித்துவானாய் உல கறிய வாழ்ந்த அந்த உத்தமனின் உயர்வான பண்பு மட்டக்களப்பின் வழித்தோன்றல் வளம், வனப்பு, வர லாறு, வம்சம், சாதி, மதம், இனம், ஆட்சி, நிலப்பரப்பு, நீண்ட வரலாற்று நிசப்தங்கள் பற்றி சிறப்பாக செயல்பட்டு திடமான முடிபு கொண்டு "மட்டக்களப்பின் மான் மியம்" எனும் தலைப்பில் ஒரு வரலாற்று நூல் தந்த ஒரு மாம னிதன் தமிழிலக்கிய வரலாற்றில் நம் தமிழின இனிமையை இயன்ற மட்டும் ஆய்வு செய்து இலக்கண இலக்கிய வளம் தந்த அந்த மாமனி தனின் இழப்பு மட்டக்களப்பு மண் ணுக்கு ஈடுசெய்ய முடியாத ஒரு பேரிழப்பாகும்.

**எட்டின மட்டும் பாயும் ஏவுகணை**
**இவ்வுலகில்**
**எட்டாத தூரமெல்லாம் ஏகியே**
**பாட்டுருவில்**
**பாயும் ஸீழுதுகோல் பாவிப்போம்**
**நாமதனை**
**நேசக் கரம் பிடித்து நின்று**

என்று பேனாவுக்கு பெரும் பேர் கொடுத்த பெரியதம்பிப்பிள்ளை யெனும் பெரும் புலவன் காற்றுக்கு பெருமை தேடிக் கொடுத்தவர் மகா வித்துவான் எப்.எக்ஸ்.ஸி.நடராசா அவர்கள்.

சங்ககால இலக்கியங் களையும் சிறப்பாக சீரதூக்கி எழுதி எம்மினத்தின் பெருமையை தேடிப் பிடித்தவர். தான் பிறந்ததன் பிறவிப் பயனை நிறைவு செய்ய மட்டக் களப்பின் மூலை முடுக்குகளுக் கெல்லாம் சென்று முரண்டு பிடித்துக் கொண்டு முன்னுக்கு பின்னான கருத்துக்களை கூறி வந்த மட்/ தமிழ் தம் கலாசார, பண்பாடு, நாகரீகம், கல்வெட்டு, ஏட்டுப்பிரதி போன்ற பல காலத்தால் அழியாத கலைச் செல்வங்களையும் தெட்டத் தெளிவாக சிறப்பாக ஆராய்ந்து

**டாக்டர்.எம்.கந்தசாமி**

ஆய்வு நூல்களையும் தம் சிறந்த கருத்துக்களையும் எழுவான்கரை, படுவான்கரை போன்ற பகுதிகளில் பரந்து செறிந்து கிடந்த நாட்டுப் பாடல்கள், காவடிச்சிந்து, ஊஞ்சல் பாடல்கள் போன்றவற்றை மீளாய்வு செய்து புத்தம் புதிதாக மரபுகள் மாறாது மட்டக்களப்பின் மகிமையை மலர வைத்த ஒரு மா மனிதன்.

எங்கே நமக்கு ஒரு கேள்வி எழுந்தாலும் எப்.எக்ஸ்.ஸி. இருக்கிறார். இனிமையான விளக்கம் தர என்றிருந்த மக்களுக்கு இவர் இழப்பு பேரிழப்பே. அந்த உள் ளத்தில் உயர்ந்து ஆற்றிய கல்விப் பணியும், கலைப்பணியும் உறங் காது.

ஆசிரியனாக எழுத்தா ளனாக ஆய்வாளனாக, நாடக நடிகனாக நமக்கெல்லாம் நல்ல தமிழ் தந்து நலமாக நாம் வாழ நல்ல மருந்தாக அரும்பெரும் பொக்கிஷமான இலக்கிய வரலாற்று ஆய்வு நூல் தந்த அந்த மாமனி தனை மட்டக்களப்புத் தமிழகம் உள்ளவரை மறக்கலாமா? அன் னாரின் தமிழ்ப்பணிக்கு தமிழ் கூறும் நல்லுலகு தலை வணங்க வேண்டும். உயர்ந்து நிமிர்ந்து உணர்வு பூர்வமான உள்ளக் கருத்துக்களை அள்ளி எறிந்து தமிழ் மக்களின் அகக் கண்களைத் திறந்து ஆழமாக தமிழ் எனும் இலக்கிய இன்பத்தை அமிர்தமாக அளித்த அம்மாமனிதனின் உயரந்த பண் பைப் போற்றிப் புகழ்வோமாக.

## கசிப்பு வேட்டை

(எழுவான்)

களுவாஞ்சிக்குடி பகு தியில் முன்பு சமூர்த்தி உத்தியோ கத்தர்களுடன் பொது மக்கள் இணைந்து கசிப்பு காச்சுபவர், விற்ப வர்களிடம் சென்று கசிப்புக்களை பறிமுதல் செய்யும் நடவடிக்கை யில் ஈடுபட்டதால் கசிப்பு காச்சுவது தடைப்பட்டிருந்தது. ஆனால் பழை யபடி மீண்டும் கசிப்பு காச்சும் பணி தலைவிரித்தாடுகின்றது.

அண்மையில் களுவாஞ் சிக்குடி பிள்ளையார் கோயில் வீதிப் பகுதியில் களுவாஞ்சிக்குடி பொலி ஸார் கசிப்பு வேட்டையில் ஈடுபட்டு சில கசிப்பு வியாபாரிகளைப் பிடித் ததுடன் அபராதங்களும் விதித்து அவர்களிடம் இருந்த கசிப்பு போத் தல்களையும் பறிமுதல் செய் தார்கள்.

## இடம்பெயர்ந்தவர்களுக்கான நடமாடும் சேவை

(நமது நிருபர்)

புத்தளம் பகுதியில் வசிக்கும் இடம் பெயர்ந்தவர்களின் நலன் கருதி நடமாடும் சேவை ஒன்று நேற்று காலை தொடக்கம் மாலை வரை புத்தளம் சாஹிரா தேசிய கல்லூரி ஆரம்பப்பிரிவுப் பகுதியில் இடம்பெறுகிறது.

இனவிவகார தேசிய் நல்லிணக்க பிரதியமைச்சர் நூர்தீன் மசூக் கேட்டுக் கொண்டதை அடுத்தே இச்சேவை இடம் பெறு கிறது

## புதிய கிராம சேவகர்

(மண்முனைப் பற்று நிருபர்)

மண்முனைப்பற்று பிரதேச பிரிவிற்கு உட்பட்ட கிராமங்களிற்கு புதிதாக இரண்டு கிராம சேவகர்கள் நியமிக்கப்பட்டுள்ளனர். இவர்களில் வீ.சசிகரன் செல்வா நகருக்கும் பொன்.கதிர் காமநாதன் புதுக்குடியி ருப்பு மத்திக்கும் நியமிக்கப்பட்டுள் ளதாக இப் பிரதேச செயலாளர் க.சிவநாதன் தெரிவித்துள்ளார்.

## ஒன்றிணைந்த சமுதாய அபிவிருத்திக் கருத்தரங்கு

(மண்முனைப்பற்று நிருபர்)

மண் முனைப் பற் றுப் பிரிவிற்கு உட்பட்ட தாளங்குடா விநாயகர் வித்தியாலயத்தில் அண்மையில் விழிப்புணர்வுக் கரத்தரங்கு நடைபெற்றது.

இவ் விழிப்புணர்வுக் கருத்தரங்கானது, இவ் விநாயகர் வித்தியாலயத்தில் கல்வி கற்கும் ஆண்டு 10,11ம் வகுப்புகளுக்கு, இவ் ஒன்றிணைந்த சமுதாய அபிவிருத்தி சம்பந்தமான பயிற்சி நெறி போதிக்கப்பட்டது. இதன் அடுத்த பயிற்சி வகுப்பு இவ் வித்தி யாலயத்தில் இன்று நடைபெற வுள்ளது.

இப்பயிற்சி வகுப்பின் ஊடு பாடசாலை மட்டத்தில் மாணவர்க ளுக்கு சுகாதாரம், சுற்றாடல் பாதுகாப்பு, போசாக்கு ஊட்டல், இன ஒற்றுமை ஏற்படுத்துவதே இவ் விழிப்புணர்வுக் கருத்தரங்கின் நோக்கமாகும் என இப்பயிற்சி வகுப் பினை ஏற்பாடு செய்திருந்த சரீரம் சிறிலங்காத் தேசிய மன்ற நிறை வேற்றுப் பணிப்பாளர் ஆ.யோகேஸ் வரன் தெரிவித்தார். இவர் இதுபற்றி மேலும் கூறுகையில் இவ்வாறு பயிற்சி வகுப்பின் மூலம் சமு தாய விழிப்புணர்வினை ஏற்படுத்தி மக்களினை விழித்தெழச் செய்வதே இப்பயிற்சி வகுப்புக்களின் பிரதான நோக்கமாகும் என்றார்.

# ''சமாதானக் கூடையில் வரவு – செலவு முட்டைகள்''

சிறுங்கச் சொன்னால் இந்த வரவு செலவுத் திட்டம் யுத்தத்திற்குச் செலவாகும் பெரும் தொகையை மையமாக வைத்து தொடரும் 18வருடப் போரை முடிவுக்குக் கொண்டுவர வேண்டும் என்ற உண்மையை தெளிவு படுத்தியுள்ளது. இலங்கையின் அமெரிக்க நாட்டுத்தூதுவர் ஆஷ்லி வில்ஸ் கூட அண்மையில் ஐ.தே.கட்சி எம்.பிக்கள் மத்தியில் உரையாற்றுகையில் சமாதானம் நாட்டில் ஏற்படத் தவறும் பட்சத்தில் பொருளாதார அபிவிருத்தியைப் பெற முடியாதென்றும் எனவே நோர்வே அரசின் சமாதான முயற்சிகள் வெற்றி பெறவேண்டும் என்றும் தெரிவித்துள்ளார்.

1998ஆம் ஆண்டில் மொத்த உள்நாட்டு உற்பத்தியில் 1.5% ஆக இருந்த பாதுகாப்புச் செலவு இன்று 6%ற்கு மேலாக அதிகரித்துள்ளது. மத்திய வங்கியின் மதிப்புப்படி இந்த நாட்டில் தனிமனிதனின் தலைக்குரிய வருமானம் ஆண்டிற்கு 900 டொலர் அல்லது 76,500 ரூபாவாக தற்பொழுது மதிக்கப்பட்டுள்ளது. போர் இல்லாதிருந்தால் இவ் வருமானம் 2500 அமெரிக்க டொலராக அல்லது 212,500 ரூபாவாக உயர்ந்திருக்கும். இது ஆண்டொன்றிற்கு அமெரிக்க டொலர் 1600 அல்லது 13600 ரூபா இழப்பாகும். அதே வேளை சராசரி குடும்ப அலகொன்றின் நுகர்வு 42% அதிகரித்திருக்கும். யுத்தம் நடைபெறாது இருந்திருந்தால் 4920 ரூபாவிற்கும் குறைவான வருமானம் கொண்ட குடும்ப அலகுகளின் மூன்றில் இரண்டு பங்கினர் அந்த வருமான மட்டத்திற்கு மேலாக நுகர்ந்திருக்கலாம். யுத்தம் நடைபெறாதிருந்தால் தற்போது மதிப்பிடப்பட்டுள்ள 650,000 வேலையற்றோரில் 380,000 பேருக்கு வேலைவாய்ப்பு வழங்கியிருக்க முடியும். எனவே இந்த உண்மைகளை அரசு உணர்ந்து செயற்பட வேண்டும்.

**வரவு–செலவுத் திட்ட விவாதத்தில் பா–உ ஜோசப் பரராசசிங்கம் ஆற்றிய உரையில் பொருளாதார நிலைகள் பற்றி அவர் விளக்கிய விடயங்களை இங்கு தருகிறோம். (ஆ–ர்)**

உலக நாடுகளில் 220 பிரஜைகளுக்கு ஒரு அரச உத்தியோகத்தர் என்ற சராசரி நிலை இருக்கும் போது நமது நாட்டில் 20 பிரஜைகளுக்கு ஒரு அரச உத்தியோகத்தர் இருக்கின்றார். இவ்வளவு கூடுதலான அரச உத்தியோகத்தர்கள் இருந்தும் அரச சேவை படுமோசமான நிலைக்குத் தள்ளப்பட்டுள்ளது. இந்த செயலிழப்பு நிலைக்கு அரசியல் வாதிகளையே குறைசொல்ல வேண்டும். 1977ஆம் ஆண்டு முதல் அரசு சேவை அரசியல்மயமாக்கப்பட்டு விட்டது. தகைமை, கட்டுப்பாடு, பதில் சொல்லக் கூடிய அரசு இவையே நமக்கு இன்று தேவையானதாகும். அவர்களது சலுகைகளைக் குறைப்பதன் மூலமோ அல்லது கொள்முதல்களைக் குறைப்பதன் மூலமோ ஏற்கனவே குறைந்த சம்பளம் காரணமாக கடனில் மூழ்கியுள்ள அரச உத்தியோகத்தர்கள் மேல், மேலும் பழுவைச் சுமத்துவதாக அமையும்.

திறந்த பொருளாதாரக் கொள்கையால் உள்ளூர் உற்பத்திகள் படு வீழ்ச்சி.

திறந்த பொருளாதாரக் கொள்கை காரணமாக உள்நாட்டு விவசாயம் பெரும் வீழ்ச்சி கண்டுள்ளது. இதன் காரணமாக 1995க்கும் 1999 க்கும் இடைப்பட்ட காலத்தில் உருளைக்கிழங்கு உற்பத்தி 67% ஆலும் மிளகாய் உற்பத்தி 30% ஆலும் வெங்காய உற்பத்தி 20%ஆலும் சீனி உற்பத்தி 8% ஆலும் வீழ்ச்சி கண்டுள்ளது.

### விவசாயத்திலும் தமிழ் மக்கள் புறக்கணிப்பு

விவசாய சந்தைப்படுத்தலுக்கான நிலையங்கள் அமைப்பதில் நாட்டின் அரிசி உற்பத்தியில் 25%தைக் கொடுத்துள்ள வட-கிழக்குப் பகுதி முற்றாக புறக்கணிக்கப்பட்டுள்ளது. இதற்கான சந்தைகள் ஏற்கனவே தம்புள்ள, வல்பிட்ட, கெப்படிபொல, ஹிரியல்ல ஆகிய பகுதிகளில் அமைக்கப்பட்டுள்ளன.

**இந் நாட்டில் தனிமனிதனின் தலைக்குரிய வருமானம் ஆண்டிற்கு 900 டொலர் அல்லது 76,500/-**

**யுத்தம் நடைபெறாதிருந்தால் தற்போது மதிப்பிடப்பட்டுள்ள 650,000 வேலையற்றோரில் 380,000 பேருக்கு வேலைவாய்ப்பு வழங்கியிருக்க முடியும்.**

அதேவேளை இவ் ஆண்டில் இம்மையங்களை அமைக்க, மையங்கணை, எம்பிலிப் பிட்டிய கந்தப்பொல, வீரவில, வெல்லபாய், பிபிலை தெனிப்பிட்டிய, கிங்குராகொடை ஆகிய கிராமங்கள் இனங்காட்டப்பட்டுள்ளன இதில் வடகிழக்கில் உள்ள கிராமம் அடங்கவில்லை எனவே நீங்கள் எப்படி சம உரிமை போன்ற வற்றைப் பேச முடியும்.

### மீன் பிடித் துறையிலும் புறக்கணிப்பே

மீன்பிடித் துறையே விவசாயத்திற்கு அடுத்த படியாக வட-கிழக்கு மக்களின் வருவாய் பெறும் தொழிலாகும் வட-கிழக்கில் ஏறத்தாழ 80 ஆயிரம் மீனவர் குடும்பங்கள் உள்ளன எனினும் அரசு மேற்கொள்ளவுள்ள ஒருங்கிணைந்த மீன்பிடிக் கிராமங்களில் ஒன்றாவது வட-கிழக்கில் அமைக்கப்படவில்லை இக்கிராமங்களை அமைப்பதற்காக காலி, மாத்தளை, அம்பாந்தோட்டை, களுத்துறை, தெகிவளை, மொறட்டுவ வென்னப்புவ, நாத்தாண்டிய, சிலாபம், வத்தளை, நீர்கொழும்பு, கல்பிட்டி ஆகிய கிராமங்கள் தெரிவு செய்யப்பட்டுள்ளன. வட-கிழக்கில் எந்த மீன்பிடிக் கிராமமும் தெரிவு செய்யப்படவில்லை இதே போன்று ஒருங்கிணைந்த சனசமூக அபிவிருத்திக்கான கைத்தொழில் நகரங்கள் அமைப்பதிலும் வட-கிழக்குப் பகுதி முற்றாகப் புறக்கணிக்கப்பட்டுள்ளது.

நிதியரசர் கூற்று நீதியானதே

இச்சந்தர்ப்பத்தில் மதிப்பிற்குரிய நீதிபதி விக்னேஸ்வரன் அவர்கள் அவர் சுப்பிறிம் கோட் நீதிபதியாக பதவி உயர்வு பெற்றதை கௌரவிக்கும் முகமாக நடைபெற்ற சம்பிரதாய அமர்வில் பேசிய கருத்துக்களை இச்சபையில் எல்லோரும் சீர்தூக்கிப் பார்க்க வேண்டுமென கேட்டுக்கொள்கிறேன், நீதிபதி விக்கினேஸ்வரன் அவர்கள் வட-கிழக்குத் தமிழ் மக்களின் பறிக்கப்பட்ட உரிமைகளை மீளப் பெற வேண்டும் என்றும் அவர்கள் விரும்புவது அவர்களின் மறுக்கப்பட்ட உரிமைகளேயன்றி அதிகாரப் பரவலாக்கல் அல்ல. வட-கிழக்குத் தமிழ் மக்களது உரிமைகள் புதுமுறையான கணக்குப் படிவத்தின் மூலம் இரண்டு மாகாணங்களில் பெரும்பான்மையாக இருந்தோரை ஏனைய ஏழு மாகாணங்களின் பெரும்பான்மையினத்தவரின் மூலம் ஒன்பது மாகாணங்களிலும் சிறுபான்மையினராக மாற்றியமைத்து பறித்தெடுத்த உரிமைகளேயாகும் என்று கருத்துப் படத் தெளிவுபடுத்தியுள்ளார். இந்தக் கூற்றை எல்லோரும் சீர்தூக்கிப் பார்க்க வேண்டும்

இதேவேளை நேற்று ஞாயிற்றுக்கிழமை வெளியான "ஞாயிறு ஜலண்ட" பத்திரிகையில் "சமாதானக் கூடையில் வரவு-செலவு முட்டைகள்" என்ற தலைப்பில் வெளியான ஆசிரிய தலையங்கத்தையும் இச்சபையினர் சீர் தூக்கிப் பார்க்க வேண்டுமென கேட்டுக் கொள்கிறேன். அத்தலையங்கத்தில் தெரிவித்தள்ளதாவது: "எல்லா வரவு-செலவு முட்டைகளும் தற்பொழுது சமாதானக் கூடையில் இருப்பதைக் காணக்கூடியதாக உள்ளது எந்த ஒரு சமாதானத் தீர்வுமின்றி சாதாரண மக்களின் அன்றாட வாழ்க்கையில் எந்தவொரு முன்னேற்றத்தையும் காணமுடியாது. அப்படியான ஒரு சமாதானத் தீர்வை அடையும் பட்சத்தில்தான் பொருளாதார வளர்ச்சியை நாடு பெறமுடியும்" என எழுதப்பட்டுள்ளது.

# செய்திச் சுருக்கம்

## அரசாங்கத்தின் மரணப் பொதியில் மக்கள்

பாதுகாப்புத் துறையில் நெருக்கடி ஏற்படும் போது பொருளாதாரத்தையும் பொருளாதாரத் துறையில் நெருக்கடி ஏற்படும் போது பாதுகாப்புப் பிரச்சினையையும் முன் வைத்து அப்பாவி பொது மக்களை அரசாங்கம் ஏமாற்றி வருகிறது. இந்த இரண்டு துறையிலும் ஏற்பட்டுள்ள நெருக்கடிகளுக்கு ஜனாதிபதியே பொறுப்பாக வேண்டும். அரசாங்கத்தின் மரணப் பொறியில் சிக்கியுள்ள மக்களைப் பாதுகாக்க வேண்டியது ஐ.தே.க.யின் கடமையாகும் என்று எதிர்க்கட்சித் தலைவர் ரணில் விக்கிரமசிங்க நேற்று பாராளுமன்றத்தில் தெரிவித்தார்.

அரசின் வரவு செலவுத் திட்டம் மீதான விவாதம் நேற்றுக் காலை சபாநாயகர் அனுரா பண்டாரநாயக்கா தலைமையில் பாராளுமன்றத்தில் நடந்தது. இந்த விவாதத்தை எதிர்க்கட்சித் தரப்பிலிருந்து ரணில் விக்கிரமசிங்க ஆரம்பித்து வைத்து உரையாற்றும் போது அரசாங்கத்தின் மரணப் பொறியில் அப்பாவிப் பொதுமக்கள் சிக்கி அநியாயமாக உயிரிழக்கின்றனர்.

கடந்த 5 வருடங்களாக நாட்டின் பொருளாதாரம் நெருக்கடிக்குள்ளாகியிருக்கின்றது. அத்தியாவசியப் பொருட்களின் விலைகளும் தொடர்ச்சியாக உயர்வடைந்து வருகின்றன. இதனால் பொது மக்கள் அன்றாட வாழ்வுக்காக திண்டாட வேண்டியிருக்கின்றது. அவர்களது வருமானம் வீழ்ச்சியடைந்துள்ளது. வாழ்க்கைச் செலவு உயர்வால் அவர்கள் அவதிப்படுகிறார்கள் என்றார்.

## தடுப்பு முகாமை கண்டறிய உதவுமாறு கோரிக்கை

வரணிப் பகுதியில் கடந்த செவ்வாய்க்கிழமை படையினரால் கைது செய்யப்பட்டதாக சந்தேகிக்கப்படும் நான்கு இளைஞர்களைத் தடுத்து வைத்திருக்கும் முகாமைத் தமக்குத் தெரியப்படுத்துமாறு இந்த இளைஞர்களது பெற்றோர்கள் கோரியுள்ளனர்.

கைது செய்யப்பட்ட இளைஞர்களை தடுத்து வைத்துள்ள முகாமைக் கண்டறிய உதவி புரியுமாறு யாழ்ப்பாணம் ஈ.பி.டி.பி அலுவலகத்திடம் பெற்றோர் கோரியுள்ளனர்.

படையிரால் கைது செய்யப்பட்டு காணாமல் போன நான்கு இளைஞர்களை நெல்லியடியில் உள்ள இராணுவ சிவில் அலுவல கத்தில் இருந்து சனிக்கிழமை வாகனம் ஒன்றில் படையினர் அழைத்துச் சென்றமையைத் தான் கண்டதாகவும் ஆனால் அந்த வாகனத்தைப் பின்தொடர முடியாத நிலைவுற்பட்டதாகவும் கைதுசெய்யப்பட்ட இளைஞர் ஒருவரது தந்தை ஈ.பி.டி.பி அலுவலகத்தில் தெரிவித்துள்ளனர்.

படையினரால் கைது செய்யப்பட்ட நான்கு இளைஞர்களும் தம்மால் கைது செய்யப்படவில்லை என்று வரணிப் பகுதிப் படையினர் தெரிவித்துள்ளனர்.

## மன்னார் ஆயர் இந்தியா விஜயம்

மன்னார் மறைமாவட்ட ஆயர் இராயப்பு ஜோசப் ஆண்டகை இந்தியாவக்கு விஜயம் செய்துள்ளார். ஒரு வாரகால விஜயம் ஒன்றினை மேற்கொண்டு மன்னார் ஆயர் இந்தியாவுக்குச் சென்றுள்ளார்.

இந்தியாவுக்குச் சென்றுள்ள ஆயர் யோசப் அரசியல் தலைவர்கள் சிலரையும் சந்தித்துப் பேச்சுவார்த்தை நடத்துவார் என்று கொழும்பிலுள்ள ஆயர் இல்ல வட்டாரங்கள் தெரிவித்தன.

தமிழ் நாட்டுக்கு விஜயம் செய்யும்ஆயர் தமிழகத் தலைவர்களையும் சந்தித்துப் பேசவுள்ளார்.

கடந்த மாதம் வன்னிக்கு விஜயம் செய்திருந்த மன்னார் ஆயர் ஜோசப், யாழ் மறைமாவட்ட ஆயர் தோமஸ் சௌந்தரநாயகம் ஆகியோர் தமிழீழ விடுதலைப் புலிகளின் அரசியல் பொறுப்பாளர் தமிழ்ச் செல்வனையும் சந்தித்திருந்தமை தெரிந்ததே.

## 105 ஆயிரம் ரூபா போலி நோட்டுக்களுடன் ஐவர் கைது

105 ஆயிரம் ரூபா நோட்டுக்களுடன் ஐந்து பேரை குளியாப்பிட்டிய பொலிசார் நேற்று முன்தினம் ஞாயிற்றுக்கிழமை கைது செய்துள்ளனர்.

இரகசியத் தகவல் ஒன்றையடுத்தே மாறுவேடத்தில் சென்ற பொலிசார் நிக்கவரெட்டிய பகுதியில் வைத்து 84ஆயிரம் ரூபா போலி நோட்டுக்களுடன் நால்வரைப் பிடித்தனர்.

இவர்கள் கொடுத்த தகவலையடுத்து அளவையில் போலி 1000 ரூபா சோட்டு அச்சடிக்கும் மறைவிடத்தையும் கண்டுபிடித்ததுடன் ஒருவரைக் கைது செய்தனர்.

அவரிடமிருந்து 21 ஆயிரம் ரூபா போலி நோட்டுக்களையும் கைப்பற்றினார்கள். அங்கிருந்து நோட்டு அச்சடிக்கப் பயன்படுத்தப்பட்ட கணனி, நோட்டுக்குப் பயன்படும் காகிதங்கள், படச்சுருள்கள், மின்சார உபகரணங்கள் என்பனவற்றையும் பொலிஸார் கண்டெடுத்தனர்.

போலி நோட்டுக்களை அச்சடித்து விநியோகம் செய்வதில் ஈடுபட்ட நாரம்மல பகுதிக் கோடிஸ்வரர் ஒருவரையும் பொலிஸார் கைது செய்துள்ளனர்.

இந்தப் போலி நோட்டுக்களைப் புழகத்தில் விடுபவர் என்றும் போலி நோட்டு அச்சடிப்பதற்கு இவரே பொறுப்பாளர் என்றும் விசாரணைகளிலிருந்து தெரியவந்துள்ளது.

# அ.தி.மு.க வரலாற்றிலேயே குறைந்த இடங்களில் போட்டியிடும் தேர்தல்

அதிமுக.வின் அரசியல் வரலாற்றிலேயே தேர்தலில் மிக குறைந்த அளவு தொகுதிகளில் போட்டியிடும் தேர்தல் இது தான்.

இதனால் அ.தி.மு.க.வினர் குறிப்பாக கட்சி டிக்கெட் கிடைக்கும் என்று தலா 10 ஆயிரம் ரூபாய் பணம் கட்டி காத்துக் கொண்டிருப்பவர்கள் ஏமாற்றமும், அதிர்ச்சியும் அடைந்திருக்கிறார்கள்.

## கடந்த தேர்தல்கள்

1977-ம் ஆண்டு தேர்தலில் தான் அ.தி.மு.க. முதன்முதலாக போட்டியிட்டது. அந்த தேர்தலில் 200 தொகுதிகளில் அ.தி.மு.க. வேட்பாளர்களை நிறுத்தி வைத்தது. 1980 தேர்தலில் 177 தொகுதிகளில் அ.தி.மு.க. போட்டியிட்டது. 1984 தேர்தலில் 155 தொகுதிகளில் போட்டியிட்டது. 1989 தேர்தலில் அ.தி.மு.க. இரண்டு அணிகளாக பிரிந்து தேர்தலை சந்தித்தன. ஜா, ஜெ. என்ற இரண்டு அணிகளுமே 200 தொகுதிகளில் வேட்பாளர்களை நிறுத்தி வைத்தன. 1991 தேர்தலில் 168 தொகுதி களிலும், 1996 தேர்தலில் 168 தொகுதிகளிலும் அ.தி.மு.க. போட்டியிட்டது.

## தொகுதி ஒதுக்கீடு

இப்போது வருகிற சட்டசபை தேர்தலில் இதுவரையில் காங்கிரஸ்-த.மா.கா.வுக்கு 47 தொகுதிகளில், பா.ம.க.வுக்கு 27 தொகுதிகள் என்று உடன்பாடு ஏற்பட்டிருக்கிறது. இரண்டு கம்யூனிஸ்டு கட்சிகளுக்கும் எத்தனை தொகுதிகள் என்று இன்று முடிவு செய்யப்படுகிறது. இந்திய கம்யூனிஸ்டு கட்சி 1977 முதல் 1996-ம் ஆண்டு தேர்தல் வரையில் அதிகபட்சமாக 32 தொகுதிகளிலும் (1977 தேர்தலில்) குறைந்தபட்சமாக 10 தொகுதிகளிலும் (1991) கூட்டணியில் போட்டியிட்டிருக்கிறது.

மார்க்சிய கம்யூனிஸ்டு கட்சியும் அதிகபட்சமாக 40 தொகுதிகளிலும் (1996), குறைந்தபட்சமாக 16 தொகுதிகளிலும் (1980) கூட்டணியில் போட்டியிட்டு வந்திருக்கிறது.

## 135 தொகுதி

இப்போது இந்திய கம்யூனிஸ்டு கட்சி 15 தொகுதிகளுக்கு குறையாமலும், மார்க்சிய கம்யூனிஸ்டு கட்சி 25 தொகுதிகளுக்கு குறையாமலும் வேண்டுமென்று வற்புறுத்தி வருகின்றன. ஆனால், தலா 6 தொகுதிகள் தான் என்று ஜெயலலிதா கூறி வருவதால் உடன்பாடு ஏற்படாமல் இருந்து வருகிறது. தலா 10 தொகுதிகள் ஒதுக்கித் தந்தால் ஏற்றுக் கொள்ளலாம் என்ற எண்ணத்தில் இரண்டு கம்யூனிஸ்டு கட்சிகளும் உள்ளன. இரண்டு கம்யூனிஸ்டு கட்சிகளுக்கும் சேர்த்து அவர்கள் விரும்புகிறபடி 20 தொகுதி களை ஒதுக்குவதற்கு ஜெயலலிதா முன் வர மாட்டார். ஆனாலும் 15 தொகு திகளுக்கு குறையாமல் ஒதுக்கு வதற்கு முன்வருவார் என்று எதிர் பார்க்கப்படுகிறது.

இப்படி பா.ம.க, த.மா.கா, காங்கிரஸ் மற்றும் கம் யூனிஸ்டு கட்சிகளுக்கு 89 தொகு திகளை ஒதுக்கி விட்டு, மீதமுள்ள 145 தொகுதி களிலிருந்து தேசிய முஸ்லிம் லீக், ஜனதாதளம், பார் வர்டுபிளாக் மற்றும் உதிரி கட்சிகளுக்கு ஜெயலலிதா தொகுதிகளை வழங்கியாக வேண்டும். எனவே கடைசியில் அ.தி.மு.க. போட்டியிடும் தொகுதி 135 என்ற அளவில் இருக்கும். இது அ.தி.மு.க.வின் அரசியல் வரலாற்றில் மிக குறைந்த அளவு தொகுதிகளில் வேட்பாளர்களை நிறுத்தும் தேர்தல் என்ற நிலைமையை உரு வாக்கி இருக்கிறது.

## 3ஆயிரம் பேர் ஏமாற்றம்

இப்படி தோழமைக் கட்சிகளுக்கு 100 தொகுதிகள் வரையில் ஒதுக்கித்தர வேண்டிய நிலைமை அ.தி.மு.க.வுக்கு இப்போதுதான் முதல் தடவையாக ஏற்பட்டுள்ளது. ஆனால், 234 தொகுதிகளுக்குமாக கட்சி காரர்களிடம் இருந்து தலா 10 ஆயிரம் ரூபாய் வசூலித்து மனுக்களை வாங்கி வைத்திருக்கிறார்கள். தோழமைக் கட்சிகளுக்கு பிரித்து கொடுக்கும் இந்த 100 தொகுதிகளில் சுமார் 3 ஆயிரம் பேர் தலா 10 ஆயிரம் ரூபாய் கட்டி மனுச் செய்துள்ளனர். இவர்களுக்கெல்லாம் டிக்கெட் கிடைக்க வில்லை என்பது ஒருபுறமிருக்க, கையிலிருந்த பணமும் போய் விட்டதே என்ற ஏமாற்றத்திற்கும் இலக்காகி சோர்வடைந்து நிற்கிறார்கள்.

## முதுகெலும்பு முறிய வளைந்து விட்டார்

ஓரளவுக்குத்தான் வளைந்து கொடுக்க முடியும், முது கெலும்பு முறிய வளைந்து கொடுக்க முடியாதென்று சொன்னாலும், கூட்டணி கட்சிகள் குறிப்பாக த.மா.கா. அணியினர் முதுகெலும்பை ஒடித்து விட்டார்கள் என்று அ.தி.மு.க.வினர் குமுறிக் கொண்டிருக்கிறார்கள். இவர்களுக்கு தேர்தலில் பாடம் புகட்டுவது என்றும், ஏமாற்றம் அடைந்த அ.தி.மு.க.வினர் குமுறிக் கொண்டிருக்கிறார்கள்.

## மறைமுகத் திட்டம்

இப்படி தோழமை கட்சிகளுக்கு சுமார் 100 தொகுதிகள் வரையில் ஒதுக்கி கொடுத்தது அ.தி.மு.க. வரலாற்றில் இது வரையில் நடந்ததில்லை என்பதுடன் மூப்பனாரின் மறைமுகத் திட்டத்திற்கு பலியாகும் நிலைமையை ஜெயலலிதாவின் தூதர்கள் ஏற்படுத்தி விட்டனர் என்று நடிகர் சோ மீதும், தி.க.வின் வீரமணி மீதும், அ.தி.மு.க.வினர் கொதிப் படைந்து போய் இருக்கிறார்கள்.

எம்.ஜி.ஆர். கட்சியை தொடங்கி சந்தித்த முதலாவது தேர்தலில் 200 தொகுதியில் போட்டியிட்டு 130 தொகுதிகளில்தான் ஜெயிக்க முடிந்தது. அதற்கடுத்த தேர்தலில் 177 தொகுதிகளில் போட்டியிட்டு 129 தொகுதிகளில் தான் வெற்றி பெற முடிந்தது. 1984 தேர்தலில் எம்.ஜி.ஆர். நோய்வாய்பட்டிருந்தார், இந்திரா மரணம் அடைந்திருந்தார், அந்த அனுதாப அலையில் கூட 155 தொகுதிகளில் போட்டியிட்டு 131 தொகுதிகளில் வெற்றிபெற முடிந்தது.

1991-ம் ஆண்டு தேர்தல் ராஜீவ் காந்தியின் படு கொலைக்கு பிறகு நடந்த தேர்தல் என்பதால் அதனை ஒரு அளவுகோலாக எடுத்துக் கொள்ள முடியாது. 1996-ம் ஆண்டு தேர்தலில் அதிமுக. 168 தொகுதிகளில் போட்டியிட்டு 4 தொகுதிகளில் மட்டுமே வெற்றி பெற்றது.

## சோர்ந்தனர்

இந்தப் பின்னணியில் இப்போது இந்தத் தேர்தலில் அ.தி.மு.க. போட்டியிடும் தொகுதிகள் 135 என்ற அளவுக்கு சுருங்கி விட்ட நிலையில் இந்தக் கூட்டணிக்கு சாதகமான நிலையிருப்பதாக வைத்துக் கொண்டாலும் கூட அ.தி.மு.க. அதன் கடந்தகால வெற்றி விகிதத்தை வைத்துப் பார்க்கும் போது 85 தொகுதிகளுக்கு மேல் கண்டிப்பாக ஜெயிக்க முடியாது.

அதுவும் ஆதரவு அமோகமாகயிருக்கும் தூழ்நிலை யில்தான் இது சாத்தியம். எனவே அமோக ஆதரவு இருக்கிறது என்று வாதத்திற்கு வைத்துக் கொண்டால் கூட அ.தி.மு.க.வுக்கு தனி மெஜாரிட்டி கிடைக்க இந்த உடன்பாடு வழி செய்யவில்லை என்று அதிமுக.வினர் இப்போது சோர்வடையத் தொடங்கி விட்டார்கள்.

பீகாரில் ஆளும் ராஷ்டிரிய ஜனதாதளத்தில் முதல்வர் ரப்ரிதேவிக்கு எதிராக (லல்லு மனைவி) அதிருப்தியாளர்கள் போர்க்கொடி தூக்கி உள்ளனர். இதனால் ரப்ரி பதவிக்கு ஆபத்து ஏற்பட்டுள்ளது. ஆனால் லல்லு தம்பதி எந்தவித டென்ஷனும் இன்றி ஹோலி பண்டிகையை உற்சாகமாகக் கொண்டாடிய காட்சியை படத்தில் காணலாம்.

## அந்தரத்தில் ஒரு சாகசம்

ஆஸ்திரேலியாவைச் சேர்ந்தவர் ரோட் மில்னர். ராணுவத்தில் பணிபுரிந்த இவர் ஒரு பாரசூட் வீரர் ஆவார். இவர் இதுவரை யாரும் செய்யாத அதிவீர சாகசச் செயலை செய்ய இருக்கிறார். பூமியில் இருந்து 40 கிலோமீட்டர் உயரத்தில் பறக்கும் பலூனில் இருந்து பார சூட்டை கட்டிக்கொண்டு குதிக்கப் போகிறார். அப்போது அவர் தரையை நோக்கி வரும் வேகம் மணிக்கு 1600 முதல் 1800 கிலோ மீட்டராக இருக்கும். இதற்காக அவர் விசேஷ அழுத்தம் உள்ள பாரசூட்டை பயன்படுத்துவார். இது சாதாரண பாரசூட்டை விட பெரிதாக இருக்கும். கடும் குளிர் மற்றும் பிராணவாயு அற்ற பகுதியை கடந்து வர இது உதவும். ஆகாயத்தில் இருந்து பாரசூட்டில் குதிப்பதில் இதற்கு முந்தைய சாதனையைச் செய்தவர் ஜோ கிட்டிங்கர். இவர் 31 கிலோ மீட்டர் உயரத்தில் இருந்து பாரசூட்டில் குதித்தார். அப்போது அவர் இறங்கிய வேகம் மணிக்கு 1149 கிலோ மீட்டர் ஆகும். 1960-ல் இந்த சாதனையை நிகழ்த்தினார்.

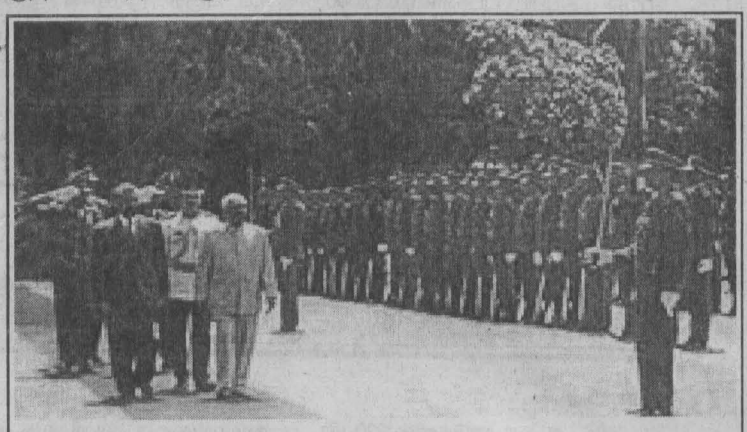

மொரீஷியஸ் நாட்டில் சுற்றுப்பயணம் மேற்கொண்டுள்ள இந்திய ஜனாதிபதி கே.ஆர்.நாராயணன் அரசு இல்லத்தில் இராணுவ அணிவகுப்பை பார்வையிட்ட போது எடுத்த படம்.

## ஆட்டின் வயிற்றில் வைர மோதிரம்

(இஸ்லாமாபாத், மார்ச் 10)

பாகிஸ்தான் பகுதியைச் சேர்ந்த பஞ்சாப் மாநிலத்தில் உள்ள மியான்வாலி மாவட்டத்தைச் சேர்ந்தவர் முகமது ரம்ஜான். இவர் கடந்த பக்ரீத் திருநாளன்று ஒரு ஆடு வெட்டினார். அப்போது அந்த ஆட்டின் வயிற்றில் ஒரு விலை உயர்ந்த வைரக்கல் பதித்த தங்க மோதிரம் இருந்ததைக் கண்டு அவர் வியந்தார். முதலில் அதை நம்பாத அவர்பிறகு ஊர் மக்கள் உறுதி செய்த பின்னரே அது வைர மோதிரம்தான் என்பதை நம்பினார். அது இறைவன் தனக்கு அளித்த பக்ரீத் பரிசு என்று அவர் கருதுகிறார். அவர்கள் வசிக்கும் பகுதி ஏழைகள் நிறைந்தது ஆகும். எனவே அந்த மோதிரத்தை ஆடு எப்படி விழுங்கியது என்பது பெரும் புதிராக உள்ளது.

## நீர் மூழ்கிக் கப்பல்களில் ஏவுகணை பரிசோதனை வெற்றி

(இஸ்லாமாபாத்)

பிரான்ஸிடமிருந்து புதிதாக கொள்வனவு செய்துள்ள நீர் மூழ்கிக் கப்பல் ஒன்றிலிருந்து கப்பல் எதிர்ப்பு ஏவுகணை ஒன்றை வெற்றிகரமாக ஏவியுள்ளதாக பாகிஸ்தான் கடற்படை தெரிவித்துள்ளது.

கடலுக்கடியில் இருந்து ஏவப்பட்ட இந்த பரீட்சார்த்த சோதனை வெற்றி அளித்துள்ளதாகவும் பாகிஸ்தானின் கடற்படை திறன் இதனால் அதிகரித்துள்ளதாகவும் கடற்படை அறிக்கை ஒன்று கூறியுள்ளது.

அதே வேளை கடற்படை விமானம் ஒன்றிலிருந்தும் இது போன்றதொரு ஏவுகணைப் பரிசோதனை நடத்தப்பட்டதாகவும் தெரிவிக்கிறது.

பாகிஸ்தானின் நீர்மூழ்கிகளில் அணுவாயுத ஏவுகணைகளை எதிர் காலத்தில் அமைக்க விருப்பதாக இரு வாரங்களுக்கு முன் பாகிஸ்தான் கூறியிருந்தமை குறிப்பிடத்தக்கது.

# எல்லா மட்டத்திலும் உள்ள பெண்களும் குடும்ப சமுக வன்முறைகளுக்கு உட்படுகின்றனர்

(மருதமுனை ஹரீஷா)

படித்தவர், பாமரர் என்ற வித்தியாசமில்லாமல் எல்லா மட்டத்திலுமுள்ள எல்லாப் பெண்களும் ஏதோ ஒரு வகையில் குடும்ப வன்முறை அல்லது சமூக வன்முறை, நாட்டு வன்முறை, என்ற பலதரப்பட்ட வன்முறைகளுக்குப் பல பிரச்சினைகளுக்கு முகங்கொடுக்க வேண்டிய அவல நிலை ஏற்பட்டுள்ளது.

இவ்வாறு கல்முனை சமாதான அமைப்பின் ஏற்பாட்டில் மருதமுனை மக்கள் மண்டபத்தில் கடந்த 2001.03.08 ஆம் திகதி நடைபெற்ற சர்வதேச மகளிர் தின வைபவத்தில் பிரதம அதிதியாகக் கலந்து கொண்டு உரையாற்றிய ஒக்ஸ் பாம் நிறுவனத்தின் வெளிக்கள உத்தியோகத்தர் சாந்தி சிவநேசன் கூறினார்.

கல்முனை சமாதான அமைப்பின் செயலாளர் எம்.எஸ். ஜெலீலின் நெறிப்படுத்தலில் அமைப்பின் உறுப்பினர் கே.தட்சணா மூர்த்தி தலைமையில் வைபவம் நடைபெற்றது. இவ் வைபவத்தில் விஷேட அதிதியாகக் இலங்கை மனித உரிமை இல்லத்தின் பணிப்பாளர் செரின் சேவையர், சிறப்பு அதிதியாகக் ஒக்ஸ் பாம் வெளிக்கள உத்தியோகத்தர் சாந்தினி கங்காதரன், மற்றும் பிரதி அதிபர் புவனேந்திரராஜா, ஆசிரியை திருமதி லோகிதராஜா ஆகியோர் உட்பட நூற்றுக்கணக்கான பெண்கள் கலந்து கொண்டனர்.

அவர் தொடர்ந்து உரையாற்றுகையில்:- பெண்கள் வெளி நாடு செல்வதால்தான் அதிகமான வயது வந்த பெண் பிள்ளைகளும், சிறுபிள்ளைகளும், பாலியல் வல்லுறவுக்கு உட்படுத்தப்படுகின்றனர். குறிப்பாக தந்தையாலும், சகோதரர்களாலுமே இந்தப் பாலியல் வல்லுறவு ஏற்படுவது கவலைக்குரியதாகும்.

இந்த நிலையிலே இன்று கொண்டாடப்படுகின்ற சர்வதேச மகளிர் தினத்திலே நல்ல முடிவுகளை எடுக்கின்றவர்களாக நாம் ஒவ்வொருவரும் மாற வேண்டும். அதே வேளை பெண்களது பிரச்சினைகளை பெண்கள் மட்டுமே தீர்க்க வேண்டும்மென்றில்லாமல் ஆண்களும், பெண்களை தாயாக, தாரமாக, சகோதரியாக, நண்பியாக நினைத்து அவர்களது பிரச்சினைகளைத் தீர்த்து வைப்பதற்கு முன்வர வேண்டும். அப்போதுதான் ஒவ்வொரு பெண்களும் சுதந்திரமாக வாழ வழி பிறக்கும் என்றார்.

மருதமுனையின் முதல் நீதிபதியாக நியமனம் பெற்ற தாவுத் லெப்பை அப்துல் மனாப் நீதிபதி அவர்களுக்கு மருதமுனை சமூக மறுமலர்ச்சி இயக்கம் அண்மையில் மருதமுனையில் வரவேற்பளித்த போது பிடிக்கப்பட்ட படம். படத்தில் சமூக.ம.இ.தலைவரும், சம்மாந்துறை பொலிஸ் நிலையப் பொறுப்பதிகாரியுமான எச்.எல். ஜமால்தீன், ஏ.எல்.எம்.முனாஸ், கல்முனை நீதிபதி அன்டன் பாலசிங்கம், சட்டத்தரணிகள் எஸ்.முத்துமீரான், அமீருல் அன்ஸார் மௌலானா, எஸ்.எம்.ஜெமீல் உட்பட பலரையும் காணலாம். (படமும் தகவலும்:- மருதமுனை ஹரீஷா)

## போரால் பாதிக்கப்பட்ட பத்து வீதமானோரே வைத்தியசாலைகளில் சிகிச்சை பெறுகின்றனர்

-மாவட்ட வைத்திய அதிகாரி-

போர் காரணமாக உயிரிழப்புகள், உடமை இழப்புகள் இடப்பெயர்வுகள் என்பன வற்றை சந்தித்துள்ள மக்களுக்கு உடல் நோய்ப்பாதிப்புடன் உளத் தாக்கமும் ஏற்பட்டுள்ளது. கிளிநொச்சி மாவட்ட மருத்துவமனைக்கு சிகிச்சை பெறும் நோயாளர்களில் 10 வதமானோர் போர் காரணமாக முழுமையான உளப்பாதிப்புக்கு உட்பட்டுள்ளார்கள். இவ்வாறு மாவட்ட வைத்திய அதிகாரி ச.விக்னேஸ்வரன் அக்கராயன் அன்னையில்லம் உளவளத் துணை நிலைய 5ஆம் ஆண்டு நிறைவு விழாவில் தலைமை ஏற்று உரை நிகழ்த்திய போது தெரிவித்துள்ளார். அவர் தனது உரையில் மேலும் குறிப்பிடுகையில் -எமது தமிழ்ச் சமுதாயம் மிகுந்த நெருக்கடிகளுக்கு மத்தியில் ஒரு போராட்டத்தின் மத்தியில் நகர்ந்து கொண்டிருக்கின்றது.

இந்த பிரதேசத்தில் எங்களுடைய மக்கள் என்றுமே காணாத அளவு மாபெரும் இடப்பெயர்வுகளையும் அதனைத் தொடர்ந்து பல்வேறு நெருக்கடிகளையும் அனுபவிக்கின்றார்கள். இதனால் உள நெருக்கடுகள் இந்த மக்களிடம் அதிகரித்து காணப்படுகின்றது.

உலகெங்கணும் இன்று மனிதன் நெருக்கடிகளை சந்தித்துக் கொண்டிருக்கின்ற காரணத்தினாலும் அதனால் உளவியல் தாக்கத்திற்கு உள்ளாகி அழிவினைச் சந்தித்துக்கொண்டிருக்கின்ற காரணத்தினாலும் உலக நாடுகள் எங்கும் இன்று உளவியல் ரீதியாக மனிதனை மனிதனாக நெறிப்படுத்துகின்ற முயற்சிகள் நடக்கின்றன.

கிளிநொச்சி மாவட்ட மருத்துவமனைக்கு வருகின்ற நோயாளர்களில் புள்ளி விபரசேகரிப்பு ஒன்றை நடத்திப் பார்த்த போது விடுதிகளில் அனுமதிக்கப்படுகின்றவர்களில் சரியாக 10 வதமானவர்கள் உளவியல் நெருக்கடுகளால் பாதிக்கப்பட்டவர்களாவர்.

இதன் பின்னணியிலேயே அவர்கள் நோய்கள் அதிகரித்தவர்களாகி உள்ளனர். 1999ஆம், 2000ஆம் இந்த 10 வத நோயாளர்களுக்கு அன்னையில்லம் உளவளத்துறை நிலையம் ஊடாக உளவளத்துணை வழங்கப்பட்டுள்ளது. தவிர வெளிநோயார் சிகிச்சை பிரிவில் இனம் காணப்படாத உள நெருக்கடு உள்ளவர்கள் அதிகம் இருக்கும் வாய்ப்பு உள்ளது என வைத்தியகலாநிதி மேலும் தமது உரையில் தெரிவித்துள்ளார்.

பாடசாலை மாணவர்களுக்கான மருத்துவப் பரிசோதனை அண்மையில் பெரிய நீலாவணை புலவர்மணி ஷரிப்புத்தீன் வித்தியாலயத்தில் நடைபெற்ற போது கல்முனைப் பிரதேச சுகாதார வைத்திய அதிகாரி டாக்டர் யூ.எல்.அலாவுதீன் மாணவர்களைப் பரிசோதிப்பதையும், வித்தியாலய அதிபர் எம்.சி.அஹமது முகைதீன், பொ.சு.பரிசோதகர்களான நியாஸ் எம்.அப்பாஸ், எம்.என். பைழான் ஆகியோரையும், மற்றும் ஆசிரியர்களையும் படத்தில் காணலாம். (படமும் தகவலும்:- மருதமுனை ஹரீஷா)

## வவுனியாவில் ஆதரவு ஆர்ப்பாட்டம்

(வவுனியா நிருபர்)

மலையக மக்களின் போராட்டத்திற்கு ஆதரவாக வவுனியாவில் ஈ.பி.ஆர்.எல்.எப் வரதர் அணி நேற்று முன்தினம் ஆர்ப்பாட்டம் ஒன்றை நடத்தியுள்ளது. மலையகத்தில் இன்று 23வது நாளாக நடைபெற்றுக் கொண்டிருக்கும் சத்தியாக்கிரகப் போராட்டத்திற்கு ஆதரவு தெரிவிக்கும் முகமாக ஈ.பி.ஆர்.எல்.எப் வவுனியாவில் ஊர்வலம் ஒன்றை நடத்தி உள்ளனர்.

இந்த ஊர்வலத்தில் தொழிலாளர்கள், தொழிற்சங்கப் பிரதிநிதிகள், சமூக அமைப்பின் பிரதிநிதிகள், பெரியோர்கள் என நூற்றுக்கணக்கான மக்கள் கலந்து கொண்டனர்.

கோஷங்களைக் கோசித்தவாறு ஊர்வலம் ஈ.பி.ஆர்.எல்.எப் குறுமன்காட்டு அலுவலகத்திலிருந்து ஆரம்பமாகி மன்னார் பிரதான பாதையூடாக ஹொரவப்பத்தான வழியாக பஸ் நிலையத்தையடைந்தது.

அங்கு நடைபெற்ற கூட்டத்தில் மாவட்டச் செயலாளர் க.ஞானதாஸ் உரையாற்றும் போது வாழ்க்கைச் செலவு அதிகரிப்பிற்கு ஏற்ப ஏனையோருக்கு வழங்கிய நிவாரணக் கொடுப்பனவு 400 ரூபா தொழிலாளர்களுக்கும் வழங்க வேண்டும் என்பதை வலியுறுத்தினார். இதனைத் தொடர்ந்து பிரதமருக்கு மனு ஒன்றும் அனுப்பிவைக்கப்பட்டுள்ளது.


## தினக்கதிர் ஓராண்டு நிறைவையொட்டி

மட்டக்களப்பு மாவட்ட கால்பந்தாட்டச் சங்கம்
சுதந்திரன் விளையாட்டுக் கழகத்தின்
அனுசரணையுடன் நடாத்தும் நொக்கவுட் முறையிலான
''தினக்கதிர்'' வெற்றிக் கிண்ணச் சுற்றுப் போட்டி- 2001

1. மட்/மாவட்ட கால்பந்தாட்டச் சங்கத்தில் 2001/2002 நிர்வாக ஆண்டுக்குத் தம்மைப் பதிவு செய்து கொண்ட ''ஏ டிவிசன்'' கழகங்கள் மாத்திரம் இச் சுற்றுப் போட்டியில் கலந்து கொள்ளத் தகைமையுடையன.

2. இச் சுற்றுப்போட்டிக்கான நுழைவுக் கட்டணம் ரூபாய் 200 ஆகும். இப் பணத்தினை கௌரவ பொருளாளர் திரு.ஏ.தோமஸ் (மாநகர சபை மட்டக்களப்பு) அவர்களிடம் செலுத்திப் பெறப்பட்ட பற்றுச் சீட்டுடன் எதிர்வரும் 22.03.2001 திகதிக்கு முன்பாக கௌரவ சுற்றுப் போட்டிக் குழுச் செயலாளர் அவர்களிடம் சமர்ப்பிக்கப்படல் வேண்டும்.

3. போட்டிக்கான காலவேளை நொக்கவுட் ''ஏ டிவிசன்'' 35-10-35.

4. போட்டி சமநிலையில் முடிந்தால் தண்டனை உதை மூலம் வெற்றி முடிவு செய்யப்படும்.

5. புள்ளி வழங்கல் முறை :- வெற்றி 3 புள்ளிகள் சமநிலை தலா 1 புள்ளி.

6. போட்டி ஆரம்ப நேரம் :- 4:00 மணி

7. இடம் :- மட்டக்களப்பு வெபர் மைதானம்.

*பரிசில்கள்:-*
1ஆம் இடம் - ''தினக்கதிர்'' வெற்றிக் கிண்ணம்
பணப்பரிசு- 3000/=
2ஆம் இடம் - ''தினக்கதிர்'' வெற்றிக் கிண்ணம்
பணப்பரிசு- 2000/=

பரிசில்கள் ''தினக்கதிர்'' ஆண்டு விழாவின் போது வழங்கப்படும்.

மேலதிக விபரங்களுக்குத் தொடர்பு கொள்ளவும்
திரு.செ.தேவராஜன்
செயலாளர் - போட்டிக்குழு
கொண்டா கம்பனி
132,திருமலை வீதி,
மட்டக்களப்பு.



## 'தினக்கதிர்' ஓராண்டு நிறைவையொட்டி வாசகர்களுக்கான போட்டிகள்

1. சிறுகதைப் போட்டி :-
சமூக மேம்பாட்டை கருப்பொருளாகக் கொண்டு 1500 சொற்களுக்கு மேற்படாமல் இருத்தல் வேண்டும்.
2. கவிதைப் போட்டி :-
50 வரிகளுக்கு மேற்படலாகாது

**நிபந்தனைகள்:-**
- தினக்கதிர் நிறுவனத்தில் கடமை புரிபவர்களும் அவர்களின் குடும்பத்தினரும் இப்போட்டிகளில் பங்குபற்ற முடியாது.
- 'தினக்கதிர்' வாசக நெஞ்சங்கள் அனைவரும் வயது வித்தியாசங்கள் இன்றி இப்போட்டியில் பங்கு பற்றலாம்.

பெறுமதியான பரிசில்களும், சான்றிதழ்களும் வழங்கப்படும். *30.03.2001 சனிக்கிழமை நண்பகல் 12 மணிக்கு முன் கிடைக்க கூடியவாறு
"ஓராண்டு நிறைவு வாசகர் போட்டி"
'தினக்கதிர்'
த.பெ.இல:06
மட்டக்களப்பு
எனும் முகவரிக்கு அனுப்பி வைக்கவும்.
வெற்றியீட்டிய வாசகர்களின் விபரம் தினக்கதிரில் பிரசுரிக்கப்படும்.
வெற்றியீட்டிய சிறுகதை/ கவிதை தினக்கதிரில் பிரசுரிக்கப்படும்.
வெற்றியீட்டியவர்களுக்கான பரிசில்கள் தினக்கதிர் ஆண்டு விழாவில் வழங்கப்படும்.

# கல்லடி, டச்பார், நாவலடி புதுமுகத்துவார மக்கள் புறக்கணிக்கப்படுகின்றனரா?

கல்லடிப் பிரதேசத்தின் புதிய குடியிருப்புக்களான டச்பார் நாவலடி, திருச்செந்தூர், புதுமுகத்துவாரம் முதலியன உருவாகிப் பல வருடங்களாகியும், இப்பகுதி மக்களுக்கு மட்/மாநகரசபையின் சேவைக்கரம் போதியளவுக்கு கிடையாதது மர்மமாக உள்ளது.

மட்டக்களப்பு நகர்ப் பிரதேசங்களுக்கு வழங்கப்படும் சேவைகள் இப்பகுதிகளுக்குக் கிடைப்பதில்லை.

ஒதுக்கப்புறத்தில் வாழும் மக்கள் ஒதுக்கப்பட்டவர்களாவே கருதப்பட வேண்டுமா? நகர்ப்புற மக்கள் பல சௌகரியங்களை அனுபவித்து கொண்டிருக்கும் அதேநேரம், இப்பகுதி மக்கள் சொல்ல முடியாத அசௌகரியங்களுக்கு மத்தியில் வாழ்கின்றனர். இவர்களே முதலில் கவனிக்கப்பட வேண்டியவர்கள் என்பது சொல்லாமலே விளங்கும்.

நகர்ப்புறத்தில் மட்டும் பதிந்துள்ள கண்களைச் சற்று நகர்த்தி இப்பகுதி மக்கள் மேல் செலுத்தினால் ஒழிய இப்பகுதி மக்கள், என்றும் புறக்கணிக்கப்பட்டவர்களாகவே இருப்பர்.

இப்பகுதி மக்களின் அவசர அடிப்படைத் தேவைகளில் முக்கியமான சிலவற்றைக் கீழே குறிப்பிடுகிறேன்.

(i) **உள்வீதிகள்:-** கல்லடி கடற்கரைச் சந்தியிலிருந்து டச்பார் வரை செல்லும் வீதியில் சுமார் 30 க்கு மேற்பட்ட ஒழுங்கைகள் உள்ளன. புதிய குடியிருப்புக்கள் ஆரம்பித்த காலத்திலேயே இவ்வொழுங்கைகளும் ஏற்பட்டன. ஆனால் இற்றை வரை இவற்றுக்குக் கிறவல் அல்லது தார் போட்டு ரோட்டுகள் ஆக்கப்படவில்லை. மணல் நிரம்பிய இந்த ஒழுங்கைகளில் சைக்கிள், மோட்டார் சைக்கிள் எதுவும் செல்ல முடியாது ஒரு அவசர தேவைக்கு நோயாளியை ஆஸ்பத்திரிக்கு எடுத்துச் செல்வதென்றாலும், இப் பாதைகளைப் பயன்படுத்த முடியாது. எனவே ஒவ்வொரு வருடமும் இவ்வொழுங்கைகளில் சிலவற்றைத் தெரிவு செய்து கிறவல் போட்டு றோட்டுக்களாக்குவது அவசரமாகச் செய்யப்பட வேண்டிய சேவையாகும்.

(ii) **மின்சாரம் :-** இற்றைவரை இந்த ஒழுங்கைகள் எவற்றுக்கும் மின்சாரம் வழங்கப்படவில்லை. மிக நெருக்கமான குடியிருப்புகளை ஊடறுத்துச் செல்லும் இப்பாதைகளில் இரவு நேரத்தில் தட்டுத் தடுமாறிச் செல்ல வேண்டியுள்ளது. திருட்டுக்களும் இடம்பெறுகின்றன. எனவே இந்த ஒழுங்கைகளுக்கு மின்சார விளக்குகள் பொருத்த வேண்டியது மிக மிக அவசியமாகும். மின்சாரம் வழங்குவது இலங்கை மின்சார சபையின் வேலையாக இருந்தாலும், மாநகர சபைப் பிரதேசம் என்ற வகையில் மாநகர சபை இப்பணியை முன்னெடுத்துச் செல்ல வேண்டிய கடப்பாடுடையது என்று நினைக்கிறேன்.

(iii) **குப்பை கூழங்களை அகற்றுதல்:-** இப்பகுதி வீதிகளிலும், ஒழுங்கைகளிலும் சேரும் குப்பை கூழங்கள், உடனடியாக அகற்றப்படுவதில்லை. அதனால் துர்நாற்றம், சூழல் மாசடைதல் என்பவற்றுடன் தொற்றுநோய் பரவும் வாய்ப்புகளும் உண்டு. அது மட்டுமல்லாமல், பாதசாரிகளுக்கு மிகுந்த அசௌகரியமும் ஏற்படுகிறது.

குப்பை கூழம் அகற்றும் வேலை என்றும் தீர்க்க முடியாத பிரச்சினையாகவே இருந்து வருகிறது. நகர்ப் புறங்களிலும் இப் பிரச்சினை உண்டு. அப்படியானால் இவ்விடயம் தொடர்பான நிபுணர்களுடன் கலந்தாலோசித்து மாற்று வழிகளைக் கண்டு பிடிக்க வேண்டியது அவசியமாகும்.

இலங்கையில் வேறு சில மாநகர சபைகளில், இக்குப்பைகள் பயனுள்ள பசியாக மாற்றப்படுவதாகச் செய்திகள் வெளி வந்தன. அவ்வாறு செய்யலாம். அல்லது இப்பகுதி மக்களை அழைத்து

**சேவகன்**

வேறு எவ்வகையில் இப்பிரச்சினையைத் தீர்க்கலாம் எனக் கலந்துரையாடித் தீர்வுகளை மேற்கொள்வது சிறந்தது.

நகரில் குப்பைகளை அகற்றும் மா.ந.ச.வண்டிகள் நத்தை வேகத்தில் செயற்படுவதும் போதிய கண்காணிப்பும் நேரக் கட்டுப்பாடும் இன்மையால், ஊழியர்கள் தம் போக்கில் அசமந்தமாகச் செயற்படுவதும் இப்பிரச்சினை விரிவடைவதற்கு ஒரு காரணமாகும்.

(iv) **சேவை வளாகம் ஒன்று அமைத்தல் :-** பன்முக சேவை நிலையங்களைக் கொண்ட ஒரு சேவை வளாகம் அமைப்பது புதிய குடியிருப்புக்களை உண்டாக்கும் போது மேற்கொள்ளப்படும் ஒரு முக்கிய பணியாகும். ஆனால் இங்கு அது இடம்பெறவில்லை.

அவ்வாறான ஒரு சேவை வளாகத்தை அமைப்பதற்குத் தேவையான காணியும் இப்பிரதேசத்தில் உண்டு. எனவே ஒரு சேவை வளாகத்தை ஏற்படுத்துவதற்குத் துரித நடவடிக்கை எடுக்க வேண்டியது மிக மிக அவசியமாகும்.

இவ்வளாகத்தில் பின்வரும் சேவை நிலையங்கள் இடம்பெறலாம்.

- பன்முக வசதிகளுடன் கூடிய ஒரு ப.நோ.கூ.ச. நிலையம்.
- உபதபால் நிலையம்.
- ஒரு வைத்திய சேவை நிலையம் (Clinic)
- ஒரு தரமுள்ள பாலர் பாடசாலை
- பொது டெலிபோன் வசதி

இத்திட்டத்தை ஒரு அபிவிருத்திச் செயற்திட்டமாகத் தயாரித்து பொருத்தமான அரச சார்பற்ற நிறுவனம் மூலமும் இதைச் செயற்படுத்தலாம். ஏற்கனவே மட்டக்களப்பு நகரில் உள்ள மத்திய சந்தை வளாகம், நோராட் நிறுவன உதவியுடன் நிறுவப்பட்டது. இப்போது அது 'டேபா' என்ற பெயரில் இயங்குகிறது. டேபா செயலகம் இயங்கும் அதே கட்டிடத்திலேயே மட்/மாநகரசபை செயலகமும் இயங்குகிறது. கலந்தாலோசிப்பதற்கும் துரித நடவடிக்கை எடுப்பதற்கு இது மிகவும் வசதியானது.

மட்/மாநகர சபை உடனடியாக இவ்விடத்தில் கவனம் செலுத்தித் துரித நடவடிக்கை எடுக்க வேண்டியது அவசியமாகும்.

**கருத்தரங்கு**

**இது உங்கள் பக்கம்**

இப்பகுதி வாசகர்களாகிய உங்களுக்கெனவே ஒதுக்கப்பட்டுள்ளது. இதில் சமூக, அரசியல், பொருளாதார, விஞ்ஞானம் மற்றும் கலை, இலக்கியம் சார்ந்த உங்களது கருத்துக்களையும் விமர்சனங்களையும் நீங்கள் எழுதலாம். இனி இது உங்கள் பக்கம்

**ஆசிரியர்**

# சூழலில் மனிதனால் விளைவிக்கப்படுகின்ற தாக்கங்கள்

**''சூழலை நாம் காத்தாலே சூழல் எம்மைக் காக்கும்'' தொடர்ச்சியாக மனிதனால் சூழலில் ஏற்படுத்தப்படும் தாக்கங்கள், அவற்றின் விளைவுகள் அவற்றிலிருந்து மீள மனிதன் செய்யவேண்டியவை பற்றி விளக்குகிறது இக் கட்டுரை.**

**(ஆ-ர்)**

சூழலில் மனிதனால் தோற்றுவிக்கப்படுகின்ற தாக்கங்களை "கிளாயெல் ராமேல்" என்னும் சுவீடன் நாட்டு விஞ்ஞானி பின்வருமாறு குறிப்பிடுகிறார். அதாவது "மனிதனுக்கும் மற்றைய ஜீவராசிகளுக்கும் இடையிலுள்ள முக்கிய வேறுபாடு என்னவெனில் பூச்சிகள் உலகில் அளவுக்கதிகமாகக் காணப்பட்டாலும் அவை அணுகுண்டைத் தயாரிப்பதில்லை. ஓசோன் படைகளில் தாக்கத்தை ஏற்படுத்தக்கூடிய வாயுக்களை வெளியேற்றக் கூடிய குளிர்சாதனப் பெட்டிகளையோ அன்றேல் வாசனைப் பொருட்களையோ உபயோகிப்பதில்லை. அத்துடன் பூச்சிகள் எண்ணெய் வளங்களையோ அல்லது காட்டு வளங்களையோ மனிதன் சூறையாடும் வேகத்தில் சூறையாடி காலநிலையில் மாற்றங்களை ஏற்படுத்துவதில்லை. இவ் அடிப்படையில் தனது நடவடிக்கைகளினால் பாரதூரமான விளைவுகளை ஏற்படுத்துகிறான் என்பது தெளிவு.

1979ஆம் ஆண்டு ஜப்பானில் சுத்திகரிப்பு ஆலைகளில் இருந்து வெளியேறிய கழிவு நீரில் மெதிமேக்குறி இரசம் அதிகளவில் காணப்பட்டபோது. அதை உட்கொண்ட மீன்களில் இத்தகைய நச்சுத்தன்மை கலந்து அவை மக்களால் உட்கொள்ளப்பட்டதால் பிரச்சினைகளை எதிர்நோக்க வேண்டிய நிலை ஏற்பட்டது. குறிப்பாக கர்ப்பிணித்தாய்மார்கள் இம் மீன் வகைகளை உட்கொள்ள வேண்டிய நிலை ஏற்பட்டதனால், இறுதியில் இவர்கள் பெற்றெடுத்த குழந்தைகள் நீலநிறக் குழந்தைகளாகக் காணப்பட்டன. அதுமட்டுமின்றிப் பல்வகையான கருச் சிதைவுகள்(ABORTIONS) ஏற்பட்டதோடு உடல் ஊனமுற்றவர்களின் பிறப்புக்கள் கூட அதிகரித்தன.

இவ் வகையில் நோக்குகின்றபோது மனிதன் தான் வாழுகின்ற சூழலில் மேற்கொண்டு வருகின்ற கண்மூடித்தனமான நடவடிக்கைகளைக் குறைத்து வளங்களைச் சுரண்டல் செய்யாது, சுற்றாடலுக்குத் தீமையை விளைவிக்காத வகையில் தனது முயற்சிகளை மேற்கொள்வதோடு வளங்கள் வீண் விரயம் செய்யப்படுவதையும் தவிர்த்துக் கொள்ளவேண்டியது அவசியமாக உள்ளது.

### சூழல் முகாமைத்துவம்:-

உயிரினச் சூழல்வளங்கள் பேணிப்பாதுகாக்கப்பட வேண்டும். உதாரணமாக ஐக்கிய அமெரிக்க ஜனாதிபதி மட்டத்தில் இத் தீர்மானம் எடுக்கப்பட்டுள்ளமையைக் குறிப்பிடலாம். ஜனாதிபதி ஜோர்ஜ் வாசிங்டன் தனது அரண்மனையில் வேலையாட்களைப் பயன்படுத்தியே மண் வளத்தைப் பாதுகாக்க முற்பட்டுள்ளமை குறிப்பிடக்கூடிய விடய

**ஸ்ரீராணி மோசஸ்**
**கிழக்குப் பல்கலைக்கழகம்**

மாகும். அதாவது மௌனற்வென்ற தோட்டத்தில் இருந்து மண்தின்னல் நிகழ்வுகளை அவதானித்து அதனைத் தடை செய்யும் பொருட்டு ஆற்றிலிருந்து சேறு, மண் என்பவற்றைக் கொண்டுவரச் செய்து வெற்றிடங்களை நிரப்பினார். இதன்பின்பு 1970இல் ஜனாதிபதி நிக்சன் "தேசிய சூழல் பேணிப் பாதுகாத்தல்" ஸ்தாபனம் என்னும் அமைப்பை உருவாக்கினார். இதே ஆண்டில் சூழல் மாசடைதலில் இருந்து விடுபடுவதற்கு தூய்மையான காற்றுச்சட்டம் (CLEAN AIR ACT) கொண்டுவரப்பட்டமை குறிப்பிடத்தக்கது.

இலங்கையில் சூழலியல் சார்ந்த மூலவளங்களைப் பேணிப் பாதுகாக்கும் பொருட்டு அண்மைக் காலங்களில் குறிப்பாக 1970ஆம் ஆண்டுகால நடுப்பகுதியிலிருந்தே பல நடவடிக்கைகள் மேற்கொள்ளப்பட்டு வந்துள்ளன. இந் நடவடிக்கைகள் பெரும்பாலும் அரச மட்டத்திலேயே இடம்பெற்று வருகின்றன. சூழல் அதிகாரசபையின் விரிவாக்கம், இயற்கைச் சுற்றாடல் அமைப்பின் தோற்றம், வன அழிவுகள், மிருக பறவையினங்களின் அழிவிற்கு எதிராகக் கொண்டுவரப்பட்டுள்ள சட்டங்கள், கரையோரப் பாதுகாப்புச் சட்டங்கள் என்பன குறிப்பிடத்தக்கதாக உள்ளன.

சர்வதேச ரீதியாக நோக்குகின்ற போது அண்மைக் காலங்களாக சூழல் பாதுகாப்புத் தொடர்பான நடவடிக்கைகள் எடுக்கப்பட்டுவருகின்றமையை நோக்கக் கூடியதாக உள்ளது. ஐக்கிய நாடுகள் அமையத்தின் நிறுவன

**நேற்றைய தொடர்ச்சி**

அமைப்புக்கள் உலகினை இவ்வாறான பிரச்சினைகளிலிருந்து விடுவித்து ஒழுங்குப் பாதையில் வழி நடத்தி வருகிறது.

இன்றைய காலகட்டங்களில் பல்வேறு மட்டங்களில் சூழல் விழிப்புணர்வுக் குழுக்கள் பல்வேறு சூழல்பாதுகாப்பு நடவடிக்கைகளில் ஈடுபடுவது பாராட்டத்தக்க விடயமாகும். இவ்வகையில் வளங்களைத் தொடர்ந்து பாவிக்கக்கூடிய வகையில் பாவித்து அதன் மூலமாகப் பயன் பெற்றுக் கொள்வது அவசியம். அத்துடன் கண்மூடித்தனமான முறையில் சூழல் சூறையாடப்படுவதையும் எமது எதிர்காலச் சந்ததியினரின் நிலைமையினையும் கருத்திற் கொண்டு செயற்படுவோமேயானால் மனிதனால் சூழலில் ஏற்படுகின்ற தாக்கங்களை ஓரளவேனும் கட்டுப்படுத்த முடியும் என்று கூறக்கூடியதாக உள்ளது.

மட்/ஆரையம்பதி சிவமணி வித்தியாலய வருடாந்த விளையாட்டுப் போட்டியில் பாடசாலை அதிபர் எஸ்.வன்னியசிங்கம் உரையாற்றுவதையும், அருகில் உதவிக் கல்விப் பணிப்பாளர்கள், ஆசிரியர்கள் அமர்ந்திருப்பதை முதலாவது படத்திலும், பிரதம விருந்தினர் கே.தியாகராஜா அவர்கள் போட்டியில் முதலாம் இடத்தைப் பெற்ற இல்லத் தலைவனுக்கு கேடயம் வழங்குவதை இரண்டாவது படத்திலும் காணலாம். (படமும் தகவலும்:- ச.கணேசதாஸ்)

# பெரிய கல்லாற்றில் லாரா அணியை அக்ரம் அணி வென்றது

(வி.கே.ரவீந்திரன்)

"ஓடி விளையாடு பாப்பா. நீ ஓய்ந்திருத்தல் ஆகாது பாப்பா" என்று பாரதி அன்றே விளையாட்டுக்கும் முக்கியத்துவம் அளித்துப் பாடிவிட்டான். உள்ளத்திற்கும், உடலுக்கும் உற்சாகமளிப்பதற்கும், புரிந்துணர்வை வளர்ப்பதற்கும், விளையாட்டுப் போட்டிகள் இன்றியமையாதன - மேற்கண்டவாறு கல்லாறு விளையாட்டுக் கழக மறைந்த உறுப்பினர்களின் ஞாபகார்த்தமாக, பெரிய கல்லாறு, மத்திய கல்லூரி மைதானத்தில் நடைபெற்ற மென்பந்து கிரிக்கெட் சுற்றுப் போட்டியின் பரிசளிப்பு வைபவத்தில் பேசிய பெரிய கல்லாறு ஸ்ரீ சர்வார்த்த சித்தி விநாயகர் ஆலய பரிபாலன சபை வண்ணக்கர் த.கணபதிப்பிள்ளை குறிப்பிட்டார்.

இறுதிப் போட்டியில் கலந்து கொண்ட லாரா அணியை அக்கரம் அணி 3 விக்கட்டுக்களால் வெற்றி பெற்று சம்பியன் கிண்ணத்தைப் பெற்றுக் கொண்டது. சுற்றுப் போட்டியின் சிறந்த களத்தடுப்பாளராக என்.தர்சனும், சிறந்த ஆட்டக்காரராக பொ.நிரஞ்சனும், சிறந்த துடுப்பாளராக கே.பிரிதரனும், தொடர் நாயகனாக ரி.சுரேசும், இறுதிப் போட்டி நாயகனாக ஏ.தினேஸ்குமாரும், தெரிவு செய்யப்பட்டு கேடங்கள் வழங்கப்பட்டன. சச்சின், சனத், ஹிக் அணியினருக்கும் கிண்ணங்கள் வழங்கப்பட்டன.

பரிசளிப்பின் போது தலைமையுரை வழங்கிய கல்லாறு விளையாட்டுக் கழகத் தலைவர், விளையாட்டுப் பண்பும், தலைமைத்துவப் பண்புகளும், வளர்த்தெடுக்கப்படுவதுடன், ஒரு விளையாட்டு வீரன், சமூகத்திற்கு பயனுள்ளவனாக மாற் றப்படுகின்றவன் என்று குறிப்பிட் டார்.

மட்/ஆரையம்பதி மகா வித்தியாலய வருடாந்த விளையாட்டுப் போட்டிக்குப் பிரதம விருந்தினராகக் கலந்து கொண்ட மட்/பாராளுமன்ற உறுப்பினர் அலிசாகீர் மௌலானா மங்கல விளக்கேற்றுவதையும், சம்பியனாகத் தெரிவான மாணவிக்கு பரிசு வழங்கி வைத்து உரையாற்றுவதையும், அருகில் வித்தியாலய அதிபர், உதவிக் கல்விப் பணிப்பாளர்கள் அமர்ந்திருப்பதையும் மேலுள்ள படங்களில் காணலாம். (படமும் தகவலும்:- ச.கணேசதாஸ்)

## தமிழர் என்பதாலா இவர்கள் கண்ணில் படவில்லை?

(வி.கே.ரவீந்திரன்)

அண்மையில் 26 வருடகால வரலாறு கொண்ட ஒரு விளையாட்டுக் கழகம், மறைந்த உறுப்பினர்களின் ஞாபகார்த்தமாக சிநேக பூர்வமான கிரிக்கெட் சுற் றுப்போட்டியை நடாத்தியது. பங்கு பற்றிய அணிகளின் பெயர்கள் பின்வருமாறு:-

சச்சின் அணி, அக்ரம் அணி, சனத் அணி, லாரா அணி, ஹிக் அணி என்பனவே அவை யாகும்.

விளையாட்டு இன, மத, மொழி பேதத்திற்கு அப்பாற்பட்டது என்பது அனைவரும் அறிந்ததே. எனினும் கிரிக்கெட்டில் பிரகாசிக்கும் தமிழர் பெயரில் எந்த அணியையும் உருவாக்காதது நெருடுகிறது. உலகப் புகழ் பெற்ற முரளியோ மூன்னாள் இந்திய அதிரடி வீரர் ஸ்ரீகாந்தோ தமிழர் என்பதாலா இவர்கள் கண்களில் படவில்லை. தமிழா திறமையுள்ள தமிழனை முதலில் நீ கௌரவிக்க வேண்டாமா? இனி மேலாவது இவர்கள் சிந்திப்பார்களா?

## வாசகர் நெஞ்சம்

### கல்வி அலுவலகத்தில் ''இல்லை'' என்ற சொல்லே மந்திரம்!

மட்டக்களப்பு வலயக் கல்வி அலுவலகத்தில் அதிபர்களோ ஆசிரியர்களோ தங்களுக்குத் தேவையான எந்தவிதமான படிவங்களைக் கேட்டாலும் அங்கு கடமை புரியும் ஊழியரின் வாயில் இருந்துவரும் பதில் "இல்லை" என்பது தான். உதாரணமாக D போம், பொருட் பதிவுப் பத்திரம், சாதாரண வவுச்சர் படிவம் இவற்றையெல்லாம் விட மாணவர்களின் பாடசாலை விடுகைப் பத்திரம் போன்ற முக்கியமான படிவங்கள் கூட கடந்த ஐந்து வருடங்களாக இல்லாமல் இருக்கின்றது.

தற்போது ஆசிரியர்களின் சம்பள பேசீற் படிவம் கூட இல்லாமையினால் வெற்றுக் கடதாசியில் சம்பளம் பெறும் நிலையும் தோன்றியுள்ளதென அறியக் கிடக்கின்றது. எனவே, இது விடயமாக பொன்னான அம்பலத்தானாவது மனமிரங்கி இக் குறைகளைத் தீர்த்து வைக்க மாட்டானா என மட் வாழ் ஆசிரிய குழாம் ஏங்கி நிற்கின்றது.

இவ்வண்ணம்
க.சின்னவன்
ஆரையம்பதி.

### மாடறுக்கும் இடத்தை மாசடையாது காப்பாற்றுக!

நற்பிட்டிமுனையிலுள்ள மாடு அறுக்கும் இடம் தற்போது ஒழுங்கான முறையில் துப்புரவு செய்யப்படாமையினால் துர் நாற்றம் ஏற்பட்டு அப்பகுதியில் வசிக்கும் மக்கள் மிகவும் சிரமங்களை எதிர்நோக்கிவருவதாக அப்பகுதி மக்கள் புகார் தெரிவிக்கின்றனர்.

ஏற்கனவே இவ்விடம் ஒதுக்குப்புறமான இடத்தில் அமைக்கப்பட்டிருந்த போதிலும் தற்போது நாளுக்கு நாள் அதிகரித்துவரும் சனத்தொகை காரணமாக அண்மித்த பகுதியிலும் மக்கள் வசிக்க வேண்டிய நிர்ப்பந்தம் ஏற்பட்டுள்ளது.

இம்மாடு அறுக்கும் இடத்தை ஒவ்வொரு நாளும் ஒழுங்கான முறையில் துப்புரவு செய்வதன் மூலம் மக்களுக்கு ஏற்படும் அசௌகரியங்களைக் குறைக்க முடியும் எனவும், துப்புரவு வேலைகளை ஒழுங்கான முறையில் மேற்கொள்வதற்கு சம்பந்தப்பட்ட அதிகாரிகள் நடவடிக்கை மேற்கொள்ள வேண்டுமெனவும் அப்பகுதி மக்கள் கோரிக்கையும் விடுக்கின்றனர்.

ஏ.எஸ்.எம்.முஸாஹித்
கல்முனை.

### தினக்கதிர் செய்தியால் பலன் கிடைக்கப்போகிறது

தினக்கதிர் பத்திரிகையில் துறை நீலாவணைக் கிராமத்தின் குடிநீர் பிரச்சினையை எழுதியதால், குடிநீர் பிரச்சினையினைத் தீர்வு காணும் பொருட்டு பாரிய திட்டம் ஒன்றை வகுத்து படிப்படியாக தீர்வு காண்பதற்குத் தேசிய நீர் வழங்கல் வடிகாலமைப்புச் சபையின் தலைவர் எம்.எல்.ஏ.எம்.ஹிஸ்புல்லாஹ் மேற்கொள்ள இருப்பதாக இணக்கம் தெரிவித்ததையிட்டு மகிழ்ச்சியடைகின்றேன்.

குடிநீருக்காக மிகவும் கஷ்டப்பட்டு, தங்கள் நேரங்களை செல வழித்து வரிசையில் நின்று சண்டை பிடித்து கஷ்டப்படுவதை பொறுக்க முடியாமலே பத்திரிகையில் எழுதினேன். அதற்கான பதிலும் எமது பத்திரிகையிலேயே பிரசுரமாகியது மகிழ்ச்சியைத் தருவதுடன் இத் திட்டம் இனிதாக நிறைவேறி துறை நீலாவணை மக்களின் குடிநீர் பிரச்சினை தீர வேண்டும் என்பதை தினக்கதிர் பத்திரிகையுடன் இணைந்து இறைவனைப் பிரார்த்திக்கின்றேன்.

எழுவான்
துறை நீலாவணை

### கல்லாற்றில் மின்சாரம் அடிக்கடி கழுத்தறுத்து விடுகிறது

பெரிய கல்லாறு பகுதிகளில் இரவு வேளைகளில் அடிக்கடி மின்சாரத் தடை ஏற்படுகின்றது. ஒரே வீதியில் சில வீடுகளுக்கு மின்சாரமும், சில வீடுகளுக்கு மின்சாரம் இல்லாமலும் இருக்கின்றது. வீடுகளுக்கான மின் இணைப்புக்கள் மாற்றம் செய்யப்பட்ட பின்னரே இந்நிலை காணப்படுகின்றது. இதனால் பாடசாலை மாணவர்களும், அதிகாலையில் வேறு தூர இடங்களுக்கு வேலைக்குச் செல்வோரும், பெருதும் கஷ்டங்களையும், அசௌகரியங்களையும் எதிர் கொள்வதற்காக இப்பகுதி மக்கள் தெரிவிக்கின்றனர். கட்டணங்களை நிலுவை மின்சாரசபை, தடையின்றி எல்லோருக்கும் மின்சாரம் கிடைக்கச் செய்யவேண்டுமென இப்பகுதி மக்கள் கோருகின்றனர்.

வி.கே.ரவீந்திரன்
கல்லாறு

# வவுனியா தேசிய கல்வியியல் கல்லூரி மாணவர்களிடையே கைகலப்பு !

(வவுனியா நிருபர்)

**வவுனியா பூந்தோட்டத்தில் உள்ள தேசிய கல்வியியல் கல்லூரி மாணவர்களிடையே ஏற்பட்டகைகலப்பு ஒன்றின் காரணமாக கல்லூரியின் உதவி விடுதி அத்தியட்சகரும் 9 மாணவர்களும் காயமடைந்து வைத்தியசாலையில் அனுமதிக்கப்பட்டுள்ளனர்.**

நேற்று முன்தினம் திங்கட்கிழமை இரவு இடம்பெற்ற இச்சம்பவத்தில் முதலாம் வருட மாணவர்களைத் தேடி இரண்டாம் வருட மாணவர்கள் சென்றபோது ஏற்பட்ட ஒரு சச்சரவே, பின்னர் இரண்டு சமூகங்களைச் சேர்ந்த இரண்டாம் வருட மாணவர்களுக்கிடையிலான கைகலப்பாக மாறியதாகத் தெரிவிக்கப் படுகின்றது.

கல்லூரியின் முதல்வர், இந்த கைகலப்பு நிலைமையை சுமுகமாகத் தீர்த்து வைப்பதற்கு மேற்கொண்ட முயற்சிகள் பலனற்றுப்போனதையடுத்து, பொலிசார் வரவழைக்கப்பட்டு. நிலைமை கட்டுப்பாட்டுக்குள் கொண்டு வரப்பட்டது. கல்லூரிக்கு விரைந்த பொலிசார், காயமடைந்தவர்களை உடனடியாக வவுனியா வைத்தியசாலைக்கு அனுப்பி வைத்தனர். அங்கு முதலுதவி சிகிச்சை வழங்கப்பட்டு மேல் சிகிச்சைக்காக அவர்கள் அனுராதபுரத்திற்கு திங்கட்கிழமை இரவே அனுப்பி வைக்கப் பட்டார்கள். காயமடைந்தவர்களில் இரு தமிழ் மாணவர்கள். ஏழுபேர் சிங்கள மாணவர்கள்.

இதனிடையில், நேற்று காலை கல்லூரி விடுதியின் சமையலறைக்கு விடுதி உதவி அத்தியட்சகர் வைத்திலிங்கம் கணேஸ்வரனைத் தேடிச் சென்ற மாணவர்கள் அவரைத் தாக்கியதனால், அவர் காயமடைந்து வவுனியா வைத்தியசாலையில் அனுமதிக்கப்பட்டுள்ளதாகத் தெரிவிக்கப்பட்டது.

நேற்று மாணவர்கள் பகிஸ்கரிப்பில் ஈடுபட்டிருந்தார்கள். விரிவுரைகள் எதுவும் நடைபெற வில்லை. கற்பித்தல் பயிற்சிக்காக பாடசாலைகளுக்குச் செல்ல வேண்டிய மாணவர்களும் பாட சாலைகளுக்குச் செல்ல வில்லை. தமிழ் மாணவர்கள் கல்லூரியின் முன்னால் வீதியில் அமர்ந்து வீதிமறிப்பு போராட்டத்தில் ஈடுபட்டிருக்க, சிங்கள மாணவர்கள் கல்லூரியின் முகப்பு மண்டபத்தில் அமர்ந்திருந்தார்கள்.

கல்லூரியில் இருந்து, பொலிசார் அப்புறப்படுத்தப்பட்டு நிலைமைகள் சுமுகமாக்கப் படுவதுடன், பாதுகாப்பு என்ற போர்வையில் கல்லூரியின் வளவுக்குள் நுழைந்த பொலிசாரின் நடத்தை குறித்து விசாரணைகள் நடத்தப்பட வேண்டும் என்று தமிழ் மாணவர்கள் கோருகின்றார்கள். தங்களுக்குரிய பாதுகாப்பு உறுதிப்படுத்தப்பட வேண்டும் என்பதுடன், இந்த அசம் பாவிதத்திற்குக் காரணமானவர் களுக்கு எதிராக உரிய நடவடிக்கை எடுக்கப்பட வேண்டும் என்று சிங்கள மாணவர்கள் கோரிக்கை விடுத்துள்ளார்கள்.

மாணவர்களின் நிலைப் பாடுகள், கோரிக்கைகள் தொடர்பாக அறிந்து உரிய நடவடிக்கை எடுப்பதற்கு ஏற்பாடுகள் செய்யப்பட்டு ள்ளதாகவும் கல்லூரி முதல்வர் செ.அழகரெத்தினம் தெரிவித்தார். கல்வியியல் மாணவர்களிடையே மோதல்கள் ஏற்பட்டுள்ளதாகக் கல்லூரி முதல்வரினால் தெரிவிக்கப்பட்ட முறைப்பாட்டை யடுத்து பொலிசார் கல்லூரிக்கு அனுப்பி வைக்கப்பட்டு நிலைமை கள் கட்டுப்பாட்டினுள் கொண்டு வரப்பட்டுள்ளதாகவும், இச்சம்பவம் தொடர்பாக விசாரணைகள் மேற்கொள்ளப்பட்டுள்ளதாகவும் வவுனியா பொலிசார் தெரிவித்தனர்.

## புலிகளின் பங்களிப்பின்றி சமாதானம் ஏற்படமுடியாது!

## ஆசிரியர் எழுச்சி மாநாட்டில் மகாசிவம் தெரிவிப்பு

(நமது நிருபர்)

தமிழீழ விடுதலைப் புலிகளின் பங்களிப்பு இல்லாமல் இந்த நாட்டில் ஒருபோதும் சமாதானத்தை ஏற்படுத்த முடியாது. இலங்கைத் தமிழர் ஆசிரியர் சங்கத்தின் பொதுச் செயலாளர் த.மகாசிவம் இவ்வாறு தெரிவித்தார். யாழ். இந்து மகளிர் கல்லூரி மண்டபத்தில் நேற்று முன்தினம் நடைபெற்ற இலங்கைத் தமிழர் ஆசிரியர் சங்கத்தின் எழுச்சி மநாட்டில் கலந்து கொண்டு உரையாற்றும்போதே அவர் இவ்வாறு கூறினார்.சங்கத்தின் யாழ்.மாவட்ட நிர்வாகி வ.கணேச மூர்த்தி தலைமையில் நடைபெற்ற இந்த நிகழ்வில் பிரதம விருந்தி னராக யாழ். பல்கலைக் கழகத் துணைவேந்தர் பேராசிரியர் பொ.பாலசுந்தரம்பிள்ளையும் சிறப்பு விருந்தினராக மேலதிக மாகாணக் கல்விப் பணிப்பாளர் கலாநிதி ச.நா.தணிகாசலம்பிள்ளையும் கலந்துகொண்டனர்.

மகாசிவம் மேலும் தெரிவித் ததாவது:- யுத்தத்தை நிறுத்தி விடுதலைப் புலிகளுடன் பேச்சு நடத்தி, தமிழர்களின் சுயநிர்ணய உரிமையை அங்கீகரிக்கும் ஓர் அரசியல் தீர்வே காணப்பட வேண்டும் என்று சர்வதேச அரங்குகளில் தமிழர் ஆசிரியர் சங்கம் வலியுறுத்தி வருகிறது. சமாதானம் என்று சொன்னால் விடுதலைப் புலிகளின் பங்களிப்பு இல்லாமல் எந்த சமாதானம் இல்லை. அரசியல் தீர்வு என்று சொன்னா லும் அவர்களுடைய பங்களிப்பு இல்லாமல் அரசியல் தீர்வையும் இந்த நாட்டிலே ஏற்படுத்த முடியாது.இதனை ஜனாதிபதி சந்திரிகாவும் ஏற்றுக்கொள்கிறார். எதிர்க்கட்சித் தலைவர் ரணில் விக்கிரமசிங்காவும் ஏற்றுக் கொள்ளுகின்றார். பிரதமர் ரத்னசிறி விக்கிரம நாயக்கவுக்குத்தான் இது விளங்கவில்லை. தமிழர் பிரச்சினை தீராமல் தமிழ் ஆசிரியர்கள் பிரச்சினை தீர்ப்போவதில்லை. மாணவர்களின் கல்விப் பிரச்சினையும் தீர்ப்போவதில்லை. 1976ஆம் ஆண்டிலே தமிழீழத் தீர்மானத்துக்கு ஆதரவாக நாங்கள் செயற்பட்டோம். இன்றைய கல்விச் சர்திருத்தத்தை வைத்து எங்களுடைய மாணவர்களின் எதிர்காலத்தை நாங்கள் பாழடிக்க முடியாது.

## இசை நடனக்கல்லூரி.....

சுவாமி விபுலானந்தா இசைநடனக் கல்லூரி கிழக்குப்பல்கலைக் கழகத்தின் நிர்வாகத்திடம் கையளிக்கப்பட திட்டமிடப் பட்டுள்ளததாகவும் தெரிவிக்கப் படுகின்றது.

சுவாமி விபுலானந்தா இசை நடனக்கல்லூரியானது கடந்த 19 வருடமாக இந்து காலாசாரத் திணைக்களத்தின் நிர்வாகத்தின் கீழ் இயங்கி வருகின்றது. இக்கல்லூரி நான்கு வருடங்களாக பயிற்சி முடிந்த பின் வழங்கப்படும் ''டிப்ளோமா'' சான்றிதழ் ஆசிரியர் நியமனத்தி ற்கான கல்வி உயர் கல்வி அமைச்சினால் அங்கீகரிக்கப் படுவதில்லை. இதைவிட இக்கல்லூரியின் டிப்ளோமாப்பட்டம் பெற்றவர்கள் வேலை வாய்ப்பு பெறுவதில் பலதரப்பட்ட சிரமங்களை எதிர் நோக்கினர்.

இவ்வாறான காரணங் களால் இசைநடனக் கல்லூரியை கிழக்குப்பல்கலைக்கழகத்துடன் இணைக்கக் கோரி 1999 டிசம்பர் 23ம் திகதி தொடக்கம் மாணவர்கள் தொடர்ச்சியான பகிஸ்கரிப்புப் போராட்டத்தில் ஈடுபட்டு வருவது குறிப்பிடத் தக்கது. இவர்களின் போராட்ட த்தை கவனத்தில் எடுத்து கிழக்குப்பல்கலைக்கழகத்துடன் இசைநடனக்கல்லூரியை இணைக்க வேண்டும் என பல பாராளுமன்ற உறுப்பினர்கள் மற்றும் அமைச்சர்கள் முயற்சி எடுத்து வந்தார்கள்.

தற்போது இவ்விசை நடனக்கல்லூரியில் பயிற்சி பெறும் மாணவர்களுக்கு டிப்ளோமா பட்டம் பெற்ற பின் கிழக்குப்பல்கலைக் கழகத்தில் பட்டப்படிப்புக்கு அனுமதிக்கப்படுவார்கள். அதே வேளை ஏற்கனவே டிப்ளோமாப் பட்டம் பெற்ற மாணவர்கள் முதற் கட்டமாக பட்டப்படிப்புக்கு அனுமதி வழங்கப்பட்டு பயில்வதற் காக பல்லைக்கழக மானியங்கள் ஆணைக்குழு நடவடிக்கை மேற் கொள்ளும் எனவும் துணைவேந்தர் எம்.எஸ் மூக்கையா தெரிவித்தார்.

## வடக்கு கிழக்கு.....

கொண்டனர்.

மட்டக்களப்பு, யாழ்ப் பாணம் போதனாவைத்திய சாலைகள், திருகோணமலை. வவுனியா ஆதாரவைத்திய சாலைகள் மற்றும் வட-கிழக்கில் உள்ள சில மாவட்ட வைத்திய சாலைகளில் நேற்று அவசர உயிர்காக்கும் சேவைதவிர்ந்த ஏனைய அனைத்து சேவைகளும் பாதிக்கப்பட்டது. மட்டக்களப்பு போதனாவைத்தியசாலையில் உள்ளகவிடுதிகளில் தங்கியிருப்பவர்களில் அவசர சிகிச்சை தேவைப்பட்டவர்களுக்கு மாத்திரம் சிகிச்சை அளிக்கப் பட்டது. வெளிநோயாளர் பிரிவு, விசேட சிகிச்சைப்பிரிவுகளில் சிகிச்சைகள் நடைபெறவில்லை. சத்திரசிகிச்சைகளும் நடை பெறவில்லை. பெருந்தொகையான நோயாளர்கள் சிகிச்சை பெறமுடியாது திரும்பிச்சென்றனர். மாவட்ட வைத்தியசாலைகளில் கடமையாற்றும் உதவி வைத்தி யர்களும் பதிவு செய்ய ப்பட்ட வைத்தியர்களும் தமது கடமை களை வழமைபோல் மேற்கொண் டனர்.

மட்டக்களப்பு மாவட்ட த்தில் இராணுவ கட்டுப் பாடற்ற பிரதேசங்களில் உள்ள கிராமிய வைத்தியசாலைகள் மூடப்பட்டு ள்ளதால் மாவட்டத்தின் சகல இடங்களில் உள்ள நோயாளர் களும் மட்டக்களப்பு போதனா வைத்தியசாலைக்கே வருகின்றனர் என்பது குறிப்பிடத்தக்கது.

நேற்று மட்டக்களப்பு போதனா வைத்திய சாலைக்கு வந்த பெரும் தொகையான நோயாளர்கள் கவலையுடன் வீடு திரும்பியதை அவதானிக்க முடிந்து இவர்கள் "அரசாங் கத்தையும் வைத்தியர்களையும் நொந்து பேசிக்கொண்டு சென்றதையும் கேட்க முடிந்தது.

## மலையக.....

வேண்டி நிற்கும் சமுகம் மலையத் தொழிலாளர் சமூகமே. மலையகத் தொழிலாளர்களது நீண்டகாலக் கோரிக்கை நியாயமானது. வாழ்க்கைச் செலவு விலைவாசி என்பவற்றின் ஏற்றத்தினால் அதிகம் பாதிக்கப்படுகின்ற தொழிலாளர் சமூகத்திற்கு அரசாங்கமும் முதலாளிமார்களும் அவர்கள் கோருகின்ற சம்பள உயர்வை வழங்க வேண்டும். அதைக் காலம் தாழ்த்தல் என்பது அர்த்தமற்றது. நிலைமையை மோசமாக்கி விடக்கூடியதுமாகவே நாம் கருதுகின்றோம். கடந்த காலங் களைப் போலன்றி இம்முறை அனைத்து தொழில் சங்கங்களும் போராட்டத்தில் இணைந் துள்ளமை வரவேற்கத்தக்கது. ஒற்றுமையே வலிமை என்பதை உணர்ந்தவர்கள் நிச்சயம் வெல்வார்கள். இவ்வொற்றுமை இனிவரும் காலங்களிலும் தொடரவேண்டுமென சம்பந்தப் பட்டவர்களை வேண்டுகின்றோம்.

தொழிலாளர்களது கோரிக்கை நிறைவேற்றப்படாது இழுத்தடிக்கப்படுகின்ற பட்சத்தில் சத்தியாக்கிரகப்போராட்டத்திற்கு ஆதரவாக வடகிழக்கின் சகோதர பல்கலைக்கழக தொழிற் சங்கங்களின் ஆதரவுடன், இணைந்து தொழிற்சங்கப் போராட் டத்தில் ஈடுபடும் நிலைக்குத் தள்ளப்படுவோம் என்பதை அறியத்தருகின்றோம் எனத் தெரிவிக்கப்பட்டுள்ளது.

## சுவீடன்.....

செயற்பாடுகள் வெளிப்படும் என்று சுட்டிக்காட்டப்படுகிறது. அதே போன்று பாரிஸில் நடத்தினால் அங்கு ஜனாதிபதி சந்திரிகா குமாரதுங்கவுக்கு ஆதரவான செயற்பாடுகள் வெளிப்படும் என்பதால் இந்த நாடுகள் தவிர்ந்த வேறு ஒரு நாட்டில் பேச்சை நடத்த வேண்டும் என்ற நிலை ஏற்பட் டுள்ளது. நடுநிலைமை நாடுகளான நெதர்லாந்து, சுவீடன் போன்ற நாடுகளில் ஒன்றில் இந்தப் பேச்சை நடத்தலாம் என்றும்- ஐரோப்பிய ஒன்றியத்தின் தலைமைப் பதவியை வகிக்கும் சுவீடனிலேயே பேச்சு இடம்பெறக்கூடிய வாய்ப்பு அதிகமாக உள்ளதாகவும் இராஜ தந்திர வட்டாரங்கள் தெரிவித்தன. இந்தியாவின் ஆலோசனை களின்படி அமெரிக்காவில் பேச்சை நடத்தவும் முயற்சி எடுக்கப்பட் டுள்ளதாக மற்றொரு தகவல் தெரிவித்தது.

## செம்மணி வழக்கு ஏப்ரல் 15 வரை ஒத்தி வைப்பு

(நமது நிருபர்)

செம்மணி புதைகுழி வழக்கு விசாரணை ஏப்பரல் 15ம் திகதி வரை ஒத்தி வைக்கப்பட்டுள்ளது.

இது தொடர்பாக வழக்கு விசாரணை நேற்று கொழும்பு நீதவான் நீதிமன்றத்தில் நடை பெற்ற போது படையினரான எல்.ஜ.ஜி. லலித்துஷத குமார, வை.ஜி.அஜித உதயகுமார் பிரி.சமரவிக்கிரம, சசிதபெரேரா, எஸ்.விஜயசிவர்த்தன, ஆகியோர் மன்றில் அஜர்படுத்தப்பட்டனர்.

ஆறாவது சந்தேக நபர் வெளிநாடு சென்றுள்ளதால் மன்றில் அஜர்படுத்தப்படவில்லை என்பது குறிப்பிடத்தக்கது.

## தமிழ் குடும்பங்களுக்கு மிரட்டல்! பாதுகாப்பு வழங்குமாறு ஜோசப் எம்.பி கோரிக்கை !

(நமது நிருபர்)

றணஜயகம தமிழ் குடும்பங்களுக்கு உடனடியாக பாதுகாப்பு நடவடிக்கைகளை வழங்குமாறு மட்டக்களப்பு மாவட்ட பாராளுமன்ற உறுப்பினர் ஜோசப் பரராஜசிங்கம் கேட்டுள்ளார்.

இது தொடர்பாக அவர் பொலிஸ்மா அதிபரின் சிரேஷ்ட செயலாளர் சரத்ஜயதந்தரவிற்கு விடுத்த வேண்டுகோளில் தெரி வித்திருப்பதாவது.

தெகிவளை பிரதேசத்தில் பொலிசாரினால் வெடிபொருள் சாதனம், சீருடை என்பன கைப் பற்றப்பட்டதைத் தொடர்ந்து அப் பகுதியில் உள்ள தமிழ் குடும்பங்கள் சில விசமிகளால் அச்சுறுத்தப்பட்டுள்ளதாக தெரிவித்துள்ளார்.

## சமாதானம் வேண்டி மடுமாதா பவனி !

(நமது நிருபர்)

அமைதி சமாதானம் வேண்டி மடுமாதா ஆலயத்தில் இருந்து அன்னை தேவதாயாரின் திருச்சொரூபம் இன்று தென்னி லங்கை நோக்கிப் பயணம் செய்கிறது.

காலை 9.00 மணிக்கு அன்னையின் திருவுருவப்பவனி ஆரம்பிக்கப்பட்டு பகல் அனுராத புரத்தைச் சென்றடைந்து அங்கிருந்து ஆராதனைகள் இடம் பெற்று பின்னர் பவனி புறப்படும் எனத் தெரியவருகின்றது.