விலை: 30.00
பக்கங்கள் : இருபத்து நான்கு
website : www.valampurii.lk
Viber : 076 636 3378
Registered as a Newspaper in Srilanka

வலம்புரி

E-mail: valampurii@yahoo.com,
valampurii@sltnet.lk
Valampurii

சங்கு 19 வள்ளுவர் ஆண்டு 2049 ஆடி 26 சனிக்கிழமை (11.08.2018) தொலைபேசி 222 3378, 222 7829 ஒலி 235

எதிர்க்கட்சி தலைவராக சம்பந்தனே தொடர்வார்

நாடாளுமன்றத்தில் சபாநாயகர் அறிவிப்பு

(கொழும்பு)

எதிர்க்கட்சி தலைவராக இரா.சம்பந்தனே தொடர்ந்தும் செயற்படுவார் என சபாநாயகர் கரு ஜயசூரிய அறிவித்துள்ளார்.

சபாநாயகர் தலைமையில் நேற்று வெள்ளிக்கிழமை காலை ஆரம்பிக்கப் 24

திருமுருகன் காந்தியின் கைதை எதிர்த்து யாழில் ஆர்ப்பாட்டம்

(யாழ்ப்பாணம்)

மே- 17 இயக்கத்தின் ஒருங்கிணைப்பாளரும், மனித உரிமைச் செயற்பாட்டாளருமான திருமுருகன் காந்தி தமிழகப் பொலி 23

எரிபொருளின் விலைகள் மீண்டும் நேற்று மாற்றம்

(யாழ்ப்பாணம்)

எரிபொருள் களின் விலையை மாதாந்தம் மாற்றம் செய்யும் வகையில் விலைச் சூத்திரத்தை நடைமுறைக்குக் கொண்டுவரும் நிதி அமைச்சின் நடவடிக்கைக்கு அமைவாக எரிபொருள்களின் விலைகள் தொடர்பான அறிவிப்பு நேற்று மாலை வெளியிடப்பட்டது.

இதற்கமைய 24

ஜனநாயகத்தை மதிக்கின்ற அரசியல்வாதிகளே மக்களின் எதிர்பார்ப்பு

ஜனாதிபதி மைத்திரி தெரிவிப்பு

(கொழும்பு) ஊழலை எதிர்த்து ஜனநாயகத்தை மதிக்கின்ற சிறந்த அரசியல் ஆளுமையே இன்று எமது நாட்டு மக்களின் எதிர்பார்ப்பாகும் என ஜனாதிபதி மைத்திரிபால சிறிசேன தெரிவித்தார். ஸ்ரீலங்கா சுதந்திரக்கட்சி முக்கிய செயற்பாட்டாளரான காலஞ்சென்ற அமைச்சர் எம்.கே.ஏ.டி.எஸ்.குணவர்த்தனவின் உருவச் சிலையை திறந்து வைக்கும் நிகழ்வில் நேற்று பிற்பகல் கலந்துகொண்டு உரையாற்றும் போதே ஜனாதிபதி இதனைத் தெரிவித்துள்ளார்.(23-ம் பக்.)

ஆடி அமாவாசை இன்று அனுஷ்டிப்பு

(யாழ்ப்பாணம்)

இறந்தவர்களுக்கு பிதிர் கடன் செலுத்தும் ஆடி அமாவாசை தினமானது இன்று சனிக்கிழமை அனுஷ்டிக்கப்படவுள்ளது.

இன்று பிதிர்க்கடன் செலுத்த வரும் அடியார்களுக்கு இலவச தங்குமிட வசதிகள் வழங்கப்படும் என அகில இலங்கை சைவ மாகாசபை அறிவித்துள்ளது. 24

காய்ச்சல், வயிற்றோட்டத்தால்

பாதிக்கப்பட்டிருந்த ஏழு வயது சிறுமி உயிரிழப்பு

(யாழ்ப்பாணம்)

இரண்டு நாட்கள் காய்ச்சல் மற்றும் வயிற்றோட்டத்தால் பாதிக்கப்பட்டிருந்த ஏழு வயது சிறுமி ஒருவர் நேற்று உயிரிழந்துள்ளார்.

சுதுமலை ஜங்கரன் வீதியைச் சேர்ந்த ரஞ்சன் யாழினி (வயது7) என்ற சிறுமியே உயிரிழந்தவராவார். 24

காரைநகர் கோவளம் கடலில்

15 வயது பாடசாலை மாணவன் நீரில் மூழ்கி பலி

(யாழ்ப்பாணம்)

காரைநகர் கோவளம் கடலில் நண்பர்களுடன் கடலில் குளித்துக் கொண்டிருந்த பாடசாலை மாணவன் ஒருவன் நீரில் மூழ்கி உயிரிழந்துள்ளார். 24

யாழ். குடாநாட்டில் வன்முறைகளுடன் தொடர்புபட்ட

முக்கிய குற்றவாளிகளின் விபரங்கள் முதல்வரால் பொலிஸாரிடம் கையளிப்பு

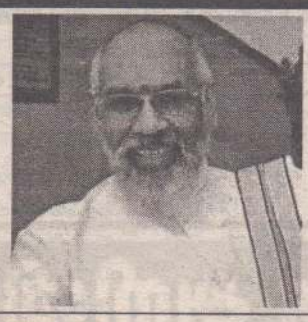

(யாழ்ப்பாணம்)

யாழ் குடாநாட்டில் இடம் பெற்றுவரும் முக்கிய குற்றச் செயல்கள் மற்றும் அதனுடன் தொடர்புடையவர்களின் விபரங்களை பொலிஸாரிடம் கையளித்துள்ள வடக்கு மாகாண முதலமைச்சர் அது தொடர்பாக உடனடி நடவடிக்கை எடுக்குமாறும் தெரிவித்துள்ளார்.

யாழ் மாவட்டத்தில் இடம் பெறும் வன்முறைகள் மற்றும் சட்ட ஒழுங்கு தொடர்பாக பொலிஸ் அதிகாரிகளுக்கும் முதலமைச்சர் மற்றும் வடக்கு மாகாண அமைச்சர்கள், அலுவலர்க 23

தேசிய அடையாள அட்டை பெறுவதற்கு கட்டணம் அதிகரிப்பு

(கொழும்பு)

தேசிய அடையாள அட்டையை விநியோகிக்கும் பொழுது அறவிடும் கட்டணங்கள் அதிகரிக்கப்பட்டுள்ளன.

இந்த கட்டணங்கள் இறுதியாக 1980ஆம் ஆண்டில் திருத்தப்பட்டன என்று ஆள் பதிவுத் திணைக்களத்தின் ஆணையாளர் 24

27 தமிழக மீனவர்கள் நெடுந்தீவு கடலில் கைது

(யாழ்ப்பாணம்)

இலங்கை கடற்பரப்பிற்குள் அத்துமீறி பிரவேசித்து மீன்பிடி நடவடிக்கையில் ஈடுபட்டார்கள் என்ற குற்றச்சாட்டின் பேரில் 27 தமிழக மீனவர்கள் கைது செய்யப்பட்டுள்ளனர்.

நெடுந்தீவின் தென்கிழக்கு கடற்பகுதியில் வைத்து நேற்று வெள்ளிக்கிழமை மாலை இவர்கள் கைது செய்யப்பட்டுள்ளதாக தெரிவிக்கப்படுகின்றது.

இதன்போது இராமநாதபுரம் மற்றும் தஞ்சாவூர் மாவட்டத்தை சேர்ந்த மீனவர்களே கைது செய்யப்பட்டுள்ளதாகவும், அவர்களின் மீன்பிடி உபகரண 23

சாவகச்சேரி பிரதேசசபை சாரதி மீது தாக்குதல்

(சாவகச்சேரி)

சாவகச்சேரி பிரதேச சபையின் சாரதி மீது நேற்று மாலை 5.30 மணியளவில் தாக்குதல் மேற்கொள்ளப்பட்டுள்ளது.

கொடிகாமம் தவசிகுளம் பகுதியில் வீட்டு நிகழ்வு ஒன்றுக்கு சாவகச்சேரி பிரதேச சபை நீர்த்தாங்கியை வாடகைக்குப் பெற்றுள்ளனர். இதனை மீளபெற்றுக் கொள்வதற்காக பிரதேச சபையின் சாரதி மற்றும் ஊழியர்கள் சென்றுள்ளனர்.

இதன்போது உழவுயந்திரத்தில் நீர்த்தாங்கியை கொண்டுவர முற்பட்ட போது அங்கு மதுபோதையில் நின்றவர்கள் சாரதியுடன் முரண்பட்டு அவரை கடுமையாக தாக்கியுள்ளனர். 24

துரைராசா ரவிகரன் கைதாகி பிணையில் விடுவிப்பு

(பனிக்கன்குளம்)

குற்றத்தடுப்பு பிரிவு பொலிஸாரால் நேற்று கைது செய்யப்பட்ட வடமாகாண சபை உறுப்பினர் துரைராசா ரவிகரன் நேற்று மாலை 24

அச்சுவேலி கைத்தொழில் பேட்டையை 100மில்லி. ரூபாய் நிதியில் விஸ்தரிப்பு

கைத்தொழில் வர்த்தக அமைச்சர் ரிஷாட் பதியுதீன்

(கொழும்பு)

வடமாகாண கைத்தொழில் மயமாக்கத்தின் அடுத்த கட்டமாக அச்சுவேலியில் தற்போது இயங்கி வரும் கைத்தொழில் பேட்டையை 100 மில்லியன் ரூபாய் செலவில் விஸ்தரிப்பதற்கு, தமது அமைச்சு நடவடிக்கை எடுத்து வருவதாக கைத்தொழில் வர்த்தக அமைச்சர் ரிஷாட் பதியுதீன் தெரிவித்தார்.

கொழும்பு, பண்டாரநாயக்க ஞாபகார்த்த சர்வதேச மாநாட்டு மண்டபத்தில் நேற்று காலை இடம் பெற்ற பிளாஸ்டிக் மற்றும் இறப்பர் பொருட்களுக்கான சர்வதேச கைத் தொழில் கண்காட்சியில் 24

கோரிக்கை நிறைவேறும் வரை பணிப்புறக்கணிப்பு தொடரும்

தொடருந்து தொழிற்சங்கங்கள் அறிவிப்பு

(கொழும்பு)

தமது கோரிக்கைகள் நிறைவேற்றப்படும் வரை தொழில் சங்க நடவடிக்கைகள் தொடர்ச்சியாக முன்னெடுக்கப்படும் என தொடருந்து தொழிற்சங்கங்கள் தெரிவித்துள்ளன.

அத்துடன், நேற்று இடம்பெற்ற சில தொடருந்து சேவைகளும் இன்று முதல் முன்னெடுக்கப்படமாட்டாது என அறிவிக்கப்பட்டுள்ளது.

வேதன முரண்பாடு தொடர்பான அமைச்சரவை பத்திரத்திற்கு அமைச்சரவையினால் அனுமதி வழங்கப்பட்டிருந்தது.

இந்த அனுமதி நிறுத்தி வைக்கப்பட்டமைக்கு எதிராக தொடருந்து செலுத்துநர்கள், கட்டுப்பாட்டாளர்கள், தொடருந்து நிலைய 24

நடுவு நிலை தவறா நன்னெறி காக்கும் உங்கள் நாளிதழ்

ரயில் சேவையை தனியார் மயப்படுத்த அரசு முயற்சி

ரயில் தொழிற்சங்க கூட்டமைப்பு குற்றச்சாட்டு

(கொழும்பு)

ரயில் சேவையை தனியார் மயப்படுத்துவதற்கு அரசாங்கம்முயற்சிப்பதாக ரயில்தொழிற்சங்க கூட்டமைப்பு குற்றம் சுமத்தியுள்ளது.

மருதானை சனசமூக கேந்திர மத்திய நிலையத்தில் நேற்று இடம்பெற்ற ஊடகவியலாளர் சந்திப்பில் கலந்துகொண்டு உரையாற்றிய அந்த கூட்டமைப்பின் ஒருங்கிணைப்பாளர் எஸ். பி. விதானகே இவ்வாறு குற்றம் சுமத்தியுள்ளார்.

இதன்போது அங்கு தொடர்ந்தும் உரையாற்றிய அவர், ரயில் ஊழியர்கள் எதிர்கொள்ளும் பிரச்சினைகள் மற்றும் சம்பளம் போன்ற விடயங்கள் பல வருட்காலமாக பேசப்பட்டு வருகின்றது. ஆகவே இந்த பிரச்சினை தொடர்பில் ஆராய ஜனாதிபதி மைத்திரிபால சிறிசேன, அமைச்சர் சரத் அமுனுகம தலைமையில் குழுவொன்றை நியமித்தார்.

ரயில் தொழிற்சங்கத்தினர் கோரும் சம்பளத்தை வழங்க வேண்டுமா? அல்லது முடியாதா? என ஆராய்ந்து அரசாங்கத்திற்கு அறிக்கை சமர்ப்பிப்பதே அந்த குழுவின் நோக்கம். ஆனால்அந்த குழு குறித்த விடயத்தை மேற்கொள்ளாமல் ரயில் சேவையினை முற்றாக அழிக்கும் பரிந்துரைகளையே அரசாங்கத்திற்கு சமர்ப்பித்துள்ளது.

இந்த பரிந்துரையில் பிரதான விடயமாக ரயில் திணைக்களத்தை இலாபம் பெறும் தாபனமாக மாற்ற வேண்டும் என குறிப்பிடப்பட்டுள்ளது. இதற்காக அரசாங்கம் முழுமையாக அரச ரயில் சேவையினை தனியாருக்கு வழங்க முயற்சிகளை மேற்கொண்டு வருகின்றது. இதன் ஒரு கட்டமாகவே 4 தொழிற் சங்கங்களும் போராட்டங்களை முன்னெடுத்து வருகின்றது என்றார். (ம)

இசையமைப்பாளர் ரமணன் காலமானார்

ஈழத்து பிரபல இசையமைப்பாளர் ரமணன் நேற்று முன்தினம் காலமானார்.

இவர் பல எழுச்சிப் பாடல்களுக்கு இசையமைத்தோடு 100க்கு மேற்பட்ட பக்தி பாடல்களுக்கு இசையமைத்துள்ளார். (ம)

சிறப்பு நிகழ்ச்சி

சுதுமலை தெற்கு எச்சாட்டி வைரவர் ஆலய 8ஆம் திருவிழாவான இன்று சனிக்கிழமை மாலை 6 மணிக்கு சிறப்பு நிகழ்ச்சியாக விசேட தவில் நாதஸ்வரக் கச்சேரியும் செஞ்சொற்செல்வர் கலாநிதி ஆறு. திருமுருகனின் சிறப்பு சொற்பொழிவும் இடம்பெறவுள்ளது. (ம)

சுதுமலை தெற்கு
எச்சாட்டி வைரவர் ஆலய
8ம் திருவிழா விஞ்ஞாபனம்

காலம்
இன்று (11.08.2018) சனிக்கிழமை மாலை 6 மணி

சிறப்பு நிகழ்ச்சி
விசேட தவில் நாதஸ்வரக் கச்சேரி

சிறப்புச் சொற்பொழிவு
செஞ்சொற்செல்வர்
கலாநிதி ஆறு.திருமுருகன்

இங்ஙனம்
8ஆம் திருவிழா உபயகாரர்கள்
(5317)

தொண்டைமானாறு செல்வச்சந்நிதி ஆலய உற்சவம் - 2018

வல்வெட்டித்துறை நகராட்சி மன்ற பொது அறிவித்தல்

வல்வெட்டித்துறைநகராட்சிமன்றத்தின் ஆளுகைக்கு உட்பட்ட செல்வச் சந்நிதி ஆலய மகோற்சவம் இன்று (11.08.2018) ஆரம்பமாகின்றது. திருவிழாக்காலத்தில் வருகைதரும் பக்தர்கள், பொதுமக்கள், வியாபாரிகள் அனைவரும் விழாக்கால ஒழுங்கு விதிமுறைகளை கடைப்பிடித்து திருவிழா அமைதியாகவும் சிறப்பாகவும் நடைபெற ஒத்துழைப்பு வழங்குமாறு அன்புடன் கேட்டுக் கொள்கின்றோம்.

1. போக்குவரத்து சிரமங்களை தவிர்க்கும் பொருட்டு வல்லை வீதியிலிருந்து ஆலயத்திற்கு வரும் கிழக்கு வீதி பிரதான உள்நுழையும் வீதியாகவும் வடக்குப் புறமுள்ள ஆற்றங்கரை வீதிவெளிச் செல்லும் வீதியாகவும் ஒருவழிப் பாதைநடைமுறை இன்றிலிருந்து 26.08.2018 வரைநடைமுறையிலிருக்கும்.
2. ஆலய சூழலுக்குள் நுழையும் பிரதான வழிகளில் வாகனங்கள் உட்செல்வதை தடுக்கும வகையில் வீதித் தடைகள் அமைக்கப்பட்டிருக்கும். வீதித் தடைகளைத் தாண்டி வாகனங்களை உட்கொண்டு செல்வதனையும் ஆலய வீதியில் வாகனங்களை நிறுத்துவதனையும் தவிர்த்துக்கொள்ளவும்.
3. ஆலய வீதிகளில் வசிப்போர் மற்றும் ஆலயத்திற்கு வருகை தருவோர் தவிர்ந்த ஏனையோர் மாற்றுப் பாதைகளை பயன்படுத்துவதுடன் ஊடாக போக்குவரத்து இடர்பாடுகளை தவிர்த்துக் கொள்ளமுடியும்.
4. வீதித்தடைக்கு உட்பட்ட பிரதேசத்தில் வசிக்கும் பொதுமக்களும் நிரந்தர வியாபாரத்தில் ஈடுபடும் வியாபாரிகளும் உரிய அனுமதிப் பத்திரத்தினை கிராம சேவையாளரிடம் அல்லது நகர சபையிடம் தொடர்பு கொண்டு பெற்றுக் கொள்ளமுடியும்.
5. உற்சவகாலத்தில் வியாபாரத்தில் ஈடுபடவிரும்பும் அனைத்துவியாபாரிகளும் நகராட்சி மன்றத்தின் அனுமதியை முன்கூட்டியே பெற்றுக் கொள்வது அவசியமாகும். அனுமதியற்ற சகல வியாபார நிலையங்களும் பொலிசாரின் உதவியுடன் அகற்றுவதற்கான நடவடிக்கை மேற்கொள்ளப்படும்.
6. ஆலய வீதிகளில் எந்தவொருவியாபாரசெயற்பாடுகளுக்கும் அனுமதியளிக்கப்படமாட்டாது, மீறுவோரது வியாபாரபொருட்கள் பறிமுதல் செய்யப்படுவதுடன் சட்ட நடவடிக்கை மேற்கொள்ளப்படும்
7. ஆலயச் சூழலில் பொலித்தீன், சொப்பிங் பை, லஞ்சீற், வன் டேகப் போன்றவற்றின் பாவனை முற்றாகத் தடைசெய்யப்பட்டுள்ளதுடன் பிளாஸ்ரிக் பாவனையை தவிர்க்குமாறும் கேட்டுக் கொள்ளப்படுகின்றீர்கள்.
8. அன்னதான மடங்கள், உணவகங்கள், குளிரகங்கள், தண்ணீர்ப் பந்தல்கள் போன்றவை சூழலுக்குப் பாதிப்பில்லாத வகையில் வாழையிலை, தாமரையிலை, வாழைத் தடல், பேப்பர் கப், துணிப்பை போன்ற பொருட்களை பயன்படுத்துமாறு கேட்டுக் கொள்ளப்படுகின்றீர்கள்.
9. அர்ச்சனை செய்பவர்கள் பனையோலையினால் செய்யப்பட்ட அர்ச்சனைத் தட்டுக்களை பயன்படுத்துவதன் மூலம் சூழலுக்கும் உள்ளூர் உற்பத்திக்கும் பங்களிப்பு நல்க முடியும்.
10. பச்சை குத்துதல் முற்றாக தடை செய்யப்பட்டுள்ளது.
11. விளம்பர பதாகைகளை காட்சிப்படுத்த விரும்புவோர் நகராட்சிமன்றத்தின் அனுமதியினை பெற்றுக்கொள்ளவேண்டும்.
12. பறவைக் காவடி எடுப்போர் ஆலய கிழக்கு வீதியினூடாக உள் நுழைந்து காவடியை இறக்கியபின் உழவு இயந்திரத்தை ஆற்றங் கரையோரமாக வெளியேற்றி போக்குவரத்திற்கு இடையூறில்லாமல் தொண்டைமானாறு சந்திக்குஅப்பால் தரித்து நிறுத்தவும்.
13. வாகனப் பாதுகாப்பு நிலையத்தில் தரித்து நிற்கும் வாகனங்களுக்கு பின்வருமாறு கட்டணம் அறவிடப்படும்.

1.	துவிச்சக்கரவண்டி (Bicyle)	- ரூபா.10.00
2.	உந்துருளி (Motor bike)	- ரூபா.30.00
3.	முச்சக்கரவண்டி (Auto)	- ரூபா.40.00
4.	கார்/சிறியரக வான் (Car / Van)	- ரூபா.50.00
5.	பேருந்து/ பாரஊர்தி (Bus/Lorry)	- ரூபா.100.00

14. தேர்த் தினத்தன்றுதேர் இருப்பிடத்திற்கு வந்த பின்னர் பறவைக் காவடிகள் ஆலய வீதிக்குள் நுழையும் வகையில் ஏற்பாட்டாளர்கள் ஒழுங்குசெய்து கொள்ளுமாறு கேட்டுக் கொள்கின்றேன்.

கோ.கருணானந்தராசா,
தவிசாளர்,
நகராட்சிமன்றம்,
வல்வெட்டித்துறை,
10.08.2018
(C-3485)

யாழ்ப்பாணப் பல்கலைக்கழகம், இலங்கை திறந்த மற்றும் தொலைக்கல்வி நிலையம்

வணிகத்தில் முதலாம் தேர்வு (வெளிவாரி) - 2016
வணிகத்தில் இரண்டாம் தேர்வு (வெளிவாரி) - 2016
முதலாம் அரையாண்டுப் பரீட்சை

மேற்படி பரீட்சையானது எதிர்வரும் புரட்டாதி மாதம் 29ம் திகதி தொடக்கம்13ம் திகதி ஐப்பசி மாதம் வரை நடாத்துவதற்கு ஏற்பாடுகள் பூர்த்தியாகியுள்ளன. மேற்படி பரீட்சைக்குத் தோற்றுவதற்கு தகுதியான மாணவர்கள் கீழ்வரும் அட்டவணையின் பிரகாரம் தங்களது பரீட்சை தொடர்பான நடவடிக்கைகளை முன்னெடுக்குமாறு வேண்டப்படுகின்றீர்கள்.

திகதி	விபரம்
27.08.2018	பரீட்சை விண்ணப்பப்படிவம் விநியோகம்
10.09.2018	பரீட்சை விண்ணப்பப்படிவம் கையளிப்பதற்கான இறுதித் திகதி
23.09.2018	பரீட்சை அனுமதி அட்டை விநியோகம்
29.09.2018 - 13.10.2018	பரீட்சைக் காலம்

பதிவாளர்
10.08.2018
(C-3483)

மரண அறிவித்தல்

இராஜேந்திரன் இராஜேஸ்வரன்

(யாழ் ரமணன், பிரபல சட்டத்தரணியும் ராஜன்ஸ் இசைக்குழு இயக்குநரும்)

பிறப்பு 06.08.1955 | இறப்பு 09.08.2018

யாழ்.பிறவுண் வீதியை பிறப்பிடமாகவும் வசிப்பிடமாகவும் கொண்ட இராஜேந்திரன் இராஜேஸ்வரன் நேற்று முன்தினம் (09.08.2018) வியாழக்கிழமை காலமாகிவிட்டார்.

அன்னார் காலஞ்சென்ற இராஜேந்திரன் - புஷ்பராணியின் அன்பு மகனும் ஜெயரஞ்சனியின் அன்புக் கணவரும் அரவிந்தனின் (யாழ்.இந்துக் கல்லூரி A/L - 2019) அன்புத் தந்தையும் அருணா (கனடா), நிருபா (கனடா), கணேஷ் (நோர்வே) ஆகியோரின் அன்புச் சகோதரனுமாவார்.

அன்னாரின் இறுதிக்கிரியைகள் நாளை (12.08.2018) ஞாயிற்றுக்கிழமை அவரது இல்லத்தில் நடைபெற்று பூதவுடல் பிற்பகல் 3 மணியளவில் கோம்பயன்மணல் இந்து மயானத்துக்கு தகனக்கிரியைக்காக எடுத்துச் செல்லப்படும்.

இவ்வறிவித்தலை உற்றார், உறவினர், நண்பர்கள் அனைவரும் ஏற்றுக் கொள்ளவும்.

(5318)

242, பிறவுண் வீதி,
யாழ்ப்பாணம் (கலட்டி)

தகவல்:- குடும்பத்தினர்
தொ.பே: 077 886 4029

வேலை நிறுத்தத்துக்காக சம்பளத்தை அதிகரித்தால் அராஜக நிலை தோன்றும்

அமைச்சர் அமரவீர தெரிவிப்பு

(கொழும்பு)

தொழிற்சங்கங்களின் வேலை நிறுத்தப் போராட்டங்களுக்குப் பயந்து சம்பளங்களை அதிகரிக்கப்போனால் நாட்டில் அராஜக நிலைமை தோன்றும் என ஐக்கிய மக்கள் சுதந்திர முன்னணியின் பொதுச் செயலாளரும் அமைச்சருமான மகிந்த அமரவீர தெரிவித்தார்.

ரயில்வே ஊழியர்கள் முன்னெடுத்த திடீர் பணிப் பகிஷ்கரிப்பு மனித நேயமற்ற ஒரு நடவடிக்கையாகும்.

இந்த தொழிற்சங்கங்களுக்கும் அரசாங்கத்துக்கும் இடையில் கயிறிழுப்பு நடைபெறுவதாகக் கூறப்படுவதில் எந்த வித உண்மையும் இல்லையெனவும் அமைச்சர் தெரிவித்தார்.

விவசாய அமைச்சில் நேற்று முன்தினம் இடம்பெற்ற நிகழ்வொன்றின் பின்னர் ஊடகங்களுக்குக் கருத்துத் தெரிவிக்கையில் அவர் மேற்கண்டவாறு குறிப்பிட்டார். (இ-7)

ரயில்வே ஊழியர்களின் பிரச்சினையை 3மாதங்களுக்குள் தீர்க்க மங்கள உறுதி

(கொழும்பு)

ரயில்வே ஊழியர்களின் ஊதியம் தொடர்பான முரண்பாடுகள் மூன்று மாதங்களுக்குள் தீர்க்கப்படும் என நிதி அமைச்சர் மங்கள சமரவீர உறுதியளித்துள்ளார்.

அத்துடன், பணிநிறுத்தத்தை கைவிட்டு பேச்சுவார்த்தைக்கு வருமாறும் ரயில்வே ஊழியர்களுக்கு நிதி அமைச்சர் அழைப்பு விடுத்துள்ளார்.

பேச்சுவார்த்தைக்கு முன்னர் பணிப்புறக்கணிப்பை நிறுத்தாத பட்சத்தில் எந்தவொரு தொழிற்சங்கங்களுடனும் பேச்சுவார்த்தை நடத்தத் தான் தயாரில்லை என்பது தனது கொள்கை என்றும் நாடாளுமன்றில் நேற்றுமுன்தினம் உரையாற்றிய அமைச்சர் மங்கள தெரிவித்தார்.

மேலும், ரயில்வே ஊழியர்களின் சம்பள அதிகரிப்பு தொடர்பாக அமைச்சரவையில் முன்வைக்கப்பட்ட அமைச்சரவை பத்திரத்திற்கு ஆட்சேபனை தெரிவித்த அமைச்சர், அது ஒட்டுமொத்த அரச துறையையும் நெருக்கடிக்கு உள்ளாக்கும் என்றும் தெரிவித்தார்.

அமைச்சரவை பத்திரத்தில் பரிந்துரைக்கப்பட்டதற்கு அமைய ரயில்வே ஊழியர்களின் சம்பளம் அதிகரிக்கப்படின், அது அரசாங்க சேவையில் ஈடுபடும் ஏனைய ஊழியர்களிடையே பாரிய சம்பள முரண்பாட்டை தோற்றுவிக்கும். ஆணைக்குழுவொன்றை நியமித்து இரண்டு அல்லது மூன்று மாதங்களுக்குள் அரச ஊழியர்களின் சம்பளத்தை உயர்த்துவதற்கு நடவடிக்கை எடுத்திருந்த நிலையில், ரயில்வே ஊழியர்களின் இந்த திடீர் வேலை நிறுத்தமானது நியாயமற்றதாகும் என்றும் அமைச்சர் மங்கள மேலும் தெரிவித்தார். (இ-7)

ரஷ்ய தூதுவராக தயான் ஜெயதிலக்க

நாட்டின் இராஜதந்திர நகர்வுகளில் மாற்றம்

(கொழும்பு)

நாட்டின் இராஜதந்திர நகர்வுகளில் பெரும் மாற்றத்தை ஏற்படுத்தும் வகையில் பல்வேறு தரப்பினரதும் எதிர்ப்புக்களை மீறி ரஷ்யாவிற்கான இலங்கைத் தூதுவராக கலாநிதி தயான் ஜெயதிலக்க நியமிக்கப்பட்டுள்ளார்.

தயான் ஜெயதிலக்கவுடன் இன்னும் ஒன்பது இலங்கைத் தூதுவர்கள் மற்றும் உயர்ஸ்தானிகர்கள் நேற்று முன்தினம் வியாழக்கிழமை ஜனாதிபதி மைத்திரிபால சிறிசேனவினால் நியமிக்கப்பட்டுள்ளனர்.

நோர்வேயிற்கான தூதுவராக அருஷா கூரே, ரஷ்யாவிற்கான தூதுவராக தயான் ஜயதிலக்க, பிரேசிலுக்கான தூதுவராக எம்.எம்.ஜபீர், கனடாவிற்கான தூதுவராக எம்.கே.கே.கிரிஹகம, போலந்துக்கான தூதுவராக சி.ஏ.எச்.எம்.விஜேரத்ன, சுவீடனுக்கான தூதுவராக எஸ்.ஏ.கனேகம ஆரச்சி, வியட்நாமுக்கான தூதுவராக எஸ்.எஸ்.பிரேமவர்தன, தென்னாபிரிக்காவிற்கான உயர்ஸ்தானிகராக அனுருத்த குமார மலிமாராச்சி, இந்தியாவிற்கான உயர்ஸ்தானிகராக ஒஸ்டின் பெர்னாண்டோ, பாக்கிஸ்தானுக்கான உயர்ஸ்தானிகராக நூர்தீன் மொஹமட்ஷஹீட் ஆகியோர் நேற்று முன்தினம் ஜனாதிபதியால் நியமிக்கப்பட்டுள்ளனர்.

ரஷ்யாவிற்கான இலங்கைத் தூதுவராக கலாநிதி தயான் ஜயதிலக்கவின் பெயர் பரிந்துரை செய்யப்பட்டமைக்கு நாட்டின் சிவில் சமூக அமைப்புக்கள் பெரும் எதிர்ப்பலைகளை வெளிப்படுத்தியிருந்தனர். இவ்விடயம் தொடர்பில் தமது எதிர்ப்பைத் தெரிவித்து பாராளுமன்ற உயர் பதவித் தெரிவுக்குழுவிற்கு கடிதமொன்றினையும் கையளித்திருந்தனர்.

பாராளுமன்ற உயர்பதவித் தெரிவுக் குழுவினால் கடந்த ஜூன் மாதம் 12 ஆம் திகதியிடப்பட்டு வெளியிடப்பட்ட பொது அறிவித்தலில் ரஷ்யாவிற்கான இலங்கைத் தூதுவராக தயான் ஜெயதிலக்கவின் பெயர் பரிந்துரை செய்யப்பட்டிருந்தது. அதற்கு எழுந்த எதிர்ப்புக்களை மீறி தற்போது ரஷ்யாவிற்கான தூதுவராக அவர் நியமிக்கப்பட்டுள்ளார்.

இலங்கைத் தூதுவர்கள் மற்றும் உயர்ஸ்தானிகர்களை நியமிக்கும் கூட்டத்தில் ஜனாதிபதி செயலாளர் உதய ஆர். செனெவிரத்ன, வெளிவிவகார அமைச்சின் செயலாளர் பிரசாத் காரியவசம் ஆகியோர் கலந்துகொண்டிருந்தமை குறிப்பிடத்தக்கது. (இ-7)

நாவற்குழியில் அரச காணியிலிருந்து மக்களை வெளியேற்றக் கோரும் வழக்கு ஒத்திவைப்பு

(யாழ்ப்பாணம்)

யாழ்ப்பாணம் நாவற்குழியில் தேசிய வீடமைப்பு அதிகார சபைக்குச் சொந்தமான காணியில் குடியிருக்கின்ற மக்களை அரச காணியில் இருந்து வெளியேற்றுவதற்காக தேசிய வீடமைப்பு அதிகார சபையால் தொடரப்பட்ட வழக்கு நேற்று சாவகச்சேரி நீதிமன்றத்தில் விசாரணைக்கு எடுத்துக் கொள்ளப்பட்டது.

சுமார் 62 குடும்பங்களுக்கு எதிராக தாக்கல் செய்யப்பட்ட வழக்கில் 34 குடும்பங்களுக்கு எதிரான வழக்கு நேற்று விசாரணைக்கு எடுத்துக் கொள்ளப்பட்டது.

இந்த வழக்கில் குடியிருப்பாளர்கள் சார்பில் ஜனாதிபதி சட்டத்தரணி எம்.ஏ.சுமந்திரன், சட்டத்தரணி கேசவன் சயந்தன் ஆகியோர் ஆஜராகினர்.

இந்த விடயம் தொடர்பாக வீடமைப்பு அமைச்சரோடு பேசி சுமூகமான முறையில் நடவடிக்கை எடுப்பதற்காக ஒரு நீண்டதவணை ஒன்றை வழங்குமாறு சட்டத்தரணிகளால் விண்ணப்பம் செய்யப்பட்டது. இதனடிப்படையில் எதிர்வரும் நவம்பர் 9 திகதிக்கு குறித்த வழக்கு ஒத்திவைக்கப்பட்டது. இந்த வழக்கில் ஆஜரான ஜனாதிபதி சட்டத்தரணியும் பாராளுமன்ற உறுப்பினருமான எம்.ஏ.சுமந்திரன் கருத்துத் தெரிவிக்கையில்,

நாவற்குழியில் தேசிய வீடமைப்பு அதிகார சபைக்கு சொந்தமான காணியிலிருந்து மக்களை வெளியேற்றுவதற்கான வழக்கினை சாவகச்சேரி நீதவான் நீதிமன்றத்தில் தாக்கல் செய்துள்ளனர். இப்படியாக இவர்களை வெளியேற்றுவதற்கு நடவடிக்கை எடுக்கப்பட்டுள்ளது என்று அறிந்தவுடன் நேற்றுமுன்தினம் (வியாழக்கிழமை) பாராளுமன்றத்திலே இந்த அதிகார சபைக்குப் பொறுப்பான அமைச்சர் சஜித் பிரேமதாஸவுடன் நான் இந்த விடயம் குறித்து கேள்வி எழுப்பிய போது அரச காணிகளில் இருந்து மக்களை வெளியேற்றுவது அரசாங்கத்தின் கொள்கை அல்ல என்றும் இந்த விடயம் சம்பந்தமாக தனக்கு நேரடியாக தெரியாதென்றும் ஒருநாள் கால அவகாசத்திற்குள்ளே இதை குறித்து தான் விசாரித்து அறிந்து பதில் சொல்வதாகவும் சஜித் எனக்குக் கூறினார்.

இந் நிலையில் நேற்று முன்தினம் மாலை அரச அதிகாரிகள் என்னோடு தொடர்பு கொண்டு இந்த விபரங்கள் அனைத்தையும் கூறினர். அதனால் தான் நேற்று (இன்று) வழக்குகள் அனைத்தும் நீதிமன்றத்திலே வந்த போது மக்கள் சார்பிலே ஒரு விண்ணப்பத்தைச் செய்திருந்தோம்.

அமைச்சர் இப்படியான ஒரு வாக்குறுதி கொடுத்திருக்கின்ற காரணத்தினால் ஒரு நீண்ட திகதியை வழங்குமாறு அந்தக் கால இடைவெளிக்குள் நாங்கள் அமைச்சரோடு பேசி சுமுகமாக தீர்ப்பதற்கான வழிமுறைகளைக் காணக் கூடியதாக இருக்கும் என்று செய்த விண்ணப்பத்தை நீதிமன்றம் ஏற்றுக் கொண்டு நவம்பர் 9 ஆம் திகதி மீளவும் இந்த வழக்குகளை எடுப்பதாக அறிவித்துள்ளது என சுமந்திரன் தெரிவித்தார். (இ-89)

நல்லூரில் கற்பகம் சிறப்பு அங்காடி திறப்பு

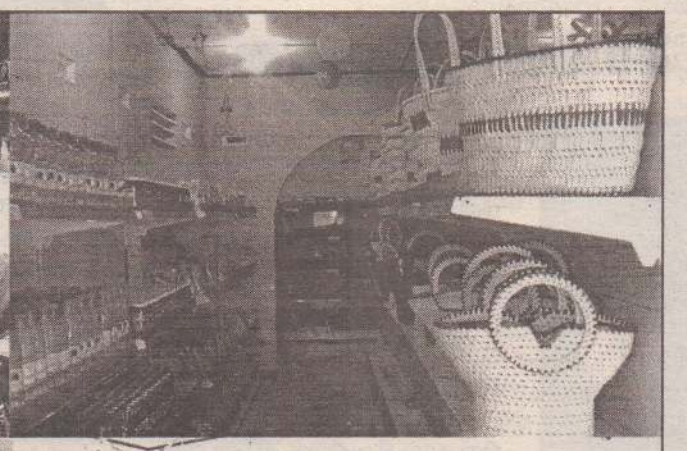

படங்கள்: பொ.சோபிகா.

(யாழ்ப்பாணம்)

பனை அபிவிருத்திச் சபையின் 40 ஆவது ஆண்டு நிறைவு விழாவை முன்னிட்டு நல்லூரில் கற்பகம் சிறப்பு அங்காடி சம்பிரதாய பூர்வமாகத் திறந்து வைக்கப்பட்டுள்ளது.

பனை அபிவிருத்திச் சபையின் தலைவர் வைத்திய கலாநிதி சி.சிவசங்கர் தலைமையில் இடம்பெற்ற இந்த நிகழ்வில் பனை அபிவிருத்திச் சபையின் முன்னாள் தலைவர் பாக்கியநாதன் பிரதம விருந்தினராகக் கலந்து கொண்டு குறித்த அங்காடியைத் திறந்து வைத்தார்.

நல்லூர்க் கந்தசுவாமி ஆலயத்திற்கருகில் கடந்த 1980 ஆம் ஆண்டில் குறித்த விற்பனை நிலையம் ஆரம்பித்து வைக்கப்பட்டது. உள்நாட்டு யுத்தம் காரணமாக குறித்த விற்பனை நிலையம் முற்றுமுழுதாக அழிவடைந்தது. பின்னர் கடந்த 2000 ஆம் ஆண்டு மீண்டும் கட்டப்பட்டுத் திறந்து வைக்கப்பட்டதுடன் கடந்த 2010 ஆம் ஆண்டு முதல் குறித்த நிலையத்தின் விற்பனை நடவடிக்கைகள் விஸ்தரிக்கப்பட்டன. இந்நிலையில் குறித்த விற்பனை நிலையம் புதுமெருகூட்டப்பட்டு நவீன கற்பகம் சிறப்பு அங்காடி எனும் பெயரில் திறந்துவைக்கப்பட்டுள்ளது.

மேற்படி கற்பகம் சிறப்பு அங்காடியில் பனம் உணவு உற்பத்திப் பொருட்கள், அழகிய பனம் கைப்பணிப் பொருட்கள், பனை மரத்திலிருந்து தயாரிக்கப்பட்ட சிற்பப் பொருட்கள் உள்ளிட்ட பல்வேறு பொருட்களின் விற்பனை இடம் பெறுகிறது.

இந்த திறப்புவிழாவில் பனை அபிவிருத்திச் சபையின் முன்னாள் தலைவர்கள், சபையின் பொது முகாமையாளர்கள், முகாமையாளர்கள், பொதுமக்கள் என பலர் கலந்து கொண்டனர். (இ-9)

லோர்ட்ஸ் டெஸ்ட்: இந்தியா 107 ஓட்டங்களில் சுருண்டது

லோர்ட்ஸ் டெஸ்டில் ஏமாற்றிய இந்திய அணி முதல் இன்னிங்சில் 107 ஓட்டங்களுக்கு சுருண்டது. இங்கிலாந்தின் அண்டர்சன் 5 விக்கெட்டுக்களை வீழ்த்தி அசத்தினார்.

இங்கிலாந்து சென்றுள்ள இந்திய அணி 5 போட்டிகள் கொண்ட டெஸ்ட் தொடரில் பங்கேற்கிறது.

முதல் போட்டியில் இந்திய அணி வீழ்ந்தது. இரண்டாவது டெஸ்ட் லண்டன் லோர்ட்சில் நடக்கிறது. முதல் நாள் ஆட்டம் மழையால் ரத்தானது. நேற்று இரண்டாவது நாள் ஆட்டம் நடந்தது. நாணயச்சுழற்சியில் வென்ற இங்கிலாந்து அணியின் தலைவர் ஜோ ரூட் களத்தடுப்பை தேர்வு செய்தார்.

இந்திய அணியில் ஷிகர் தவான், உமேஷ் நீக்கப்பட்டு புஜாரா, குல்தீப் வாய்ப்பு பெற்றனர். இங்கிலாந்து அணியில் ஸ்டோக்ஸ், மாலனுக்குப்பதில் வோக்ஸ், போப் (அறிமுகம்) இடம்பிடித்தனர்.

அதிர்ச்சி ஆரம்பம்

இந்திய அணிக்கு முரளி விஜய், லோகேஷ் ராகுல் ஜோடி அதிர்ச்சி துவக்கம் தந்தனர். ஈரப்பதமான சூழ்நிலை நிலவியதால், வேகப்பந்துவீச்சாளர் அண்டர்சன் மிரட்டினார். இவரது முதல் ஓவரின் 5வது பந்தில் முரளி விஜய் (0) போல்டானார். மீண்டும் வந்த அண்டர்சன் இம்முறை லோகேஷ் ராகுலை (8) வெளியேற்றினார். மழையால் ஆட்டம் இரண்டு மணி நேரம் தடைப்பட்டது.

ஹோலி தவறு

பின், துவங்கிய ஆட்டத்தில் வில்லனாக வந்தார் அண்டர்சன். இவரது பந்தில் புஜாரா ஒரு ஓட்டத்துக்கு ஆசைப்பட்டு ஓடினார். பாதி தூரம் கடந்த நிலையில், மறுபுறம் இருந்த அணித் தலைவர் ஹோலி திடீரென பின்வாங்கினார். போப் 'ரன் அவுட்' செய்ய, புஜாரா அநியாயமாக ஒரு ரன்னில் திரும்பினார். மழையால் மூன்று மணி நேரம் ஆட்டம் நிறுத்தப்பட்டது. இதன் பின், வோக்ஸ் 'வேகத்தில்' நெருக்கடி கொடுத்தார்.

அஷ்வின் ஆறுதல்

இவரது பந்துவீச்சில் அணித் தலைவர் ஹோலி (23), பாண்ட்யா (11) சிக்கினர். தினேஷ் கார்த்திக் ஒரு ஓட்டத்தில் ஆட்டமிழந்தார். ர்கானேயும் (18) சொதப்பினார். குல்தீப் டக் அவுட்டானார். ஆறுதல்தந்தஅஷ்வினும் ரன்களில் கிளம்பினார். ாந்த் டக் அவுட்டானார். முடிவில், இந்திய இன்னிங்சில் 107 சகல விக்கெட்டுக் இங்கிலாந்து சார்பில் அதிகபட்சமாக அண்டர்சன் 5 விக்கெட் வீழ்த்தினார்.

29
இஷ

அணி முதல்
ஓட்டங்களுக்கு
களையும

அண்டர்சன் சாதனை

நேற்று ராகுலை அவுட்டாக்கிய அண்டர்சன், இங்கிலாந்து மண்ணில் தனது 350வது விக்கெட்டை (80வது போட்டி) வீழ்த்தினார். இதன் மூலம், சொந்த மண்ணில் அதிக டெஸ்ட் விக்கெட் கைப்பற்றிய பந்துவீச்சாளர்கள் பட்டியலில் 3வது டம்பிடித்தார். தவிர, இந்த சாதனையை எட்டிய முதல் வேகப்பந்துவீச்சாளர் என்ற பெருமை பெற்றார்.

இப்பட்டியலில் முதலிரண்டு இடங்களில் முறையே இலங்கையின் முரளிதரன் (73 போட்டி, 493 விக்.), இந்தியாவின் கும்ளே (63 போட்டி, 350 விக்.) வகிக்கின்றனர்.

லோர்ட்ஸ் மைதானத்தில் அண்டர்சன் தனது 23வது டெஸ் டில் விளையாடினார். இதன் மூலம், ஒரே மைதானத்தில் அதிக டெஸ்டில் பங்கேற்ற 4வது வீரரானார். முதலிடத்தில் இலங்கையின் ஜெயவர்த்தன (27 போட்டி, கொழும்பு) உள்ளார்.

4

இப்போட்டியில், 20 வயதான போப் அறிமுக வாய்ப்பு பெற்றார். இதன் மூலம், இந்த ஆண்டில் டெஸ்ட் போட்டியில் 21 வயதிற்குள் அறிமுக வாய்ப்பு பெற்ற 4வது இங்கிலாந்து வீரரானார். இதற்கு முன், மாசன் (எதிர்- ஆஸி., சிட்னி), டொமினிக் (எதிர்-பாக்., லோர்ட்ஸ்), கர்ரன் (எதிர்- இந்தியா, பர்மிங்காம்) இந்த பெருமை பெற்றிருந்தனர்.

'ரன் அவுட்' புஜாரா

இந்திய வீரர் புஜாரா 'ரன் அவுட்டில்' திரும்புவதை வழக்கமாக வைத்துள்ளார். கடந்த 2016 ஜனவரி முதல், டெஸ்ட் அரங்கில் அதிக முறை 'ரன் அவுட்டான' வீரர் என்ற மோசமான சாதனை படைத்தார். இந்த கால கட்டத்தில் 4 போட்டியில் 5 முறை இப்படி ஆட்டமிழந்துள்ளார். அடுத்த இடத்தில் பங்களாதேஷின் மெகடி ஹசன், இலங்கையின் டில்ருவன் பெரேரா, பாகிஸ்தானின் யாசிர் ஷா (தலா 3 முறை) உள்ளனர்.

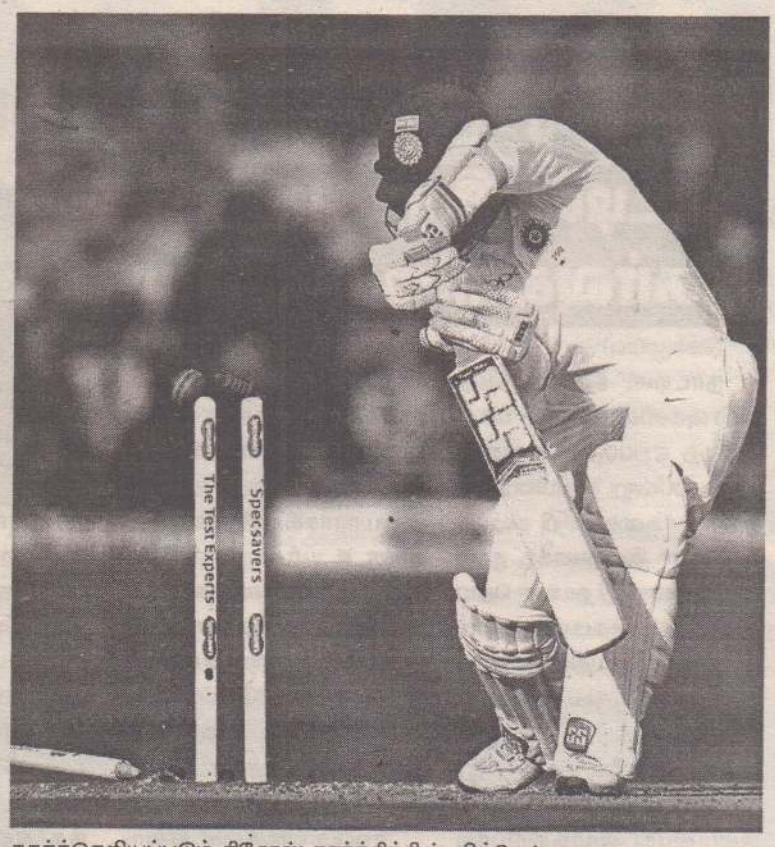

தகர்த்தெறியப்படும் தினேஸ் கார்த்திக்கின் விக்கெட்

ரி20: சண்டிமல் தேர்வு

ஐ.சி.சி., விதித்த தடை முடிந்த தால் இலங்கை அணித் தலைவர் சண்டிமல், தென்னாபிரிக்காவுக்கு எதிரான 'ரி20' தொடருக்கு தேர்வு செய்யப்பட்டுள்ளார்.

இலங்கை அணியின் 'வழமையான' அணித் தலைவர் தினேஷ் சண்டிமல், (வயது-28), இவர், கடந்த ஜூன் மாதம் மேற்கிந்தியத் தீவுகளுக்கு எதிரான 2ஆவது டெஸ்டில் பந்தை சேதப்படுத்திய புகாரில் சிக்கினார்.

இதனால் இரண்டு மணி நேரத்திற்கு மேலாக இவரது தலைமையிலான இலங்கை அணி களத் தடுப்பை செய்ய மறுத்தது.

இதனை யடுத்து அணித் தலைவர் என்ற முறையில் இவருக்கு 3ஆவது டெஸ்டில் விளையாட அபராதத்துடன் தடைவிதிக்கப்பட்டது.

பின்னர் இது குறித்து விசாரித்த ஐ.சி.சி., ஒழுங்குநடவடிக்கை குழு, போட்டியின் விதிமுறையை மீறி ஒழுங்கீனமாக நடந்து கொண்ட தால் சண்டிமலுக்கு கூடுதலாக 2 டெஸ்ட், 4 ஒருநாள் போட்டிகளில் விளையாட தடைவிதித்தது.

இதனால் இவர், தென்னாபிரிக்காவுக்கு எதிரான 2 டெஸ்ட், 5 ஒருநாள் போட்டிகள் கொண்ட தொடருக்கு தேர்வாகவில்லை.

இந்நிலையில் எதிர்வரும் ஓக. 14ஆம் திகதி கொழும்பில் நடக்கவுள்ள ஒரே ஒரு 'ரி20' போட்டியில் இலங்கை, தென்னாபிரிக்கா அணிகள் மோதுகின்றன.

இப்போட்டிக்கான 15 பேர் கொண்ட இலங்கை அணியில் சண்டிமல் இடம்பிடித்துள்ளார். இவரது தடை, 4ஆவது ஒருநாள் போட்டியுடன் முடிந்ததால் மீண்டும் சர்வதேச போட்டிக்கு தேர்வானார்.

பட்மிண்டன் தரவரிசை: சாய்னா பின்னடைவு

பட்மிண்டன் தரவரிசையில் இந்தியாவின் சாய்னா நெவால் பின்னடைவை சந்தித்துள்ளார்.

லண்டன் ஒலிம்பிக்கில் வெண்கலப் பதக்கம் வென்ற இந்திய வீராங்கனையான சாய்னா நெவால், கடந்த வாரம் சீனாவின் நான்ஜிங் நகரில் நடைபெற்ற உலக பட்மிண்டன் சாம்பியன்ஷிப் தொடரின் கால் இறுதியில், ரியோ ஒலிம்பிக் சாம்பியனான ஸ்பெயினின் கரோலினா மரினிடம் தோல்வி அடைந்தார்.

இதனால் தற்போது வெளியிடப்பட்டுள்ள உலக பாட்மிண்டன் தரவரிசைப் பட்டியலில் சாய்னா 10 ஆவது இடத்தில் இருந்து 11 ஆவது இடத்துக்கு தள்ளப்பட்டுள்ளார்.

6 வருடங்கள் கடூழியச் சிறைத்தண்டனை விதிக்கப்பட்ட

ஞானசார தேரருக்கு ஜனாதிபதி பொதுமன்னிப்பு வழங்க வேண்டும்

அமைச்சர் சம்பிக்க வலியுறுத்து

(கொழும்பு)

ஆறு வருடங்கள் கடூழியச் சிறைத்தண்டனை வழங்கி தீர்ப்பளிக்கப்பட்டுள்ள பொதுபல சேனா அமைப்பின் பொதுச் செயலாளர் கலகொட அத்தே ஞானசார தேரருக்கு பொது மன்னிப்பு வழங்குவது தொடர்பாக ஜனாதிபதி மைத்திரிபால சிறிசேன உடன் கவனம் செலுத்த வேண்டுமென மாநகர மற்றும் மேல்மாகாண அமைச்சர் சம்பிக்க ரணவக்க வலியுறுத்தியுள்ளார்.

நேற்று முன்தினம் வியாழக்கிழமை மாத்தளையில் இடம்பெற்ற நிகழ்வொன்றில் கலந்துகொண்ட பின்னர் ஊடகங்களுக்கு கருத்து தெரிவிக்கும்போதே அவர் இதனை தெரிவித்தார்.

அத்துடன் ஞானசார தேரர் விடயத்தில் ஜனாதிபதி என்ன முடிவினை எடுத்துள்ளார் என்பது தொடர்பாக தன்னால் எதனையும் கூற முடியாதெனவும் சம்பிக்க ரணவக்க தெரிவித்துள்ளார்.

இதேவேளை ஞானசார தேரரை பழிவாங்குவதற்காகவே அவருக்கு 6 வருடங்கள் கடூழிய சிறைத்தண்டனை வழங்கப்பட்டுள்ளதென பொதுபல சேனா அமைப்பின் நிறைவேற்று அதிகாரி திலந்த விதானகே தெரிவித்துள்ளார்.

மேலும் நாட்டில் எவ்வளவோ பாரதூரமான விடயங்கள் இடம்பெற்றுக் கொண்டிருக்கின்றன. ஆனாலும் அவைகளை கவனத்தில் கொள்ளாது ஞானசார தேரர் தொடர்பில் மாத்திரம் அதிகம் கவனம் செலுத்தப்படுகின்றதென அவர் சுட்டிக்காட்டினார்.

கடந்த 2016ஆம் ஆண்டு ஊடகவியலாளர் பிரகீத் எக்னெலிகொட காணாமல் ஆக்கப்பட்ட சம்பவம் தொடர்பான வழக்கு ஹோமாகம நீதவான் நீதிமன்றத்தில் விசாரணைக்கு எடுத்துக்கொள்ளப்பட்டிருந்த போது, நீதிமன்றத்திற்கு அபகீர்த்தி ஏற்படுத்தும் வகையில் செயற்பட்டதாக ஞானசார தேரர்மீது குற்றம்சுமத்தப்பட்டுள்ளமை குறிப்பிடத்தக்கது. (இ-7)

காணாமற் போனோர் அலுவலகம் குறித்து யாழ்ப்பாணத்தில் கருத்தறியும் அமர்வு

(யாழ்ப்பாணம்)

காணாமல் போனோர் அலுவலகம் தொடர்பான வடக்கு சிவில் சமூக அமைப்புக்களின் கருத்தறியும் அமர்வு நாளை மறுதினம் திங்கட்கிழமை பிற்பகல் 3 மணிக்கு, 76, கோயில் வீதியில் அமைந்துள்ள அரசசார்பற்ற நிறுவனங்களின் இணைய காரியாலயத்தில் நடைபெறவுள்ளது.

இலங்கை அரசாங்கத்தால் காணாமல் போனோர் ஆணையாளர் அலுவலகம் அமைக்கப்பட்டு அதன் செயற்பாடுகள் தற்போது ஆரம்பிக்கப்பட்டுள்ளன. ஆணைக்குழு தொடர்பான சிவில் சமூக அமைப்புக்களின் கருத்தறியும் அமர்வுகள் பல மாவட்டங்களிலும் நடத்தப்பட்டன. யாழ்ப்பாணத்திலும் இந்தக் கருத்தறியும் அமர்வு நடத்தப்பட்டு கருத்துக்கள் பெறப்பட்டன.

'சிவில் சமூக அமைப்புக்களிடம் கருத்தறிதல்' என்பது ஒரு சம்பிரதாயத்துக்காக நடத்தப்படுகின்ற சடங்காகவே கடந்த காலங்களில் நடைபெற்றிருக்கிறது என்ற நிலைமையை அவதானிக்க முடிகிறது. இவ்வாறான கருத்தறியும் அமர்வுகளில் சிவில் சமூக அமைப்புக்கள் தெரிவிக்கின்ற கருத்துக்கள் மற்றும் முன்வைக்கப்படும் திட்டங்கள் தொகுக்கப்பட்டு வழங்கப்படுவதற்கான வாய்ப்புக்களைக்காண முடியவில்லை.

ஒரு அமர்வு நடத்தப்பட்டது என்பதற்கான கையொப்பங்கள் பெறப்படுவதில் காட்டப்படுகின்ற அக்கறையளவிற்கு சிவில் சமூக அமைப்புக்களின் கருத்துக்கள் செவிமடுக்கப்பட்டு ஆக்கபூர்வமான முன்மொழிவுகளாக எழுத்து வடிவில் சமர்ப்பிக்கப்படுவதை உறுதி செய்ய முடியவில்லை. மாறாக சிவில் சமூகங்களின் நிலைப்பாட்டிற்கு மாறான கருத்துக்கள் சிவில் அமைப்புக்களின் கருத்துக்களாக உட்புகுத்தப்படும் ஏது நிலைகளையும் அவதானிக்க முடிகின்றது.

ஒவ்வொரு கருத்தறியும் அமர்விலும் சிவில் அமைப்புக்கள் முன்வைக்கும் கருத்துக்கள் எழுத்து மூலம் சமர்ப்பிக்க வேண்டிய அவசியம் உணரப்படுகிறது. இதன் மூலமே சிவில் அமைப்புக்களின் கருத்துக்கள் பயனுள்ள பதிவுகளாக்க முடியும். இதனைக் கருத்தில் கொண்டு யாழ் மாவட்ட அரசசார்பற்ற நிறுவனங்களின் இணையம் காணாமல்போனோர் ஆணைக்குழு தொடர்பான சிவில் சமூக அமைப்புக்களின் கருத்தறியும் அமர்வை நடத்துகின்றது. இதில் சிவில் சமூக அமைப்புக்களைச் சார்ந்த பிரதிநிதிகள், அரசியல் கட்சி சார்ந்தோர், கல்வியியலாளர்கள் மனித உரிமைச் செயற்பாட்டாளர்கள் அனைவரையும் கலந்து கொள்ளுமாறும் தமது கருத்துக்களை எழுத்து மூலமும் சமர்ப்பிக்குமாறும் அரசசார்பற்ற நிறுவனங்களின் தலைவர் தே.தேவானந் கேட்டுக்கொண்டுள்ளார். (இ-9)

இராசி பலன்

கிரகநிலை

சந்திராஷ்டமம்
உத்தரம், திருவோணம்

			சூரி, புத, ராகு, சந்
செவ், கேது			
சனி		குரு	சுக்

11.08.2018

ஆடி 26, சனிக்கிழமை

சூரிய உதயம் காலை 6.04 மணிக்கு

அமாவாசை பிற்பகல் 4.29மணிவரை

ஆயிலியம் பின்னிரவு 2.13 மணிவரை

சுபநேரம் 3.04-4.34 மணிவரை

இராகுகாலம் 9.04-10.34 மணிவரை

ஆடி அமாவாசை விரதம்

வளவன்

மீனம்

பிள்ளைகளின் நலனில் அதிக அக்கறை காட்டுவீர்கள், வருமானம் பெருக வழியமைத்துக் கொள்வீர்கள், புண்ணிய காரியங்களில் ஆர்வம் காட்டுவீர்கள்.

மேடம்

எடுத்த காரியங்கள் வெற்றி பெற பெரிதும் பாடுபடுவீர்கள், கொடுக்கல், வாங்கல்கள் சுமுகமாக அமையும், குலதெய்வ வழிபாட்டில் ஆர்வம் காட்டுவீர்கள்.

இடபம்

மூத்த சகோதரர்கள் உங்களின் முன்னேற்றத்தில் அக்கறை காட்டுவர், விடாமுயற்சிக்கு வெற்றி கிடைக்கும், தொலைபேசி வழித் தகவல் மகிழ்ச்சி தரும்.

மிதுனம்

கடினமான லேலைகளைக் கூட சுலபமாகப் பேசிச் சமாளிப்பீர்கள், வெளியூர் பயணங்களால் ஆதாயமுண்டு, ஆன்மீகச் சிந்தனை மேலோங்கும் நாள்.

கும்பம்

குடும்பத்தினரிடையே கருத்து வேறுபாடுகள் அகலும், உறவினர் வழியில் ஒத்துழைப்புக்கள் கிடைக்கும், ஆரோக்கியமான நாள்.

கடகம்

வழிபாட்டால் மகத்துவம் காண வேண்டிய நாள், விமர்சனங்களை பொறுமையாகக் கையாள்வது நல்லது, கற்பனை மிகுதியான நாள்.

மகரம்

அடிப்படை வசதி வாய்ப்புக்களைப் பெருக்கிக் கொள்ள முற்படுவீர்கள், இறை வழிபாட்டால் இன்பம் காண வேண்டிய நாள்.

சிம்மம்

சுபகாரியச் செயல்களில் தாராளம் காட்டுவீர்கள், மாற்றங்களால் ஏற்றம் பெறுவீர்கள், குடும்பத்தில் அனைவரையும் அனுசரித்துச் செல்வது நல்லது.

தனுசு

மனதில் இனம் புரியாத குழப்பங்கள் தோன்றி மறையலாம், எதையும் ஒரு முறைக்குப் பலமுறை யோசித்துச் செய்வது நல்லது.

விருச்சிகம்

புதிய முயற்சிகளில் ஆர்வம் காட்டுவீர்கள், வழிபாட்டில் ஈடுபாடு காட்டுவீர்கள், பயணங்களால் பலனுண்டு, பெரிய மனிதர்களின் சந்திப்பு இடம் பெறலாம்.

துலாம்

உறவினர்களும் நண்பர்களும் வலிய வந்து உதவுவார்கள், வழிபாட்டால் குதூகலம் காணவேண்டிய நாள், இல்லத்தில் இனிய சம்பவங்கள் நடைபெறும் வாய்ப்புண்டு.

கும்பம்

ஒளிமயமான எதிர்காலத்திற்கு வழிகுப்பீர்கள், குடும்பத்தில் கலகலப்பான சூழ்நிலை உருவாகும், வருமானம் திருப்திதரும் வகையில் அமையும்.

வரலாற்றுப் புகழ்பெற்ற மாவிட்டபுரம் கந்தசுவாமி ஆலய சப்பறத் திருவிழா நேற்று முன்தினம் இரவு வெகு விமர்சையாக இடம் பெற்றது. (படங்கள்:-ஜ.சிவசாந்தன்)

பொலிஸார் இலஞ்சம் வாங்குவதை நிறுத்தும் வரை வடமாகாணத்தில் விபத்துக்களை நிறுத்த முடியாது

மாகாண சபை உறுப்பினர் ஜவாஹிர் சுட்டிக்காட்டு

(யாழ்ப்பாணம்)

அரசினால் சீருடை வழங்கப்பட்டு சட்டரீதியாக அங்கீகரிக்கப்பட்ட கொள்ளையர்களான பொலிஸார் இலஞ்சம் வாங்குவதை நிறுத்தும்வரை வடமாகாணத்தில் வீதி விபத்துக்களையும் உயிரிழப்புக்களையும் தடுக்க முடியாது என வடக்கு மாகாணசபை உறுப்பினர் ஜவாஹிர் தெரிவித்துள்ளார்.

வடக்கு மாகாண சபையின் 129 ஆவது அமர்வு நேற்று முன்தினம் மாகாண சபை சபா மண்டபத்தில் நடைபெற்றது. அதில் வவுனியாவில் இருந்து யாழ்ப்பாணம் வரையிலான ஏ-9 வீதியில் ஏற்படும் வீதி விபத்துக்களைத் தடுப்பதற்கான நடவடிக்கைகளை உடனடியாக மேற்கொள்ள வேண்டும் எனக்கோரி அவைத் தலைவர் அவசர பிரேரணை ஒன்றை முன்வைத்தார. அது தொடர்பாக கருத்துத் தெரிவிக்கும் போதே ஜவாஹிர் மேற்கண்டவாறு தெரிவித்தார்.

அவர் தொடர்ந்து கருத்து தெரிவிக்கையில், வெளிநாட்டிலிருந்து வருபவர்களிடம் இலஞ்சம் வாங்குவதற்காக பிழைகள் எல்லாவற்றையும் பார்த்துக் கொண்டிருக்கிறார்கள். சில ஹயஸ் வாகனங்களில் அதிகளவானவர் பயணிக்கிறார்கள். ஆனால் சட்டத்தின்படி அவர்கள் அவ்வாறு பயணிக்க இயலாது. எனவே அதனை இறுக்கமாக நடைமுறைப்படுத்த வேண்டும் எனத் தெரிவித்தார்.

உறுப்பினர் ப.சத்தியலிங்கம் தெரிவிக்கையில், விபத்துக்கள் இடம்பெறுவதற்கு பிரதான காரணிகளில் ஒன்றாக சாரதிகள் ஓய்வில்லாமல் பயணிப்பது. அதாவது சுமார் 16 மணித்தியாலங்களுக்கும் மேலாக ஓய்வு எடுக்காமல் தொடர்ந்தும் வாகனம் செலுத்துகிறார்கள். அதனால் நித்திரை கொள்வதாலேயே விபத்துக்கள் இடம் பெறுகின்றது.

எனவே தூர பயணங்கள் மேற்கொள்ளும் தனியார் பயணிகள் வாகனங்களுக்கு 2 சாரதிகள் பயன்படுத்தவேண்டும் என்பதை சட்டமாக்கவேண்டும். மேலும் போக்குவரத்து நியதிச் சட்டத்தின் கீழ் பயணிகளை ஏற்றி இறக்கும் பணியில் ஈடுபடும் ஹயஸ் வாகனங்களைப் பதிவு செய்யவும் நடவடிக்கை எடுக்கவேண்டும் எனத் தெரிவித்தார். (இ-9)

முஸ்லிம் குடும்பங்கள் விபரங்களை பள்ளிவாசல்களில் பதிவு செய்யவும்

(யாழ்ப்பாணம்)

யாழ்ப்பாணம், கிளிநொச்சி மாவட்டங்களில் வசித்துவரும் முஸ்லிம் குடும்பங்கள் தமது விபரங்களை அருகிலுள்ள பள்ளிவாசல்களில் பதிவு செய்யுமாறு அகில இலங்கை ஜம்இய்யதுல் உலமா வேண்டுகோள் விடுத்துள்ளது.

யாழ்ப்பாணம், கிளிநொச்சி மாவட்டத்தில் வர்த்தக நோக்கம் மற்றும் கல்வி, வேலைவாய்ப்புக்கள் திருமணம் போன்ற காரணங்களால் பல்வேறு இடங்களில் முஸ்லிம்கள் வசித்து வருகிறார்கள்.

இவர்களின் விபரங்கள் இவர்களுக்கு அண்மையில் உள்ள பள்ளிவாசல்களில் இல்லாத காரணத்தினால் சமய, சமூக ரீதியான விடயங்களில் இவர்களுக்குரிய பங்குகள், உரிமைகள் கிடைக்காமல் போய்விடுகிறது என்பது கவலைக்குரிய விடயமாகும்.

எனவே இம் மாவட்டங்களில் வாழும் முஸ்லிம்கள் இதுவரையில் தங்களுக்கு அண்மையில் உள்ள பள்ளிவாசல்களில் (மஸ்ஜித்) தங்களுடையதும் குடும்பங்களுடையதும் விபரங்களைப் பதிவு செய்யவில்லையாயின் உடனடியாக விபரங்களை பதிவு செய்து கொள்ளுமாறு அகில இலங்கை ஜம்இய்யதுல் உலமா யாழ்ப்பாணம், கிளிநொச்சி மாவட்டக்கிளை வேண்டுகோள் விடுத்துள்ளது. (இ-9)

மனவளக்கலைப் பயிற்சிகள் ஆரம்பம்

(யாழ்ப்பாணம்)

யாழ்ப்பாணம் மனவளக் கலை அறக்கட்டளையின் ஏற்பாட்டில் இந்த வாரத்திற்கான மனவளக் கலைப் பயிற்சிகள் அறிமுகவுரையுடன் இன்று மாலை 5 மணிக்கு இல.81, பிறவுண் வீதி, யாழ்ப்பாணத்திலுள்ள அறிவுத் திருக்கோவிலில் ஆரம்பமாகும்.

தினமும் மாலை 5மணி தொடக்கம் இரவு 7 மணி வரை எளிய முறை உடற் பயிற்சிகள், எளியமுறை குண்டலினி தியானப் பயிற்சிகள், சித்தர்களின் காயகல்பப் பயிற்சிகள் வழங்கப் படும். மேலதிக தகவல்களுக்கு 021 222 2772 என்ற தொலைபேசி இலக்கத்துடன் தொடர்பு கொள்ளவும். (இ-7)

சாவகச்சேரி நகரசபை எல்லைக்குள் 200 மின்குமிழ்கள் பொருத்தப்படும்

தவிசாளர் சிவமங்கை தெரிவிப்பு

(சாவகச்சேரி)

சாவகச்சேரி நகரசபை எல்லைக்குள் நகரசபை நிதி மற்றும் மாகாணசபை நிதி ஒதுக்கீட்டில் 200 மின்குமிழ்கள் பொருத்தப்படவுள்ளதாக சாவகச்சேரி நகர சபை தவிசாளர் சிவமங்கை இராமநாதன் தெரிவித்துள்ளார்.

கடந்த புதன்கிழமை சாவகச்சேரி நகரசபையின் அமர்வின் போதே அவர் இதனைத் தெரிவித்தார். அவர் மேலும் தெரிவிக்கையில்,

தற்போது சாவகச்சேரி நகரசபையின் கைவசம் 20 மின்குமிழ்கள் உள்ளன. மேலும் 95 மின்குமிழ்கள் வர உள்ளது. அதனை விட மாகாணசபையால் 5 இலட்சம் ரூபாய் நிதி ஒதுக்கீடு கிடைக்கப்பெற்றுள்ளது. அந்த 5 இலட்சம் ரூபாய் நிதி ஒதுக்கீட்டின் மூலம் 90 மின்குமிழ்களை கொள்வனவு செய்ய முடியும். மாகாண சபை நிதி ஒதுக்கீட்டின் மூலம் கொள்வனவு செய்யப்படும் 90 மின்குமிழ்கள் சாவகச்சேரி நகரசபையின் 11 வட்டாரத்திற்கும் தலா 8 மின்குமிழ்கள் வீதம் பொருத்தப்பட்டுள்ளன என அவர் மேலும் தெரிவித்தார். 95 மின்குமிழ்கள் பொருத்துவதற்கு மின்சாரசபை செலவாக 88,500 செலவு ஏற்படும் என நகரசபைச் செயலாளர் தெரிவித்துள்ளார்.

அத்துடன் அபிவிருத்திகளை உறுப்பினர்கள் வீதம் பிரிக்காமல் வட்டார ரீதியாக பிரிக்குமாறு தமக்கு ஆலோசனை வழங்கப்பட்டுள்ளதாகவும் ஒரு வட்டாரத்தில் ஒன்றுக்கு மேற்பட்ட உறுப்பினர்கள் காணப்படும் பட்சத்தில் அவர்கள் அபிவிருத்தி திட்டங்களில் நகரின் நன்மை கருதி ஒன்றிணைந்து செயலாற்ற முடியும் எனவும் தெரிவித்துள்ளார் (இ-30)

தமிழ்ப் பொலிஸார் பற்றாக்குறையால் மக்களுக்குப் பல்வேறு பிரச்சினைகள்

சாவகச்சேரி பொலிஸ் பொறுப்பதிகாரி ஒப்புதல்

(சாவகச்சேரி)

எமது பிரதேச பொலிஸ் நிலையங்களில் தமிழ்ப் பொலிஸார் பற்றாக்குறையாகக் காணப்படுவதால் பல்வேறு பிரச்சினைகளை பொலிஸாரும் பொதுமக்களும் எதிர்கொள்வதாக சாவகச்சேரி பொலிஸ் நிலையப் பொறுப்பதிகாரி விக்கிரமசிங்க தெரிவித்துள்ளார்.

அவர் மேலும் கருத்து தெரிவிக்கையில்,

எமது பொலிஸ் நிலையத்தில் தமிழ் தெரிந்த பொலிஸாரின் எண்ணிக்கை குறைவாகக் காணப்படுவதால் பொதுமக்களின் பிரச்சினைகளைக் கேட்டறிதல் மற்றும் வழக்குகளை எழுதுவதில் பிரச்சினைகளை எதிர்கொள்ள வேண்டியுள்ளது. ஆகவே மொழிப்பிரச்சினையைத் தீர்த்து வைக்க தமிழ் இளைஞர், யுவதிகள் பொலிஸ் சேவையில் இணைய வேண்டும்.

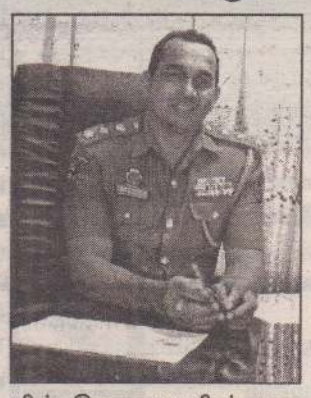

ஆரம்ப காலத்தில் வடக்கில் பெண்கள் தாதிய சேவையில் இணைய பின்னடித்தனர். ஆனால் தற்போது அந்த நிலை மாறி தாதிய சேவையில் இணைய முன்னிற்கின்றனர். அதுபோலவே இன்னும் 5வருடங்களில் தமிழ் பெண்களும் பொலிஸ் சேவையில் ஆர்வத்துடன் இணைந்து சேவையாற்றுவார்கள். காலம் மனிதனின் நடை, உடை, பாவனை அனைத்திலும் மாற்றத்தை ஏற்படுத்த வல்லது.

இன்னும் சில வருடங்களில் சாவகச்சேரி நகரும் பாரிய முன்னேற்றத்தைக் பெறும். அத்துடன் வாள் வெட்டு உள்ளிட்ட குற்றச் செயல்களைக் கட்டுப்படுத்த வேண்டுமானால் எமது நகரில் நவீன வசதிகளுடன் கூடிய விளையாட்டு மைதானங்கள், பொழுதுபோக்கு மையங்கள், சுற்றுலாத் தளங்கள் மற்றும் நடை பயிற்சி பாதைகள் போன்றவற்றை உருவாக்க வேண்டும். யாழில் கூட துரையப்பா விளையாட்டு அரங்கம் மாத்திரமே உள்ளது. தெற்கில் அதிகளவில் விளையாட்டு மைதானங்கள் மற்றும் சிறுவர் பூங்காக்கள் உள்ளன. சாவகச்சேரியில் ஒரு பொது விளையாட்டு மைதானமோ சிறுவர் பூங்காவோ நடை பாதையோ இல்லை. இவ் வாறான வசதிகளை எமது பிரதேச இளைஞர்களுக்கு ஏற்படுத்திக் கொடுக்கும் பட்சத்தில் இளைஞர்கள் வாள் வெட்டுப் பற்றியோ அல்லது குற்றச் செயல்களில் ஈடுபடுவது பற்றியோ சிந்திக்கமாட்டார்கள் என அவர் மேலும் தெரிவித்துள்ளார். (இ-30)

உலகத்தமிழ்ப் பண்பாட்டு மையம் யாழ்ப்பாணத்தில் அங்குரார்ப்பணம்

(யாழ்ப்பாணம்)

உலகத் தமிழ்ப் பண்பாட்டு மையம் யாழ்ப்பாணத்தில் அண்மையில் அங்குரார்ப்பணம் செய்யப்பட்டது. இவ் அமைப்பின் தலைவராக யாழ்ப்பாணப் பல்கலைகழகப் பேராசிரியர் தி.வேல் நம்பி, செயலாளராக யா/யூனியன் கல்லூரி அதிபர் தி.வரதன், பொருளாளராக வலி. மேற்கு பிரதேசசபையின் திட்டமிடல் உதவியாளர் செ.ரமேஸ், ஊடகப் பொறுப்பாளராக ஆசிரியர் நி.கஜிதரன் ஆகியோர் உள்ளடங்கலாக 21 உறுப்பினர்கள் கொண்ட நிர்வாக சபைத் தெரிவு செய்யப்பட்டது.

இவ்வமைப்பானது தமிழர்களின் கலை, இலக்கியம் சார் பாரம்பரிய விடயங்களைப் பேணிப்பாதுகாப்பதோடு அவை சார்ந்தவெளியீடுகள், நூல்கள் மற்றும் ஆவணங்களைப் பாதுகாப்பதற்காக ஆவணக் காப்பகம் ஒன்றினை நிறுவுவதோடு தமிழ் பேசும் மக்களின் வாழ்வாதார விடயங்களை வலுப்படுத்தி கற்றலுக்கு இடர்படும் மாணவர்களுக்குத் தேவையான உதவிகள், வலுவிழந்தோருக்கான உதவித்திட்டங்கள், பெண் தலைமைத்துவ வறிய குடும்பங்களை இனங்கண்டு வாழ்வாதார உதவிகளைப் பெற்றுக் கொடுத்தல், தொழிற் பயிற்சி மற்றும் உளவள ஆலோசனைகளை வழங்குதல் உலகெங்கிலும் வாழும் தமிழர்களைத் தொடர்புபடுத்தலும் ஒருங்கிணைத்தல், தமிழர்களின் தமிழ்மொழியறிவை வளர்க்கவும், உயர் அறிவு ஊட்டவும் பாடுபடுதல், உலகத் தமிழ்ப் பண்பாட்டு ஆய்வு மாநாட்டுகளினை முன்னெடுத்தல் போன்ற இன்னோரன்ன நோக்கங்களினை அடிப்படையாகக் கொண்டு இவ்வமைப்பானது செயற்படுகின்றது.

மேலும் இவ் வமைப பானது அரசியல் சார் பற்றதோடு வலிந்துதவும் தன்னார்வத் தொண்டமைப் பாகவும் செயற்பட்டுக் கொள்ளும் எனவும் தெரிவிக்கப்பட்டுள்ளது. (இ)

தொழிற்சங்கப் பயங்கரவாதத்தை நாட்டில் தோற்கடிக்க வேண்டும்

ஐ.தே.க. அமைச்சர் சாகல காட்டம்

(கொழும்பு)

தொழிற்சங்கள் சில ஆரம்பித்துள்ள திடீர் வேலைநிறுத்தம் வரலாற்றில் கரும்புள்ளியாக அடையாளப்படுத்த முடியும் என்று பிரதமர் அலுவலகம் தெரிவித்துள்ளது.

இது தொடர்பாக பிரதமர் அலுவலகத்தின் பணியாளர் சபையின் முக்கியஸ்தரும் அமைச்சருமான சாகல ரத்நாயக்க வெளியிட்டுள்ள அறிக்கையில் இவ்வாறு தெரிவிக்கப்பட்டுள்ளது. நேற்று முன்தினம் தொழிற்சங்கம் சில எடுத்துக்காட்டியுள்ள விடயம் எதுவுமல்ல. தொழிற்சங்கப் பயங்கரவாதம் என அவரின் அறிக்கையில் குறிப்பிடப்பட்டுள்ளது.

பணியை நிறைவு செய்து வீடுகளுக்குச் செல்லும் ஆயிரம் பயணிகளும் பரீட்சையில் தோற்றும் பரீட்சார்த்திகளும் இந்த திடீர் வேலை நிறுத்தத்தினால் சங்கடங்களுக்கு உள்ளாகியிருந்தனர். நேற்று முன்தினம் தொழிற்சங்கங்கள் மேற்கொண்ட இந்த நடவடிக்கை உண்மையான தொழிற்சங்க நடவடிக்கை அல்ல தொழிற் சங்கப் பயங்கரவாதமே ஆகும் அதாவது தொழிற்சங்கங்களின் குறுகிய நோக்கம் சமூகத்தின் அனைத்திலும் பார்க்க உயர்வாக கருதப்படும் தமது தேவையை தவிர்ந்த ஏனைய சிலரின் தேவைகள் விருப்புக்கள் முக்கியமானதில்லை என்று நினைக்கும் குறுகிய மனப்பான்மையாகும். எமது நாடு என்ற ரீதியில் ஒன்றிணைந்து 30 வருடகாலமாக நாட்டைச் சீர்குலைவுக்கு உட்படுத்திய பிரிவினைவாதப் பயங்கரவாதத்தை தோற்கடித்த வகையில் இந்த தொழிற் சங்க பயங்கரவாதத்தை ஆரம்பத்திலே தோற்கடிப்பதற்கு காலம் ஏற்பட்டுள்ளது.

பாரம்பரிய மற்றும் தர்ம கட்டமைப்புக்குள் தமது நடவடிக்கைகள் இடம்பெற வேண்டும். நீண்ட பணிகளுக்கு பின்னர் வீடுகளுக்கு செல்லும் பயணிகள் மற்றும் தமது வாழ்க்கையில் மிகவும் முக்கியமான கால கட்டத்தில் பரீட்சைக்கு தோற்றியுள்ள மாணவர்களில் தலையில்துப்பாக்கியை வைத்து தமது கோரிக்கையை நிறைவேற்று மாறு கோருவது எந்த வகையில் சம்பிரதாய மரபுகளுக்கு உப்பட்டதல்ல வேலை நிறுத்தம் தொழிற்சங்கங்களின் இறுதி தந்திரோபாயகாக அமைய வேண்டும். அத்தோடு எந்த வகையிலும் தாம் கொண்டுள்ள முதலாவது ஆயுதமாகப் பயன்படுத்தக் கூடாது. அதனை அடுத்திருந்தரயில் பயணிகள்மேற்கொண்ட எதிர்ப்பு மூலம் நாம் புரிந்து கொள்ள வேண்டும்.

இதன் அடிப்படையில் நாம் உணரவேண்டும் அவர்களுடைய ஆத்திரம் வெறுப்புகளைப் புரிந்து கொள்ளக் கூடியதாக இருந்தாலும் அரசாங்கம் என்ற ரீதியில் நாம் பொதுமக்களைப் போன்று ஆர்ப்பாட்டக்காரர்களினதும் பாதுகாப்பை உறுதி செய்வதற்கும் அவர்கள் பாதுகாப்பாக வீடுகளை நோக்கிச் செல்வதற்கும் நாம் நடவடிக்கை எடுக்க வேண்டும். பொலிஸ் அதிரடிப் படையைப் பயன்படுத்தி இந்தப் பதற்ற நிலையைக் கட்டுப்படுத்துவதற்கு அதிகூடிய கவனத்தை மேற்கொள்வது இந்த விடயங்களை அடிப்படையாககொண்டே யாகும்.

ஜனநாயகம்மற்றும்மனித உரிமைகளைப் பாதுகாப் பதற்காக எமது அரசாங்கம் கொண்டுள்ள அர்ப்பணிப்பை பலவீனமாக கருதக்கூடாது. அத்தோடு இந்த தொழிற் சங்க பயங்கரவாதத்தை தோற் கடித்து மக்கள் வாழ்க்கையை வழமை நிலைக்கு கொண்டு வருவதற்கு நாம் ஆகக் கூடுதலான வகையில் அர்ப்பணிப் போம் என வலியுறுத்துகி றோம். இதற்காக அரசாங்கத் திற்கு ஆக கூடிய ஒத்துழைப்பை வழங்குமாறு பொதுமக்களிடம் கேட்டுக்கொள்கின்றோம் என அவர் மேலும் தெரிவித் துள்ளார். (இ-7)

வைத்தியம்

தலைமுடி உதிர்தல், உடல் பருமன் கூட்டுதல்/ குறைத்தல்(வயிறு/மார்பு/கை) முள்ளந்தண்டு பிரச்சினைகள், ஆண்மை குறைபாடுகள், குழந்தையின்மை போன்ற சகலவித நோய்களிற்கும் பக்கவிளைவின்றி சிகிச்சை வழங்கப்படும். தொடர்பு:Shan's Health Care,
255,K.K.S.Rd, Kokuvil.
T.P:077 035 7307

(5087)

2018/2019 ஆண்டு கிளிநொச்சி மாவட்டப் பொது வைத்தியசாலை வாகனப் பாதுகாப்பு நிலையத்தினை குத்தகைக்கு வழங்குவதற்கான கேள்வி அறிவித்தல்

கிளிநொச்சி மாவட்டப் பொது வைத்தியசாலை வாகனப் பாதுகாப்பு நிலையத்தினை 01.09.2018- 31.08.2019 வரையான காலப்பகுதிக்கு குத்தகைக்கு வழங்குவதற்கான கிளிநொச்சி மாவட்டப் பொது வைத்தியசாலை நோயாளர் நலன்புரிச் சங்கத்தினால் கேள்விப் பத்திரங்கள் கோரப்படுகின்றன.

கேள்விப்பத்திரங்களை 11.08.2018- 24.08.2018 வரை வைத்தியசாலையிலுள்ள நோயாளர் நலன்புரிச் சங்கத்தின் அலுவலகத்தில் காலை 9.00 மணி முதல் பி.ப. 4.30 மணிவரை பின்வரும் கொடுப்பனவைச் செலுத்தி கேள்விப்பத்திரங்களை பெற்றுக் கொள்ளலாம்.

சேவை விபரம்	மீளளிப்புச் செய்யப்படாத தொகை	மீளளிப்புத் தொகை
வாகனப் பாதுகாப்பு நிலையம்	1, 000.00	10, 000.00

பூர்த்தி செய்யப்பட்ட கேள்விப்பத்திரங்களை 24.08.2018 ஆம் திகதி மு.ப. 10.00 மணிக்கு முன் நேரடியாக மீளளிப்புத் தொகையினைச் செலுத்தி ஒப்படைக்கப்படல் வேண்டும். கேள்விப்பத்திரங்கள் யாவும் "கி.சின்னராசா, தலைவர், நோயாளர் நலன்புரிச்சங்கம், மாவட்டப் பொது வைத்தியசாலை, கிளிநொச்சி" முகவரியிடப்பட்ட கடித உறைக்குள் உள்ளடக்கி பொறியிட்டு (Sealed) அதன் இடது பக்க மேல் மூலையில் "2018/ 2019 ஆண்டு வாகனப்பாதுகாப்பு நிலையத்தினை வாடகைக்கு வழங்குவதற்கான கேள்வி கோரல்" என குறிப்பிடப்பட்டிருத்தல் வேண்டும்.

சகல கேள்விப்பத்திரங்களும் 24.08.2018 (வெள்ளிக்கிழமை) மாலை 3.30 மணிக்கு கேள்விச் சபையின் முன்னிலையில் திறக்கப்படும். அத்தருணம் விண்ணப்பதாரிகள் சமுகமளித்தல் வேண்டும். தனிப்பட்ட அறிவித்தல் வழங்கப்படமாட்டாது.

கி.சின்னராசா,
தலைவர்,
நோயாளர் நலன்புரிச்சங்கம்,
மாவட்டப் பொது வைத்தியசாலை, கிளிநொச்சி.

(C-3462)

வயாவிளான் தெற்கு ஞானவைரவர் ஆலயம் வருடாந்த பொதுக்கூட்டம் 2018

ஆலயத்தின் வருடாந்த பொதுக்கூட்டம் 26.08.2018 ஞாயிற்றுக்கிழமை காலை 9.00 மணிக்கு நடைபெறும்.

இடம்:- வயாவிளான் மத்திய கல்லூரி மண்டபம்

பங்குபற்றுதல்:

1. இந்து கலாசார அமைச்சு பிரதிநிதி
2. வலி.வடக்கு பிரதேச செயலர் பிரதிநிதி
3. பிரதேச செயலர் பிரிவு கலாசார உத்தியோகத்தர்
4. வயாவிளான் மேற்கு கிராம உத்தியோகத்தர்.

முக்கிய பேசுபொருள்:

ஆலய புனரமைப்பும், மக்கள் மீள்குடியேற்ற ஒழுங்குகளும்

ஆலய பரிபாலன சபை உறுப்பினர்கள், ஆலய நலன் விரும்பிகளை அன்புடன் அழைக்கின்றோம். புதிய உறுப்பினர்கள் இணைத்துக் கொள்ளப்படுவர்.

செயலாளர் (077 226 7956) **வயாவிளான் தெற்கு பரிபாலன சபை**

(5307)

கல்யாணமாலை

சர்வதேச திருமண சேவை

இவர்களுக்கு மணமகள் தேவை

பிறப்பு: 1983 இந்து
நட்சத்திரம்: சதயம்
கி.பா:49 சூரிசெவ் 2 இல்
உயரம்: 6'
தகைமை/தொழில்:BSc/
அரசதொழில் லண்டன் PR
தொ.இ: B/072

பிறப்பு: 1980 இந்து
நட்சத்திரம்: ரோகினி
கி.பா: 16
உயரம்: 5'3"
தகைமை/தொழில்: 10ஆம் தரம்/
சொந்த தொழில்
தொ.இ: B/090

பிறப்பு: 1977 இந்து
நட்சத்திரம்: பூராடம்
கி.பா:38 செவ் 12 இல்
உயரம்: 5'5"
தகைமை தொழில்: கட்டட
தொழிலாளி
தொ.இ: B/091

பிறப்பு: 1982 இந்து
நட்சத்திரம்: புனர்பூசம்
கி.பா: 14 செவ் 7 இல்
உயரம்: 5'6"
தகைமை/தொழில்:Diploma/
பொறியியலாளர்
தொ.இ: B/108

இவர்களுக்கு மணமகன் தேவை

பிறப்பு: 1972 இந்து
நட்சத்திரம்: மகம்
கி.பா: 59செவ் 8 இல்
உயரம்: 5'6"
தகைமை/தொழில்:Diploma/தனியார் தொழில்
தொ.இ: G/153

பிறப்பு: 1973 இந்து
நட்சத்திரம்: அவிட்டம்
கி.பா: 5
உயரம்: 5'2"
தகைமை/தொழில்:A/L
எதிர்பார்ப்பு: விவாகரத்தானவரும் ஏற்கப்படும்
தொ.இ: G/163

பிறப்பு: 1986 இந்து
நட்சத்திரம்: புனர்பூசம்
கி.பா: 44 செவ் 7 இல்
உயரம்: 5'7"
தகைமை/தொழில்:MBBS/வைத்தியர்
தொ.இ: G/176

பிறப்பு: 1981 இந்து
நட்சத்திரம்: பூரட்டாதி
கி.பா: 22செவ் 1 இல்
உயரம்: 5'3"
தகைமை/தொழில்:BA
தொ.இ: G/185

கல்யாணமாலை
இல. 144, பிறவுண் வீதி, யாழ்ப்பாணம்
தொடர்பு:- 021 720 1005, 021 221 5434
E-mail:- kalyanamalai.jaffna@gmail.com
அலுவலக நேரம்:- காலை 9 மணி தொடக்கம் மாலை 5 மணிவரை
விடுமுறை தினம்:- ஞாயிற்றுக்கிழமை
பதிவுக் கட்டணம் 1000 ரூபாவுடன் தொலைத்தொடர்பு சேவைக் கட்டணமாக ரூபா 300 அறவிடப்படும்.

நுண்கடனால் மக்கள் பாதிக்கப்பட்டு வருகின்றனர்; விழிப்புணர்வூட்டும் துண்டுப்பிரசுரங்கள் விநியோகம்

(கிளிநொச்சி)

நுண்கடனால் பாதிக்கப் படுவது தொடர்பில் மக் களை விழிப்புணர்வூட்டும் துண்டுப்பிரசுர விநியோகம் கிளிநொச்சியில் முன்னெ டுக்கப்பட்டது.

கிளிநொச்சி மாவட்ட அரச சார்பற்ற மற்றும் சிவில் சமூக அமைப்புக்களின் சம் மேளனமும், கிளிநொச்சி மாவட்ட அரச சார்பற்ற நிறு வனங்களின் இணையம் மற்றும் சிவில் சமூக வலை யமைப்பு ஆகியன இணை ந்து குறித்த துண்டுப் பிர சுரங்களை விநியோகித்த னர்.

நேற்று காலை 9 மணி முதல் குறித்த துண்டுப்பிர சுரங்கள் கிளிநொச்சி பொது ச்சந்தை மற்றும் பேருந்து நிலையங்களில் மேற்படி அமைப்புக்களின் பிரதிநிதி களால் விநியோகிக்கப்பட் டது.

"நுண்கடன் சுமைக ளில் இருந்து விடுபடுவதற்கு அரசாங்கத்தினால் மேற்க் கொள்ளப்படுகின்ற ஏற்பாடு கள் பற்றிய அறிவித்தல்" எனும் தொனிப் பொருளில் நுண்கடனால் ஏற்படும் பாதிப்புக்களில் இருந்து மக்களை பாதுகாக்கும் நோக்குடன் குறித்த துண்டுப் பிரசுரங்கள் விநியோகிக் கப்பட்டன.

இதன்போது கருத்து தெரிவித்த பிரதிநிதிகள்,

75 பேரை நுண்கடனி லிருந்து விடுவிப்பது தொட ர்பில் அரசாங்கம் அறி வித் துள்ளதாக தெரிவிக் கின்ற போதிலும், அவை எவ்வா றானவர்கள் என்பது தொடர் பில் அடையாளப்படுத்தப்பட வில்லை

குறிப்பிட்ட கீழ எல் லையில் பெறப்பட்ட கட ன்களே இவ்வாறு இல்லாது செய்யப்பட்டதாகவும், கால எல்லையை இல்லாது செய்ய வேண்டும் எனவும் அவர்கள் குறிப்பிட்டனர். அரசாங்கத்தின் அறிவித்தல் நுண்கடன் நிதி நிறுவனங் களிற்கு கிடைக்கவில்லை என அவர்கள் கூறுவதாக வும், சில நிதி நிறுவனங்கள் வட்டியை தற்போது அதி கரித்துள்ள நிலையில் மக் களிற்கு வழங்கி வருவதாக வும் அவர்கள் குற்றம் சாட்டினர்.

இந்நிலையில் அரசாங் கத்தின் அறிவித்தலிற்கு பிற்பட்ட காலத்திலும் மக்கள் நுண்கடனிலிருந்து விடுபட முடியாதுள்ளதாகவும் அவர் கள் குறிப்பிட்டனர். இவ் விடயங்களிலிருந்து விடு விக்கவே இவ்வாறான துண்டுப்பிரசுரங்கள் மூலம் மக்களை தெளிவுபடுத்த துண்டுப்பிரசுரங்கள் விநி யோகிப்பதாகவும் அவர்கள் குறிப்பிட்டனர். (2-315)

'விபத்தைத் தடுப்போம் இன்னுயிர்களை காப்போம்' வவுனியாவில் நேற்று கவனயீர்ப்புப் பேரணி

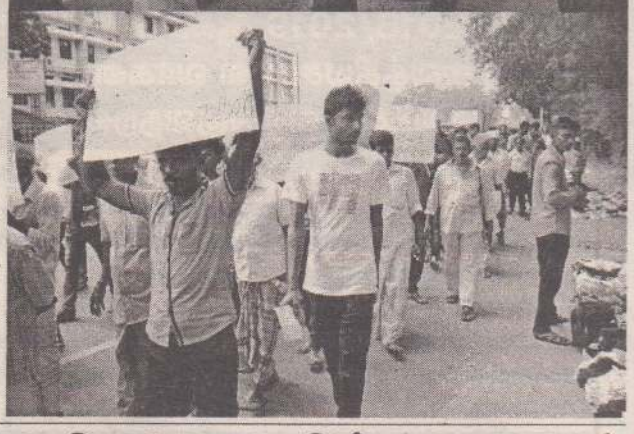

(குருமன்காடு)

"விபத்தை தடுப்போம் இன்னுயிர்களை காப்போம்" எனும் தொனிப் பொருளில் கவனயீர்ப்பு பேரணி ஒன்று வவுனியாவில் முன்னெ டுக்கப்பட்டது.

ஈழமக்கள் ஜனநாயகக் கட்சியின் வவுனியா மாவ ட்ட செயலாளர் குலசிங்கம் திலீபன் தலைமையில் நேற் றுக் காலை 9.30 மணி யளவில் கவனயீர்ப்புப் பேரணி நடைபெற்றது.

வவுனியா தமிழ் மத்திய மகா வித்தியாலயத்தின் முன்பாக ஆரம்பமான கவ னயீர்ப்பு பேரணியானது மணிக்கூட்டு சந்தி வழியாக நகர்ந்து பசார் வீதியூடாக பய ணித்து அங்கிருந்து மாவ ட்ட செயலகத்தை வந்தடைந் தது.

பேரணியில் கலந்து கொண்டவர்கள், உங்களது வேக போக்கினால் பறி போவது எமது தலைமுறை யினரே! வேகமாய் போவது வாகனங்கள் மட்டுமல்ல மனித உயிர்களும்தான்! ஒன்றையோன்று முந்திச் செல்வதுதான் உங்கள் திறமையா! உங்கள் முந் துதல்களால் மாண்டது எமது பிள்ளைகளே! சாரதி களே உயிர்களோடு விளை யாட வேண்டாம் போன்ற பதாதைகளை தம்முடன் தாங்கி நின்றனர்.

கவனயீர்ப்பு பேரணியை தொடர்ந்து வவுனியா மாவ ட்ட அரசாங்க அதிபரிடம் பாடசாலை சிறுவன் ஒரு வனால் மகஜர் ஒன்றும் கையளிக்கப்பட்டது. மக ஜரை பெற்றுக்கொண்ட அர சாங்க அதிபர் வவுனியா மாவட்ட போக்குவரத்து தொடர்பாக இ.போ.ச மற் றும் தனியார் பேருந்து சார திகள், ஆட்டோச் சாரதிகள், பொலிஸாருடனும் ஒரு சந்திப்பை ஏற்படுத்தி இதற்கான தீர்வை வெகு விரையில் பெற்றுத் தரு வதாக உறுதியளித்திருந் தார். (2-250)

மன்னார் மடு திருத்தலத்தில் வைத்தியசாலை திறந்து வைப்பு

(மன்னார்)

மன்னார் மடுமாதா திருத் தலத்தில் மடுத் தேவாலய த்திற்குச் சொந்தமான வைத் தியசாலைக்கான புதிய கட்ட டத் தொகுதி ஒன்று திறந்து வைக்கப்பட்டது.

மத்திய அரசு வழங்கிய சிறிய நிதியுதவியுடன் மன் னார் மறைமாவட்ட நிதிப் பங்களிப்போடு இப் புதிய கட்டடம் திறந்து வைக் கப்பட்டது. நேற்று முன்தினம் மன்னார் ஆயர் பேரருட் கலாநிதி இம்மானுவேல் பெனா ண்டோ ஆண்டகையி னால்இக்கட்டடத்தொகுதி ஆசீர்வதித்துத் திறந்து வைக் கப்பட்டது.

இந்நிகழ்வில் மன்னார் மாவட்ட அரசாங்க அதிபர் மோகன்றாஸ், மறை மாவட் டக் குருமுதல்வர் அருட் பணி.அ.விக்ரர் சோசை, மடு திருப்பதியின் தற்போதைய பரிபாலகர் அருட்பணி. ச.எமிலியானுஸ்பிள்ளை, மருதமடு திருப்பதிக்கான புதிய பரிபாலகர் அருட்பணி ச.ஜொய்சி `பெப்பி சோசை அருட்பணியாளர்கள், அருட் சகோதரிகள்,நலன் விரும் பிகள் எனப் பலர் கலந்து கொண்டிருந்தனர்.

மடுத்திருத்தல நிர்வாக த்தின் கீழ் திருச்சிலுவைக் கன்னியர் சபை அருட் சகோ தரிகளால் மடுத் திருத்தல வைத்தியசாலை இயங்கி வருகின்றமை என்பது குறிப்பி டத்தக்கது.

ஏற்கனவே உள்ள கட்ட டத் தொகுதியில் இடப் பற்றாக்குறை இருப்பதால் இப் புதிய கட்டடத் தொகுதி அமை க்கப்பட்டுள்ளது. இக்கட்டடத் தொகுதியில் நோயாளர் தங்கியிருந்து சிசிச்சை பெறும் பிரிவு, வைத்தியர்கள் நோயா ளரைப் பார்வையிடும் பகுதி, மருந்தகம், சிறப்புச் சிசிச்சைப் பிரிவு, வைத்தியர்களுக்கான தங்குமிடம் என்பன புதிய வசதி களோடு அமைக்கப்பட்டு ள்ளன. (2)

வன்னி மாவட்ட பிரதி பொலிஸ்மா அதிபர் நேற்று பதவியேற்பு

(குருமன்காடு)

வன்னி மாவட்ட பிரதி பொலிஸ்மா அதிபராக அனுர அபய விக்கிரம பதவியேற்று ள்ளார்.வன்னி மாவட்ட பிரதி பொலிஸ்மா அதிபர் தேசபந்து தென்னக்கோன் இட மாற்றம் பெற்றுள்ள நிலையில் புதிய வன்னி மாவட்ட பிரதி பொலிஸ்மா அதிபராக அனுர அபய விக்கிரம பதவியேற்றார்.

குறித்த பதவியேற்பு நிகழ்வு நேற்று காலை 8.30 மணியளவில் கண்டி வீதியில் அமைந்துள்ள வன்னி மாவட்ட பிரதி பொலிஸ்மா அதிபர் காரியாலயத்தில் நடைபெற்றது.பொலிஸாரின் அணி வகுப்பு மரியாதையுடன் ஆரம்பமான இந் நிகழ்வின் பின்னர் சமயத்தலைவர்களின் ஆசியுடன் சுபநேரத்தில் வன்னி மாவட்ட பிரதி பொலிஸ்மா அதிபர் கையொப்பமிட்டு பதவியைப் பெற்றுக்கொண்டார்.

இந் நிகழ்வில் வவுனியா சிரேஷ்ட பொலிஸ் அத்தியட்சகர் ரி.எம்.எஸ். தென் னக்கோன், உதவி பொலிஸ் அத்தியட்சகர், பொலிஸ் கணக்காளர், வவுனியா பொலிஸ் நிலைய பொறுப்பதிகாரி, வவுனியா மாவட்ட ஏனைய பொலிஸ் நிலைய பொறுப்பதிகாரி கள், சமய தலைவர்கள் என பலரும் கலந்து கொண்டிருந்தனர். (2-281-250)

கடற்றொழிலாளர்கள் மீது நடத்தப்படும் செயல் அரசின் திட்டமிட்ட சதி

தமிழ் தேசிய மக்கள் முன்னணி தலைவர் தெரிவிப்பு

(பனிக்கன்குளம்)

முல்லைத்தீவு மாவட்டத்தில் முன்னெடுக்கப்பட்டுவரும் கடற்றொழிலாளர்களின் போராட்டத்தில் தமிழ் தேசிய மக்கள் முன்னணியின் தலைவர் கஜேந்திரகுமார் பொன்னம்பலம் , செயலாளர் செ.கஜேந்திரன், ஜக்கிய நாடுகள் சபையின் மேற்கு ஆபிரிக்காவிற்கான வதிவிடப் பிரதிநிதி வி.நவநீதன் ஆகியோர் கலந்துரையாடியுள்ளார்கள்.

இதன்போது கருத்து தெரிவித்த கஜேந்திர குமார் பொன்னம்பலம்,

தமிழ்தேசத்தின் கடற்றொழில்லாளர்களின் பிரச்சினை என்பது வாழ்வுக்கான போராட்டமாக இன்று காணப்படுகின்றது.

யாழ்ப்பாணம், முல்லைத்தீவு, திருகோணமலையாக இருக்கலாம்.அனைத்து பிரச்சினையும் கடற்றொழிலாளர்களைக் குறி வைத்து திட்டமிட்டு அவர்களின் வாழ்வாதாரத்தை அழிக்கும் நோக்கில் முன்னெடுக்கப்படுகின்ற சதி நடவடிக்கையாகத்தான் பார்க்கின்றோம்.

மிகவும் பொருளாதார ரீதியாக பாதிக்கப்பட்ட இந்த மக்களின் தொழிலை போருக்கு பின்னர் தென்னிலங்கையில் இருக்கக்கூடிய பொருளாதார ரீதியில் பலமாக உள்ள மக்களை வைத்து பொருளாதார ரீதியில் பின்னுக்கு உள்ள தமிழ்மக்களின் தொழிலுடன் போட்டியிட வைத்து தடைசெய்யப்பட்ட தொழில் முறையையும் பயன்படுத்தி உண்மையில் பாதிக்கப்பட்ட கடற்றொழிலாளர்களின் கழுத்தை எல்லாப் பக்கத்தாலும் நெருக்கும் நிலைமைக்கு தள்ளப்பட்டுள்ளது.

முல்லைத்தீவு பிரதேசத்தில் குறிப்பாக நந்திக்கடல் போன்ற பகுதி இரண்டாயிரத்திற்கும் அதிகமாகன பகுதி சட்டரீதியாக அபகரிக்கப்பட்டுள்ளது.

இதனால் ஆயிரக்கணக்கான குடும்பங்களின் வாழ்வாதாரம் இழக்கும் நிலைக்கு தள்ளப்பட்டுள்ளது.

இவ்வாறான நிலையில் தமிழ் தேசிய மக்கள் முன்னணி இந்த விடயங்களை பல ஆண்டுகளாக சொல்லி வருகின்றோம்.

தமிழர்கள் மீதான இவ்வாறான நடவடிக்கையை இந்த அரசு மட்டுமல்ல கடந்தகால அரசும் மேற்கொண்டது.

இது ஒட்டுமொத்தமாக இலங்கை அரசும் திட்டமிட்டு கடற்கரை முழுவதும் தங்கள் கட்டுப்பாட்டிற்குள் கொண்டுவரவேண்டும்.

தமிழ் மக்களுக்கு கடற்கரையில் இடம் இல்லாமல் போகவேண்டும் என்று தமிழ் மக்கள் தொழில் செய்ய முடியாத நெருக்கடிகளை கொடுத்து இந்த மக்கள் பிரதேசங்களை விட்டு வெளியேறும் நிலைமைக்கு தள்ளப்படவேண்டும்.

எங்களைப் பொறுத்தமட்டில் இது ஒரு அரசியல் பிரச்சினை.கடற்றொழிலாளர்களின் கழுத்தில் கைவைப்பதாக இருந்தால் ஒட்டுமொத்த தமிழ் தேசத்தின் பொருளாதாரத்தில் கைவைப்பதற்கு சமமாகும். தமிழர்களின் பொருளாதாரம் கடற்றொழிலும் விவசாயமுமாக காணப்படுகின்றது.

கடற்றொழிலாளர்களின் போராட்டத்திற்கு தமிழ் தேசிய மக்கள் முன்னணியினால் செய்யக்கூடிய வகையில் அந்தந்த இடங்களில் இருந்து பலம் சேர்ப்போம்.

ஏனைய மக்களும் கடற்றொழிலாளர்களின் பிரச்சினையின் முக்கியத்துவத்தை உணர்ந்து செயற்பட வேண்டும் என்றும் கஜேந்திரகுமார் பொன்னம்பலம் தெரிவித்துள்ளார். (2-281)

கைப்பணி போட்டியில் இரண்டாமிடம்

(குருமன்காடு)

அகில இலங்கை பாடசாலைகளுக்கிடையிலான கைப்பணிப்போட்டி மற்றும் கண்காட்சி போட்டியில் தேசிய அருங்கலைகள் பேரவை இணைந்து நடத்திய "சில்பா நவேதா-2018" அகில இலங்கை பாடசாலைகளுக்கு இடையிலான கைப்பணிப்போட்டியில் கனிஷ்ட பிரிவில் பனையோலை ஆக்கம் கைப்பணியில் வவுனியா நொச்சிமோட்டை கனிஷ்ட உயர்தர வித்தியாலய மாணவி பி.பிரியகெளரி இரண்டாம் இடத்தைப் பெற்றுள்ளார். (2-250)

அபிவிருத்தி என்ற பெயரில்

அடுத்த தேர்தலை இலக்குவைத்து வடக்கு நோக்கி படையெடுப்பு

சிவசக்தி ஆனந்தன் எம்.பி. குற்றச்சாட்டு

(குருமன்காடு)

அடுத்த தேர்தலை மையமாகக் கொண்டே ஜனாதிபதி, பிரதமர், முன்னாள் ஜனாதிபதி மற்றும் அமைச்சர்கள் வடக்கு நோக்கி படையெடுக்கிறார்கள் என வன்னி மாவட்ட நாடாளுமன்ற உறுப்பினர் சிவசக்தி ஆனந்தன் தெரிவித்துள்ளார்.

ஊடகவியலாளர் எழுப்பிய கேள்வி ஒன்றுக்கு பதில் அளிக்கும் போதே அவர் மேற்கண்டவாறு தெரிவித்தார்.

அவர் தொடர்ந்தும் தெரிவிக்கையில்,

அண்மைக்காலமாக ஜனாதிபதி, பிரதமர், முன்னாள் ஜனாதிபதி மற்றும் பல அமைச்சர்கள் பல்வேறு அபிவிருத்தி திட்டங்களை செய்யப் போவதாக தெரிவித்து வடக்கு நோக்கி வந்து கொண்டிருக்கிறார்கள். தமிழ் மக்கள் பொருளாதார ரீதியாக பாதிக்கப்பட்டுள்ளார்கள்.

இந்த பொருளாதார அபிவிருத்தியை ஏற்படுத்தப் போவதாகவே அவர்கள் வருகிறார்கள். ஆட்சி மாற்றம் ஏற்பட்டு மூன்றரை வருடகாலம் வடக்கு மாகாணத்திலும் சரி, கிழக்கு மாகாணத்திலும் சரி யுத்தத்தால் பாதிப்படைந்த மக்களினது பொருளாதாரம் மற்றும் கிராமிய உட்கட்டமைப்பு வசதிகள் என்பவற்றை விருத்தி செய்ய கடந்த மூன்று வரவு- செலவுத் திட்டங்களில் அரசாங்கம் ஏதாவது செய்துள்ளதா? எனப் பார்த்தால் குறிப்பிட்டுச் சொல்லக்கூடிய வகையில் எதுவும் இல்லை.

மாவட்ட மற்றும் பிரதேச ஒருங்கிணைப்புக் குழுக் கூட்டங்களில் பல்வேறுபட்ட தீர்மானங்களை மக்கள் பிரதிநிதிகள் நிறைவேற்றினாலும் கூட அதற்கு தேவையான நிதி மத்திய அரசினால் ஒதுக்கப்படவில்லை.

அண்மையில் கூட இலங்கையில் இருக்கக்கூடிய ஒவ்வொரு பிரதேச செயலகங்களுக்கும் கம்பரிய என்ற திட்டத்தின் கீழ் 200 மில்லியன் ரூபாய் நிதி ஒதுக்கப்பட்டுள்ளதாக தெரிவிக்கப்பட்டது. பின்னர் பிரதேச செயலகத்திற்கு அது 100 மில்லியன் என மாற்றப்பட்டு அதை இன்னும் குறைக்கும் நிலைமை தான் காணப்படுகிறது.

இந்த மூன்றரை வருட காலத்தில் மாகாண சபைக்குக்கூட போதிய நிதி ஒதுக்கவில்லை. மாவட்ட செயலகங்களுக்கு நிதி ஒதுக்கப்படவில்லை.

ஆகவே இவர்களுடைய படையெடுப்பு மற்றும் இவர்களுடைய வருகை என்பது இந்த வருட இறுதிக்குள் அல்லது அடுத்த வருடம் ஒரு மாகாணசபைத் தேர்தல் அல்லது ஜனாதிபதித் தேர்தல் நடைபெற இருக்கிறது. அந்த தேர்தலை இலக்காக கொண்டு சிறுபான்மை மக்களின் வாக்கைப் பெறுவதற்காகவே இங்கு வருகிறார்கள்.

ஆட்சி மாற்றத்தை ஏற்படுத்திக் கொடுத்த தமிழ் மக்களுக்கு பொருளாதார ரீதியான அபிவிருத்தியும் இல்லை. அரசியல் தீர்வும் இல்லை. இந்த நிலையில் அவர்களின் வருகை மீண்டும் வாக்கைப் பெறுவதற்காகவே உள்ளது எனத் தெரிவித்தார். (2-250)

மீன்பிடி அமைச்சருடனான நாளைய சந்திப்பில் சிறந்தமுடிவு எடுக்கப்படும்

புதிதாக நியமனம் பெற்ற அதிகாரி தெரிவிப்பு

(பனிக்கன்குளம்)

முல்லைத்தீவு மாவட்டத்தில் மீனவர்கள் தடைசெய்யப்பட்ட வலைகளின் பயன்பாட்டை நிறுத்தக்கோரி போராட்டம் மேற்கொண்டு வருகின்றார்கள். அவர்களின் போராட்டத்திற்கு கரைதுறைப்பற்று பிரதேச சபை உறுப்பினர்கள் ஆதரவினை தெரிவித்துள்ளார்கள்.

முல்லைத்தீவு மாவட்டத்தில் கரையோர கிராமிய சங்கங்களை சேர்ந்தவர்கள் தொடரான போராட்டத்தை மேற்கொண்டு வருகின்றார்கள்.கடந்த 02ஆம் திகதி பாரிய போராட்டம் மேற்கொண்டு முல்லைத்தீவு கடற்றொழில் நீரியல்வளத்திணைக்களத்தினை முற்றுகையிட்ட மீனவர்கள் திணைக்களத்தின் மீது தாக்குதல் நடத்தியுள்ளார்கள்.

அதன் பின்னர் கடற்றொழில் நீரியல் வளத்திணைக்களத்தின் செயற்பாடுகள் நிறுத்தப்பட்டுள்ள நிலையில் நேற்றுமுன்தினம் புதிய அதிகாரிகள் மூவர் நியமிக்கப்பட்டுள்ளனர். ஒரு தமிழ் அதிகாரி உள்ளிட்ட இரண்டு சக இனத்தவர்களை சேர்ந்தவர்கள் நியமிக்கப்பட்டுள்ளனர்.

இவர்களின் ஏ.டி எனப்படும் கடற்றொழில் நீரியல் வளத்திணைக்கள 'உதவி அதிகாரி யாழ்ப்பாணத்தைச் சேர்ந்தவர் என்றும் தெரிவிக்கப்பட்டுள்ளது.

இவர் கவனயீர்ப்பு போராட்டத்தில் ஈடுபடும் மீனவர்களை சந்தித்து கலந்துரையாடியுள்ளார்.

இதன்போது மீனவர்கள் கடற்றொழில் நீரியல் வளத்திணைக்களத்தின் செயற்பாடுகள் குறித்து கருத்து தெரிவித்துள்ளார்கள்.

நாளையதினம் மீன்பிடி அமைச்சருடனான சந்திப்பின் பின்னர் மீனவர்கள் பிரச்சினைகள் தொடர்பில் நல்ல முடிவு எடுக்கப்படும் என்று தெரிவித்துள்ளார்.

இந்த சந்திப்பின் போது வடக்கு மாகாண சபை உறுப்பினர் து.ரவிகரன் மற்றும் பிரதேச சபை உறுப்பினர்கள், மீனவ அமைப்புக்களின் பிரதிநிதிகள் ஆகியோர் கலந்து கொண்டிருந்தனர். (2-281)

சூழலுக்கியைவான பசுமைத் தொழில்நுட்பங்கள்–162

உழவுத் தொழிலை உயர்வான தொழிலாக்கினால்...

பேராசிரியர் கு.மிகுந்தன்
விவசாய உயிரியல்துறை
விவசாய பீடம்
யாழ்.பல்கலைக்கழகம்

வாருங்கள் எம்மினிய உறவுகளே!

பண்டைய காலத்து விவசாய செய்கை முறைகளை நாம் திரும்பிப் பார்க்கும் காலத்துள் வந்திருக்கின்றோம் என்பதனை மட்டும் அறுதியாகக் கூறக்கூடிய தாயிருக்கின்றது. ஆனாலும் நாம் எம்மை சமகால விஞ்ஞான தொழில்நுட்பத்துடன் இணைத்துக் கொள்வதாயின் எமது இளஞ் சந்ததியினையும் அதற்குள் உள்வாங்க வேண்டிய அவசியமும் எழுந்துள்ளது.

உணவின்றி பட்டினியால் இறக்கும் மக்கள் கூட்டத்தை ஆபிரிக்க தேசத்தில் நாம் அறியக் கிடைத்தாலும் அந்த பட்டினிக்கு தீனிபோடும் பொறுப்பு ஒவ்வொரு வரையும் சார்ந்தது என்பதனை நாம் இன்னமும் உணரத் தலைப்படவில்லை என்பது தான் மனதை நெருடும் செய்தியாகும். உழவுத்தொழிலுக்கு உரமிடாது விட்டால் எதுவிருந்தும் இறுதியில் உண்பதற்கு என எதுவுமிருக்காது.

இங்கே உரமிடுதல் என்பது வெளிநாட்டு அசேதன இரசாயனப் பொருட்களை திணிப்பதல்ல. மாறாக உழவுத் தொழிலை சமகால விஞ்ஞான தொழில்நுட்பத்துடன் உள்வாங்கி அதனை நாளையவுலகின் அடுத்த பரிணாமத்திற்கு எடுத்துச் செல்லல் என்பதாகும். உழவுத் தொழிலில் அக்கறை காட்டுகின்ற இளையவர் எண்ணிக்கை குறைந்து செல்கின்றது என பல தரப்பட்ட தரவுகள் எடுத்துக் கூறுவதிலிருந்து அதற்கான முக்கியத்துவம் நலிவடைந்து வருகின்றது என்பது தானே பொருள்.

இதனை அபிவிருத்தியினை நோக்காகக் கொண்டு திட்டமிடும் வல்லுநர்கள் புரிந்து கொள்ள வேண்டும். வெறுமனே கட்டடங்களும் எமக்கொவ்வாத தொழில்நுட்பமும் எந்த விதத்திலும் எமக்கு அபிவிருத்தியை தந்து விடாது. மாறாக எந்தவிதமான முன்னேற்பாடுகளும் முயற்சிகளும் செய்யாமல் வெறுமனே வருவதை மறுதலிப்பதும் நல்ல காரியமாகாது. மக்கள் படும் இன்னல்களை, இடர்களைக் களைவதற்காக செய்யப்படும் எந்த முயற்சியும் நன்மையையே தந்து நிற்கும். வடமாகாணத்து அபிவிருத்தியில் விவசாயத்தின் பங்களிப்பு கணிசமான னளவுக்கு குறைவாகவே காணப்படுகின்றது.

எமது மொத்த உள்நாட்டு (வடமாகாண) உற்பத்தி **GDP (Gross Domestic Product)** என்பது 3-4 சதவீதமாக இருக்கும் அதே நேரத்தில் தென்பகுதியிலுள்ள மற்றைய மாகாணங்களின் **GDP** மிகவும் அதிகரித்த நிலையில் காணப்படுகின்றது. இதற்கான காரணத்தை நாம் கண்டறிந்து கொண்டால் எமது பகுதியிலிருந்து உற்பத்தியாகிப் பொருட்கள் உலக சந்தைக்கு செல்லாததே காரணமாகும். எமது மாகாணத்தின் உற்பத்தி ஒரு புறமிருக்க அதனை தரமாக அதுவும் உலகத்தரம்வாய்ந்த அந்நிய செலாவணியை பெறக்கூடியதாக உருவாக்கி உலக சந்தைக்கு எடுத்துச்சென்றாலன்றி இதனை நாம் உயர்த்திக்கொள்ள முடியாது.

சுருக்கிக்கூறினால் ஒரு தேசத்தின் சிறப்புத்தன்மையை அல்லது ஆரோக்கியத்தை கட்டியங் கூறும் சுட்டியாகவே மொத்த உள்ளூர் உற்பத்தி அமைந்திருக்கின்றது. ஆதலினால் வடமாகாணத்தின் ஆரோக்கியத்தை கட்டியெழுப்ப வேண்டுமாயின் இந்தச் சுட்டியின் அதிகரிப்பை நோக்கிய அபிவிருத்தி முன்னேற்றமடைய வேண்டும். தரமான உற்பத்தி மற்றும் மதிப்பேற்றஞ்செய்த எங்க ளூர்ப் பொருட்கள் உலகச் சந்தையை அதற்கேயுரித்தான தரத்துடன் எட்டிப் பார்ப்பதற்கான வழி வகைகளை செய்து கொடுக்க வேண்டும்.

தொடர்ந்தும் உள்ளூர்ச் சந்தையையும் உள்நாட்டு சந்தையையும் நம்பி எமது அபிவிருத்தியை குறிப்பாக உற்பத்தியை நாம் நகர்த்தக் கூடாது. மாறாக வடபகுதிப்பொருட்களுக்கு நல்லதொரு சந்தை வாய்ப்பை தென்பகுதி வர்த்தகமும் தர முடியாது.

ஆதலினால் உலகச் சந்தைக்கான தரத்துடன் கூடிய சிறந்த உற்பத்திப்பொருட்களை உற்பத்தி செய்யும், பொதி செய்யும் வழி வகைகளை நாம் ஆழ்ந்து சிந்தித்தால் இத்தேசம் விடிவதற்கான வாய்ப்புக்கள் உருவாக வேண்டும். வசதி வாய்ப்புக்களை பல வகைகளிலும் உருவாக்கிக் கொடுத்தாலன்றி இப்பகுதி இளைஞர், யுவதிகளுக்கு தொழில் வாய்ப்புக்களும் அரிதாகவே காணப்படுகின்றன.

சுயதொழில் முயற்சித் திட்டங்கள் இன்னும் பலமாக உருவாக்கப்பட வேண்டும். கிராமசக்தியின் வளர்ச்சி நிச்சயமாக இதற்கொரு தீர்வாக அமைமையும். அதற்கும் மேலாக அதிலொன்றாகவே சுற்றுலாத்துறையை இனங்காண்கின்றனர்.

ஆனாலும் இவையனைத்தும் இருந்தாலும் இளையவர்கள் விவசாயத்தொழிலில் காட்டும் அக்கறை மகிழ்ச்சி தருவதாக இல்லை. வசதிகள் அதிகமாக இல்லாத காலங்களில் சிறப்பாக செய்யப்பட்ட விவசாயம் தற்போது மந்த நிலைக்குத் தள்ளப்பட்டிருப்பதற்கு இன்னொரு காரணமாக காலநிலை மாற்றத்தை நாம் முன்வைத்தாலும் இவையனைத்தையும் இருக்கின்ற விஞ்ஞான தொழில்நுட்பத்தின் உதவியுடன் மாற்றியமைக்க முடியும் என பிரதேசங்களில் நடைபெறுகின்ற நிகழ்வுகள் கட்டியங் கூறி நிற்கின்றன. வரண்ட பாலை வனங்களை பசுமையாக்க முடியுமானால் எமது பிரதேசத்தை ஏன் நாம் மாற்றிக்காட்ட முடியாது.

இதற்கான ஊக்குவிப்பு எதிர்பார்த்தளவில் இல்லையென நாம் எடுத்த மாத்திரத்தில் எவரையும் குறைகூற முடியாது. அனைவரதும் பங்களிப்பு அவசியமாகின்றது என்றதனை நாம் இன்னும் கவனத்திற்கொள்ளவில்லை.

தமிழ்நாட்டில் பல வகையான இலகு தொழில்நுட்பங்கள் தினமும் உருவாக்கப்பட்டு விவசாயிகளுக்கான ஒன்றிணைந்த மையங்கள் அமைக்கப்பட்டு அங்கே விவசாய உற்பத்திகள், மதிப்பேற்றஞ் செய்த பொருட்கள், சிறந்த பண்ணை முறைகள், தனியார் தொழில் மையங்கள் என்பன சிறப்பாக்வும் இத்தொழில்களை செய்வதற்கான ஆலோசனை மையங்கள் மற்றும் தொழில்நுட்ப உதவி மையங்கள் என பலவும் அமைக்கப்பட்டு வெளி நாடுகளுக்கு ஏற்றுமதி செய்யப்படுவதனை நாம் கண்கூடாக காண முடிகின்றது.

குறிப்பாக பலதரப்பட்ட வீட்டு உபகரணங்கள் தமிழ்நாட்டில் உற்பத்தி செய்யப்படுவதனை நாம் இன்னுமேன் கவனிக்கவில்லை. பலவகையான ஆய்வுகூட உபகரணங்கள் மலிவான முறையில் இலகு தொழில்நுட்பத்தில் உற்பத்தி செய்யப்பட்டு வளரும் மற்றும் வளர்ந்து வரும் நாடுகளுக்கு விற்கப்படுகின்றன. இந்த வகையில் அங்கே உற்பத்திக்கான சந்தை வாய்ப்பு உருவாக்கப்பட்டு உற்பத்திப் பொருட்கள் அதன் தேவைக்காக உற்பத்தியாவதாலும் ஏற்றுமதி செய்யப்படுவதனாலும் அங்கே தொழிற்றுறையின் விருத்தியென்பது இமாலய சாதனையாக பதியப் பட்டிருக்கின்றது.

இதற்காக தமிழ்நாட்டிலுள்ள தொழிற்றுறைகளில் எமது இளைய சமூகத்தை பயிற்றுவித்தால் குறிப்பாக அங்கு நடைபெறுகின்ற தொழில்விருத்தி பற்றி நேரில் கண்டும் கேட்டும் அனுபவப்பட வும் வாய்ப்புக்கிட்டினால் சுயமாக பலவகைத் தொழிற்றுறைகளை இங்கே செய்வதற்கு தேவையான உந்துதல் கிடைக்கும். புதிய தொழிற்றுறைகளுக்கான நிதியை வங்கிகள் மூலமாகவும் ஏனைய நிதி நிறுவனங்கள் மூலமாகவும் கடனாகவாவது கிடைக்கவழி செய்தால் இத்தகைய மாற்றங்களை ஓரளவுக்கேனும் ஏற்படுத்தலாம்.

குறிப்பாக நிதியை கடனாகப் பெற்று அதனை அடைக்க முடியாத போது அவற்றை வட்டியுடன் திருப்பிச்செலுத்த வழியற்று இருக்கும் வழிவகைகளையும் கண்டறிய வேண்டும். நுண்நிதிக் கடன்கள் என்னும் போர்வையுள் மக்களின் பணத்தைச் சுரண்டியெடுக்கும் பினாமிகம்பனிகள் இல்லாதொழிக்கப்படல் வேண்டும். மாறாக சரியான தகவல்களைக் கொடுக்கப்பட வேண்டும்.

இதேபோன்றதொரு வளர்ச்சி எமது தேசத்திலும் வேண்டும்! அதனை சாத்தியப்படுத்தும் திட்டங்களுக்கு முன்னுரிமை கொடுப்பதில் புலமையாளர்களும் கல்வி நிறுவனங்களும் குறிப்பாக ஆய்வு செய்யும் நிறுவனங்களும் அத்துடன் ஊடகங்களும் முன்னுரிமை கொடுக்க வேண்டும். போரின் கிடுக்குப்பிடிக்குள் சிக்கியிருந்த தேசம் மெல்ல மெல்ல வளர்ச்சி காணும் நிலைக்குள் வந்திருக்கும் இந்நேரத்தின் முக்கியத்துவத்தை அனைவரும் உணர்ந்து அதற்கான வளர்ச்சிப் பாதைக்கும் எமது இளைய சமூகத்தை இட்டுச்செல்வதற்கான வழிவகைகளை திட்டமிட்டு செயலாற்ற வேண்டும்.

வடமாகாணத்தின் மொத்த உள்ளூர் உற்பத்தியின் பெறுபேறு சிறப்புறும் போது மற்றைய மாகாணங்களும் ஒன்றிணைந்தால் எமது நாடு முன்னேறும். விவசாயச்செய்கையை முழுமையாக கைவிட்டு எந்த அபிவிருத்தியையுமே நாம் மகிழ்ச்சியாக அடைந்திட முடியாது.

அதனால் விவசாயச் செய்கைக்கான முக்கியத்துவத்தில் எந்தவித விழுக்காடும் இல்லாதவாறு பார்த்துக்கொள்வதுடன் விவசாயச் செய்கையின் பரிமாணத்தை ஏனைய தொழிற்றுறையின் விருத்தியுடன் இணைத்துக்கொண்டால் பலவிதமான நடைமுறைப் பிரச்சினைகளுக்கு தீர்வு கண்டிடலாம். எதுவும் செய்யாதிருந்து சீவிக்க முடியாது என முத்தாய்ப்பாய் கூறிய கருத்துக்கள் பொன்மொழிகளாகவே இன்றும் இருக்கின்றன.

பலவகைகளிலும் வழியைத் தேடுபவர், வளரத்துடிப்பவர்களை தடுத்து நிறுத்த முடியாது. உழவுத்தொழிலுக்கு அதாவது விவசாய உற்பத்திக்கு எந்தவித பங்கமுமில்லாது தொழிற்றுறையை விருத்தி செய்ய வேண்டும். விவசாயத்தொழிலின் முன்னேற்றமின்றேல் அது எமக்கான குழியை நாமே தேடிக்கொண்டதாகவே முடியும். விவசாயஞ் சார் தொழிற்றுறை விருத்தியடைந்தால் அதுநிச்சயமாக விவசாயத்துறையை மேலும் விருத்தியடையவைக்கும்.

இனியொரு பசுமைப் புரட்சிக்கு... 176

செல்வச் சந்நிதி முருகனுக்கு இன்று கொடியேற்றம்

இலங்கைத்தீவின் வடபால், தொண்டைமானாறு ஆற்றங்கரை தன்னில் வீற்றிருந்து தன்னை அண்டினோர் பசிபோக்கும் செல்வச் சந்நிதி முருகன் ஆலயத்தின் 2018 ஆம் ஆண்டு விளம்பி வருட ஆண்டு மஹோற்சவத்தின் கொடியேற்றத் திருவிழா 11.08.2018 சனிக்கிழமை இன்று மாலை 4.30 மணிக்கு பக்தி பூர்வமாக இடம் பெறுகின்றது. வள்ளிக்கொடி தானாக முளைத்தெழும்பும் அற்புத நிகழ்வுகளுடன் கொடியேற்றத் தொடங்கும் மஹோற்சவம் தொடர்ந்து 16 தினங்கள் இம்பெற்று மௌனப் பூசையுடன் இனிதே நிறைவு பெறும்.

தொண்டைமானாறு செல்வச் சந்நிதி ஆலயத்தில் அமைந்திருக்கும் ஆற்றங்கரை வேலவனது அருளாட்சி சிறப்பை நோக்கினால் செல்வங்கள் பலவற்றை தம்மை நாடி வரும் பக்தர்கட்கு வழங்கி அவர்களது பிறவிப் பிணியை அறுக்கும் திருப்பிரசாதத்தை நாள் தோறும் கொடுத்தவண்ணம் இருப்பதைக் காணலாம். குறிப்பாக வெள்ளிக்கிழமை தோறும் வருகை தரும் அடியார்களுக்கு சந்நிதி முருகனின் கருணைக் கடாட்சமும் அருளும் கிடைக்கத் தவறுவதில்லை. மருதர் கதிர்காமர் அறுபத்திஜந்து ஆலம் இலைகளை வைத்து அமுது படைத்த ஐதீகம் செல்வச்சந்நிதிக் குண்டு. அவரின் பின்னால் ஆண்டியப்பா என்பவரால் இது ஆரம்பித்து வைக்கப்பட்டது. இதன் பின்னணியிலேயே இக் கோயிலில் மடாலயங்கள் ஆரம்பிக்கப்பட்டன.

இந்தக் கோயிலைச் சுற்றி ஏறக் குறைய 45 மடங்கள் இருந்தன. இவற்றில் பல நாட்டில் ஏற்பட்ட வன்செயலால் அழிந்தும் சேத முற்றும் உள்ளன. இருந்தும் செப் பனிடப்பட்ட மடங்களில் அடியார் கள் நேர்த்தி வைத்து அன்னதானத்தை தானமாக வழங்குகின்றார் கள். இலங்கையிலே கூடுதலான அன்னதான மடங்களைக் கொண்ட ஆலயமாக சந்நிதி முருகன் ஆலயம் விளங்குகின்றது. எத்தனை ஆயிரம் அடியவர்கள் வந்தாலும் அன்புடனும் பணிவுடனும் அன்னதானம் வழங்குவார்கள். அன்னதானக்கந்தன் என்று பெயர் வரக் காரணம்என்னவென்றால்தன்னை நாடி வரும் அடியார் களுக்கு எந்நேரமும் பாராது உணவு வழங்குவதுதான்.

இங்கு குருமார்கள் வெள்ளைத் துணியால் வாயினைக் கட்டி பூஜை செய்வதைக் காணக் கூடியதாக உள்ளது. சந்நிதி மண்ணிலே கால்பட்டதும் ஒருவித தெய்வீக உணர்வு ஏற்படும் மெய் சிலிர்ப்படையும். இது வரலாற்று உண்மை.

இன்றைய பொன்னாளில் கொடியேற்றம் காணும் செல்வச் சந்நிதியானை எல்லோரும் மனதார வணங்கி அவன் புகழ்பாடி இந்த மண்ணிலே எல்லோரும் இன்புற்று இந்த மண்ணில் நல்ல வண்ணம் வாழ அந்தக் கலியுக வரதனாகிய முருகப் பெருமான் அருள் பாலிப்பாராக!

கந்தையா-கனகசபை, சண்டிலிப்பாய்.

எதிரணியினரின் குழப்ப முயற்சியே ரயில்வே ஊழியர்களின் போராட்டம்

சட்டம் ஒழுங்கு அமைச்சர் ரஞ்சித் குற்றச்சாட்டு

(கொழும்பு)

ரயில், சாரதிகளின் சம்பள அதிகரிப்புத் தொடர்பான அமைச்சரவைப் பத்திரம் நிராகரிக்கப்படவில்லை. பொய்யான பிரச்சினையை ஏற்படுத்தி நாட்டில் குழப்பத்தை உண்டுபண்ணுவதற்கு எதிரணியினர் முயற்சிக்கின்றனர் என சட்டம் ஒழுங்கு அமைச்சர் ரஞ்சித் மத்தும பண்டார குற்றம் சாட்டினார்.

பாராளுமன்றத்தில் நேற்று முன்தினம் கூட்டு எதிர்க் கட்சியினர் புகையிரத சாரதிகளின் வேலைநிறுத்தம் தொடர்பாக சபையின் அவதானத்திற்கு கொண்டு வந்ததையடுத்து. இதற்கு பதிலளிக்கும்போதே அமைச்சர் ரஞ்சித் மத்தும பண்டார மேற்கண்டவாறு தெரிவித்தார்.

இது தொடர்பில் அவர் மேலும் தெரிவிக்கையில்,

ரயில் சாரதிகள் உள்ளிட்ட சகல அரச பணியாளர்களின் சம்பள மறுசீரமைப்புத் தொடர்பில் கலந்துரையாடுவதற்கான பொறுப்பை குழுவொன்றிடம் பொறுப்பளித்துள்ளோம். இந்தக் குழுவின் ஊடாக கலந்துரையாடல் நடத்தப்படும்.

இவ்வாறான நிலையில் பொய்யான பிரச்சினையை ஏற்படுத்தி குழப்பம் விளைவிக்கின்றனர். ரயில் சாரதி ஒருவர் மாதமொன்றுக்கு 2 இலட்சம் ரூபா சம்பளம் பெறுகின்றார். இதனைவிட 500 மணித்தியாலங்கள் மேலதிக நேரக் கொடுப்பனவைப் பெற்றுக் கொள்கின்றனர். பாராளுமன்ற உறுப்பினர்களைவிட இவர்களின் சம்பளம் அதிகம்.

இவர்கள் உயர்தரப் பரீட்சைக்குத் தோற்றும் மாணவர்கள் பற்றிக் கூட சிந்திக்காது வேலைநிறுத்தத்தில் ஈடுபட்டுள்ளனர்.

இதனால் குழப்பமடைந்த ரயில் பயணிகள் ரயில் சாரதி ஒருவரை பிடித்து வைத்திருந்த நிலையில் அரசாங்கமே தலையிட்டு அவர்களை மீட்க வேண்டியிருந்தது என அவர் மேலும் தெரிவித்தார். (இ-7)

உயர்தரப் பரீட்சைக்குச் சென்ற மாணவிகள் விபத்தில் படுகாயம்

(கொழும்பு)

கொத்மலை - ஹரங்கல கிரிமிட்டி பகுதியில் இடம்பெற்ற வீதி விபத்தில் க.பொ.த உயர்தரப் பரீட்சைக்குச் சென்ற மூன்று மாணவிகள் படுகாயமடைந்த நிலையில் நாவலப்பிட்டி வைத்தியசாலையில் அனுமதிக்கப்பட்டுள்ளதாக பொலிஸார் தெரிவித்தனர்.

நாவலப்பிட்டி பொலிஸ் பிரிவிற்குட்பட்ட கெட்டபுலா ஹரங்கல பிரதான வீதியில் கிரிமிட்டி பகுதியில் நேற்று முன்தினம் காலை குறித்த விபத்து இடம்பெற்றுள்ளது.

கெட்டபுலா தமிழ் வித்தியாலயத்தில் கல்வி பயிலும் மூன்று மாணவிகள் பரீட்சை எழுதுவதற்காக ஹரங்கல பகுதியில் அமைந்துள்ள பரீட்சை மத்திய நிலையத்திற்கு ஆட்டோவில் செல்லும் பொழுது கிரிமிட்டி பகுதியில் மேற்படி ஆட்டோ வீதியை விட்டு விலகி விபத்துக்குள்ளாகியுள்ளது.

காயமடைந்த மூன்று மாணவிகளும் பரீட்சை நிலையத்திற்கு சென்று பரீட்சை எழுதிய பின்னர் சிகிச்சைக்காக வைத்தியசாலைக்கு சென்றுள்ளனர்.

வைத்தியசாலையில் அனுமதிக்கப்பட்ட பாடசாலை மாணவிகளில் ஒருவர் சிகிச்சைகளின் பின் வீடு திரும்பியுள்ளதாகவும், ஏனைய இரு மாணவிகளும் வைத்தியசாலையில் தொடர்ந்தும் தங்கி சிகிச்சை பெற்று வருவதாகவும் குறித்த விபத்து தொடர்பான மேலதிக விசாரணைகளை மேற்கொண்டு வருவதாகவும் நாவலப்பிட்டி பொலிஸார் தெரிவித்தனர். (இ-7)

சிறு பிள்ளை போல் சண்டையிட்டு நேரத்தை வீணடிக்க வேண்டாம்

சஜித்–விமல் வாக்குவாதத்தின் போது குறுக்கிட்ட சபாநாயகர்

(கொழும்பு)

முன்னாள் வீடமைப்புத் துறை அமைச்சர் விமல் வீரவன்சவுக்கும் வீடமைப்பு மற்றும் நிர்மாணத் துறை அமைச்சர் சஜித் பிரேமதாஸவுக்குமிடையில் நேற்று முன்தினம் பாராளுமன்ற அமர்வின் போது கடும் வாக்குவாதம் ஏற்பட்டது.

விமல் வீரவன்ச நிர்மாணித்த வீடுகளில் பல அவரது உறவினர்களுக்கே வழங்கப்பட்டுள்ளது என அமைச்சர் சஜித் பிரேமதாஸ கூறியதையடுத்து விமல் வீரவன்ச எம்.பி.க்கும் சஜித் பிரேமதாஸ வுக்கும் இடையில் சபை யில் கடும் வாக்குவாதம் ஏற்பட்டது.

குற்றச்சாட்டை நிரூபித்தால் தான் பாராளுமன்ற பதவியி லிருந்து நீங்குவேன் என விமல் வீரவன்ச எம்.பி. தெரிவிக்கையில், எனது குற்றச்சாட்டு பொய்யென்றால் அமைச்சுப் பதவியை துறப்பேன் என சஜித் பிரேமதாஸ தெரிவித்தார்.

இதன்போது கருத்து தெரிவித்த சபாநாயகர் கருஜெயசூரிய, நிகழ்கால அமைச்சரும் முன்னாள் அமைச்சரும் சிறு பிள்ளைகள் போன்று சண்டை போட்டு நேரத்தை வீணடிக்க வேண்டாம். உங்களின் தனிப்பட்ட காரணி களை கூறும் இடம் இதுவல்ல.

மிகவும் முக்கியமான சட்டமூலங்கள் விவாதத்திற்கு எடுக்கவேண்டியுள்ளது. ஆகவே காலத்தை வீண டிக்க வேண்டாம் எனக் கூறினார்.

எனினும் இதன் பின்னரும் விமல் வீரவன்சவும் அமைச்சர் சஜித் பிரேமதாஸவும் தொடர்ச்சியாக வாக்கு வாதத்தில் ஈடுபட்டமை குறிப்பிடத்தக்கது. (இ-7)

பாரதம்

வெள்ளக் காடானது கேரளா உயிரிழப்பு 30 ஆக உயர்வு

(திருவனந்தபுரம்)

கேரளாவில் பெய்து வரும் தொடர் மழை காரணமாக இதுவரை 30 பேர் உயிரிழந்துள்ளதோடு. பலர் காயங்களுக்கும் உள்ளாகியுள்ளனர். அத்தோடு, கேரளா முழுவதும் வெள்ளக்காடாக காணப்படுகின்றது.

கடந்த சில நாட்களாக கேரளாவில் தொடர் மழை பெய்து வரும் நிலையில், நேற்று முன்தினம் வியாழக் கிழமை முழுவதும் 24 மணி நேரமும் தொடர்ச்சியாக மழை பெய்த வண்ணம் உள்ளது.

இதில் வெள்ளம் மற்றும் இடி, மின்னல், புயல் என பவற்றின் தாக்கம் காரணமாக மேற்படி உயிரிழப்புக்கள் நேர்ந்துள்ளன.

இந்நிலையில், அங்குள்ள ஆறுகள், நதிகள் அனைத்தும் பெருக்கெடுத்து ஓடுவதால், கேரளாவின் பல மாநிலங்கள் வெள்ளத்தால் சூழ்ந்துள்ளன. அதிலும் பெரியாறு நதிக்கரையோரத்தில் வெள்ளத்தின் தாக்கம் அதிகரித்துள்ளமையினால் உயிரிழப்புக்களும் அதிகமாகவே உள்ளது.

எனவே அப்பகுதி மக்களை பாதுகாப்பான இடங்களை நோக்கி குடியேறுமாறு வானிலை ஆய்வு மையம் மற்றும் பேரிடர் மீட்பு திணைக்களம் அறிவித்துள்ளது.

அத்துடன் வீதிகளிலும் வெள்ளம் மற்றும் உடைப்புகள் ஏற்பட்டுள்ளமையினால் போக்குவரத்தும் பாதிக்கப்பட்டுள்ளது. இந்நிலையில் பயிர்கள் முற்றாக அழிவுக்குள்ளாகியுள்ளதோடு விவசாயம் முற்றாக பாதிக்கப்பட்டுள்ளது. (7)

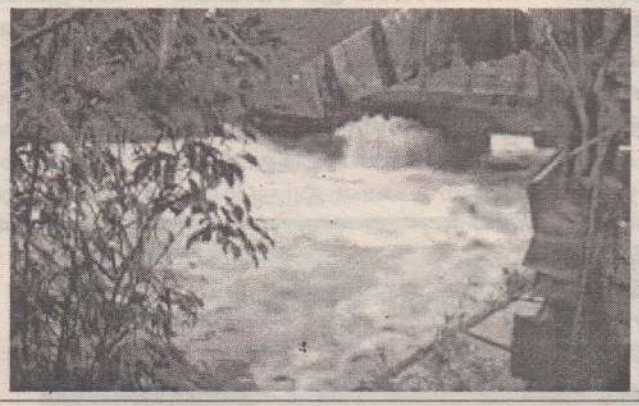

சவுதி அரேபிய படை

குழந்தைகள் உட

(ரியாத்)

ஏமனில் சவுதி அரேபிய படையினர் நடத்திய விமானத் தாக்குதலில் குழந்தைகள் உள்ளிட்ட 45 பேர் உயிரிழந்துள்ளதாக அந்நாட்டு செய்திகள் வெளியாகியுள்ளன.

ஏமன் அரசுக்கெதிராக ஆயுதப் போராட்டத்தில் ஈடுபட்டுள்ளவர்கள் மீது, அரசப்படையும் சவுதி அரேபியப் படையும் தாக்குதல் நடத்தி வருகிறது.

இதில் ஷியா பிரிவைச் சேர்ந்த ஹவுத்தி எனப்படும் கிளர்ச்சிக்காரர்களுக்கு, ஆதரவாக ஈரான் படை தாக்குதலில் ஈடுபட்டு வருகிறது.

இந்நிலையில், சாடா மாகாணத்தில் (Saada) டாயான் (Dahyan) என்ற இடத்தில் உள்ள சந்தையில் சவுதி அரேபிய படையினர், நேற்று முன்தினம் வியாழக்கிழமை வான் வழி தாக்குதல் நடத்தினர்.

இதில் பேருந்து ஒன்று வெடித்துச் சிதறியதில் குழந்தைகள் உள்ளிட்ட 45 பேர் உயிரிழந்துள்ளதுடன் 51 பேர் படுகாயமுற்றனர். மேலும் படுகாயமுற்றவர்கள் வைத்தியசாலையில் அனுமதிக்கப்பட்டுள்ளதாக தெரிவிக்கப்பட்டுள்ளது.

மேலும் இந்த சம்பவத்தில் உயிரிழந்தவர்களில் பெரும்பாலானோர் 10 வயதுக்குட்பட்டவர்கள் என்று தெரிவிக்கப்பட்டுள்ளது. (7)

தேசத்துரோக வழக்கில் திருமுருகன் காந்தி கைது

(பெங்களூர்)

தேசத்துரோக வழக்கு பதிவு செய்யப்பட்டிருந்த மே 17 இயக்க ஒருங்கிணைப்பாளர் திருமுருகன் காந்தி பெங்களூர் விமான நிலையத்தில் நேற்றுமுன்தினம் கைது செய்யப்பட்டார்.

மே 17 இயக்கத்தின் தலைமை ஒருங்கிணைப்பாளராக இருப்பவர் திருமுருகன் காந்தி. இவர் கடந்த 2016ஆம் ஆண்டு செப்டெம்பரில் மத்திய அரசுக்கு எதிராக சென்னை தேனாம்பேட்டையில் போராட்டம் நடத்தினார்.

அப்போது ஐ.ஒ.சி. நிறுவனம் மீது கல் எறிந்ததாக கூறி இவர் உட்பட 4 பேர் குண்டர் சட்டத்தில் கைது செய்யப்பட்டனர்.

முள்ளிவாய்க்கால் நினைவேந்தல்கூட்டத்தை சென்னை மெரினா கடற்கரையில் நடத்த முயன்ற போது திருமுருகன் காந்தி மற்றும் தமிழர் விடியல் கட்சி நிர்வாகிகளான டைசன், இளமாறன், அருண்குமார் ஆகியோர் குண்டர் சட்டத்தில் கைது செய்யப்பட்டனர்.

4 மாதங்கள் சிறையில் இருந்த இவர்கள் சென்னை உச்ச நீதிமன்றின் உத்தரவின் பேரில் விடுதலை ஆனார்கள். இதுதவிர மேலும் பல வழக்குகள் இவர் மீது நிலுவையில் இருந்தன.

கடந்த 2 மாதங்களுக்கு முன்பு தூத்துக்குடித் துப்பாக்கிச் சூடு சம்பவத்தை கண்டித்து போராட்டம் நடத்தினார். இந்த நிலையில் இவர் வெளிநாடு சென்றுவிட்டார்.

ஜேர்மனி சென்ற திருமுருகன் காந்தி அங்கு ஈழத் தமிழர் நலன் தொடர்பான கூட்டத்தில் பேசினார். பின்னர் ஐ.நா. சபையில் தூத்துக்குடி துப்பாக்கிச்சூடு சம்பவம் தொடர்பாக உரையாற்றினார்.

பல்வேறு நாடுகளுக்கு சென்று பேசிவிட்டு நோர்வேயில் இருந்து விமானம் மூலம் நேற்று அதிகாலை 3.45 மணிக்கு பெங்களூர் விமான நிலையம் வந்து இறங்கினார். அப்போது அவரை பெங்களூர் விமான நிலைய பொலிஸார் கைது செய்தனர். (7)

தி.மு.க. தலைவர் பொறுப்பு ஸ்டாலினிடம் ஒப்படைப்பது தொடர்பில் ஆலோசனை

(சென்னை)

தி.மு.க. தலைவர் கருணாநிதியின் மறைவையடுத்து, அக்கட்சியின் தலைவர் பொறுப்பை தற்போதைய செயல் தலைவர் மு.க.ஸ்டாலினிடம் முறைப்படி ஒப்படைப்பது தொடர்பில் ஆதரவாளர்கள் ஆலோசித்து வருகின்றனர்.

சென்னை அண்ணா அறிவாலயத்தில் எதிர்வரும் 19 ஆம் திகதி தி.மு.க. பொதுக் கூட்டம் இடம்பெறவுள்ள நிலையில், குறித்த கூட்டத்தில் இது தொடர்பில் தீர்மானம் எடுக்கப்படும் என்றும் எதிர்பார்க்கப்படுகிறது.

மு.க.ஸ்டாலினை தலைவராக தேர்ந்தெடுப்பதற்கான அனைத்து நடைமுறைகளையும், செயலாளராக இருக்கும் துரைமுருகன் ஆரம்பித்து விட்டதாகவும் கட்சி வட்டாரத் தகவல்கள் தெரிவித்துள்ளன.

இந்நிலையில், பொதுச் செயலாளராக நீண்ட நாட்கள் இருந்துவரும் அன்பழகனுக்கு வயது முதிர்வு ஏற்பட்டுவிட்டதால், அவரையும் அப்பதவி பொறுப்பிலிருந்து விலக்கி, அதற்கு பதிலாக துரைமுருகனை அமர்த்துவது தொடர்பிலும் கட்சி மட்டத்தில் ஆலோசிக்கப்பட்டு வருவதாக வட்டாரத் தகவல்கள் தெரிவித்துள்ளன. (7)

பிரான்ஸில் 1600 பே

(பாரிஸ்)

தெற்கு பிரான்சில் ஏற்பட்டுள்ள பாரிய வெள்ளப் பெருக்கு காரணமாக சுமார் 1600 பேர் வரை பாதிக்கப்பட்ட பிரதேசங்களிலிருந்து வெளியேற்றப்பட்டுள்ளதாக அதிகாரிகள் தெரிவித்தனர்.

இவர்களில் அதிகமானவர்கள் முகாம்களில் தங்கியிருந்தவர்கள். இதனிடையே, விடுமுறை பாசறையில் தங்கியிருந்த சிறார்களை கவனிப்பதற்காக அமர்த்தப்பட்டிருந்த 70 வயதான ஜேர்மனியர் ஒருவரை காணவில்லை என தெரிவிக்கப்படுகிறது.

கார்ட், ஆடெசே மற்றும் ட்ரோ போன்ற பகுதிகள் பாரியளவில் பாதிக்கப்பட்ட நிலையில்.

சுமார் 400 தீயணைப்பு பணியினரும் பொலிஸாரும், 4 உலங்கு வானூர்திகளில் வான்படையினரும் மீட்பும் பணியில் ஈடுபட்டு வருகின்றனர்.

எதிர்பாராத வெப்ப காலநிலை காரணமாக, தென் பிரான்ஸில் பெரும்

கருணாநிதி மீதான வழக்குகளை ரத்து செய்ய வேண்டும் தி.மு.க. மனு தாக்கல்

(சென்னை)

கருணாநிதி மறைந்ததைத் தொடர்ந்து அவர் மீதான 13 அவதூறு வழக்குகளை ரத்து செய்ய வேண்டுமென தி.மு.க. சட்டத்தரணி குமரேசன் மனுத்தாக்கல் செய்துள்ளார்.

அ.தி.மு.க. சார்பில் அவர் மீது தொடுக்கப்பட்டுள்ள 13 அவதூறு வழக்குகளை ரத்து செய்ய வேண்டும் என்று, குறித்த மனு நேற்று முன்தினம் வியாழக்கிழமை தாக்கல் செய்யப்பட்டுள்ளது.

கடந்த செவ்வாய்க்கிழமை உயிரிழந்த தி.மு.க தலைவர் கலைஞர் கருணாநிதியின் பூதவுடல், மெரினாவில் கடந்த புதன்கிழமை நல்லடக்கம் செய்யப்பட்டது.

அவரது உடல் நல்லடக்கம் செய்யப்பட்ட இடத்தில் பலரும் தற்போதும் அஞ்சலி செலுத்தி வருகின்றனர். இந்நிலையில், மறைந்த தி.மு.க. தலைவர் கருணாநிதி மீது தொடரப்பட்டுள்ள அவதூறு வழக்குகளை இரத்து செய்யுமாறு கோரப்பட்டுள்ளது.

முதல்வர் ஜெயலலிதா மற்றும் அ.தி.மு.க. அரசு மீது அவதூறு கருத்துக்களை தெரிவித்ததாக, கருணாநிதி மீது 2012 ஆம் ஆண்டு 7 வழக்குகளும், 2013 ஆம் ஆண்டு 5 வழக்குகளும், 2015 ஆம் ஆண்டு ஒரு வழக்கும் என மொத்தம் 13 அவதூறு வழக்குகள் தொடரப்பட்டன.

அ.தி.மு.க. அரசு சார்பில் சென்னையில் முதன்மை அமர்வு நீதிமன்றில் இந்த வழக்குகள் தாக்கல் செய்யப்பட்டுள்ளதுடன், அவை விசாரணைக்குட்படுத்தப்பட்ட நிலையில் நிலுவையில் இருக்கின்றன.

இந்நிலையில், கருணாநிதி மறைந்ததை தொடர்ந்து அந்த வழக்குகள் அனைத்தையும் இரத்து செய்ய வேண்டும் என்று, தி.மு.க. சட்டத்தரணி குமரேசன் சென்னை முதன்மை அமர்வு நீதிமன்றில் மனுவொன்றைத் தாக்கல் செய்துள்ளார்.

இதுதொடர்பாக உரிய விளக்கம் அளிக்க அரச தரப்பு சட்டத்தரணிக்கு நீதிபதி சுபாதேவி உத்தரவிட்டுள்ளார். (7)

அமெரிக்கா

(இஸ்லாமாபாத்)

பாகிஸ்தான் பிரதமராக பதவியேற்கவுள்ள இம்ரான் கான் அமெரிக்காவுடன் பரஸ்பர மரியாதையின் அடிப்படையில் நம்பகத்தன்மையுடன் கூடிய உறவை விரும்புவதாக தெரிவித்துள்ளார்.

அமெரிக்க ஜனாதிபதியாக டொனால்ட் ட்ரம்ப் பதவியேற்ற பிறகு இஸ்லாமிய நாடுகளுக்கு எதிராக கடுமையான நிலைப்பாட்டை எடுத்து வருகிறார். அதன்படி, ஈரான், ஈராக், சிரியா உட்

வெளிநாடு

டையினர் விமானத்தாக்குதல்

டபட 45 பேர் உயிரிழப்பு

சவுதி கூட்டுப்படைத் தாக்குதல்

குழந்தைகள் பலியானது குறித்து விசாரணை நடத்த வேண்டும்

ஐ.நா.வலியுறுத்து

(சனா)

ஏமன் நாட்டில் சவுதி கூட்டுப்படையினர் நடத்திய விமானத் தாக்குதலில் அப்பாவி குழந்தைகள் கொல்லப்பட்டது குறித்து ஐ.நா. சபை விசாரணை நடத்த ஆணையிட்டுள்ளது.

ஏமன் நாட்டின் அரசுக்கு எதிராக ஈரானின் ஆதரவுடன் உள்நாட்டு ஹவுதி புரட்சிப் படையினர் கடந்த இரண்டாண்டுகளாக ஆயுதப் போராட்டத்தில் ஈடுபட்டு வருகின்றனர். அவர்கள் சனா உட்பட பல பகுதிகளை தங்கள் கட்டுப்பாட்டுக்குள் வைத்து அந்த பகுதிகளை சுற்றி சோதனைச் சாவடிகள் அமைத்துள்ளனர்.

சர்வதேச ஆதரவு பெற்றுள்ள ஏமன் அரசுக்கு சவுதி அரேபியா தலைமையிலான கூட்டுப் படைகள் ஆதரவு அளித்து வருகின்றன. அவர்கள் ஹவுதி கிளர்ச்சியாளர்களை குறிவைத்து விமான தாக்குதல்களை நடத்தி வருகின்றனர். இந்த தாக்குதலில் சில நேரங்களில் அப்பாவி பொதுமக்களும் கொல்லப்படுகின்றனர்.

ஏமன் நாட்டில் சவுதி கூட்டுப்படையினர் நடத்திய விமான தாக்குதலில் பேருந்தில் சென்ற குழந்தைகள் உட்பட 45 பேர் பலியானது குறித்து ஐ.நா. சபை விசாரணை நடத்த ஆணையிட்டுள்ளது. (7)

ில் பாரிய வெள்ளப்பெருக்கு!

பேர் வரை இடப்பெயர்வு

பாலான பகுதிகளிலும், ஐரோப்பாவின் சில பகுதிகளிலும் வெள்ளம் தாக்கம் செலுத்தியுள்ளது.

வெள்ளப் பெருக்கை அடுத்த 6 திணைக்கள அதிகாரிகள் பணியில் ஈடுபட்டுள்ளதாக பிரான்ஸ் உள்துறை அமைச்சு விடுத்துள்ள அறிக்கையில் தெரிவிக்கப்பட்டுள்ளது.

வெள்ளப் பெருக்கு காரணமாக பல கூடாரங்கள் சேதமடைந்ததுடன் 119 சிறார்கள் அங்கிருந்து வெளியேற்றப்பட்டுள்ளனர்.

ஐரோப்பாவில் நிலவும் உயர்ந்த வெப்ப காலநிலை காரணமாக பெரும்பாலான பகுதிகளில் வெள்ளப் பெருக்கு ஏற்பட்டது. (7)

ப்ளுவேல் கேமை தொடர்ந்து

வைரலாகும் மோமோ சேலஞ்ச்

எச்சரிக்கும் பொலிஸார்

அண்மையில் ப்ளுவேல் கேம் உலகம் முழுவதும் பலரின் உயிரை எடுத்த நிலையில் தற்போது மோமோ என்ற சேலஞ்ச் வைரலாக பரவி வருகின்றது.

சில மாதங்களுக்கு முன்னர் உலகம் முழுவதும் ப்ளுவேல் கேம் என்ற விளையாட்டு பரவியது. கண்ணுக்கு தெரியாத நபரின் கட்டளைக்கு ஏற்ப ஒவ்வொரு டாஸ்க்கும் போட்டியாளர்கள் செய்ய வேண்டும். இறுதியில் தற்கொலைசெய்துகொள்ளவேண்டும் என்ற டாஸ்க்கும் உண்டு.

உலகம் முழுவதும் பல இளைஞர்கள் இந்த விளையாட்டுக்கு பலியாகினர். இந்தியாவிலும் 10-க்கும் மேற்பட்ட மாணவர்கள் தற்கொலை செய்து கொண்டனர். இதனை அடுத்து, மிக அண்மையில் கிகி என்ற சேலஞ்ச் பரவியது. ஓடும் காரில் இருந்து குதித்து பாடலுக்கு நடனம் ஆடுவது இந்த சவாலின் அம்சம்.

இந்த சேலஞ்சால் பெரிய அளவில் உயிரிழப்பு ஏதும் இல்லை என்றாலும், விபத்து ஏற்படும் அபாயம் இருக்கிறது என பொலிஸார் எச்சரித்தனர். தற்போது, மோமோ என்ற சேலஞ்ச் இணையத்தில் வைரலாக பரவி வருகின்றது. அது என்ன மோமோ சேலஞ்ச் என கேட்கிறீர்களா?

ஆர்ஜென்டீனா நாட்டை சேர்ந்த 12 வயது சிறுமி அண்மையில் தற்கொலை செய்துகொண்ட நிலையில் அவரது செல்போனை ஆய்வு செய்ததில், வாட்ஸ் அப்பில் வந்த குறுந்தகவல் மூலம் அவர் தற்கொலைக்கு தூண்டப்பட்டிருக்கிறார் என்பது கண்டுபிடிக்கப்பட்டது.

மோமோ சவாலில் இணையும் நபர்கள் முன் பின் தெரியாத நபருடன் பழக வேண்டும். மோமோக்கு சவாலில் நீங்கள் ஈடுபட மறுப்பு தெரிவித்தால் அதற்கு பதிலாக உங்களை மிரட்டும் விதத்தில் வன்முறையை சித்தரிக்கும் படங்கள் வரும் என தகவல்கள் தெரிவிக்கின்றன. மேலும், உங்களின் தனிப்பட்ட தகவல்களும் பொதுவெளியில் வெளியிடப்படும்.

இந்த மிரட்டல் பயம் காரணமாக அர்ஜென்டீனா சிறுமி தற்கொலை செய்து இருக்கலாம் எனவும் கூறப்படுகிறது. பேஸ்புக், வாட்ஸப் போன்ற தளங்கள் மூலமாக இந்த கேம்லிங் பரப்பப்படுகிறது.

மோமோ எனும் மிக ஆபத்தான சவால் அமெரிக்கா, பிரான்ஸ், அர்ஜென்டீனா மற்றும் நேபாளம் என உலகம் முழுவதும் பரவி உள்ளது. மோமோ சவாலில் என்னதான் இருக்கின்றது என்ற ஆர்வமே உங்களை ஆபத்தான வலைக்குள் சிக்க வைக்கின்றது.

இந்த கேம் மூலம், மக்களின் தனிப்பட்ட தகவல்களை திருடி, அதன் மூலம் கொள்ளையில் ஈடுபடுவதுதான் நோக்கமாக இருக்கும் என பொலிஸார் எச்சரிக்கை விடுத்துள்ளனர்.

இந்த மோமோ கேம், மெக்சிக்கோ, ஜப்பான் மற்றும் கொலம்பியாவிலிருந்து செயற்பட்டு வர வாய்ப்பு இருப்பதாக தகவல் தெரிவிக்கப்படுகிறது. (7)

ாவுடன் நம்பகத்தன்மையாக உறவை பேணவிரும்புகிறேன்

பாகிஸ்தான் பிரதமர் இம்ரான் தெரிவிப்பு

பாகிஸ்தான் மற்றும் அமெரிக்கா இடையிலான உறவில் விரிசல் ஏற்பட்டுள்ளது.

பாகிஸ்தானில் கடந்த மாதம் 25ஆம் திகதி நடைபெற்ற பொதுத்தேர்தலில் முன்னாள் கிரிக்கெட் வீரர் இம்ரான் கானின் கட்சி அதிகளவிலான இடங்களில் வெற்றி பெற்றதாக அறிவிக்கப்பட்டது. ஆட்சியமைக்க தேவையான பெரும்பான்மை இல்லாத போதிலும் சிறிய கட்சிகள் மற்றும் சுயேட்சைகளின் ஆதரவுடன் பாகிஸ்தானின் பிரதமராக விரைவில் இம்ரான் கான் பதவியேற்கவுள்ளார்.

இந்நிலையில், பாகிஸ்தான் நாட்டுக்கான அமெரிக்க தூதர்ஜான்எப்ஹூவரை இம்ரான் கான் நேற்று சந்தித்து பேசினார். அப்போது, இருநாடுகளுக்கு இடையிலான உறவில் இருந்த ஏற்ற இறக்கங்கள் காரணமாக அமெரிக்கா, பாகிஸ்தானுக்கு வழங்கி வந்த நிதியுதவியை தடை செய்து விட்டது.

இருப்பினும், அமெரிக்காவுடன் பரஸ்பர மரியாதையின் அடிப்படையில்நம்பகத்தன்மையுடன் கூடிய உறவை எங்கள் கட்சி விரும்புகிறது. எனவே, அமெரிக்காவுடன் இன்னும் நிலையான மற்றும் நம்பகத்தன்மையுடன் கூடிய உறவை ஏற்படுத்தும் முயற்சிகளில் பாகிஸ்தான் அரசு ஈடுபட உள்ளதாக அமெரிக்க தூதரிடம் இம்ரான் கான் தெரிவித்துள்ளார்.

இந்த தகவலை இம்ரான் கானின் தெஹ்ரிக்-ஈ-இன்சாப் கட்சி நேற்று முன்தினம் வெளியிட்டுள்ள அறிக்கையில் குறிப்பிட்டுள்ளது. (7)

படட 7 இஸ்லாமிய நாடுகளின் குடிமக்கள் அமெரிக்காவில் குடியேற தடை விதித்து அதிரடி உத்தரவு பிறப்பித்தார்.

இதைத்தொடர்ந்து, ஆப்கானிஸ்தானில் இயங்கிவரும் பயங்கரவாத குழுக்களுக்கு பாகிஸ்தான் அரசு மறைமுகமாக உதவி செய்து வருவதாக ட்ரம்ப் குற்றம்சாட்டினார். இதற்கு பாகிஸ்தான் மறுப்பு தெரிவித்த போதிலும் அந்நாட்டிற்கு அமெரிக்கா வழங்கி வரும் நிதியுதவிகளை ரத்து செய்வதாக அவர் அறிவித்தார். இதனால்,

பைத்தியக்காரர்களின் மடமாக மாறியதால்

பாதாள உலகக் குழுவின் ஆதரவு மட்டுமே அரசிற்கு

திலும் அமுனுகம சுட்டிக்காட்டு

(கொழும்பு)

இந்த நல்லாட்சி அரசாங்கத்துக்கு மக்களின் ஆதரவும் இல்லை, ஊடகங்களின் ஆதரவும் இல்லை. உள்ள ஒரே ஆதரவு பாதாள உலக குழுவினுடையதாகும் என கூட்டு எதிர்க்கட்சியின் பாராளுமன்ற உறுப்பினர் திலும் அமுனுகம தெரிவித்தார்.

கொழும்பில் நேற்று முன்தினம் இடம்பெற்ற ஊடக வியலாளர் சந்திப்பில் கலந்துகொண்டு கருத்துத் தெரிவிக்கையில் அவர் இதனைத் தெரிவித்தார்.

இன்று நாடு அராஜக நிலைக்கு சென்றுள்ளது. மக்கள் இன்று ரயிலில் பயணிப்பதற்கு ரயில் சேவையில் இல்லை. பேருந்தில் செல்வதற்கு பேருந்து இல்லை. வைத்தியசாலைக்குச் சென்றால் நோயாளர்களுக்கு மருந்து கொடுக்க வைத்தியர்கள் இல்லை.

அமைச்சரவைப் பேச்சாளர் வைத்தியர்களுக்கு விதித்துள்ள வரியை 10 வீதத்தினால் குறைப்பதாக கூறுகின்றார். நிதியமைச்சர் வேறு ஒரு பக்கத்தில் இருந்து கொண்டு அவ்வாறு செய்ய முடியாது எனக் கூறுகின்றார். இந்த அரசாங்கம் இன்று பைத்தியக்காரர்களின் மடமாக மாறியுள்ளதாகவும் குறிப்பிட்டார். (இ-7)

நான் மதுபானம் அருந்துபவன் அல்ல; விலை அதிகரிப்பு பிரச்சினையில்லை

மகிந்த ராஜபக்ஷ தெரிவிப்பு

(கொழும்பு)

நான் மதுபானம் அருந்துவதில்லையென்பதனால் மதுபானத்தின் விலை அதிகரிக்கப்பட்டமை தொடர்பில் எனக்கு பிரச்சினை யில்லையென முன்னாள் ஜனாதிபதி மகிந்த ராஜபக்ஷ தெரிவித்தார்.

கொழும்பு அபேகம வளாகத்தில் நேற்று முன்தினம் இடம்பெற்ற நிகழ்வொன்றில் கலந்து கொண்டதன் பின்னர் ஊடகங்களிடம் கருத்துத் தெரிவிக்கையில் அவர் மேற்கண்டவாறு தெரிவித்தார்.

மதுபானத்தின் விலை அதிகரிக்கப்பட்டுள்ளமை தொடர்பில் தங்களுடைய கருத்து என்னவென ஊடக வியலாளர் ஒருவர் மகிந்த ராஜபக்ஷவிடம் வினவியதற்கு, தான் மதுபானம் அருந்தாதவன் என்பதனால், விலை அதிகரிப்பு எனக்குப் பிரச்சினையில்லையென தெரிவித்தார். (இ-7)

ஜனநாயகம் பற்றி பேசும் அரசு எதிர்க்கட்சித் தலைவர் பதவியை பொது எதிரணிக்கு தரவேண்டும்

சந்திம வீரக்கொடி வலியுறுத்து

(கொழும்பு)

ஜனநாயகம் பற்றி பேசும் இந்த அரசாங்கம் பிரதான எதிர்க்கட்சி தலைவர் பதவியை பொது எதிரணிக்கு தரவேண்டும். 70 பேர் எதிர்க்கட்சியின் கடமையை செய்யும் நிலையில் எம்மை புறக்கணிக்க வேண்டாம் என பொது எதிரணி உறுப்பினர் சந்திம வீரக்கொடி தெரிவித்தார்.

பாராளுமன்றத்தில் நேற்று முன்தினம் சுயாதீன ஆணைக்குழுக்களின் தலைவர்கள் மற்றும் உறுப்பினர்களின் சம்பள மற்றும் ஏனைய கொடுப்பனவு குறித்த பிரேரணை, சேர் பெறுமதி வரி (திருத்த) சட்டமூலத்தின் இரண்டாம் மதிப்பீடு மீதான விவாதத்தில் கலந்துகொண்டு கருத்து தெரிவிக்கும் போதே அவர் இதனைத் தெரிவித்தார்.

நல்லாட்சி அரசாங்கத்தில் எந்தவொரு சுயாதீன ஆணைக்குழுவும் சுயாதீனமாக இயங்கவில்லை. பொலிஸ் பக்கச்சார்பாக செயற்படுகின்றது. சமுர்த்தி சேவையாட்கள் மிகவும் மோசமாக நடத்தப்படுகின்றனர். ஓய்வுபெற்ற அரச சேவையாட்களுக்கு சமுர்த்தி சேவை மட்டுப்படுத்தப்படுகின்றது. சாதாரண மக்களுக்கு தமது வாழ்வாதாரத்தை முன்னெடுக்க இடமளிக்க வேண்டும் என்றும் அவர் மேலும் சுட்டிக்காட்டினார். (இ-7)

அமில முனசிங்ஹவுக்கு ஜனாதிபதி வாழ்த்து

(கொழும்பு)

இந்தியாவின் டில்லி நகரில் இடம்பெற்ற ஷேரு கிளசிக் உடற்கட்டுப் போட்டியில் தங்கப் பதக்கம் வென்ற அமில முனசிங்ஹ நேற்று முன்தினம் முற்பகல் ஜனாதிபதி அலுவலகத்தில் ஜனாதிபதி மைத்திரிபால சிறிசேனவை சந்தித்தார்.

உலகின் முன்னணி IFBB உடற்கட்டுப் போட்டியான ஷேரு கிளசிக் 2018 போட்டி கடந்த ஜூலை மாதம் 20ஆம் திகதி முதல் 22ஆம் திகதி வரை டில்லியில் நடைபெற்றது.

162 நாடுகளின் போட்டியாளர்கள் பங்கு பற்றிய 85 கிலோ எடை பிரிவில் உலக கிண்ணத்தை அமில முனசிங்ஹ வெற்றி பெற்றார்.

அமில முனசிங்ஹவின் திறமைகளை பாராட்டிய ஜனாதிபதி தாய்நாட்டின் புகழை சர்வதேச மட்டத்தில் கொண்டு சென்றமைக்காக நன்றி தெரிவித்தார்.

அவரின் எதிர்கால முயற்சிகள் வெற்றிபெறவும் வாழ்த்துக்களை தெரிவித்தார்.

பிரதியமைச்சர் புத்திக பத்திரணவும் இந்நிகழ்வில் கலந்துகொண்டார். (இ-7)

இன்று ஒரு தகவல்

முதலிலேயே சொல்லியிருக்கலாமே!

சில விடயங்களை ஆரம்பத்திலேயே தெளிவுபடுத்திக் கொள்ளாதவர்கள் பின்னால் பெரிதும் அவதிப்படுகின்றார்கள். வாங்கிக் கட்டிக் கொள்கின்றார்கள். பிடிப்புகளை இழந்து தவிக்கின்றார்கள். வீட்டு வேலைக்குச் சேர்ந்த வேலைக்காரம்மாவிடம், வீட்டுக்காரம்மா, என்னென்ன வேலைகளை நீ பார்க்க வேண்டும் என்று சொன்னார். பிறகு புதிதாக சில வேலைகளைச் சொல்ல வேலைக்காரம்மா '' இதப் பாரும்மா சேர்க்கும் போது என்ன சொல்லச் சேர்த்தே? இப்போ புதுசு புதுசா ஏதோ சேர்க்கிறியே என்ன சமாசாரம்?'' என்று பேசி வாய் கிளறப்பட்டு வீட்டுக்காரம்மா ஏதோ சொல்ல, ஒரே சண்டை, மறுநாள் வேலைக்காரம்மா வரவில்லை.

பெண் பார்க்கும் படலத்தின் போது, விற்பனைப் பிரதிநிதியாக வேலை பார்த்த மாப்பிள்ளைப் பையன் ஊர்க் கதையெல்லாம் பேசிவிட்டு முக்கியமானதைக் கோட்டை விட்டுவிட்டான். ஆமாம்! எனக்கு ஊர் சுற்றும் தொழில் மாதத்தில் 20 நாள் வீடு தங்கமாட்டேன் பரவாயில்லையா, யோசித்து முடிவு சொல்! என்றெல்லாம் அவன் வருங்கால மனைவியிடம் பேசித் தெளிவுபடுத்திக் கொள்ளாததால் இப்போது தெருவே சிரிக்கும்படி சண்டை போட்டுக் கொண்டு இருக்கின்றார்கள்.

உங்கள் இல்லத்து நிகழ்ச்சிக்கு வர்றேன். ஆனால், சீக்கிரம் கிளம்பி விடுவேன். எனக்கு இன்னொரு நிகழ்ச்சி இருக்கு என்று அழைக்கப்பட்டவர்கள் சொல்லாததால், அழைத்தவருக்கு நிகழ்ச்சியின் போது திடீரெனப் புறப்பட்டு விட்டாரே என்று மிகுந்த மனக் கஷ்டம்.

சீட் வாங்கித் தர்றேன். ஆனால் செலவழிக்க வேண்டி வரும் என்று உதவப் போன ஒருவர் சொல்லாததால் ''திடீரென்னு பணம் கேட்டீங்கன்னா எப்படிங்க? முதலிலேயே சொல்லியிருக்கலாம்ல?'' என்று ஆரம்பித்த சண்டை ஜென்மப் பகையாகவே ஆகிவிட்டது.

ஒவ்வொரு விடயத்திலும் இப்படி முதலிலேயே சொல்ல வேண்டிய விடயங்கள் என்று பல அம்சங்கள் இருக்கின்றன. இவற்றைத் தெளிவுபடுத்திக் கொள்ளாமல் இரு தரப்பிலும் அனுமானங்களின அடிப்படையில் வெகுதூரம் போய்விடுவதால் கஷ்டப்பட்டு வளர்த்த உறவுகளும் நட்புகளும் சிதறிச் சின்னாபின்னமாகின்றன.

ஆரம்பத்தில் சரிவரப் பேசாமல் வாயில் பிளாஸ்திரி போட்டுக் கொண்டு விட்டு நினைத்து நினைத்து ஒவ்வொன்றாக நினைவுபடுத்திப் பேசிக் கொண்டிருப்பவர்கள் மனித நல்லுறவுக்குத் துணையாக இருக்க முடியாது.

லேனா தமிழ்வாணன்

நாம் வீதிக்கு வந்தால் நாடு தாங்காது

அரசிற்கு பிக்குமார் குரல் அமைப்பு பகிரங்க எச்சரிக்கை

பிக்குமாரை அடக்க வெள்ளையனுக்கே முடியவில்லை என எகத்தாளம்

(கொழும்பு)

நீதிமன்றத்தை அவமதித்ததாக மேன்முறையீட்டு நீதிமன்றத்தினால் குற்றவாளியாக அடையாளப்படுத்தப்பட்டு 19 வருட கடூழியச் சிறைத் தண்டனை விதிக்கப்பட்டுள்ள பொதுபல சேனாவின் பொதுச் செயலாளர் கலகொட அத்தே ஞானசார தேரருக்கு ஜனாதிபதி மைத்திரிபால சிறிசேன பொது மன்னிப்பு வழங்க வேண்டும்' என்று பிக்குமார் குரல் அமைப்பு வேண்டுகோள் விடுத்துள்ளது.

நாட்டை ஆண்ட வெள்ளைக்காரனுக்கே பிக்குமாரின் குரலை அடக்க முடியாது போனது என்பதை அரசாங்கம் புரிந்துகொள்ள வேண்டும் எனவும் அந்த அமைப்பு எச்சரித்துள்ளது.

கொழும்பு நாரஹேன்பிட்டி அபேராம விகாரையில் நேற்று முன்தினம் செய்தியாளர் மாநாட்டில் உரையாற்றிய முருதெட்டுவே ஆனந்த தேரர் இந்த வேண்டுகோளை விடுத்தார்.

இது தொடர்பில் முருத்தெட்டுவே ஆனந்த தேரர் மேலும் தெரிவிக்கையில்,

நாட்டை முன்கொண்டு செல்வது தொடர்பில் அரசாங்கத்துக்கு தெளிவில்லை. இதனாலேயே தற்போது நாட்டின் எல்லாப்பக்கத்திலும் போராட்டம் வெடித்துள்ளது. இதற்காக வழங்கும் வாக்குறுதிகளையும் நிறைவேற்றுவதில்லை. பாராளுமன்றமும் இன்று கேலிக்கூத்தாகி விட்டது. பாராளுமன்ற சபாநாயகரிடம் கேள்வி கேட்டால் அவர் அதற்கான விடையை இன்னொருவரிடம் கேட்டே பதிலளிக்கிறார்.

இந்நிலையில் நாட்டிலுள்ள பிக்குமார்களை அடக்குவதற்கான முயற்சியில் அரசாங்கம் ஈடுபட்டுள்ளது. நாட்டை ஆண்ட வெள்ளைக்காரனுக்கு பிக்குமாரின் குரலை அடக்க முடியாது போனது. அந்த முயற்சியில் அரசாங்கம் ஈடுபடுமாயின் அது நாட்டின் அழிவுக்கான பாதையே ஆகும்.

ஞானசார தேரர் எதற்கும் அஞ்சாது துணிந்து பேசுபவர். இவரை அடக்குவதன்

மூலம் ஒட்டுமொத்த பிக்குமாரின் குரலையே அடக்க அரசாங்கம் முயற்சித்துள்ளது. இந்த சந்தர்ப்பத்திலும் மகாநாயக்கர் சங்க தேரர் விழித்துகொள்ளவில்லையானால், தேரர்களுக்கு எதிரான வன்முறைகள் எதிர்வரும் காலங்களில் அதிகரித்து செல்லும் என்பதே உறுதி.

நாட்டு மக்களுக்கு தற்போது எதிரணி மீது சற்று நம்பிக்கை ஏற்பட்டுள்ளது. இதனை நினைவில் கொண்டு அவர்களும் பலிவாங்கும் நடவடிக்கைகளை விட்டு நாட்டின் முன்னேற்றத்துக்கு பணியாற்றுவார்களாயின் அவர்களுடன் இணைந்து செயற்பட நாம் தயார். இதுவரையில் பிக்குமார் சரியாக வீதிக்கு இறங்கவில்லை. அரசாங்கம் அதற்கான வழிகளை செய்கிறது. நாம் எமது தரப்பு நியாயத்துக்காக போராட வீதிக்கு வந்தால் நாடு தாங்காது என எச்சரித்தார்.

இதன் போது உரையாற்றிய சத்தாதிஸ்ஸ தேரர் தெரிவிக்கையில்,

கொலைக் குற்றம், பாலியல் குற்றம் போன்றவற்றுக்காக அவருக்கு சிறைத் தண்டனை விதிக்கப்படவில்லை. தேசத்துக்காக பேசியதனாலேயே அவருக்கு இந்த நிலை ஏற்பட்டிருக்கிறது. அதனால் அவருக்கு பொது மன்னிப்பு வழங்குவதற்கு ஜனாதிபதி முன்வர வேண்டும்.

இல்லையானால் நூற்றுக்கணக்கான இளம் பிக்குமாரை அணிதிரட்டிக் கொண்டு வீதியில் இறங்கி போராட்டத் தயாராகியிருக்கிறோம். அரசாங்கத்தின் செயற்பாடுகள் காரணமாக நாட்டில் உள்ள பிக்குமாரில் 80 சதவீதமானவர்கள் அரசாங்கத்துக்கு எதிராகவே இன்று திரும்பியிருக்கின்றனர்.

சமூக வலுவூட்டல் பிரதியமைச்சர் ரஞ்சன் ராமநாயக்கவுக்கு எதிராகவும் நீதிமன்றத்தை அவமதித்ததாக குற்றஞ்சாட்டி வழக்குத் தொடரப்பட்டுள்ளது. அந்த வழக்கில் எத்தகைய தீர்ப்பு வழங்கப்படும் என்பதை நாம் அவதானித்துக் கொண்டேயிருக்கிறோம். முன்னாள் இராஜாங்க அமைச்சர் விஜயகலா மகேஸ்வரன் நிகழ்த்திய உரை சட்டவிரோதமானது. அது குறித்து பாராளுமன்ற சபாநாயகரிடம் வினவினால் பொலிஸ்மா அதிபர் இன்னமும் அறிக்கை தரவில்லை என்ற பதிலே அவரிடமிருந்து வருகிறது.

அதேபோன்று, சபாநாயகரிடம் எதைக் கேட்டாலும் பிரதமர் ரணில் விக்கிரமசிங்கவைக் கேட்டுத்தான் பதில் சொல்கிறார். விஜயகலா போன்று பொது ஜன பெரமுனவைச் சேர்ந்த எவராவது பேசியிருந்தால் தற்போது கடுமையான நடவடிக்கையை அரசாங்கம் எடுத்திருக்கும் என்பதில் சந்தேகமில்லை.

எந்தவிதமான உருப்படியான காரியத்தையும் செய்யாமல் பிக்குமாரை சிறைக்கு அனுப்புவதில் கண்ணும் கருத்துமாக இருக்கின்ற அரசாங்கத்தை வீட்டுக்கு அனுப்பவேண்டும். எதிரணியினருடன் சேர்ந்து அதற்கான போராட்டத்தில் இறங்கத் தயாராக இருக்கிறோம் என்றும் தேரர் மேலும் தெரிவித்தார். (இ-7)

பதுளை பிரதேச சபையின் உறுப்பினர்கள் போராட்டம்

(பதுளை)

பதுளை பிரதேச சபையின் அனைத்து உறுப்பினர்களும் நேற்று முன்தினம் கவனயீர்ப்பு போராட்டம் ஒன்றில் ஈடுபட்டனர்.

பதுளை பிரதேச சபை வளாகத்திற்கு முன்பாக இடம்பெற்ற இந்த ஆர்ப்பாட்டத்தில் ஊவா மாகாண சபை உறுப்பினர் வேலாயுதம் உருத்திரதீபனும் கலந்து கொண்டார்.

கடந்த இரண்டாம் திகதி பதுளை பிரதேச சபை வளாகத்தில் வைத்து பதுளை பிரதேச சபையின் உறுப்பினரான முரளிதரன் என்பவர் பதுளை பகுதி ஆட்டோ சாரதிகளால் தாக்கப்பட்டு பதுளை மாவட்ட வைத்திய சாலையில் அனுமதிக்கப்பட்டார்.

இந்நிலையில் பிரதேச சபை உறுப்பினர் தாக்கப்பட்டமைக்கு எதிர்ப்பு தெரிவித்தும், உரிய நடவடிக்கை எடுக்க வேண்டும் எனவும், இனி மேல் இவ்வாறான சம்பவங்கள் இடம்பெறக் கூடாது எனவும் தெரிவித்தே இந்த கவனயீர்ப்பு ஆர்ப்பாட்டம் இடம் பெற்றது.

குறித்த ஆர்ப்பாட்டத்தின் போது பிரதேச சபை உறுப்பினர்கள் எதிர்ப்பு பதாதைகளை ஏந்தியவண்ணம் அமைதியான முறையில் ஆர்ப்பாட்டத்தில் ஈடுபட்டமை குறிப்பிடத்தக்கது. (இ-7)

வன்முறைச் சம்பவங்களைக் கட்டுப்படுத்த துரித நடவடிக்கை எடுக்க வேண்டும்

யாழ்.சர்வ மதப்பேரவை வலியுறுத்து

(யாழ்ப்பாணம்)

யாழ்.மாவட்டத்திலுள்ள பல பிரதேசங்களில் மிகவும் மோசமான முறையில் சமூக விரோதிகளால் தொடர்ந்து நடத்தப்பட்டு வரும் வன்முறைச்சம்பவங்களை யாழ்.மாவட்ட சர்வமத பேரவை வன்மையாக கண்டிப்பதுடன் பொறுப்பில் உள்ள அதிகாரிகள் துரித நடவடிக்கை எடுக்க வேண்டும் எனவும் கோரிக்கை விடுத்துள்ளது.

இது தொடர்பாக அந்த அமைப்பு அனுப்பியுள்ள செய்திக்குறிப்பில்,

.தற்போது யாழ்ப்பாணத்தில் வாள்வெட்டு சம்பவங்கள், குழு மோதல்கள், பாலியல் துஷ்பிரயோகங்கள் போதைப்பொருள் பாவனை மற்றும் மர்ம மனிதர்களின் அட்டகாசம் போன்ற சமூக விரோத செயல்கள் அதிகரித்துள்ளது.

இதனால் சாதாரண மக்களின் அன்றாட வாழ்க்கை மிகவும் மோசமாக பாதிப்படைந்துள்ளது. அத்துடன் மக்கள் அச்சத்தில் தினசரி பொழுதை கழித்து வருகின்றனர்.

யாழ்.மாவட்டத்தில் மீண்டும் அமைதியான சூழலை உருவாக்கவும் மக்கள் மீள் இயல்பு வாழ்க்கைக்கு திரும்பவும் அனைவரும் பாடுபட வேண்டியது அவசியமான தாகும்.

இந்த இக்கட்டான நிலையில் அமைதி நிலைமை ஏற்படுத்துவதற்கு பொறுப்புடைய பொலிஸார் இவ் விடயத்தில் மிகவும் முனைப்புடன் செயற்பட வேண்டியது அவசியமாகும்.

எனவே இப் பிரச்சினை தொடர்பாக பொறுப்பில் உள்ள அதிகாரிகள் துரித நடவடிக்கை எடுத்து விரைவாக இயல்பு நிலைமையை ஏற்படுத்த வேண்டும் என அந்த செய்திக் குறிப்பில் மேலும் தெரிவிக்கப்பட்டுள்ளது. (இ-9)

அலோசியஸ், பலிசேன மீள விளக்கமறியலில்

(கொழும்பு)

பேர்பெச்சுவல் ட்ரசரீஸ் நிறுவனத்தின் உரிமையாளர் அர்ஜுன் அலோசியஸ் மற்றும் அதன் நிறைவேற்று அதிகாரி கசுன் பலிசேன ஆகியோரை தொடர்ந்தும் விளக்கமறியலில் வைக்குமாறு உத்தரவிடப்பட்டுள்ளது.

இருவரையும் எதிர்வரும் 23ஆம் திகதி வரை விளக்கமறியலில் வைக்கொழும்பு கோட்டை நீதவான் நீதிமன்றம் உத்தரவிட்டுள்ளது.

மத்திய வங்கியின் பிணைமுறி விநியோகமோசடி தொடர்பில் பேர்பெச்சுவல் ட்ரசரீஸ் நிறுவனத்தின் உரிமையாளர் அர்ஜுன் அலோசியஸ் மற்றும் அந்த நிறுவனத்தின் நிறைவேற்று அதிகாரி கசுன் பலிசேன ஆகியோர் கைது செய்யப்பட்டு தொடர்ந்தும் விளக்கமறியலில் வைக்கப்பட்டு வருகின்றனர் என்பது குறிப்பிடத்தக்கது. (இ-7)

இந்தோனேசியத் தூதுவர் அமைச்சர் ஹலீம் சந்திப்பு

(கொழும்பு)

இந்தோனேசியாவின் இலங்கைக்கான தூதுவர் Gusti Ngurah Ardiyasa மற்றும் தபால், தபால் சேவைகள் மற்றும் முஸ்லிம் சமய விவகார அமைச்சர் எம்.எச்.ஏ. ஹலீம் ஆகியோருக்கிடையிலான சந்திப்பு கொழும்பில் இடம்பெற்றது.

இதன்போது இரு நாடுகளுக்குமிடையிலான நட்புறவை மேலும் வளர்த்துக் கொள்வது தொடர்பிலும் கலாசார மற்றும் பொருளாதார ரீதியான நடவடிக்கைகள் தொடர்பிலும் கலந்துரையாடப்பட்டது.

இதன்போது அமைச்சர் ஹலீமை இந்தோனேசியாவுக்கு விஜயம் செய்யுமாறு இந்தோனேஷிய தூதுவர் அழைப்புவிடுத்தமை குறிப்பிடத்தக்கது. (இ-7)

பெற்றோலியப் பாவனையாளர்களின் பிரச்சினைகளைத்தீர்க்க நடவடிக்கை

(கொழும்பு)

மின்சாரப் பாவனையாளர்களின் முறைப்பாடுகளைப் பரிசீலனை செய்து அவற்றுக்குத் தீர்வு காண்பதற்கு ஏற்கனவே வழி காட்டல்களை வழங்கியதைப் போன்று குடிநீர், பெற்றோலியம் மற்றும் மின்சாரப் பாவனையாளர்களின் பிரச்சினைகளைத் தீர்ப்பதற்கு இலங்கைப் பொதுப்பயன்பாடுகள் ஆணைக்குழு அடுத்தகட்ட நடவடிக்கைகளை ஆரம்பித்துள்ளது.

இது தொடர்பில் பிரதேச ரீதியான ஆலோசனைக் கூட்டங்களை நடத்துவதற்கு ஏற்கனவே நடவடிக்கை எடுக்கப்பட்டுள்ளது. ஒன்பது மாகாணசபைகளை உள்ளடக்கியதான ஒன்பது ஆலோச னைக் கூட்டங்கள் நடந்து முடிந்த பின்னர் அவற்றின் விளைவான முன் மொழிவுகளை இவ்வருட இறுதிக்குள் நடைமுறைப் படுத்துவ தற்குத் தீர்மானிக்கப்பட்டுள்ளது.

தென்மாகாணம், மத்திய மாகாணம், சப்ரகமுவ மாகாணம் ஆகியவற்றுக் கான கூட்டங்கள் ஏற்கனவே மார்ச் மாதம் நடத்தப்பட் டன. நேற்று முன்தினம் வியாழக் கிழமை மேல் மாகாணத் திற்கான கூட்டம் கொழும்பு பண்டாரநாயக்க ஞாப கார்த்த சர்வதேச மாநாட்டு மண்டபத்தில் நடைபெற்றது.

இக்கூட்டத்தில் மின்சாரம், குடிநீர், பெற்றோலியம் போன்றவ ற்றின் பாவனை, பாதுகாப்பு என் பவை தொடர்பில் வல்லுநர்கள், மக்கள் பிரதிநிதிகள், பொதுமக்கள் ஆகியோர் தமது பரிந்து ரைகளை முன்வைத்தனர். இதன்போது முன்வைக்கப் பட்ட பரிந்துரைகள் ஆராயப்பட்டு, தொகுக்கப்பட்டு சட்ட வரைவாக்கப்படும்.

அடுத்து வடக்கு, கிழக்கு மாகா ணங்களில் ஆலோசனைக் கூட் டங்களுக்கான ஏற்பாடுகள் மேற்கொள்ளப்பட்டுள்ளன என்று இலங்கைப் பொதுப்பயன்பாடுகள் ஆணைக்குழு வெளியிட்டுள்ள அறிக்கையில் குறிப்பிடப்பட்டுள்ளது. (இ-7)

மஹோற்சவகால சொற்பொழிவு

(யாழ்ப்பாணம்)

ஊர்காவற்றுறை நாரந்தனை வடக்கு பண்டாரபுலம் திருப்பதியில் கோவில் கொண்டு எழுந்தருளியிருக்கும் தான்தோன்றி ஸ்ரீ மனோன்மணி அம்பாள் கோவில் வருடாந்த மஹோற்சவ விஞ்ஞாபனத்தை முன்னிட்டு விசேட சொற்பொழிவு ஆலய பிரதான மண்டபத்தில் எதிர்வரும் 16 ஆம் திகதி தொடக்கம் 25 ஆம் திகதி வரை தினமும் மாலை 6.30 மணிக்கு இடம் பெறும் என சொற்பொழிவு ஒழுங்கமைப்பாளர் சமயஜோதி க.நிஜலிங்கம் அறிவித்துள்ளார். இதில் சைவப்புலவர்கள் ச.முகுந்தன் ,செ.பாலச்சந்திரன், பொன்.சந்திரவேல், செ.த.குமரன, இளம் சைவப்புலவர்கள், ச.நவநீதன் ,த.மனோஜ்குமார், சைவநெறிச் சன்மார்க்கர் நித்தியபாபுதரன்,வே.சிவராசா ஆகியோர் சொற்பொழிவாற்ற உள்ளனர். (இ-7)

காந்தி ஜெயந்தி தினத்தை முன்னிட்டு மாணவர்களுக்கான பேச்சுப் போட்டி

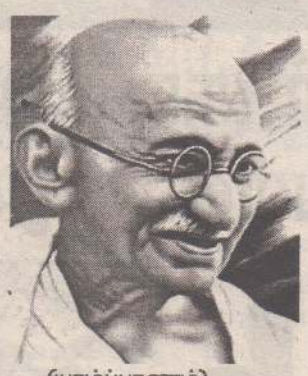

(யாழ்ப்பாணம்)

அகில இலங்கை காந்தி சேவா சங்கம் மகாத்மா காந்தியடிகளின் 149 ஆவது ஜெயந்தி தினத்தை (02.10.2018) முன்னிட்டு பாடசாலை மாணவர்களுக்கான பேச்சுப் போட்டிப் போட்டியொன்றை வடக்கு மாகாண ரீதியில் நடத்தவுள்ளது. இரு பிரிவுகளாக நடத்தப்படவுள்ள இப்போட்டியில் தரம் 10 மற்றும் தரம் 11 இல் கல்வி கற்கின்றமாணவர்கள்கனிஷ்ட பிரிவிலும், தரம் 12 மற்றும் தரம் 13 இல் கல்வி கற்கின்ற மாணவர்கள் சிரேஷ்ட பிரிவிலும் பங்கு கொள்ள முடியும்.

கனிஷ்ட பிரிவுக்கான தலைப்பு

1. மகாத்மா காந்தி இன்று இருந்திருந்தால் (5நிமிடம்)

2. இந்திய சுதந்திரப் போராட்டமும் மகாத்மா காந்தியும் (5நிமிடம்)

சிரேஷ்ட பிரிவுக்கான தலைப்பு

1.காந்தியக் கொள்கைகளில்இன்றையதலைமுறையினர்.(7நிமிடம்)

2.மகாத்மா காந்தியின் உப்புச் சத்தியாகக்கிரகமும் சுயராச்சியக் கொள்கையும் (7நிமிடமும்)

மேற்படி பிரிவுகளில் பங்கு கொள்ளும் மாணவர்கள் தமது பிரிவுக்கு வழங்கப்பட்ட இரு தலைப்புகளில் ஏதாவது ஒரு தலைப்பில் பேச முடியும்.

இப் போட்டியில் பங்கு பற்ற விரும்பும் மாணவர்கள் தமது முழுப் பெயர் (தமிழ் மற்றும் ஆங்கிலத்தில்), சொந்த முகவரி, மாவட்டம், கல்வி கற்கும் பாடசாலை, கற்கும் தரம், போட்டிப்பிரிவு, பேசவிரும்பும் தலைப்பு, தொலைபேசி இலக்கம் ஆகிய விபரங்கள் அடங்கியதாக சுயமாகத் தயாரிக்கப்பட்ட விண்ணப்பப்படிவத்தை பாடசாலை அதிபரின் உறுதிப்படுத்தலுடன் இணைப்பாளர், காந்தி ஜெயந்தி தின பேச்சுப் போட்டி-2018 , அகில இலங்கை காந்தி சேவா சங்கம், காந்தி நிலையம் ,D8, உருத்திரபுரம் கிளி நொச்சி என்ற முகவரிக்கு 20 ஆம் திகதிக்கு முன்னர் கிடைக்கக் கூடியதாக அனுப்பி வைக்க வேண்டும்.

ஒவ்வொரு பிரிவிலும் முதலாம் இடத்தைப் பெறும் மாணவருக்கு தங்கப் பதக்கமும் இரண்டாம், மூன்றாம் இடத்தைப் பெறுவோருக்கு பெறுமதியான பரிசில்களும் காந்தி ஜெயந்தி தின விழாவில் வைத்து வழங்கப்படும்.

இப்போட்டியில் பங்கு பற்ற விண்ணப்பிப் போருக்கு போட்டி நடைபெறும் காலம், இடம் மற்றும் போட்டி விதி முறைகள் என்பன கடிதம் மூலம் அறிவிக்கப்படும். போட்டி நடுவர்களின் தீர்ப்பே இறுதியானதாகும். வெற்றி பெற்றோரின் பெயர் விபரங்கள் பத்திரிகை வாயிலாகவும் அறிவிக்கப்படும். (இ)

பிறந்த எண்களின் அதிர்ஷ்ட இரகசியம்

பிறப்பு எண் 3 விதி எண் 9

குரு செவ்வாய் ஆதிக்கம் பெற்ற இவர்கள் உடல் வலிமை உடையவர்கள். திறமைசாலிகள். எல்லா வசதிகளும் பெற்று வாழும் பாக்கியசாலிகள். அயராத உழைப்பால் அபரிமிதமான வெற்றிகளைக் குவிப்பார்கள். பிறர் மீது அதிகாரம் செலுத்தக் கூடியவர்கள். வசீகரமாகப் பேசி காரியம் சாதிப்பார்கள். அரசியலில் பிரகாசிப்பார்கள். கலைகளின் ஆதி முதல் அந்தம் வரை அனைத்தையும் அறிவார்கள். கம்பீரமாகக் காட்சியளிப்பார்கள். உடல், மன பலமிருக்கும். பேச்சிலும் எழுத்திலும் அதிகாரத் தோறனையிருக்கும். பேச்சுத் துடுக்காகவும் சிந்தனை தெளிவாகவும் இருக்கும். பெற்றோர்களாலும் மனைவியாலும் செல்வம் சேர்ப்பார்கள்.

பிறரை வேலை வாங்கும் திறமையாலும் எதிரிகளை எளிதில் மடக்கும் தன்மையாலும் இவர்கள் பலர் புகழும் படி வீரதீர செயல்கள் செய்து வெற்றி பெறுவார்கள். உடலியல் அறிந்தவர்கள். ஆணுக்குப் பெண்ணாலும் பெண்ணுக்கு ஆணாலும் நன்மைகள் உண்டாகும். சாதனைகள் படைக்கும் அமைப்புடையவர்கள். சேவை, தியாகம் செய்வார்கள். தனது மனம் கூறும் யோசனைப்படியே எதையும் செய்வார்கள். ஆன்மீக பலமுள்ளவர்கள். கல்வி, தனம், வீரம் மூன்றையும் ஆட்சி செய்வார்கள். நலன் கருதிப் பயன் தரும் சாஸ்திர நெறிமுறையைக் கடைப் பிடிப்பார்கள். வெற்றியான வாழ்க்கை வாழ்வார்கள். பாடசாலை, கல்லூரி ஆசிரியராகவும் நீதிபதிகள், சட்டத்தரணிகள், அமைச்சர்கள், அயல்நாட்டுத் தூதுவர்கள், மேலதிகாரிகள், தத்துவமேதைகள், மருத்துவ நிபுணர்கள், இராணுவ அதிகாரிகள், படைத்தள பதிகள், ஆடை ஆபரண, நவரத்தின வியாபாரிகள், நகைக்கடை உரிமையாளர்கள், நடிகர்கள் பலரும் இந்த எண்ணில் பிறந்தவர்கள். குடும்ப சகோதர சகோதரிகளுடன் பாசமாக இருப்பார்கள். பொருளாதார மேம்பாட்டிற்கான வழிகளை நன்கு அறிந்து வைத்திருப்பார்கள். மேன்மையான எண்ணங்கள் இவர்களின் செயல்களில் வெளிப்படும். இவர்களுக்கு தோல்வி என்பதே கிடையாது வாக்குத் தவறமாட்டார்கள். இனிய இதயம் நற்செயல் உடையவர்கள். செல்வ வளத்திற்குக் குறைவிருக்காது.

இளமையிலேயே மிகவும் கடினமாக உழைத்து வெற்றி பெறுவார்கள். சிறப்பான வாழ்க்கை வாழ்வார்கள். எதிலும் முன்னெச்சரிக்கையுடன் செயற்படுவார்கள். தேச நலனில் அக்கறையுள்ளவர்கள். தன் இனம் காப்பார்கள். சுற்றுலாப் பிரியர்கள். இரகசிய அறிவு படைத்தவர்கள். பானப் பிரியர்கள். இணைபிரியாத பல நண்பர்களை பெற்றிருப்பார்கள். நட்பு பல நேரங்களில் கைகொடுக்கும். பொது வாழ்வில் பிரகாசிப்பார்கள். குருபக்தி, இறை பக்தி மிக்கவர்கள். சேவை மனப்பான்மை உடையவர்கள். அயராத உழைப்பின் மூலம் மிக உயர்ந்த இடத்தைப் பிடிப்பார்கள். தேக பலமிக்கவர்கள். அமைதியாக இருப்பார்கள். பல தகுதிகள் பெற்றிருப்பார்கள். முன் கோபத்தால் செய்வதறியாது காரியம் செய்து விட்டு பிறகு துன்பப்படுவார்கள். தன்மான உணர்ச்சி மிக்கவர்கள். நட்பிற்காகப் பலருக்குப் பல உதவிகள் செய்வார்கள். நட்பிற்குக் கட்டுப்பட்ட நல்ல மனிதர்கள். நல்ல வாழ்க்கைத் துணை அமையும். இவர்களுக்கு உதவிகள் செய்ய பல நண்பர்கள் முன்வருவார்கள். லீலா விநோதமிருக்கும்.

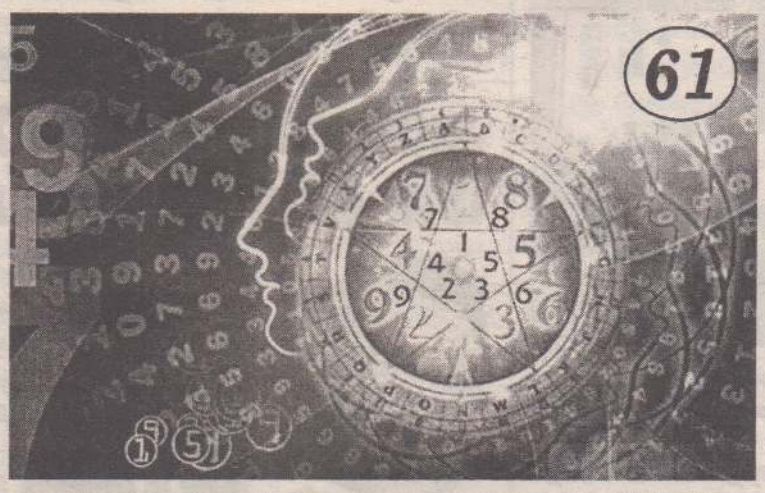

கலைத்துறைகளில் பிரகாசம் உண்டாகும். உலக அனுபவம் மிக்கவர்கள். இலக்கிய அறிவு உடையவர்கள். கண்டிப்பு மிக்கவர்கள். ஞாபக சக்தி உடையவர்கள். துரிதமாகக் காரியத்தைச் செய்து முடிப்பார்கள். பலராலும் பாராட்டப் படுவார்கள். நிர்வாகத்தில் கண்மூடித்தனமாகக் கண்டிப்புடன் நடந்து கொள்வார்கள். இதனால் பலருடைய பகையும் கெட்ட பெயரும் கிடைக்கும். தனக்கு யார் கெடுதி செய்தாலும் தண்டிக்கப் படுவார்கள் என்று பறை சாற்றிக் கொண்டேயிருப்பார்கள். மற்றவர்களின் வெற்றிக்கு தன்னுடைய கைராசிதான் காரணம் என்று மார்தட்டிக் கொள்வார்கள்.

தன்னைத் தானே பல பேரிடம் புகழ்ந்து பேசுவார்கள். தானடைந்த நன்மை மற்றவர்கள் அடையக் கூடாது என்று எண்ணி மற்றவர்களிடம் உண்மையை மறைத்து புறம் கூறித்திரியும் குணமும் இருக்கும். குதர்க்கப் புத்தியால் நோயை வரவழைத்துக் கொள்வார்கள். சிறந்த நிர்வாகிகள். நாட்டையே திசை திருப்பி தன் பின்னால் வழி நடத்திச் செல்லும் போர்க் குணம் வாய்ந்தவர்கள். சிறந்த தலைவர்களாகவும் இருப்பார்கள். பல பேருடைய தலைமையை இவர்கள் ஏற்பார்கள். அதிர்ஷ்டக் குறிப்புகளை முறையாகக் கையாண்டு வந்தால் அதிர்ஷ்டமான வாழ்க்கை நிச்சயம் சித்திக்கும்.

அதிர்ஷ்ட திகதிகள்
3,12,21,30,1,10,19,28,9,18,27,5,14,23

துரதிர்ஷ்ட திகதிகள்
6,15,24,2,11,20,29

அதிர்ஷ்ட நிறங்கள்
வெளிர்நீலம், மஞ்சள், ரோஸ், ஒரேஞ், கத்தரிப்பூ நிறம்.

துரதிர்ஷ்ட நிறங்கள்
கறுப்பு, பச்சை, சிவப்பு, இருண்ட நிறங்கள்.

அதிர்ஷ்ட இரத்தினங்கள்
கனகபுஷ்பராகம், மஞ்சள் புஷ்பராகம், தங்க புஷ்பராகம், எமிதிஸ்ட், பவளம், ஓபல், ப்ளட் ஸ்டோன்.

(தொடரும்...)

இலங்கையில் தமிழர்

ஒரு முழுமையான வரலாறு (கி.மு.300- கி.பி.2000)

கலாநிதி மு.குணசிங்கம்

> இலங்கையிலும் அம்மொழிகள் தமது செல்வாக்கை இழக்கின்ற நிலை ஏற்பட்டு, இதன் பின்னர் வருகின்ற காலப்பகுதியில் மேற்கூறப்பட்ட மொழிகளில் இருந்தும் தமிழ்மொழியில் இருந்தும் வளர்ந்த ஒரு கலப்பு மொழியான சீஹள என்னும் மொழி பின்னர் சிங்கள மொழியாக மலர்வதைக் காணமுடிகிறது

தமிழரின் தோற்றமும் ஆரம்ப வரலாறும் கி.மு 300-கி.பி 300

அதேபோன்று தமிழ்நாட்டுக் கரையில் திருநெல்வேலியில் இவ்வாறான ஒரு அரசு தோற்றம் பெற்று அது பின்னர் மதுரையை மையமாகக் கொண்ட பாண்டிய அரசாகக் காணப்படுகின்றது. கி.மு 1000 ஆம் ஆண்டுக்கும், கி.மு 300 ஆம் ஆண்டுக்கும் இடையில் இந் நிலை காணப்படுகின்றது. பின்பு கி.மு. 300 ஆம் ஆண்டு தொடக் கத்தில் மதுரையும் அநுராதபுரமும் இது தனி இராச்சியங்களாக எழுச்சி பெற்று விளங்குகின்றன. இலங்கை வரலாற்றின் ஆரம்ப காலமாக இக்காலத்தைக் கொள்ளலாம்.

மேற்குறிப்பிட்ட பிரதேசங்களில் கிடைத்துள்ள ஆதி இரும்புக்காலத் தடயங்கள் மூலம் தென்னிந்தி யாவுக்கும் இலங்கைக்கும் இடையே தொடர்புகள் இருந்தமை உறுதிப் படுத்தப்படுகின்றன. இதன் விளை வாக மக்கள் புலப்பெயர்ச்சி ஏற் பட்டிருக்கும் என்பதில் ஐயமில்லை.

உதாரணமாக பொம்பரிப்பிலும், அநுராதபுரத்திலும் உள்ள அக்கால மனித எலும்புக் கூடுகளை ஆய்வு செய்த மானிடவியலாளர்கள் இப் பிரதேசங்களில் வாழ்ந்த கற்கால மனிதர்களுக்கும் புதிய பண்பாட் டைச் சேர்ந்த இரும்புக்கால மக் களுக்கும் இடையில் உள்ள உயி ரியல் (Biological similarities) ஒற்று மைகளைக் கண்டறிந்துள்ளனர். இதன்மூலம் இரு விடயங்களை அறியக்கூடியதாக உள்ளது.

முதலாவதாக, இரும்புக்காலப் பண்பாடு இப் பிரதேசங்களில் இருந்த கற்கால மக்கள் மத்தியில் பரவி இருக்கவேண்டும் என்பது. இரண்டாவது, இரும்புக்காலப் பண்பாட்டுக் காலகட்டங்களில் தென்னிந்தியாவில் இருந்து இலங் கையிலுள்ள இப் பிரதேசங்களுக்கு வந்தவர்களும் இலங்கையின் கற் கால மனிதர்களும் ஒரே இனத் தைச் சேர்ந்தவர்களாக இருந்தி ருக்க வேண்டும் என்பது.

எனவே இலங்கையின் மேற் கூறப்பட்ட பிரதேசங்களில் ஆதியி லிருந்து தொடர்ச்சியாக வாழ்ந்த மக்கள் மத்தியில், புதிய பண் பாடாகிய இரும்புக்காலப் பண் பாட்டை உள்வாங்கியவர்களும், தென்னிந்தியாவிலிருந்து புலம்பெ யர்ந்து வந்தவர்களும் இரண்டறக் கலந்துள்ளார்கள் என்ற முடிவுக்கு வர முடிகின்றது.

மேலும், தென்னிந்திய மக்க ளும் இலங்கையின் வடக்கு, வன் னிப்பெருநிலப்பரப்பு, கிழக்கு, வடமேற்குப் பகுதிகளில் வாழ்ந்த கற்கால ஆதிமனிதர்களும் ஒரே இனத்திலிருந்து வந்தவர்கள் என்ப தால் அக்கால கட்டத்தில் இப் பிரதேசங்களில் வாழ்ந்த மக்கள் மத்தியில் இனரீதியான மாற்றங்கள் பெரிதும் ஏற்படாமல், பண்பாட்டு அடிப்படையில் மாற்றங்கள் ஏற் பட்டு இருந்திருக்கின்றன.

கற்கால மனிதர் மேற்கூறப்பட்ட பிரதேசங்களில் என்ன மொழி யைப் பேசினார்கள் என்று அறிய எதுவித சான்றுகளும் இல்லை. ஆனால் ஆதி இரும்புக்காலப் பண் பாட்டுக்குரிய குறிப்பாக, இப் பண்பாட்டின் சிறப்பு அம்சமான தாழி அடக்க முறையிலான பெருக்கற் பண்பாட்டுக்குரிய மக்கள் பேசிய மொழியாகத் திராவிட மொழி இரு ந்திருக்கின்றது என்பதைத் தொல் லியலாளர்களும், வரலாற்றா சிரியர்களும், மொழியியலாளர்களும் கருத்திற் கொள்கின்றனர்.

உவில்லியம் ஜோன்ஸ் என்பவர் பதினெட்டாம் நூற்றாண்டில், ஐரோப்பிய மொழிகளுக்கும் வட இந்திய மொழிகளுக்கும் நெருங் கிய உறவு இருக்கின்றது என்றும் அவை அனைத்தும் ஒரு மொழியில் இருந்து வந்தவை என்றும் கூறிய தோடு ஆரியமொழி பற்றிய கரு த்தை இந்தியாவில் முதன்மைப் படுத்தினார்.

அதன் விளைவாக அம்மொழிக் குடும்பத்திற்கு ஆரியமொழிக் கு டும்பம், இந்து-ஐரோப்பிய மொழிக் குடும்பம், ஜேர்மனிய மொழிக் குடும்பம் என்றெல்லாம் பல பெயர் களை ஆய்வாளர்கள் வழங்கி வந்த னர். ஆனால் இறுதியில் இந்து ஐரோ ப்பிய (Indo European Language) மொழியென்பது பரவலாக ஏற்றுக் கொள்ளப்பட்டதை கி.பி 1800களிலி ருந்து அவதானிக்க முடிகின்றது.

வட இந்தியாவில் இந்து ஐரோ ப்பிய மொழிகள் நீண்ட காலமாகப் பரவியதன் விளைவாக அக் கால கட்டங்களில் அப் பிரதேசங்களில் பேசப்பட்ட ஆதிமொழிகளாகிய திராவிட மொழி, ஆஸ்ரோ-ஆசிய மொழி என்பன முக்கியத்துவம் இழந்து விடுவதை இந்திய வரலா ற்று ஆசிரியரான பேராசிரியர் ரோமிலா தாபர் அழுத்திக் கூறுகின்றார்.

இவ்வாறு புராதன மக்கள் பேசிய மொழிகள் மறைந்துபோக இந்து-ஐரோப்பிய மொழியாகிய சமஸ்கிருத வழிவந்த பிராகிருத மொழி அம்மக்களின் தாய் மொழி யாகியது. பின்னர் பிராகிருதம் இறந்து போகின்ற ஒரு நிலையில் அதிலிருந்து வழிவந்த ஹிந்தி போன்ற நவீன மொழிகள் வட இந்தியப் பிரதேசங்களில் தோன்றின.

இவ்வாறு இரும்புக் காலத்தில் வட இந்தியாவில் செல்வாக்குப் பெற்ற வட இந்திய மொழிகள் இலங்கை யின் இரும்புப் பண்பாட்டுக் காலப் பகுதியிலும், அதனைத் தொடர்ந்து வட இந்தியாவில் இருந்து பௌத்த மதம் இலங்கையில் அறிமுகம் செய் யப்பட்ட வரலாற்று ஆரம்ப காலப் பகுதியிலும் செல்வாக்குப் பெறத் தொடங்கின.

இம் மொழிகளின் தாக்கம், வடக்கு, கிழக்கு, வடமேற்கு பகுதிகளில் பெருமளவு செல்வாக் குப் பெறாதபோதிலும், இலங்கை யின் ஏனைய தெற்குப் பகுதிகளி லும், வடமத்திய பகுதிகளிலும் செல்வாக்குப் பெற்றன.

சமஸ்கிருதம், பாளி, பிராகி ருதம் ஆகிய மொழிகள் வட இந்தியாவில் செல்வாக்கற்றுப் போக, இலங்கையிலும் அம் மொழி கள் தமது செல்வாக்கை இழக் கின்ற நிலை ஏற்பட்டு, இதன் பின்னர் வருகின்ற காலப்பகுதியில் மேற்கூறப்பட்ட மொழிகளில் இருந்தும் தமிழ்மொழியில் இருந் தும் வளர்ந்த ஒரு கலப்பு மொழி யான சீஹள என்னும் மொழி பின் னர் சிங்கள மொழியாக மலர் வதைக் காணமுடிகிறது.

தொல்லியற் சான்றுகளை உற்று நோக்கும்போது, வட இந்திய மொழி களின் செல்வாக்கு இலங்கையில் இரும்புக் காலத்தின் இறுதிப் பாகங்களில் இருந்து, அங்கு வாழ் ந்த பூர்வீக மக்கள் மத்தியில் அறி முகப்படுத்தப்பட்டு செல்வாக்குப் பெற்றதேயன்றி, அம் மொழியைப் பேசிய வட இந்திய ஆரிய இனம் என்று அழைக்கப்படும் மக்களின் புலம்பெயர்ச்சி இடம்பெறவி ல்லை என்பதை அறியமுடிகிறது.

தென்னிந்தியாவைப் பொறுத்த மட்டில், அங்கு நடைமுறையில் இருந்த பல்வேறு மொழிகளை வரலாற்று ஆசிரியர்கள் திராவிட மொழிக் குடும்பம் என்ற பொதுப் பெயரால் குறிப்பதைக் காணமுடி கிறது. திராவிட மொழி பேசுவோ ரைத் திராவிட இனமக்கள் என்றும் அடையாளப்படுத்துவதையும் அவதானிக்க முடிகின்றது.

இக் கோட்பாட்டை கருத்திற் கொண்ட அறிஞர்கள், மேலும், இந்து-ஐரோப்பிய இனத்தவர் (ஆரியர்) இந்தியாவுக்குள் வரமுன்னரே திராவிடர்கள் இந்தியத் துணைக் கண்டத்தில் வாழ்ந்தனர் என்பதை யும் ஏற்றுக் கொள்கின்றனர். தென் னிந்தியத் திராவிட மொழிகளாக தமிழ், கன்னடம், தெலுங்கு, மலையாளம் போன்றவை உள்ளடங்குகின்ற போதும் இலங்கையின் ஆதி இரு ம்புக் காலத்தின் பிற்பகுதியில் தமிழ் மொழியே வடக்கு, கிழக்கு, வட மேற்குப் பிரதேசங்களிலும், ஏனைய இடங்களிலும் செல்வாக்குப் பெற்ற மொழியாக இருந்திருக்கின்றது.

மேலும், 1920களிலே ஜோன் மார்ஷல் என்பவரால் சிந்துவெளி நாகரிகம் கண்டறியப்பட்ட போது அங்கு வாழ்ந்த திராவிட மொழி யைப் பேசினர் என்ற கருத்தும் முன் வைக்கப்பட்டது என்பதும் குறிப்பிடத் தக்கதாகும். கூடவே, இற்றைக்கு 3000 ஆண்டுகளுக்கு முன் சமஸ்கி ருதமும் பிற இந்து ஆரிய மொழி களும் வடமேற்கு இந்தியா விற் பரவத் தொடங்கியபோது, திரா விட மொழிகளும், ஆஸ்திரோ-ஆசிய மொழிகளும், வேறு பிற மொழிக ளும் வட இந்தியாவில் பேசப்பட்டு வந்திருக்கின்றன. (தொடரும்)

விஜயகலா வழக்கு ஒக்டோபருக்கு ஒத்திவைப்பு

(கொழும்பு)

நாட்டில் தடை செய்யப்பட்ட இயக்கமான விடுதலைப் புலிகளை மீள உருவாக்க வேண்டும் என முன்னாள் இராஜாங்க அமைச்சர் திரு மதி விஜயகலா மகேஸ்வரன் வெளியிட்ட சர்ச்சைக்குரிய கருத்து தொடர்பாக மேற்கொள்ளப்பட்ட விசாரணை அறிக்கை சட்டமா அதிபரிடம் வழங்கப்பட்டுள்ளதாக பொலிஸ் திட்டமிடப்பட்ட குற்ற விசாரணைப் பிரிவு தெரிவித்துள்ளது.

குறித்த வழக்கு விசாரணை நேற்று கொழும்பு நீதவான் நீதிமன்றில் பிரதான நீதவான் ரங்க திஸாநாயக்க தலைமையில் விசாரணைக்கு எடுத்துக் கொள்ளப்பட்டது.

வழக்கு விசாரணையின் போது நீதி மன்றத்திற்கு விளக்கமளித்த பொலிஸ் திட்டமிடப்பட்ட குற்ற விசாரணைப் பிரிவு குறித்த சம்பவம் தொடர்பாக 6 அமைச்சர்கள், 14 அரச உத்தியோகத்தர்கள், 30 ஊடகவியலாளர் உள்ளடங்கலாக 59 பேரிடம் வாக்கு மூலங்கள் பதிவு செய்யப்பட்டுள்ளதாகவும் அது தொடர்பான விசாரணை அறிக்கையை நேற்று முன் தினம் சட்டமா அதிபரிடம் சமர்ப்பித்ததாகவும் தெரிவித்தனர்.

மேலும் சட்டமா அதிபரின் ஆலோசனை கிடைக்கும் வரை கால அவகாசம் வழங்குமாறும் கேட்டுக் கொண்டனர்.

பொலிஸ் திட்டமிடப்பட்ட குற்ற விசாரணைப் பிரிவினரின் கோரிக்கைக்கு ஏற்று வழக்கை மீண்டும் ஒக்டோபர் மாதம் 19ஆம் திகதிக்கு ஒத்திவைத்து அன்றைய தினம் முன்னேற்ற அறிக்கையை சமர்ப்பிக்குமாறு பிரதான நீதவான் உத்தரவு பிறப்பித்தார். (இ-7)

காரைநகர் பிரதேச இளைஞர் கழக சம்மேளனத்தின் ஏற்பாட்டில் "இளைஞர் ஒரு சமூக பொறுப்பாளராகும்" என்ற தொனிப்பொருளில் இளைஞர் வதிவிட தலைமைத்துவப் பயிற்சி முகாம் காரைநகர் இந்துக் கல்லூரியில் அண்மையில் மூன்று நாட்கள் நடைபெற்றது. (படம்:-புன்னாலைக்கட்டுவன் செய்தியாளர்)

இவ்வருட இறுதிக்குள் மூன்று இலட்சம் குடும்பங்களுக்கு சமுர்த்திக் கொடுப்பனவு

அமைச்சர் ஹரிசன் தகவல்

(கொழும்பு)

சகல சமுர்த்தி அதிகாரிகளுக்கும் இவ்வருட இறுதிக்குள் நிரந்தர நியமனம் வழங்கப்படும் என்று அமைச்சர் பி. ஹரிசன் தெரிவித்துள்ளார்.

அவர்களுக்கு ஓய்வூதியக் கொடுப்பனவு வழங்கப்பட இருக்கிறது.

கடந்த ஆட்சிக்காலத்தில் சமுர்த்தி அதிகாரிகள் அரசியல் நடவடிக்கைகளில் ஈடுபடுத்தப்பட்டாலும், அவர்களுக்கு நிரந்தர நியமனம் வழங்கப்படவில்லை.

தற்சமயம் 27 ஆயிரம் சமுர்த்தி அதிகாரிகளும், நான்காயிரத்திற்கும் அதிகமான சமுர்த்தி முகாமையாளர்களும் உள்ளார்கள்.

இவ்வருட இறுதிக்குள் மூன்று இலட்சம் குடும்பங்களுக்கு புதிதாக சமுர்த்தி கொடுப்பனவு வழங்கப்பட இருக்கிறதாகவும் அமைச்சர் நேற்று முன்தினம் பாராளுமன்றத்தில் தெரிவித்தார்.

ஓய்வூதியம் பெறுபவரிடம் இருந்து எந்த வரியும் அறவிடப்படுவதில்லை என்று அமைச்சர் தெரிவித்தார்.

பாராளுமன்ற உறுப்பினர் தினேஷ் குணவர்த்தன எழுப்பிய கேள்விக்கு அமைச்சர் பதிலளித்து உரையாற்றினார்.

2006 ஆம் ஆண்டு முதல் சம்பள முரண்பாட்டை நீக்க அரசாங்கத்திற்கு முடிந்திருப்பதாவும் அவர் கூறினார்.

அரச ஊழியர்களுக்கு கூடுதலான சலுகைகளை தற்போதைய அரசாங்கம் வழங்கியிருப்பதாகவும் அமைச்சர் மேலும் தெரிவித்தார். (இ-7)

போராட்டம் வேண்டாம்; பேச்சுக்கு வருக தொழிற்சங்கங்களுக்கு அரசு மீள அழைப்பு

(கொழும்பு)

ரயில்வே தொழிற்சங்க நடவடிக்கைகளுக்கு தீர்வு வழங்கப்படும் அதே வேளையில் பயணிகள் போக்குவரத்துக்கு ஏற்பட்டுள்ள சிரமங்களைக் குறைக்கவும், தேவையான நடவடிக்கைகள் எடுக்கப்பட்டுள்ளதாக போக்குவரத்து மற்றும் சிவில் விமானபோக்குவரத்து அமைச்சின் செயலாளர் சேனவிதானகே தெரிவித்துள்ளார்.

ரயில்வே தொழிற்சங்கங்களுடன் பேச்சுவார்த்தை நடத்த அரசாங்கம் தயாராகவுள்ளது.

தொழிற்சங்க நடவடிக்கையை கைவிட்டு பேச்சுவார்த்தையில் இணைந்து கொள்ளுமாறு அவர் கோரிக்கை விடுத்துள்ளார்.

இதேவேளை பேருந்து சேவையை நடத்த இராணுவத்தினரும் முன்வந்துள்ளார்கள். நேற்று முன்தினத்தில் இருந்து இடம்பெறும் வேலை நிறுத்தத்தில் தமது சங்கம் பங்கேற்கவில்லை என்று ரயில்வே பொறுப்பதிகாரி சங்கத்தின் தலைவர் ஜனக பெர்னாண்டோ தெரிவித்துள்ளார்.

பதற்றம் காரணமாக கோட்டை ரயில் நிலையத்தின் பொறுப்பதிகாரிகளை வெளியேற்ற வேண்டிய நிலை ஏற்பட்டது.

பாதுகாப்பு கிடைக்குமாயின்தாம் சேவையில் இணைந்து கொள்வதாக அவர் தெரிவித்துள்ளார்.

தற்சமயம் இடம்பெறும் வேலை நிறுத்தம் எந்த வகையிலும் நியாயமற்றதாகும். ரயில் நிலையங்களுக்கு பாதுகாப்பு வழங்குமாறு பொலிஸ்மா அதிபரிடம் போக்குவரத்து அமைச்சின் செயலாளர் கோரிக்கை விடுத்துள்ளார்.

ரயில் நிலையங்களுக்கும், ரயில்வே உத்தியோகத்தர்களுக்கும் பாதுகாப்பு வழங்கப்படவிருக்கிறது.

நேற்று முன்தினம் திடீரென ஆரம்பிக்கப்பட்ட ரயில்வே வேலை நிறுத்தத்தின் பின்னணியில் அரசியல் நோக்கங்கள் காணப்படுவதாக ரயில்வே தொழிற் சங்கள் குற்றம் சாட்டியுள்ளன. (இ-7)

facebook (f) ஃபேஸ்புக் பார்த்ததில் பிடித்தவை... Like 1483

ஆதவன்

வெற்றி: இதுவரை நான் பெறாதது!
தோல்வி: அடிக்கடி சந்திப்பது!
பாசம்: அவ்வப்போது வந்து போவது!
கோபம்: கேட்காமல் வருவது!
பாராட்டு: கிடைத்தும் நிலைக்காதது!
சொந்தங்கள்: எதுவும் எனக்காக இல்லை!
கனவுகள்: எப்போதும் இருப்பது!
சிரிப்பு: சிலரால் வருவது!
நிழல்: என்னோடு கூடவே வருவது!
மகிழ்ச்சி: வெளியுலகிற்கு மட்டும்!
பொறுமை: நானாக உருவாக்கியது!

ஆரோகி

கண்ணீர் வராமல் காக்கும் இமைகள்தான்
உறவுகள் என்றால்

அதைக்கடந்து வரும் கண்ணீரைத் துடைக்கின்ற
கரங்கள்தான் நட்பு...!

ஆஸ்மிகா

கோபம் வரும் போது
தலை குனிந்து கொள்பவன்
வாழ்க்கையில்
நிமிர்ந்து நடக்கிறான்
கோபம் வரும் போது
நிமிர்ந்து நடப்பவன்
வாழ்க்கையில்
குனிந்து கொள்கிறான்!

அழகன்

போன்ல பேசும் போது சரியா, சரியா அப்படின்னு
கேட்டா அவ காதலி

அதுவே புரிஞ்சுதா புரிஞ்சுதான்னு கேட்டா
அவ பொண்டாட்டி

அறிவு

மரியாதை வயதைப் பொறுத்து வருவதில்லை...!
அவர்கள் செய்யும் செயலைப்
பொறுத்தே வருகின்றன

அமிதாப்

நாம நேரான ரூட்ல போய்ட்டு இருக்கும் போது

சந்து பொந்து காடு மேடெல்லாம்
தரதரன்னு இழுத்துட்டுப் போகுது வாழ்க்கை

நீங்கள் பார்த்த பேஸ்புக்கில் உங்களுக்குப் பிடித்தவை இருந்தால் www.facebook.com/valampurii எனும் தளத்தில் பதிவு செய்யுங்கள்.
அவை உங்கள் பெயர்களுடன் facebook பார்த்ததில் பிடித்தவை பகுதியில் பிரசுரமாகும்.

தம்பலகாமம் வீதியில் தங்கம்

கிண்ணியா - கொழும்பு பிரதான வீதியின் தம்பலகாமம் ஊடாக செல்லும் கிண்ணியா - தம்பலகாமம் எல்லையின் பிரதான வீதியில் நேற்றுப் பிற்பகல் சென்ற வானிலிருந்து ஒரு தொகை தங்கம் வீசப்பட்டுள்ளது.

குறித்த வானில் பயணித்த சிலர் வட்ட வடிவான, முத்து போன்ற, தங்க நிறத்தினாலான சிறிய பொருட்களை வீதியில் வீசிவிட்டுச் சென்றுள்ளனர்.

வானிலிருந்து விழுந்த இந்த தங்க நிறத்தினாலான முத்துக்கள் மழைத்துளி போல் வீதியின் சகல இடங்களிலும் சிதறிக்காணப்பட்டுள்ளது.

இதை எடுத்த சில இளைஞர்கள் தங்கமா என்று பரிசோதிப்பதற்காக நகைக்கடைக்கு கொண்டு சென்ற போது அது தங்கம் என உறுதி செய்யப்பட்டுள்ளது.

இவை பழைய காலத்து தங்கமாக இருக்கலாம் என வும் சந்தேகிக்கப்படுகின்றது.

இதையறிந்த பாதசாரிகளும் அப்பகுதி மக்களும் தங்கத்தை சேகரிப்பதற்காக வீதியில் குவிந்துள்ளனர்.

அவ்வழியாக வாகனத்தில் செல்வோரும் தகவல் அறிந்து குறித்த பகுதியில் தேடுதல் நடத்தி தங்கம் சேகரித்து வருகின்றனர். (இ-7)

சந்நிதி திருவிழா காலத்தில் சுகாதார நடை... கடுமையான முறையில் அமுல்படுத்தப்படும்

பிரதேச செயலாளர் அறிவிப்பு

(யாழ்ப்பாணம்)

தொண்டைமானாறு ஸ்ரீ செல்வச்சந்நிதி முருகன் ஆலய வருடாந்த மஹோற்சவம் இன்று மாலை ஆரம்பமாகவுள்ள நிலையில் திருவிழா காலங்களில் சுகாதார நடவடிக்கைகள் கடுமையான முறையில் அமுல்படுத்தப்படும் என பருத்தித்துறை பிரதேச செயலரால் அறிவிக்கப்பட்டுள்ளது.

திருவிழா இன்று மாலை கொடியேற்றத்துடன் ஆரம்பமாகி எதிர்வரும் 26 ஆம் திகதி ஞாயிற்றுக்கிழமை வரை நடைபெறவுள்ளது.

இந்த திருவிழா காலத்தில் பொதுமக்கள், அடியார்கள் கவனத்தில் கொள்ளப்பட வேண்டிய விடயங்கள் குறித்து முன்னாயத்த கூட்டத்தில் எடுக்கப்பட்ட தீர்மானங்களை பிரதேச செயலர் பொது மக்களுக்கு அறிவித்துள்ளார். அந்த வகையில்,

மஹோற்சவ காலத்தில் ஆலயச் சூழலில் ஒருவழிப் பாதை நடைமுறைப்படுத்தப் படும் போக்குவரத்து நெருக்கடி ஏற்படுவதனை தடுக்க முடியும். அதன்படி ஆலய பிரதான வீதியின் ஊடாக உள் நுழைந்து ஆற்றங்கரை வீதி வழியாக வெளிச்செல்ல முடியும். ஆற்றங்கரை பக்கத்தில் இருக்கின்ற பாதையின் ஊடாக ஆட்டோக்கள் மற்றும் மோட்டார்சைக்கிள்கள்என்பனவாகன தரிப்பிடத்திற்குசெல்லமுடியும்.

தனியார் கடைகள் ஆலய வீதியில் வீதியின் எல்லைப் பகுதியில் தடை அமைக்கப் படும் எனவும் ஆலய வீதியில் பக்தி தொடர்பான விடயங்களுக்கே அனுமதிக்கப்படும். கடைகள் மற்றும் வீதியோர கடைகள் ஆலய வீதியில் அமைக்கப்படுவதற்கு தடை செய்யப்படும்.

தனியார் காணிகள் கடை அமைப்பதற்கு வழங்கப்படுகின்ற போது மஹோற்சவம் நிறைவடைந்து மூன்று நாட்களுக்குள் அக்காணிகள் துப்புரவு செய்யப்பட வேண்டும். அவ்வாறு செய்யத்தவறின் அவர்களுக்கு எதிராக சட்ட நடவடிக்கை எடுக்கப்படும்.

ஆலய மஹோற்சவ காலத்தில் உணவு நிலையங்கள் அமைக்கப்பட வேண்டியிருப் பின் அவ் உரிமையாளர் நாட்டின் எப்பாகத்திலாவது உணவு நிலையம் நடத்துவதற்கான அனுமதியினைப் பெற்றிருக்க வேண்டும்.

உணவு நிலையங்களில் உணவினை கையாள்பவர்கள் மற்றும் அன்னதான மடங்களில் பணிபுரிபவர்கள் அனைவரும் மருத்துவச் சான்றிதழ் பெற்றிருக்க வேண்டும்.

உணவு நிலையங்களுக்கான குடிநீர் பொது சுகாதார பரிசோதகரினால் அனுமதிக்கப்பட்ட இடத்தில் இருந்து பெறப்பட வேண்டும்.

கடை உரிமையாளர்கள் ஒவ்வொரு நாளும் முறையாக கழிவகற்றல் நடவடிக்கை மேற்கொள்வது தொடர்பாக அறிவுறுத்தல் வழங்க வேண்டும்.

குளிர்களிவிநியோகம்மேற் கொள்பவர்கள் இரவில் குளிரூட்டியினை நிறுத்தி வைத்து விட்டு காலையில் இயக்குவது பரிசோதனை நடவடிக்கையின் போது கண்டறியப்பட்டால் அவை தடை செய்யப்படும்.

தொழிற்சாலைகளில் இருந்து பெறப்பட்ட ஐஸ்கட்டிகளை தண்ணீர் பந்தல்களில் பயன்படுத்தக் கூடாது.

இறுதி மூன்று நாட்களும் நீர்ப்பாசன துருசு பாலத்திற்கு மேலான பாதை திறக்கப்படும்.

திருவிழாவின் இறுதி மூன்று நாட்களும் மக்கள் நீராடும் இடம் மற்றும் துருசு பாலத்தின் ஊடான போக்குவரத்திற்கும் பொதுமக்களின் பாதுகாப்புக்காக நீர் ஏரியில் தேவையான நீர் சார்ந்த முன்னெச்சரிக்கை நடவடிக்கை எடுக்கப் படும்.

பொருட்களின் விலை நிர்ணயம் மேற்கொள்ளப்படும் மீறுவோர் சட்ட நடவடிக்கை எடுக்கப்படும் என்ற தீர்மானங்கள் எடுக்கப்பட்டுள்ளன.

இத்தீர்மானங்கள் உரிய முறையில் நடைமுறைப் படுத்தப்படும் எனவும் பக்தர்கள், பொதுமக்களுக்கு அறிவிக்கப்பட்டுள்ளது. (இ-9)

பசிலுக்கு எதிரான வழக்கை ஹோமாகம நீதிமன்றுக்கு மாற்ற கால அவகாசம்

(கொழும்பு)

கடந்த ஜனாதிபதித் தேர்தல் காலத்தில் திவிநெகும திட்டத்தின் மூலம் நிதியை முறைகேடாக பயன்படுத்திய குற்றச்சாட்டில், முன்னாள் அமைச்சர் பசில் ராஜபக்ஷவிற்கு எதிராக தாக்கல் செய்யப்பட்டுள்ள வழக்கை ஹோமாகம மேல் நீதிமன்றத்துக்கு மாற்றுவதற்கு இருக்கின்ற வழிமுறைகள் சம்பந்தமாக எழுத்துமூலம் விளக்கம் முன்வைக்குமாறு கொழும்பு மேல் நீதிமன்றம் சட்டமா அதிபருக்கு உத்தரவிட்டுள்ளது.

இந்த வழக்கு நேற்று முன்தினம் கொழும்பு மேல் நீதிமன்றில் விசாரணைக்கு வந்த போதே இந்த உத்தரவு பிறப்பிக்கப்பட்டுள்ளது.

இது தொடர்பான ஆரம்ப முறைப்பாடு கடுவலை நீதவான் நீதிமன்றத்தில் முன்வைக்கப்பட்டுள்ளதால் இந்த வழக்கின் மேலதிக விசாரணைகள் ஹோமாகம மேல் நீதிமன்றத்துக்கு மாற்ற வேண்டும் என்று கடந்த விசாரணை தவணையின் போது நீதிமன்றம் உத்தர விட்டுள்ளது.

எனினும் இதன் ஆரம்ப முறைப்பாடு கடுவலை நீதவான் நீதிமன்றத்தில் முன் வைக்கப் பட்டிருந்தாலும், குறித்த குற்றம் இடம்பெற்றிருப்பது கொழும்பு மேல் நீதிமன்ற அதிகாரப் பிரதேசத்தில் என்று சட்டமா அதிபர் சார்பில் ஆஜரான பிரதி சொலிஸ்டர் ஜெனரல் நேற்று முன்தினம் நீதிமன்றத்தில் தெரிவித்துள்ளார்.

என்றாலும் இந்த விடயம் தொடர்பில் மேலும் ஆலோசனை பெற்று எழுத்துமூலம் விளக்கமளிக்க கால அவகாசம் வழங்குமாறு சட்டமா அதிபர் சார்பில் ஆஜரான பிரதி சொலிஸ்டர் ஜெனரல் நீதிமன்றில் கோரினார்.

இதனையடுத்து ஒக்டோபர் மாதம் 9 ஆம் திகதி வரை நீதிபதி கால அவகாசம் வழங்கியதுடன், அன்றைய தினம் எழுத்து மூல விளக்கம் வழங்குமாறும் உத்தர விட்டார். (இ-7)

ஹெரோயின் மற்றும் துப்பாக்கி ரவைகளுடன் பாதாள குழுவைச் சேர்ந்த மஞ்சு கைது

(கொழும்பு)

பாதாள உலகக்குழு வைச் சேர்ந்தவர் எனக் கருதப்படும் மஞ்சுல சமந்த எல்வல எனப்படும் மல்வத்தகே மஞ்சு பொலிஸ் விசேட அதிரடிப் படையினரால் கைது செய்யப்பட்டுள்ளதாக பொலிஸ் ஊடகப் பிரிவு தெரிவித்துள்ளது.

நேற்று முன்தினம் பிற்பகல் பொலிஸ் விசேட அதிரடிப் படையினருக்கு கிடைக்கப் பெற்ற இரகசியத் தகவலுக்கிணங்க பேலியகொட பகுதியிலுள்ள வீடொன்றில்வைத்தே இவர் கைது செய்யப்பட்டுள்ளார்.

அத்துடன் அவரைக் கைது செய்யும் போது அவரிடமிருந்து ஐந்து கிராம் ஹெரோயின் போதைப் பொருள் 9 மில்லி மீற்றர் ரக துப்பாக்கி ரவைகள், சட்டவிரோத கடவுச் சீட்டுக்கள், 37 தேசிய அடையாள அட்டைகள் மற்றும் ஆயுதங்கள் என்பன பொலிஸாரால் கைப்பற்றப்பட்டுள்ளன.

இது சம்பந்தமான மேலதிக விசாரணைகளை பொலிஸார் மேற்கொண்டு வருகின்றமை குறிப்பிடத்தக்கது. (இ-7)

மட்டு.வாழைச்சேனையில் 2 கைதிகள் தப்பியோட்டம்

(ஏறாவூர்)

மட்டக்களப்பு வாழைச்சேனை மாவட்ட நீதவான் நீதிமன்றிலிருந்து சிறைச்சாலைக்கு அழைத்துச் செல்லப்படும் போது தப்பிச் சென்ற கைதிகள் இருவரில் ஒருவர் ஒரு சில மணி நேரத்தில் சிறை அதிகாரிகளால் மடக்கிப்பிடிக்கப்பட்டுள்ளார்.

மற்றையவரைத் தேடும் பணி தொடர்கின்றது. போதை வஸ்து மாத்திரைகளை தம்வசம் வைத்திருந்தார்கள் என்ற குற்றச்சாட்டின் பேரில் கடந்த ஞாயிற்றுக்கிழமை ஒட்டமாவடி பிரதேசத்தில்வைத்து இருவரும்வாழைச்சேனை பொலிஸாரினால் கைது செய்யப்பட்டு நீதிமன்ற உத்தரவின் பேரில் நேற்று முன்தினம் வியாழக்கிழமை வரை விளக்கமறியலில் வைக்கப்பட்டிருந்தனர்.

இந்நிலையில் நேற்று முன்தினம் வியாழக்கிழமை குறித்த சந்தேக நபர்கள் இருவரும் நீதிமன்றில் ஆஜர் படுத்தப்பட்டிருந்த வேளை அவர்கள் மீதான விளக்க மறியல் காலத்தை இம் மாதம் 23 ஆம் திகதி வரை நீடித்து வாழைச்சேனை மாவட்ட நீதவான் நீதிமன்ற நீதிபதியினால் உத்தரவு பிறப்பிக்கப்பட்டது.

நீதிமன்றம் கலைந்த பின்பு கைதிகளை சிறைச் சாலை வாகனத்தில் ஏற்ற தயாரானபோது குறித்த இரு கைதிகளும் தங்கள் கைவிலங்கினை அகற்றிவிட்டு இரு வேறு திசைகளில் தப்பியோடியுள்ளனர்.

வாழைச்சேனை பொலிஸ் தரப்பு தகவல்களின்படி தப்பி ஓடிய கைதிகளில் ஒருவர் அந்தப்பகுதியில் வீடு ஒன்றில் மறைந்திருந்த வேளை ஓரிரு மணித்தியாலங்களில் கைது செய்யப்பட்டுள்ளதாகவும் மற்றவர் தேடப்பட்டு வருகிறார் என தெரிவிக்கப்படுகிறது. (இ-7)

செய்தித்துளிகள்

சைவசமய அறிவுப்போட்டி

(யாழ்ப்பாணம்)

யாழ்.வண்ணை செல்வ விநாயகர் தான்தோன்றி ஸ்ரீ ஞான வைரவர் ஆலய மஹோற்சவத்தை முன்னிட்டு ஆலய இந்து இளைஞர் மன்றத்தின் ஏற்பாட்டில் சைவசமய அறிவுப்போட்டி நாளை ஞாயிற்றுக்கிழமை யாழ். பெரியபுலம் மகாவித்தியாலயத்தில் காலை 9 மணிக்கு நடைபெறும். (இ)

பிரமோற்சவ விஞ்ஞாபனம்

(யாழ்ப்பாணம்)

வேலணை பெருங்குளம் அருள்மிகு முத்துமாரி அம்மன் திருக்கோவில் பிரமோற்சவ விஞ்ஞாபனம் எதிர்வரும் 16 ஆம் திகதி வியாழக்கிழமை முற்பகல் 11 மணிக்கு கொடியேற்றத்துடன் ஆரம்பமாகும். எதிர்வரும் 25 ஆம் திகதி சனிக்கிழமை தேர்த்திருவிழாவும் மறுநாள் ஞாயிற்றுக்கிழமை தீர்த்தத் திருவிழாவும் இடம்பெறவுள்ளன. (இ-7)

போதைப்பொருள் கடத்தியவர் கைது

(கொழும்பு)

கிரான்ட்பாஸ் பிரதேசத்தில் போதைப்பொருள் கடத்திய நபர் ஒருவர் நேற்று முன்தினம் பொலிஸாரால் கைது செய்யப்பட்டுள்ளார்.

நேற்று முன்தினம் வியாழக்கிழமை பிற்பகல் கொழும்பு குற்றப்புலனாய்வுப்பிரிவினருக்கு கிடைத்த தொலைபேசி மூல தகவலை அடுத்து பொலிஸாரால் மேற்கொள்ளப்பட்ட சுற்றிவளைப்பில் குறித்த நபர் கைது செய்யப்பட்டுள்ளார்.

சந்தேக நபரிடமிருந்து 10 கிராம் ஹெரோயின் போதைப்பொருள் பறிமுதல் செய்யப்பட்டுள்ளது. (இ-7)

ரயில் ஊழியர்களுக்கு கொடுப்பனவுடன் இரண்டு இலட்சம் ரூபாய் மாதச் சம்பளம்

(கொழும்பு)

ரயில் இயந்திர சாரதிகள் மேலதிக கொடுப்பனவுடன் சேர்த்து தற்போது 2 இலட்சம் ரூபாவுக்கு மேலதிகமாக சம்பளமாக வழங்கப்படுகின்றது.

இந்நிலையில் ரயில்வே பணியாளர்களின் சம்பளத்தை உயர்த்தினால் ஏனைய 28 அரச நிறுவன பணியாளர்களின் சம்பளத்தை உயர்த்த நேரிடும் என போக்குவரத்து பிரதி அமைச்சர் அசோக அபேசிங்க தெரிவித்தார். (இ-7)

சிறுவர் அரங்கம்

நந்தனின் நட்சத்திரங்கள்

மற்ற குழந்தைக
தியாசமானவன்.
டைய கண்களில் நட்சத்
திரங்கள் இருந்தன. இவற்றின்
உதவியால் மாதம் ஒருமுறை
பிறருக்கு உதவி செய்ய முடியும்.

மீன் பிடிப்பதற்காகக் குளத்தை நோக்கிக் கிளம்பினார் அப்பா. உடனே தானும் குளத்துக்குச் செல்லவேண்டும் என்று ஆசைப் பட்டான் நந்தன். ஆனால் மழை வருகிற மாதிரி இருப்பதால் இன்று வர வேண்டாம் என்று சொன் னார் அப்பா.

ஏமாற்றமாக இருந்தாலும் அதை வெளிக்காட்டிக் கொள்ளாமல் விளையாட ஆரம்பித்தான். சற்று நேரத்தில் வீட்டில் வளர்த்த வாத் தைக் காணவில்லை என்றார் அம்மா. உடனே வாத்தைத் தேடிக் கிளம்பினான் நந்தன்.

வழியில் ஒரு கல் தடுக்கி விழுந் தான். வலிக்கவும் அழ ஆரம்பித் தான். அப்போது கண்களில் இரு ந்த நட்சத்திரங்கள் கீழே விழுந் தன.

வேகமாக வந்த சாம்பல் நாரை கீழே கிடந்த நட்சத்திரங்களைக் கொத்திச் சென்று, எதிரிலிருந்த பாறையில் அமர்ந்தது.

"நாரையே, என் நட்சத்திரங் களைத் திருப்பித் தந்துவிடு" என்று கெஞ்சினான் நந்தன்.

"இந்த நட்சத்திரங்களை நெற் றியில் பதித்து வைத்துக்கொள்ளப் போகிறேன். கொண்டலாத்தி குரு விக்கு மிக அழகான கொண்டை இருக்கிறது என்று பெருமையடித் துக்கொள்கிறது.

எனக்குக் கொண்டை இல்லாத தால் இந்த நட்சத்திரங்களை வைத்துக்கொள்கிறேன்" என்றது நாரை.

"இவை அலங்காரத்துக்கான நட்சத்திரங்கள் [illegible]. இவ ற்றை வைத்து மாதம் ஒருமுறை பிறருக்கு என்னால் உதவ முடி யும்" என்றான் நந்தன்.

"சரி, எனக்கு என்றாவது ஒரு நாள் நீ உதவுவாய் என்ற நம்பிக் கையில் தருகிறேன்" என்று நட்சத் திரங்களைப் போட்டுவிட்டுப் பறந் தது நாரை.

நந்தன் எடுப்பதற்குள் ஒரு நண்டு நட்சத்திரங்களை எடுத்துக்கொ ண்டு வளையை நோக்கி ஓடி யது.

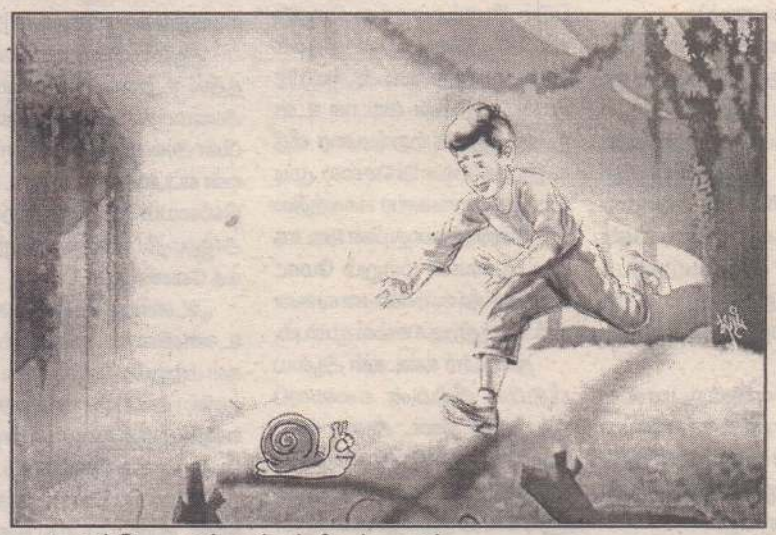

"நண்டே, என் நட்சத்திரங் களை இப்படி எடுக்கலாமா?" என்று கேட்டான் நந்தன்.

"அருகில் வராதே. வளைக்குள் ஒளிந்துகொள்வேன். என்னை உன் னால் வெளியே கொண்டு வரவே முடியாது" என்றது நண்டு.

"இவை சாதாரண நட்சத்தி ரங்கள் இல்லை. பிறருக்கு உதவக் கூடிய மாய நட்சத்திரங்கள். விளை யாடாதே" என்றான் சற்றுக் கோப மாக நந்தன்.

"இந்த நீர்க்குமிழிகளை எண் ணிச் சொன்னால் நட்சத்திரங்க ளைத் தருகிறேன்" என்று சிரித்தது நண்டு.

நீர்க்குமிழிகளை எண்ண ஆரம் பித்தான். ஆனால் முடியவில்லை. நந்தனின் வருத்தத்தைப் பார்த்த நண்டு, "என்றாவது ஒருநாள் என க்கு உதவி தேவைப்படும்போது உதவ வேண்டும். ஓடிப்போய் எடுத் துக்கொள்" என்றபடி நட்சத்திரங்க ளைத் தூக்கி வீசியது.

நட்சத்திரங்கள் மெதுவாக நகர் ந்துகொண்டிருந்த நத்தையின் மீது விழுந்தன. நத்தை அவற்றை எடு த்து வைத்துக்கொண்டது.

நத்தையிடம் நட்சத்திரங்க ளைத் தருமாறுக் கேட்டான் நந் தன்.

"ஒரு கேள்வி கேட்பேன். பதி லைச் சரியாகச் சொன்னால் தந்து விடுகிறேன்" என்றது நத்தை.

"எனக்கு எத்தனை கால்கள்?"

நந்தனுக்குப் பதில் சொல்லத் தெரியவில்லை. நத்தைக்கு அரு கில் உட்கார்ந்து ஆராய்ச்சி செய் தான். ஆனாலும் கண்டுபிடிக்க முடியவில்லை.

"நான் சொல்றேன். கால்களே கிடையாது. பாதம் மட்டும்தான் உண்டு. சரி, இந்தா நட்சத்திரங் களை எடுத்துக்கொள்" என்று நீட் டியது நத்தை. ஒரு தவளை தாவிக் குதித்து நட்சத்திரங்களை எடுத்துக் கொண்டு, தண்ணீரில் பாய்ந்தது.

நந்தனுக்கு வருத்தமாகிவிட் டது. இனி நட்சத்திரங்கள் கிடைக் காது என்ற முடிவுக்கு வந்தான்.

"தவளையே, நட்சத்திரங்கள் எனக்குச் சொந்தமானவை. தயவு செய்து என்னிடம் தந்துவிடு."

"தண்ணீரில் இருக்கும் தாமரை இலைகளைப் பார். அதில் ஒன்றில் என் மனைவி இட்ட முட்டைகளை வைத்திருக்கிறேன்.

முட்டைகள் பொரிந்து குஞ்சுகள் வரும்வரை கொஞ்சம் காவலுக்கு இருப்பாயா?" என்று கேட்டது தவளை.

"வீட்டைவிட்டு வெளியே வந்து ரொம்ப நேரமாகிறது. அம்மா தேடுவார். நட்சத்திரங்களை நீயே வைத்துக்கொள்" என்று கிளம் பினான் நந்தன்.

உடனே கோபத்தில் நட்சத்தி ரங்களைக் குளத்தில் வீசியது தவளை. நட்சத்திரங்கள் எங்கே என்று அப்பா கேட்டால் என்ன செய்வது என்று யோசித்தான். அழுகை வந்தது.

நந்தா, நந்தா என்ற குரல் கேட்டு நிமிர்ந்து பார்த்தான் நந்தன். குளத்துக்குள் இருந்து அவனது நண்பன் வாத்து சிரித்தது. அழு கைக்கான காரணத்தைக் கேட்டது.

"முதலில் முகத்தைத் தண் ணீரால் சுத்தம் செய். உன்னுடைய நட்சத்திரங்களைத் தேடித் தரு கிறேன்" என்று ஆறுதலாகப் பேசி யது வாத்து.

நந்தன் முகம் கழுவினான். வாத்திடம் கதை பேசினான். சிறிது நேரம் கழித்து நட்சத்திரங்கள் நினைவுக்கு வந்தவுடன் மீண்டும் அழ ஆரம்பித்தான்.

"எதுக்கு மறுபடியும் அழறே?" என்றது வாத்து.

"நட்சத்திரங்களை நீ இன்னும் தேடித் தரலையே?" என்றான் நந் தன்.

சிரித்தது வாத்து.

"நண்பன் துன்பத்தில் இருக் கும்போது சிரிப்பதுதான் நட்புக்கு அழகா?"

"நான் உன் துன்பத்தைப் பார்த் துச் சிரிக்கலை. உன் கண்களைப் பார்த்துச் சிரித்தேன்."

"புரிகிற மாதிரி சொல். நேர மாகிவிட்டது. அம்மா தேடுவார். நாம் இருவரும் செல்ல வேண் டும்" என்றான் நந்தன்.

"தண்ணீரில் உன் முகத்தைப் பார்."

குளத்து தண்ணீரில் முகம் பார்த்தான். அவனது கண்களில் நட்சத்திரங்கள் ஜொலித்தன. வாத் துக்கு நன்றி சொன்னான். வாத் தோடு வீட்டை நோக்கி நடந்தான்.

வாழ்க்கை பற்றிய சிந்தனைத்துளிகள்

- பெற்ற அறிவை மற்றவ ருக்கு பகிர்ந்து கொடு.
- கண்டதே காட்சி கொண் டதே கோலம் என்பது கூடாத வாழ்க்கை.
- நாளுக்கொரு பயத்தை வெல்லாதவன் வாழ்க்கை முதல் பாடத்தையே கல்லாதவன்.
- அடக்கம் ஆயிரம் பொன்னுக்கு சமன்.
- குற்றங்களில் எல்லாம் பெரிய குற்றம் அவற்றை உணராமல் இருப்பது தான்
- இளமையில் முயற்சி முதுமையில் காக்கும்.
- பணத்தை கெட்ட வழியில் இழப்பது குற்றம். அதைவிட குற்றம் கெட்ட வழியில் தேடுவது.
- இன்று செய்ய முடிந்ததை நாளை வரை தள்ளி போடாதே.
- மற்றவர்களின் வாழ்க்கை யோடு உன் வாழ்க்கையை ஒப்பிடாதே.
- கோபமாய், பேசும் பொழுது அறிவுதன் முகத்துக்கு திரையிட்டு கொள்கிறது.
- வாழ்வில் ஒரு குறிக்கோள் இருப்பதே பெரிய அதிர்ஷ்டம்.
- நீ புகழை வெறுத்தால் புகழ் உன்னை தேடி வரும்.
- மதியாதோர் வாசல் மிதிக்க வேண்டாம்.
- வெறும் வார்த்தை பேசி நாக்கெரிவு காணாதே.
- கல்வி கண்போன்றது, கடமை உயிர் போன்றது.
- துன்பத்தில் துணை கொடுக்கும் நண்பனே உண்மையான நண்பன்.
- குடும்பம் என்பது ஓர் பள்ளிக்கூடம்.

❖1786-மலேசியாவில் பெனாங்கில் கப்டன் பிரான் சிஸ் லையிற் என்பவனால் பிரித்தானியக் குடியேற்றம் அமைக்கப்பட்டது.

❖1812-இலங்கையில் தாவரவியல் பூங்கா அமைக் கப்பட்டது.

❖1954-கன்னியாகுமாரி மற்றும் செங்கோட்டை மாவட் டங்களை தமிழ்நாட்டுடன் இணைக்கும் போராட்டத்தில் பங்கு பற்றிய 16 தமிழர்கள் பொலிஸாரால் சுடப்பட்டு இறந்தனர்.

❖1999-ஐரோப்பாவிலும் ஆசியாவிலும் முழுமை யான சூரிய கிரகணம் தென்பட்டது.

❖2003-ஜெமா இஸ்லாமியா இயக்கத் தலைவர் ரிதுவான் இசாமுதீன் (ஹம்பாலி) பாங்கொக் நகரில் கைது செய்யப்பட்டார்.

❖2003-ஆப்கானிஸ்தானுக்கு அமைதி காக்கும் பல்டயை நேட்டோ நாடுகள் அனுப் பின.

❖2006-யாழ்.குடாநாட்டையும் இலங்கையின் தென் பகுதியையும் இணைக்கும் ஏ-9 நெடுஞ்சாலை காலவரையறையின்றி மூடப் பட்டு யாழ்ப்பாண மக்கள் குடாநாட்டுக்குள் முடக்கப்பட்டனர்.

பிறப்புகள்

❖1920 - மைசூர் வீ. துரைசுவாமி ஐயங்கார், வீணை இசைக்கலைஞர் (இ. 1997)

❖1923-ரஞ்சன் ராய் டேனியல், இந்திய இயற் பியலாளர் (இ. 2005)

❖1940-கி.லோகநாதன், மலேசியத் தமிழறிஞர் (இ. 2015)

❖1959-தர்மரத்தினம் சிவராம், இலங்கை ஊடக வியலாளர், நூலாசிரியர் (இ. 2005)

❖1985-ஜாக்குலின் பெர்னாண்டஸ், பகுரைன்-இலங்கை நடிகை

இறப்புகள்

❖1747-விஜயராஜசிங்கன்-கண்டி நாயக்க மன்னன்

❖1880-ராமச்சந்திரா: இந்திய கணிதவியலாளர், உருது மொழிப் பத்திரிகையாளர் (பி. 1821)

❖1908-குதிராம் போஸ், இந்திய செயற்பாட்டாளர் (பி. 1889)

❖1920-ஜெ.எம்.நல்லுசாமிப்பிள்ளை, சைவ அறிஞர் (பி. 1864)

❖2011-சி.வி.ராஜசுந்தரம், இலங்கை வானொலி ஒலிபரப்பாளர் (பி. 1927)

❖2011-ஷெல்டன் ரணராஜா, இலங்கை அரசி யல்வாதி (பி. 1926)

❖2012 - ப. கிருட்டிணமூர்த்தி, இந்திய மொழியிய லாளர் (பி. 1928)

சிறப்பு நாள்

❖சர்வதேச மலைகள் நாள் (ஜப்பான்)

❖விடுதலை நாள் (சாட், பிரான்சிடம் இருந்து 1960)

சந்தைகளில் நேற்றைய விலை

மரக்கறி வகைகள்	திருநெல்வேலி	மருதனார் மடம்	கொடிகாமம்	கிளிநொச்சி	நெல்லியடி
	ரூபா	ரூபா	ரூபா	ரூபா	ரூபா
கத்தரிக்காய்	120	100	80	100	100
உருளைக்கிழங்கு	120	100	75	100	100
பச்சைமிளகாய்	200	240	180	240	600
தக்காளி	80	110	80	100	130
மரவள்ளிக்கிழங்கு	40	80	50	40	40
கோவா	160	160	100	160	200
கரட்	200	340	200	400	400
பூசணி	100	100	50	100	120
டீடோல்	60	70	50	80	100
வாழைக்காய்	100	100	70	100	100
சின்ன வெங்காயம்	100	120	100	120	200
பெரிய வெங்காயம்	120	110	95	120	120
பாகற்காய்	200	200	200	200	400
வெண்டிக்காய்	80	50	40	100	100
கருணைக் கிழங்கு	80	100	80	120	100
பயற்றங்காய்	240	200	120	200	100
லீக்ஸ்	150	100	100	120	150
பீற்றூட்	80	100	90	100	160
கறிமிளகாய்	200	200	220	200	450
முருங்கைக்காய்	80	70	50	100	50
போஞ்சி	300	200	220	240	250
கத்தரிதம்புள்ள	100	80	60	100	50
கீரை-1பிடி	30	35	30	30	10
தேசிக்காய்	20	50	40	80	20
தேங்காய் (ஒன்று)	60	50	45	30-60	30-50
இராசவள்ளி	150	180	120	200	200
வெங்காயப்பூ	120	140	80	200	100
முள்ளங்கி	30	40	30	80	100
பொன்னாங்காணி	40	30	10	30	50
வல்லாரை	15	50	10	20	20
�ரப்பலா	60	70	110	60	20

துறந்தார்க்கும் துவ்வாதவர்க்கும் இறந்தார்க்கும் இல்வாழ்வான் என்பான் துணை

~ திருவள்ளுவர்

வலம்புரி
T.P : 021 567 1530
website : www.valampurii.lk

பிதிர்க்கடன் செய்வது இல்வாழ்வானின் கடமை

மனிதனுக்கு இறப்புக்கு பின்பான வாழ்வு உண்டா என்ற கேள்வி மனித குலம் தோன்றிய காலத்தில் இருந்தே ஏற்பட்டுள்ளது.

மனிதன் இறந்து விட்டால் அவனின் மறுமை எப்படியாக அமைகிறது என்பதில் ஒவ்வொரு சமயங்களும் வெவ்வேறான கருத்துக்களை முன்வைக்கின்றன

இறைவனை அடையாத ஆன்மாக்கள் மீண்டும் மீண்டும் பிறப்பெடுத்து கன்ம வினைப் பயனை அனுபவிக்கும் என்கிறது இந்து சமயம்.

ஆக, மறுபிறப்புக் கோட்பாட்டை ஆதரிக்கின்ற சமயமாக இந்து சமயத்தை நாம் நோக்க முடியும். இதே கருத்தை வெளத்த மதமும் ஏற்றுள்ளது.

கத்தோலிக்க மதம் மறுபிறப்புக் கோட்பாட்டை நிராகரிக்கின்றதாயினும் "என்னில் விசுவாசமாக இருப்பவன் இறப்பிலும் வாழ்வான்" என்ற வாக்கு இறப்புக்கு பின்பான மறுமை விடயத்தை விளக்குகிறது.

இவை ஒருபுறமிருக்க, எங்களோடு வாழ்ந்து; எங்களோடு உறவாடி உண்டு இருந்த ஒருவர் இறந்துவிட்டால், அவர் காற்றோடு கலந்து விட்டார் என்று நினைப்பது மகாதவறு.

எங்களோடு வாழ்ந்தவர் இறப்பை அடையும் போது அவரின் உடலே எச்சமாக இப்பூமியில் விட்டுவிடப்படுகிறது.

மற்றும்படி அழிவற்ற ஆன்மா மேலும் கீழுமான பதினான்கு லோகங்களில் எங்கோ ஓர் உலகில் தங்கப் போகிறது என்பது மறுக்க முடியாத உண்மை.

இந்த உண்மைக்கப்பால், எங்களை விட்டுப் பிரிந்த ஆன்மாக்கள் மிகவும் சக்தி வாய்ந்தவை என்பதும் இங்கு நோக்குதற்குரியவை.

சக்தி வாய்ந்த இந்த ஆன்மாக்களிலும் நல்ல ஆன்மா, தீய ஆன்மா என்ற பகைமை உண்டென்பது ஞானவான்களின் கருத்து.

இத்தகைய ஆன்மாக்கள் தத்தம் குணவியல்வுகளுக்கேற்ப தமது குடும்ப உறவுகளையும் தமக்குத் தெரிந்தவர்களையும் ஆசித்தும் திட்டித் தீர்த்தும் கொள்ளும் என்பதும் ஞானிகளின் கருத்தாக உள்ளது.

இங்குதான் பிதிர்க்கடனை ஆற்றுப்படுத்துகின்ற விடயம் முக்கியம் பெறுகின்றது.

எவரொருவர் பிதிர்க்கடனைச் செய்யத் தவறுகின்றாரோ அவர் பிதிர்த்தோசத்துக்கு ஆளாக வேண்டி வரும் என்பதை இதிகாச புராணங்கள் செப்பி நிற்கின்றன.

பிதிர்க்கடனை ஒழுங்காகச் செய்யத் தவறின் அந்த ஆன்மாக்கள் இல்வாழ்வில் உள்ளதம் உறவுகளை திட்டிக் கொள்ளும் என்பதும் அதனால் சம்பந்தப்பட்ட ஆன்மாக்களின் உறவுகள் துன்பத்தை அனுபவிக்க வேண்டிவரும் என்பதும் புராணங்கள் கூறுகின்ற அறிவுறுத்தல்கள்.

உலகில் பொதுமறை தந்த வள்ளுவன் "தென்புலத்தார்" என்று இறந்தவர்களைக் குறிப்பிட்டு அவர்களுக்குரிய பிதிர்க்கடனை இல்வாழ்வான் செய்ய வேண்டும் எனக் கூறுவதிலிருந்து பிதிர்க்கடன் முக்கியமான கடமை என்பதை நாம் ஏற்றாக முடியும்.

எனவே இன்று ஆடி அமாவாசை. இவ்வுலகை நீத்த ஆண் வழிச் சந்ததிக்கான பிதிர்க் கடன் செலுத்தும் நாள்.

இந்நாளில் இல்வாழ்வில் இருக்கின்ற ஒவ்வொருவரும் தத்தம் நிலைமைக்கேற்ப கடமையைச் செய்வது அவசியமாகின்றது.

ராஜிவ் காந்தி கொலைக் குற்றவாளிகள் 7 பேரையும் விடுதலை செய்ய முடியாது

உச்சநீதிமன்றில் மத்திய அரசு அறிவிப்பு

(டில்லி)

இந்தியாவின் முன்னாள் பிரதமர் ராஜிவ் காந்தி கொலை வழக்கில் குற்றவாளிகளாக சிறையிலுள்ள 7 பேரையும் விடுதலை செய்ய முடியாது என்று மத்திய அரசு, உச்ச நீதிமன்றத்தில் தெரிவித்துள்ளது.

மேலும், இந்தக் கொலை வழக்கை விசாரித்த சிபிஐ, குற்றவாளிகளை விடுதலை செய்ய சம்மதம் தெரிவிக்க வில்லை என்றும் அரசு, நீதிமன்றத்தில் தெரிவித்துள்ளது.

இந்த விடயம் குறித்து, தமிழக அரசுக்கு கடந்த ஏப்ரல் மாதம் 17ஆம் திகதியே தெரிவிக்கப்பட்டு விட்டதாக நீதிமன்றத்தில் மத்திய அரசு குறிப்பிட்டுள்ளது.

பேரறிவாளன் உள்ளிட்ட 7 பேர ராஜிவ் காந்தி கொலை வழக்கில் குற்றம் சாட்டப்பட்டு, கடந்த 27 ஆண்டுகளுக்கும் மேலாக சிறையில் அடைக்கப்பட்டுள்ளனர்.

இந்நிலையில், தமிழக அரசு உச்ச நீதிமன்றத்தில் ராஜிவ் காந்தி கொலை குற்றவாளிகளை விடுவிக்கக் கோரி மனு செய்திருந்தது. இது குறித்து நீதிமன்றம், மத்திய அரசிடம் கருத்து கேட்டிருந்தது.

கடந்த 2015ஆம் ஆண்டு இது குறித்து கருத்து தெரிவித்த உச்ச நீதிமன்றம், மத்திய அரசின் கருத்தைக் கேட்காமல் குற்றவாளிகளை விடுதலை செய்ய முடியாது என்று குறிப்பிட்டிருந்தமை குறிப்பிடத்தக்கது. (இ-7)

'கண்டகித் தீர்த்தமும் கார்த்திகை மாவிளக்கும் அண்டசராசரத்தில் அற்புத மருந்தாகும்'

பாவமன்னிப்பளிக்கும் கீரிமலைப் புனித தீர்த்தமதில் தேவர்களும் பிதிர்களும் வந்திறங்கி வரம் பெற்று நீராடுவதை வந்து பாரீர்

இன்று ஆடி அமாவாசை

ஆடி அமாவாசையன்று கீரிமலையில் தேவர்களும் பிதிர்களும் அடியவர்களும் தெய்வ அனுக்கிரகத்தோடு ஒன்றாகி, பலவாகி, நன்றாகி புனித தீர்த்தமாடும் காட்சியை நாமும் அனுபவிக்கலாம். அட்டதிக்குகளிலிருந்தும் பிதிர்க்கடன்களை நேர்த்தியாக நிறைவேற்றுவதற்காகச் சைவசமயத்தவர்கள் கடல் கடந்து ஓடோடி வருவார்கள். தாம் வழிபடும் குலதெய்வங்களையும் நினைத்தவராய் மாவிட்டபுரம் முருகப் பெருமானையும் கீரிமலை நகுலேஸ்வரப் பெருமானையும்எண்ணிஎண்ணி, கனிந்து கனிந்து பாடிப் பாடிப் பரவசமாகிக் கடலில் தீர்த்தமாடுவர். இலட்சோபலட்சம் மக்கள் புனித தீர்த்தமாடுவதைப் பார்த்து ஆண்களும் பெண்களும் குழந்தைகளும் தாமும கடலில் இறங்கி நீராடுவர். பிதிர்க்கடன்களை ஆற்ற வந்தோரின் தேவைகளையும் கடமைகளையும் அந்தணப் பெருமக்கள் தேவசம் பந்துக்களுடன் நிறைவேற்றி வைப்பார்கள். இதனைத் தெய்வங்கள் மட்டுமன்றி தேவர்களும் பிதிர்களும் காணுற்று ஆசியும் வழங்கி ஆனந்தமடைவர். இந்த ஆனந்தமே இந்தப் பூமி நீடு வாழ்வதற்கு ஆதாரமாய் அமைகிறது. சூரிய, சந்திரர் இருக்கும்வரை ஆடி அமாவாசைத் தீர்த்தம் கீரிமலையில் மாவிட்டபுரத்து முருக சிவ எழுந்தருளிகளின் முன்பாகச் சீராகவும் நேர்த்தியாகவும் அரங்கேறும் என்பது தெய்வ நியதியாகும்.

பூர்வீகம்

பேறுதரும் நகுலமலைக் குறவஞ்சி, நகுலாசல புராணம், நகுலேஸ்வர மான்மியம், நகுலேசர் ஊஞ்சல், நகுலேசர் சதகம், நகுலேசுவரர் விநோத விசித்திர கவிப்பூங்கொத்து, மாவைப் பதிகம், மாவைக்கந்தர் அகவல, மாவை இரட்டை மணிமாலை,மாவைக்கலிவெண்பா, மாவைக்கந்தர் சிங்காரம், மாவைத் திருவிரட்டை மணிமாலை, ஆறெழுத்துப்பத்து, மாவைச்சுப்பிரமணிய தோத்திர விருத்தம், மாவை மும்மணிமாலை, மாவைக்கதிர்காம வடிவேலவர் பதிகம், மாவைப்பக்தி ரசக் கீர்த்தனைகள், மாவைப்பிள்ளைத் தமிழ், மாவை முருகன், மாருதப்புரவீகம் எனப் பற்பல நூல்கள் பற்பல கவிஞர்களால் பற்பல காலங்களில் இயற்றியருளப்பட்டுள்ளன. யாவுமே அற்புதம் சொட்டுபவை. பேறளிப்பன.

சூரசம்ஹாரத்தின் பின்னர் முருகப்பெருமான் கதிர மலைக்கு எழுந்தருளும் போது மாவிட்டபுரத்தில் தங்கிச் சென்ற காரணத்தினால் இத்தலம் சிறப்புப் பெறுகிறது.

எப்படியென்றால் மரவடிவமாக மாமரத்தில் நின்று போர் புரிந்து அவ்வடிவத்தினின்று நீங்கிய இடம் என்ற காரணத்தால் மா- மாமரம் விட்ட- நீங்கிய, புரம்-இடம் மாவிட்டபுரம் என ஒருசாரார் இயம்புவர்.

இன்னுமொருசாரார்,மாருதப்புரவீகவல்லியின் குதிரை முகமும் குன்மவலியும் நீங்கியமையால் மா என்பது குதிரை முகம் நீங்கிய இடம் மாவிட்டபுரம் எனப்பெயர் பெற்றது என எடுத்தியம்புவர். காங்கேயன்விக்கிரகம்பெரும் ஆரவாரங்களோடு வந்திறங்கிய இடம் காங்கேயன் துறை. அதுவே காங்கேசன் துறை எனப்பெயர் பெற்றது என்று ஆதாரம் கொள்வர்.

இயக்கர்,நாகர் கோலோச்சிய ஈழத்திருநாட்டில் விஜய மன்னன் ஆட்சிபுரிந்தபோது நான்கு திசைகளிலும் நான்கு சிவாலயங்களை நல்லாட்சியின் நிமித்தம் கட்டினான். அவை முறையே, வடக்கில்- நகுலேஸ்வரம், கிழக்கில்- திருக்கோணேஸ்வரம், தெற்கில்- மாத்தறை சந்திரசேகரேஸ்வரம், மேற்கில்- திருக்கேதீஸ்வரம் ஆகிய நான்குமாகும். இந்த நான்கும் இலங்கையின் எல்லைப் புறங்களில் கடலோடு முகம் கொள்வதால் அதிசயம் மிக்கதாக திருவருள் பாலிக்கின்றன. நகுலேஸ்வரக் கோபுர உச்சி இந்தியாவை அழைக்கிறது. இருடிகள், தபசிகள், தவசிரேட்டர்கள், துறவிகள், பிரமச்சாரிகள், இந்த நான்கு சிவத்தலங்களிலும் குலாவி, உலாவி, சிலாகிப்பதனால் அடியவர்களின் சங்கடங்கள் யாவும் சூரியனைக் கண்ட பனிபோல் அற்றுப் போகிறது. கீரிமலையின் கண்ணைமைந்த கடல் தீர்த்தமதில் நன்னீரூற்றும் ஸப்த தீர்த்தங்களும் ஸப்த ரிஷிகளும் ஸப்தஸ்வரங்களும் ஐம்பெருங்குரவர்களும், விண்ணவரும் மண்ணவரும் சங்கமிப்பதனால் சமுத்திரமே ஒரு சக்திவாய்ந்த கடலாக ஆடி அமாவாசையின்போது பேறு கொள்கிறது. கார்த்திகைத் திருவிழா மாவிளக்கு கடலில் தொனிக்கிறது.

மாவை முருகனுக்கு 25 நாட்கள் மிகவும் பிரமாண்டமான அலங்காரங்களுடன் அபிஷேகங்கள் நடைபெறுவதால் அவர் அபிஷேகக் கந்தனாகிறார். நல்லூரில் முருகப் பெருமான் தங்கசொரூபியாக பவனி வருவதனால் அவர் அலங்காரக் கந்தன் ஆகின்றார். தொண்டைமானாறு செல்வச்சந்நிதியில் அன்னத்தோடும் அமுதோடும் முருகன் மகிழ்வதனால் அவர் அன்னதானக் கந்தன் ஆகின்றார். கதிர்காமத்தில் முருகன் அடியவர்களோடு ஆரவாரம் செய்து ஒன்றிப்பதனால் மட்டுமல்ல இன,மத, மொழிகளுக்கப்பால் தானும் சேர்ந்து காவடியாட்டம் கொண்டுகளிப்பதனால் கதிர்காமத்தில் முருகன் காவடிக் கந்தனாக அருள்பொழிகின்றார்.

பொலிகண்டி கந்தவனக் கடவை முருகப்பெருமான் திருமணக்கோலத்தில்-பவனி வரும் அற்புதம் காணுற்றோர் அத்தெய்வீகக் காட்சிக்குத் தவமிருப்பதனால் அவ்வரைக் கல்யாணக்கந்தனாக எண்ணி வரம் பெறுவர்.

கொக்குவில் மஞ்சவனப் பதி முருக சந்நிதியானது சந்ததி விருத்தியை உபகாரமளிப்பதால் அவர் சந்தானக் கந்தனாக அருள்சுரக்கின்றார்.

ஆதலால், ஆறுபதிகளிலுமிருந்தும் அபிஷேகக் கந்தன், அலங்காரக்கந்தன், அன்னதானக்கந்தன், காவடிக்கந்தன், கல்யாணக் கந்தன், சந்தானக்கந்தன் ஆகிய அறுவரும் ஆடி அமாவாசைத் தீர்த்தமதைக்கண்டு உவகை கொண்டு அருள்பூக்குமாறும வரம பெருக்குமாறும் அவரவர் குலத்தைக் காக்குமாறும் வானாகி, மண்ணாகி, ஒலியாகி, ஒளியாகி, காற்றாகிக் கனலாகி, நீராகி, நிழலாகி, உருவாகி, உணர்வாகி, அறிவாகி, அதிர்வாகி உலாவருவர்.

மாவைக்கந்தன் மீது ஸ்ரீமத் அ.குமாரசாமிப் புலவர் அவர்கள் இயற்றிய ஒரு இனிக்கும் அருட்பா இது.

கீரிமலைப் பாங்கர்க்
கிளருந் திருமாவை
யூரமருங் கோயிலு
வந்துறையுங் காரணனே
வாசவனுந் தேவர்களும்
மற்றையரு முற்றதுயர்
மாசறுத்து நல்லின்ப
வாழ்வருளப் பாசமுறும்
மாவனர்போல் வானவர்போல் மற்றும் உயிர்போல்
ஈனமுறும்யாக்கைவழியோ
காமன் ஞானமுதல்
நெற்றித் திருவிழியின்
மலமாய் சின்மயமாய்
அற்புதமாய்த் தோன்றும்
அருட்சுடரே!

தீர்த்தத் திருவிழாவன்று எம்மை ஆட்கொள்ளுமாறு தீர்த்தமாடுவோமாக.

மேலும் இன்னுமொரு விசேடம் என்னவென்றால், கீரிமலை ஒரு புண்ணிய தீர்த்தமாகிறது. தேவர்களும் மாலைப்பொழுதில் வானிலிருந்து இறங்கி கீரிமலைத் தீர்த்தமதில் நீராடுவதன் பேறாக மனித இனம் இன மதமொழி வேறுபாடின்றி ஆடி அமாவாசையான இன்றைய தினம் பாவங்களில் நினறும் தோஷங்களில் நினறும் பாவமன்னிப்பு பெறுவர்.

" கண்டகி தீர்த்தமும்
கார்த்திகை மாவிளக்கும்
அண்டசராசரத்தில் அற்
புத மருந்தாகும்
பண்டைய தமிழர் பய
பக்தி ஆனதினால்
சண்டையேயில்லாது
சரிநிகர் சமானமானார்"

நாம் பேதமிலாது, தமிழோடு இசைபாடி சகோதர சகவாழ்வு பெற்றிட மாவிட்டபுரமும் கீரிமலையும் அதிசய மருந்தாகி எம்மை வாழ்விக்கும் என்பதை ஆடி அமாவாசையாகிய இன்று பார்த்து மகிழலாம்.

கே.எஸ்.சிவஞானராஜா

யாழ்.கிரிக்கெட் லீக்-2018

கே.சி.சி.சி அணி வெற்றி

யாழ்.கிரிக்கெட் லீக் - 2018 தொடருக்கான போட்டி ஒன்று கொக்குவில் இந்துக் கல்லூரி மைதானத்தில் கடந்த 4 ஆம் திகதி முற்பகல் 11.15 மணிக்கு நடை பெற்றது.

இப் போட்டியில் கே.சி.சி.சி அணி திருநெல்வேலி வை.எம். எச்.எ. அணியை 19 ஓட்டங்களால் வெற்றி பெற்று தனது முதலாவது வெற்றியை பதிவு செய்தது. முதலில் துடுப்பெடுத்தாடிய கே.சி.சி.சி அணி 20 ஓவர் களில் 5 இலக்குகளை இழந்து 181 ஓட்டங்களை பெற்றது. சத்யன்-10 பிரதீபன்-47, பானுஜன்-31, துசிதரன் ஆட்டமிழக்காது 25 ஓட்டங்களை பெற்றனர். பந்து வீச்சில் சுபாஸ்-01 ,ருஷாந்தன்-2, நிஷாந்தன-1 இலக்கினை கைப்பற்றினர்.

பதிலுக்குத் துடுப்பெடுத்தாடிய திருநெல்வேலி வை.எம்.எச். எ. அணி 20 ஓவர்களில் 8 இலக்குகளை இழந்து 162 ஓட்டங்களை பெற்றது.

சுதாகரன்-26, கௌசீகன்-25 ,மயூரன்-16 கரன்-22,நிஷாந்தன்-13 ஓட்டங்களை பெற்றனர். பந்து வீச்சில் துஸ்யந்தன் -2 , சாம்பவன்-1 ,கஜானன்-4, சத்யன் -1 இலக்கினை கைப் பற்றினர்.

இப் போட்டியின் மூலம் யாழ். சென்றல் விளையாட்டுக் கழகம் 9வது ஆண்டாக நடத்தும் தர வரிசைப் பட்டியலுக்கு (Rating) கே.சி.சி.சி அணி 4.80 புள்ளிகளையும் திருநெல்வேலி வை. எம். எச்.எ.அணி 2.12 புள்ளிகளையும் பெற்றுக் கொண்டது. (க)

ஸ்ரான்லி அணி 7 இலக்குகளால் வெற்றி

யாழ். கிரிக்கெட் லீக் - 2018 தொடருக்கான போட்டி களில் கடந்த 4 ஆம் திகதி யாழ்ப்பாணக் கல்லூரி மைதானத்தில் நடைபெற்ற 3வது போட்டியில் ஸ்ரான்லி அணி, நியூஸ்ரார் அணியை 7 இலக்குகளால் வெற்றி பெற்று தங்களது முதலாவது வெற்றியை பதிவு செய்துள்ளது. போட்டியில் முதலில் துடுப்பெடுத்தாடிய நியூஸ்ரார் அணி 18 ஓவர்களில் 5 இலக்குகளை இழந்து 136 ஓட்டங்களை பெற்றது.

துடுப்பாட்டத்தில் கபில் ராஜ் -10, ராசேந்திரம் -47, மோகன் குமார்-17, மோகன தீபன்-18, ரம்மிய ராகுலன் ஆட்டமிழக்காது -15 ஓட்டங்களை பெற்றனர். களத் தடுப்பில் ஸ்ரான்லியின் துஸ்யந்தன், விதுஸன், ஜே. விதுஸன், விஷ்னுகாந்தன், கலைச்செல்வன் தலா 1 இலக்கினை கைப்பற்றினர். பதிலுக்குத் துடுப்பெடுத்தாடிய ஸ்ரான்லி அணி 15 ஓவர்களில் 3 இலக்குகளை இழந்து 137 ஓட்டங்களை பெற்றது. துடுப்பாட்டத்தில் சுதர்ஸன்-13, சத்திய பிரசன்னா -58, கலைச்செல்வன்-37 ஓட்டங்களைப் பெற்றனர். பந்து வீச்சில் பிரசாந்தன், லதீஸ், றமணன் தலா 1 இலக்கினை கைப்பற்றினர். இப் போட்டியின் மூலம் யாழ். சென்றல் விளையாட்டுக்கழகம் 2010 ஆம்ஆண்டிலிருந்து தொடர்ந்து 9 வருடங்களாக நடத்தி வரும் யாழ். நகரில் சிறந்த கழக அணித் தெரிவு நிகழ்விற்கு ஸ்ரான்லி அணி 4.57 புள்ளிகளையும் நியூஸ்ரார் அணி 1.66 புள்ளிகளையும் பெற்றுக் கொண்டது. (க)

வட மாகாணத்திற்கான கராத்தே சுற்றுப் போட்டி கடந்த 14 , 15 ஆம் திகதிகளில் யாழ். மத்திய கல்லூரி உள்ளக மைதானத்தில் நடைபெற்றது. இதில் பங்குபற்றிய திருநெல்வேலி சைவ சிறுவர் இல்லத்தைச் சேர்ந்த வீர, வீராங்கனைகள் 18 தங்கம் , 9 வெள்ளி, 7 வெண்கலம் உட்பட மொத்தம் 34 பதக்கங்கள் பெற்றுக் கொண்டார்கள். (க)

இளையோருக்கான கிரிக்கெட்

இந்தியாவுடனான போட்டியில் இலங்கை அணி தோல்வி

19 வயதிற்கு உட்பட்டோருக்கான கிரிக்கெட் தொடரின் நான்காவது போட்டியில் இலங்கை அணியை இந்திய அணி வீழ்த்தியது.

இந்திய அணியின் 19 வயதிற்கு உட்பட்ட கிரிக்கெட் அணி இலங்கையில் சுற்றுப்பயணம் செய்து விளையாடி வருகிறது.

இரு அணிகளுக்கு கிடையேயான போட்டிகள் யூத் கிரிக்கெட் என்ற பெயரில் அழைக்கப்படுகிறது.

தற்போது 5 போட்டிகள் கொண்ட ஒருநாள் தொடர் நடைபெற்று வரும் நிலையில், இலங்கை 2 வெற்றிகளையும் இந்திய அணி ஒரு வெற்றியையும் பெற்று இருந்தன.

இந்நிலையில் நான்காவது யூத் கிரிக்கெட் போட்டி நேற்று முன்தினம் மொராடுவா மைதானத்தில் நடைபெற்றது.

இதில் முதலில் துடுப்பெடுத்தாடிய இந்திய அணி 50 ஓவர்களில் 6 விக்கெட் இழப்பிற்கு 278 ஓட்டங்களை குவித்தது.

பின்னர் களமிறங்கிய இலங்கை அணி 37.2 ஓவர்களில் 143 ஓட்டங்களுக்கு ஆட்டமிழந்து தோல்வியை தழுவியது.

இதன் மூலம் 5 போட்டிகள் கொண்ட யூத் ஒருநாள் தொடரில் இரு அணிகளும் தலா 2 வெற்றிகளை பெற்றுள்ளன. (க)

கிளிநொச்சி மாவட்ட பாடசாலைகள் துடுப்பாட்டச் சங்கத்தில் புதிதாக இணைந்து கொண்ட பாடசாலைகளுக்கு விளையாட்டு உபகரணங்கள் வழங்கப்பட்டுள்ளன.உருத்திரபுரம் மகா வித்தியாலயம், வட்டக்கச்சி மத்திய கல்லூரி, இராமநாதபுரம் மகா வித்தியாலயம் ஆகிய பாடசாலைகளுக்கே பிரிட்டன் தமிழ் கிரிக்கெட் லீக்கால் இந்த உபகரணங்கள் வழங்கப்பட்டன. கிளிநொச்சி மத்திய கல்லூரியில் கிளிநொச்சி மாவட்டப் பாடசாலைகள் தலைவர் விக்கினராஜா தலைமையில் இந்த நிகழ்வு இடம்பெற்றது. (க)

பாண்டியாவுக்கு திருமணமா?

இந்திய கிரிக்கெட் அணியில் சகல துறைவீரராக இருக்கும் ஹர்திக் பாண்ட்யா நடிகை இஷா குப்தாவின் காதல் வலையில் விழுந்துள்ளதாகவும் இருவரும் திருமணம் செய்து கொள்ளப் போவதாகவும் கிசுகிசுக்கப்படுகின்றது.

அண்மைக் காலமாக ஹர்திக் பாண்ட்யா இந்தி நடிகை பரினீதி சோப்ராவை காதலிப்பதாக பல கிசுகிசுக்கள் வந்த நிலையில் அதை இருவருமே மறுத்தார்கள்.

அதன்பின் இந்தி பட உலகில் பிரபல கதாநாயகியாக இருக்கும் எல்லி அவ்ரமை காதலித்தார், அந்த காதலும் இறுதியில் முறிந்தது.

இப்போது இந்தி நடிகை இஷா குப்தாவை காதலிக்கிறார் என்றும் இருவரும் ஜோடியாக சுற்றி வருகிறார்கள் என சமூக வலைத்தளங்களில் அதிகம் பேசப்படுகின்றது.

பெயரை குறிப்பிடாமல் கிரிக்கெட் வீரர் ஒருவரை திருமணம் செய்து கொள்ளப் போகிறேன் என்று இஷா குப்தா அறிவித்துள்ளார், ஆனால் இது எந்த அளவிற்கு உண்மை என்பது தெரியவில்லை. (க)

27 தமிழக மீன...

ங்கள் அனைத்தும் பறிமுதல் செய்யப்பட்டுள்ளதாகவும் கூறப்படுகின்றது.

இந்தநிலையில் கைது செய்யப்பட்டுள்ள தமிழக மீனவர்கள் அனைவரும் இன்று சனிக்கிழமை மீன்வளத்துறை திணைக்கள அதிகாரிகள் ஊடாக நீதிமன்றத்தில் முன்னிலைப்படுத்தப்படவுள்ளதாகவும் குறிப்பிடப்படுகின்றது. (ம)

அரசியல்வாதிக...

பல தசாப்தங்களாக இலங்கை அரசியலில் சிறந்த பணிகளை மேற்கொண்டு, திருகோணமலை மாவட்ட மக்களுக்காக விரிவான சமூகப் பணிகளைச் செய்த மக்கள் தலைவரான எம்.கே.ஏ.டி.எஸ். குணவர்தனவின் ஞாபகார்த்தமாக கந்தளாய் நகர மண்டப வளாகத்தில் இந்த உருவச் சிலை தாபிக்கப்பட்டுள்ளது.

எம்.கே.ஏ.டி.எஸ். குணவர்தன ஒரு சிறந்த, நேர்மையான அரசியல் ஆளுமையாளராவார் எனக் குறிப்பிட்ட ஜனாதிபதி ஊழலுக்கு எதிராக போராடிய அவர் ஜனநாயகத்தையும் சுதந்திரத்தையும் உறுதிப்படுத்துவதற்கு அர்ப்பணிப்புடன் செயற்பட்ட தலைவராவார் என்று குறிப்பிட்டார்.

இது போன்ற நேர்மையான அரசியல் ஆளுமைகள் நாட்டுக்கு மிகவும் தேவையாகும் என்றும் ஜனாதிபதி குறிப்பிட்டார்.

2015 ஜனவரி 08ஆம் திகதி இடம்பெற்ற யுக புரட்சிக்காக பொது அபேட்சகராக முன்வந்த தனக்கு பின்னால் ஒரு நிழலாக இருந்து அவர் வழங்கிய பலத்தையும் மிக நெருங்கிய அரசியல் நண்பராகவிருந்து நிறைவேற்றிய வகிபாகத்தையும் ஜனாதிபதி இதன் போது நன்றியுடன் நினைவு கூர்ந்தார்.

திருகோணமலை அபிவிருத்தி பற்றி கருத்துத் தெரிவித்த ஜனாதிபதி, அரசாங்கம் இதற்காக விரிவான நிகழ்ச்சித் திட்டமொன்றை நடைமுறைப்படுத்தியுள்ளதாக தெரிவித்தார்.

மாவட்டத்திலுள்ள குளங்களை புனரமைப்பதற்காக ஜனாதிபதி அலுவலகத்தின் ஊடாக விசேட நிகழ்ச்சித் திட்டமொன்றை நடைமுறைப்படுத்தியுள்ளதுடன், இதன் ஊடாக அதிகளவு குளங்களை அபிவிருத்தி செய்யும் நடவடிக்கைகள் முன்னெடுக்கப்பட்டுள்ளதாக குறிப்பிட்ட ஜனாதிபதி எஞ்சியுள்ள அபிவிருத்தி நடவடிக்கைகளையும் உரிய முறையில் நடைமுறைப்படுத்தி திருகோணமலை மாவட்டத்திலுள்ள மக்களுக்கு அபிவிருத்தியின் பெறுபேறுகளை கிடைக்கச் செய்வதாக குறிப்பிட்டார்.

வடமேல் பாரிய வாய்க்கால் நிர்மாணப் பணிகள் இம்மாதம் 24ஆம் திகதி ஆரம்பிக்கப்படவுள்ளதாக குறிப்பிட்ட ஜனாதிபதி தற்போது வெற்றிகரமாக நிறைவு செய்யப்பட்டுள்ள மொரகஹகந்த - களுகங்கை நீர்த்தேக்கத் திட்டத்தின் ஊடாகவும் திருகோணமலை நகர மக்களின் குடிநீர் பிரச்சினை உள்ளிட்ட பல்வேறு விவசாயத்துறை சார்ந்த பிரச்சினைகளுக்கு தீர்வுகள் கிடைக்கும் என்றும் குறிப்பிட்டார்.

எம்.கே.ஏ.டி.எஸ். குணவர்தனவின் உருவச்சிலையை திறந்து வைத்த ஜனாதிபதி அதற்கு மலர் வளையம் ஒன்றையும் வைத்து மலரஞ்சலி செலுத்தினார்.

வடக்கு, கிழக்கு உள்ளூராட்சி சேவைகளை மேம்படுத்தும் திட்டத்தின் கீழ் நிர்மாணிக்கப்பட்டுள்ள கந்தளாய் நகரில் பெரும் குறைபாடாக இருந்து வந்த நகர மண்டபத்தை ஜனாதிபதி நேற்று மக்களிடம் கையளித்தார்.

இதற்காக 83 மில்லியன் ரூபாய் செலவிடப்பட்டுள்ளதுடன், இரண்டு மாடிகளை கொண்ட நகர மண்டபத்தில் மேல்மாடியில் ஆயிரம் இருக்கைகளைக் கொண்ட கேட்போர் கூடமொன்றும் அமைக்கப்பட்டுள்ளது.

திருகோணமலை மாவட்ட மக்களுக்கு சுத்தமான குடிநீரை பெற்றுக்கொடுப்பதற்கு நிர்மாணிக்கப்பட்டுள்ள 9 நீர் சுத்திகரிப்பு முறைமைகளையும் தொலையியக்கி தொடர்பாடல் தொழில்நுட்ப உதவியுடன் மக்களிடம் கையளித்தார்.

மாவட்டத்திலுள்ள 160 பட்டதாரிகளுக்கு ஆசிரியர் நியமனம் வழங்கும் நிகழ்ச்சித் திட்டத்தின் கீழ் 5 பேர்களுக்கான நியமனங்களை வழங்கி ஜனாதிபதி இத்திட்டத்தை ஆரம்பித்து வைத்தார்.

கந்தளாய் பிரதேச செயலாளர் பிரிவில் உள்ள விவசாய சமூகத்திற்கு காணி உறுதிகளை வழங்கும் நிகழ்ச்சித் திட்டத்தின் கீழ் காணி உறுதிகளை வழங்கும் நிகழ்வையும் அவர் ஆரம்பித்து வைத்தார்.

கிழக்கு மாகாண ஆளுநர் ரோஹித போகொல்லாகம, அமைச்சர் துமிந்த திஸாநாயக்க, ஸ்ரீலங்கா சுதந்திரக் கட்சியின் சேரு வில தொகுதி அமைப்பாளர் நளின் குணவர்தன, ஸ்ரீ லங்கா சுதந்திர கட்சியின் திருகோணமலை தொகுதி அமைப்பாளர் ஆரியவதி கலபதி ஆகியோர் இந்நிகழ்வில் கலந்துகொண்டமை குறிப்பிடத்தக்கது. (ம)

திருமுருகன் கா...

ஸாரால் கைது செய்யப்பட்டமையைக் கண்டித்து நேற்று வெள்ளிக்கிழமை யாழ். நகரில் கவனயீர்ப்பு ஆர்ப்பாட்டம் நடத்தப்பட்டது.

தமிழ்த் தேசிய மக்கள் முன்னணியின் ஏற்பாட்டில் நேற்று பிற்பகல் 3.30 மணியளவில் யாழ். பிரதான பஸ் நிலையத்திற்கு முன்பாகக் குறித்த கவனயீர்ப்பு ஆர்ப்பாட்டம் ஆரம்பமாகிச் சுமார் ஒரு மணித்தியாலத்திற்கும் மேலாக நடைபெற்றது.

இந்தக் கவனயீர்ப்பு ஆர்ப்பாட்டத்தில் தமிழ்த் தேசிய மக்கள் முன்னணியின் தலைவரும், முன்னாள் நாடாளுமன்ற உறுப்பினருமான கஜேந்திரகுமார் பொன்னம்பலம், தமிழ்த்தேசிய மக்கள் முன்னணியின் பொதுச் செயலாளரும், முன்னாள் நாடாளுமன்ற உறுப்பினருமானருமான செல்வராஜா கஜேந்திரன், இலங்கை ஆசிரியர் சங்கத்தின் உபதலைவர் தீபன் திலீசன், கிராமிய உழைப்பாளர் சங்கத்தின் தலைவர் என்.இன்பம், அடக்கு முறைகளுக்கு எதிரான ஜனநாயக அமைப்பின் தலைவர் மு.தம்பிராஜா, தேசிய மீனவர் ஒத்துழைப்பு இயக்கத்தின் தலைவர் இரத்தினசிங்கம் முரளிதரன், வடமராட்சி கிழக்குப் பிரஜைகள் குழுவின் செயலாளர் சி.த.காண்டீபன் மற்றும் யாழ்.மாநகரசபை உறுப்பினர் வரதராஜன் பார்த்தீபன், பிரதேசசபை உறுப்பினர்கள் மற்றும் உறுப்பினர்கள், யாழ். பல்கலைக்கழக மாணவர்கள் உள்ளிட்ட பலரும் கலந்து கொண்டனர்.

குறித்த ஆர்ப்பாட்டத்தில் கலந்து கொண்டவர்கள் "தமிழக அரசே! ஈழ ஆதரவாளர்களை நசுக்காதே", விடுதலை செய்! விடுதலை செய்! திருமுருகன் காந்தியை விடுதலை செய்!", "தமிழக அரசே குண்டர் சட்டத்தை ஏவாதே" உள்ளிட்ட பல்வேறு கோஷங்களை எழுப்பியதுடன் பல்வேறு பதாகைகளைத் தமது கைகளில் தாங்கியும் எதிர்ப்பு போராட்டத்தில் ஈடுபட்டனர். (ம)

முக்கிய குற்ற...

ளுக்கும் இடையிலான கலந்துரையாடல் நேற்று முதலமைச்சர் அலுவலகத்தில் இடம் பெற்றது.

குறித்த கலந்துரையாடலின் பின்னர் ஊடகங்களுக்கு கருத்து தெரிவிக்கும் போதே மேற்கண்டவாறு தெரிவித்தார். அவர் தொடர்ந்து தெரிவிக்கையில்,

பொலிஸாருடன் பல விடயங்கள் தொடர்பாக கலந்துரையாடியிருந்தோம். வன்முறை சம்பவங்கள் தொடர்பாக பத்திரிகைகளில் பல விடயங்கள் கூறப்பட்டது. குறிப்பாக குள்ள மனிதர் விடயம் வெளிவந்தது. அவ்வாறான குற்றச்செயல்கள் தொடர்பாக முறைப்பாடுகளை யாரும் முன்வந்து தரவில்லை. இதற்கு அரசியல் பின்னணி இருப்பதாக பொலிஸார் கருதுகிறார்கள்.

ஆவாகுழு என அடையாளப்படுத்தப்பட்ட வர்களுடைய விபரம் தந்துள்ளார்கள். அதில் சிலரை அடையாளப்படுத்தியிருந்தார்கள். இரு குழுக்களுக்கிடையே உள்ள போட்டி காரணமாக வன்முறைச்சம்பவங்கள் இடம் பெறுவதாக தெரிவித்துள்ளார்கள். சிலரை கைது செய்துள்ளதுடன் வாகனங்கள் ஆயுதங்கள் என்பவற்றை கைப்பற்றியுள்ளதாகவும் தெரிவித்தார்கள். அது தொடர்பாக நடவடிக்கை எடுப்பதாக தெரிவித்தார்கள். தற்போது குற்றச்செயல்கள் குறைந்து வருவதாக தெரிவித்துள்ளார்கள்.

மேலும் போதைப்பொருள், மணல் கடத்தல் தொடர்பாக பல நடவடிக்கைகள் எடுக்கப்பட்டுள்ளதாகவும், அவை கட்டுப்பாட்டுக்குள் கொண்டுவரப்பட்டுள்ளதாகவும்தெரிவித்துள்ளனர்.

ஏ9 வீதி விபத்து தொடர்பாக தெரிவித்திருந்தோம். ஹயஸ் வாகனங்களை பதிவு செய்ய வேண்டும் என சுட்டிக்காட்டியிருந்தோம். அது தொடர்பாக நடவடிக்கை எடுப்பதாக தெரிவித்தார்கள்.

மேலும் பொலிஸாருக்கும் குற்றவாளிகளுக்கும் இடையே தொடர்பு இருப்பதாகவும் அதனால் மக்கள் முறைப்பாடுகளை தெரிவிக்க பயப்படுகிறார்கள் என சுட்டிக்காட்டியிருந்தோம்.

அவ்வாறு இல்லை எனவும் சிரேஷ்ட பொலிஸ்மா அதிபர் தனது தொலைபேசி இலக்கத்தை குறிப்பிட்டு வன்முறை சம்பவங்கள் தொடர்பாக தனக்கு உடனடியாக அறிவிக்குமாறு பொதுமக்களுக்கு அறிவித்துள்ளதாக தெரிவித்தார். மேலும் கிராமங்களில் கண்காணிப்பு நடவடிக்கைகளுக்கு பொலிஸார் உதவுவதாக தெரிவித்துள்ளார்கள்.

மணல் பொதி செய்து விற்பனை செய்ய முடியும் என்றால் மணல் கடத்தலை முற்றாக தடுக்கலாம். இந்த பிரச்சினையை ஓரளவு கட்டுப்படுத்த முடியும் என தெரிவித்தேன். தாம் இதை செய்ய முடியாது எனவும் உரிய திணைக்களங்கள் ஊடாக நடைமுறைப்படுத்த முடியும் என தெரிவித்தார்கள். இந்த விடயம் தொடர்பாக மத்திய அரசு ஊடாக தான் செய்ய முடியும் என நம்புகிறேன்.

மேலும் குடாநாட்டில் இடம்பெறும் வன்முறைகள் தொடர்பாக எனக்கு தெரியப்படுத்தப்பட்ட பிரச்சினைகள் தொடர்பாக சில விபரங்களை பொலிஸாரிடம் கையளித்துள்ளேன். அது தொடர்பாக உடனடி நடவடிக்கை எடுப்பதாக தெரிவித்துள்ளார்கள் என முதலமைச்சர் மேலும் தெரிவித்தார். (ம-9)

நடப்பு வருடத்தில் 33 ஆயிரத்துக்கு மேற்பட்ட டெங்கு தொற்றாளர்கள்

(கொழும்பு)

இந்த வருடத்தின் இதுவரையான காலப் பகுதியில் டெங்கு நோய் தொற்று காரணமாக 33 ஆயிரத்து 858 பேர் பாதிக்கப்பட்டுள்ளனர். சுகாதார அமைச்சின் தொற்று நோய் பிரிவு இதனை தெரிவித்துள்ளது.

டெங்கு நோய் தொற்று காரணமாக மேல் மாகாணத்தை சேர்ந்தவர்களே அதிகளவில் பாதிக்கப்பட்டுள்ளனர்.

இந்தநிலையில் கொழும்பு மாவட்டத்தில் 6416 பேரும், கம்பஹா மாவட்டத்தில் 3281 பேரும் களுத்துறை மாவட்டத்தில் 2121 பேரும் பாதிக்கப்பட்டுள்ளனர்.

இதனிடையே, இந்த வருடம் இதுவரையிலான காலப்பகுதியில், மலேரியா தொற்று காரணமாக இதுவரை 20 பேர் பாதிக்கப்பட்டுள்ளனர்.

அதில் நான்கு பேர் இரத்தினபுரி மாவட்டத்தை சேர்ந்தவர்கள் என்று மலேரியா தொற்று நோய் தடுப்பு பிரிவின் கொழும்பு பிரதான அலுவலகத்தின் வைத்திய அதிகாரி மனோநாத் மாரசிங்க தெரிவித்தார். (ம)

கடந்த நான்கு ஆண்டுகளில் 1000 கோடி ரூபாயுக்கு மேல் இந்தியா வழங்கியுள்ளது

(கொழும்பு)

கடந்த நான்கு ஆண்டுகளில் ஆயிரத்து 80.55 கோடி ரூபாயை (இந்திய நாணயம்) அபிவிருத்தி உதவியாக இலங்கைக்கு இந்தியா வழங்கியுள்ளது என்று அதிகாரபூர்வமாக அறிவிக்கப்பட்டுள்ளது.

தெற்காசியாவில் உள்ள ஆறு அண்டை நாடுகளுக்கு கடந்த நான்கு நிதியாண்டுகளில் இந்தியா வழங்கியுள்ள அபிவிருத்தி நிதி தொடர்பான புள்ளி விபரங்களை இந்திய வெளிவிவகார இணை அமைச்சர் வி.கே.சிங் நேற்று முன்தினம் ராஜ்ய சபாவில் எழுத்து மூலம் சமர்ப்பித்தார்.

இதற்கமைய, 2014-15 நிதியாண்டு தொடக்கம், 2017-18 நிதியாண்டு வரையான நான்கு ஆண்டுகளில், ஆப்கானிஸ்தான், பங்களாதேஷ், பூட்டான், நேபாளம், மாலைதீவு, இலங்கை ஆகிய ஆறு நாடுகளுக்கும், 21 ஆயிரத்து 100 கோடி ரூபாய் அபிவிருத்தி நிதியாக வழங்கப்பட்டுள்ளது.

இந்தக் காலப்பகுதியில் பூட்டானுக்கு, 15 ஆயிரத்து 680.97 கோடி ரூபாயும், ஆப்கானிஸ்தானுக்கு, 2ஆயிரத்து 232.94 கோடி ரூபாயும், நேபாளத்துக்கு ஆயிரத்து 322.54 கோடி ரூபாயும், இலங்கைக்கு ஆயிரத்து 80.55 கோடி ரூபாயும், பங்களாதேசுக்கு, 514.13 கோடி ரூபாயும், மாலைதீவுக்கு, 270.39 கோடி ரூபாவும், அபிவிருத்தி உதவியாக வழங்கப்பட்டது என்றும் அவர் தெரிவித்துள்ளார். (ம)

பிரச்சினைகளை தீர்க்க அரசுக்கு தெரியாது!

முன்னாள் ஜனாதிபதி மகிந்த ராஜபக்ஷ

பிரச்சினைகளைப் பேச்சுவார்த்தை மூலம் தீர்த்துக் கொள்ள தெரியாத ஒரு அரசாங்கமே ஆட்சியில் உள்ளதாகவும் இதனால், பொதுமக்கள் பாரிய நெருக்கடிகளை எதிர் கொண்டு வருவதாகவும் முன்னாள் ஜனாதிபதி மகிந்த ராஜபக்ஷ தெரிவித்துள்ளார்.

ரயில்வே ஊழியர்களின் வேலை நிறுத்தம் உட்பட வெவ்வேறு துறைகளின் தொடர்ச்சியான வேலை நிறுத்தங்களுக்கு காரணம் அரசாங்கத்தின் செயற்றிறன் இன்மையே எனவும் அவர் கூறியுள்ளார்.

பெல்லன்வில ரஜமகா விகாரையில் இடம்பெற்ற மத நிகழ்வின் பின்னர் ஊடகங்களிடம் கருத்துத் தெரிவிக்கையில் அவர் இதனைக் குறிப்பிட்டுள்ளார். (ம)

துரைராசா ரவி..

பிணையில் விடுவிக்கப்பட்டார்.

கடந்த 2 ஆம் திகதி முல்லைத்தீவு மீன வர்களால் மேற்கொள்ளப்பட்ட போராட்டத் தின் போது பொதுச் சொத்துக்கள் சேதமாக்கப் பட்டுள்ளமை குறித்து அவர் மீது முறைப்பாடு செய்யப்பட்டது.

இதன்பேரில், குறித்த முறைப்பாடு மற் றும் பல்வேறு குற்றச்சாட்டுக்களின் அடிப்ப டையில் வட மாகாண சபை உறுப்பினர் துரைராசா ரவிகரன் முல்லைத்தீவு பொலி ஸாரால் கைது செய்யப்பட்டார்.

இந்நிலையில் நேற்று மாலை அவர் பிணையில் விடுதலை செய்யப்பட்டுள்ளதாக தெரிவிக்கப்பட்டுள்ளது. (ம-281)

எரிபொருளின்...

பெற்றோல் 92 ஒக்ரைன் மற்றும் டீசலின் விலையில் மாற்றமில்லை என அறிவிக்கப்ப ட்டுள்ளது.

எனினும் பெற்றோல் 95 ஒக்ரைனில் விலை 2 ரூபாயால் அதிகரிக்கப்பட்டு புதிய விலை 157 ரூபாய் என நிர்ணயிக்கப்பட்டு ள்ளது. சுப்பர் டீசலின் விலை ஒரு ரூபாயால் அதிகரிக்கப்பட்டு 130 ரூபாய் என விலை நிர் ணயிக்கப்பட்டுள்ளது.

நேற்று நள்ளிரவு முதல் இந்த மாற்றம் நடைமுறைக்கு வரும் என நிதி அமைச்சு குறிப்பிட்டுள்ளது.

உலக சந்தையில் ஏற்படும் எரிபொருள் விலை மாற்றத்துக்கு ஏற்ப இலங்கையில் பெற்றோல் மற்றும் டீசல் விலைகளை மாற் றியமைக்கும் விலைச் சூத்திரத்தை நிதி அமைச்சு அமைச்சரவைக்கு முன்வைத்தது. உலக சந்தையில் எரிபொருளுக்கு ஏற்படும் மாற்றத்துக்கு ஏற்ப இலங்கையில் ஒவ்வொரு மாதம் 10ஆம் திகதியும் எரிபொருள்களின் விலைகள் அதிகரிக்கும் அல்லது குறைவ டையும் என நிதி அமைச்சு தெரிவித்து ள்ளது. (ம)

கோரிக்கை நிறை...

பொறுப்பதிகாரிகள் உள்ளிட்டவர்கள் கடந்த 8ஆம் திகதி முதல் பணிப்புறக்கணி ப்பில் ஈடுபட்டுள்ளனர்.

எனினும், அலுவலக தொடருந்து சேவை கள் நேற்று முன்தினமும், நேற்றைய தின மும் முன்னெடுக்கப்பட்டது.

எவ்வாறாயினும், இந்த பணி புறக்கணிப் பின் காரணமாக கல்வி பொது தராதர உயர் தர பரீட்சைக்கு தோற்றும் மாணவர்கள் மற் றும் மேற்பார்வையாளர்கள் பாதிப்படைந்த தாக குறிப்பிடப்பட்டுள்ளது.

இந்த நிலையில், இன்றை தினம் முதல் விசேட தொடருந்து சேவைகள் முன்னெடுக் கப்படமாட்டாது என கொழும்பில் நேற்று இடம்பெற்ற ஊடக சந்திப்பில், தொடருந்து தொழில் சங்கங்கள் தெரிவித்துள்ளன.

எனினும், கொழும்பில் நேற்று இடம்பெற்ற ஊடக சந்திப்பில் கருத்து தெரிவித்துள்ள தொடருந்து செலுத்துநர்களின் உதவியாளர் சங்கம் தங்களால் தொடருந்து சேவையை முன்னெடுக்க முடியும் என அறிவித்துள்ளனர்.

இந்த நிலையில், தொடருந்து பணிப்புறக் கணிப்பை நிறுத்திவிட்டு பேச்சுவார்த்தைக்கு முன்வருமாறு நிதி அமைச்சர் மங்கள சமர வீர அழைப்பு விடுத்துள்ளார்.

இதேவேளை, கொழும்பில் நேற்று இடம் பெற்ற ஊடக சந்திப்பில் வைத்து கருத்துரை த்த அமைச்சர் மனோ கணேசன், தொழிற் சங்கம் என்ற ரீதியில் பயங்கரவாதம் இடம் பெறுவதாக குறிப்பிட்டார். (ம)

அச்சுவேலி கைத்...

பிரதம அதிதியாக அமைச்சர் கலந்து கொண்டார். இங்கு தொடர்ந்து உரையா ற்றிய அமைச்சர் தெரிவித்ததாவது,

இந்தியாவின் ஸ்மார்ட் டெக்ஸ் எக்ஸ் போஸ் நிறுவனத்துடன் எமது அமைச்சின் கீழான கைத்தொழில் அபிவிருத்தி சபை (IDB) காட்சிப்படுத்தும் இந்த சர்வதேச நிகழ் வில் கலந்துகொள்வது எனக்கு மகிழ்ச்சி தரு கின்றது.

உள்ளூர் மற்றும் சர்வதேச கைத்தொ ழில் துறை சார்ந்தவர்கள், தமது இறப்பர் மற் றும் கைத்தொழில் செயன்முறைப் பொருட் களை கண்காட்சிக்கு வைத்திருப்பது இந்தத் துறையை மேலும் வலுவூட்ட உதவும் என நம்புகின்றேன்.

வடமாகாணத்திலே 200 மில்லியன் ரூபாய் இந்திய உதவியுடன் 2014 ஆம் ஆண்டு அமைக்கப்பட்ட அச்சுவேலி கைத் தொழில் பேட்டையை, மேலும் விரிவாக்கி வினைத்திறனை அதிகரிக்கும் வகையிலேயே, எமது அமைச்சின் அதிகாரிகள் தற்போது திட்டங்களை செயற்படுத்தி வருகின்றனர்.

வடமாகாணத்தின் முன்னோடியானதும், பிரமாண்ட அளவிலானதுமான அச்சுவேலி கைத்தொழில் வலயத்தில், இறப்பர் மற்றும் பிளாஸ்டிக் உற்பத்தித் துறையையும் இலக் காகக் கொண்டு எமது செயற்திட்டங்களை நாம் உள்வாங்கியுள்ளோம்.

அச்சுவேலி கைத்தொழில் வலயத்தில் முதலீட்டாளர்களும், உற்பத்தியாளர்களும் முதலீடு செய்து புதிய தொழிற்துறைகளை ஆரம்பிக்குமாறும், அதன்மூலம் உச்ச இலா பத்தையும், பயனையும் பெற்றுக்கொள்ளு மாறும் நாம் அழைப்பு விடுக்கின்றோம்.

2014 ஆம் ஆண்டு இந்த தொழில் பேட் டையை ஆரம்பிக்க உதவிய இந்தியாவுக்கு எமது அரசாங்கத்தின் சார்பில் நன்றிகளைத் தெரிவிக்கின்றேன். இந்தக் கைத்தொழில் கண்காட்சித் தொடரானது, இலங்கை உற்பத் தியாளர்களை இந்தத் துறையில் ஊக்குவிப்ப தற்கு வழிவகுக்குமென நான் நம்புகின் றேன்.

அத்துடன், மூலவள விநியோகஸ்தர்கள், கருவிகள் உற்பத்தியாளர்கள், இயந்திரா திகள் மற்றும் உபகரண உற்பத்தியாளர்கள், விநியோகஸ்தர்களுடன் கைத்தொழிற்துறை சார்ந்த நிபுணர்களை ஒருங்கிணைத்து, அவர்களுக்கிடையிலான வலுவான உறவுப் பிணைப்பை உருவாக்குமென்பது எனது நம் பிக்கையாகும்.

வர்த்தகத்திலிருந்து வர்த்தகத்தை ஒரே மேடையில் கொண்டு வந்து, அவர்களின் அனுபவங்களை வெளிப்படுத்துவதற்கும், பகிர்ந்துகொள்வதற்கும் இந்தக் கண்காட்சி யின் பெறுபேறுகள் உதவுமெனவும், சர்வ தேசச் சந்தையில் உள்ளூர் உற்பத்தியாளர் கள் நுழைவதற்கான அடித்தளத்தை உருவா க்குமென்பதே எனது கருத்தாகும் என்றும் அமைச்சர் கூறினார்.

இந்த நிகழ்வில், உரையாற்றிய ஸ்மார்ட் எக்ஸ்போஸ் அன்ட் பெயார்ஸ் இந்தியா பிரை வட் லிமிட்டட்டின் தலைவரும், பிரதம நிறை வேற்று அதிகாரியுமான பி. சுவாமிநாதன் தெரிவித்ததாவது,

2012ஆம் ஆண்டு தொடக்கம் 2017 ஆம் ஆண்டு வரையான காலப்பகுதியில், இலங்கையின் பிளாஸ்டிக் செயன்முறையா னது 18% சதவீத அதிகரிப்பை வெளிப்படுத்தி யுள்ளது. 2012ஆம் ஆண்டில் 2 இலட்சம் மெட்ரிக் தொன்னாக இருந்த இலங்கையின் பிளாஸ்டிக் இறப்பர் பாவனையானது, 2017 இல் 05 இலட்சம் மெட்ரிக் தொன்னாக அதிக ரித்துள்ளது என்றார்.

இந்த நிகழ்வில், கைத்தொழில் அபிவிரு த்தி சபையின் தலைவர் மகிந்த ஜினதாஸ மற்றும் சர்வதேச நாடுகளின் பிரதிநிதிகளும் கலந்துகொண்டனர். (ம)

15 வயது பாடசா...

இச் சம்பவம் நேற்று மதியம் இடம்பெற்று ள்ளது. யாழ்ற்ரன் கல்லூரியில் தரம் 10ல் கல்வி பயிலும் காரைநகர் சிவகாமி அம் மன் கோவிலடியைச் சேர்ந்த பரலோகநாதன் டனுஷியன் (வயது - 15) என்ற பாடசாலை மாணவனே உயிரிழந்தவராவார்.

இவர் அடுத்த வருடம் க. பொ. த. சாதா ரண தர பரீட்சைக்கு தோற்றவுள்ள மாண வர் என்பது குறிப்பிடத்தக்கது.

உயிரிழந்த மாணவருடன் நீராடச் சென்ற மேலும் சில மாணவர்கள் பொலிஸாரால் விசாரணைக்கு உட்படுத்தப்பட்டுள்ளதாக தெரிவிக்கப்பட்டுள்ளது. (ம-9)

எதிர்க்கட்சி தலை...

பட்ட நாடாளுமன்ற அமர்வுகளின் போதான சபாநாயகர் அறிவிப்பு நேரத்தி லேயே அவர் இதனை கூறியுள்ளார்.

அரசியல் யாப்பு மற்றும் நாடாளுமன்ற சம்பிரதாயங்களின் அடிப்படையில் எதிர்க்க ட்சி தலைவர் பதவியை மாற்ற முடியாது என சபாநாயகர் இதன்போது சுட்டிக்காட்டியுள்ளார்.

நாடாளுமன்றத்தில் சுமார் 70 உறுப்பின ர்களை கொண்டுள்ள தமக்கு எதிர்க்கட்சி தலைவர் பதவி வழங்கப்பட வேண்டும் என ஒன்றிணைந்த எதிரணி எழுத்து மூலம் கோரிக்கை விடுத்திருந்தது. இது தொடர்பில் கட்சி தலைவர்களுடன் பேச்சுவார்த்தை நட த்தப்பட்டதுடன், குறிப்பாக ஒன்றிணைந்த எதி ரணி அங்கம் வகிக்கும் ஐக்கிய மக்கள் சுதந் திர கூட்டமைப்பின் கருத்தை சபாநாயகர் பிரத்தியேகமாகக் கூறியிருந்தார்.

நேற்று முன்தினம் மாலையும் விசேட கட்சி தலைவர்களின் கூட்டம் நடைபெற்று இவ்விடயம் தொடர்பாக பேச்சுவார்த்தை நட த்தப்பட்டது. இதனையடுத்து சபாநாயகர் தீர் மானமிக்க அறிவிப்பை நேற்று வெளியிட்டு ள்ளார். (ம)

தேசிய அடையாள...

நாயகம் வியானி குணதிலக தெரிவித்தார்.

தேசிய அடையாள அட்டை பெற்றுக்கொ ள்ளும் பொழுது அறவிடப்படும் கட்டணம் 3 ரூபாயாகும். இது நூறு ரூபாயாக அதிகரிக் கிறது.

தேசிய அடையாள அட்டையில் திருத்த த்தை மேற்கொள்ளும் போது அதற்காக அற விடப்படும் கட்டணம் 15 ரூபாயாகும். அது 250 ரூபாயாக அதிகரிக்கப்படுகிறது.

மீண்டும் அடையாள அட்டையை பெற் றுக்கொள்ளும் பொழுது அதற்காக 500 ரூபா கட்டணம் அறவிடப்படும்.

தற்போது இந்த கட்டணம் 15 ரூபா ஆகும். புதிய கட்டணம் தொடர்பான வர்த்தமானி அறிவிப்பு தற்போது வெளியிடப்பட்டுள்ளது.

தேசிய அடையாள அட்டை தொடர்பான புதிய கட்டண முறை செப்டெம்பர் முதலாம் திகதியில் இருந்து நடைமுறைக்கு வருகிறது என்று ஆள்பதிவுத் திணைக்களத்தின் ஆணையாளர் மேலும் குறிப்பிட்டார். (ம)

பாதிக்கப்பட்டிருந்...

குறித்த சிறுமி கடந்த 7 ஆம் திகதியில் இருந்து இரண்டு நாட்களாக காய்ச்சல் மற் றும் வயிற்றோட்டத்தால் பீடிக்கப்பட்டிருந்துள் ளார். ஆனால் சிகிச்சை எதுவும் பெறவி ல்லை.

இந்த நிலையில் நேற்று முன்தினம் இரவு குறித்த சிறுமி மயக்கமடைந்துள்ளார்.

உடனடியாக யாழ் போதனா வைத்தியசா லைக்கு கொண்டு செல்லும் போது செல்லும் வழியில் உயிரிழந்துள்ளார். (ம-9)

ஆடி அமாவாசை...

பிதிர்க்கடன்களை செலுத்துவதற்கு தூர இடங்களில் இருந்து கீரிமலைக்கு வருபவர் களுக்கு கீரிமலை குழந்தைவேல் சித்தர் பீட த்தில் தங்குமிட வசதி மற்றும் உணவு என் பவை வழங்குவதற்கு ஏற்பாடு செய்யப்பட்டு ள்ளதாகவும் மேலதிக விபரங்களுக்கு 077 4978294 என்ற தொலைபேசி இலக்கத்து டன் தொடர்பு கொள்ளுமாறு அறிவிக்கப்பட்டு ள்ளது. (ம-9)

சாவகச்சேரி பிர...

இத்தாக்குதலில் காயமடைந்த சாரதி யாழ் போதனா வைத்தியசாலையில் அனும திக்கப்பட்டுள்ளார். உரும்பிராயைச் சேர்ந்த சண்முகம் நடேசன் (வயது42) என்ற சார தியே காயமடைந்துள்ளார்.

இச்சம்பவம் தொடர்பாக சாவகச்சேரி பிர தேச சபையினரால் கொடிகாமம் பொலிஸ் நிலையத்தில் முறைப்பாடு செய்யப்பட்டுள் ளது. (ம-29-89)

துரித தபால்கள் பொதிகள் சேவை
எங்கும் இல்லாத மிகக் குறைந்த கட்டணத்தில்
11Kg க்கு மேற்பட்ட பொதிகளுக்கு
3-5 வேலை நாட்களில்
UK -550/=
Germany -650/=
France -700/=
Australia -800/=
திருமுருகன் கொம் நெற்
321, K.K.S வீதி, யாழ்ப்பாணம்.
(முட்டாஸ் கடை சந்திக்கு அருகாமையில்)
Hotline -0777554528
(C-3398)

பிரத்தியேக வகுப்புக்கள்
Group & Personal Classes
Science (English & Tamil Medium)
O/L பரீட்சைக்கு இன்னும் 3 மாதங்களே...
தூரித மீட்டல் மற்றும் Paper Classes. 6 - 11 வரை கற்பிக்கப்படும்.
077 247 3201, 077 122 3043
(3319)

மாபெரும் இசைநிகழ்ச்சி

அர்ச்சனா | ரமணி அம்மா | வர்ஷா | ஜஸ்கரன் சிங்
ஆகஸ்ட் 11 இன்று மாலை 4.00 மணிக்கு குஞ்சர்கடை கொலின்ஸ் விளையாட்டுக்கழக மைதானம், நெல்லியடி.
ஆகஸ்ட் 12 நாளை மாலை 4.00 மணிக்கு வெலிங்டன் தியேட்டர் சதுக்கம் (லிங்கம் கூல்பார் முன்பாக) யாழ்ப்பாணம்.
Rs.300/=, Rs.500/=, Rs.1000/= மற்றும் VIP ரிக்கட்டுக்கள்.
Event Management - Ceylon Art Creation (K.T.பிரசாத்)
(C-3395)

விரைவு பொதிகள் சேவை
விசேட விலை குறைப்பு

UK- 550 /=Kg
கனடா-900 /=Kg
ஜேர்மனி- 700 /=Kg
நெதர்லாந்து-700 /=Kg
(நிபந்தனைகளுக்குட்பட்டது)
DELIVERY IN 3-5 DAYS
0768226240
V2 TRAVELS
மானிப்பாய் ● யாழ்ப்பாணம் ● கிளிநொச்சி ● சாவகச்சேரி ● நெல்லியடி ● பருத்தித்துறை ● வல்வெட்டித்துறை
(C-3360)

வெளிநாடு-உள்நாடுகளுக்கான விரைவுப் பொதிகள் சேவை
WESTERN UNION 070 330 5500 WESTERN UNION
அண்ணா பொதிகள் சேவை
976, கே.கே.எஸ் வீதி, நாச்சிமார் கோவிலடி
021 221 5656 யாழ்ப்பாணம் 077 888 9388
பொதிகள் மற்றும் கடிதங்களை துரிதமாகவும், நம்பிக்கையுடனும், குறைந்த கட்டணங்களுடனும் அனைத்து நாடுகளுக்கும் மிகக் குறுகிய நாட்களுக்குள் அனுப்பிடவும் எம்மை நாடுங்கள்.
3 - 6 நாட்களுக்குள் உங்கள் கைகளில்
வேலணை - அரியாலை - சங்கானை - சுன்னாகம்
கரணவாய் - மீசாலை - கிளிநொச்சி - கனகராயன்குளம்
முல்லைத்தீவு - மன்னார் - வவுனியா - திருகோணமலை
(C-3345)

இப்பத்திரிகை வலம்புரி அன்கோ ஸ்தாபனத்தாரால் இல.3,2 ஆம் ஒழுங்கை, பிறவுன் றோட், யாழ்ப்பாணம் என்னும் முகவரியிலுள்ள அவர்களது அச்சகத்தில் 11.08.2018 இல் அச்சிட்டு வெளியிடப்பட்டது.