Registered as a News Paper in Sri Lanka

தினக்கதிர்

தினசரி

THINAKKATHIR DAILY

தினக்கதிர்

பொருளாதார கிராமியவள அபிவிருத்திவங்கி
களுவாஞ்சிகுடி

மிக விரைவில் மட்டுநகரில் உங்களை நாடுகின்றது. நீங்களும் வாடிக்கையாளராகி பலன்களைப் பெற்றுக் கொள்ளுங்களேன்.

ஒளி - 02 - கதிர் -178 16.10.2001 செவ்வாய்க்கிழமை பக்கங்கள் - 08 விலை ரூபா 6/-

அற்ப சலுகைகளுக்காக பெரும்பான்மைக் கட்சிகளிடம் விலைபோகாதீர் என்கிறது பல்கலைக்கழக சமூகம்

(நமது நிருபர்)

பெரும்பான்மைக் கட்சிகளிடம் அற்ப சலுகைகளுக்காக விலை போகின்ற அடிமை அரசியலை ஒழிக்க வேண்டும் எனக் கோரும் துண்டுப் பிரசுரம் ஒன்று பல்கலைக்கழக சமூகத்தினரால் நேற்று வெளியிடப்பட்டுள்ளது.

தென்னிலங்கையில் அண்மையில் அரங்கேறிய அரசியல் கூத்தானது மீண்டுமொரு முறை தமிழ் மக்களுடைய இன்னல்களுக்கு தீர்வு காண்பதில் எந்தளவுக்கு ஐக்கிய தேசியக் கட்சியும் சிறிலங்கா சதந்திர கட்சியும் அக்கறை கொண்டிருக்கிறது என்பதை தெளிவாகக்காட்டியுள்ளது.

பெரும்பான்மைக் கட்சிகளின் தலைவர்களுடன் பேசி என்ன வழிப்பட்டாலும் தீர்வைப் பெற்றுத்தருவோம் என்று தமிழ்க் கடசிகள் கூறியதை ஏற்று காத்திருந்த ஆயிரக்கணக்கான மக்கள் இந்த அரை நூற்றாண்டு காலத்தில் பெரும்பான்மையைச் சேர்ந்த கா டையர்களால் அழித் தொழிக்கப்பட்ட தைத்தான் நாம் கண்டுள்ளோம். கௌரவமான தீர்வையல்ல.

மக்கள் எமது மண்ணில் சுய மரியாதையுடன் பிரஜைகளாக வாழ்வதற்குரிய வழி வகைகளை நாமே வகுத்துக் கொள்ள வேண்டிய வரலரற்று நிர்ப்பந்தத்திற்கு நாம் உள்ளாக்கப்பட்டுள்ளோம். இதன் ஒரு அங்கமாக.

1.இலங்கை ஜனநாயக அரசியல் நீரோட்டத்தில் தமிழர் பிரதிநிதித்துவம் சிதறி சின்னாபின்னமாகி செல்லாக்காசாகிப் போகாமல் உடன் தடுத்திட ஆவன செய்தல் வேண்டும்.

2.பெரும்பான்மைக் கட்சிகளிடம் அற்ப சலுகைகளுக்காக விலை போகின்ற அடிமை அரசியலை ஒழிக்க வேண்டும்.

3.எமது மக்களின் நியாயமான அபிலாசைகளையும் உரிமைகளையும் பேரினவாத அரசியல் வாதிகளுக்கும் சிங்கள மக்களுக்கும் அத்துடன் குருட்டு நியாயம் பேசுகின்ற சர்வதேச சக்திகளுக்கும் வெளிப்படுத்துகின்ற குரலாக எமது அரசியல் பிரதிநிதித்துவம் மாற வேண்டும்.

(8ம் பக்கம் பார்க்க)

பொது இலக்குகளை வகுத்துக் கொண்டு தமிழ் – முஸ்லிம் கடசிகள் ஒன்றுபட வேண்டும்

ஏறாவூர் ஸ்ரீலங்கா முஸ்லிம் இளைஞர் காங்கிரஸ் கோரிக்கை

(ஏறாவூர் நிருபர்)

*தமிழ் மக்களுக்குச் செய்ததையே பெரும்பான்மைக் கட்சிகள் முஸ்லிம்களுக்கும் செய்யும்.

*மாவனல்லையையும் றவூப் ஹக்கீமுக்கு நேர்ந்ததையும் நாம் மறக்க முடியாது.

*பெரும்பான்மைக் கட்சிகளின் பிரித்தாளும் சுதந்திரத்துக்குப் பலியாகாமல், கூட்டுப் பலத்துடன் நாம் நிமிர்ந்து நிற்க வேண்டும்.

*கூட்டாக வருபவர்களையே தமிழ் பேசும் மக்கள் ஆதரிக்க வேண்டும்.

எதிர்வரும் பொதுத் தேர்தலில் தமிழக் கட்சிகளும் முஸ்லிம் கட்சிகளும் ஒரு பொது இலக்கு அடிப்படையில் ஒன்று சேர்ந்து தேர்தலில் போ ட்டியிடுவதன் மூலம் தமிழ் பேசும் மக்களின் அரசியல் அபிலாசைக ளைத் தீர்த்துக் கொள்வதற்கு ஒரு கூட்டுப் பலத்தைப் பெற வேண்டும்.

இவ்வாறு ஏறாவூர் ஸ்ரீ ல ங்கா முஸ்லிம் இளைஞர் காங் கிரஸ் நேற்று வெளியிட்டுள்ள அறிக்கையொன்றில் தெரிவித்துள்ளது.

இளைஞர் காங்கிஸின் சார்பில் அதன் தலைவர் முகமட் சரீப் சுபைஹீர் வெளியிட்டுள்ள மேற்படி அறிக்கையில் மேலும் தெரிவிக்கப்பட்டுள்ளதாவது.

காலாதிகாலமாக இலங்கையில் தமிழ் பேசும் மக்களை மாறி மாறி ஆட்சிக்கு வரும் இரு பெரும்பான்மைக் கட்சிகளும் பல் வேறு வழிகளிலும் ஒடுக்கியே வந்துள்ளன.

கடந்த அரை நூற்றா

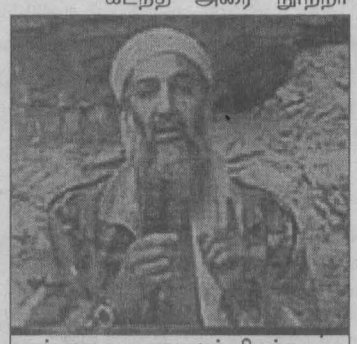

வாப்பாவை யாராலும் பிடிக்க முடியாது-*பில்டானின் மகனின் விசேட பேட்டி- உள்ளே 04ம் பக்கத்தில்*

புலிகளின் பெயரைச் சொல்லி முறக்கொட்டான்சேனையில் கொள்ளை

(மட்டு நிருபர்)

முறக்கொட்டான்சேனை சேர்மன் வீதியுள்ள வீடொன்றில் நேற்று முன்தினம் புகுந்த மூன்று பேரடங்கிய ஆயுததாரிகள் சுமார் ஒரு இலட்சம் ரூபா பெறுமதியான நகைகள் மற்றும் பெருந் தொகையான பணம் என்பனவற்றைக் கொள்ளையிட்டுச் சென்றுள்ளனர்.

அன்றைய தினம் 8.45 மணியளவில் வீட்டினுள் புகுந்த இவர்கள் தாம் புலிகள் எனக் கூறி

(8ம் பக்கம் பார்க்க)

சிகிச்சைபெற வந்த பெண் வைத்தியரால் தாக்கப்பட்டார்

(அதிரன்)

மட்டக்களப்பு போதனா வைத்தியசாலையில் வைத்தியர் ஒருவர் சிகிச்சை பெற வந்த பெண்மணி ஒருவரை தாக்கியதாகத் தெரிய வருகிறது.

இப்பெண் வெளியூர் ஒன்றிலிருந்து சிகிச்சை பெற வைத்திய சாலைக்கு வந்ததாகவும், பின்பு அவர் உறவினர் ஒருவரது வீடு செல்ல பணம் போதாத நிலையில் முச்சக்கரவண்டி சாரதி ஒருவரிடம் முகவரியை விசாரித்திருக்கிறார்.

அருகிலுள்ள முகவரி என்பதால் சாரதி ஒருவர் அப்பெண்மணி

(8ம் பக்கம் பார்க்க)

மாவடி வேம்பு பகுதி வீடுகளில் புலிகளில் இணைந்தவர்களின் பெயர் திரட்டல்

(மட்டு நிருபர்)

வந்தாறுமூலை மாவடி வேம்பு கிராமத்தில் வீடுவீடாகச் சென்று படையினர் நேற்றுக்காலை சோதனை நடத்தியுள்ளனர்.

வீட்டிலுள்ளவர்கள் மற்றும் வேறு இடங்களுக்கு வேலைகளின் நிமித்தம் சென்றவர்கள் போன்ற விபரங்களைப் படையினர் திரட்டியுள்ளனர்.

விடுதலைப் புலிகளின் கட்டாய ஆட்சேர்ப்பில் ஈடுபடுவதாகவும்

(8ம் பக்கம் பார்க்க)

தேர்தல் களம் மக்கள் கருத்து

எதிர்வரும் நாடாளுமன்ற தேர்தல் தொடர்பாக தமிழ் மக்கள் தினக்கதிருக்குத் தெரிவித்த கருத்துக்கள்.

மட்டக்களப்பு மாமாங்கத்தைச் சேர்ந்த சாரதி சுந்தரலிங்கம்:- ''தமிழ் மக்களின் அபிலாசைகளை நிறைவேற்றவும் தேவைகளைப் பூர்த்தி செய்யவும் ஒன்றிணைந்து ஒரு தலைமைத்துவத்தின் கீழ் எதிர்வரும் தேர்தலில் தமிழ்க் கட்சிகள் போட்டியிட வேண்டும்'.

''தமிழர் விடுதலைக் கூட்டணி ஒரு புறம் ஈ.பி.டி.பி ஒரு புறம் தங்களது சுயநல தேவைகளுக்காக் போட்டியிடும் வேட்பாளர்களை நிறுத்துகின்ற இவர்களை இனங் கண்டு மக்கள் விரட்டியடிக்க வேண்டும். இதுவரை தமிழ் மக்களுக்கு நிகழ்ந்த கொடுமைகளுக்கெல்லாம் காரணம் தமிழர்களின் ஒற்றுமையின்மையே இனிமேலும் இவ்வாறான தவறுகளை நாம் விடக்கூடாது''.

வாழைச்சேனையைச் சேர்ந்த யோகநாதன் :- ''தமிழக் கட்சிகளின் பிரதிநிதித்துவத்தைச் சிதறாமல் பாதுகாக்க இரண்டு மூன்று மூன்று கட்சிகளாகப் பிரிந்து தேர்தலில் போட் டியிடுவதை விட ஒரே கட்சியாக சேர்ந்து போட்டியிடுவது சிறப்பான காரியமாகும்.

இத்தேர்தலில் நிறுத்தப்படும் வேட்பாளர்கள் மக்களின் இன்னல்களை நேரில் சென்று அவர்களது கஷ்டங்களில் ானும் இணைந்து செயற்படக் கூடிய, நிவர்த்தி செய்யக் கூடிய, சுய நலங்களற்ற திறந்த மனதுடையவர்களாக இருத்தல் வேண்டும்.

தினக்கதிர்

ஜே.வி.பி.யுடன் புரிந்துணர்வு அடிப்படையில் தேர்தலில் செயல்பட வெகு ஆர்வம் ஜனாதிபதி சந்திரிகா

அவங்கட புரிந்துணர்வாலதானே உங்கட கட்சி ஆக்கள் பிரிந்துபோய் இருக்காங்க எண்டுறது வௌங் கேல்லையே.....

தினக்கதிர்

த.பெ. இல: 06
155, திருமலை வீதி ,
மட்டக்களப்பு.
தொ. பே. இல : 065 - 22554
E-mail :- tkathir@sltnet.lk

கூறுப்பட்டுக் கெடுவோமா?

தமிழ்க் கட்சிகள் சில ஓரணியில் கூட்டுச்சேர்ந்து போட்டியிட எடுக்கப்பட்ட முயற்சிகளில் தொடர்ந்தும் இழுபறி நிலையே காணப்படுகிறது.

தமிழர் விடுதலைக்கூட்டணி,தமிழீழ விடுதலை இயக்கம்,ஈழ மக்கள் புரட்சிகர விடுதலை முன்னணி என்பவ ற்றுடன் இணைந்து கூட்டாகபோட்டியிடுவதில் ஏற்பட்ட உடன்பாட்டை, இறுதி நேரத்தில்அகில இலங்கை தமிழ்க் காங்கிரஸ் குழப்பியடிக்கிறது.

முட்டையில் மயிர் பிடுங்குவதுபோல நொண்டிச் சாட்டுக்களை கூறி ஐக்கியத்தைச் சீர்குலைக்க அக்கட்சி முயன்று வருகிறது.

ஓரிரு தமிழ்க் கட்சிகள், அரசுடன் கூட்டிணைந்து துரோகமிழைக்க,சில கட்சிகள் படைத்தரப்புடன் இணைந்து செயற்பட்டபடி தமிழர் உரிமை பற்றிப்பேசிப் பசப்ப,

இந்த எல்லைகளுக்கு வெளியே நிற்கும் தமிழ் அரசியல் கட்சிகளேனும் ஒன்றிணைந்து, தமிழ் மக்களின் உரிமைகளுக்காக ஏகோபித்த குரல் எழுப்ப வேண்டும் என்ற தமிழ் மக்களுடைய எதிர்பார்ப்புக்கு காங்கிரஸ் ஆப்பு வைக்க முயல்வது வேதனையான விடயம்.

உண்மையில் கடந்த அரை நூற்றாண்டு கால வரலாற்றில் பாராளுமன்ற பிரதிநிதித்துவங்களால் தமிழர்கள் சாதித்தது எவையுமில்லை.

ஒவ்வொரு கனவுகளோடும்,ஒவ்வொரு எதிர் பார்ப்புகளோடும் மக்களுக்கு ஏதோ வாக்குறுதிகளை வழங்கி விட்டுப் பாராளுமன்றம் சென்ற தமிழ் ,முஸ்லிம் கட்சி அரசியல் தலைவர்கள், ஈற்றில் பெரும்பான்மைக் கட்சிகளால் ஏமாற்றவே பட்டார்கள்.

இவர்களது கூட்டுப்பலம் தமக்குச் சவாலாக அமைந்து விடாத வகையில்,பெரும்பான்மைக்கட்சிகள்வகுத்தபிரித்தாளும்சூழ்ச்சிகளுக்கு இலக்காகி தமிழ்-முஸ்லிம் அரசியல் தலைமைகள் கூறுபட்டுச் சிதைந்து, இலக்குகளைப் பறக்கவிட்டன.

இந்நிலையில் ,மீண்டும் இப்போது நடைபெறவுள்ள பொதுத் தேர்தலிலும் குறுகிய கட்சி நலன்களை முதன்மைப் படுத்தியும், தனிப்பட்ட சுயலாபங்களுக் காகவும் ஒருமித்த தமிழ்-முஸ்லிம் பிரதிநிதித்துவத்தைச் சிதைத்துவிடும்செயற்பாடுகளிலேயே பலதமிழ்-முஸ்லிம் தலைமைகள் ஈடுபட்டுவருகி ன்றன.தமிழ் மக்கள் எக்கேடு கெட்டாலும், தமது குறுகிய இலாபங்களை ஈட்டி, பாராளுமன்றக் கதிரைகளைப் பிடித்துச் சொகுசு வாழ்வு வாழச் சில தலைமைகள் கனவு காண்கின்றன.

இவர்களுக்கு இம் முறை தேர்தலில் மக் கள் கடுமையான பாடம் புகட்ட வேண்டும்.

இம்முறை தேர்தலில் போட்டியிட்டு தமிழ் முஸ்லிம் மக்களுடைய வாக்கு வண்டிகளில் பாராளுமன்ற ம் செல்ல நினைப்பவர்கள் அம்மக்களுடைய அரசியல் அபிலாசைகளை மதித்து அர்களுடைய உரிமைகளை வென்றெடுக்கும் வகையில் கூட்டுப் பலத்தைக் கட்டியெழுப்ப வேண்டும்.

அவ்வாறு ஒரு கூட்டுப் பலத்தை கட்டியெழுப்பி பாராளுமன்றத்தில் ஒட்டு மொத்த பலத்துடன் ஓரணியில் நின்று தமிழ் பேசும் மக்களின் உரிமை களுக்காகப் போராட வேண்டும்.

இதற்காக இவர்கள் முன் கூட்டியே ஒன்று கூடி தமக்குள் பொது இலக்குகளை வரையறுத்து கொள்கை அடிப்படைகளை வகுக்க வேண்டும்.

தன்தனியே தமது கட்சி அலுவலகங்களில் இருந்து கட்சிப் பெருமைகளையும் சுய தம்பட்டங்களையும் பேசி குறுகிய மனதுடன் செயற்படாது தமிழ் முஸ்லிம் மக்களுடைய பிரதி நிதிகள் என்ற வகையில் ஒரு பொது மேடையில் அனைவரும் ஒன்று கூட வேண்டும்.

தமது சுயலாபங்கள் தனிப்பட்ட கொள்கைகள் என்ற தடைச் சுவர்களைத் தகர்த்தெறிந்து விட்டு அனைவரும் ஓரிடத்தில் ஒன்று கூடி விவாதித்து தமக்கான பொதுக் கொள்கையை வகுத்துக் கொள்ள வேண்டும்.

இக்கொள்கையை பாராளுமன்ற கதிரைகளையப் பிடிப்பதற்கான ஒன்றாக வகுக் காது தேர்தல் முடிந்ததும் எதை எதைச் செய்யப் போகிறோம் எப்படிச் செய்யப் போகிறோம் என்ப தையும் முன் கூட்டியே திட்டமிட்டு மக்களுக்கு அறியத்தர வேண்டும்.

அவ்வாறு திட்டமிட்டு அதற்கான ஆணையை மக்களிடம் பெற்று அதனை நிறை வேற்ற இறுதிவரையில் ஒன்று பட்டு செயற்பட வேண்டும். அவ்வாறு செயற்படாவிடின் கூறுபட்டுச் சிதறுண்டுப் போவதே தமிழ் மக்களின் சாபக்கேடாக அமைந்துவிடும்.

எங்களுடைய பார்வையை உண்மையான எதிரியின் மேல் செலுத்துவதற்கான தருணம்

பட்டினியை ஒழிக்காமல் வறுமைக்கெதிரான போராட்டத்தில் வெல்ல முடியாது. பட்டினியானது வறுமையின் உச்ச வெளிப்பாடாகும். வறுமை நோய்நொடியையும், மரணத்தையும் விளைவிப்பதுடன் மக்களின் வேலை செய்யும் ஆற்றலுக்கும், சிறுவர்களின் படிப்பாற்றலுக்கும் ஊறு விளைவிக்கின்றது. எல்லாவற்றுக்கும் மேலாக, பட்டினி அடிப்படை மனித உரிமை மீறலாகும். இது தனி நபர்களை, ஒரு தலைமுறையிலிருந்து மறு தலைமுறைக்கு கடத்தப்படும் மோசமான சுகாதார வட்டத்தினுள் சிக்கவைக்கின்றது. துரதிஷ்டவசமாக, பல வறுமை ஒழிப்பு அணுகு முறைகள் குறிப்பாக பட்டினியை இலக்கு வைக்க தவறுகின்றன. திட்டமிடுவோர், வருமான மட்டங்கள் உயர்ந்து பொருளாதார வளர்ச்சியில் ஏற்படும் நன்மைகள் பட்டினியை சிறிது சிறிதாக குறைக்கும் என நீண்ட காலமாக நினைத்திருந்தனர். ஆனால் மந்த போசனையானது வறுமையின் காரணியாகவும், விளைவாகவும் உள்ளது.

இவ்வருட உலக உணவு தினக் கருப்பொருளான "பட்டினிப் போராட்டமும் வறுமை ஒழிப்பும்" பட்டினியின் மீது எமது கவனத்தை மீளச்செலுத்துவதன் அவசியத்தை உணர்த்துவதாக உள்ளது "பட்டினியுடனான போராட்டமே வறுமை ஒழிப்பின் முதல் படி", மக்களே நாட்டு வளர்ச்சியின் இயந்திரம், உணவு

உலகின் ஏழை மக்களில் பெரும்பான்மை வீதமானோர் பெண்களும் சிறுமிகளுமேயாவார்கள்.

அவர்களின் எரிபொருள்" என்பவற்றை ஐக்கிய நாடுகளுக்கான உணவு, விவசாய ஸ்தாபனம் வலியுறுத்து கின்றது.

'பட்டினியானது வறுமை ஒழிப்பின் பக்க விளைபொருள் போல் மறைந்து போகும் என நாம் நினைக்க முடியாது. பட்டினி மற்றும் விவசாய அபிவிருத்தியின் மீது, வறுமையைக் குறைக்கும் பரந்த நோக்கில் அமைந்த தெளிவானதொரு பார் வை தற்போது அவசியம்" என ஐக் கிய நாடுகளுக்கான உணவு, விவ சாய தாபனத் தலைவர் ஜக்குவாஸ் டயவ் கூறுகிறார்.

பட்டினியில் சிக்குண்டவர்கள்

பட்டினியால் வருந்தும் தனி நபர்கள், முடிவற்ற வறுமையினதும், வலுவற்ற தன்மையினதும் பிடிக்குள் அகப்பட்டவர்களாகக் காணப்படுகின்றனர். கடும் போசாக்கின்மை யினால் மக்கள் மத்தியில்

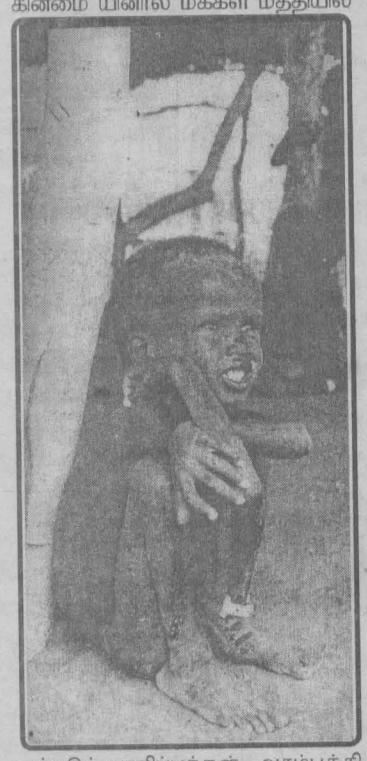

ஏற்படும் பாதிப்புக்கள், ஆரம்பத்திலேயே தொடங்கி வாழ்க்கை முழுவதும் தொடர்கிறது. தேவையான கலோரி மற்றும் போசனை மூலகங்கள் கிடைக்காமல் போகும் போது ஏற்படும் பிரச்சினையை, "உடலானது அதன் பௌதீக செயற்பாட்டை குறைப்பதன் மூலம் ஈடு செய்கிறது. பிள்ளைகளின் வளர்ச்சி குறைக்கப்படுகின்றது அல்லது முற்றாக நிறுத்தப்படுகின் றது. பட்டினியால் வாடும் தாய் நிறை குறைந்த குழந்தையைப் பிரசவிக்க, அக்குழந்தையானது குன்றிய வளர்ச்சியையும் தொடர் நோய்த்தன்மையையும் எதிர் கொள்ள வேண்டியுள்ளது. இதனால்

கிழக்குப்பல்கலைக்கழகம் இன்று உலக உணவு தினத்தை கொண்டாடுகின்றது. அதையொட்டி FAO of United Nationons எனும் ஸ்தாபனத்தினால் வெளியிடப்பட்ட அறிக்கையின் தமிழாக்கம் இங்கு தரப்படுகிறது.

உடல் மற்றும் உள வளர்ச்சி குன்றிய இச்சமுதாயமானது, இந்நலிவடைந்த நிலைமையை அடுத்த தலைமுறைக்கு கடத்தப்படுவதற்கான துர்ப்பாக்கிய நிலைக்கு தள்ளப்படுகின்றது.

குறைந்த உணவு, குறைந்தளவு படிப்பாற்றல்

கல்வியூட்டல் வறுமையை ஒழிக்கும் உறுதியான வழிகளில் ஒன்றாகும். ஏழைக்குடும்பத்தைச் சேர்ந்த அதிகளவு பிள்ளைகள் பாடசாலைக்கட்டணம், பாடசாலை சீருடைச் செலவுகள் மற்றும் இன்னுமொரு சோடி உழைக்கும் கரங்களை குடும்பத்திற்கு வழங்குவதன் காரணமாக வகுப்பறைகளுக்கே செல்வதில்லை. உதாரணமாக, ஆபிரிக்க உப கண்டத்தில் (சகாராப் பகுதி) 50-60 சதவீதமான பிள்ளைகளே ஆரம்பப் பாடசாலைகளில் சேர்க்கப்படுகின்றனர். பாடசாலைகளுக்குச் செல்லும் பசியி னால் வாடும் பிள்ளைகள், பாடங்களைக் கிரகிப்பதிலும், தொகுப்பதிலும் மிகுந்த சிரமத்தை எதிர்கொள்கின்றனர். பட்டினியானது கல்வியின் நன்மையை இவர்களுக்கு மறுத்தளிப்பதன் மூலம், இவர்களின் வறுமையை வளர்நிலைப்பராயத்துக்குள் இட்டுச் செல்கின்றது.

பட்டினி, பெண்களின் அதிகார உரிமையை மறுக்கின்றது

உலகின் ஏழை மக்களில் பெரும்பான்மை வீதமானோர் பெண்களும் சிறுமிகளுமேயாவார்கள். பெண்களின் கல்வி மற்றும் அவர்களின் திறன்களை அதிகரிக்கும் போது குடும்ப வருமானம், போசனை மட்டங்கள் போன்றவை அதிகரிப்பதால் குழந்தை இறப்பு வீதம் குறைவடைவதை காணக்கூடியதாக உள்ளது. கல்வி, சிறியதான குடும்பங்களை உருவாக்க வழிவகுக்கின்றது. ஆனால், வாழ்க்கை முழுவதும் பெண்களுக்கு ஆண்களைவிட, கல்வி மற்றும் பயிற்சிகளுக்கான சந்தர்ப்பங்கள் மிகக் குறைந்தளவே கிடைக்கின்றன.

அபிவிருத்தியடைந்து வரும் நாடுகளில் உள்ள பெண்கள் அடிக்கடி அதிகளவு வேலைப்பளுக்களை சுமப்பவர்களாக இருந்தாலும், இங்கு நிலவும் பெருமளவிலான கலாசார பழக்க வழக்கங்களின் படி ஆண்கள் பெண்களுக்கு முன் மிக அதிகமாகவே உணவு உட்கொள்கின்றனர்.

எச்.ஐ.வி/எயிட்ஸ் கூட மேலதிக சுமையை பெண்களின் மேல் சுமத்திவிட்டது. பெண்களின் கவனிக்கும் பொறுப்புக்கள், பல்வகை உணவுகளை பயிரிடுவதற்கும் மற்றும் தயாரிப்பதற்குமான நேரத்தை மட்டுப்படுத்தி. எளிய போசனை குறைந்த உணவை முழுக் குடும்பத்துக்கும் வழங்குவதற்கு வழிகோலுகின்றன.

நலிவடைந்த வேலையாள் குறைவடைந்த சொத்து

ஏழைகளின் அபரிமித சொத்து அவர்களின் வேலையாற்றல். ஆனால் இங்கு கூட பட்டினி தன்னுடைய அழிவைக்காட்டுகின்றது. கடும் பட்டினியானது, சக்தியை வேலையாக மாற்றுவதற்கான உடலின் தன்மையை மட்டுப்படுத்தி, மக்களை உடலியல் ரீதியாக நலிவடையச் செய்து, அவர்களை தன்னம்பிக்கையற்றவர்களாகவும் ஊக்கமற்றவர்களாகவும் ஆக்குகின்றது. குறைபோசனையால் பாதிப்படைந்தவர்கள், வேலை பெறுவதிலும் உற்பத்தி வலுவிலும் பிரச்சினையை எதிர்நோக்குவது ஆச்சரியமானதல்ல. பட்டினியில் சிக்குண்ட மக்கள், நீடிக்கப்பட்ட கலோரி மற்றும் போசனை மூலகப் பற்றாக்குறைக்கு உட்படும்போது உருவாகும் சுறுசுறுப்பற்ற தன்மை காரணமாக, வேலை வழங்குபவர்கள் இவர்களை வேகம் குறைந்தவர்கள் அல்லது சோம்பேறிகள் எனக்கருதுகின்றனர்.

வறுமையின் பிடியில் இருந்து தப்ப மக்களுக்கு உணவூட்டல்

பட்டினியானது இத்தகைய அழிக்கும் ஆற்றலை சமூகத்தின் மேல் கொண்டிருந்தால், அரசாங்கங்கள் ஏன் பட்டினியுடனான போராட்டத்துக்கு முன்னுரிமை அளிக்கக் கூடாது? இதற்குரிய பதில் நாடுகள் மிகைப்படுத்தப்பட்ட பிரச்சினைகளால் சுமைப்படுத்தப்பட்டு, மீ[illegible] பாரியனவற்றிற்கு முகங்கொடுக்கத் தள்ளப்படுகின்றன. இங்கு பஞ்சம் அவர்களின் முக்கியத்துவத்தை பெறுகின்ற அதேவேளையில் கண்ணுக்குத் தெரியாத பட்டினி அவ்வளவு முக்கியத்துவம் பெறுவதில்லை. இது ஒரு புறமிருக்க, முடிவு எடுப்போர் சிலர், உலகம் உணவு உற்பத்தியில் உன்னத நிலையை அடைந்து விட்டால் மேலதிக நடவடிக்கை தேவையில்லை எனத் திருப்திப்பட்டுக்கொள்கின்றனர். இவர்கள், உணவுப்பாதுகாப்புக்காக குறிப்பிட்ட இலக்குகளை உருவாக்குவதற்குப் பதிலாக, மரபுவழி நெறிமுறைகளைக் கையாண்டு பொருளாதார வளர்ச்சியில் கவனம் செலுத்தினால் பட்டினி குறையும் என்று எதிர்பார்க்கின்றனர். ஆனால் வறுமை தான் பட்னிக்குரிய காரணி என்னும் அதேவேளையில் மறு நிலையும் கூட உண்மை என்பதற்கான அபிப்பிராயமும் வளர்ந்து வருகிறது. பட்டினி வறுமையை உருவாக்கி, அதை வலுப்படுத்துகின்றது. நாட்டு மக்கள் முதலில் உண்பதற்கு போதுமான உணவைக் கொண்டிருந்தால் தான்

தேவையான கலோரி மற்றும் போசனை மூலகங்கள் கிடைக்காமல் போகும் போது ஏற்படும் பிரச்சினையை, உடலானது அதன் பௌதீக

வறுமையைக்குறைப்பதில் முக்கிய படிகளை எட்ட முடியும். உணவு மக்களை இலகுவில் அடையக்கூடியதாக இருந்தால்தான், உறுதியானதும் சமூகத்தில் உற்சாகமிக்க பங்குதாரர்களாக இருக்கின்றதுமான நிலைமை மக்களுக்கு ஏற்பட்டு, உற்பத்தி கூடி, சந்தைகள் பெருகி வறுமை குறையும்.

உயர்வான போசனை, வேலையாட்களின் அதிகரித்த உற்பத்தி வாயிலாக நேரடியானதாக் கத்தினையும் நீடித்த வாழ்க்கைக் காலம் மற்றும் சிறந்த சுகாதாரம் வாயிலாக மறைமுகமான

(6ம் பக்கம் பார்க்க..)

எந்தத் தமிழ்க்கட்சி தனித்துப் போட்டியிட்டாலும் தமிழர் மகாசங்கம் எதிர்த்துச் செயல்படும்

(துஷி)

'எதிர்வரும் பொதுத்தேர்தலில், அம்பாறை மாவட்டத்தில் தமிழ்க்கட்சிகள் அனைத்தும் கூட்டாக ஓரணியில் போட்டியிட வேண்டும். எந்தவொரு தமிழ்க்கட்சியும் தனித்துப் போட்டியிடக்கூடாது" என தமிழர் மகாசங்கத்தின் கல்முனைக் கிளைத் தலைவரும், முன்னாள் அபேட்சகருமான த.மகேஸ்வரன் தெரிவித்துள்ளார்.

தேர்தல் தொடர்பாக கருத்துத் தெரிவிக்கையிலேயே இவ்வாறு குறிப்பிட்ட அவர் 'எந்தத் தமிழ்க் கட்சியாவது தனித்துப் போட்டியிடத் தீர்மானித்தால் அம்பாறை மாவட்ட தமிழர் மகாசங்கம் அதற்கு எதிரான முறையில் செயல்படக் கூடிய சூழ்நிலை உருவாகும் என்றார்' அவர் மேலும் கூறுகையில்

'நடைபெறவிருக்கின்ற பொதுத் தேர்தலில் அம்பாறை மாவட்ட தமிழர் பிரதிநிதித்துவத்தைக் காப்பாற்றுவதுதான் தமிழர் மகாசபையின் தலையாய கடமையாகும். கடந்த 2000ம் ஆண்டில், எல்லாத் தமிழ்க் கட்சிகளையும் ஒன்றிணைத்து அதன் மூலமாக அம்பாறை மாவட்டத்துக்கு ஒரு தமிழ்ப் பிரதிநிதித்துவத்தைக் காப்பாற்றிக் கொடுத்தது மகாசங்கம். அதே கொள்கையைத்தான் எதிர்வரும் தேர்தலிலும் தமிழர் மகாசங்கம் கடைப்பிடிக்கும்.

ஒரே அணியின் கீழ் தனது பிரதிநிதித்துவத்தைக் காப்பாற்றிக்கொள்ள அனுசரணையாளராகவும், ஏற்பாட்டாளராகவும் இருந்து மகாசங்கம் செயல்படும். இந்த முறை தமிழர் மகாசங்கம் தேர்தலில் போட்டியிடாது' என அவர் குறிப்பிட்டார்.

அகில இலங்கை ரீதியில் சிறுபான்மையினக் கட்சிகள் அனைத்தும் ஒரே அணியில் திரண்டு போட்டியிட்டால், அவர்களுடைய பிரதிநிதித்துவங்கள் வலுப்படும் எனவும் அவர் மேலும் தெரிவித்தார்.

இதேவேளை தமிழர் மகாசங்கத்தின் கல்முனைக் கிளைக் கூட்டம், கடந்த ஞாயிறன்று நடைபெற்றபோது உரையாற்றிய அம்பாறை மாவட்ட தமிழர் மகாசங்க தலைவர் கே.சுப்பிரமணியம்.

எதிர்காலத்தில் தமிழ் மக்கள் அனைவரும் ஒன்றுபட்டு செயல்பட்டால் எமது பிரச்சினைகளுக்கு இலகுவாகத் தீர்வு காணலாம். அதைவிடுத்து சமூக அமைப்புக்கள் பலவும் தனித்தனியாகப் பிரிந்து நின்று செயற்படுவதால் எந்தவொரு பிரச்சனைக்கும் தீர்வு காண முடியாது என்றார்.

'சதொச' வில் விலை அதிகரிப்பு

(பெரியநீலாவணை நிருபர்).

கல்முனை பிரதேசத்திற்குட்பட்ட மருதமுனை பகுதியில் இயங்கும் சதொச முகவர் நிலையத்தில் விற்பனை செய்யப்படும் பலசரக்கு பொருள்களில் இடப்பட்டுள்ள விலைக்கு அதிகமாக பொருள்களை விற்பனை செய்வதாக மக்கள் மத்தியில் புகார் தெரிவிக்கப்படுகின்றது.

மக்கள் சதொச நிலையத்தில் பொருள்களுக்கு விலை குறைவு என்பதால் தான் அங்கு பொருள்களை கொள்வனவு செய்கின்றனர். சதொச நிலையமே பொருள்களுக்கு விலை ஏற்றி விற்பனை செய்வது குறித்து மக்கள் மத்தியில் கேள்வி எழும்பியுள்ளது. இது தொடர்பாக சதொச முகவர் நிலைய அதிகாரிகள் உரிய நடவடிக்கை எடுக்க வேண்டுமென மக்கள் தெரிவிக்கின்றனர்.

சென்றல் கேம்ப் பகுதியில் ஷெல் வீச்சு

(காரைதீவு நிருபர்)

அம்பாறை மாவட்ட சென்றல்கேம்ப் பகுதிகளில் பரவலாக ஷெல் வீச்சு இடம் பெற்றுவருகிறது. இரவு வேளைகளில் சென்றல்கேம்ப் பொலீஸ் நிலையத்திலிருந்து ஷெல்கள் ஏவப்படுவதாக கூறப்படுகிறது.

கடந்த வியாழனன்றிரவு மொத்தமாக 24 ஷெல் வீச்சு இடம் பெற்றுள்ளதாக தகவல்கள் தெரிவிக்கின்றன. இதனால் அப்பிரதேச தமிழ் முஸ்லிம் மக்கள் சிலர் இடம் பெயர்ந்து வந்துள்ளனர்.

"ஷெல் வீச்சு" தொடர்பாக நாவிதன்வெளிப் பிரதேச செயலாளர் எம்.கோபாலரெத்தினத்திடம் கேட்டபோது 'ஷெல் வீச்சு இடம் பெற்றுவருவதாக மக்கள் என்னிடம் கூறுகிறார்கள். சிலர் இடம் பெயர்ந்துள்ளனர். சிலர் எனது அலுவலகத்தில் தஞ்சம் கோர இருப்பதாகக் கூறுகின்றனர். சென்றல் கேம்ப் நகரில் முஸ்லிம் வர்த்தகரின் பேக்கரியொன்றும் சேதமாகியுள்ளது. அதனைப் பொலிஸார் செப்பனிட்டுக் கொடுத்துள்ளனர். ஷெல்வீச்சு தொடர்ந்தால் மக்கள் இடம் பெயர்வதைத் தவிர்க்க முடியாது" என்றார்.

முஸ்லிம் காங்கிரஸ் சார்பாக ஐ.தே.க.வுடன் இணைந்து போட்டியிடுவேன்

அப்துல் மர்சூக்

(ஏ.எல்.எம்.பழுலுல்லாஹ்)

யார் என்னை தடுத்தாலும் எனது தோல்வியை முதல் வெற்றியாக கருதி நடைபெறப்போகும் பாராளுமன்ற பொதுத்தேர்தலில் ஸ்ரீலங்கா முஸ்லிம் காங்கிரஸ் சார்பாக ஐ.தே.கவுடன் இணைந்து மட்டக்களப்பு மாவட்டத்தில் காத்தான்குடி சார்பாக போட்டியிட தயங்க மாட்டேன்.

இவ்வாறு 14ம் திகதி ஞாயிற்றுக்கிழமை காத்தான்குடியில் முதன் முதலாக நடைபெற்ற தேர்தல் தொடர்பான கருத்தரங்கிற்கு தலைமை வகித்து உரையாற்றிய முன்னாள் ஐ.தே.க வேட்பாளரும் தற்போதைய ஐ.தே.க, ஸ்ரீ.மு.கா கூட்டு வேட்பாளருமான சட்டத்தரணி யூ.எல்.அப்துல் மர்சூக் பேசும்போது கூறினார்.

தொடர்ந்தும் அவர் பேசுகையில் இம்முறை எப்படியேனும் காத்தான்குடியைச் சேர்ந்த ஒருவர் பாராளுமன்ற உறுப்பினராக தெரிவாகி ஆட்சியமைக்கப் போகும் ஐ.தே.அரசில் பங்காளியாக மாற வேண்டும்.

ஜம்இய்யதுல் உலமா சபை தேர்தலில் இருந்து என்னை ஒதுக்க வைப்பதற்கு பேச்சுவார்த்தையில் ஈடுபட நேரத்தை கேட்டுள்ளது. அவர்களுக்கு நல்ல பதிலினை வழங்கத் தயாராகவுள்ளேன்.

பொறுப்பு வாய்ந்த நிறுவனங்கள் அரசியலில் ஒருவருக்கு சார்பாக இயங்கமுனைவதை பொது மக்கள் தடுத்து நிறுத்த தயங்கக் கூடாது என்றும் அவர் தெரிவித்தார்.

காத்தான்குடி மக்கள் இன்று பல்வேறு பிரச்சினைகளுக்கு முகம் கொடுத்து வருகின்றார்கள். அனைத்து பிரச்சினைகளையும் தீர்க்க காத்திரமான நடவடிக்கைகளையும் மேற்கொள்ள திடசங்கற்பம் பூண்டுள்ள அதேவேளை வேலையற்ற இளைஞர், யுவதிகளுக்கு வேலைவாய்ப்பினை வழங்க புதிய திட்டம் ஒன்றினையும் தயார் செய்துள்ளேன் என்றும் இக்கருத்தரங்கில் அவர் மேலும் கூறினார்.

அகதி முகாமுக்குள் மழை வடமராட்சியில் பரிதாப நிலை

(தவராசா)

யாழ்/வடமராட்சிப் பகுதியில் கடந்த 1990ம் ஆண்டிலிருந்து இற்றைவரை நடந்து கொண்டிருக்கும் கொடிய யுத்தம் காரணமாக கைகால்களை இழந்து ஊனமுற்றோர் 412, இடுப்புக்குக் கீழ் இயங்க முடியாதவர்கள் 101, விதவைகளாக்கப்பட்டோர் 612 என அண்ணளவான கணக்கீடு தெரிவிக்கிறது.

இவர்களைவிட பெற்றோர்களை இழந்த பிள்ளைகள் 34பேர் ஆவர். மக்கள் இடம் பெயர்ந்து வரும்போது விடுதலைப் புலிகளின் கட்டுப்பாட்டுக்குள்ளும் இராணுவத்தினரின் கட்டுப்பாட்டுப் பகுதிக்குள்ளுமாக சென்ற போதுதான் மேற்குறிப்பிட்ட 34 பிள்ளைகளும் அனாதரவாக்கப்பட்டனர் என்று தெரிவிக்கப்படுகிறது.

இவர்களின் தாய் தந்தையர்கள் எங்கு இருக்கிறார்கள் என்பதை அறிந்து இப்பிள்ளைகளை அங்கே கொண்டு சேர்க்க செஞ்சிலுவை சர்வதேசக்குழு நடடிவக்கைகளை மேற்கொண்டு வருகிறது.

இது இவ்வாறிருக்க இங்குள்ள அகதிமுகாம்களின் கூரைகள் வேய்வதற்கு கிடுகு இல்லாமல் தற்போது பெய்து கொண்டிருக்கும் மழையில் அகதிகள் தொப்பட்டமாக நனையும் பரிதாப நிலையும் ஏற்பட்டுள்ளது.

அகதிமுகாம் ஒன்றுக்கு 200 கிடுகுகள் தேவை என்று தெரிவிக்கப்பட்டும் ஆக 100 கிடுகுகள் வழங்கப்பட்டிருக்கின்றன.. இந்தக்கிடுகுகள் முகாமின் ஒரு பக்கம் மாத்திரமே வேய்வதற்குப் போதுமானது என்றும் அறிய முடிகிறது.

கல்முனை தொகுதி கல்வி வலய புள்ளி விபரங்கள்

(துஷி)

கல்முனை கல்வி வலயத்திற்குட்பட்ட 57 பாடசாலைகளில் 1434 ஆசிரியர்களும் 107 அதிபர்களும் கடமை புரிகின்றனர். மொத்தமாக 36,985 பாடசாலை மாணவர்கள் அப்பாடசாலைகளில் கல்வி கற்கின்றனர். அநேகமான பாடசாலைகளில் அதிபர், ஆசிரியர்களுக்கு பற்றாக்குறை நிலவுவதாக தெரிவிக்கப்படுகிறது.

சுமார் 24 பாடசாலைகளில் ஆசிரியர்களும் அதிபர்களும் குறைந்தளவில் இருப்பதாகவும் 22 பாடசாலைகளில் கூடுதலான அதிபர்களும் ஆசிரியர்களும் கடமை புரிவதாக அண்மையில் மேற்கொள்ளப்பட்ட கல்வி வலய புள்ளி விபரங்களின் மூலம் தெரிய வந்துள்ளது.

கணினி வேலைகளை மிக விரைவாக செய்து கொள்ள வேண்டுமா...?
❖Type Setting ❖Stencil Cutting ❖Trace Printing
❖Color Printing ❖Roneoing ❖E-Mail & Internet
❖Fax ❖Hardware Repairing & Software Installation
இவை அனைத்து தேவைகளையும் அதிசிக்கனமாக/விரைவாக செய்து கொடுக்கும் ஒரே இடம்:
மன்று
T.P :- 065-22500, Fax :- 065-25620
E-Mail :mandru@sltnet.lk , mandru@snet.lk

கிழக்கிலங்கை செய்தியாளர் சங்கம் ஊடகவியலாளர்களான பி. மாணிக்கவாசகம், ஜி.நடேசன் ஆகியோருக்கு வழங்கப்பட விருந்த வடகிழக்கு ஆளுனர் விருதுகள் வழங்கப்படாமையை ஆட்சேபித்து சனியன்று மட்டக்களப்பு சாள்ஸ் மண்டபத்தில் கண்டனக்கூட்டமொன்றை நடாத்தியது. இக்கூட்டத்தை தலைமையேற்று நடாத்திய கிழக்கலங்கை செய்தியாளாசங்கத்தின் உபதலைவர் இரா.உதயகுமார் தலைமையுரையாற்றுவத்தையும் சங்கத்தின் உபசெயலாளர் ஏ.எல்.எம். பளுலுல்லாஹ் (இடம்), மட்டக்களப்பு மாவட்ட அரச சார்பற்ற நிறுவனங்களின் இணையத்தலைவர் அ. செல்வேந்திரன் (வலம்) ஆகியோர் அமர்திருப்பதை 1ம் படத்திலும் இக்கூட்டத்தில் சிறப்புரையாற்றிய ஊடகவியலாளர் டீ. சிவராம், மனித உரிமைகள் சட்டத்தரணியும் முன்னாள் காங்கிரஸ்கட்சி வேட்பாளருமான கனகநமநாதன் ஆகியோரை முறையே 2ம், 3ம் படங்களிலும் காணலாம்.(படமும் தகவலும் அதிரன்)

முஸ்லிம்கள் யாரும் விமானப் பயணம் செய்ய வேண்டாம்

பின்லேடன் இயக்கம் எச்சரிக்கை

அமெரிக்கா,பிரிட்டனில் வாழும் முஸ்லிம்கள் யாரும் விமானத்தில் பயணம் செய்ய வேண்டாம். அடுக்குமாடி கட்டிடங்களில் குடியிருக்க வேண்டாம் என்று அல்-கொய்தா அமைப்பு எச்சரித்துள்ளது. இதன்மூலம் அமெரிக்கா மீது மீண்டும் தாக்குதல் நடத்துவோம் என்று அது தூசகமாக அறிவித்துள்ளது.

பின்லேடன் பதுங்கியிருக்கும் ஆப்கானிஸ்தான் மீது அமெரிக்கா மற்றும் இங்கிலாந்து நாட்டு போர் விமானங்கள் குண்டுமழை பொழிந்த வண்ணமுள்ளன.

இதற்கு பதிலடியாக பின் லேடனின் அல்-கொய்தா தீவிரவாத அமைப்பின் செய்தித் தொடர்பாளர் சுலைமான் அபுகாய்த் அமெரிக்காவுக்கு எச்சரிக்கை வெளியிட்டுள்ளார். அவரது பேட்டியை கட்டார் நாட்டு அல்-ஜாசீரா தொலைக்காட்சி ஒளிபரப்பியுள்ளது. அதில் சுலைமான் கூறியிருப்பதாவது:-

அமெரிக்கா மற்றும் பிரிட்டன் நாடுகளில் வசிக்கும் முஸ்லிம்கள் யாரும் விமானப் பயணம் செய்ய வேண்டாம். அதுபோல அடுக்குமாடி கட்டிடங்களில் குடியிருப்பதையும் தவிர்த்து விடுங்கள்.

இவ்வாறு அவர் கூறியுள்ளார். இதன்மூலம் செப்டம்பர் 11-ந்தேதி நியூயார்க், வாஷிங்டன் நகர்களில் நடந்ததுபோல மீண்டும் பயணிகள் விமானங்களை கடத்தி வந்து தாக்குதல் நடத்துவோம் என்று அவர் சொல்லாமல் சொல்லி மிரட்டியுள்ளார்.

அந்த தொலைக்காட்சியி ஒளிபரப்பில் சுலைமான் மேலும் கூறியிருப்பதாவது:-

விமானங்களை கடத்தி வந்து மோதியதால் அமெரிக்காவில் ஏற்பட்டதே புயல் அந்த புயல் ஓயாது. ஆப்கானிஸ்தானை விட்டு அமெரிக்கா பின்வாங்க வேண்டும், பாலஸ்தீன பிரச்சினையில் யூதர்களுக்கு (இஸ்ரேலுக்கு) ஆதரவு தருவதை அமெரிக்கா நிறுத்த வேண்டும், ஈராக் மீது விதிக்கப் பட்டுள்ள தடைகளை முற்றுகையை நீக்க வேண்டும், காஷ்மீர் பிரச்சினையில் இந்துக்களுக்கு தரும் ஆதரவை அமெரிக்கா நிறுத்த வேண்டும். இவை எல்லாம் நடக்கும்வரை புயல் ஓயாது.

அரேபிய தீபகற்பத்தில் வசிக்கும் முஸ்லிம் அல்லாத மக்கள் அனைவரும் அங்கிருந்து வெளியேறிவிட வேண்டும். குறிப்பாக அமெரிக்கர்கள் மற்றும் பிரித்தானிய நாட்டவர்கள் அரேபிய தீபகற்பத்தில் இருக்கக் கூடாது.

அங்குள்ள அமெரிக்க பிரித்தானிய நாட்டவர்களின் கால்களுக்கு கீழ் நெருப்பு எரியப்போகிறது. இது கடவுளின் ஆணை.

எச்சரிக்கை

அமெரிக்க அதிபர் ஜார்ஜ் டபிள்யூ புஷ், முன்னாள் அதிபர்கள் கிளிண்டன், ஜார்ஜ் புஷ், இங்கிலாந்து பிரதமர் டோனி பிளேர், இஸ்ரேல் பிரதமர் ஏரியல் சரோன் ஆகியோரை நான் எச்சரிக்கிறேன். இவ்வாறு அவன் கூறியுள்ளான்.

அல்-கொய்தா இயக்கம் ஏற்கனவே அல்-ஜாசீரா டி.வி. மூலம் வெளியிட்ட மிரட்டல் அறிவிப்பை அமெரிக்க டி.வி.க்கள் அனைத்தும் ஒளிபரப்பின. இது தொடர்பாக அரசு சில நெறி முறைகளை அறிவித்ததால் தற்போது சுலைமானின் மிரட்டலை அமெரிக்க டி.வி.க்கள் தணிக்கை செய்து ஒளிபரப்பின.

வாப்பாவை யாராலும் பிடிக்க முடியாது

பின்லேடன் மகன் பேட்டி

(லண்டன்)

எனது வாப்பாவை யாராலும் பிடிக்க முடியாது என்று பின்லேடனின் மகன் அப்துல்லா பின் லேடன், பாகிஸ்தான் பத்திரிகை ஒன்றிற்கு அளித்துள்ள பேட்டியில் கூறியுள்ளார்.

ஆப்கானில் மறைந்துள்ள சர்வதேச தீவிரவாதி பின் லேடனை பிடிக்க அமெரிக்கா ஆப்கான் மீது தாக்குதல் நடத்திவருகிறது.

இந்நிலையில் பின் லேடனின் 42 பிள்ளைகளில் ஒரு வரான அப்துல்லா பின்லேடன் பாகிஸ்தானில் இருந்து வெளியாகும் பத்திரிகைக்கு பேட்டியளித் துள்ளதாக, லண்டனில் வெளியா கும், சன்டே மிரர் பத்திரிக்கை கூறுகிறது.

அந்தப் பேட்டியின் விவரம் வருமாறு,

அமெரிக்க, பிரிட்டன் என எத்தனை நாடுகள் சேர்ந்து எத்தனை விமானங்களில் வெடிகுண்டுகளைப் போட்டாலும், அவர் களால் என் வாப்பாவை மட்டும் பிடிக்கவே முடியாது. ஆப்கான் மண் அவ்வளவு எளிதில் எனது வாப்பாவை பலி கொடுத்துவிடாது. அவர் எதிரிகளின் கண்களுக்குத் தெரியாமல் மறைந்து விடுவார்.

கடந்த செப்டம்பர் 11ம் தேதியே எனது வாப்பா 300 வீரர்களுடன் குதிரைகள் மூலம் தப்பி விட்டார்.

அவர் பாதுகாப்பாக உள்ளார். யாரும் அந்த இடத்தைக் கண்டு பிடிக்க முடியாது. மேலும் அன்றே காபூலில் இருந்து கம்யூட்டர்கள் மற்றும் தொலைத் தொடர்பு சாதனங்களை ஏற்றிக்கொண்டு 60 டிரக்குகள் வாப்பாவின் மறைவிடத்துக்குச் சென்றுள்ளன.

இத் தகவல்கலை எனது வாப்பாவிற்கு நெருக்கமான நபர் என்னிடம் தெரிவித்தார். நான் அவரைப் பார்த்தும் பல மாதங்கள் ஆகிவிட்டன.

எனது வாப்பா பல ஆண்டுகளாக அமெரிக்காவுக்கு பெரும் சவாலாக இருந்துவருகிறார். ஆனால் அவரை எப்போது நேரில் பார்ப்பேன் என்று தெரியவில்லை.

இவ்வாறு அப்துல்லா கூறினார். அப்துல்லாவுக்கு 18 வயதாகிறது.

இந்தப் பேட்டிக்கு ஒரு வாரத்திற்கு முன்பு அந்தப் பாகிஸ்தான் பத்திரிக்கையாளர்கள், தலிபான் ஏஜெண்டுகளை அணுகி அனுமதி வாங்கியுள்ளனர். பிறகு இஸ்லாமாபாத்தில் ஒரு ரகசியமான இடத்தில் வைத்து இந்தப் பேட்டி எடுக்கப்பட்டுள்ளதாகத் தெரிகிறது.

அமெரிக்காவில் செப்டம்பர் 11ம் தேதி நடத்தப்பட்ட தாக்குதலுக்குப் பிறகு, பின்லேடன் குடும்பத்தினர் அளிக்கும் முதல் பேட்டி இதுதான்.

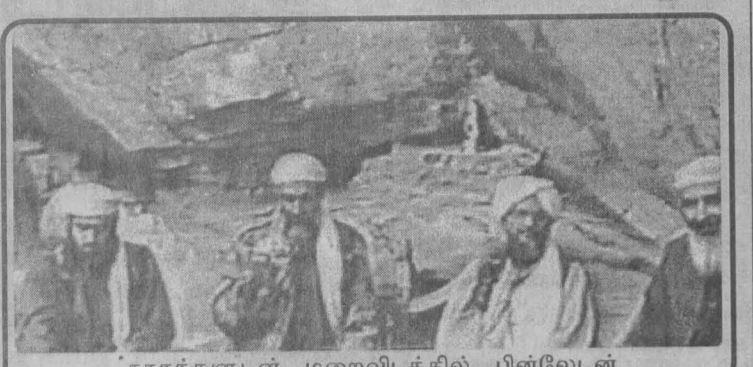

சகாக்களுடன் மறைவிடத்தில் பின்லேடன்

பாக்கிஸ்தான் விமான நிலையத்தை அமெரிக்கா பயன்படுத்துவதை எதிர்த்துக்கலவரம்

பாகிஸ்தான் நகரமான லாகூரில் நடந்த அமெரிக்க எதிர்ப்பு பேரணியில் ஒரு தந்தையும் மகனும் பங்கேற்ற காட்சி. தந்தை பின்லேடன் படத்தை ஏந்தி வருவதையும் தோளின் மீது அமர்ந்துள்ள தனயன் பொம்மை எந்திர துப்பாக்கி வைத்திருப்பதையும் பார்க்கலாம்.

(ஜகோபாபாத்)

பாகிஸ்தான் விமான நிலையத்தை அமெரிக்கா பயன்படுத்துவதை எதிர்த்து கலவரம் மூண்டது. இதை அடக்க போலீசார் சுட்டதில் 3 பேர் பலியானார்கள்.

பாகிஸ்தானின் தென் பகுதியில் உள்ள 2 விமான நிலையத்தை அமெரிக்கா பயன்படுத்த அதிபர் முஷாரப் அனுமதி அளித்தார். அந்த விமான நிலையங்களை யாரும் நெருங்காத படி ராணுவ பாதுகாப்பும் அளிக்கப்பட்டது.

அதிபர் முஷாரப்பின் இந்த முடிவை எதிர்த்தும் பாகிஸ்தானில் அமெரிக்க படைகள் இறங்கியதற்கு எதிர்ப்பு தெரிவித்தும் நேற்று கலவரம் மூண்டது. ஜகோபாபாத் விமான நிலையத்தை முற்றுகையிட்டு கைப்பற்றும் போராட்டத்துக்கு சில முஸ்லிம் தலைவர்கள் அழைப்பு விடுத்து இருந்தனர்.

இதனால் விமான நிலையத்துக்கு 12 கிமீ. சுற்றளவுக்கு பலத்த பாதுகாப்பு போடப்பட்டு இருந்தது. பல இடங்களில் வேகத்தடை அமைத்து கண்காணித்தனர். இந்த நிலையில் மதத் தலைவர்கள் அழைப்பு ஏற்று 5000 பேர் அங்கு திரண்டனர்.

துப்பாக்கிச் சூடு

அமெரிக்க அதிபர் புஷ்சை எதிர்த்து கோஷம் போட்டனர் இஸ்லாம் ஹீரோ பின்லேடன் என்றும் குரல் எழுப்பினர். அவர்களை ராணுவத்தினரும் போலீசாரும் கட்டுப்படுத்த முயன்றனர். அப்போது போலீசார் மீது சரமாரியாக கற்களை வீசினர். இதையடுத்து கும்பலை கலைக்க போலீசார் கண்ணீர் புகை குண்டுகளை வீசினர். இறுதியில் துப்பாக்கியால் சுட்டனர்.

இதில் 3 பேர் பலியானார்கள். போலீசார் உள்பட 12 பேர் படுகாயம் அடைந்தனர். இந்த போராட்டம் தொடர்பாக முன் கூட்டியே 200 பேரை போலீசார் கைது செய்தனர்.

பாக். ஆர்ப்பாட்டக்காரர்கள்

அமெரிக்கா குண்டு வீச்சு

ஒரே கிராமத்தில் 200 பேர் பலி

அமெரிக்க விமானம் குண்டு வீசியதில் ஒரே கிராமத்தை சேர்ந்த 200 பேர் பலியாகி விட்டனர்.

ஆப்கான் மீது அமெரிக்கா தொடர்ந்து வான்தாக்குதல் நடத்தி வருகிறது கடந்த புதன் கிழமை ஆப்கான் கிழக்குப் பகுதியில் உள்ள கோரம் என்ற கிராமத்தில் அமெரிக்க விமானங்கள் சரமாரியாக குண்டுகளை வீசின. சுமார் 25 குண்டுகள் விழுந்து வெடித்ததில் அந்த கிராமமே தரைமட்டமானது. அங்கிருந்த வீடுகள் அனைத்தும் இடிந்து விழுந்தன.

எழுதலில் அங்கு எத்தனை பேர் உயிரிழந்தார்கள் என்பது சரியாக தெரியாமல் இருந்தது. தற்போது அந்த கிராமத்தில் வசித்த 200 பேர் பலியாகி விட்டதாக தலிபான் அதிகாரிகள் தெரிவித்தனர். அவர்களில் 160 பேரின் உடல்கள் மீட்கப் பட்டுவிட்டன.

கோரம் கிராமத்தில் வசித்து வந்த உசேன்கான் என்பவர் கூறுகையில், விமான சத்தம் கேட்டதும், வீட்டை விட்டு நான் வெளியே ஓடிவந்ததால் பிழைத்தேன். ஆனால் என்னுடைய 4 குழந்தைகளும் குண்டு வீச்சில் பலியாகிவிட்டனர் என்று தெரிவித்தார்.

ஆப்கான் மீது தாக்குதலில் ஈடுபட்டுள்ள அதி நவீன அமெரிக்க போர் விமானங்களில் ஒன்று

எங்களுக்காகவே நீங்கள்; நாம் சொல்வதைக் கேளுங்கள் போட்டியிட விரும்பினால் ஒன்று சேர்ந்து வாருங்கள்

–திருக்கோவில் விவசாயப் பிரதிநிதி கருத்து–

(காரைதீவு நிருபர்)

''உலகிலே காலகால மாக பரமவைரிகளாக இருந்தவர் களே ஒன்றிணையும் போது, இனத்தின் பேரால் ஒன்றுபட்ட தமிழ்க்கட்சிகள் ஏன் ஒன்றிணைய முடியாது? ''

இவ்வாறு காரைதீவு பிர ஜைகள் குழுத்தலைவரும், பிரதேச சபை முன்னாள் உறுப்பினரும மான கே.மகாலிங்கசிவம் கேள்வி யெழுப்பினார்.

எதிர் வரும் பாராளுமன்ற தேர்தலில் தமிழ்கட்சிகள் அம் பாறை மாவட்டத்தில் எவ்வாறு செயற் படவேண்டும் என்ற கேள் விக்கான கருத்துகளை பல பிரமு கர்களிடம் கேட்டபோது அவர்கள் கூறியவை இங்கு தரப்படுகின்றது. பிரமுகர்களுள் ஒருவரான மகா லிங்கசிவம் கூறுகையில் ''தமிழ்க் கட்சிகள் ஒன்றிணைந்தே ஆக வேண்டும். பிரிந்தால் பிரதிநிதித் துவம் பறிபோவது உறுதி தனித்து வம் பேசி தமிழரைத் தெருவில் கொண்டு வர யாராவது முயற்சித் தால் மக்கள் அவர்களை ஓரங்கட்ட வேண்டும்.

தேர்தல் காலத்தில் மட் டும் கொழும்பிலிருந்து இங்கு வந்து கடைவிரித்து வீறாப்புகளைப் பேசி விட்டு தமிழர்களை ஏமாற் றும்வியாபாராத்தைச் செய்வோர் இம்முறை அதை கைவிடுவது நல்லது.

தமிழினம் மீது உண்மை யான விசுவாசமிருந்தால் அம் பாறை மாவட்டத்தில் ஓரணியின்கீழ் போட்டியிடுங்கள் என்று கூறினார்

அதிபர் கருத்து

மல்வத்தை விபுலானந்த வித்தியாலய அதிபர் செ.சந்திர மோகன் கூறுகையில்.

''ஓரணியின்கீழ் தமிழ்க் கட்சிகள் ஒன்றுபடவேண்டியது கா லத்தின் தேவை யாராவது ''தனித் துவம்'' முன்னாள் ஆயுதகுழுக் களோடு கைகோர்க்கமுடியாது'' என்று வேதாந்தம் பேசுவார்களா னால் தமிழர்கள் பேரினவாதக் கட்சிகளின் பக்கம் செல்வதைத் தவிர்க்க முடியாது என்று கூறினார்.

விவசாய பிரதிநிதி கருத்து

திருக்கோவில் விவசாயப் பிரதிநிதி கே.சுந்தரமூர்த்தி கருத்துத் தெரிவிக்கையில் ''மக்களுக்காகத் தான் பிரதிநிதியே தவிர கட்சிக்காக அல்ல எனவே மக்களாகிய நாம் கூறுகிறோம் தேர்தலில் போட்டியிட விரும்பினால் ஒன்று சேர்ந்து வாரு ங்கள் தனித்துவம் பேசிய இவர்கள் சாதித்ததென்ன? அனாதைகளும், விதவைகளும், அகதிகளும் அதிக ரித்ததே தவிரஒன்றுமே நடைபெற வில்லை. அரசியல் வாழ்க்கையை ஓட்டுவதற்கு அம்பாறை சரிவராது. எமது பகுதியில் 2500 ஏக்கர் வயல்நிலம் செய்யமுடியாமலுள் ளது. கொழும்பில் இருக்கும் பிரதி நிதியால்இதைத்தீர்க்க முடியாது. மக்களோடு நிற்பவர்களே எமக்குத் தேவை என்று கூறினார்.

கூட்டணிப்பிரமுகர் நடேசன்

தமிழர் விடுதலை கூட்ட

சமாதான அமைப்பினரால் திருமணப்பதிவு ஏற்பாடு

கல்முனை சமாதான அமைப்பினரால் திருமண பந்தத் தில் நுழைந்து தங்களைப் பதிவு செய்யாத தம்பதியினருக்கு பதிவு செய்து திருமண பதிவுப் பத்திரம் வழங்கும் வைபவம் அண்மையில் பெரிய நீலாவணை சர்வோதய பாலர்பாடசாலை மண்டபத்தில் சமாதான அமைப்பின் தலைவர் தலைமையில் நடைபெற்றது. இவ் வைபவத்தில் மதத்தலைவர்கள் பிரமுகர்கள் பலர் கலந்துகொண்ட னர்.

பதிவு செய்த 100 தம்ப யினருக்கு திருமணப்பதிவு பத்திரங் களை சமாதான அமைப்பின் தலை வர் மற்றும் மதத்தலைவர்கள் கிராம உத்தியோகஸ்தர்கள் மற் றும் பெரிய நீலாவானை சமாதான அமைப்பின் தலைவர் ஜே.மரிய தாஸ் ஆகியோர் வழங்கி வைத் தனர்.

சத்திரசிகிச்சைக்கு உதவுங்கள்

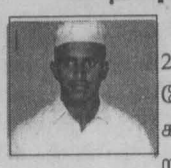

காத்தான்குடி 2ம் குறிச்சியைச் சேர்ந்தஅப்துல் கபூர் ஹாஜிற ஜவுதீன் (வயது25) என்பவர் இருதய நோயினால் பீடிக்கப்பட்டுள்ளார்.

இவருக்கு இருதய சத் திர சிகிச்சை செய்யப்பட வேண்டு மென மருத்துவர்கள் சிபாரிசு செய்கின்றனர். இவரது நல வாழ்விற்கு உதவுமாறு தயாள குணம் உடையோரிடம் வேண்ட ப்படுகிறது.

உதவ விரும்புவோர் காத்தான்குடி மக்கள் வங்கி க்கிளையின் கணக்கு இலக்கம் 0065-2-015731-5க்கு அனுபிவைக் கலாம்.

கல்முனைவெளியிலுள்ள வயல்களுக்கு சீரான நீர் வழங்கல் இல்லை

(காரைதீவு நிருபர்)

கல்முனைவெளியிலுள்ள 124 ஏக்கர் வயல் நிலம் சீராக நீர்ப்பாய்ச்சலின்றி சீரழியும் அபா யத்தை எதிர் நோக்கியிருப்பதாக அப் பிரதேச விவசாயக்குழுச் செயலாளர் ஏ.நடேசன் தெரிவித் தார்.

இவ் வயல்நிலத்துக்கு நீர்ப்பாய்ச்சும் குளங்களை நிரப்பி கடைகள் அமைத்து வருவதே இதற்கு முக்கிய காரணம் என்று தெரிவித்த அவர் இது பற்றி பிரதேச செயலாளரிடம் முறையிட்டு பலன் ஏதுவும் கிடைக்கவில்லையென்றும் தெரிவித்தார்.

கல்முனை ஆதார வைத்தியசாலை அபிவிருத்திக் குழுசெயலாளர் இராமகிருஷ்ணன் கருத்துக் கூறுகையில் ''தமிழ்ப் பிரதிநிதித்துவம் காப்பாற்றப்பட்டே ஆக வேண்டும் இன்றேல் அம் பாறைமாவட்டத்தில் தமிழினம் இல்லை என்ற நிலைக்கே இட்டுச் செல்லும் அதற்காக சுயேச்சை அணி தேவையில்லை எந்தவொரு கட்சியாயினும் அதன் கீழ் அனை வரும் ஒன்றுபட்டு போட்டியிட வர

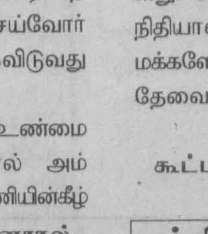

வைத்திய சாலைகுழுச் செயலாளா

தாழையடிக்குளம்கல்லடிக்குளம் கரைச்சக்குளம்ஆகிய நீர்ப் பாய்ச் சல் குளங்கள் இன்று படிப் படியாக மூடப்பட்டு கடைகள் அமைக் கப்பட்டு வருகிறது.

நீர்ப்பாசனப்பொறியிய லாளருக்குப் பல தடவைகள் எழுத்து மூலம் அறிவித்தும் பலன் கிட்டவில்லை அதேபோன்று சந் தாங்கேணிக்குளம் குப்பை கூழங் களால் மூடப்பட்டு வருகிறது.

இந்த 124 ஏக்கர் தமிழர்க ளின் காணி என்பதால் அதிகாரி கள் அசமந்தப் போக்கைக் கடைப் பிடிக்கிறார்கள் என்று நடேசன் மேலும் குற்றஞ்சாட்டினார்

இலங்கை கல்வி நிருவாக சேவைப் பரீட்சைக்கு மீண்டும் விண்ணப்பம் கோரப்பட்டுள்ளது

(காரைதீவுநிருபர்)

கடந்த 20.012001 இல் கொழும்பில் நடைபெற்ற இலங்கை கல்விநிருவாக சேவை தரம்111 க்கான மட்டுப்படுத்தப்பட்ட போட் டிப்பரீட்சை இரத்துச் செய்யப்பட்டு விட்டதா? இல்லையா? என்ற சந்தேகம் பரீட்சாத்திகள் மத்தில் எழுந்துள்ளது.

வட கிழக்கிலிருந்து ஆயிரக்கணக்கான இளைஞர், யுவதிகள் பலத்த சிரமங்கள், கெடு பிடிகளுக்கு மத்தியில் கொழும்பு சென்று மேற்படி பரீட்சைக்குத் தோற்றினர்.பரீட்சை முடிவுகளை எதிர்பார்த்துள்ள இவ்வேளையில் மீண்டும் இப்பரீட்சைக்கான விண் ணப்பம் கடந்த 05.10.2001 லேக் ஹவுஸ் பத்திரிகை மூலம் வர்த்த மானியூடாக கோரப்பட்டுள்ளது.

அதனால் ஏலவே நடை பெற்ற பரீட்சை இரத்துச் செய்யப்பட் டுள்ளதா? என்றஐயம் எழுந்துள் ளது. அதனை கல்விச்சேவைகள் ஆணைக்குழு பரீட்சாத்திக்கு தெரி யப்படுத்த வேண்டும்.

கூட்டுறவு தின விழா

(கல்லாறு நிருபர்)

மண் முனைப் பற்று ப.நோ.கூசங்கத்தின் 78 வது சர்வதேச கூட்டுறவு தின விழா எதிர்வரும் 17ம் திகதி சங்க மண் டபத்தில் நடைபெற இருக்கின்றது.

சங்கத்தின் தலைவர் இ.குமாரசுவாமி தலைமையில் நடைபெற இருக்கும் மேற்படி விழாவில் 78 வது சர்வதேச கூட்டுறவு தின விழாவை முன்னிட்டு சங்க மட்டத்தில் நடைபெற்ற போட்டிகளில் வெற்றி பெற்ற மாண வர்களுக்கான பரிசளிப்பு நடை பெறும்.

தினக்கதிர் வாசகர் நெஞ் சத்தில் மேற்குறித்த பரிசளிப்பு காலம் கடந்தும் நடைபெறாதி ருப்பது குறித்து சுட்டிக்காட்டப் பட்டிருந்தமை குறிப்பிடத்தக்கது.

காளிகோயில் தீ மிதிப்பு வைபவம்

(காரைதீவு நிருபர்)

காரைதீவு ஸ்ரீ பத்ரகாளி அம்பாள் ஆலய வருடாந்த உற்ச வம் நாளை புதன்கிழமை (17.10.2001) கொடியேற்றத்துடன் ஆரம்பமாகி தொடர்ந்து 10 நாட்கள் நடைபெறும் எதிர்வரும் 26 ஆம் திகதி வெள்ளிக்கிழமை தீமிதிப்பு வைபவம் இடம் பெறும்.

24 ஆம் திகதி அம்பா ளின் வீதியுலாவும் 25ம் திகதி தீக்குழிக்கு தீமூட்டுதல் மஞ்சள் குளித்தல் என்பன இடம் பெறும். மறுநாள் 26ம் திகதி காலை திமிதிப்பு வைபவம் இடம் பெறும்.

புலமைப்பரிசில் சித்தி

மட்டக்களப்பு ஆரை யம்பதி இ.கி.மி தமிழ் கலவன் பாட சாலையைச் சேர்ந்த நாகலிங் கம் சிந்துஜா புலமைப்பரிசில் பரீட் சையில் 131புள்ளிகளைப் பெற்றுச் சித்தியடைந்துள்ளார்.

இவ்வருடம் நடைபெற்ற தரம் 5 புலமைப் பரிசில் பரீட்சையில் மட்\விளாவட்டுவான் விநாயகர் வித்தியாலயத்தைச் சேர்ந்த செல்வி கமலநாதன் ரிஜிதா 145 புள்ளிகளைப்பெற்று சித்திய டைந்துள்ளார்.இவர் விளாவட் டுவானைச் சேர்ந்த கமலநாதன் பிரேமலதா தம்பதியினரின் புதல் வியாவார்.

இவ்ஆண்டுநடைபெற்றதரம் 5 புலமைப்பரிசில் பரீட்சை யில் மட்\விளாவட்டுவான் விநாயகர் வித்தியாலயத்தைச் சேர்ந்த மாணவி பிறேமக்குமார் ஜனார்த் தனி 134 புள்ளிகளைப் பெற்று சித்தியடைந்துள்ளார். இவர் விளா வட்டுவானைச் சேர்ந்த பிறேமக்கு மார் குமுதா தம்பதியினரின் சிரே ஸ்ட புதல்வியாவார்.

சரஸ்வதி பூஜை

அம்பாறை மாவட்டத் திலுள்ள சகல ஆலயங்கள், பாட சாலைகள் மற்றும் பொது ஸ்தா பனங்கள் போன்றவற்றில் வாணி விழாவை நடாத்த ஏற்பாடுகள் செய்யப்பட்டு வருகின்றன. சம் பாந்துறை வலயக் கல்வி லு வலக இந்து மாமன்றம் இம் முறை யும் வாணி விழாவை வெகுவிமர் சையாக கொண்டாடவுள்ளது.

மட்டு.கல்லடி முகத்துவாரம் விபுலாநந்த வித்தியாலயத்தைச் சேர்ந்த மாணவி கடந்த மாதம் வெளியான தரம் 5 புலமைப் பரிசில் பரீட்சையில் 183 புள்ளிகளைப் பெற்று மாவட்ட மட்டத்தில் 2ம் இடத்தையும், தேசிய மட்டத்தில் 3ம் இடத்தையும் பெற்று பாடசாலைக்கு பெருமை தேடித் தந்த செல்வி.ஜெ.நிதுஷனியை பாடசாலை அதிபர் வ.சொக்கலிங்கம் மலர்மாலை அணிவித்து கௌரவிப்பதையும், அவருடன் புலமைப்பரிசில் பரீட்சையில் தகைமை பெற்ற ஏனைய மாணவர்களுடன் அதிபர் ஆசிரியர்கள் நிற்பதையும் படங்களில் காணலாம்.

பழையன கழிதலும் புதியன புகுதலும் எதிர்வரும் பொதுத்தேர்தலில் அவசியம்

இன்றுள்ள சகல தமிழ் அரசியல் கட்சிகளும் எதிர்வரும் தேர்தலிலிருந்து வெளியேற வேண்டும். வடகிழக்கில் ஒரு தலைமையின் கீழ் புதிய தமிழர் குழு போட்டியிட வேண்டும்.

□ சுதந்திரத்தின் பின் தமிழரடைந்த பின்னடைவுக்கு தமிழ் காங்கிரசும்-தமிழர் கூட்டணியும் பொறுப்பேற்று போட்டியிலிருந்து ஒதுங்க வேண்டும்.

□ கடந்த 59 வருடங்களாக எதையும் சாதிக்க முடியாதவர்கள் இனி எதைச் சாதிப்பதற்காக பாராளுமன்றம் போகப் போகிறார்கள்.

□ தமிழர்களின் பாராளுமன்ற பதவி இவர்களின் சீதனச் சொத்தா என்ன?

தமிழர் இந்த நாட்டின் பூர்வீக குடியினர்-தனியரசு கண்டவர்கள் பரந்துபட்ட வட கிழக்குப் பிரதேசத்தின் சொந்தக் காரர்கள். தமிழ் மொழி இந்த நாட்டில் நீண்ட நெடிய காலமாக ஆட்சிமொழியாக அதிகார மொழியாக இருந்தது. ஆனால் 1948ம் ஆண்டு மாசி 4ந்திகதிக்குப் பின் தமிழர் நிலை படிப்படியாக தாழ்ந்தது.

1.இந்திய-பாக்கிஸ்தானிய பிரசாவுரி

வண்ணன்

மைச்சட்ட மூலம், மலைநாட்டுத்தமிழ் பாராளுமன்ற பிரதிநிதிகளை இழந்தமை.

2.வட-கிழக்கில் திட்டமிட்ட சிங்களக்குடியேற்றம் மூலம் தமிழர் பிரதேசம் மட்டுமன்றி தமிழ் பாராளுமன்ற பிரதிநிதித்துவத்தில் சிங்களப் பிரதிநிதித்துவத்தை ஏற்படுத்தியமை.

3.சிங்களச் சட்டம் மூலம் மொழி உரிமை மட்டுமல்ல தமிழர்களின் தொழில் வாய்ப்புகளையும் இழக்கச் செய்தமை.

4.தமிழ் இளைஞர்களின் உயர்கல்விக்கு உலை வைத்ததுடன் வாழும் உரிமைக்கு ஆபத்தை உண்டாக்கியமை.

5.இன்று வட-கிழக்கில் கோரயுத்தம் அதன் மூலம் தமிழ் மக்கள் இன்னல்கள் இடர்கள், துன்பம், துயரம் அடைகிறார்கள்.

தமிழ் மக்கள் இந்த நாட்டிலும் வெளி நாட்டிலும் அகதிகளாகவும் அனாதையாகவும் வாழ்கிற்றார்கள். 6 இலட்சத்திற்கு மேற்பட்ட தமிழர் வெளிநாடுகளில் அகதிகள். மூன்று இலட்சம் தமிழர்கள், உள்நாட்டில் அனாதைகள், அகதிகள், வீடிழந்தோர், வீதியோரங்களில் கை காலிழந்தோர் கணக்கிலடங்காது. கணவனை இழந்த இளம் விதவைகள், விதியை நொந்து வேதனையோடும் விம்மலோடு விழி நீர் சிந்தி நிற்கிறார்கள். வீட்டில் வாழ முடியவில்லை வீதியில் நடமாட முடியாத நிலையில் தமிழர்கள். ஏறத்தாழ 20000 க்கு மேற்பட்டோர் இறந்துள்ளார்கள். இத்தனைக்கும் பாராளுமன்றத்தில் தமிழ்க் காங்கிரசும் தமிழரசுக்கட்சியும் இவை இரண்டும் இணைந்த தமிழர் கூட்டணியுமே தமிழர் பிரதிநிதிகளாக இருந்தார்கள். இவர்களின் பாராளுமன்ற சாதனை இவை. பலன் தமிழினம் நாடிழந்து, நாதி இழந்து, நடுநோட்டில் நிற்கிறது. இந்த நிலை ஏற்பட்ட பின்பும் மீண்டும் மீண்டும் தமிழர் பிரதிநிதியாக போக இவர்கட்கு என்ன யோக்கியதை உண்டு. இதை இக்கட்சியினர் தான் சிந்திக்கவில்லை என்றால் இவர்கட்கு வாக்களித்து வாக்களித்து ஏமாந்து போகின்ற தமிழ் வாக்காளர்கள் தான் சிந்தித்தார்களா? இல்லை. ஏன்?

பாராளுமன்றம் மூலம் தமிழ் மக்கள் பிரச்சினை தீர்க்கமுடியாது. சாத்வீக போராட்டம் சரிப்பட்டு வராது. துப்பாக்கி ஏந்தி துயர்துடைப்போம். தமிழர் நலம் பேணுவோம். என மார் தட்டிய தமிழர் மண் காக்க குழுக்குழுவாகப் போராட முன் வந்த இளைஞர்களில் ஒரு பகுதியினர் இன்று அரசாங்கத்துடன் ஒத்துழைத்து, தமிழர்களை காட்டிக் கொடுப்பதோடு பாராளுமன்றத்தில் பதவி தேடவும் முனைந்து நிற்கிறார்கள். பயத்தாலும் நயத்தாலும்

இன்றுள்ள எந்தக் கட்சியும் தமிழ் மக்களால் முறைப்படி மகாநாடு நடத்தி தெரிவு செய்யப்பட்ட கட்சிகளல்ல. உத்தியோகஸ்தர்களுமல்ல, காலியான வீட்டில் புகுந்து விட்ட கொள்கையற்ற கோடரிக்காம்புகள்

மக்களை வெருட்டி தமிழ் பாராளுமன்ற பிரதிநிதிகளாகி தமிழினத்தைத் தலை குனிய வைக்கிறார்கள்.

இந்த அபாயநிலை தமிழர் கட்சுகசி மாற்றப்பட வேண்டுமானால் வட கிழக்கிலிருக்கும் சகல பாராளுமன்ற பிரதிநித்துவம் முழுதும் ஒன்றிணைக்கப்பட வேண்டும். அதற்கு கட்சிகள் தேவையில்லை. தமிழர்களின் பாராளுமன்ற பிரதிநிதித்துவம் பலம் வாய்ந்த சக்தியாக்கப்பட்டால் தமிழர் போராட்டத்திற்கு அது மிகவும் சக்திவாய்ந்த ஆயுதமாகும்.

இன்றைய பாராளுமன்றத் தேர்தலில் எக்கட்சியும் பெரும் பான்மை பெறப்போவதில்லை. எனவே ஆளும் கட்சியைத் தெரியும் சக்தி சிறுபான்மை அரசியற் கட்சிக்கே கிடைக்கும். இக்கால கட்டம் போராடும் தமிழருக்கு பாராளுமன்றத்தில் பக்க பலமாகப் போராடும் சக்தியைத் தமிழ் மக்கள் தெரிந்தனுப்ப வேண்டும். தமிழர் பேராட்டம் இருமுனையிலும் சக்தி வாய்ந்ததாக சோர்வில்லாததாக இருக்க வேண்டிய தருணம் இது. சங்கு தப்பினால் கணபதி என்பவர்களையும் சங்கையும் கணபதியையும் தப்ப விட்டவர்களையும் எதிரிக்கு எதிரி நண்பன் என்று ஏமாந்தவர்களையும் பாராளுமன்றம் செல்ல வழி வகுத்து ஏமாந்த வரலாறு போதும். அடைந்த துன்பங்கள் போதும்.அரை நூற்றாண்டை இந்த ஏமாளிகளின் கோமாளித்தனத்திற்கு இடம் கொடுத்து ஏமாந்து விட்டோம். இனிமேல் ஏமாறாது எதற்கும் நல்ல முடிவெடுப்போம்.

இன்றுள்ள எந்தக் கட்சியும் தமிழ் மக்களால் முறைப்படி மகாநாடு நடத்தி தெரிவு செய்யப்பட்ட கட்சிகளல்ல. உத்தியோகஸ்தர்களுமல்ல, காலியான வீட்டில் புகுந்து விட்ட கொள்கையற்ற கோடரிக்காம்புகள். யாரோ வளர்த்த தீயில் குளிர் காய வந்தவர்கள். இவர்கள் தமிழர் தலைவர்கள் என்று கூறி ஏமாற்ற இனியும் இடம் கொடுக்கக் கூடாது.

இவர்கள் தமிழினத்தை ஆளவந்து ஆண்டு அனாதையாக, அகதிகளாக அலையவிட்டது போதும். இனிமேலாவது தமிழினம் தலை நிமிர வாழ்வு அமைக்க வழி விட்டு ஒதுங்க வேண்டும். அல்லது அவர்களைத்தமிழினம் ஒதுக்க வேண்டும்.

தமிழினத்தை வாழ வைப்போம். துன்பம் துடைப்போம் துயரகற்றுவோம் என்று பாராளுமன்றம் சென்றவர்கள் தமிழினத்தின் துன்பத்தில் துளி கூட அகற்ற முடியவில்லை. நகர்த்த முடியவில்லை. மாறாகத் தங்களையும் தங்கள் குடும்பத்தையும் வளமாக்கிக் கொண்டார்கள்.

இன்று போராடும் இளைஞர்களே தமிழர் நம்பிக்கை நட்சத்திரங்களாக தென்படுகிறார்கள். தமிழர் தலையை தரணியில் உயர்த்தியவர்கள் அவர்களே. எனவே அவர்கட்கு பக்கபலமாகத் தமிழர் பாராளுமன்றப் பிரதிநிதித்துவத்தை மாற்றியமைப்போம்.

அதற்குள்ள ஒரே வழி சிறந்த பாதை. சோர்ந்து போன, சோரம் போன சகல தமிழ்க் கட்சிகளையெல்லாம் ஒதுக்கி ஓரம் கட்டி விட்டு நம்பிக்கையும் நாணயமுமிக்க ஒரு சுயேச்சைக் குழுவை அதுவும் வடகிழக்குத் தமிழ் மக்களின் பூரண ஆதரவுடன் ஒரே அணியில் தெரிவு செய்ய வேண்டும். தமிழருக்காகப் போராடுகின்றவர்களும், உண்மையான தமிழர்களும் இதற்கு பூரண ஒத்துழைப்புத்தர வேண்டும்.

இந்த ஒரே வழி மூலமே தமிழினத்தின் இழந்த உரிமைகளை மீட்டு எடுக்கும் இருமுனை போராட்டத்தில் ஒரு வழியான தமிழ் மக்களின் தெரிவு வழி அமைய வேண்டும். இந்த வழிக்கு நந்திபோல் இராமல் சகல தமிழ் கட்சிகளும் வழிவிட வேண்டும்.

அரை நூற்றாண்டை இந்த ஏமாளிகளின் கோமாளித்தனத்திற்கு இடம் கொடுத்து ஏமாந்து விட்டோம்.

தேர்தல் கள கருத்தரங்கு

குறுகிய கால இடைவெளிக்குள் மீண்டும் ஒரு பொதுத்தேர்தலை நாம் எதிர்கொள்கிறோம். சென்ற தடவை மக்களிடம் வந்து வாக்குக் கேட்டவர்கள், தாம் சொன்னதைச் செய்தார்களோ, இல்லையோ, மீண்டும் வாக்குக் கேட்டுப் புறப்படத் தயாராகிவிட்டார்கள்.

எனவே, மக்களுடைய பிரதிநிதிகளாகப் பாராளுமன்றம் செல்லத் தயாராகும் இவர்கள் குறித்து, மக்கள் தம்முடைய அபிப்பிராயங்கள், கருத்துக்களை வெளிப்படையாகச் சொல்லத் துணிய வேண்டும்.

அதற்காக இப்பக்கத்தை எமது வாசகர்களுக்கென ஒதுக்கியுள்ளோம். இனி இது உங்கள் பக்கம். உங்கள் கருத்துக்களை எழுதியனுப்புங்கள்.

-ஆசிரியர்-

எங்களுடைய பார்வையை.....

(2ம் பக்கம் தொடர்ச்சி..)

வளர்ந்து வரும் அபிப்பிராயப்படி, இது தனிப் பட்ட நபர்களுக்குத்தான் பொருத்தமானதாக இருந்தாலும், இவ்வெண்ணப்பாட்டைத் தேசங்களின் நலன்களோடு இணைத்துப் பார்க்கும் ஆராய்ச்சிகள் குறைந்தளவே உள்ளன. இப்போது சில ஆராய்ச்சி முடிவுகள் இந்த இடைவெளியைக் குறைத்துள்ளன. சமீபத்திய ஆய்வொன்று, அபிவிருத்தி அடைந்துவரும் நாடுகளில், கடந்த 30 ஆண்டுகளில் அதிகரித்துக் கொண்டுவரும் உணவு உள்ளெடுப்புக்கும் மொத்த உள் நாட்டு உற்பத்திக்குமான தொடர்பினை ஆராய்ந்தது, இதில் அதிக சதவீதமான குறைபோசனைத்தன் மையைக் கொண்டிருந்த நாடுகள் தமது உணவு உள்ளெடுப்பை போதுமான வளவு உயர்த்திக் கொண்டதும் இந்நாடுகளின் மொத்த உள்நாட்டு உற்பத்தி 45 சதவீதத் தால் அதிகரித்தமை அவதானிக்கப்பட்டது. மற்றுமொரு ஆய்வின்படி, 18ம்,19ம் நூற்றாண்டுகளில் ஐக்கிய இராச்சியம், பிரான்ஸ் போன்ற நாடுகளில் அரைப்பங்கு பொருளாதார வளர்ச்சி, சுகாதாரம் மற்றும் போசனை போன்றவற்றில் உருவான முன்னேற்றம் காரணமாகவே ஏற்பட்டது.

பிழையானதை சரிசெய்தல்

இங்கு பட்டினியினுடனான போராட்டம் முற்று முழுதாக பொருளாதார நிலைமையில்தான் தங்கியுள்ளது என்று சொல்ல வரவில்லை. இதற்கான முக்கிய காரணம் தார்மீக நெறி சம்பந்தமானது. இப் பூமியில் வாழும் ஒவ்வொரு தனி மனிதனும், உண்பதற்கு போதுமான உணவைப் பெறுவதற்கான அடிப்படை மனித உரிமையை பெற்றிருக்கின்றான். இது பொருளாதார, சமூக மற்றும் காலாசார உரிமைகள் மீதான சர்வதேச உடன்பாட்டின் படி, சர்வதேச சட்டத்தின் கீழ் அங்கிகரிக்கப்பட்டுள்ளது. இவ் உடன்பாடு, நாடுகளின் அரசாங்கங்களை, எல்லோருக்கும் உணவு என்ற உரிமையை தொடர்ச்சியாக வழங்குவதற்கு, அதி கூடிய கிடைக்கும் வளங்களை கொண்டு பொருத்தமான வழி முறைகளை கையாளுமாறு நிர்ப்பந்திக்கின்றது. மேலும், இவ் உடன்பாடானது தனிப்பட்டவர்கள் தங்களுக்கான உணவை வாங்குதவற்கு அல்லது உற்பத்திசெய்வதற்கு ஏதுவான சூழலை இவ்வரசாங்கங்கள் உருவாக்குவதன் முக்கியத்துவத்தை உணர்த்துகின்றது. ஆனால் இவர்களால் முடியாத போது, நாட்டின் அரசாங்கம் தேவைப் பட்டால் சர்வதேச சமூகத்தின் ஒத்தாசையுடன் இவர்களுக்கு உதவ, சட்டபடியானதும் தார்மீக நெறி சார்ந்ததுமான் பொறுப்பைக் கொண்டிருக்கின்றது.

கிராம அபிவிருத்தியை ஊக்குவித் தல்

பட்டினிக்கு எதிரான போராட்டத்தில் சடுதியான மாற்றங்களை உருவாக்க வேண்டின், அரசாங்கக் கொள்கைகள் எழுபது சதவீதமான வறியவர்களும் மற்றும் பட்டினியால் வாடுபவர்களும் உள்ள கிராமப் பகுதிகளின் மேல் அதிக அக்கறை செலுத்துபவைகளாய் அமைய வேண்டும். வளங்களை பிரித்து வழங்குதலில் வருடக்கணக்காக கடைப்பிடிக்கப்படும் நகரம் சார்ந்த பாரபட்சக் கொள்கைகள் கிராமக்குடிமக்களை, அத்தியாவசிய உள்ளக கட்டமைப்புகள், தொலைத்தொடர்பு, சுகாதாரம் மற்றும் கல்வி போன்ற வற்றுக்கான பொதுச் சேவை வசதிகளின்றி அநாதரவாக விட்டுள்ளது.

(நாளை தொடரும்...)

ச(த)ரித்திரத்தை மாற்றுவோம்

முவேந்தர் காலம் முதல்
முட்டி மோதும் தமிழினமே
ஒற்றுமை உங்களுக்குள்
ஒரு நாளும் வந்திடாதோ?

உலகாண்ட வேந்தர் அன்றோர்
கொடியின் கீழ் வர மறந்து
இடிபாட்டில் சிதைந்த கதை
இன்றும் கூட தொடர்வதேனோ?

சோழனுடன் பகை முடிக்க
சோம்பேறிப் பாண்டியனும்
கல்யாண உறவு வைத்து
கயபாகின் கால் பிடித்தான்!

பட்டம் பதவிக்காய் நீரோ
பலநூறு கால் பணிந்து
பரிகாசமாகி வாயால்
பந்தலிடல் வெட்கமன்றோ?

சொந்த பல குரோதத்தால்
சோதரரைச் சுருட்டியே
வந்தவர்க்கு இரையாக்கி
வாழ்வை ஏனோ ஓட்டுகிறீர்?

உயிர் வாழும் தேவைக்காய்
உடல் வீற்கும் மாதர் சிலர்-மன
ஊனத்துடன் மண்டியிடும்
உம்மைவிட மேலோரன்றோ!

ஊன் வளர்க்க எசமானர்
உதறியதைப் பொறுக்கி உண்டு
உதை பந்தாய் அவர்காலில்
உருளுகின்றீர், உம்மை நோக்கி

கதிரையின் கால் பிடித்தால்
'கதிமோட்சம்' கிடைக்குமென்பார்
பச்சைப் பல்லக்கைத் தாங்கின்
பலன் பலவும் உண்டு என்பார்!

பிரித்தாளும் கட்சிகளின்
பிடியிலே சதுரங்கம் ஆனீர்!
பேரின வாதிகளின்
பெயர்ப்பலகை விளம்பரமே கேளீர்

எரியும் எம் பிரச்சினையை
எவர் தீர்ப்பார் என்கிறீரே-அட
உங்களுக்குள் ஒரு தீர்வை
உருப்படியாய்க் கண்டுள்ளீரோ?

வாக்கு வங்கி வீளைக்க அவர்
வழி வகையைத் தேடுவரா-அன்றி
உங்கள் பிரச்சினை பற்றி
உட்கார்ந்து பேசுவரா?

அ(ரை) றப்போர் அண்ணர் மாரோ
அறிக்கையால் இருக்கை பெற்றால்
வேலை வேண்டின் வீட்டுக்கு
'விசய'த்துடன் வாருமென்பார்!

எத்தனை முகங்கள் கொண்டீர்
எத்தனைதான் வேடம் பூண்டீர்!
நேற்று -இன்று- நா(ளை)க்கொரு
நேர்மையற்ற கொள்கை கண்டீர்!

ஆளுக்கு ஒரு கட்சி-வாக்கு
ஆயுதத்தால் சேர்க்கும் காட்சி!
வாக்குகள் சிதறின அறவே
வறளப் போகும் நாட்கள் சாட்சி!

இனவாத அரசியலில்
இல்லை இங்கு எமக்கு மீட்சி-
அந்தோ!
இருக்கின்ற காப்பும் இங்கு
இல்லையாகிப் போகின் வீழ்ச்சி!

தொடருகின்ற வரலாற்றில்
தொலை நோக்கைத் தொலைத்
தோம்-அட
இனியேனும் கைகோர்த்து
இடர் களையக் கூடாதா?

உணர்ச்சியற்ற மந்தைகளாய்
ஓடுகிறோம்-வேட்டையாளர்
இலக்குக்கு இரையாகி
இழிவாகி-ஒழிவோமா? இல்லை...

ஒற்றுமையாய் இனியேனும்
ஓரணியில் திரண்டு இங்கே
மானமுள்ள சுதந்திர
மனிதராய் மிளிர்வோமா?

'தனல்' செங்கலடி

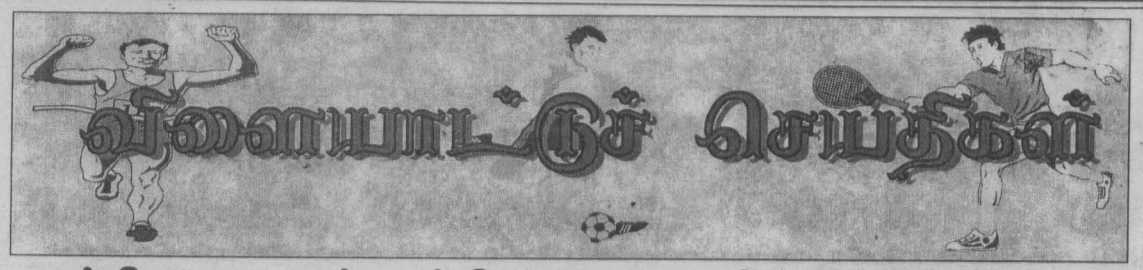

சக்தி தொலைக்காட்சி– வானொலி வெற்றிக்கிண்ண காற்பந்தாட்ட சுற்றுப்போட்டி – 2001

(அ.ச.பாய்வா)

பத்து 'ஏ' டிவிஷன் கழகங்கள் கலந்து கொள்ளும் 'சக்தி' நிறுவனத்தின் முதலாவது காற்பந்தாட்டச் சுற்றுப்போட்டி 10-10-2001 தொடக்கம் 21-10-2001 வரையிலான காலத்துள் மட்டு.வெபர் மைதானத்தில் நடைபெறுவதற்காக, மட்டு. மாவட்ட காற்பந்தாட்ட சங்கம் அனைத்து பூர்வாங்க நடவடிக்கைகளும் மேற்கொண்டு முதலாவது போட்டி 10-10-2001 அன்று நடைபெறவிருந்தது. கிரகதோஷ காரணங்களால் அன்றையப் போட்டி, போட்டி ஏற்பாட்டாளர்களால் பின் போடப்பட்டு 11-10-2001 அன்று ஆரம்பமானது.

மூன்று போட்டிகளுடன் முடிவடைந்த முதலாவது சுற்றில் சன்றைஸ் எதிர் கடல்மீன், இக்னேஷியஸ் எதிர் அன்ரனீஸ், லைட் ஹவுஸ் எதிர் பதூறியா அணிகளுக்கிடையில் இடம்பெற்ற போட்டிகள் எதுவித கருத்தீர்ப்புக்கும் உட்படாத வெறும் ஆட்டங்களாகவே கணிக்கப்பட வேண்டியவை. 'ஏ'டிவிஷன் அணிகளுக்கிடையிலான போட்டிகளா இவையென்று கேள்விகளும் எழாமலில்லை.

பந்தை எந்தப் பக்கமாவது உதைத்து கோல் போட்டால் போதுமென்கிற வகையில் ஆட்டத் தன்மை திசைமாறி உண்மையான காற்பந்தாட்டம் எட்டாத தொலைவில் சென்றதோர் உணர்வே ஏற்பட்டது.

முதலாவது போட்டியில் எதிர்பார்த்த சன்றைஸ் (காத்தான்குடி) அணி ஏமாற்ற, கடல் மீன் அணி தற்செயலாக ஒரு கோலைப் போட்டு சமன் செய்த போட்டி 'பெனால்ட்டி' முறையில் கடல் மீன் அணிக்கு வெற்றி கிட்டியது.

இரண்டாவது போட்டியில் இக்னேஷியஸ் எதிர் அன்ரனீஸ் போட்டியில் இக்னேஷி யஸ் 4-0 என்ற அடிப்படையில் வெற்றி பெற்றது.

காத்/ பதூறியா எதிர் லைட் ஹவுஸ் அணிகளுக்கிடையிலான மூன்றாவது போட்டி படு மோசமான ஆட்டமாக இடம்பெற்றது. முடிவில் லைட் ஹவுஸ் 1-0 என்று வெற்றி பெற்றது.

கடல் மீன் டிஸ்கோ அணிகளுக்கிடையில் 14-10-2001 அன்று இடம்பெற்ற முதலாவது காலிறுதிப்போட்டியில் எதிர்ப்பார்த்தபடி டிஸ்கோ 2-0 என்ற கோல் கணக்கில் வெற்றி பெற்றது. இதைவிட ஏழு இலகுவான கோல்களைப் போடும் சந்தர்ப்பங்களை இழந்தது சிந்திக்க வேண்டியது. டிஸ்கோ சார்பில் விளையாடிய உதய குமார் ஜெகசீலன் ஒரு புதிய கண்டுபிடிப்பு. கொஞ்சம் வேகமும், விவேகமுமிருந்தால் பிரகாசமான எதிர்காலமிருக்கிறது. டிஸ்கோ சார்பில் இரண்டு கோல்களையும் அவரே புகுத்தினார். கடல்மீன் அணி கற்க வேண்டியது நிறைய இருக்கிறது.

டிஸ்கோ அணி தனது அரையிறுதிக்கான போட்டியில் தேறுமென்று நம்பலாம். ஏனெனில் யாராலும் யூகிக்க முடியாத ஒரு வித தன்மை அவர்களிடமுண்டு. எதிர்பார்க்கப்படும் மைக்கல் மென், பாடுமீன் அணிகள் களத்தில் சாதனை புரியுமென்றும் நம்பலாம்.

விபுலானந்த வித்தியாலயம் முதலாமிடம்

(மதி)

மட்டக்களப்பு மாவட்ட கால்பந்தாட்டச் சங்கம் 14 வயதிற்குட்பட்ட பாடசாலை மாணவர்களுக்கான கால் பந்தாட்டச் சுற்றுப் போட்டியொன்றினை கடந்த சனி, ஞாயிறு தினங்களில் நடத்தியது

இப்போட்டி மட்/ இந்துக் கல்லூரி மைதானத்தில் நடைபெற்றது மட்டக்களப்பு, கல்குடா, மண்டூர் வலய பாடசாலைகள் பங்குபற்ற இருந்த இப்போட்டியில் கல்குடா வலயம் சமூகமளிக்காமையால் மட்டக்களப்பு, மண்டூர் வலயத்தின் 10 அணிகள் பங்கு பற்றின.

இறுதிப் போட்டி ஞாயிற்றுக் கிழமை நடைபெற்றது. இப் போட்டியில் மட் /விபுலானந்தா வித்தியாலய அணியும் மண்டூர் மகா வித்தியாலய அணியும் பங்கு பற்றின. இறுதிச் சுற்றுப்போட்டியில் விளையாடிய மட்/விபுலானந்தா வித்தியாலய அணியும், மண்டூர் மகாவித்தியாலய அணியும் மிகச் சிறப்பாக விளையாடின.

இப் போட்டியில் விபுலானந்தா வித்தியாலய அணி முதலாம் இடத்தையும் மண்டூர் அணி இரண்டாமிடத்தையும் பெற்றுக் கொண்டன.

விளையாட்டுக் கழகங்கள் தாங்கள் பங்குபற்றும் விளையாட்டுக்கள் சம்பந்தமான செய்திகளையும், புகைப்படங்களையும் தினக்கதிர் விளையாட்டுப் பகுதிக்கு அனுப்பி வைக்கலாம். அவை இப்பகுதியில் பிரசுரிக்கப்படும்.

ஒலிம்பிக் சின்னமாக கரடிக்குட்டி

ஒலிம்பிக் நினைவுகள் – 39

(எம்.ஐ.எம்.முஸ்தபா)

24 வது ஒலிம்பிக் போட்டி1988ம் வருடம் செப்டம்பர் 17 ம் திகதி தொடக்கம் ஒக்டோபர் 2ம் திகதி வரை தென்கொரியத் தலைநகரான சியோலில் இடம் பெற்றது 159 நாடுகளைச்சேர்ந்த 8465 போட்டியாளர்கள் இதில் பங்குபற்றினர். தென்கொரியாவின் வர்த்தக கலாசார மத்திய நிலையமாக சியோல் விளங்குகின்றது. 1948 ல் இந் நகர் தென்கொரிய தலைநகராக மாற்றப்பட்டது. 1970ல் எடுக்கப்பட்ட கணக்கெடுப்பில் சியோலின் மொத்தச்சனத் தொகை 536337 ஆகும். 1964ல் ஆசியாவில் ஜப்பான் டோக்கியோவில் முதலாவது ஒலிம்பிக் இடம் பெற்றது. இது ஆசியாவின் இரண்டாவது ஒலிம்பிக் ஆகும். சியோல் ஒலிம்பிக்கில் 23 விளையாட்டுக்களில் 237 நிகழ்ச்சிகள் இடம் பெற்றன. பேஸ்போல், டக்வொண்டா ஆகிய விளையாட்டுக்கள் அறிமுக விளக்க ஆட்டங்களாக நடை பெற்றன. டெனிஸ் நீண்ட கால இடை வேளைக்குப் பின் பதக்கத்துக்காக இடம் பெற்றது.

சியோல் ஒலிம்பிக்குக் காக இங்கு பல வசதிகளும் செய்யப்பட்டன. 1986ல் 10 வது ஆசிய விளையாட்டுப் போட்டியையும், 1978ல் 42வது உலக குறிபார்த்து சுடும் போட்டியையும், 1979ல் 8 வது உலக பெண்கள் கூடைப்பந்தாட்ட போட்டியையும், 1985ல் உலகக் கிண்ணகுத்துச்சண்டைப் போட்டியையும், நடத்திய பெருமை கொரியாவுக்கு உண்டு ஒழுங்கமைப்பில் கொண்ட அனுபவத்தால் இந்த ஒலிம்பிக்கை மிகவும் சிறப்பாக நடத்திய பெருமை தென் கொரியாவுக்கு கிடைத்தது. சியோல் ஒலிம்பிக்கின் சின்னமாக இளம் கொரியப் புலி தேர்ந்தெடுக்கப்பட்டது. இதன் செல்லப் பெயர் ஹொடாரி ஆகும். இப் புலியின் தலையில் தொப்பியும் கழுத்தில் ஒலிம்பிக் வளையங்களும் காணப்பட்டன. தொப்பியிலிருந்து ''எஸ்'' வடிவிலான ஒரு நீண்ட குஞ்சம் காணப்பட்டது. இது சியோல் நகரைக் குறிக்கும். இந்தப் புலி நடனமாடும் தோற்றத்தில் காணப்பட்டது. இந்தச் சின்னத்தை சியோல் ஒலிம்பிக் ஒழுங்கு கமிட்டியினர் தெரிவு செய்தனர். 1980 மொஸ்கோ ஒலிம்பிக் சின்னமாக மீசா என்னும் கரடிக்குட்டி தேர்ந்தெடுக்கப்பட்டமை குறிப்பிடத்தக்கது.

ஏற்கனவே இறுதியாக இடம் பெற்ற இரு ஒலிம்பிக் போட்டிகளில் பகிஸ்கரிப்பில் ஈடுபட்ட ரஸ்யாவும் அமெரிக்காவும் சியோல் போட்டியில் கலந்து கொண்டமை ஒரு முக்கிய விடயமாகும்.

முக்கோண கிரிக்கட் போட்டி இந்தியா கென்யாவை வென்றது

(மதி)

இந்திய அணிக்கும் கென்ய அணிக்குமிடையே நடைபெற்ற போட்டியில் இந்திய அணி 10 விக்கட்டுக்களால் கென்யாவை தோற்கடித்தது.

ஸ்கோர் விபரம்

முதலில் துடுப் பெடுத்தாடிய கென்ய அணி 36.3 ஓவரில் சகல விக்கட்டுக்களையும்இழந்து 90 ஓட்டங்களை பெற்றது.இதில் ரி.சுஜி மாத்திரம் அதிகூடிய ஓட்டமாக 18 ஓட்டங்களைப் பெற்றார்.

கென்யா
90/10
ரி.சுஜி- 18(ஆகி)
பந்து வீச்சில்
அகர்கர்-27\4
சிறிநாத் - 13\2
கும்ப்ளே - 14\3

பதிலுக்கு துடுப்பெடுத்தாடிய இந்தியா எது வித விக்கட் இழப்பும்இன்றி வெற்றி இலக்கையடைந்தது. இதில் சேவாக் 12 பவுண்டரி அடங்கலாக 58 ஓட்டம் பெற்றார்.

இந்தியா
91\0
விரேந்தர்சேவாக்- 58(ஆ.இ)
பீப் தாஸ் குப்தா- (ஆ.இ)

வாசகர் நெஞ்சம்

கவனிப்பாரற்ற நிலையில் காணப்படும் பிரதான பாதை

வந்தாறுமூலை மேற்கு பிரிவிலே காணப்படும் கணேச வித்தியாலய பின் புற பிரதான பாதையானது, பல வருடங்களுக்கு மேலாக மணலும், பள்ளமும் நிறைந்ததாகக் காணப்படுகின்றது. இப்பாதை விவசாயிகள் அன்றாடம் வயல் போக்குவரத்துச் செய்யும் பிரதான பாதையாகும். இப்பாதையின் நிலைமை குறித்து வந்தாறுமூலை மேற்கு கிராம அபிவிருத்திச் சங்கத்திடம் பல தடவைகள் பொது மக்கள். எடுத்துக் கூறியும் அவர்கள் அசமந்தப் போக்கில் தட்டிக்கழித்து நடந்து கொள்கின்றார்கள்.

இனி வருகின்ற காலம் வெள்ளப்பெருக்கேற்பட்டு நீர்தேங்கி நிற்கின்ற காலமாகும். இக்கணேச வித்தியாலய பின்புற பாதைக்கு இருபது வருடங்களுக்கு மேலாக இடப்பட்ட கிறவலுக்கு பின்பு எது விதமான களியோ, கிறவலோ போட்டதாகக் காணவில்லை. நாடாளுமன்ற உறுப்பினர்களிடம் இப்பாதை திருத்துவது தொடர்பாக கதைத்து அவர்கள் ஒதுக்குகின்ற நிதியைக் கொண்டு இப்பிரதான பாதையை செப்பனிட்டு திருத்தாத கிராம அபிவிருத்தி அமைப்புகள் இருப்பதனால் என்ன பயன்?

ஆகவே இனிமேலாவது இக் குறைபாடுகளை கவனத்தில் எடுத்து செயல்படுவார்கள் என்று எதிர்பார்க்கிறோம்.

ரி.ஆர்.நாதன்,
சக்தி இளைஞர் கழகம்,
வந்தாறுமூலை(மேற்கு).

நேரப்பதிவாளர் இல்லாத குறை

வாழைச்சேனை பஸ்தரிப்பு நிலையத்தில் நேரப்பதிவாளர் இல்லாதன் காரணமாக நியூ ஈஸ்டன் பஸ் கம்பனியின் சாரதிகள் தாங்கள் விரும்பிய நேரங்களுக்கு பஸ்ஸை செலுத்துவதாக புகார் கூறப்படுகின்றது.

வாழைச்சேனை பிரதான பஸ் நிலையத்தில் பல ஆண்டு காலமாக நேரப்பதிவாளர் இருந்து நேர அட்டவணையின் பிரகாரம் பஸ்கள் பொதுமக்கள் பயன் பெறும் வண்ணம் செலுத்தப்பட்டுவந்தன.

ஆனால் கடந்த சில வருடமாக நேரப்பதிவாளர்இங்கு இல்லாததால் பிரயாணிகள் குறித்த இடங்களுக்கு தங்கள் பயணங்களை மேற்கொள்ளமுடியாத துர்ப்பாக்கிய நிலை காணப்படுகின்றது

இவ் விடயத்தில் நியூ ஈஸ்டன் பஸ்கம்பனி அதிகாரிகள் நடவடிக்கைகளை மேற்கொண்டு நேரப்பதிவாளர் ஒருவரை நியமித்து நேரஅட்டவணையை பொது மக்களின் பார்வைக்கு வைத்து செயலாற்றுமாறு வேண்டுகின்றனர்.

ரிஸ்மி,
காத்தான்குடி.

கொழும்புப் பத்திரிகைகளை விடவும் தினக்கதிரில் நல்ல செய்திகள்

30-09-2001 அன்று 'தசை வியாபாரம்' என்னும் பத்திரிகைத் தலையங்கம் பாராட்டுவதற்கு உரியது.

நல்ல சமுதாயம் உருவாக அறிவு வளர இது வழி செய்யும். தமிழ் இலக்கியத்தில் இடைச்சொற்கள் மிகவும் வேண்டியதே. ஆனால் நல்ல தெளிவான அறிவு பலரிடம் இல்லை.

தாங்கள் இச் சொற்களை நன்கு வகைப்படுத்தி இவற்றின் பயன்பாட்டையும் தெரியப்படுத்தி இருக்கிறீர்கள்.

சில செய்திகள் இங்குள்ள தினசரிகளை விடவும் தங்கள் பத்திரிகையில் வெளி வருகின்றன.

வளர்க தங்கள் நல்ல பத்திரிகைப் பணி.

இ.க.கந்தசாமி,
கொழும்பு - 06

இதுதான் மூதூர் சாபிநகர் வித்தியாலயம் எப்போது புனரமைக்கப்படும்?

இப்பாடசாலை மூதூர் சாபி நகர் வித்தியாலயம். இது அமைக்கப்பட்டு சுமார் ஐந்து ஆண்டுகள். இதில் கல்வி பயிலும் மாணவ மாணவிகள் பெரிதும் பாதிக்கப்படுகின்றனர். இப்பாட்சாலை இன்னும் புனரமைக்கப்படாமையினால், அதிபர், மாணவர்கள், ஆசிரியர்கள் மிகுந்த கவலையடைந்துள்ளனர்.

எம்.ஐ.எம்.சிதாப்,
மூதூர் - 01

புலிகளின் கட்டுப்பாட்டுப் பகுதிக்கு பொது மக்கள் செல்ல அனுமதி மறுப்பு

(நமது நிருபர்)

கிரான்பாலம், சந்திவெளித்துறை,கிண்ணயடித்துறை, சந்தனமடு போன்ற பகுதிகளூடாக படையினரின் கட்டுப்பாடற்றப் பகுதிகளுக்குச் செல்ல நேற்று படையினர் அனுமதி வழங்கவில்லை.

படையினரின் கட்டுப்பாடற்றப் பகுதிகளில் தொழில் புரியும் ஊழியர்கள், விவசாயிகள் கூலி வேலை செய்வோர் என அதிகமானோர் இதனால் பாதிக்கப்பட்டுள்ளனர்.

புலிகளின் கட்டுப்பாட்டுப் பகுதிகளில் இருந்து இப்பகுதிகளுக்கு வந்தவர்களுக்கு மாத்திரம் அனுமதி வழங்கப்பட்டது.

புலிகளின் கட்டுப்பாட்டுப் பகுதிக்கு இன்று மட்டும் செல்ல முடியாது புலிகள் ஆள் திரட்டு கிறார்கள் எனக் கூறி மக்களை திருப்பி அனுப்பியுள்ளனர்.

இலங்கையர்களை இத்தாலிக்கு அழைத்துச் செல்லும் படகு மாட்டிக் கொண்டது.

(நமது நிருபர்)

நீர்கொழும்பு கடல் வழி ஊடாக இலங்கையர்களை சட்ட விரோதமாக இத்தாலிக்கு அழைத்துச் செல்ல பயன்படுத்தப்படும் படகொன்றினை நீர்கொழும்பு பொலிஸார் நேற்று கைப்பற்றியுள்ளனர் .

இலங்கையர்களை இத்தாலிக்கு அனுப்பும் முகவர் என சந்தேகப்படும் நீர்கொழும்பு வர்த்தகர் ஒருவரை பொலிஸார் கைது செய்து விசாரணை செய்த போதே இப்படகு கைப்பற்றப்பட்டுள்ளது.

கைப்பற்றப்பட்ட படகில் 50 பேர்வரை செல்ல முடியும் என வும் இப்படகில் இருந்து நவீன தொலைத் தொடர்பு சாதனம் ஒன்றினையும் நூற்றுக்கணக்கான தண்ணீர் போத்தல்களையும் பொலிஸார் கைப்பற்றியுள்ளதாக தெரிவிக்கப்படுகிறது.

மாவடி வேம்பு .....

இவ்வாட்சேர்ப்பில் புலிகளுடன் இணைபவர்கள் பெயர்கள் மற்றும் ஏனைய விபரங்கள் இராணுவ முகாமில் பதிவு செய்தல் வேண்டும் என படையினர் சோதனை முடிவின் போது கூறிச் சென்றுள்ளனர்.

இவ்வாறு புலிகளுடன் இணைபவர்கள் தொடர்பாக எம்மிடம் பதிவு செய்யாதவர்கள் மீது கடும் நடவடிக்கை எடுக்கப்படும் எனவும் இப்பரிசோதனையில் ஈடுப படையினர் கூறியதாகத் தெரிவிக்கப்படுகிறது.

அற்ப .....

இந்த குறிக்கோளை அடைந்திட அனைத்து தமிழ்க் கட்சிகளும் காலத்தின் கட்டளையை உணர்ந்து நிறுவன ரீதியாக ஒன்றிணைந்து செயற்பட உடனடியாக முன்வர வேண்டும் நாம் கேட்டுகொள்கிறோம் என அப்பிரசுரத்தில் தெரிவிக்கப்பட்டுள்ளது.

பொது.....

கைவசமிருந்தும் அவை தனித்தனியே கட்சிகளாகவும் தேவையற்ற அரசியல் சார்பு நிலைகளாலும் பிளவுபட்டு நின்றமையினால் கூட்டாக எதனையும் சாதிக்க முடியாது போய்விட்டது.

ஆனால் சாதாரணமாகப் பத்து ஆசனங்களைக் கொண்டிருந்த ஜே.வி.பி அரசியலில் சாதித்த விடயங்களைக் கூட தமிழ் முஸ்லிம் கட்சிகளால் சாதிக்க முடியாது போய்விட்டது.

எம்மிடம் போதிய பலமிருந்தும் பேரினவாத கட்சிகளின் பிரித்தாளும் தந்திரத்தால் பிளவுபட்டு எமது உரிமைகளை நாம் இழந்து நிற்கிறோம்.அஷ்ரப் தலைமையில் உறுதியாக நின்ற முஸ்லிம் காங்கிரஸ் கட்சியைக் கூட பிளவுபடுத்தியதன் மூலம் பேரினவாதக் கட்சிகள் தமது சூழ்ச்சியில் வெற்றி கண்டுள்ளன.

எனவே இன்றைய நிலையில் தமிழ்க் கட்சிகள் தமிழர்களுடைய பிரச்சனைகள் தொடர்பில் ஒரு போதும் கொள்கையை வகுத்து கூட்டிணைவதுடன் தமிழ் முஸ்லிம் கட்சிகள் தம்மிடையே ஒரு பொது இலக்கை வகுத்து கொண்டு தேர்தலுக்கு முகம் கொடுக்க வேண்டும்.

அவ்வாறு தமிழ் முஸ்லிம் கட்சிகள் தம்மிடையே பொது இலக்கு அடிப்படையில் கூட்டிணைந்து வடக்குக் கிழக்குப் பகுதிகளில் போட்டியிடுவார்களாக இருந்தால் தமிழ் பேசும் மக்கள் அவர்களுக்கு தமது ஏகோபித்த ஆதரவை வழங்கி பெரும்பான்மைக் கட்சிகளை வடக்கு கிழக்குப் பகுதியிலிருந்து ஓரங்கட்டுவார்கள்.

இதன் மூலம் அதிகளவு ஆசனங்களை வென்று அடுத்த பாராளுமன்றத்தில் ஒரு கூட்டுப் பலத்துடன் தமிழ் பேசும் மக்களின் நலன்கள் சார்ந்த விடயங்களில் எமது தலைவர்கள் செயற்பட முடியும்.

இது எதிர் காலத்தில் தமிழ் முஸ்லிம் மக்களிடையே ஐக்கியத்தை வலுப்படுத்துவதுடன் தமிழ் மக்களின் பிரச்சனைகளுக்கான தீர்வுகள் எட்டப்படும்போது முஸ்லிம்களுடைய சமூக கலாசார விழுமியங்களையும் பாதுகாக்கக் கூடிய நிலைமைகள் எட்டப்படும்.

தமிழ் முஸ்லிம் சமூகங்களிடையே அபிவிருத்தி விடயங்களிலும் சமவாய்ப்பு சமனிலை பேணப்பட்டு ஐக்கியம் உறுதிப்படவும் இது வழிவகுக்கும்.

எனவே தமிழ் முஸ்லிம் கட்சிகள் ஒன்றுப்பட்டு ஒரு பொது இலக்குடன் தேர்தலில் போட்டியிட்டு தமிழ் பேசும் மக்களுடைய உரிமைகளை வென்றெடுப்பதற்காக தொடர்ந்தும் ஒற்றுமையுடன் செயற்பட வேண்டும்.

அவ்வாறு செயற்பட தவறும் கடசிகளையோ, வேட்பாளர்களையோ தமிழ் பேசும் மக்கள் ஆதரவு வழங்காது புறக்கணிக்கத் தயங்கமாட்டார்கள் என்பதை அனைவரும் உணர வேண்டும்.

புலிகளின் .....

யே இக்கொள்ளையில் ஈடுப்பட்டதாகவும் பணம் தரவில்லையெனில் பாரிய விளைவுகளை எதிர் நோக்க வேண்டி ஏற்படும் என கூறியே இக்கொள்ளையில் ஈடுப்பட்டுள்ளதாக தெரிவிக்கப்படுகிறது.

வீட்டிலிருந்த 18 பவுண் நகைகள் மற்றும் 25 ஆயிரம் ரூபா பணம் என்பவற்றைக் கொள்ளையிட்டுச் சென்றதாகவும் தெரிவிக்கப்படுகிறது.

அண்மைக் காலமாக மட்டக்களப்பின் பல பகுதிகளிலும் விடுதலைப் புலிகளின் பெயரை உபயோகித்து இவ்வாறு கொள்ளைச் சம்பவங்களில் ஈடுப்பட்டு வருவது மிகவும் கவலைக்குரியது என மக்கள் கருத்து தெரிவிக்கின்றனர்.

சமாதானத்தை வலியுறுத்தி சுற்றுலாப் பயணம்

(நமது நிருபர்)

பட்டிருப்பு மத்திய மகாவித்தியாலய ஆறாம் ஆண்டு மாணவர்கள் சமாதானத்தை வலியுறுத்தி சுற்றுலா ஒன்றினை அண்மையில் மட்டுநகர் பகுதிகளுக்கு மேற்கொண்டனர்.

''வட்டபிளை கார்டுன்'' கச்சேரி,ஊறணியில்உள்ள தொழிற் பயிற்சி நிலையம், ஆஞ்சநேயர் ஆடைத் தொழிற்சாலை, வெளிச்ச வீடு, மாமாங்கம் பிள்ளையார் கோயில், மாதா கோயில் ஆகியவை பாடசாலை மாணவர்கள் பார்வையிட்டு தரிசித்த இடங்களாகும்.

இச்சுற்றுலா மூலம் மாணவர்கள் பலதரப்பட்ட அறிவுகளையும் பெற்றுள்ளனர்.

மேல்நீதிமன்ற நீதிபதியாக விஸ்வநாதன்பதவியேற்றார்

திருகோணமலை, யாழ்ப்பாணம்,வாழைச்சேனை ,கல்முனை போன்ற பகுதிகளில் மாவட்ட நீதி பதியாக கடமையாற்றிய ஜே.விஸ்வ

நாதன் மேல் நீதிமன்ற நீதிபதியாக பதவி உயர்வு பெற்றுள்ளார்

கடந்த 15ம் திகதி பதவியேற்ற இவர் மட்டக்களப்பு மேல் நீதிமன்றத்தில் கடமையாற்றவுள்ளார்.

சிகிச்சை .....

யை குறிப்பிட்ட இடத்துக்கு அழைத்துச்சென்று விட்டுத் திரும்புமாறு தலைவர் ஒருவர் கூற அழைத்தச் சென்று விட்டுவிட்டுத் திரும்பியிருக்கிறார்.

இதனை அறிந்த குறிப்பிட்ட வைத்தியர் வைத்தியசாலையில் கடமை யிலிருந்த பாதுகாப்பு உத்தியோகத்தர் ஒருவரை அப்பெண்மணியை அழைத்து வருமாறு உத்தரவிட்டு அப்பெண்மணியை மோசமாகப் பேசி கைகளால் தாக்கியுள்ளதாகத் தெரிவிக்கப்படுகிறது.

இதனைத் தொடர்ந்து மட்டக்களப்பு போதனா வைத்தியசாலைப் பணிப்பாளரிடம் இப்பெண்மணி முறைப்பாடு செய்துள்ளார்.

குறித்த இவ் வைத்தியர் ஒரு சில மாதங்களுக்கு முன்பும் இவ் வைத்தியசாலைத தாதி ஒருவருடனும் தகராறு ஒன்றில் ஈடுப்டதாகவும் தெரிய வருகிறது.

அரச தனியார் நிறுவன உத்தியோகத்தர்களுக்கு கணனிப் பயிற்சிநெறி

(ஏறாவூர் நிருபர்)

மனிதவள அபிவிருத்தி தொழில் நுட்ப தொழில்சார் கல்வி அமைச்சு இலங்கை தொழிற்பயிற்சி அதிகாரசபையின் மட்டக்களப்பு - வந்தாறுமூலையிலுள்ள மாவட்ட தொழிற்பயிற்சி நிலையத்தினால் அரசாங்க திணைக்கள மற்றும் தனியார் நிறுவன உத்தியோகத்தர்களுக்கென விசேடமாக கணனிப் பயிற்சி நெறியினை நடாத்தவுள்ளது.

ஏறாவூர் ஓட்டமாவடி ஆரையம்பதி ஆகிய கிராமிய தொழிற் பயிற்சி நிலையங்களில் எதிர்வரும் 27 ஆம் திகதி ஆரம்பமாகவுள்ள இப்பயிற்சி நெறிக்கான விண்ணப்பங்கள் தற்போது கோரப்பட்டுள்ளதாக ஓட்டமாவடி கிராமியப் பயிற்சி நிலையப் பொறுப்பதிகாரி எம்.எஸ்.எம் நௌஷாத் தெரிவித்தார்.

இப்பயிற்சி நெறி முடிவின் போது இலங்கைத் தொழிற் பயிற்சி அதிகார சபையினால் நடாத்தப்படும் இறுதிப் பரீட்சையில் சித்தியடைபவர்களுக்கு அரசாங்க உத்தரவாதமுள்ள சான்றிதழ் வழங்கப்படும் எனவும் அறிவிக்கப்பட்டுள்ளது.

இரு மணி நேர மின்வெட்டே அமுலில்

(நமது நிருபர்)

நாடு பூராகவும் தற்போது அமுலில் உள்ள மூன்று மணிநேர மின்வெட்டு இரண்டு மணி நேரமாக இன்று முதல் குறைக்கப்பட்டுள்ளதாக இலங்கை மின்சார சபை அறிவித்துள்ளது.

நீரேந்துப்பகுதிகளில் பெய்து வரும் மழையே இம்மின்வெட்டு குறைப்புக்கு காரணம் எனவும் நீரேந்துப்பகுதிகளில் போதியளவு நீர் கிடைக்கும் பட்சத்தில் மின்வெட்டு முற்றாக நீக்கப்படலாம் எனவும் தெரிவிக்கப்படுகிறது.

மரண அறிவித்தல்

தோற்றம்		மறைவு
26		15
10		10
1924		2001

ஆரையம்பதியைப் பிறப்பிடமாகவும் கல்லடி-உப்போடை, நொச்சிமுனையை வசிப்பிடமாகவும் கொண்ட

Dr. சின்னத்தம்பி பூபாலரெத்தினம்(J.P)

சிவபதமடைந்தார்

அன்னார்

திருமதி நல்லம்மா (ஓய்வுபெற்ற ஆசிரியை) அவர்களின் அன்புக்கணவரும் அமரர்களான ஆரையம்பதி சின்னத்தம்பி -வள்ளியம்மை தம்பதியின் அன்புக்கனிஷ்ட புதல்வரும், அமரர்களான கல்லடி-உப்போடை முருகுப்பிள்ளை-தங்கம் தம்பதியின் அன்பு மருமகனும் Eng திகம்பரநாதன் (கனடா), Acct.கேதீஸ்வரநாதன் (லண்டன்), Eng ஹரிஹரநாதன் (லண்டன்), பிரியதர்ஷினி, Dr.ஸ்ரீகரநாதன் (போதனாவைத்திய சாலை-மட்டக்களப்பு) ஆகியோரின் பாசமிகு தந்தையும், திருமதி மாலா (கனடா), Acct. திருமதி கீத்தா (லண்டன்), Dr.திருமதி சம்யுக்தா (லண்டன்) Dr.இளையதம்பி தவராசா (புற்றுநோய் வைத்தியசாலை -மஹரகம) ஆகியோரின் அன்பு மாமனாரும் அமரர்களான சுந்தரம், மனோன்மணி ஆகியோரின் அன்புச் சகோதரரும், உமாபதிசிவம் (பிரதிதபால்மா அதிபர் அலுவலகம்-மட்டக்களப்பு), சிவபாதம் (பிரதேச செயலகம்-பட்டிப்பளை), திருமதி உருக்மணி வினாயமூர்த்தி, திருமதி பரமேஸ்வரி கணேசமூர்த்தி (ஆசிரியை-ஆரையம்பதிசுப்பிரமணிய வித்தியாலயம்), அமரர் இராஜேஸ்வரி ஆகியோரின் அன்புத்தாய் மாமனாரும் அமரர் பீதாம்பரம் (ஓய்வுபெற்ற அதிபர்) திரு.மு.சிவராசா (வூஸ் நிறுவனம் -மட்டக்களப்பு), திருமதி இரத்தினேஸ்வரி அருளானந்தம் ஆகியோரின் அன்பு மைத்துனரும்,

சங்கீத் (கனடா), லக்ஷ்மி(கனடா), கௌதமி(கனடா), கபிலன் (லண்டன்), ஹரிணி (லண்டன்), காயத்ரி(மெதடிஸ்த கல்லூரி-கொழும்பு) செந்தூரன்(சென்.தோமஸ் கல்லூரி-கொழும்பு) ஆகியோரின் அன்புப் பாட்டனாருமாவார்.

அன்னாரின் பூதவுடல் அவரது இல்லத்திலிருந்து தகனக்கிரியைகளுக்காக கல்லடி –. உப்போடை இந்து மயானத்துக்கு 16–10–2001 செவ்வாய் பி.ப.3.30 மணிக்கு எடுத்துச் செல்லப்படும். இவ்வறிவித்தலை உற்றார் உறவினர், நண்பர்கள், அனைவரும் ஏற்றுக்கொள்ளுமாறு வேண்டப்படுகின்றனர்.

வசந்தகிரி,
புதியகல்முனைவீதி,
நொச்சிமுனை,
மட்டக்களப்பு.

~குடும்பத்தினர்~

இப்பத்திரிகை வேல்ட் வொயிஸ் பப்ளிகேஷன்ஸ நிறுவனத்தினால் ஸ்ரான் கிராபிக்ஸ் அச்சகத்தில் அச்சிட்டு வெளியிடப்பட்டது.