விலை: 30.00
பக்கங்கள் : இருபத்து நான்கு

website : www.valampurii.lk
Viber : 076 636 3378

Registered as a Newspaper in Srilanka

வலம்புரி

E-mail: valampurii@yahoo.com,
valampurii@sltnet.lk

Valampurii

கல்யாண மாலை
[சர்வதேச திருமண சேவை]
T.P: 021 720 1005
இல.144,
பிறவுண் வீதி,
யாழ்ப்பாணம்.
Email:Kalyanamalai.jaffna@gmail.com
பதிவுக்கட்டணம்
1000/= + 300/= மட்டுமே

சங்கு 20 வள்ளுவர் ஆண்டு 2050 பங்குனி 04 திங்கட்கிழமை (18.03.2019) தொலைபேசி 222 3378, 222 7829 ஒலி 089

யுத்தத்தை வென்ற எமக்கு பொருளாதாரத்தை முன்னேற்றுவது சவாலே அல்ல என்கிறார் கோத்தபாய

(பதுளை)

பயங்கரவாத யுத்தத்தை வெற்றி கொண்ட எமக்கு தற்போது வீழ்ச்சி யடைந்துள்ள பொருளாதாரத்தை மேம்படுத்துவது ஒரு சவால் அல்ல என முன்னாள் பாதுகாப்புச் செய லாளர் கோத்தபாய ராஜ 24

யாழ். போதனா வைத்தியசாலையில் பாவனைக்குதவாத மருந்துகள் மீட்பு

கொழும்பு அதிகாரிகள் நடவடிக்கை

(யாழ்ப்பாணம்)

யாழ். போதனா வைத்திய சாலை சத்திர சிகிச்சைப் பிரிவி லிருந்து பெறுமதி வாய்ந்த காலா வதியான மருந்துப் பொருட்கள் உரிய பராமரிப்பின்றி மீட்கப்பட் டுள்ளதாகத் தெரிவிக்கப்பட்டது.

கொழும்பிலிருந்து வருகை தந்த விசேட அதிகாரிகள் குழுவொன்று சில நாட்களாக யாழ்.போதனா வைத்தியசாலையின் மருந்தாளர் கள், தொழில்நுட்பப்பிரிவு, கட்ட நிர்மாணம் தொடர்பில் ஆராய்ந்த போதே இச் சம்பவம் 24

அரசகுழு இன்று ஜெனிவா வருகை

(ஜெனிவா)

ஐக்கிய நாடுகள் மனித உரிமை பேரவையின் 40 ஆவது கூட்டத் தொடரின் இலங்கை தொடர்பான விவாதத்தில் பங்கேற்கும் நோக் கில் இலங்கை அரசாங்கத்தின் விசேட தூதுக்குழுவினர் இன்று திங்கட்கிழமை ஜெனிவா வரு கின்றனர். 24

இலங்கை குறித்த பிரேரணை

வாக்கெடுப்பின்றி நிறைவேற்றப்படும்!

அழுத்தம் பிரயோகிக்க சர்வதேச நாடுகள் தயாராகின்றன

(ஜெனிவா)

ஐக்கிய நாடுகள் மனித உரிமை பேரவையில் இலங்கை தொடர்பாக முன்வைக்கப்பட்டுள்ள புதிய பிரேரணை எதிர்வரும் 21ஆம் திகதி வாக் கெடுப்பின்றி நிறைவேற்றப்படவுள்ளது. *(23ஆம் பக்கம் பார்க்க)*

ஜெனிவாவில் இன்று சிறீதரன் உரை

(ஜெனிவா)

ஐக்கிய நாடுகள் மனிதவுரிமை பேரவையின் கூட்டத்தொடரானது ஆரம்பமாகியுள்ள நிலையில் இன்றைய தினம் ஜெனிவா வளா கத்தில் இடம்பெறும் இலங்கை தொடர்பான முக்கிய உப குழு கூட்டத்தில் தமிழ்த் தேசியக் கூட்ட மைப்பின் பாராளுமன்ற உறுப் பினர் சிறீதரன் உரையாற்ற 23

ரூ.30 கோடியில் சுன்னாகம் சந்தை அமைக்க அனுமதி கிடைத்தது

(சுன்னாம்)

வலிதெற்கு பிரதேச சபையின் சுன்னாகம் பொதுச்சந்தையினை அதிநவீன வசதிகள் கொண்ட சந்தைத் தொகுதியாக மாற்றுவதற்கு சுமார் 300 மில்லியன் ரூபாய் ஒதுக் கப்பட்டுள்ளது. 24

ஐ.நா. தீர்மானத்தை நீர்த்துப்போக செய்யும் அரசின் செயற்பாட்டுக்கு இடமளிக்க கூடாது

கூட்டமைப்பு கோரிக்கை

(ஜெனிவா)

ஐ.நா.மனித உரிமைப் பேரவை யில் கொண்டுவரப்பட்டுள்ள இலங்கை தொடர்பான பிரேரணையை நீர்த்து போகச் செய்ய இலங்கை அரசாங் கம் முன்னெடுக்கும் செயற்பாடு களுக்கு இடமளிக்கக் கூடாது என கூட்டமைப் பினர் கோரிக்கை விடுத்துள்ளனர்.

பிரித்தானியாவுக்கு சென்றுள்ள கூட்டமைப்பின் பேச்சாளர் சுமந்திரன் தலைமையிலான பிரதிநிதிகள். பிரித்தானியாவின் தெற்காசியப் பிரிவிற்கான தலைவர் பெர்கஸ் அகுட்டை கடந்த வார இறுதியில் சந்தித்த போதே மேற்கண்ட கோரிக் கையை விடுத்துள்ளனர்.

மேலும் இந்த சந்திப்பின் போது ஐக்கிய நாடுகள் சபையில் பிரித் தானியா கொண்டுவந்த 23

மன்னாரில் கோர விபத்து; கணவன் பலி; மனைவி படுகாயம்

24

தமிழர் தரப்பு ஜெனிவாவில் முகாம்

(ஜெனிவா)

ஜெனிவாவில் அமைந்துள்ள ஐக்கிய நாடுகள் மனித உரிமை பேரவையில் முகாமிட்டுள்ள தமிழர் தரப்பு பிரதிநிதிகள் மற் றும் புலம்பெயர் தமிழர்களின் பிரதிநிதிகள் உள்ளிட்டோர் ஐ.நா. மனித உரிமை ஆணை 23

சின்னக்கடை விபத்தில் ஒருவர் படுகாயம்

(யாழ்ப்பாணம்)

யாழ்ப்பாணம் - சின்னக்கடை பிரதான வீதியில் நேற்று 24

கோத்தபாய ஜனாதிபதியாவதை விரும்பவில்லை மகிந்தவிடம் நேரில் தெரிவித்தது இந்தியா!

(கொழும்பு)

கோத்தபாய ராஜபக்ஷ ஜனாதி பதித் தேர்தலில் போட்டியிடுவதை இந்தியா விரும்பவில்லை. அவருக்கு பதிலாக கட்சியின் வேறு ஒரு முக்கி யஸ்தரை களமிறக்குவதையே இந்தியா விரும்புகிறது என்ற செய்தியை மகிந்த ராஜபக்ஷவிடம் நாசூக்காக தெரிவித்துள்ளது இந் தியா.

இந்திய தேசிய பாதுகாப்பு ஆலோசகர் அஜித் டோவல், இரக சிய பயணமாக கொழும்பு வந்து. இந்த செய்தியை மகிந்த ராஜபக்ஷ விடம் தெரிவித்தார் என அறியவந் துள்ளது.

அது மாத்திரமல்லாமல் ஐ.தே.க தரப்பில் சஜித் பிரேமதாச கள மிறங்குவதையே இந்தியா விரும்பு கிறது என்ற செய்தியை 24

மண்டைதீவில் நவீன வசதிகளுடன் கூடிய விளையாட்டு நகரம்

ஸ்ரீலங்கா கிரிக்கெட் சபை அறிவிப்பு

(கொழும்பு)

வடக்கு மாகாணத்தில் கிரிக் கெட் விளையாட்டுத் துறையை பெருமளவில் அபிவிருத்தி செய் யும் வகையில் யாழ்ப்பாணம் - மண்டைதீவில் நவீன வசதிகளு டன் சர்வதேச தரத்திலான விளை யாட்டு நகரம் ஒன்று நிர்மாணிக் கப்படவுள்ளது என சிறிலங்கா கிரிக் கெட் நிறுவனத்தின் செய 23

சில சட்ட விரோத செயல்கள் யுத்தத்தின் பின்னரே நடந்தன

என்கிறார் பொன்சேகா

(கொழும்பு)

யுத்த காலத்தில் இராணுவ வீரர்கள்சட்டவிரோத குற்றங்களிலோ. மனித உரிமை மீறல் செயற்பாடு களிலோ ஈடுபடவில்லை. 23

யாழ்ப்பாணம் அரியாலை கிழக்கில் மணல் கடத்தலில் ஈடுபட்டோருக்கும் அதிரடிப்படையினருக்கும் இடையே மோதல்

இரண்டு பெண்கள் உட்பட ஐவர் கைது

அரியாலை கிழக்கில் மணல் கடத்தல் நடவடிக்கையை முறியடிக்கச் சென்ற சிறப்பு அதிரடிப்படையினருக்கும் மணல் வியாபாரிகளுக்கும் இடையே மோதல் இடம்பெற்றது என்று பொலிஸார் தெரிவித்தனர்.

மோதலையடுத்து சம்பவ இடத்துக்குச் சென்ற யாழ்ப்பாணம் பொலிஸார், சிறப்பு அதிரடிப்படையினரின் கடமைக்கு இடையூறு விளைவித்தனர் என்ற குற்றச்சாட்டில் இரண்டு பெண்கள் உட்பட ஐந்து பேரைக் கைது செய்தனர். இந்தச் சம்பவம் நேற்று முன்தினம் இரவு இடம்பெற்றது.

அரியாலை கிழக்குப் பகுதியில் தொடர்ச்சியாக மணல் கடத்தல் இடம்பெறுவதாக கிடைத்த தகவலையடுத்து அதனை முறியடிக்க சிறப்பு அதிரடிப்படையினர் நேற்று முன்தினம் இரவு அங்கு சென்றிருந்தனர்.

அங்கு மணல் கடத்தலில் ஈடுபட்டோரைத் தடுக்க முற்பட்ட சிறப்பு அதிரடிப்படையினருக்கும் மணல் வியாபாரிகளுக்கும் இடையே மோதல் ஏற்பட்டது. அதனையடுத்து சிறப்பு அதிரடிப் படையினர் மூவர் யாழ்ப்பாணம் போதனா வைத்தியசாலையில் சேர்க்கப்பட்டனர்.

சம்பவத்தையடுத்து யாழ்ப்பாணம் பொலிஸார் அங்கு விரைந்து சென்று விசாரணைகளை முன்னெடுத்தனர்.

சிறப்பு அதிரடிப் படையினரின் கடமைக்கு இடையூறு விளைவித்தமை மற்றும் தாக்குதல் உடன் தொடர்பு உள்ளவர்கள் என்ற குற்றச்சாட்டில் இரண்டு பெண்கள் உட்பட ஐந்து பேர் கைது செய்யப்பட்டனர்.

அத்துடன், சந்தேகநபர்களுக்குச் சொந்தமான இரண்டு மணல் அள்ளும் சவல்கள், மோட்டார் சைக்கிள் ஒன்று மற்றும் உழவு இயந்திரம் ஒன்றும் பொலிஸாரால் கைப்பற்றப்பட்டன என்று யாழ்ப்பாணம் பொலிஸார் தெரிவித்தனர்.

இதேவேளை, யாழ்ப்பாணம் போதனா வைத்தியசாலையில் சேர்க்கப்பட்ட சிறப்பு அதிரடிப் படையினர் மூவருக்கும் காயம் எதுவும் இல்லை என அறியமுடிகிறது. (மு-3)

பாராட்டி வாழ்த்துகின்றோம்

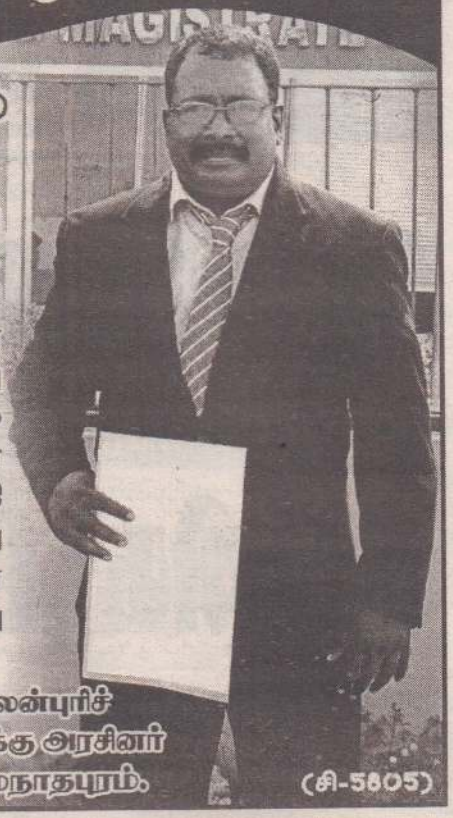

திரு. சிவசுப்பிரமணியம் ஞானாகரன் (ஆசிரியர்)

கடந்த 14.03.2019 ஆம் திகதி அன்று கிளிநொச்சி மாவட்ட நீதவான் திரு. எம்.கணேசராஜா அவர்கள் முன்னிலையில் அகில இலங்கை சமாதான நீதவானாக சத்தியப் பிரமாணம் செய்து கொண்டமைக்காகவும் 17.12.2018 ஆம் திகதி மாகாணக் கல்வித் திணைக்களத்தில் குரு பிரதீபா பிரபா விருது வழங்கி கௌரவிக்கப்பட்டமைக்காகவும் எமது பாடசாலை ஆசிரியர் திரு. சீ.ஞானாகரன் அவர்களை பாராட்டி வாழ்த்துகின்றோம்.

வாழ்த்துபவர்: **ஆசிரியர் ஊழியர் நலன்புரிச் சங்கம், கிளி/இராமநாதபுரம் கிழக்கு அரசினர் தமிழ்க் கலவன் பாடசாலை, இராமநாதபுரம்.**

(சி-5805)

முல்லைத்தீவு மாவட்ட சிக்கன கடனுதவு கூட்டுறவுச் சங்கங்களின் சமாசம்

முல்லை மாவட்ட சிக்கனக் கடனுதவு கூட்டுறவுச் சங்கங்களின் சமாசம் வித்தியாபுரம், ஒட்டுசுட்டான். தொலைபேசி எண் : 0243248603

அலுவலக பயன்பாட்டிலிருந்த மோட்டார் சைக்கிள் சீடி டவுண் ஒன்று விற்பனைக்காக பகிரங்கமாக மூடிய கூறுவிலை 2019.03.16 ஆம் திகதி கோரப்படுகின்றது. அலுவலக நேரத்தில் சைக்கிளை பார்வையிடமுடியும். 2019.03.31 ஆம் திகதிக்கு முன்னர் தலைவருக்கு மேற்படி முகவரிக்கு விண்ணப்பத்தை அனுப்புதல் வேண்டும். விண்ணப்பம் 2019.04.02 ஆம் திகதி மு.ப.10.30க்கு திறக்கப்படும் விண்ணப்பங்களை அலுவலகத்தில் பெற்று பூர்த்தி செய்து ஆரம்ப வைப்பை வைப்பிட்டு நேரில் சமர்ப்பித்தல் வேண்டும்.

- நிர்வாகம்

(சி-5803)

முல்லைத்தீவு மாவட்ட சிக்கன கடனுதவு கூட்டுறவுச் சங்கங்களின் சமாசம்

மரமுந்திரிகைத் தோட்டம் குத்தகைக்கு விடுதல்

முல்லை மாவட்ட சிக்கனக் கடனுதவு கூட்டுறவுச் சங்கங்களின் சமாசத்துக்குரித்தான சம்மளாங்குளம் ஒட்டுசுட்டான் எனும் முகவரியிலுள்ள 8 ஏக்கர் மரமுந்திரிகைக் காணி முந்திரிகை பழம். அதன் விதை பறிப்பதற்காக 2019.04.01 முதல் 3 மாதங்களுக்கு குத்தகைக்கு விடப்படவுள்ளது. அதைப் பெற்றுக்கொள்ள விரும்புபவர்கள் மூடிய கூறு விலை மூலம் விண்ணப்பத்தை தலைவர் முல்லை மாவட்ட சிகக கூ சமாசம், வித்தியாபுரம், ஒட்டுசுட்டான் எனும் முகவரிக்கு 2019.03.30ம் திகதிக்கு முன்னர் கிடைக்கும் பொருட்டு அனுப்புதல் வேண்டும். அதில் தாங்கள் பெற்றுக்கொள்ளவுள்ள மொத்த வாடகைத் தொகை குறிப்பிட்டு காணியைப் பொறுப்பேற்கும் போது எவ்வளவு பணத்தை தருவீர்கள் மிகுதி பணம் முழுவதையும் 2019.06.15 உடன் தீர்க்கும் வகையில் விண்ணப்பிக்க வேண்டும்.

- நிர்வாகம்

(சி-5803)

மரண அறிவித்தல்

திருமதி கிருஸ்ணபிள்ளை இரத்தினம்

வாழைவளவு சின்னத்தாயை பிறப்பிடமாகவும், பெருந்தெரு புலோலியை வசிப்பிடமாகவும் கொண்ட திருமதி கிருஸ்ணபிள்ளை இரத்தினம் நேற்று முன்தினம் (16.03.2019) சனிக்கிழமை காலமானார்.

அன்னார் காலஞ்சென்ற சரவணமுத்து - செல்லாச்சி ஆகியோரின் அன்பு மகளும், காலஞ்சென்ற கிருஸ்ணபிள்ளை அவர்களின் அன்பு மனைவியும், அமரர் பாக்கியம் மற்றும் கனகம்மா சிவபாதசுந்தரம் ஆகியோரின் அன்புச் சகோதரியும், பானுமதி, சந்திரமோகன் (கனடா), சந்திரகாந்தன் (கனடா) ஆகியோரின் அன்புத் தாயாரும், லோகநாதன், அமுதா (கனடா), பாலநந்தினி (கனடா) ஆகியோரின் அன்பு மாமியாரும், யாழினி, பானுஷா, மதுரன், மாதுளா, சபேகன், சபேகா ஆகியோரின் அன்புப் பேர்த்தியும், பரமேஸ்வரி அவர்களின் அன்பு மைத்துனியும் ஆவார்.

அன்னாரின் இறுதிக்கிரியைகள் நாளை (19.03.2019) செவ்வாய்க்கிழமை அவரது இல்லத்தில் நடைபெற்று பூதவுடல் காலை 9 மணியளவில் ஆனை விழுந்தான் இந்து மயானத்தில் தகனம் செய்யப்படும். இவ்அறிவித்தலை உற்றார், உறவினர், நண்பர்கள் அனைவரும் ஏற்றுக்கொள்ளவும்.

பெருந்தெரு, புலோலி.

021 226 2663

(சி-5801)

வல்: குடும்பத்தினர்

மரண அறிவித்தல்

திருமதி பாய்க்கியம் இராமலிங்கம்

பிறப்பு: 26.12.1936
இறப்பு: 16.03.2019

யாழ். நாவலர்மடம் கரவெட்டியை பிறப்பிடமாகவும், வசிப்பிடமாகவும் கொண்ட திருமதி பாய்க்கியம் இராமலிங்கம் அவர்கள் நேற்று முன்தினம் (16.03.2019) சனிக்கிழமை சிவபதம் எய்தினார்.

அன்னார் காலஞ்சென்ற குமாரசாமி - செல்லம்மா தம்பதியினரின் அன்பு மகளும், காலஞ்சென்ற சோமசுந்தரம் இராமலிங்கம் அவர்களின் அன்பு மனைவியும், சாந்தினி, குமுதினி (லண்டன்), காலஞ்சென்ற சிவகுமார் ஆகியோரின் அன்புத் தாயாரும், சேகர் (லண்டன்), துசித்தா (லண்டன்) ஆகியோரின் பாசமிகு மாமியாரும், பரமேஸ்வரி தணிகாசலம் அவர்களின் அன்புச் சகோதரியும், மகிஷா, மதுஷன், திலக்ஷன் ஆகியோரின் அன்புப் பேர்த்தியும் ஆவார்.

அன்னாரின் இறுதிக்கிரியைகள் நாளை (19.03.2019) செவ்வாய்க்கிழமை காலை 9 மணியளவில் அவரது இல்லத்தில் நடைபெற்று பூதவுடல் தகனக் கிரியைக்காக எள்ளங்குளம் இந்து மயானத்துக்கு எடுத்துச் செல்லப்படும். இவ்அறிவித்தலை உற்றார், உறவினர், நண்பர்கள் அனைவரும் ஏற்றுக் கொள்ளவும்.

நாவலர்மடம்,
நவிண்டில், கரவெட்டி.

(சி-5802)

தகவல்: குடும்பத்தினர்
021 226 2791

போர்க்குற்றச்சாட்டு; சவேந்திர சில்வா உள்ளிட்ட 67 பேரை கைது செய்ய ஐ.நா.சபை அறிவுறுத்து

சிங்கள ஊடகம் தகவல்

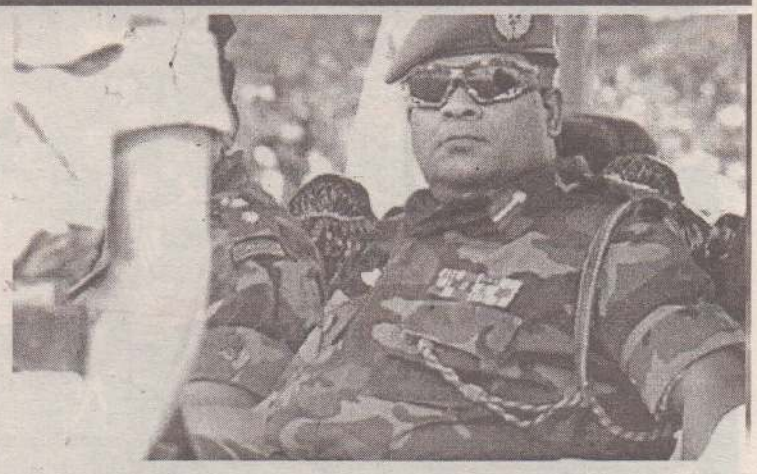

(கொழும்பு)

யுத்தக்குற்றச்சாட்டிற்கு உள்ளாகியுள்ள இலங்கை இராணுவத்தின் முன்னாள் தளபதிகளான மேஜர் ஜெனரல் சவேந்திர டி சில்வா, ஜகத் டயஸ், பிரசன்ன சில்வா, சாகி கால்லகே, கமால் குணரத்ன, ஜகத் ஜெயசூரிய உள்ளடங்கலாக, 67 இராணுவ உயரதிகாரிகளை கைதுசெய்யுமாறு ஐ.நா. மனித உரிமைகள் ஆணையாளர் மிச்செல் பசலெட் அறிவுறுத்தியுள்ளார்.

17 நாடுகளுக்கு இந்த அறிவுறுத்தலை வழங்கியுள்ள ஐ.நா. மனித உரிமைகள் ஆணையாளர், இவர்கள் அனைவரும் குறித்த நாடுகளுக்கு வந்தால் கைதுசெய்யுமாறு வலியுறுத்தியுள்ளார். இவர்கள் மீது வழக்குத் தொடருமாறும் தெரிவித்துள்ளார்.

சர்வதேச உண்மை மற்றும் நீதித் திட்டத்தின் பணிப்பாளர் யஸ்மின் சூக்கா, ஐ.நா. மனித உரிமை பேரவையில் முன்வைத்த பிரேரணையின் பிரகாரம் இந்நடவடிக்கை மேற்கொள்ளப்பட்டுள்ளது.

எனினும், ஐ.நா. ஆணையாளரின் இந்த கோரிக்கையை ஏற்றுக்கொள்ள ரஷ்யா, பாகிஸ்தான், இந்தியா மற்றும் சீனா ஆகிய நாடுகள் உடன்படவில்லையென கொழும்பிலிருந்து வெளியாகும் சிங்கள வார இதழொன்று செய்தி வெளியிட்டுள்ளது.

யுத்தக்குற்றத்திற்குள்ளான இலங்கை இராணுவத்தின் உயரதிகாரிகளை சர்வதேச நீதமன்றத்தின் முன் நிறுத்த வேண்டும் என்றும், சர்வதேச நாடுகள் நடவடிக்கை எடுக்க வேண்டும் என்றும் தொடர்ச்சியாக வலியுறுத்தப்பட்டு வருகின்றது. இந்நிலையில், முக்கியத்துவம் வாய்ந்த இந்த அறிவுறுத்தல் விடுக்கப்பட்டுள்ளது. இவ்வாறான அறிவுத்தலை இதற்கு முன்னர் பதவியில் இருந்த ஐ.நா. மனித உரிமைகள் ஆணையாளர் எவரும் வழங்கவில்லை என்பது குறிப்பிடத்தக்கது. (இ-7)

கனவு கலைந்துவிட்டது
நல்லாட்சி அரசை அமைத்ததன் நோக்கம் நிறைவேறவில்லை

சந்திரிகா கவலை

(வெயாங்கொட)

நல்லாட்சி அரசாங்கத்தை அமைத்தமைக்கான நோக்கம் நிறைவேறாது போய்விட்டதாக முன்னாள் ஜனாதிபதி சந்திரிகா குமாரதுங்க கவலை வெளியிட்டுள்ளார்.

மேலும், நாட்டை அபிவிருத்திப் பாதையில் கொண்டு செல்ல வேண்டுமெனில் இரண்டு பெரிய கட்சிகளும் ஒன்றிணைய வேண்டும் என்றும் அவர் வலியுறுத்தியுள்ளார்.

வெயாங்கொட பகுதியில் நேற்று முன்தினம் (சனிக்கிழமை) இடம்பெற்ற நிகழ்வொன்றில் கலந்துகொண்டு உரையாற்றும்போதே அவர் மேற்கண்டவாறு தெரிவித்துள்ளார்.

இதன்போது மேலும் தெரிவித்த அவர், "பல்வேறு நோக்கங்களை இலக்காகக் கொண்டே நாம் கடந்த ஜனாதிபதித் தேர்தலில் களமிறங்கினோம்.

இந்த கனவை நிறைவேற்றவே நாம் அனைவரும் ஒன்றிணைந்து புதிய ஜனாதிபதியொருவரை தெரிவுசெய்து ஒன்றாக இந்த அரசாங்கத்தை ஸ்தாபித்தோம்.

இதில் அன்று பலன்கள் இருந்தன. மக்கள் எதிர்ப்பார்த்தவற்றை எமது 100 நாட்கள் வேலைத்திட்டத்தின் ஊடாக நிறைவேற்றினோம்.

இதனை இவ்வாறே கொண்டுசென்று நாட்டை அபிவிருத்திப் பாதையில் முன்னேற்றுவதே எமது நோக்கமாக இருந்தது.

ஆனால், தற்போது அந்தக் கனவு கலைந்துவிட்டது. இந்த நாட்டின் மீது பற்றுக் கொண்டுள்ளவர் என்ற வகையிலேயே, நான் இது தொடர்பாக கவலையடைகிறேன்.

இலங்கையின் இரண்டு பெரிய கட்சிகள் எதிர்க்காலத்திலேனும் ஒன்றிணைந்து, நல்லிணக்கம் மற்றும் அபிவிருத்திப் பாதையில் பயணிக்க வேண்டும்.

அல்லாவிட்டால் எம்மால் இனியும் முன்னேற முடியாது என்பதே உண்மையான நிலவரமாகும்.

இதுதொடர்பாக நான் கருத்து வெளியிட்டால், என்னை ஜக்கிய தேசியக் கட்சியின் ஆதரவாளர் என்று சிலர் விமர்சிக்கிறார்கள்.

இவற்றை நான் பொருட்படுத்தப்போவதில்லை. நான் இறக்கும்வரையிலும் ஸ்ரீலங்கா சுதந்திரக் கட்சியின் உறுப்பினராகத் தான் இருப்பேன்" என சந்திரிகா மேலும் தெரிவித்துள்ளார். (இ-7)

நாடு திரும்பினார் ஜனாதிபதி

(கொழும்பு)

ஐ.நாவின் சுற்றாடல் மாநாட்டின் நான்காவது அமர்வின் விசேட விருந்தினராகக் கலந்துகொள்வதற்கு கென்யாவுக்கு விஜயம் மேற்கொண்ட ஜனாதிபதி மைத்திரிபால சிறிசேன நாடு திரும்பியுள்ளார்.

நேற்றுக் காலை 7.55 மணியளவில் பண்டாரநாயக்க சர்வதேச விமான நிலையத்தை ஜனாதிபதி வந்தடைந்தார். (இ-7)

மயானத்தில் பதுக்கி வைத்திருந்த 88 கிலோ கேரளக் கஞ்சா மீட்பு!

திக்கம் பகுதியில் நேற்று அதிகாலை இருவர் கைது

(கரணவாய்)

இந்தியாவிலிருந்து கடத்திவரப்பட்டு கைமாறுவதற்காக பதுக்கி வைக்கப்பட்டிருந்த 88 கிலோ கிராம் கேரளக் கஞ்சாவுடன் இருவர் கைது செய்யப்பட்டதாக பொலிஸார் தெரிவித்தனர்.

நேற்று ஞாயிற்றுக்கிழமை அதிகாலை 3 மணியளவில் திக்கம் பகுதியூடாக கஞ்சா கடத்தப்படுவதாக விஷேட போதைப்பொருள் தடுப்புப் பிரிவினர், இலங்கைக் கடற்படையினருக்கு கிடைக்கப்பெற்ற இரகசிய தகவலையடுத்து அப்பகுதிக்கு விரைந்த அவர்கள் மயானம் ஒன்றில் பதுக்கி வைத்திருந்த கஞ்சாவை மீட்டதுடன் அல்வாய் மேற்கு, அல்வாய் வடமேற்கு பகுதிகளைச் சேர்ந்த 60,47 வயதுடைய இருவரை கைது செய்துள்ளனர். (இ-10-60)

ஜனாதிபதி செயலணி ஆலோசகராக நஸீர்

(ஏறாவூர்)

வடக்கு- கிழக்கு மாகாணங்களில் அபிவிருத்திக்கான ஜனாதிபதி செயலணியின் ஆலோசகராக கிழக்கு மாகாண முன்னாள் முதலமைச்சர் ஏ.நஸீர் அஹமட் ஜனாதிபதியால் நியமிக்கப்பட்டுள்ளார்.

உடனடியாக அமுலுக்கு வரும் விதத்தில் இந்த நியமனம் வழங்கப்பட்டுள்ளது.

வடக்கு- கிழக்கு மாகாணங்களில் மேற்கொள்ளப்படும் அபிவிருத்தித் திட்டங்களுக்கு பணிப்புரை விடுக்கவும், ஒருங்கிணைக்கவும், கண்காணிக்கவும், மதிப்பீடு செய்வுமென அமைச்சரவையால் தீர்மானமெடுக்கப்பட்ட வர்த்தமானி அறிவித்தலின்படி இந்த நியமனம் வழங்கப்பட்டுள்ளது.

இது தொடர்பான ஜனாதிபதியின் நியமனக் கடிதத்தைப் பெற்றுக்கொண்டுள்ள நஸீர் அஹமட் குறித்த நியமனத்திற்கான தனது பணியை ஏற்றுக் கொண்டுள்ளதாகத் தெரிவித்தார்.

மேலும் யுத்தத்தால் கடந்த 30 வருட காலமாக சிதைக்கப்பட்ட வடக்கு- கிழக்கு மாகாணங்களை நிலைபேறான அபிவிருத்தி என்ற இலக்கை நோக்கி நகர்த்த இந்த நியமனம் தனக்கு உதவும் என்றும் அவர் தெரிவித்துள்ளார். (இ-7)

ஜனாதிபதி முறைமையை நீக்க முன்

மாகாண சபை முறைமையை இல்லாதொழிக்க வேண்டும்

அஸ்கிரியபீட பிரதம செயலர் கூறுகிறார்

(கொழும்பு)

மாகாண சபையைக் கட்டுப்படுத்துவதற்கு ஜனாதிபதிக்கு மட்டுமே முடியும். இதனால், மாகாண சபையை நீக்கி விட்டே ஜனாதிபதி முறைமையை நீக்குவது குறித்து கவனம் செலுத்த வேண்டும் என அஸ்கிரிய பீட பிரதம செயலாளர் மெதகம தம்மானந்த தேரர் தெரிவித்துள்ளார்.

ஜனாதிபதி முறைமையை நீக்குவது குறித்து பேசும் போதே அவர் மேற்கண்டவாறு தெரிவித்தார்.

இலங்கையில் ஜனாதிபதி முறைமையை ஒழிப்பதற்கு முன்னர், மாகாண சபை முற்றமையை இல்லாதொழிக்க வேண்டும். மாகாண சபை இன்றி இந்த நாட்டை நிர்வகிக்க முடியும் என்பதை நாம் தெளிவாக விளங்கிக் கொள்ள வேண்டும்.

கடந்த பல மாதங்களாக மாகாண சபைகள் செயற்படுவதில்லை. இருந்தாலும், நாட்டின் சகல நடவடிக்கைகளும் எதுவித தடையுமின்றி முன்னெடுக்கப்படுகின்றன.

மாகாண சபையைக் கட்டுப்படுத்துவதற்கு ஜனாதிபதிக்கு மட்டுமே முடியும். இதனால், மாகாண சபையை நீக்கி விட்டே ஜனாதிபதி முறைமையை நீக்குவது குறித்து கவனம் செலுத்த வேண்டும். ஜனாதிபதி முறைமை மட்டும் நீக்கப்படுமானால், அது பௌத்தத்துக்கும் நாட்டுக்கும் ஆபத்தானது என அவர் மேலும் தெரிவித்தார். (இ-7)

கிண்ணம் வென்றது தென்னாபிரிக்கா

வெற்றிக் கிண்ணத்துடன் தென்னாபிரிக்க அணியினர்

இலங்கை அணிக்கு எதிரான ஐந்தாவது ஒரு நாள் போட்டியில் தென்னாபிரிக்கா அணி 'டக்வொர்த் லீவிஸ்' விதிமுறைப்படி 41 ஓட்டங்கள் வித்தியாசத்தில் வெற்றி பெற்றது.

தென்னாபிரிக்கா சென்றுள்ள இலங்கை அணி ஐந்து போட்டிகள் கொண்ட ஒரு நாள் தொடரில் பங்கேற்கிறது.

முதல் நான்கு போட்டி முடிவில், தென்னாபிரிக்கா தொடரை கைப்பற்றி இருந்தது.

இந்நிலையில் ஐந்தாவதும் இறுதியுமான ஒரு நாள் போட்டி நேற்று முன்தினம் கேப்டவுனில் நடந்தது.

நாணயச்சுழற்சியில் வென்ற இலங்கை அணி துடுப்பாட்டத்தை தேர்வு செய்தது.

மெண்டிஸ் ஆறுதல்

இலங்கை அணிக்கு அவிஸ்க பெர்னாண்டோ (9), உபுல் தரங்க (2) மோசமான ஆரம்பம் கொடுத்தனர். ரபாடா 'வேகத்தில்' பிரியமால் பெரேரா (33) ஆட்டமிழந்தார். அதிகபட்சமாக குசல் மெண்டிஸ் (56) அரைச்சதம் கடந்தார். தனஞ்செய (12), உடான (32) விரைவில் திரும்பினர்.

49.3 ஓவர்களில் அனைத்து விக்கெட்டுக்களையும் இழந்து 225 ஓட்டங்களை மாத்திரமே எடுத்தது.

பந்துவீச்சில் தென்னாபிரிக்கா சார்பில் அதிகபட்சமாக ரபாடா 3 விக்கெட்டுக்களை வீழ்த்தினார்.

மார்க்ரம் அரைச்சதம்

எளிய இலக்கை விரட்டிய தென்னாபிரிக்க அணிக்கு குயின்ரன் (6), அணித் தலைவர் டுபிளசி (24) அதிக நேரம் நீடிக்கவில்லை. மார்க்ரம் அரைச் சதம் விளாசினார்.

தென்னாபிரிக்க அணி 28 ஓவர்களில் 2 விக்கெட்டுக்களை இழந்து 135 ஓட்டங்களை எடுத்திருந்தபோது, ராட்சத மின்விளக்கில் பிரச்சினை ஏற்பட்டது. அடுத்த 90 நிமிடத்தில் இப்பிரச்சினையை தீர்க்க முடியவில்லை. இதனால், போட்டியை நடத்த முடியாத சூழ்நிலை ஏற்பட்டது. 'டக்வொர்த் லீவிஸ்' விதிமுறைப்படி தென்னாபிரிக்கா முன்னிலையில் இருந்ததால், 41 ஓட்டங்கள் வித்தியாசத்தில் வெற்றி பெற்றதாக அறிவிக்கப்பட்டது. மார்க்ரம் (67), டசன் (28) ஆட்டமிழக்காமல் இருந்தனர்.

இவ்வெற்றி மூலம் தென்னாபிரிக்கா 5 போட்டிகள் கொண்ட ஒரு நாள் தொடரை 5:0 என்ற கணக்கில் முழுமையாக வென்றெடுத்தது.

போட்டியின் ஆட்டநாயகன், தொடர் நாயகன் விருதுகளை முறையே தென்னாபிரிக்காவின் மார்க்ரம், குயின்ரன் டி கொக் கைப்பற்றினர்.

ஐ.பி.எல்., தொடரில் ஸ்மித்

ஸ்ரீவ் ஸ்மித்

பந்தை சேதப்படுத்திய விவகாரத்தில் தடைக்காலம் முடிந்ததால் அவுஸ்திரேலிய வீரர் ஸரீவ் ஸ்மித், ஐ.பி.எல்., தொடரில் ராஜஸ்தான் அணியுடன் இணைந்தார்.

கடந்த மார்ச் 2018ல், தென்னாபிரிக்காவுக்கு எதிரான கேப்டவுன் டெஸ்ட் போட்டி, அவுஸ்திரேலிய அணித் தலைவர் ஸ்ரீவ் ஸ்மித், வோர்னர், பான்கிராப்ட்டிற்கு சோதனையாக அமைந்தது. பந்தை சேதப்படுத்திய விவகாரத்தில் சிக்கியதால் பான்கிராப்டிற்கு 9 மாத தடை விதிக்கப்பட்டது. மற்ற இருவருக்கும் தலா ஒரு ஆண்டு போட்டியில் பங்கேற்க அவுஸ்திரேலிய கிரிக்கெட் சபை தடை விதித்தது. ஸ்மித், வோர்னரின் தடைக்காலம் வரும் 29ஆம் திகதியுடன் முடிவுக்கு வருகிறது. இதற்கிடையே, வரும் 23ல் தொடங்கவுள்ள ஐ.பி.எல்., 'ரி20' தொடரில் ராஜஸ்தான் அணியில் இணைவதற்காக ஸ்மித் ஜெய்ப்பூர் வந்தடைந்தார். பின், பயிற்சி முகாமில் கலந்து கொண்டார்.

ஓட்டம் குவிக்கும் வேட்கை

இது குறித்து ராஜஸ்தான் அணியின் 'டுவிட்டரில்' ஸ்மித் வெளியிட்ட 'வீடியோவில்',' ராஜஸ்தான் அணியுடன் உற்சாகத்துடன் இணைந்துள்ளேன். ஐ.பி.எல்., தொடரில் பங்கேற்க ஆர்வமாக உள்ளேன்," என, தெரிவித்துள்ளார்.

ராஜஸ்தான் அணி விளம்பர தூதர் வோர்ன் கூறுகையில்," உலக கிரிக்கெட் அரங்கில் ஸ்ரீவ் ஸ்மித், வோர்னர் நட்சத்திரமாக திகழ்கின்றனர். உலக கிண்ணத் தொடருக்கு முன் இவர்கள் ஐ.பி.எல்., தொடரில்தான் பங்கேற்கின்றனர். இதனால், அபாரமாக செயற்பட வேண்டும் என்ற வேட்கையால், ஆர்வத்துடன் பங்கேற்பார்கள் என நம்புகிறேன்," என்றார்.

சக வீரர்கள் வரவேற்பு

அவுஸ்திரேலியா - பாகிஸ்தான் அணிகளுக்கு இடையிலான ஐந்து போட்டிகள் கொண்ட ஒரு நாள் தொடர் வரும் 22ஆம் ஐக்கிய அரபு எமிரேட்சில் ஆரம்பமாகிறது.

இதற்கான அவுஸ்திரேலிய அணியினரை டுபாயில் ஸ்மித், வோர்னர் சந்தித்தனர். இது குறித்து வோர்னர் கூறுகையில்,

"அவுஸ்திரேலிய அணியினர் எங்களை திறந்த மனதுடன் வரவேற்றனர். எங்களை கட்டியணைத்து மகிழ்ச்சியை வெளிப்படுத்தினர். இந்தியாவுக்கு எதிரான ஒரு நாள் தொடரை வென்ற தைப போல, பாகிஸ்தானுக்கு எதிராகவும் சாதிப்பார்கள் என நம்புகிறேன்," என்றார்.

ரஷிட் 'ராஜ்யம்'

வெற்றி விளிம்பில் ஆப்கான்

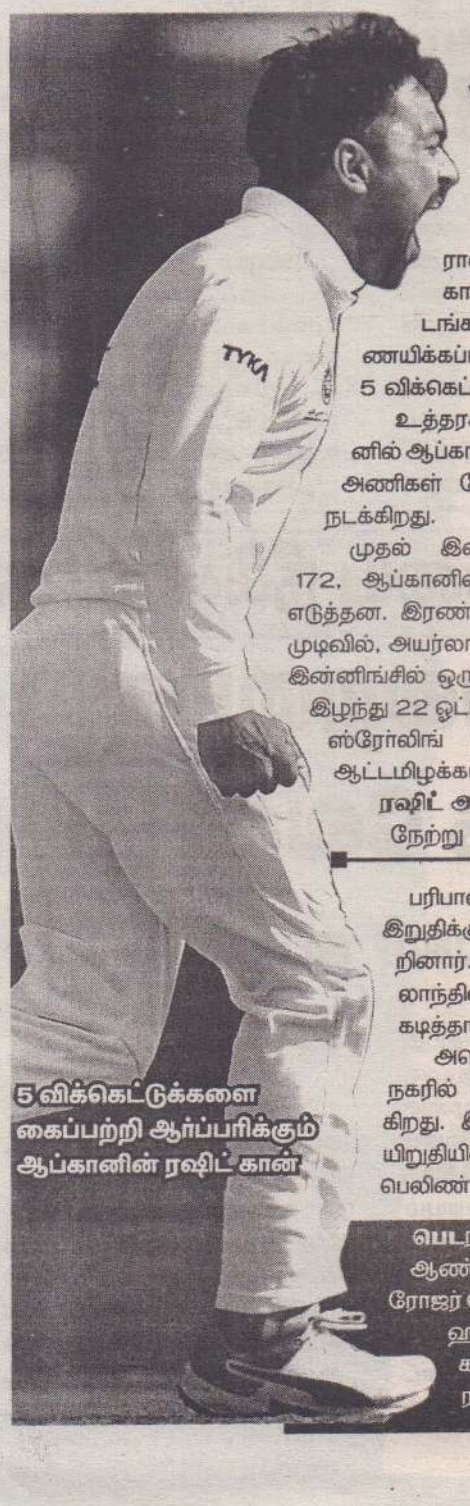

5 விக்கெட்டுக்களை கைப்பற்றி ஆர்ப்பரிக்கும் ஆப்கானின் ரஷிட் கான்

அயர்லாந்துக்கு எதிரான முதல் டெஸ்டில் ஆப்கானிஸ்தானுக்கு 147 ஓட்டங்கள் வெற்றியிலக்காக நிர்ணயிக்கப்பட்டுள்ளது. ரஷிட் கான் 5 விக்கெட்டுக்களை வீழ்த்தி னார்.

உத்தரகண்ட் தலைநகர் டேராடூனில் ஆப்கானிஸ்தான் - அயர்லாந்து அணிகள் மோதும் டெஸ்ட் போட்டி நடக்கிறது.

முதல் இன்னிங்சில் அயர்லாந்து 172, ஆப்கானிஸ்தான் 314 ஓட்டங்கள் எடுத்தன. இரண்டாவது நாள் ஆட்ட நேர முடிவில், அயர்லாந்து அணி இரண்டாவது இன்னிங்சில் ஒரு விக்கெட்டை மாத்திரம் இழந்து 22 ஓட்டங்களை எடுத்திருந்தது. ஸ்ரேர்லிங் (8), போல்பிரின் (14) ஆட்டமிழக்காமல் இருந்தனர்.

ரஷிட் அசத்தல்

நேற்று மூன்றாம் நாள் ஆட்டம் நடந்தது. ரஷிட் கான் 'சுழல்' ஜாலம் காட்டினார். இவரது பந்துவீச்சில் ஜேம்ஸ் மக்கலம் (39), தோம்ப்சன் (1), டக்ரெல் (25) சிக்கினார். போல்பிரின் (82), கெவின் ஓ பிரையன் (56) அரைச்சதம் கடந்தனர்.

அயர்லாந்து அணி இரண்டாவது இன்னிங்சில் 288 ஓட்டங்களுக்கு சகல விக்கெட்டுக்களையும் இழந்தது.

பந்துவீச்சில் ஆப்கானிஸ்தான் அணி சார்பில் அதிகபட்சமாக ரஷிட் கான் 5 விக்கெட்டுக்களை வீழ்த்தினார்.

147 ஓட்டங்கள் என்ற எளிய இலக்குடன் இரண்டாவது இன்னிங்சை ஆரம்பித்த ஆப்கானிஸ்தான் அணிக்கு மொஹமட் ஷொஷாட் (2) ஏமாற்றினார். ஆட்ட நேர முடிவில், ஆப்கானிஸ்தான் ஒரு விக்கெட்டை இழந்து 29 ஓட்டங்களை எடுத்திருந்தது. இஷானுல்லா (16), ரஹ்மத் ஷா (11) ஆட்டமிழக்காமல் இருந்தனர்.

இறுதியில் கெர்பர்

பரிபாஸ் ஓபன் டென்னிஸ் ஒற்றையர் பிரிவு இறுதிக்கு ஜேர்மனி வீராங்கனை கெர்பர் முன்னேறினார். அரையிறுதியில் 6-4, 6-2 என, சுவிட்சர்லாந்தின் பெலிண்டா பென்சிக்கை தோற்கடித்தார்.

அமெரிக்காவில் உள்ள இந்தியன் வெல்ஸ் நகரில் பரிபாஸ் ஓபன் டென்னிஸ் தொடர் நடக்கிறது. இதன் பெண்கள் ஒற்றையர் பிரிவு அரையிறுதியில் ஜேர்மனியின் கெர்பர், சுவிட்சர்லாந்தின் பெலிண்டா பென்சிக் மோதினர். அபாரமாக ஆடிய கெர்பர் 6-4, 6-2 என்ற நேர் செட் கணக்கில் வெற்றி பெற்று இறுதிக்குள் நுழைந்தார்.

மற்றொரு அரையிறுதியில் கனடாவின் பியான்கா ஆன்டிரஸ்கு 6-3, 2-6, 6-4 என்ற கணக்கில் உக்ரைனின் எலினா ஸ்விடோலினாவை வென்றார்.

ஏஞ்சலிக் கெர்பர்

பெடரர் - நடால் மோதல்

ஆண்கள் ஒற்றையர் பிரிவு காலிறுதியில் சுவிட்சர்லாந்தின் ரோஜர் பெடரர் 6-4, 6-4 என்ற நேர் செட் கணக்கில் போலந்தின் ஹூபர்ட் ஹர்காசை வீழ்த்தினார். மற்றொரு காலிறுதியில் ஸ்பெயின் ரபெல் நடால் 7-6, 7-6 என, ரஷ்யாவின் கேன் கசானோவை தோற்கடித்தார்.

தமிழர்களுக்கு விடிவு வந்துவிடக் கூடாது என்பதில் இந்தியா உறுதியாகவுள்ளது- கருணாஸ் தெரிவிப்பு

(சென்னை)

இந்திய மற்றும் இலங்கைத் தமிழர்களுக்கு விடிவு வந்துவிடக்கூடாது என்பதில் இந்தியா உறுதியாக இருக்கின்றது என தென்னிந்திய திரைப்பட நடிகரும், சட்ட மன்ற உறுப்பினருமான கருணாஸ் தெரிவித்துள்ளார்.

வார இறுதி தமிழ் பத்திரிகை ஒன்றுக்கு அவர் வழங்கிய விசேட செவ்வியில் அவர் மேற்கண்டவாறு தெரிவித்துள்ளார்.

இனப்பகை அரசியல் காரணமாக தமிழர்களுக்கு விடிவு வந்துவிடக்கூடாது என்பதில் இந்தியா உறுதியாக இருக்கின்றது. இந்தியாவும் இலங்கையும் எப்போதும் தமிழர்கள் பக்கம்

நிற்கப்போவதில்லை.

அதன் வெளிப்பாடுதான் இந்தியா அமைதி காக்கின்றது என்பதை நாம் எளிமையாக புரிந்து கொள்ள வேண்டும்.

இந்தியா தமிழர்கள் பக்கம் நின்று பேசினால் ஜெனிவா அரங்கில் புதிய மாற்றம் வரும், ஆனால் அது எப்போதும் நடக்காது. இதையும் நாம் புரிந்து கொள்ள வேண்டும்.

வேறு என்னதான் இதற்கு தீர்வு என்றால் தொடர் மக்கள் திரள் போராட்டமே, இந்தியா இலங்கையின் செயற்பாடுகளை பலப்படுத்துவதற்கான ஆயுதமாகும் என அவர் மேலும் தெரிவித்தார். (இ-7)

மின்குமிழ்கள் வழங்கல்

(கொடிகாமம்)

கைதடி மேற்கு சரஸ்வதி சனசமூக நிலையத்தின் கோரிக்கைக்கு அமைவாக 85 ஆயிரம் ரூபாய் பெறுமதியான 12 எல்ஈடி (LED) மின் குமிழ்கள் வழங்கும் நிகழ்வு கடந்த வெள்ளிக் கிழமை சாவகச்சேரி பிரதேச சபை உப தவிசாளர் செ.மயூரன் தலைமையில் நடைபெற்றது.

கைதடி மேற்கு பிரதேசத்திற்கு ஒளியூட்டும் நோக்கில் கைதடி மேற்கைச் சேர்ந்த லண்டனில் வசிக்கும் இரா.சதீஸ் மற்றும் செல்லத்துரை கோபி ஆகியோரின் நிதிப் பங்களிப்பில் சனசமூக நிலையத்தின் உப தலைவர் ஞா.கிரு பதீசன், உறுப்பினர் இ.விதுசன் ஆகியோர் தொழில்நுட்ப உத்தியோகத்தர் மற்றும் களஞ்சியக் காப்பாளர் ஆகியோரிடம் வழங்கினர். (இ-10)

யுத்தம் நிறைவுறாமல் இருந்திருந்தால் உயிரிழப்பு இன்றும் தொடர்ந்திருக்கும்

எதிர்க்கட்சித் தலைவர் மகிந்த விளக்கம்

(மாத்தளை)

2009 ஆம் ஆண்டு யுத்தம் முடிவிற்கு கொண்டு வரப்படாமல் இருந்திருந்தால் இன்று மொத்த சனத் தொகையில் பெரும்பாலானோர் உயிரிழந்திருப்பார்கள் என எதிர்க்கட்சித் தலைவர் மகிந்த ராஜபக்ஷ தெரிவித்தார்.

மாத்தளை முவன்தெனிய பிரதேசத்தில் நேற்று முன்தினம் இடம்பெற்ற மக்கள் சந்திப்பில் கலந்து கொண்டதன் பின்னர் கருத்துரைக்கும் போதே அவர் மேற்கண்டவாறு தெரிவித்தார்

பாரிய போராட்டத்தின் மத்தியிலேயே 30 வருட கால யுத்தம் வெற்றி கொள்ளப்பட்டது. ஆனால் யுத்தத்தை வெற்றி கொண்ட இராணுவத்தினர் இன்று தண்டிக்கப்படுகின்றனர். எமது நாட்டு இராணுவத்தினர் 9 பேருக்கு வெளிநாடு செல்வதற்குத் தடை விதிக்கப்பட்டுள்ளது.

மேலும் ஒரு சில நாடுகள் குறிப்பிட்ட விடயங்களை முன்னிலைப்படுத்தி இராணுவத்தினரை நாட்டுக் குள் அனுமதிப்பதும் இல்லை. இவைய னைத்தும் ஒருதலைப்பட்சமான செயற்பாடாகும் எனவும் மகிந்த தெரிவித்தார். (இ-7)

நல்லூர்க் கந்தன் தண்ணீர்ப்பந்தல் உதவும் கரங்கள் அமைப்பால் கொக்குவிலைச் சேர்ந்த தங்கராஜ சுகந்திக்குதவிக்கரவண்டி ஒன்றும், வெள்ளத்தால் பாதிக்கப்பட்ட முரசுமோட்டை முருகானந்தா ஆரம்ப பாடசாலையின் 50 மாணவர்களுக்கு 50 ஆயிரம் ரூபாய் பெறுமதியான காலணிகளும் வழங்கப்பட்டன.

மரண அறிவித்தல்

சீனிவாசகம் நாகரத்தினம்

(ஓய்வுநிலை கிராம உத்தியோகத்தர்)

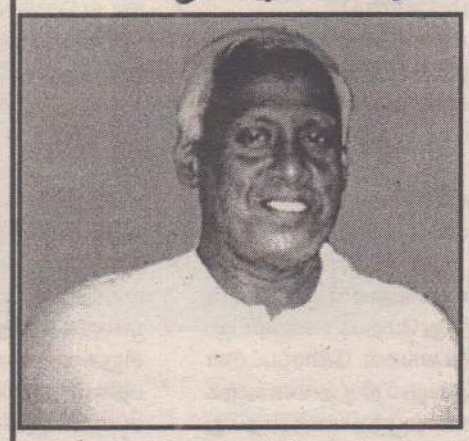

சித்திரமேழி, இளவாலையைப் பிறப்பிடமாகவும் மூளாய் வீதி, வட்டுக்கோட்டையை வசிப்பிடமாகவும் கொண்ட சீனிவாசகம் நாகரத்தினம் 16.03.2019 சனிக்கிழமை அன்று காலமானார்.

அன்னார் காலஞ்சொன்றவர்களான சீனிவாசகம்- சின்னத்தங்கம் தம்பதியரின் அன்பு மகனும் காலஞ் சென்றவர்களான காசிப்பிள்ளை- தெய்வானைப் பிள்ளை தம்பதியரின் அன்பு மருமகனும் இரத்தினம்மாவின் அன்புக் கணவரும், காலஞ்சொன்ற கிரிதரன் (லண்டன்), சீதா (கனடா), குமுதினி ஆகியோரின் பாசமிகு தந்தையாரும், சுகிர்தினி (லண்டன்), லோகிதரன் (கனடா), சஞ்சயன் (நீர்ப் பாசனத் தினைக்களம், மன்னார்) ஆகியோரின் மாமனாரும், பரமேஸ்வரி சிவலோகநாதன் (கொழும்பு), காலஞ்சென்ற சகுந்தலாதேவி, சிவரத்தினம் ஆகியோரின் அன்புச் சகோதரனும், தர்ஷா, தாருஜன், தாரணியா, நிரஞ்சன், திவ்வியன், டாரிக்கா, கஜாளினி ஆகியோரின் அன்புப் பேரனும் ஆவார்.

அன்னாரின் இறுதிக் கிரியைகள் இன்று (18.03.2019) திங்கட்கிழமை பிற்பகல் 4.00 மணிக்கு அவரது இல்லத்தில் நடைபெற்று பூதவுடல் தகனக்கிரியைக்காக வழுக்கையாறு இந்து மயானத்திற்கு எடுத்துச் செல்லப்படும். இந்த அறிவித்தலை உற்றார், உறவினர், நண்பர்கள் அனைவரும் ஏற்றுக்கொள்ளவும்.

மூளாய் வீதி,
வட்டுக்கோட்டை. (8016)

தகவல்: குடும்பத்தினர்
021 225 0457, 077 886 2510

இராசி பலன்

கிரகநிலை
சந்திராஷ்டமம்
உத்தராடம், திருவோணம்
இரவு 6.38 மணிக்கு
சிங்-சந்

18.03.2019
பங்குனி 04, திங்கட்கிழமை
சூரிய உதயம் காலை 6.18 மணிக்கு
துவாதசி பிற்பகல் 2.40 மணிவரை
ஆயிலியம் முன்னிரவு 7.03 மணிவரை
சுபநேரம் 12.19-1.49 மணிவரை
இராகுகாலம் 7-49-9-19 மணிவரை
பங்குனித் திங்கள், பிரதோச விரதம்

வளவன்

	சூரி	செவ்	ராகு
	புத		சந்
	சுக்		
	சனி, குரு, கேது		

மீனம்

திட்டமிட்ட காரியங்களில் முன்னேற்றம் காண்பீர்கள், பாராட்டும், புகழும் கூடும், பிறருக்கு உதவும் எண்ணம் உருவாகும், உஷ்ண சம்பந்தமான ரோக பயமுண்டு.

மேடம்

எடுத்த காரியங்களில் வெற்றி பெறுவீர்கள், கொடுக்கல்-வாங்கல்கள் ஒழுங்காகும், ஆடம்பரப் பொருட்களில் ஆர்வம் காட்டுவீர்கள், பயணங்களால் பலனுண்டு.

இடபம்

சேமிப்பை அதிகரிக்க முயற்படுவீர்கள், உடன்பிறப்புக்கள் உங்கள் முன்னேற்றத்தில் அக்கறை காட்டுவர், விடாமுயற்சிக்கு இன்று வெற்றி கிடைக்கும்.

மிதுனம்

கடினமான வேலைகளைக் கூட நயமாகப் பேசி முடித்துக் கொள்வீர்கள், ஆன்மீக சிந்தனை மேலோங்கும் நாள், புதிய பொருட் சேர்க்கையுண்டு.

கும்பம்

ஆரோக்கியம் சீராகி ஆனந்தப்படுவீர்கள், தெய்வீக சிந்தனை மேலோங்கும் நாள், குடும்பத்தில் மகிழ்ச்சி தரும் சம்பவங்கள் இடம்பெறலாம்.

கடகம்

தெய்வீக சிந்தனை மேலோங்கும் நாள், பயணங்களால் பலனுண்டு, பெரிய மனிதர்களின் சந்திப்பு இடம்பெறலாம், போசன சுகமுண்டு, பித்த சம்பந்தமான ரோக பயமுண்டு.

மகரம்

அடிப்படை வசதி வாய்ப்புக்களைப் பெருக்கிக் கொள்ள முற்படுவீர்கள், பெரிய மனிதர்களின் சந்திப்பு இடம் பெறலாம், விருந்துகளில் கலந்து மகிழும் வாய்ப்புண்டு.

சிம்மம்

சுபகாரியச் செலவுகள் அதிகரிக்கும்நாள், பயணங்களின் போது விழிப்புணர்வு அவசியம், மாற்றங்களால் ஏற்றம் பெறுவீர்கள், சயன சுகக் குறைவான நாள்.

தனுசு

கடவுளை வழிபட்டு காரியம் தொடங்க வேண்டிய நாள், எதையும் ஒருமுறைக்கு பலமுறை யோசித்துச் செய்வது நல்லது, கௌரவக் குறைவான சம்பவங்கள் இடம்பெறலாம்.

விருச்சிகம்

வருங்கால நலன்கருதி எடுத்த முயற்சிகள் கைகூடும், விருந்தினர் வருகையுண்டு, வழிபாட்டல் பெருமை காண வேண்டிய நாள், பூர்வீகச் சொத்துக்களால் நன்மையுண்டு.

துலாம்

குடும்பத்தில் சுகங்களும் சந்தோசமும் அதிகரிக்கும், வழிபாட்டில் ஆர்வம் காட்டுவீர்கள், வருமானம் திருப்தி தரும் வகையில் அமையும், போசன சுகமுண்டு.

கன்னி

பொருளாதார நிலையில் முன்னேற்றம் காண்பீர்கள், குடும்பத்தில் கலகலப்பான சூழ்நிலை உருவாகும், பொது வாழ்வில் மதிப்பும் மரியாதையும் உயரும்.

யாழ்ப்பாணம் - வண்ணார்பண்ணை ஸ்ரீ வீரமாகாளி அம்மன் ஆலய வசந்தவிழா நேற்று முன்தினம் வெகு சிறப்பாக இடம் பெற்றது. (படங்கள்-ஜ.சிவசாந்தன், ஈச்சமோட்டை செய்தியாளர்)

தெய்வீகத்தொடர் சொற்பொழிவு

(யாழ்ப்பாணம்)

நீர்வேலி அருள்மிகு வீரபத்திரர் திருக்கோவில் அலங்கார உற்சவப் பெருவிழா கடந்த 11.03.2019 திங்கட்கிழமை ஆரம்பமாகி நடைபெற்று வருகின்றது. எதிர்வரும் 20 ஆம் திகதி புதன்கிழமை தேர்த்திரு விழாவும் 21 ஆம் திகதி வியாழக்கிழமை தீர்த்தத்திருவிழாவும் நடைபெறவுள்ளது.

தினமும் இரவு 8.30 மணி முதல் பிரசங்க பூஷணம் சைவப் புலவர் செ.கந்த சத்தியதாசன் வீரபத்திரகாளியின் தோற்றமும் மகிமையும் எனும் பொருள் பற்றி தெய்வீக தொடர் சொற்பொழிவாற்றி வருகின்றார். (இ)

யோகர் சுவாமிகளின் குருபூசை இன்று

(யாழ்ப்பாணம்)

தவத்திரு யோகர் சுவாமிகளின் 55 ஆவது ஆண்டு குருபூசை தின நிகழ்வு இன்று திங்கட்கிழமை காலை 7.30 மணியளவில் நல்லூர் தேரடியிலிருந்து சுவாமிகளின் திருவுருவப் படம் தாங்கிய நடை பவனி ஆரம்பமாகும்.

இந்நிகழ்வில் அமெரிக்க ஹாவாய் ஆதீன சாமிகள், சமயப் பெரியோர்கள், பாடசாலை மாணவர்கள் எனப் பலரும் கலந்து கொள்வர். (இ-10)

சமாதான நீதவான்கள் பதிவு

(யாழ்ப்பாணம்)

யாழ்ப்பாண மாவட்டத்தைச் சேர்ந்த சமாதான நீதவான்களாக பதவி வகிக்கும் நீண்டகால சேவையாற்றி வரும் உறுப்பினர்களுக்கான விருது வழங்கும் நிகழ்வு யாழ். மாவட்ட சர்வோதய அலுவலகத்தில் இடம் பெறவுள்ளது.

எனவே இச்சங்கத்தில் அங்கத்துவம் வகிப்பவர்கள் இதுவரை அங்கத்தவராக இணையாதவர்கள் உடனடியாக தங்களது பெயர்களை சர்வோதய தலைமைக் காரியாலயத்திலோ அல்லது 077 614 6253 என்ற தொலைபேசி இலக்கத்துடன்தொடர்புகொண்டோ பதிவு மேற்கொள்ளுமாறு சர்வோதயத் தலைவர் நா.தனேந்திரன் அறிவித்துள்ளார். (இ-7)

எழுத்தாளர்களிடமிருந்து ஆக்கங்கள் கோரல்

(யாழ்ப்பாணம்)

வடமராட்சி கிழக்குப் பிரதேச கலாசாரப் பேரவையால் பிரதேச எழுத்தாளர்களை ஒருங்கிணைப்பதற்காகவும் பிரதேச எழுத்தாளர்களது எழுத்து முயற்சியை நூலுருவில் வெளிக்கொணர்வதற்காகவும் வடமராட்சி கிழக்கைச் சேர்ந்த உள்ளூர் மற்றும் வெளி நாட்டில் வசிக்கும் எழுத்தாளர்களிடமிருந்து மேற்படி வெளியீட்டிற்காக ஆக்கங்கள் கோரப்பட்டுள்ளன. கீழ்வரும் நிபந்தனைகளுக்கமைவாக எழுத்தாளர்கள் தமது ஆக்கங்களை 10.04.2019 இற்கு முன்னதாக அனுப்பி வைக்க முடியும்.

வடமராட்சி கிழக்கை நிரந்தர வதிவிடமாகக் கொண்டவர்கள் அல்லது வடமராட்சி கிழக்கைச் சேர்ந்த புலம்பெயர் எழுத்தாளர்கள் தமது ஆக்கங்களை அனுப்பி வைக்க முடியும்.

ஒருவர் கவிதை, சிறுகதை இரண்டினையும் அனுப்பி வைக்க முடியும். ஆனால் இரண்டிலும் ஒவ்வொன்றினை மட்டுமே அனுப்பி வைக்க முடியும்.

ஆக்கங்கள் அனைத்தும் அவருடைய சொந்த ஆக்கங்களாக இருப்பதுடன் ஏற்கனவே பிரசுரிக்கப்பட்ட அல்லது போட்டிக்கு அனுப்பி வைக்கப்பட்ட ஆக்கங்களாக இருத்தல் கூடாது.

ஆக்கங்கள் அரசியல் கலப் பற்றதாகவும் வேறு ஒருவருடைய சொந்தப் பிரச்சினைகளை நேரடியாக சுட்டிக்காட்டாததாகவும் இருக்க வேண்டும்.

கவிதையாயின் மரபுக்கவிதை, புதுக்கவிதை இரண்டிலும் ஒருவர் எழுதி அனுப்பி வைக்க முடியும்.

மரபுக்கவிதையாயின் ஏ4 தாளில் ஐந்து பக்கங்களுக்கு மேற்படாதவாறும் புதுக்கவிதையாயின் ஏ4 தாளில் இரண்டு பக்கங்களுக்கு மேற்படாதவாறும் சிறுகதையாயின் ஏ4 தாளில் பதினைந்து பக்கங்களுக்கு மேற்படாதவாறும் 12 Font அளவில் தட்டச்சு செய்து அனுப்பி வைக்கப்படல் வேண்டும்.

ஆக்கங்களைச் சமர்ப்பிப்பதாயின் 10.04.2019 இற்கு முன்னர் கலாசார உத்தியோகத்தர் பிரதேச செயலகம், மருதங்கேணி என்ற முகவரிக்கோ அல்லது Dsebmrk @gmail.com என்னும் மின்னஞ்சல் முகவரிக்கோ அனுப்பி வைக்க முடியும்.

எழுத்தாளர்கள் தமது ஆக்கங்களுடன் தமது சுயவிபரங்கள், கலையுலக விபரங்கள், தொலைபேசி இலக்கம், கடவுச்சீட்டு அளவிலான புகைப்படம் என்பவற்றையும் இணைத்து அனுப்பி வைத்தல் வேண்டும்.

தெரிவுக்குழுவால் தரமான ஆக்கங்களாகத் தெரிவு செய்யப்படும் ஆக்கங்கள் மட்டுமே பிரசுரமாகும் என பிரதேச செயலாளர் அறிவித்துள்ளார். (இ)

பத்துப் பயனாளிகளுக்கு உதவி

(கரணவாய்)

கரவெட்டி பிரதேச செயலக சமூக சேவை பகுதியால் பத்து பயனாளிகளுக்கு உதவிப் பொருட்கள் வழங்கப்பட்டுள்ளன. கரவெட்டி பிரதேச செயலகத்தில் பிரதேச செயலாளர் ஈ. தயாரூபன் தலைமையில் கடந்த வெள்ளிக்கிழமை இடம்பெற்ற இந்த நிகழ்வில் ஏழு பயனாளிகளுக்கு காற்று மெத்தையும் மூன்று பயனாளிகளுக்கு சக்கர நாற்காலி, உளுந்து அரைக்கும் இயந்திரம், நடப்பதற்கான சட்டம் என்பன வழங்கப்பட்டன. (இ-60)

மகளிர் விருது வழங்கிக் கௌரவிப்பு

(கொடிகாமம்)

தென்மராட்சி பிரதேச செயலகத்தின் "சிறப்பான உலகத்திற்கு சிறந்த ஓர் பெண்" எனும் தொனிப் பொருளில் வேள்ட் விஷன் நிறுவனத்தின் அனுசரணையுடன் சர்வதேச மகளிர் தின விழாவும் இலவச பதிவு திருமண நிகழ்வும் கடந்த வெள்ளிக்கிழமை எழுது மட்டுவாழ் படித்த மகளிர் திட்ட பொது நோக்கு மண்டபத்தில் தென்மராட்சி பிரதேச உதவிப் பிரதேச செயலர் க.வினோஜிதா தலைமையில் நடைபெற்றது.

இந் நிகழ்வில் பிரதம விருந்தினராக கலந்து கொண்ட சட்டத்தரணி அம்பிகா சிறிதரன் மகளிர்களுக்கான விருதுகளையும் பரிசில்களையும் வழங்கிக் கௌரவித்தார்.

பிரதேசத்தில் சிறந்த செயற்பாடுகளை மேற்கொண்டு வருகின்ற மகளிர்கள் சமூர்த்தி வங்கி கட்டுப்பாட்டுச் சபை உறுப்பினர்களான கைதடி ந.தாரணி, கொடிகாமம்சி.ஜெயசுதா, சாவகச்சேரி சி.காந்திமதி வரணி யோ.கல்யாணி ஆகியோர் சமூர்த்தி வேலைத் திட்டங்களில் சிறப்பாக செயற்பட்டமைக்காக சமூர்த்தி திணைக்களத்தினரால் மாலை அணிவித்து சிறந்த மகளிர் விருது வழங்கிக் கௌரவிக்கப்பட்டனர்.

எழுதுமட்டுவாழ் பகுதியைச்சேர்ந்த செல்வி எஸ்.திலகவதி திருமதி கே.பரமேஸ்வரி ஆகியோர் சுயதொழில் முயற்சியாளர்களாக வீட்டுத்தோட்டத்தில் சிறந்த முறையில் செயற்பட்டமைக்காக மாலை அணிவித்து பரிசில்கள் வழங்கி மதிப்பளிக்கப்பட்டனர். (இ-10)

யாழ்.பொது நூலகத்தின் நடமாடும் நூலக சேவை உடுவில் மான்ஸ் த.க.பாடசாலையில் கடந்த 9 ஆம் திகதி சனிக்கிழமை இடம்பெற்றது. இந்த நடமாடும் சேவையில் ஆர்வத்துடன் கலந்து கொண்ட பாடசாலை மாணவர்கள் தமக்குப் பிடித்தமான புத்தகங்களைத் தெரிவு செய்து வாசித்தனர். இந் நூலக சேவை வருடந்தோறும் 3 தவணைகளும் இடம்பெறும் என்பது குறிப்பிடத்தக்கது.

சிங்கள மக்களுக்கு உள்ள அதே அபிமானம் தமிழ் மக்களுக்கும் உண்டு!

நாடாளுமன்றில் சிறீதரன் எம்.பி. தெரிவிப்பு

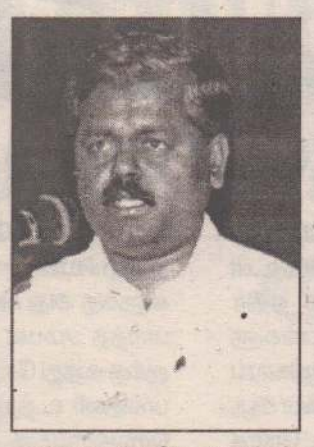

(கொழும்பு)

சிங்கள மக்களுக்கு எவ்வாறு தங்கள் கலாசார அடையாளங்கள் மீது அபிமானம் உண்டோ அவ்வாறே தமிழ் மக்களுக்கும் அபிமானம் உண்டு என தமிழ் தேசிய கூட்டமைப்பின் நாடாளுமன்ற உறுப்பினர் சிவஞானம் சிறீதரன் தெரிவித்துள்ளார்.

நாடாளுமன்றத்தில் உரையாற்றிய போதே அவர் மேற்கண்டவாறு தெரிவித்தார்.

சாதாரண அடிமட்ட மக்களின் தேவைகளையும் உணர்வுகளையும் நன்கு புரிந்து கொண்டு அவர்களின் விமோசனத்துக்காக அர்ப்பணிப்புடன் பணியாற்றிய முன்னாள் ஜனாதிபதி அமரர் ரணசிங்க பிரேமதாசவின் மகனான இன்றைய வீடமைப்பு நிர்மாணத்துறை அமைச்சர் சஜித் தனது தந்தையாரின் வழியில் பணியாற்றி வருவதை எமது மக்களின் சார்பில் மகிழ்ச்சியுடன் வரவேற்கின்றேன்.

அப்படியான ஒருவர் எமது மக்கள் சந்திக்கும் கலாசார இடர்பாடுகளைப் புரிந்து கொண்டு அவற்றை நிவர்த்திக்கத் திறந்த மனதுடன் பணியாற்றுவார் என்கிற நம்பிக்கையின் அடிப்படையில் இங்கு சில விடயங்களை முன்வைக்க விரும்புகின்றேன்.

ஒவ்வொரு இனத்துக்கும் அதன் மொழியைப் போலவே பொருளாதார வாழ்வைப் போலவே, பாரம்பரிய வாழிடத்தைப் போலவே, கலாசாரமும் அதன் தனித்துவத்தை வெளிப்படுத்தும் ஒரு அம்சமாகும். அவ்வகையில் தமிழ் மக்களுக்கும் ஒரு தொன்மை வாய்ந்த பெருமைக்குரிய பாரம்பரியம் உண்டு. அப்படியான நிலையில் எமது கலாசாரத்தின் மீது திட்டமிட்டு நடத்தப்படும் ஆக்கிரமிப்பு நடவடிக்கைகள் எமது இனத்தின் இருப்பையே கேள்விக்குள்ளாக்கும், கண்டிக்கத்தக்க, தடுத்து நிறுத்தப்படவேண்டிய அத்து மீறல்களாகும்.

தொல்பொருள் திணைக்களம், வனஜீவராசிகள் திணைக்களம் என்பன எமது கலாசார மையங்களாக விளங்கும் ஆலயங்கள் அமைந்துள்ள வளாகங்களை ஆக்கிரமித்து அவற்றைப் பௌத்த பூமிகளாகக் காட்டி வரலாற்றையே மாற்றியமைக்க முற்படுகின்றன. முல்லைத்தீவு, மணலாறு பகுதிகளில் 30 இடங்களை அளவீடு செய்யும்படி தொல்பொருட் திணைக்களம் நில அளவைத் திணக்களத்திடம் கோரியுள்ளது.

இவற்றில் நெடுங்கேணி வெடுக்குநாறி மலை லிங்கேஸ்வரர் ஆலயம், நீராவிப்பிட்டி பிள்ளையார் ஆலயம், குருந்தமணல் விநாயகர் ஆலயம், ஒட்டுசுட்டான் தான்தோன்றிஈஸ்வரர் ஆலயம் என்பன உள்ளடங்கும். வெடுக்குநாறி, குருந்தூர், நீராவிப்பிட்டி என்பன பௌத்த வழிபாட்டிடங்கள் எனத் தொல்பொருட் திணைக்களம் உரிமை கொண்டாடுகின்றது.

சிவலிங்க வழிபாடு என்பது தமிழர்களால் வரலாற்றுக்கு முன்னைய காலம் தொட்டு பேணப்பட்டு வந்த ஒரு மரபுசார் வணக்க முறையாகும். அதேபோன்று தமிழ் மக்கள் விவசாய முயற்சி முதற்கொண்டு வேறு எந்த மங்கல நிகழ்வுகளை மேற்கொள்ளும்போதும் பிள்ளையாரை முன்வைத்தே கரம்பிடிப்பர்.

அதாவது சிவ லிங்க வழிபாடு, பிள்ளை யார் வழிபாடு என்பன எமது இனத்தின் பாரம்பரிய தொன்மை மிக்க கலாசாரத்துடன் இரண்ட றக் கலந்ததாகும்.

அப்படியான நிலையில் எமது வழிபாட்டுத் தலங்களை ஆக்கிரமிப்பது தமிழ் மக்களின் மனதை எவ்வளவு தூரம் புண்படுத்தும் என்பதையும் இதனால் ஏற்படும் கசப்புணர்வு இன நல்லிணக்கத்தை என்றுமே எட்டமுடியாத நிலைமைய உருவாக்கும் என்பதையும் நீங்கள் புரிந்துகொள்ள வேண்டும். அது மட்டுமல்ல இந்துக்களின் புனித விரதமான சிவராத்திரி இடம்பெற விருந்த சந்தர்ப்பத்தில் திருகோணமலை, திருக்கோணேஸ்வரர் ஆலய வளாகத்தில் அமைந்துள்ள சிவலிங்கம் உடைக்கப்பட்டது.

ஒரு பாதுகாப்புப் பிரதேசத்தில் நடந்த இந்த வன்முறை தொடர்பாக இதுவரை குற்றவாளிகள் கண்டுபிடிக்கப்படவுமில்லை, கைது செய்யப்படவுமில்லை. மன்னார் திருக்கேதீஸ்வர ஆலயத்துக்கு அருகில் ஒரு தனியார் காணியில் புத்த விகாரை அமைக்கப்பட்டுள்ளது. அங்கு பௌத்த மதத்தைச் சேர்ந்த ஒருவர் கூட வாழவில்லை என்பது குறிப்பிடத்தக்கது.

அதேபோன்று கடந்த காலத்தில் முனீஸ்வரம் சிவாலயத்திற்கு ராஜகோபுரம் அமைக்கப்பெறுவதற்காக நிலத்தை அகழ்ந்த போது அங்கு சந்திரவட்டக் கல் காணப்பட்டதால் கோபுர நிர்மாணம் தடைசெய்யப்பட்டதை நாம் மறந்துவிட முடியாது.

விஜயன் இலங்கைக்கு வந்த காலத்திலேயே கேதீஸ்வரம், கோணேஸ்வரம், முனீஸ்வரம், நகுலேஸ்வரம், தென்னீஸ்வரம் ஆகிய வழிபாட்டுத்தலங்கள் அமைந்திருந்தன என்பதை சிங்கள வரலாறுகளே கூறுகின்றன. அப்படியாகத் தமிழ் மக்களின் தொன்மை வாய்ந்த கலாசார வாழ்வுடன் பின்னிப் பிணைந்த இந்த ஆலயங்களின் மீது மேற்கொள்ளப்படும் அச்சுறுத்தல்களும் ஆக்கிரமிப்புக்களும் தடுத்து நிறுத்தப்பட அமைச்சர் சஜித் நடவடிக்கை எடுக்க வேண்டும்.

புதிய அரசமைப்பு யோசனைகள் முன்வைக்கப்பட்ட போது பௌத்தத்துக்கு முதலிடம் கோரப்பட்ட அதே நேரத்தில் ஏனைய மதங்களுக்கும் சம்மதிப்பு வழங்கப்படும் என்று சொல்லப்பட்டது. பௌத்தத்துக்கு முதலிடம் என்பது இப்படி ஏனைய மதங்களை ஆக்கிரமித்து அச்சுறுத்தி இல்லாதொழிக்கும் அர்த்தத்திலேயே சொல்லப்படுகின்றதா என்கிற அச்சம் காரணமாகவே தமிழ் மக்கள் அதனை எதிர்க்கிறார்கள் என்பதை இந்தச் சபையின் உறுப்பினர்கள் புரிந்துகொள்ள வேண்டும்.

சிங்கள மக்களுக்கு எவ்வாறு தங்கள் கலாசார அடையாளங்கள் மீது அபிமானம் உண்டோ அவ்வாறே தமிழ் மக்களுக்கும் அபிமானம் உண்டு. எனவே தொல்பொருள் திணைக்களம், வனஜீவராசிகள் திணைக்களம் போன்றவை மேற்கொள்ளும் அத்துமீறல்கள் உடனடியாகத் தடுத்து நிறுத்தப்படவேண்டும் என்பதை நாம் வலியுறுத்த விரும்புகின்றேன்.

நாம் ஒரு காலத்தில் கலை இலக்கியத்துறையில் பல சாதனைகளைச் செய்தவர்கள். எமது பாரம்பரிய நாட்டுக்கூத்துக்கள், இசை நாடகங்கள் என்பன தனித்துவம்வாய்ந்தவை. வெறும் பொழுதுபோக்குக்கு மட்டுமல்லாது மக்களுக்கு நல்வழிகாட்டும்வகையிலும் அமைந்தவை. இன்று அவை மெல்ல மெல்ல அழிவடையும் நிலையை நோக்கிப் போய்க்கொண்டிருக்கின்றன.

இப்போதுள்ள ஒரு சில முதியவர்கள் காலம் முடிந்ததும் அடுத்த பரம்பரை அவற்றை முன்னெடுத்துச் செல்லுமா என்பது சந்தேகமாகவே உள்ளது. எனவே எமது கலாசாரத் திணைக்களம் அவற்றைக் கட்டிக்காக்கவும் பேணி வளர்க்கவும் காத்திரமான நடவடிக்கைகளை எடுக்கவேண்டும். இளைய தலைமுறையினரிடம் அவற்றைக் கொண்டு செல்ல பாடசாலை மட்டங்களிலும் கிராமிய மட்டத்திலும் நடவடிக்கை எடுக்கப்படவேண்டும்.

அதேவேளை நவீன நாடகங்கள், குறும்பட உருவாக்கங்கள் என்பன தனி நபர்களின் முயற்சிகளாகவே இடம்பெற்று வருகின்றன. கலையார்வம் காரணமாகக் கலைஞர்கள் தமது சொந்தப் பணத்தைச் செலவு செய்தே இவற்றில் ஈடுபட வேண்டியுள்ளது.

அதன் காரணமாக ஆர்வத்தாலும் ஒன்றிரண்டு முயற்சிகளுடன் கைவிடப்படும் நிலையே ஏற்படுகின்றது. அதேபோன்று இலக்கியவாதிகளின் முயற்சிகளும் மேலும் பரிதாபமாகவே அமைந்துள்ளன.

ஒரு படைப்பாளனே எழுத்தாளனாகவும், முதலிட்டு வெளியிடுபவனாகவும், அவற்றைச் சந்தைப்படுத்தியவனாகவும் செயற்படவேண்டியுள்ளது. அப்படி ஒரு படைப்பாளன் தன் உழைப்பைச் செலுத்தினாலும் போட்ட முதலை எடுக்க முடிவதில்லை. அதே வேளையில் மக்களிடம் படைப்புக்கள் சென்றடைவது மிகவும் குறைவானதாகவே உள்ளது.

ஒவ்வொரு மாகாண சபையும் தமது மாகாண எல்லைக்குள் உள்ள பாடசாலை நூலகங்கள், உள்ளூராட்சி சபை நூலகங்கள், சமூக சேவைகள் நிலைய நூலகங்கள் என்பனவற்றிற்கு இலக்கியப் படைப்புக்களையும் கொள்முதல் செய்து வழங்கினால் பல அற்புதமான படைப்புக்கள் வெளிவரும் சாத்திய முண்டு.

தற்சமயம் மாகாண கலாசார அவை ஐயாயிரம் ரூபா பெறுமதியான நூல்களைக் கொள்முதல் செய்கிறது. 2 இலட்சம், 3 இலட்சம் ரூபா செலவிட்டு வெளியிடப்படும் ஒரு நூலிற்கு 5 ஆயிரம் ரூபா வழங்குவதன் மூலம் என்ன பயன்கிட்டமுடியும். எனவே கலாசாரத் திணைக்களம் நூலகங்களின் தேவைகளுக்கு ஏற்ற வகையில் நூல்களைக் கொள்முதல் செய்யும் வகையில் நிதி ஒதுக்கப்பட வேண்டுமென அமைச்சரிடம் ஒரு கோரிக்கையை முன்வைக்க விரும்புகின்றேன்.

இதேவேளை, ஒவ்வொரு ஆண்டும் வரவு-செலவுத் திட்டத்தின் ஊடாகக் கலாசார அமைச்சுக்கு ஒதுக்கப்படும் நிதியின் பெரும் பகுதி எவ்வாறு செலவிடப்படுகின்றது என்பதை நீங்கள் என்றைக்காவது மீளாய்வு செய்து பார்த்ததுண்டா? கணக்காய்வாளர் நாயகத்தின் அறிக்கையை எடுத்துப் பார்த்தீர்களானால் அது புரியும். அமைச்சின் நிர்வாகச் செலவுகளுக்கும் அமைச்சு நடத்தும் பெரும் நிகழ்வுகளின் நிர்வாகச் செலவுகளுக்குமே செலவிடப்படுகின்றது. அந்த நிதியால் பயனாளிகளுக்கு நேரடியாகக் கிடைக்கும் நன்மை என்பது மிகச் சொற்பமே!

இந்த நிலை மாற்றப்பட வேண்டும். கலைஞர்கள், எழுத்தாளர்கள் பயனடையத்தக்க வகையில் திட்டங்கள் வகுக்கப்படவேண்டும். பிரமாண்டமான நிகழ்வுகளுக்கான செலவுகள் மட்டுப்படுத்தப்பட்டு கலைஞர்களுக்குப் பயனளிக்கும் வகையில் அது செலவிடப்படவேண்டும்.

முக்கியமாக வறுமையில் வாடக்கூடிய கலைஞர்கள் நாட்டின் சொத்துக்களாகக் கருதப்பட்டு அரசு அவர்களுக்கு ஓய்வூதியம் வழங்க வேண்டும். கலையையே தமது வாழ்வாதாரமாகவும் வாழ்க்கையாகவும் கொண்டிருக்கக்கூடிய கலைஞர்களுக்கு அரசின் உதவிகள் பன்மடங்கு அதிகரிக்கப்பட வேண்டும்.

இன, மதப் பாகுபாடுகளின்றி அனைத்துக் கலைஞர்களும் சமமாக மதிக்கப்பட்டு அரச நிர்வாகத்தால் அணுகப்படவேண்டும். கலைக்காக அர்ப்பணிப்புடன் சேவையாற்றும் அமைப்புக்கள், நிறுவனங்களுக்கு வருடாந்த நிதி உதவி வழங்கும் திட்டத்தையும் அரசு உருவாக்கவேண்டும்.

தமிழ் மக்களாகிய நாம் தனித்துவமான கலாசார பாரம்பரியங்களைக் கொண்டவர்கள் என்ற முறையில் நாம் எமது இன அடையாளத்தைப் பாதுகாப்பதில் உறுதியாக இருப்போம் என அவர் மேலும் தெரிவித்தார். (இ-7)

இ.தொ.காவின் பெயர்ப்பதாகை இனந்தெரியாதோரால் சேதம்!

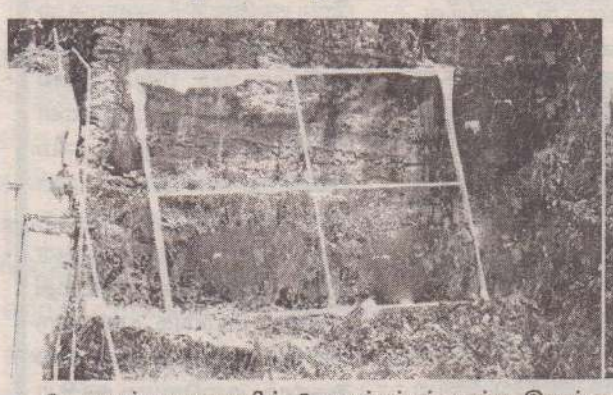

பொகவந்தலாவையில் பொருத்தப்பட்டிருந்த இலங்கை தொழிலாளர் காங்கிரஸின் நான்கு பெயர்ப்பதாகை இனந்தெரியாதோரினால் சேதமாக்கப்பட்டுள்ளதாக பொகவந்தலாவை பொலிஸார் தெரிவித்தனர்.

இதேவேளை மேற்படி பெயர்ப்பலகை சேதமாக்கப்பட்ட சம்பவம் தொடர்பில் நோர்வூட் பிரதேச சபையின் தவிசாளர் பொகவந்தலாவை பொலிஸ் நிலையத்தில் முறைப்பாடு ஒன்றினையும் செய்திருந்தார். இது தொடர்பான விசாரணைகளை பொகவந்தலாவை பொலிஸார் மேற்கொண்டு வருகின்றனர். (7)

பழைமை வாய்ந்த

ஆதி சக்தி வாய்ந்த மலையாள மந்திரம்

- ஆண், பெண் வசியம் (கவரும் வசியம், ராஜ வசியம், பிறப்பு வசியம்)
- பிரிந்து சென்றவர்களை மூன்று பொழுதில் சேரும்படி செய்ய முடியும்
- கணவன்-மனைவிக்குள் பிரச்சினையா?
- காணி விற்பனையில் பிரச்சினையா?
- வியாபார முன்னேற்றம்
- வீட்டில் ஒற்றுமை உண்டாக
- பெற்றோர் ஆசீர்வாதம் பெற

இரகசியம் பேணப்படும்

ஒருமுறை தொடர்பு கொண்டு பாருங்கள் வெற்றி நிச்சயம்
சகல காரியங்களுக்கும் மூன்று பொழுதில் பலன்

(உங்களால் நேரில் வர முடியாவிட்டால் பதிவுத் தபால் மூலம் செய்து கொள்ளலாம்)

ரெங்கசாமி
கண்டி, அம்பத்தன்ன -077 939 5222
Viber:076 466 4153

வெளிநாட்டில் உள்ளவர்களும் தொடர்பு கொள்ளலாம்

பங்குனி மாத இராசி பலன்கள்

15.03.2019 முதல் 13.04.2019 வரை

விளம்பி வருடம் பங்குனி மாதக் கிரக நிலைகளை ஆராய்ந்து பார்க்கும் பொழுது, மாதத் தொடக்கத்தில் அதிசார கதியில் தனுசு இராசியில் சஞ்சரிக்கும் குருவின் பார்வை உங்கள் இராசியில் பதிவதால் தொட்டகாரியங்களில் வெற்றி கிடைக்கும். நண்பர்கள் தோள் கொடுத்து உதவுவார்கள் புதிய முயற்சிகளில் வெற்றி கிடைக்கும் இனம் புரியாத கவலை மாறும். புகழ் மிக்கவர்கள் உங்களுக்குப் பின்னணியாக இருந்து பல நல்ல வாய்ப்புக்களை வரவழைத்து கொடுப்பார்கள். லாபம் இருமடங்கு கிடைக்கும். சேமிப்பு உயரும். திருமண முயற்சிகளில் இருந்த தடைகள் அகலும். எத்தனையோ வரன்கள் வந்தும் எதுவும் முடியவில்லையே என்ற நிலை இனி மாறும். கொடுக்கல்-வாங்கல்கள் திருப்திகரமாக இருக்கும்.

உங்கள் இராசிநாதன் புதன் வக்கிர இயக்கத்தில் இருந்தாலும் குரு பார்வை இருப்பதால் கவலைப்பட வேண்டியதில்லை. 9இல் சஞ்சரிக்கும் புதன், தந்தை வழியில் ஆதரவு கிடைக்க வழிவகுத்துக் கொடுப்பார். வீடு மாற்றங்களும், நாடு மாறுங்களும் விரும்பும் விதத்தில் அமையும். சூரியன் 10இல் உள்ளதால் அரசு வழியில் எதிர்பார்த்த சலுகைகள் உங்களுக்கு கிடைக்கலாம். அதிகாரப் பதவியில் உள்ளவர்களின் ஆதரவு கிடைக்கும். அதே நேரத்தில் சனி 7 இல் கண்டகச் சனியாகச் சஞ்சரிக்கிறார். எனவே, திட்டமிட்ட காரியங்களில் மாற்றம் ஏற்படலாம். வரும் மாற்றம் நல்ல மாற்றமாகவே உங்களுக்கு அமையும்.

சிலருக்கு உறவில் விரிசல்கள் ஏற்படலாம். பிரிந்தவர்கள் மீண்டும் வந்து ஒன்று சேரலாம். திசா புத்தி பலம் பெற்றவர்கள் எதற்கும் கவலைப்பட வேண்டாம். சனியோடு கேது சப்தம ஸ்தானத்தில் இருக்கின்றார்.

சுப காரிய பேச்சுக்கள் கைகூடும்!

ஜென்ம இராசியில் ராகு இருக்கின்றார். எனவே, கால சர்ப்ப தோஷம் உருவாகின்றது. இந்த சர்ப்ப தோஷத்தின் விளைவாக சந்தோஷங்களையும், சங்கடங்களையும் மாறி மாறிச் சந்திப்பீர்கள். எனவே, சங்கடங்கள் விலகி, சந்தோஷம் கிடைக்க முறையாக சர்ப்ப ஸ்தலங்களில் நாக சாந்திப் பரிகாரங்களை செய்து கொள்வது நல்லது.

செவ்வாய் இலாப ஸ்தானத்தில் சஞ்சரிக்கின்றார். 6,11 ஆகிய இடங்களுக்கு அதிபதியானவர் செவ்வாய். அவர் சொந்த வீட்டில் சஞ்சரிக்கும் இந்த நேரத்தில் உத்தியோகம் சம்பந்தமாக ஏதேனும் ஒரு புது முயற்சியில் ஈடுபட்டிருப்பவர்களுக்கு அது கிடைக்கும். எதிர் பார்த்த சம்பள உயர்வும் சில ருக்கு வந்து சேரும். இம்மாதம் பங்குனி உத்தரம் வருவதால் செவ்வாய்க்கு அதி தேவதை யாக விளங்கும் முருகப்பெருமானுக்கு ஆலயங்களில் விழா எடுத்துக் கொண்டாடுவர். அந்தப் பங்குனி உத்தர விழாவில் கலந்து கொண்டு முருகப் பெருமானை வழிபடுவதன் மூலம் பலமடங்கு நன்மைகளை வர வழைத்துக் கொள்ள இயலும்.

ரிஷப செவ்வாயின் சஞ்சாரம்

ரிஷப இராசிக்கு மார்ச் 20 ஆம் திகதி செவ்வாய் பெயர்ச்சி யாகிச் செல்கின்றார். இலாபாதி பதி, விரய ஸ்தானத்திற்கு வரும் இந்த நேரத்தில் வரவைக் காட்டிலும் செலவு கூடுதலாக இருக்கும். திடீர் பயணங்கள் திகைக்கவும் வைக்கும். தித்திக்கவும் வைக்கும். சொத்து விற்பனையில் இருந்த தடைகள் அகலும். துணிந்து எடுத்த முடிவுகளால் வெற்றி காண்பீர்கள். கட்டடம் கட்டும் முயற்சிகைகூடும். உடன் பிறப்புகளில் ஒருசிலர் உங்களை விட்டு விலக நேரிடலாம்.

கும்ப சுக்கிரனின் சஞ்சாரம்

மார்ச் 22ஆம் திகதி கும்ப

ஜோதிடக் கலாமணி சிவஸ்ரீ சிங்காரம்

இராசிக்கு சுக்கிரன் செல்கின்றார். உங்கள் இராசிக்கு 5,12 ஆகிய இடங்களுக்கு அதிபதியானவர் சுக்கிரன். 9 ஆம் இடத்தில் அவர் சஞ்சரிக்கும் பொழுது ஒளிமயமான எதிர்காலத்திற்கு வழி வகுத்துக் கொடுப்பார்.

தகராறு செய்தவர்கள் தானாக விலகுவர். பகல் இரவாக பாடுபட்டதற்கு ஏற்ற பலன் கிடைக்கும். மகன் அல்லது மகள் வழியில் நடைபெறும் சுப காரியத்திற்கு ஒரு தொகையைச் செலவிடுவீர்கள். பராமரித்து வரும் சொத்து அல்லது கடை, கொம்ப்ளக்ஸ் ஆகியவற்றைக் கொடுத்து விட்டுப் புதிய முயற்சியில் ஈடுபடுவீர்கள். கூட்டாளிகளை விலக்கி விட்டுத் தனியாக செயற்பட முற்படும் நேரமிது.

நீச்ச புதனின் சஞ்சாரம்

புதன் உங்களுக்கு இராசி நாதன் ஆகிறார். அவர் ஏப்ரல் 8 ஆம் திகதி மீன இராசியில் நீச்சம் பெறுகின்றார். இது நன்மைதான். அதாவது, கேந்திர ஆதிபத்ய தோஷம் பெற்ற கிரகம் நீச்சம் பெறும் பொழுது யோகத்தை செய்யும். தொழில் வளம் சிறப்பாக இருக்கும். அனுபவம் மிக்கவர்களின் ஆலோசனைகளை கேட்டு, வளர்ச்சியை கூட்டிக்கொள்வீர்கள்.

வருங்கால நலன் கருதித் தீட்டிய திட்டங்கள் வெற்றி பெறும். அரசியல் மற்றும் பொதுநலப் பணிகளில் இருப்பவர்களுக்கு புதிய பொறுப்புகள் கிடைக்கும். வீண் பழிகள் விலகக்கூடிய நேரமிது.

இம்மாதம் புதன்கிழமை தோறும் பெருமாள், லட்சுமி, அனுமன் ஆகிய மூன்று தெய்வங்களையும் வழிபட்டு பெருமைகளை வரவழைத்துக் கொள்ளுங்கள்.

பெண்களுக்கான பலன்கள்

இம்மாதம் வளர்ச்சி கூடும். வருமானம் திருப்திகரமாக இருக்கும். குரு பார்வை இருப்பதால் குடும்பத்தில் அமைதி கூடும். திருமண முயற்சிகளில் தடைகள் அகலும் உறவினர்கள் உங்கள் குணமறிந்து நடந்து கொள்வர். கணவன்-மனைவி இடையே இணக்கம் ஏற்படும். பிள்ளைகள் வழியில் சுபச் செய்திகள் வந்து சேரும். தாய், தந்தை மற்றும் சகோதரர்களின் பாசமழையிலும், பண மழையிலும் நனையும் வாய்ப்பு உண்டு. பணி புரியும் பெண்களுக்கு ஊதிய உயர்வு கிடைக்கும். ஆரோக்கியம் சீராக மாற்று மருத்துவம் கைகொடுக்கும். பிறருக்காக வாங்கிக் கொடுத்த தொகை வந்து சேரும் வியாழன் தோறும் குரு வழிபாட்டை மேற்கொள்ளுங்கள். பங்குனி உத்திர நாளில் முருகன் வழிபாடு, ராமநவமியன்று ராமர், சீதை, அனுமன் வழிபாடு ஆகியவை வளர்ச்சி தரும்.

விளம்பி வருடம் பங்குனி மாதக் கிரக நிலைகளை ஆராய்ந்து பார்க்கும்பொழுது உங்கள் இராசிநாதன் சந்திரன் விரய ஸ்தானத்தில்ராகுவோடு இணைந்திருக்கின்றார் குருவின் பார்வை சந்திரன் மீதும், தொழில் ஸ்தானத்தில் சஞ்சரிக்கும் செவ்வாயின் மீதும் பதிகின்றது. எனவே குரு சந்திர யோகமும், குரு மங்கள யோகமும் செயற்படும் மாதமாக இம்மாதம் அமையும். வாழ்க்கைத் தேவைகள் பூர்த்தியாகும். வருங்கால நலன் கருதி எடுத்த முயற்சிகளில் ஆதாயம் கிடைக்கும். உடல் வலிமையும், மனதில் தெளிவும் கொண்டு உற்சாகத்துடன் பணி புரிவீர்கள்.

குருவின் பார்வை 2,10,12 ஆகிய மூன்று இடங்களில் பதிகின்றது. எனவே வாக்கு, தனம், குடும்பம் தொழில் பயணம், அந்நியதேசத் தொடர்பு ஆகிய நிலைகளில் ஆதாயம் தரும் தகவல் வரப்போகின்றது. கொடுத்த வாக்கைக் காப்பாற்றுவீர்கள். குடும்ப முன்னேற்றம் கருதி எடுத்த முயற்சிகளில் வெற்றி கிடைக்கும். கடுமையாக உழைத்தும் பலன் கிடைக்கவில்லையே என்று கவலைப்பட்டவர்களுக்கு ஏராளமான வாய்ப்புகள் கைகூடி வரும்.

சுபகாரியங்கள் நடைபெறுவதில் இருந்த தடைகள் அகலும். நல்ல வாய்ப்புகளை எல்லாம் வரவழைத்துக் கொடுக்கும் விதத்தில் கிரக நிலைகள் சாதகமாக விளங்குகின்றன. அரசியல் மற்றும் பொதுநலத்தில் இருப்பவர்களுக்கு புதிய பொறுப்புகளும், பதவிகளும் வந்து சேரும். இனிய பலன்கள்

செல்வாக்கு அதிகரிக்கும்!

நடைபெறவும், எதிர்பார்ப்புகள் நிறைவேறவும், அவ்வப்போது தினா புத்திக்கேற்ற தெய்வ வழிபாடுகளை மேற்கொள்வது நல்லது.

சுக்கிர பலம் 7இல் இருப்பதால் வெளிநாட்டு முயற்சிகளில் வெற்றி கிடைக்கும். மறைந்த புதனால் நிறைந்த தனலாபம் கிடைக்கும். மாமன், மைத்துனர் வழியில் ஏற்பட்ட மனக் கசப்புகள் மாறும். கரைந்த சேமிப்புகளை ஈடுகட்டப் புதிய ஒப்பந்தங்கள் வந்து சேரும். இம்மாதம் பங்குனி உத்திரத் திருவிழா நடைபெற உள்ளது. உங்கள் இராசிக்கு யோகம் அளிப்பவர் செவ்வாய். அதற்குரிய தெய்வமாக விளங்கும் முருகப்பெருமானை வணங்கினால் நல்ல காரியங்கள் இல்லத்தில் நடக்கும். அன்றைய தினம் முழுமையாக விரதமிருந்து கந்தசஷ்டி கவசப் பாராயணம் செய்வது நல்லது. ராமநவமி அன்று ராமன், சீதை, அனுமன் ஆகியோரை வழிபட்டால் செய்யும் காரியங்கள் சிறப்பாக நிறைவேறும்.

ரிஷப செவ்வாயின் சஞ்சாரம்

மார்ச் 20 ஆம் திகதி ரிஷப இராசிக்குச் செவ்வாய் செல்கின்றார். இலாப ஸ்தானத்திற்கு செவ்வாய் வருவதால் தொழிலில் லாபம் இருமடங்காகும். நீண்ட நாட்களாக சில காரியங்கள் செய்யப் பணமில்லை என்று கவலைப்பட்டவர்கள் இப்பொழுது மிதமிஞ்சிய பொருளாதாரத்தில் மிதக்க போகின்றீர்கள்.

கும்ப சுக்கிரனின் சஞ்சாரம்

மார்ச் 22 ஆம் திகதி கும்ப இராசிக்குச் சுக்கிரன் வந்து, அங்குள்ள புதனோடு இணைந்து புத-சுக்கிர யோகத்தை உருவாக்குகின்றார். மறைந்த புதனால் நிறைந்த தனலாபம் கிடைக்கும். மாமன், மைத்துனர் வழியில் ஏற்பட்ட மனக் கசப்புகள் மாறும். சூரிய பலம் நன்றாக உள்ளதால் முன்னோர் வழி சொத்துக்களில் முறையான பங்கீடுகள் கிடைக்கும். பஞ்சாயத்துக்கள் சாதகமாக முடியும். தனாதிபதியாக சூரியன் விளங்குவதால் வங்கிகளில் கடன் கேட்டு விண்ணப்பித்தவர்களுக்கு அது கிடைப்பதற்கான அறிகுறிகள் தோன்றும். வெளிநாட்டில் பணிபுரியும் நண்பர்களின் ஒத்துழைப்போடு புதிய ஒப்பந்தங்கள் கிடைக்கும்.

நீச்ச புதனின் சஞ்சாரம்

ஏப்ரல் 8 ஆம் திகதி மீன இராசிக்குப் புதன் செல்கின்றார். மீனம் புதனுக்கு நீச்ச வீடாகும். 3,12 இற்கு அதிபதியான புதன் நீச்சம் பெறுவதால் சகோதரர் ஒத்துழைப்பு குறையலாம். பயணங்கள் அதிகரிக்கும். ஆதாயம் இல்லாத அலைச்சல்களால் அமைதி குறையலாம். யாரோடும் வாதாட வேண்டாம். வருவது வரட்டும் என்று பெருமிதத்தோடு வாழ்க்கை நடத்துங்கள். உறவினர்களை அனுசரித்துச்

செல்வது நல்லது. பழைய வாகனங்களால் பிரச்சினைகள் உருவாகலாம். எனவே அதை மாற்றிப் புதிய வாகனங்கள் வாங்கும் முயற்சியில் ஈடுபடலாம். கடிதப் போக்குவரத்துக்கள் சாதகமாக அமையும். வெளிநாட்டில் இருந்து சொந்த ஊர் திரும்ப முடியாதவர்கள் இப்பொழுது வரவாய்ப்பு ஏற்படும்.

இம்மாதம் இராகு-கேதுக்களுக்குரிய சிறப்புப் பரிகாரங்களை யோகபலம் பெற்ற நாளில் செய்வது நல்லது. வராஹி வழிபாடு வலிமை சேர்க்கும்.

பெண்களுக்கான பலன்கள்

இம்மாதம் வசதி வாய்ப்புகள் பெருகும். எண்ணங்கள் எளிதில் நிறைவேறும் விதத்தில் கிரக நிலைகள் சாதகமாக விளங்குகின்றது. கணவன்-மனைவிக்குள் ஒற்றுமை பலப்படும். இடமாற்றங்கள், ஊர் மாற்றங்கள் எதிர்பார்த்தபடி வந்து சேரும். சொத்துப் பிரச்சினைகள் சுமுகமாக முடியும். தாய்வழி ஆதரவும், உடன் பிறப்புகளின் ஒத்துழைப்பும் மாதத்தின் முற்பகுதியில் அதிகமாகவும், பிற்பகுதியில் ஓரளவும் கிடைக்கும். பிள்ளைகளின் வெளிநாட்டு யோகம் கைகூடும். பணிபுரியும் பெண்களுக்கு உயர் பதவிகள் வருவதற்கான அறிகுறிகள் தென்படும். சலுகைகளை மேலதிகாரிகள் வழங்க முன்வருவர். ஆரோக்கியத் தொல்லை அகலும். குலதெய்வ வழிபாடும் செவ்வாய்க்கிழமை தோறும் முருகப்பெருமான் வழிபாடும் செல்வநிலையை உயர்த்தும்.

(தொடரும்)

வீட்டுத் திட்டம் மக்களை கடனாளிகளாக்கிவிட்டது

நாடாளுமன்றில் டக்ளஸ் எம்.பி. சுட்டிக்காட்டு

(கொழும்பு)

2015ஆம் ஆண்டிலிருந்து இதுவரையில் 1,273 மாதிரிக் கிராமங்கள் அமைப்பதற்கான பணிகள் ஆரம்பிக்கப்பட்டுள்ளதாகவும், இதுவரையில் 170ற்கும் மேற்பட்ட மாதிரிக் கிராமங்கள் அமைக்கப்பட்டுள்ளதாகவும் தெரிய வருகின்றது.

அந்த வகையில் வடக்கு, கிழக்கு மாகாணங்களிலும் வீட மைப்புத் திட்டங்கள் தொடர்பில் அமைச்சர் சஜித் பிரேமதாஸ அவதானம் செலுத்தி வருவது வரவேற்கத்தக்கது.

இருப்பினும், வடக்கு, கிழக்கு மாகாணங்களில் மிகுந்த பொரு ளாதாரப் பாதிப்புகளுக்கு உட் பட்டு வாழ்கின்ற மக்களுக்கு கடன் உதவித் திட்டங்கள் இன் னமும் ஜீரணித்துக் கொள்ள இயலாத நிலையிலேயே இருக் கின்றன. அந்த வகையில் ஏனைய வீடமைப்பு உதவித் திட்டங்களே அவர்களுக்குத் தற்போதைய நிலையில் பொருத் தமானவையாக இருக்கின்றன.

மேலும், ஏற்கனவே கடன் பெற்று வீடமைப்பு நடவடிக்கை களை முடித்துக் கொள்ள இய லாத நிலையில் இருக்கின்ற வடக்கு, கிழக்கு மக்களுக்கு நிவாரணங்கள் வழங்கப்பட வேண்டிய ஒரு நிலை காணப் படுகின்றது என ஈழ மக்கள் ஜனநாயகக் கட்சியின் செயலாளர் நாயகம் டக்ளஸ் தேவானந்தா தெரிவித்துள்ளார்.

நாடாளுமன்றில் இவ்வாண் டுக்கான வரவு-செலவுத்திட்ட விவாதத்தின், புத்தசாசன மற் றும் வடமேல் மாகாண அபிவி ருத்தி அமைச்சு - வீடமைப்பு, நிர்மாணத்துறை மற்றும் கலா சார அலுவல்கள் அமைச்சு என் பன தொடர்பான குழுநிலை விவாதத்தில் கலந்து கொண்டு உரையாற்றுகையிலேயே அவர் மேற்கண்டவாறு தெரிவித்தார்.

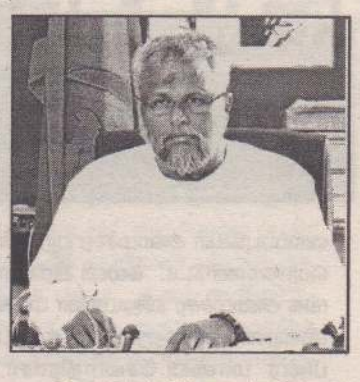

இதுதொடர்பில் அவர் மேலும் தெரிவிக்கையில்,

நான் இது தொடர்பில் ஏற் கனவே அமைச்சர் சஜித் பிரே மதாஸவிடம் கோரிக்கை விடுத் திருந்தேன். ஆனாலும், அவர் களது நிர்வாக சட்டதிட்டங்க ளுக்கு அமைவாக அதனை மேற் கொள்ள இயலாது என்ற பதிலே முன்வைக்கப்பட்டிருந்தது.

வடக்கு, கிழக்கு மாகாணங் களைப் பொறுத்தவரையில் பல் வேறு பாதிப்புகளை அடைந் துள்ள மக்கள் என்பதால், அமைச் சரவை ரீதியிலான முடிவுகளை யாவது எடுத்து, வீடமைப்புக் கடன்களை திருப்பிச் செலுத்த இயலாத நிலையிலுள்ள மக்க ளுக்கு ஒரு நிவாரணத்தை வழ ங்க அவர் நடவடிக்கை எடுத் தால், அது எமது மக்களுக்கு பெரும் நன்மையாக அமையும்.

அதேநேரம், வீடமைப்பு அதி கார சபையின் கீழ் வீடுகளை அமைப்பதற்கு கடந்த ஆண்டு 5 இலட்சம் ரூபா வீதமாக வழங் கப்பட்டு வந்திருந்த நிலையில், இவ்வாண்டு கட்டடப் பொருட் களின் விலை அதிகரிப்பை யடுத்து அது ஏழு இலட்சத்து 50 ஆயிரம் ரூபாவாக அதி கரிக்கப்பட்டுள்ளது எனத் தெரிய வருகின்றது. ஆனால், கடந்த வருடம் டிசெம்பர் மாதம் 28ஆம் திகதி ஆரம்பிக்கப்பட்டுள்ள 150 வீடுகளுக்கு மேற்பட்ட வீடுக ளைக் கொண்ட வீடமைப்புத் திட்டத்திற்கு ஐந்து இலட்சம் ரூபாய் வீதமே வழங்கப்பட்டுள் ளது. எனவே, தற்போதைய கட் டடப் பொருட்களின் விலையேற் றத்திற்கு அமைவாக அத் தொகை யினை ஏழு இலட்சத்து 50 ஆயி ரம் அதிகரித்து வழங்குவதற்கு அமைச்சர் சஜித் நடவடிக்கை எடுக்க வேண்டும்.

அதேநேரம், வடக்கு, கிழக்கு மாகாணங்களில் யுத்தம் உள் ளிட்ட பல்வேறு பாதிப்புக்களைக் கொண்ட எமது மக்களுக்கு இந்த ஏழு இலட்சத்து 50 ஆயிரம் ரூபாய் தொகையானது போது மானதாக இல்லை. தற்போது மீள்குடியேற்ற அமைச்சின் மூல மான வீடமைப்புக்கென 10 இலட்சம் ரூபாய் வழங்கப்பட்டு வருகின்றது. எனவே, வடக்கு, கிழக்கு மாகாணங்களுக்கென இந்நிதித் தொகையை அதிகரிப் பதற்கும் அமைச்சர் ஒரு விசேட திட்டத்தை முன்னெடுத்தால் அது எமது மக்களுக்கு பெரும் உதவி யாக அமையும் என்பதையும் இங்கு தெரிவித்துக் கொள்ள விரும்புகின்றேன்.

அத்துடன், பல்வேறு புள்ளி யிடல் திட்டங்களிலுள்ள முர ண்பாடுகள் காரணமாக மீள்கு டியேற்ற அமைச்சின் 10 இலட்சம் ரூபாய் பெறுமதியான வீடுகளைப் பெற்றுக் கொள்ள இயலாதுள்ள மக்களை எந்தவொரு வீட்டுத் திட்டத்திலும் இணைத்துக் கொள் ளப்படாத நிலையே காணப்படு கின்றது.

எனவே, இம்மக்களுக்கு வடக்கு, கிழக்கு மாகா ணங்க ளில் தேசிய வீடமைப்பு அதிகார சபையால் முன்னெடுக்கப்பட்டு வருகின்ற வீடமைப்புத் திட்டங் களில் முன்னுரிமை அடிப்படை யில் மானிய விலையில் வீடு களை வழங்குவதற்கு நடவ டிக்கை எடுக்கப்பட வேண்டும் என்பதையும் வலியுறுத்துகின் றேன் என அவர் மேலும் தெரி வித்தார். (இ-7)

இரத்தினபுரியில் இரத்தினக்கற்கள் நிறைந்த புதையல் கண்டுபிடிப்பு

(இரத்தினபுரி)

இரத்தினபுரியில் இரத்தின கற்கள் நிறைந்த புதையல் ஒன்று கண்டுபிடிக்கப்பட்டுள்ளது.

ரக்வான ம்ஹபன்னில் என்ற பிரதேசத்தில் இந்த புதையல் கண்டுபிடிக்கப்பட்டுள்ளது.

அந்தப் பகுதியில் இரத்தினக் கல் உள்ளதாக பலராலும் கூறப் பட்ட நிலையில், அதனை பெற் றுக்கொள்ளும் நோக்கில் பலரும் ஆர்வம் காட்டி வந்தனர்.

இந்நிலையில் அதன் உண் மைத் தன்மையை அறிந்து கொள்ளும் நோக்கில் சோதனை நடவடிக்கைகள் மேற்கொள் ளப்பட்டன.

அதற்கமைய அங்கு இரத் தினக்கற்கள் அடங்கிய புதையல் உள்ளமைக்கான உறுதிப்படுத் தும் ஆதாரங்கள் கிடைத்துள்ளன.

இது தொடர்பான தகவல் அறிந்த கொள்ளையர்கள் அங்கு கொள்ளை நடவடிக்கைகளில் ஈடுபடுவதற்கான முயற்சிகள் மேற்கொள்வதாக அந்த பகுதி மக்கள் தெரிவித்துள்ளனர்.

புதையலைப் பாதுகாப்பதற்கு உரிய நடவடிக்கைகளை அதி காரிகள் மேற்கொள்ள வேண்டும் என பொது மக்கள் கேட்டுக் கொண்டுள்ளனர். (இ-7)

வைத்தியப் பரிசோதனை மேற்கொள்ளப்பட வேண்டும்

ரஞ்சன் விடாப்பிடி

(கொழும்பு)

நாடாளுமன்றில் கொக்கெய்ன் பாவிக்கும் உறுப்பினர்கள் இரு க்கின்றனரா? என்பதை உறு திப்படுத்திக் கொள்ள வைத்தியப் பரிசோதனை மேற்கொள்ளப்பட வேண்டும் என்று இராஜாங்க அமைச்சர் ரஞ்சன் ராமநாயக்க மீண்டும் வலியுறுத்தியுள்ளார்.

2019ஆம் ஆண்டுக்கான வரவு-செலவுத்திட்டத்தின் குழு நிலை விவாதம் நேற்று முன் தினம் இடம் பெற்றது.

இராஜாங்க அமைச்சர் ரஞ் சன் ராமநாயக்க முன்வைத்த இந்தக் குற்றச்சாட்டு தொடர்பில் நாடாளுமன்ற விவாதத்தில் பல் வேறு தரப்பினர் கேள்விகளை எழுப்பியிருந்தனர்.

கொக்கெய்ன் பாவிக்கின்ற உறுப்பினர்கள் தொடர்பாக வைத் திய பரிசோதனை மேற்கொள் ளப்பட வேண்டும்என சபாநாயகரி டம் கோரி இருப்பதாகவும் குறிப் பிட்டனர்.

இதற்கு பதில் வழங்கிய சபா நாயகர் கருஜெயசூரிய சில தின ங்களுக்கு முன்னர் அவர் தம் மிடம் கடிதம் ஒன்றை கைய ளித்ததாகவும், ஆனால் உறுப் பினர்களின் தனிப்பட்ட வாழ் க்கை தொடர்பில் தம்மால் தலை யிட முடியாது என்று சபாநாயகர் தெரிவித்தார்.

பின்னர் சபைக்கு பிரவேசித்த ராஜாங்க அமைச்சர் ரஞ்சன் ராமநாயக்க, கொக்கெய்ன் பாவனை தொடர்பில் முதலில் தமக்கு வைத்திய பரிசோதனை மேற்கொள்ளுமாறும், இரண்டா வதாக ஆறுமுகன் தொண்டமா னுக்கு பரிசோதனை நடத்துமா றும் கேட்டுக் கொண்டார். (இ-7)

பிரகாசமான மின்குமிழ்கள் பொருத்தப்படல் வேண்டும்

சாவகச்சேரி நகர சபையில் பிரேரணை

(சாவகச்சேரி)

சாவகச்சேரி நகரசபை எல் லைக்குட்பட்ட மீசாலை வடக்கு ஊர் எல்லைத் தெரு புகையிரதக் கடவையில் இருந்து சாவகச்சேரி ஆதார வைத்தியசாலைக்கு முன் பாக உள்ள கந்தையா வீதி புகை யிரதக் கடவை வரை ஒவ்வொரு புகையிரதக் கடவையிலும் பிர காசமான மின்குமிழ்கள் பொருத்தப்பட வேண்டும் என சாவகச்சேரி நகரசபை உறுப் பினர் க.வேலாயுதபிள்ளை சபை யில் பிரேரணை ஒன்றை முன வைத்துள்ளார்.சாவகச்சேரி நகர சபையின் மாதாந்த அமர்வின் போதே அவர் இவ்வாறு தெரி வித்திருந்தார். இது தொடர்பாக அவர் மேலும் தெரிவிக்கையில்,

மீசாலையில் இருந்து சாவ கச்சேரி வரை ஏ-9 வீதிக்கு மிக நெருக்கமாகவுள்ள எட்டு புகை யிரதக் கடவைகளிலும் இரவு நேரத்தில் வெளிச்சம் போதாமல் உள்ளது. இதனால் பாரிய விபத் துக்கள் மற்றும் உயிர்ச்சேதங்கள் ஏற்படும் அபாயம் காணப்படு கிறது. எனவே புகையிரதக் கட வைகளில் வரும் வாகனங் களை தெளிவாக இனங்காணக் கூடிய வகையில் பிரகாசமாக ஒளிரக்கூடிய மின்குமிழ்களைக் கடவைகளில் பொருத்த வேண் டும். அத்துடன் சாவகச்சேரி நகரசபை எல்லைக்குட்பட்ட சகல வீதிகளுக்கும் பெயரிட்டு, பெயர் ப்பலகை பொருத்தப்பட வேண் டும். தற்போது காணப்படுகின்ற சில பெயர்ப் பலகைகளில் தவ றான வீதிப் பெயர்கள் காணப் படுகின்றன.அவ்வாறு தவறுள்ள பெயர்ப்பலகைகளை நகரசபை யினர் உடனடியாக சீர் செய்ய வேண்டும் எனவும் மேலும் தெரிவித்தார். (30)

யுத்தத்தால் பாதிக்கப்பட்ட பகுதிகளுக்கு கலாசார நிலையங்கள் அவசியம்

சஜித்திடம் சிறிநேசன் கோரிக்கை

(கொழும்பு)

யுத்தத்தால் பாதிக்கப்பட்ட பகுதிகளில் கலாசார நிலையங் களை அமைக்க அமைச்சர், சஜித் பிரேமதாஸ நடவடிக்கை களை மேற்கொள்ள வேண்டும் என்று தமிழ்த் தேசியக் கூட் டமைப்பின் நாடாளுமன்ற உறுப் பினரான சிறிநேசன் வலியு றுத்தியுள்ளார்.

நாடாளுமன்றில் நேற்று முன் தினம் சனிக்கிழமை இடம் பெற்ற வரவு- செலவுத் திட்டம் மீதான குழுநிலை விவாதத்தில் கலந்துகொண்டு உரையாற்றும் போதே அவர் மேற்கண்டவாறு தெரிவித்துள்ளார். "மட்டக்களப்பு மாவட்டத்தில் 14 பிரதேச செய லகங்கள் காணப்படுகின்றன.

அவற்றில் 5 பிரதேச செய லகங்களில் மாத்திரமே கலாசார நிலையங்கள் அமைக்கப்பட் டுள்ளன. ஏனைய 9 செயலகங் களில் கலாசார நிலையங்கள் அமைக்கப்பட வேண்டும்.

இந்த விடயம் தொடர்பாக அமைச்சர், சஜித் பிரேமதா ஸவுடன் கலந்துரையாடலிலும் ஈடுபட்டுள்ளேன்.

எனவே, யுத்தத்தால் பாதிக் கப்பட்ட பகுதிகளில் கலாசார நிலையங்களை அமைக்க அமைச்சர் விரைவில் நடவ டிக்கை எடுக்க வேண்டும்" என் றும் அவர் கோரிக்கை விடுத் துள்ளார். (இ-7)

வடமாகாண விளையாட்டுத் தொகுதிகள் கட்டடம் கிளிநொச்சியில் நேற்று திறப்பு

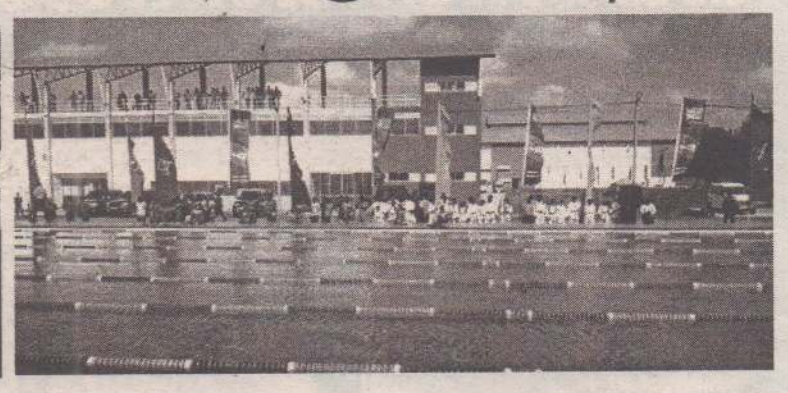

(பரந்தன்)

கிளிநொச்சியில் அமைக்கப்பட்ட வடமாகாண விளையாட்டுக்கள் கட்டட தொகுதி மக்களின் பாவனைக்கு கையளிக்கும் நிகழ்வு நேற்று பிற்பகல் 3 மணிக்கு நடைபெற்றது.

நிகழ்வின் ஆரம்பத்தில் தொலைத்தொடர்புகள் வெளிநாட்டு வேலைவாய்ப்பு அமைச்சர் ஹரின் பெர்னாண்டோ உள்ளிட்ட குழுவினர் கிளிநொச்சி நகர் சித்தி விநாயகர் ஆலயத்திலிருந்து அழைத்து வரப்பட்டனர்.

அதனைத் தொடர்ந்து வடமாகாண விளையாட்டுத் தொகுதிகள் கட்டடத்தை இலங்கை வலைப்பந்தாட்ட வீராங்கனை சிவலிங்கம் தர்சினி திரை நீக்கம் செய்து வைத்தார். குறித்த கட்டடத்தொகுதியில் உள்ள நீச்சல் தடாகத்தை அமைச்சர் உள்ளிட்ட குழுவினர் திறந்து வைத்தனர்.

இந்த நிகழ்வில் தொலைத் தொடர்புகள் வெளிநாட்டு வேலை வாய்ப்புக்கள் அமைச்சர் ஹரின் பெர்னாண்டோ, கல்வி இராஜாங்க அமைச்சர் விஜயகலா மகேஸ்வரன், பாராளுமன்ற உறுப்பினர் மாவை.சேனாதிராசா, விளையாட்டு அமைச்சு உத்தியோகத்தர்கள் ,விளையாட்டு வீராங்கனைகள் எனப் பலரும் கலந்து கொண்டிருந்தனர்.

குறித்த விளையாட்டு மைதானம் வடமாகாண விளையாட்டு வீர. வீராங்கனைகளுக்கு பயன் பெறவுள்ளது. இக் கட்டட தொகுதிக்கான அடிக்கல் நாட்டல் முன்னாள் ஜனாதிபதி மகிந்த ராஜபக்ஷவினால் கடந்த 2011 ஆம் ஆண்டு நாட்டி வைக்கப்பட்டு நீண்ட வருடங்களின் விளையாட்டுகளுக்காக பயன்பாட்டிற்கு கையளிக்கப்பட்டது. (2-312)

வடக்கு மாகாணத்தில் கதவடைப்பு போராட்டத்திற்கு காணாமலாக்கப்பட்டோரின் உறவினர்கள் அழைப்பு

(கிளிநொச்சி)

மட்டக்களப்பு மாவட்டத்தில் நாளை செவ்வாய்க்கிழமை நடைபெறவுள்ள காணாமலாக்கப்பட்டோரின் உறவினர்களின் போராட்டத்திற்கு ஆதரவு வழங்கும் வகையில் பூரண ஹர்த்தாலுக்கு அழைப்பு விடுக்கப்பட்டுள்ளது.

வடக்கிலுள்ள ஐந்து மாவட்டங்களிலும் கதவடைப்பு போராட்டம் ஒன்றை மேற்கொண்டு அன்றைய தினம் நடைபெறவுள்ள போராட்டத்திற்கு ஆதரவு வழங்குமாறு காணாமல் ஆக்கப்பட்டவர்களின் உறவினர்கள் அழைப்பு விடுத்துள்ளனர்.

காணாமல் ஆக்கப்பட்டவர்களின் உறவினர்கள் நேற்று கிளிநொச்சியில் ஊடக சந்திப் பொன்றை ஏற்பாடு செய்திருந்தனர். குறித்த ஊடக சந்திப்பு நேற்று முற்பகல் 11.30 மணியளவில் கிளிநொச்சி காணாமல் ஆக்கப்பட்டவர்களின் உறவுகளின் அலுவலகத்தில் இடம் பெற்றது.

குறித்த ஊடக சந்திப்பில் கருத்து தெரிவித்த வடக்கு- கிழக்கு காணாமல் ஆக்கப்பட்டவர்களின் உறவுகளின் சங்க தலைவி ,நாளை மட்டக்களப்பு மாவட்டத்தில் நடைபெறவுள்ள காணாமல் ஆக்கப்பட்ட உறவுகளின் போராட்டத்திற்கு ஆதரவு தெரிவிக்கும் வகையில் ஹர்த்தாலுக்கு அழைப்பு விடுக்கப்பட்டுள்ளது.

வடக்கில் உள்ள ஐந்து மாவட்டங்களிலும் கதவடைப்பு போராட்டம் ஒன்றை மேற்கொண்டு அன்றைய தினம் நடைபெறவுள்ள போராட்டத்திற்கு ஆதரவு தெரிவிக்குமாறும் அவர் அழைப்பு விடுத்திருந்தார்.

இலங்கை அரசுக்கு கால அவகாசம் வழங்கக் கூடாது என நாம் நாடு நாடாக சென்று கோரிக்கை விடுத்து வரும் நிலையில், தமிழ் அரசியல் பிரதிநிதிகள் அரசிற்கு காலஅவகாசத்தை வழங்கும் வகையில் செயற்படுகின்றனர்.

2017, 2018 ஆம் ஆண்டு காலப்பகுதியில் வழங்கப்பட்ட காலஅவகாசத் தில் எதையும் செய்யவில்லை. ஓ.எம்.பி. அலுவலகம் எமக்கு தேவை இல்லை. காலஅவகாசத்தையும் அரசுக்கு வழங்க கூடாது. பாதுகாப்பு செயலாளராக இருந்த கோத்தாபாய ராஜபக்ஷவின் காலத்தில் தான் எமது பிள்ளைகளை நம்பி இராணு வத்தினரிடம் ஒப்படைத்தோம். அதைவிட வீடுகளில் விசார ணைக்காக அழைத்து செல்லப்ப ட்டவர்கள், வெள்ளைவானில் கடத்தப்பட்டவர்கள் என பலர் காணாமல் செய்யப்பட்டுள்ளனர்.

எமக்கு நட்டஈடுகளோ, உதவிகளோ தேவை இல்லை. எமது பிள்ளைகளை விடுவிக்க வேண்டும். அதற்கு சர்வதேசம் அரசுக்கு கடுமையான இறுக்கப்பாடுகளை விதிக்க வேண்டும். கால அவகாசம் வழங்கக்கூடாது என வும் இதன்போது அவர்கள் தெரிவித்தனர்.

வடக்கிற்கு வருகைதந்த பிரதமர் மறப்போம் மன்னிப்போம்என தெரிவித்தார். ஜனாதிபதியும் ஒரு சந்தர்ப்பத்தில் கசப்பான விடயங்களை விடுவோம் எனும் வகையில் கருத்து தெரிவித்திருந்தார். எதையும் மறந்து மன்னிக்க முடியாது.

தொலைந்த பிள்ளைகளை மீட்கும்வரை எமது தமிழ் தரப்பினரும் உணர்ந்து செயற்பட வேண்டும் என்பதையும் வலியுறுத்தியிருந்தமை குறிப்பிடத்தக்கதாகும். (2)

கோரப்பட்ட நிதி கிடைக்கும் பட்சத்தில் வட்டுவாகல் பாலம் புனரமைக்கப்படும்

முல்லை. மாவட்ட அரசாங்க அதிபர் தெரிவிப்பு

(கண்டாவளை)

முல்லைத்தீவு வட்டுவாகல் பாலம் புனரமைப்பதற்கான நிதி எவையும் இதுவரை கிடைக்கப் பெறவில்லை என்று முல்லைத்தீவு மாவட்ட அரச அதிபர் திருமதி ரூபவதி கேதீஸ்வரன் தெரிவித்துள்ளார்.முல்லைத்தீவு பரந்தன் ஏ -35 வீதியில் நீண்டகாலமாக சேதமடைந்து காணப்படும் வட்டுவாகல் பாலத்தை புனரமைக்குமாறு தொடர்ச்சியாக பல்வேறு தரப்புக்களும் கோரிக்கை விடுத்து வருகின்றன.ஏ-35 வீதியில் மிக நீண்ட ஒரு பாலமாக காணப்படும் மேற்படி பாலத்தின் பாதுகாப்பு தூண்கள் முழுமையாக சேதமடைந்துள்ளதுடன், பாலத்தின் உட்பகுதி மிக ஆபத்தானதாக காணப்படுவதுடன். அடிக்கடி விபத்துக்களும் ஏற்படுகின்றன.கடந்தாண்டிலும் அதற்கு முன்னரும் சேதமடைந்து போக்குவரத்துக்கள் துண்டிக்கப்பட்ட நிலையில் குறித்த பகுதி தற்காலிகமாக சீர் செய்யப்பட்டு போக்குவரத்துக்கு விடப்பட்டுள்ளது.

இந்தப்பாலத்தின் புனரமைப்புப் பணிகள் தொடர்பில் மாவட்ட அரச அதிபர் திருமதி ரூபவதி கேதீ ஸ்வரனிடம் தொடர்பு கொண்டு வினவியபோது, இந்த ஆண்டிலும் இதனைப் புனரமைப்பற்கான நிதி எதுவும் கிடைக்கவில்லை.வட்டுவாகல் பாலமானது முன்னுரிமைப்படுத்தப்பட்டு புனரமைப்படவேண்டிய ஒரு பாலமாக காணப்படுகின்றது.

இதற்கான நிதியை கோரியிருக்கின்றோம். நிதி கிடைக்கும் பட்சத்தில் அதனைப் புனரமைக்க முடியும் என்று தெரி வித்துள்ளார். (2-315)

தாண்டிக்குளம் விபத்தில் 8 பேர் வைத்தியசாலையில்

(வவுனியா)

வவுனியா - தாண்டிக்குளம் பகுதியில் இடம்பெற்ற வாகன விபத்தில் சாரதி உட்பட எட்டு பேர் காயமடைந்த நிலையில் வவுனியா மாவட்ட பொது வைத்தியசாலையில் அனுமதிக்கப்பட்டுள்ளனர்.

யாழ்ப்பாணத்திலிருந்து. கொழும்பு நோக்கி நேற்று பயணித்துக் கொண்டிருந்த ஹயஸ் வாகனமொன்று வேகக்கட்டுப்பாட்டை யிழந்து பனை மரத்துடன் மோதுண்ட நிலையில் விபத்து இடம் பெற்றுள்ளது.

இந்த விபத்தில் காயமடைந்தவர்கள் பொதுமக்களின் உதவியுடன் வவுனியா மாவட்ட பொது வைத்தியசாலையில் அனுமதிக்கப்பட்டுள்ளனர். (2)

ஊற்றங்கரை பிள்ளையார் ஆலயம் உடைக்கப்பட்டு பொருட்கள் திருட்டு

(மன்னார்)

முல்லைத்தீவு மாவட்டத்தின் முள்ளியவளையிலுள்ள தண்ணீரூற்று ஊற்றங்கரை சித்தி விநாயகர் ஆலயத்தின் மூலஸ்தானம் உடைக்கப்பட்டு பெறுமதியான பொருட்கள் திருட்டுப் போயுள்ளதாக ஆலய நிர்வாகத்தினர் முள்ளியவளை பொலிஸ் நிலையத்தில் முறைப்பாடொன்றை பதிவுசெய்துள்ளனர்.

இத்திருட்டு சம்பவம் நேற்று முன்தினம் இரவு நடைபெற்றுள்ளது. இது தொடர்பில் தெரிய வருவதாவது.

குறித்த ஆலயம் அதிகாலை பூசை வழிபாட்டிற்காக திறக்கப்பட்டபோது திருட்டு நடைமை தெரிய வந்துள்ளது. இதன்போது ஆலயத்தினுள் நுழைந்து பார்த்த போது தெற்குப் பகுதியிலுள்ள வாயில் உடைக்கப்பட்டு பிள்ளையாருக்கு அணிவகுக்கப்பட்டிருந்த வெள்ளி முடி உட்பட பல பெறுமதியான பொருட்கள் திருட்டுப் போனமை கண்டுபிடிக்கப்பட்டது.

இதனையடுத்து முள்ளியவளை பொலிஸாருக்கு தகவல் வழங்கப்பட்டது. அவ்விடத்திற்கு விரைந்த பொலிஸார் மற்றும் தடயவியல் பொலிஸாரும் விசாரணைகளை முன்னெடுத்தனர். (2-286)

காணிகளைப் பதிவு செய்தலும் பிறப்புச்சான்றிதழ் வழங்கலும்

ஒரே நாளில் வேலை முன்னெடுப்பு

(பனிக்கன்குளம்)

153 ஆண்டுகள் பழைமை வாய்ந்த பதிவாளர் நாயகத் திணைக்களத்தின் சேவைகளை நவீனமயப்படுத்தல் திட்டம் நாடு தழுவிய ரீதியில் நேற்று முன்தினம் முன்னெடுக்கப்பட்டுள்ளது.

இதற்கமைவாக முல்லைத்தீவு மாவட்ட செயலகத்தில் மாவட்ட அரசாங்க அதிபர் திருமதி ரூபவதி கேதீஸ்வரன் தலைமையில் காணிகள் பதிவுசெய்தல் ஒருநாள் சேவை மற்றும் தேசிய பிறப்புச்சான்றிதழ் வழங்கும் நிகழ்வு நடைபெற்றுள்ளது.

நிகழ்வில் அமைச்சர் றிசாட் பதியுதீன் சார்பாக மாந்தை கிழக்கு பிரதேச சபை தவிசாளர் தயாநந்தன் மற்றும் ஐக்கிய தேசிய கட்சியின் முல்லைத்தீவு மாவட்ட அமைப்பாளர் றிசாம் ஜமால்தீன், கரைதுறைப்பற்று பிரதேச சபை தவிசாளர் க.தவராசா மற்றும் சட்டத்தரணி ரி.கெங்காதரன் மற்றும், சட்டவாளர்கள், மாவட்ட செயலக அதிகாரிகள், பிரதேச செயலாளர் மற்றும் பிரதேச சபை உறுப்பினர்கள் ஆகியோர் கலந்துகொண்டு சிறப்பித்துள்ளார்கள்.

காணிப்பதிவுகள் தொடர்பான பதிவை மாவட்ட காணிப்பதிவு அலுவலகத்தில் சட்டத்தரணி ரி.கெங்காதரன் பத்திரத்தைக் கொடுத்து பதிவை தொடக்கி வைத்துள்ளதை தொடர்ந்து அதன் நினைவாக மாவட்ட செயலக வளாகத்தில் மரக்கன்றுகளும் நாட்டி வைக்கப்பட்டுள்ளது.(2-281)

அடிப்படை வசதிகள் பூர்த்தி செய்யப்படவில்லை குடும்பங்கள் வேறு இடங்களுக்கு இடப்பெயர்வு

(கண்டாவளை)

கிளிநொச்சி கண்டாவளை பிரதேச செயலர் பிரிவிற்குட்பட்ட கல்லாறு குடியேற்ற கிராமத்தின் அடிப்படைத் தேவைகள் இது வரை பூர்த்தி செய்யப்படாமையினால் குறித்த கிராமத்தில் வாழ்ந்த சுமார் நூற்றுக்கும் மேற்பட்ட குடும்பங்கள் வேறு இடங்களுக்கு இடம்பெயர்ந்து வருகின்றன.

கண்டாவளைப் பிரதேச செயலர் பிரிவிற்குட்பட்ட கல்லாறு கிராமத்தில் கடந்த 2004ஆம் ஆண்டு ஏற்பட்ட சுனாமி தாக்கத்தின்போது பாதிக்கப்பட்ட 150 வரையான குடும்பங்களுக்கும் அதன் பின்னர் கண்டாவளைப் பிரதேசத்தில் காணிகளின்றி வாழ்ந்த 100 வரையான குடும்பங்களுக்கும் காணிகள் வழங்கப்பட்டு நிரந்தர வீட்டுத்திட்டங்கள் வழங்கப்பட்டன.

இவ்வாறு சுமார் 250 இற்கும் மேற்பட்ட நிரந்தர வீடுகள் அமைக்கப்பட்டு மக்கள் குடியேற்றப்பட்டபோதும், இப்பகுதிக்கான உட்கட்டமைப்பு வசதிகள் எவையும் ஏற்படுத்தப்படாத நிலையிலும் தொழில்வாய்ப்புக்கள் இன்மையாலும் இங்குள்ள குடும்பங்கள் வசதிவாய்ப்புக்களை தேடி வேறு இடங்களுக்கு செல்கின்றன.

குறிப்பாக 2010 ஆம் ஆண்டு மீள்குடியேற்றத்தின் பின்னர் குடியமர்த்தப்பட்ட 100 குடும்பங்களில் 23 வரையான குடும்பங்களும் சுனாமியினால் பாதிக்கப்பட்ட மக்களுக்கு வழங்கப்பட்ட வீட்டுத்திட்டத்தில் 75 வரையான குடும்பங்களும் மட்டுமே தற்போது வாழ்ந்து வருகின்றன.

குறிப்பாக இப்பகுதியில் வாழும் குடும்பங்கள் எதுவித தொழில் வாய்ப்புக்களும் இன்றி வாழ்ந்து வருகின்றன.

அத்துடன் இப்பகுதியில் உள்ள பாடசாலை கட்டடவசதிகளால் நிறைவு செய்யப்பட்டுள்ளதே தவிர போதிய ஆசிரிய வளம் இல்லாத நிலையில் இயங்கி வருகின்றது.

இதேவேளை ஆட்களற்ற வீடுகளில் பல்வேறு சட்டவிரோத செயல்கள் இடம்பெற்று வருவதுடன் இவ்வாறான வீடுகளுக்கு அருகில் வாழ்வோர் பல்வேறு துன்பங்களை அனுபவித்து வருவதாகவும் தெரிவித்துள்ளனர்.

எனவே கல்லாறு கிராமத்தில் தேவைகளை நிறைவு செய்து தருமாறு இப்பகுதி மக்கள் கோரிக்கை விடுத்துள்ளனர். (2-315)

குடாகச்சகொடி காட்டில் பலரக துப்பாக்கிகள் மீட்பு

விசேட அதிரடிப்படையினரின் சோதனை நடவடிக்கையில்

(குரும்மன்காடு)

வவுனியா ஹொரவப்பொத்தானை வீதி மடுக்கந்தை குடாகச்சகொடி காட்டுப்பகுதியிலிருந்து பலரக துப்பாக்கிகள் மற்றும் ஆயுதங்களை விஷேட அதிரடிப்படையினர் நேற்று முன்தினம் பிற்பகல் 4 மணியளவில் மீட்டெடுத்துள்ளனர்.

குடாகச்சகொடி காட்டுப்பகுதியில் மரக்கடத்தல் , மண் அகழ்வுகளை தடுக்கும் நோக்கில் மடுக்கந்தை விசேட அதிரடிப்படையினர் மாலை விஷேட சோதனை நடவடிக்கையில் ஈடுபட்டிருந்தனர்.

இதன் போது காட்டுப்பகுதியிலிருந்து பயன்படுத்த முடியாத நிலையில் காணப்பட்ட துப்பாக்கிகள் மற்றும் ஆயுதங்களை விசேட அதிரடிப் படையினர் மீட்டுள்ளனர்.

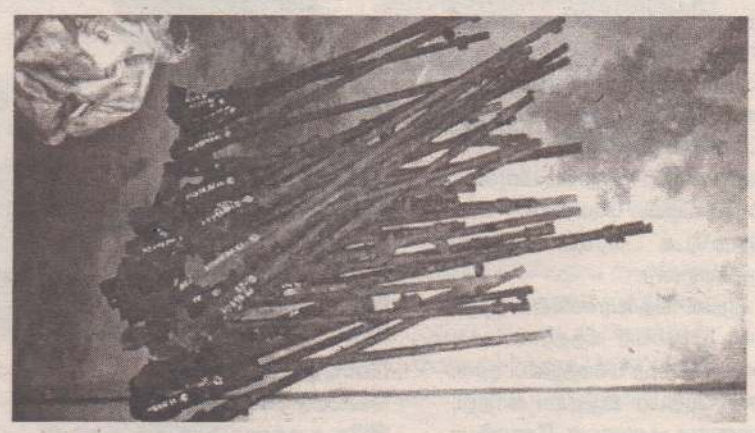

எம்.பி.என்.ஜி ரக துப்பாக்கி - 59 , மோட்டர் துப்பாக்கி - 1, 356 ரக துப்பாக்கி - 5 , எல். எம்.ஜி - 1 , எச்.கே-7 துப்பாக்கி - 2 , 60மில்லி மீற்றர் மோட்டார் - 1 , 356 ரக மேகசின் - 4 ஆகியவற்றை மீட்டெடுத்த விசேட அதிரடிப்படையினர் அவற்றை வவுனியா பொலிஸ் நிலையத்தில் ஒப்படைத்தனர்.

மீட்கப்பட்ட ஆயுதங்கள் விடுதலைப்புலிகளுடையதா? என்ற விசாரணை இடம்பெற்று வருவதுடன் மீட்கப்பட்ட ஆயுதங்களை நீதிமன்றத்தில் ஒப்படைப்பதற்குரிய நடவடிக்கையை மேற்கொள்ளவுள்ளதாக பொலிஸார் மேலும் தெரிவித்தனர். (2-250-315)

யானை வேலி அமைக்குமாறு மக்கள் கோரிக்கை

(கண்டாவளை)

கிளிநொச்சி கண்டாவளைப் பிரதேசத்தில் ஆறு கிலோமீற்றர் வரையான பிரதேசத்திற்கு யானை வேலிகளை அமைத்தத்தருமாறு பிரதேச மக்கள் கோரியுள்ளனர். யானைகளைக் கட்டுப்படுத்துவதற்கு நடவடிக்கை எடுக்குமாறு கடந்த ஏழு வருடங்களாக தாங்கள் தொடர்ச்சியாக கோரியபோதும் இதுவரை எந்தவிதமான நடவடிக்கைகளும் எடுக்கப்படவில்லை என்று தெரிவித்துள்ள பிரதேச மக்கள் விசுவமடு, நெத்தலியாறு ஆகிய பிரதேசங்களிலிருந்து கல்மடு எல்லை வரைக்குமான சுமார் ஆறு கிலோமீற்றர் வரையான தூரம்யானைகளை அமைத்துத் தருமாறு கோரியுள்ளனர்.

யானைப்பாதிப்புக்களிலிருந்து தமது கிராமங்களை பாதுகாக்க முடியும் என்று கல்மடுநகர் றங்கன் குடியிருப்பு, நாவல் நகர், ஆகிய பிரதேச மக்கள் தெரிவித்துள்ளனர். (2-315)

கிளிநொச்சி இந்துக்கல்லூரி ஆய்வுகள்தினம் இன்று

(கிளிநொச்சி)

கிளிநொச்சி இந்துக் கல்லூரியின் ஆய்வுகள் தினம் இன்று திங்கட்கிழமை காலை 8 மணிக்கு பொன்சபாபதி மண்டபத்தில் கிளிநொச்சி இந்துக் கல்லூரி ஆசிரியர் திருமதி ஷ.சிவகணே சன் தலைமையில் நடைபெறும்.

இந் நிகழ்விற்கு பிரதம விருந்தினராக யாழ்ப்பாணம் பல்கலைக்கழக ஆங்கிலத்துறை சிரேஷ்ட விரிவுரையாளர் வ.பரந்தாமன் கலந்து சிறப்பிக்கவுள்ளார்.

கல்லூரியின் உப அதிபர் இ.சிவலிங்கம் வரவேற்புரையையும் ஆசிரியை திருமதி ஷ.சிவகணேசன் தலைமையுரையையும் கல்லூரி முதல்வர் கி.விக்கினராஜா முதல்வர் உரையினையும் ஆற்றுவார்கள்.

"சுதந்திரத்தின் பின்னரான இலங்கையின் கல்விப் போக்கு" எனும் தலைப்பில் திருமதி ஷ.சிவகணேசன் "விஞ்ஞானத்தின் விந்தைகள் ஆவணத் தொகுப்பு" எனும் தலைப்பில் ஆசிரியை செல்வி ச.சாரங்கா "பொருளாதார அபிவிருத்தியில் கல்வியின் வகிபங்கு" எனும் தலைப்பில் ஆசிரியை திருமதி இ.சிவரூபன், இலங்கையில் உருவாக்கப்பட்டுள்ள புதிய தொழில் வாய்ப்புக்கள் தொடர்பான தேடல் எனும் தலைப்பில் ஆசிரியை செல்வி த.வராகினி, கிளிநொச்சி பிரதேசத்திற்கு பொருத்தமான தொழில்சார் முன்மொழிவுகள் ரா.துஷ்யந்தனும் உரையாற்றுவார்கள். (2-10)

முல்லைத்தீவு மாவட்டத்தின் முல்லைத்தீவு கல்வி வலயத்துக்குட்பட்ட முள்ளியவளை கலைமகள் வித்தியா லயத்திற்கு பழைய மாணவர் சங்கத்தினால் அமைக்கப்பட்ட கட்டடத் திறப்பு விழா நேற்று முன்தினம் திறந்து வைக்கப்பட்டது.

குறித்த பாடசாலையின் பழைய மாணவர்கள் புலம் பேர் தேசங்களில் வாழ்கின்ற மாணவர்களுடைய நிதி பங்களிப்பின் ஊடாக வகுப்பறைகளும் பிரதான கலந் துரையாடல் மண்டபமுமாக இரண்டு மாடிகள் கொண்ட கட்டடங்கள் அமைக்கப்பட்டிருக்கின்றன.

பாரதம்

கர்நாடகாவில் ராகுல் போட்டியிட வேண்டும்

காங்கிரஸ் தலைவர்கள் கோரிக்கை

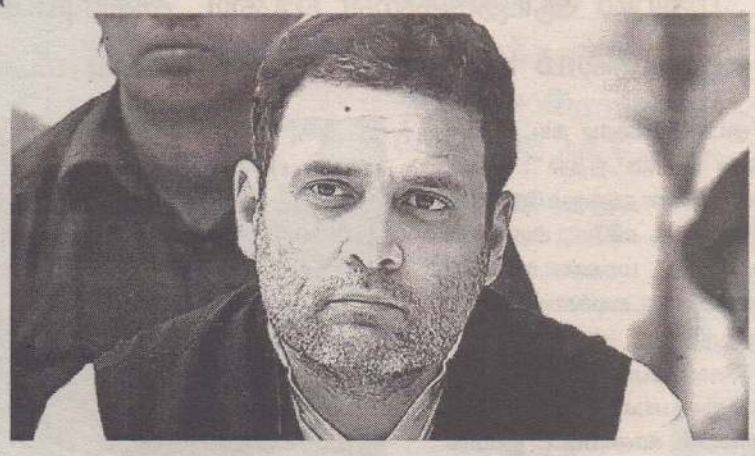

(டில்லி)

மக்களவைத் தேர்தலில் காங்கிரஸ் தலைவர் ராகுல் காந்தி உத்தரபிரதேச மாநிலம் அமேதியில் போட்டியிடுகிறார். இந்நிலையில் கர்நாடக காங்கிரஸ் தொண்டர்கள் பேஸ்புக், டுவிட்டர் உள்ளிட்ட சமூக வலைத்தளங்களில், "ராகுல் காந்தி கர்நாடக மாநிலத்தில் போட்டியிட வேண்டும்" என ஹேஷ்டேக் ட்ரெண்ட் செய்து வருகின்றனர்.

இதன் தொடர்ச்சியாக முன்னாள் முதல்வர் சித்தராமையா தனது டுவிட்டர் பக்கத்தில், "முன்னாள் பிரதமர் இந்திரா காந்தி, முன்னாள் தலைவர் சோனியா காந்தி ஆகியோரும் கர்நாடகாவில் போட்டியிட்டுள்ளனர்.

எனவே இந்தியாவின் அடுத்த பிரதமராக தேர்வு செய்யப்பட இருக்கும் ராகுல் காந்தியும் இங்கு போட்டியிட வேண்டும்" என வேண்டுகோள் விடுத்துள்ளார். இதே கருத்தை காங்கிரஸ் மாநிலத் தலைவர் தினேஷ் குண்டு ராவும் டுவிட்டரில் வலியுறுத்தியுள்ளார்.

இதுகுறித்து துணை முதல்வர் பரமேஷ்வர் கூறுகையில், "அமேதியில் போட்டியிடும் ராகுல், இரண்டாவது தொகுதியாக கர்நாடகாவில் போட்டியிட வேண்டும். எங்களது கோரிக்கையை காங்கிரஸ் மேலிடம் கருத்தில் கொண்டால் தேர்தல் முடிவில் நிச்சயம் மாற்றம் ஏற்படும்" எனத் தெரிவித்தார். (7)

மசூத் அசார் விவகாரத்தில் இந்தியாவிற்கு சர்வதேச ஆதரவு

சுஷ்மா சுவராஜ் தெரிவிப்பு

(சென்னை)

மசூத் அசாரை சர்வதேச குற்றவாளியாக அறிவிக்கும் விடயத்தில் இந்தியாவுக்கு உலகளவில் ஆதரவு இருப்பதாக சுஷ்மா சுவராஜ் குறிப்பிட்டுள்ளார்.

ஜெய்ஷ் இ முகமது என்ற பயங்கரவாத அமைப்பின் தலைவர் மசூத் அசாரை சர்வதேச குற்றவாளியாக ஐ.நா. அறிவிப்பதை சீனா தடுத்த விவகாரத்தில் காங்கிரஸ் தலைவர் ராகுல் காந்தி பிரதமர் நரேந்திர மோடியை விமர்சனம் செய்திருந்தார்.

இதற்குப் பதிலளிக்கும் வகையில் தனது டுவிட்டரில் வெளியிட்டுள்ள பதிவிலேயே அவர் இதனைக் குறிப்பிட்டுள்ளார். (7)

நியூசிலாந்து மசூதி தாக்குதலில் ஐந்து இந்தியர்கள் உயிரிழப்பு

உறுதி செய்தது இந்தியத் தூதரகம்

(டில்லி)

நியூசிலாந்து கிறிஸ்ட்சர்ச் நகரில் உள்ள இரு மசூதியில் தீவிரவாத தாக்குதலில் கொல்லப்பட்டவர்கள் எண்ணிக்கை 50 பேராக உயர்ந்துள்ள நிலையில், அதில் 5 பேர் இந்தியர்கள் என்பதை அங்குள்ள இந்தியத் தூதரகம் உறுதி செய்துள்ளது.

கிறிஸ்ட்சர்ச் நகரில் உள்ள இரு மசூதியில் வெள்ளிக்கிழமை மதியம் முஸ்லிம்கள் தொழுகை நடத்திக் கொண்டிருந்தனர். அப்போது அங்கு வந்த துப்பாக்கி ஏந்திய மர்ம நபர்கள் கண்மூடித்தனமாக சுட்டதில் 50 பேர் பலியானார்கள். இந்த தாக்குதல் தொடர்பாக இதுவரை 4 பேர் கைது செய்யப்பட்டுள்ளனர். அதில் ஒரு பெண் அடங்குவார்.

வெள்ளை இனவெறி பிடித்த தீவிரவாதி ஒருவர், துப்பாக்கியால் சுடுவதை பேஸ்புக்கில் நேரலை செய்துள்ளார். அதன்பின் அவரை அடையாளம் கண்டுபிடித்து கைது செய்ததில், அவுஸ்திரேலியாவில் பிறந்த பிரன்டன் டாரன்ட் (வயது28) என்பது தெரிந்தது.

இந்நிலையில், கொல்லப்பட்டவர்களின் உடல்கள் அனைத்தும் அடையாளம் காணப்பட்டு உறவினர்களிடம் ஒப்படைக்கப்பட்டு வருகிறது.

இந்த தாக்குதலில் 9 இந்தியர்கள் காணாமல் போயுள்ளனர், ஆனால், 5 பேர் கொல்லப்பட்டதை மட்டும் நியூசிலாந்தில் உள்ள இந்தியத் தூதரகம் உறுதி செய்துள்ளது.

இதுகுறித்து இந்தியத் தூதரகம் டுவிட்டரில் வெளியிட்ட டுவிட்டர் செய்தியில், " கிறிஸ்ட்சர்ச் மசூதியில் நடந்த துப்பாக்கிச் சூட்டில் இதுவரை 5 இந்தியர்கள் தங்களின் விலை மதிப்பற்ற உயிரை இழந்துள்ளார்கள். இதை மிகுந்த வேதனையுடன், கனத்த இதயத்துடன் பதிவிடுகிறோம். அவர்களில் மெகபூப் கோக்கர், ரமீஸ் வோரா, ஆசிப் வோரா, அன்சி அலிபாபா, குவாசிர் காதிர் என்பது அடையாளம் தெரிந்தது" எனத் தெரிவிக்கப்பட்டுள்ளது.

மேலும், நியூசிலாந்து தாக்குதலில் உறவினர்களை இழந்தவர்கள் இந்தியத் தூதரகத்தை தொடர்பு கொள்ள உதவி எண்களும் அறிவிக்கப்பட்டுள்ளன. (7)

ஆப்கானில் ப

51 பயங்கரவா

(காபூல்)

ஆப்கானிஸ்தானில் படைகள் நேற்று நட

51 தலிபான் பயங்கரவாதிகள் கொல்லப்

ஆப்கானிஸ்தானில் தலிபான் பயங்கரவாதிகளை ஒடுக்குவதற்கான நடவடிக்கையில் தொடர்ந்து அந்த நாட்டின் படைகள் ஈடுபட்டு வருகின்றன.

இந்த நிலையில், அந்த நாட்டின் மேற்கு பகுதியில் அமைந்துள்ள பாத்கிஸ் மாகாணத்தில் அவர்களை வேட்டையாடும் நடவடிக்கையில் படைகள் ஈடுபட்டன.

நேற்று முன்தினம் தொடங்கி நேற்று வரையிலான இந்த நடவடிக்கையில் அங்கு 51 தலிபான் பயங்கரவாதிகள் கொல்லப்பட்டனர். இதை இராணுவம் ஒரு செய்திக்குறிப்பில் உறுதி செய்துள்ளது.

ஆனால் இது பற்றி தலிபான் பயங்கரவாதிகள் தரப்பில் எந்த தகவலும் இல்லை.

இதற்கிடையே ஆப்கானிஸ்தான்

இந்தோனேசியாவில் 42 பேர் பரிதாபமா

(ஜகார்த்தா)

இந்தோனேசியாவின் படுவா மாகாணத்தில் நேற்று முன்தினம் பெய்த கனமழைக்கு 42 பேர் பரிதாபமாக

சிம்பாவேயில் சூறாவளித் தாக்கம்

24பேர் உயிரிழப்பு; 40பேர் மாயம்

(கராரே)

சிம்பாவேயின் தென்கிழக்கு பகுதியில் ஏற்பட்ட சூறாவளியில் 24 பேர் உயிரிழந்துள்ளதாகவும் 40 பேர் காணாமல் போயுள்ளதாகவும் அந்நாட்டு தகவல் அமைச்சு நேற்று முன்தினம் சனிக்கிழமை அறிவித்துள்ளது.

உயிரிழந்தவர்களில் அதிகளவானோர் சிமணிமணி மாவட்டத்தைச் சேர்ந்தவர்கள். இதேவேளை காணாமல் போனோரில் இருவர் மாணவர்கள் என அமைச்சு மேலும் தெரிவித்துள்ளது.

சிம்பாவேயில் கடந்த 2000ஆம் ஆண்டு ஏற்பட்ட சூறாவளியின் அழிவு வடுக்கள் இன்னும் மாறாத நிலையில் மீண்டும் ஒரு பாரிய அனர்த்தம் ஏற்பட்டுள்ளது. மொசாம்பிக்கின் எல்லைப் பகுதியான சிமணிமணி மாவட்டத்தில் ஏற்பட்டுள்ள வெள்ளத்தினால் பயிர்கள் உட்பட பாரியளவான பகுதி அழிவடைந்துள்ளதாக அந்நாட்டு நாடாளுமன்ற உறுப்பினர் சாக்கோ தெரிவித்துள்ளார்.

வெளிநாடு

டைகள் தாக்குதல் ாதிகள் உயிரிழப்பு !

நடத்திய தாக்குதலில் ப்பட்டனர்.

தலைநகர் காபூலின் மேற்கு பகுதியில் கோட்டி சாங்கி மாவட்டத்தில் கார் குண்டு வெடிப்பு சம்பவம் ஒன்று நேற்று நடந்துள் ளது. இதில் 2 பேர் பலியாகினர். அவர்க ளில் ஒருவர் கார் சாரதி எனக் கூறப்படு கிறது. உரிய நேரத்துக்கு முன்னதாகவே இந்த காரில் வைக்கப்பட்டிருந்த குண்டு வெடித்து விட்டதாக தகவல்கள் வெளி யாகி உள்ளன. (7)

வியட்நாமில் நடைபெற்ற பேச்சுவார்த்தை தோல்வி

வடகொரியா குற்றச்சாட்டு

(பியாங்யாங்)

வியட்நாம் பேச்சுவார்த்தை தோல்வியில் முடிந்ததன் மூலம் அமெரிக்கா ஒரு பொன்னான வாய்ப்பை தூக்கி எறிந்துவிட்டது என்று வட கொரியாவின் துணை வெளியுறவு அமைச்சர் சோ சன் ஹை கூறியுள்ளார்.

அமெரிக்க ஜனாதிபதி ட்ரம்ப், வடகொரிய ஜனாதிபதி கிம் ஜாங் உன் இடையே வியட்நாமில் அண்மையில் நடந்த 2ஆவது பேச்சுவார்த்தை எந்தவித உடன்பாடும் எட்டப்படாமல் தோல்வியில் முடிந்தது. இதனால் இருநாட்டு உறவில் மீண்டும் விரிசல் ஏற்படும் சூழல் உருவாகி உள்ளது.

இந்த நிலையில், வடகொரியாவின் துணை வெளியுறவு அமைச்சர் சோ சன் ஹை, தூதரக அதிகாரிகள் மற்றும் அயல்நாட்டு பத்திரிகை யாளருடன் தலைநகர் பியாங்யாங்கில் நேற்று அவசர ஆலோசனை நடத்தினார். அப்போது அவர், "வியட்நாம் பேச்சுவார்த்தை தோல்வியில் முடிந்ததன் மூலம் அமெரிக்கா ஒரு பொன்னான வாய்ப்பை தூக்கி எறிந்து விட்டது" எனக்கூறினார்.

அவர் தொடர்ந்து பேசுகையில், "15 மாதங்களாக ஏவுகணை மற்றும் அணுஆயுத சோதனைகளை நிறுத்திவைத்திருப்பதற்கு கைமாறாக வடகொரியாவுக்கு பலன் அளிக்கும் நடவடிக்கைகளை அமெரிக்கா எடுக்காத வரையில் சமரசத்துக்கோ அல்லது புதிய பேச்சுவார்த்தைக்கோ வாய்ப்பு இல்லை" எனவும் தெரிவித்தார். (7)

மெக்சிக்கோ எல்லைச் சுவர் விவகாரம்

ட்ரம்பின் வீட்டோ அதிகாரத்தை நசுக்க 26 ஆம் திகதி வாக்கெடுப்பு

(வோஷிங்டன்)

மெக்சிக்கோ எல்லையில் மதில் சுவர் கட்டும் அவசர சட்டத்தை எதிர்க்கும் தீர்மானத்தை தனது வீட்டோ அதிகாரத்தால் நிராகரித்த அமெரிக்க ஜனாதிபதி ட்ரம்ப்புக்கு எதிராக பாராளுமன் றத்தில் 26ஆம் திகதி வாக்கெ டுப்பு நடைபெறுகிறது.

அமெரிக்க-மெக்சிகோ எல் லையில் சுவர் எழுப்பும் திட்டத் தில் ட்ரம்ப் விடாப்பிடியாக உள் ளார். அதே போல் இந்த திட்டத் துக்கு உள்நாட்டு நிதியை ஒதுக்க முடியாது என்பதில் ஜனநாயக கட்சியினர் உறுதியாக உள்ளனர்.

இதனால், ஜனாதிபதிக்குள்ள தனி அதிகாரத்தை வைத்து நாட்டின் தெற்கு பகுதியில் எல்லை சுவர் கட்டுவதற்கு 800 கோடி டொலர்கள் நிதி ஒதுக்கீடு செய்யும் அவசர நிலை பிரகடனத்தை கடந்த மாதம் ட்ரம்ப் பிறப்பித்தார்.

இவ்விவகாரம் தொடர்பாக எதிர்க்கட்சியின் சார்பில் அமெரிக்க பாராளுமன்றத்தில் முன் வைக்கப்பட்ட தீர்மானத்தின்மீது நடந்த வாக்கெடுப்பில் ட்ரம்ப்பின் நிலைப்பாட்டை ஆதரித்து 182 உறுப்பினர்களும், எதிராக 245 உறுப்பினர்களும் வாக்களித்திரு ந்தனர்.

ஒரு தீர்மானம் நிறைவேற் றப்பட 290 வாக்குகளை பெற் றாக வேண்டும் என்ற நிலையில் ட்ரம்ப்பின் முடிவுக்கு எதிராக இந்த வாக்கெடுப்பு அமைந்திருந்தது. ட்ரம்ப்பின் நிலைப்பாடு தொடர் பாக அமெரிக்க பாராளுமன்ற மேல்சபையில் கடந்த வியாழக் கிழமை நடந்த வாக்கெடுப்பில் ஆதரவாக 59 வாக்குகளும், எதி ராக 41 வாக்குகளும் பதிவாகின.

இதனால் ஆத்திரமடைந்த ட்ரம்ப், தனது 'வீட்டோ' (சிறப்பு) அதிகாரத்தை பயன்படுத்தி இந்த தீர்மானத்தை நிராகரிக்கும் உத்தரவில் நேற்று கையொ ப்பமிட்டார்.

இந்நிலையில், அவரது வீட்டோ அதிகாரத்தை அனுமதிப்பதா? இரத்து செய்வதா? என்பது தொடர் பாக பாராளுமன்றத்தில் வரும் 26ஆம் திகதி வாக்கெடுப்பு நடை பெறும் என சபாநாயகர் நான்சி பெலோசி அறிவித்துள்ளார். (7)

ல் கனமழை ாகப் பலி

உயிரிழந்தனர். ஏராளமான வீடுகள் சேதமடைந்தன.

இந்தோனேசியாவின் கிழக்கு மாகா ணம் பபுவாவின் தலைநகரம் ஜெயபுரா அருகில் உள்ள சென்டானியில் நேற்று பேய்மழை பெய்தது. இதில் பல வீடுகள் வெள்ளத்தில் அடித்துச் செல்லப்பட்டன.

இந்த பேய்மழைக்கு 42 பேர் பரிதாப மாக உயிரிழந்தனர். 21 பேர் காயம டைந்துள்ளனர். தற்போது மழை குறை ந்துள்ளது. என்றாலும், மக்களை வெளி யேற்றும் பணியில் அதிகாரிகள் துரித மாக செயற்பட்டு வருகின்றனர்.

இன் னும் பலர் மழை வெள்ளத்தில் சிக்கியிருப்பதால் பலி எண்ணிக்கை அதிகரிக்க வாய்ப்பு உள்ளதாக மீட்புப் பணி அதிகாரிகள் தெரிவித்துள்ள னர்.

கடந்த ஜனவரி மாதம் சுலவேசித் தீவில் மழை மற்றும் நிலச்சரிவால் 70 பேர் உயிரிழந்தனர் என்பது குறிப்பிடத் தக்கது. இந்தோனேசியாவில் வழக்க மாக ஒக்டோபர் முதல் ஏப்ரல் மாதம் மழைக்காலமாகும். இதனால் வழக் கத்திற்கு மாறான கனமழை பெய்தது என்று கூற இயலாது. (7)

'இடை' என பெயரிடப்பட்டுள்ள குறித்த சூறாவளி, ஆபிரிக்க நாடுகளான மொசா ம்பிக், மலாவி மற்றும் சிம்பாவே ஆகிய நாடுகளைப் பாதித்துள்ளது.

இவ்வாண்டு ஏற்பட்டுள்ள வெள்ள அனர்த்தத்தில் உலகம் முழுவதிலும் உள்ள 5 மில்லியன் மக்கள் பாதிப்படைந்துள் ளதாக ஐக்கிய நாடுகள் சபை அறிவித் துள்ளமை குறிப்பிடத்தக்கது. (7)

இந்திய உளவு விமானத்தை சுட்டு வீழ்த்தியதாக பாகிஸ்தான் தகவல்

(இஸ்லாமாபாத்)

பாகிஸ்தான் எல்லைக்குள் ஊடுருவியதால் இந்தியாவுக்கு சொந்தமான ஆளில்லா உளவு விமானத்தை சுட்டு வீழ்த்தியதாக அந்நாட்டு இராணுவம் நேற்று தெரிவித்துள்ளது.

காஷ்மீர் மாநிலம், புல்வாமா மாவட்டத்தில் பயங்கரவாதிகள் நடத் திய தாக்குதலுக்கு பதிலடி தரும் வகையில் பாகிஸ்தானுக்குள் புகு ந்த இந்திய விமானப்படை நடத் திய தாக்குதலில் பாலகோட் பகு தியில் உள்ள பயங்கரவாத முகாம் கள் அழிக்கப்பட்டன. பல பயங்கர வாதிகள் கொல்லப்பட்டனர்.

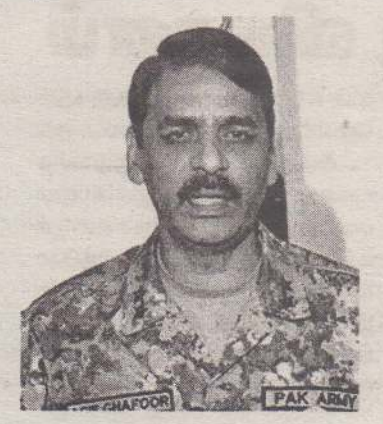

இதற்கு பதிலடி தரும் வகை யில் இந்தியா மீது தாக்குதல் நடத்த வந்த ஒரு பாகிஸ்தான் போர் விமானம் சுட்டு வீழ்த்தப் பட்டது. ஒரு ஆளில்லா உளவு விமா னமும் சுட்டு வீழ்த்தப்பட்டது.

இந்தியாவை சேர்ந்த ஒரு போர் விமானத்தை வீழ்த்திய பாகிஸ் தான் அதில் சென்ற அபிநந்தன் என்ற விமானியை சிறைபிடித்து பின்னர் விடுதலை செய்தது.

இந்நிலையில், பாகிஸ்தான் நாட்டு எல்லைக்குள் சுமார் 150 மீற்றர் தூரம் ஊடுருவியதால் இந்தி யாவுக்கு சொந்தமான ஆளில்லா உளவு விமானத்தை ராக்சி க்ரி செக் டார் பகுதியில் சுட்டு வீழ்த்தியதாக பாகிஸ்தான் இராணுவத்தின் செய்தி தொடர்பாளர் ஆசிப் கபூர் நேற்று தெரிவித்துள்ளார். (7)

போர்க்குற்ற விசாரணை அவசியம்

ஐ.நாவில் அரசு உறுதியளித்தாலும் செயற்பாட்டில் இழுபறி தொடரும்

கேர்ணல் ஹரிகரன் சுட்டிக்காட்டு

(கொழும்பு)

ஐ.நா.வில் இலங்கையின் எந்த அரசு எத்தகைய உறுதியளித்தாலும் செயற்பாட்டில் இழுபறி தொடரும். ஆகவே தென்னாபிரிக்காவைப்போன்று உண்மை மற்றும் நல்லிணக்க ஆணைக்குழுவை ஸ்தாபிப்பதற்கான நடவடிக்கைளை உடன் முன்னெடுக்க வேண்டும். அத்துடன் நாட்டின் நலனுக்காக போர்க்குற்ற விசாரணை அவசியமாகுமென இந்திய இராணுவத்தின் ஓய்வு நிலை புலனாய்வு நிபுணர் கேர்ணல் ஆர்.ஹரிகரன் தெரிவித்துள்ளார்.

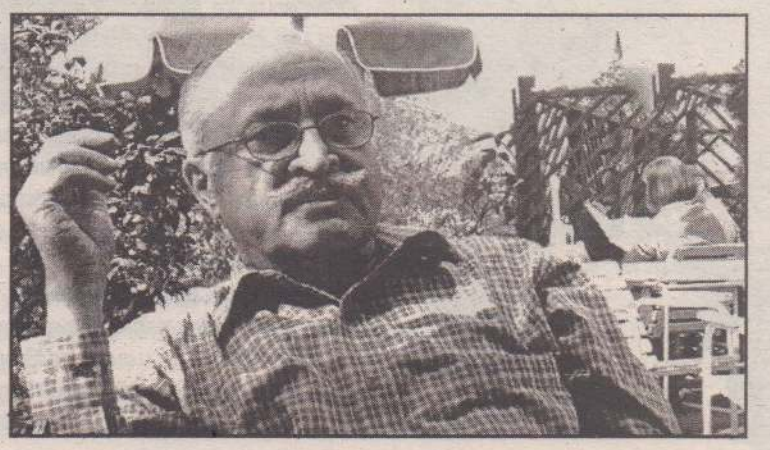

ஜெனிவா கூட்டத்தொடர் தற்போது நடைபெற்று வரும் நிலையில் படையினர் இழைத்த குற்றங்கள் தொடர்பில் விசாரணைகள் சர்வதேச ரீதியில் முன்னெடுக்கப்பட வேண்டும் என்று பாதிக்கப்பட்ட மக்கள் சார்பில் வலியுறுத்தப்படுகின்றது. ஆனால் அரசியல் தலைவர்களான ஜனாதிபதி மைத்திரிபால சிறிசேன, பிரதமர் ரணில் விக்கிரமசிங்க, எதிர்க்கட்சித்தலைவர் மகிந்த ராஜபக்ஷ ஆகியோர் உள்ளிட்ட பெரும்பான்மை தரப்பினர் ஒரு படைவீரர் கூட தண்டிக்க இடமளிக்க முடியாது என்கிறார்கள்.

மேலும் விடுதலைப்புலிகளும் யுத்தக்குற்றங்களைப் புரிந்துள்ளதால் புனர்வாழ்வு பெற்று விடுதலையாகியுள்ளவர்களை மீண்டும் கைதுசெய்து இருதரப்பு குற்றங்கள் தொடர்பிலும் ஆரம்பத்திலிருந்து விசாரணை செய்ய வேண்டும் என்றும் பிறிதொரு தரப்பினர் வாதங்களை முன்வைக்கின்றார்கள்.

இராணுவத்தில் மூத்த அதிகாரியாக செயற்பட்ட நீங்கள் படையினர் தொடர்பில் இவ்வாறு முன்வைக்கப்படுகின்ற குற்றங்கள் குறித்து அரசாங்கம் எவ்வாறு செயற்பட வேண்டும் என்று கூற விரும்புகின்றீர்கள்? என எழுப்பப்பட்ட கேள்விக்கு பதிலளிக்கையிலேயே அவர் மேற்கண்டவாறு தெரிவித்தார்.

அவர் மேலும் தெரிவிக்கையில்,

ஒவ்வொரு போரும் அதன் நிகழ்வுக்கான சமூக அரசியல் சூழ்நிலையில்உருவானது. ஆகவே அந்தப் போர் நடத்தப்பட்ட சூழ்நிலையில் அவற்றின் தாக்கம் இருக்கும். இலங்கையில் படையினர் மீது சுமத்தப்பட்டுள்ள மனித உரிமை மீறல் மற்றும் போர்க்குற்றங்களை ஆராயும் போது அந்தப் பின்னணியில் இருந்தே பார்க்க வேண்டும். ஐக்கிய நாடுகள் மனித உரிமை குழுவின் தீர்மானத்தில் குறிப்பிடப்பட்டுள்ள படையினர் குற்றங்களை மட்டும் அல்லாது ஏனைய விடயங்களையும் ஆய்வு செய்து தொடர் நடவடிக்கை எடுக்க வேண்டும். உதாரணமாக வெள்ளை வான் கடத்தல் குற்றங்கள், காணாமல் ஆக்கப்பட்டோர், மறைக்கப்பட்டவர்கள், காணி ஆக்கிரமிப்பு, தமிழ் மக்களின் தேசியப் பங்கேற்பு ஆகியவற்றிலும் எந்த முன்னேற்றமும் இல்லை.

ஆகவே இத்தகைய சூழலில் ஜனநாயக முறையில் தேர்ந்தெடுக்கப்படும் எந்த இலங்கை அரசும் 30 ஆண்டுகள் நீடித்த போரில் வெற்றி பெற்ற படைவீரர்களை விசாரணைக்கு உள்ளாக்கத் தயங்கும். ஆகவே ஐ.நாவில் எந்த அரசு எத்தகைய உறுதியளித்தாலும் செயற்பாட்டில் இழுபறி தொடரும் என்பதில் எனக்கு ஐயமில்லை.

அதற்குத்தான் தென்னாபிரிக்காவில் ஜனாதிபதி மண்டேலா உண்மை மற்றும் நல்லிணக்க ஆணைக்குழுவை அமைப்பதற்கு ஒப்புக் கொண்டார். அது இனவெறிச் சூழ்நிலையில் மாற்றத்தை கொண்டு வந்தது. ஆகவே அதை உடனே இலங்கையிலும் செயலாக்க வேண்டும்.

சமூக ஆர்வலர்கள், மதத் தலைவர்கள், அரசியல் தலைவர்கள் மற்றும் அரசாங்க மற்றும் படை உயர் அதிகாரிகள் கொண்ட ஒரு குழு உருவாக்கி அவர்கள் தொடர்ந்து வரும் இந்த சூழலில் இருந்து நாட்டை மீட்க ஐ.நா. தீர்மானத்தில் குறிப்பிட்ட விடயங்களை முடிவுக்கு கொண்டு வரும் வேலைகளை தீவிரப்படுத்த வேண்டும்.

என்னைப் பொறுத்தவரை போர்க்குற்ற விசாரணை படையினர் மட்டும் அல்லாது முன்னாள் போராளிகளையும் உட்படுத்த வேண்டும். அதற்குத் தயார் இல்லை என்றால் அமைக்கப்படும் உண்மைகளைக் கண்டறியும் ஆணைக்குழுவில் அவர்களின் வாக்குமூலத்தின் அடிப்படையில் நடவடிக்கை எடுக்க வேண்டும் அல்லது அவர்கள் தங்களது குற்றங்களுக்காக வருந்தினால் பொதுமன்னிப்பு அளிக்கலாம். இது வெளிப்படையாகவே நடத்தப்படவேண்டியதாகும்.

சுருங்கச் சொன்னால் படையினர் என்பது நாட்டின் ஒரு அங்கமாகும். நாட்டின் படைகள் போரை அரசியல் வழி நடத்தும் குறிக்கோளை அடைய உதவுகிறது. போர்க்குற்ற விசாரணை ஐ.நாவுக்காக மட்டுமல்லாமல் நாட்டின் நலனுக்காக எடுக்க வேண்டிய பல்வேறு முயற்சிகளில் ஒன்றேயாகும். அதை மட்டும் தனியாக நிகழ்த்துவது மிகவும் கடினமாகும் என அவர் மேலும் தெரிவித்தார். (இ-7)

மத்தளவுக்கு வரவுள்ள ஆஸியின் கடல்சார் கண்காணிப்பு விமானம்

அவுஸ்திரேலியாவின் கடல் சார் கண்காணிப்பு விமானம் ஒன்று மத்தள விமான நிலையத்தில் எதிர்வரும் ஏப்ரல் முதலாம் திகதி தரையிறங்கவுள்ளதாக அவுஸ்திரேலியா அறிவித்துள்ளது.

அவுஸ்திரேலிய தூதரகத்தின் பாதுகாப்பு ஆலோசகர் குறூப் கப்டன் சியான் உன்வின் கொழும்பில் நேற்று முன்தினம் தகவல் வெளியிடுகையில்,

"இந்தியாவில் இன்னொரு நடவடிக்கைக்காக புறப்படுவதற்கு முன்னதாக, இந்த கண்காணிப்பு விமானம், ஏப்ரல் முதலாம் திகதி இரவு மத்தளவில் தரித்து நிற்கும்.

இதன்போது, கடல்சார் கண்காணிப்பு விவகாரங்கள் தொடர்பாக இலங்கை விமானப்படை மற்றும் கடற்படையுடன் அவர்கள் ஈடுபாடுகளை ஏற்படுத்திக் கொள்வதற்கு வாய்ப்புக் கிடைக்கும்.

அத்துடன், இந்தோ-பசுபிக் முயற்சி-2019இன் கீழ், மேலும் பல செயற்பாடுகள் முன்னெடுக்கப்படவுள்ளதுடன், அம்பாந்தோட்டை துறைமுகத்துக்கு அவுஸ்திரேலிய கடற்படைக் கப்பல் ஒன்று பின்னர் பயணம் மேற்கொள்ளும்" என்றும் அவர் தெரிவித்தார். (இ-7)

இன்று ஒரு தகவல்

தென்கச்சி கோ. சுவாமிநாதன்

திருட்டுப்புத்தி

"சேர் இன்றைக்கு எங்கள் வீட்டில் உங்களுக்கு சாப்பாடு!" என்று ஒருவர் சொன்னார். "அப்படியா மிகவும் சந்தோஷம்! அவசியம் வருகிறேன்!" என்றார் இன்னொருத்தர். "என்னங்க இது அந்த ஆள் கூப்பிட்டவுடனே ஒத்துக்கிட்டீங்க" அப்படியென இவரிடம் கேட்டார் இன்னொருத்தர். "ஏன்... ஏன் அப்படி சொல்றீங்க" என்றார் அவர். "அதற்கில்லை அந்த ஆளு நல்லவர் இல்ல" என்றார். "அவர் நல்லவர் இல்லை என்றால் அதைப்பற்றி நமக்கு என்ன? அவர்கள் வீட்டிலே சாப்பாடு நல்லா இருக்கும் அது போதும் நமக்கு" என்றார். "கூப்பிடுவது யாராக இருந்தா என்ன சாப்பிடுவது நல்லா இருந்தா போதும்" நமக்கு என்கின்ற கொள்கையுடையவர் அவர். இது ஒரு நல்ல கொள்கை இல்லை! சில காலத்திற்கு முன்பு துறவி ஒருத்தர் இருந்தார். ஊர் ஊராய் சுத்திக்கொண்டிருந்தார். ஒருநாள் ஒரு ஊருக்குப் போனார். அந்த ஊரில் ஒரு பெரிய பணக்காரர் இருந்தார். அவர் இந்த துறவியிடம் வந்து, ஐயா! நீங்க இன்றைக்கு எங்க வீட்டில் சாப்பிட வேண்டும் என்று கேட்டுக்கொண்டார். அதுக்கென்ன? சாப்பிட்டாப்போச்சு என்று துறவியும் சம்மதம் கொடுத்தார். அன்றைக்கு அந்த பணக்காரர் வீட்டில் இந்த சாமியாருக்கு சாப்பாடு! இவரை உட்கார வைத்து மிகவும் பணிவாக விருந்து பரிமாறினாங்க. வெள்ளிக் கூஜாவிலே குடிப்பதற்கு தண்ணீர் கொண்டு வந்து வைத்தார்கள். துறவி சாப்பாட்டை முடித்துவிட்டு தான் தங்கியிருந்த மடத்துக்கு வந்து சேர்ந்தார். அதற்குப்பிறகு சாவகாசமாக தன்னுடைய துணிப் பையை பிரித்தார். அவருக்கு திடுக்கென தூக்கிப் போட்டது என்ன காரணம்? அவர் சாப்பிட்ட இடத்தில் இருந்த வெள்ளிக் கூஜா இவர் பைக்குள்ளே இருக்கு! ஐயையோ... ஏதோ ஞாபகத்தில் இதை திருடிக்கொண்டு வந்திட்டோமே என்று நினைத்து மிகவும் வருத்தப்பட்டார். இது எப்படி நடந்திருக்கும் என்று யோசித்தார்.உடனே புறப்பட்டு அந்த பணக்காரர் வீட்டுக்குப் போனார். ஐயா! உங்களுக்கு இவ்வளவு செல்வம் எப்படி வந்ததென்று சொல்ல முடியுமா? என்று கேட்டார். அங்கேயும் இங்கேயும் பார்த்துவிட்டு பணக்காரர் சொல்ல ஆரம்பித்தார். சுவாமி உங்களை மாதிரி உள்ள துறவிகளிடம் உண்மையை சொல்வது ஒன்றும் தவறில்லை என நினைக்கின்றேன். நான் ஒரு காலத்தில் பணமில்லாமல் மிகவும் கஷ்டப்பட்டேன். ஒருநாள் ஒருத்தர் மணிப்பேசை திருடினேன் . அதில் ஆயிரம் ரூபாய் இருந்தது அந்த ஆயிரம் ரூபாயை மூல தனமாக வைத்து தான் இவ்வளவு பணமும் சேர்த்தேன். இருந்தாலும் இப்பவும் அந்த திருட்டு என்னை உறுத்திக்கொண்டுதான் இருக்கு என்றார். உடனே துறவி சொன்னார் நீங்க திருடி சம்பாதித்த பணத்திலிருந்து எனக்கு சாப்பாடு போட்டீர்கள். அந்த சாப்பாட்டை சாப்பிட்டதும் எனக்கும் திருட்டுப்புத்தி வந்துவிட்டது இந்தாங்க உங்களுடைய வெள்ளிக் கூஜா என சொல்லி அதை திருப்பிக் கொடுத்தார். இந்த கதையிலிருந்து நாம் தெரிந்துகொள்ள வேண்டியது என்னவென்றால் உணவு எப்படி என்பதை விட உள்ளம் எப்படி என்பதுதான் முக்கியம்.அது ஒரு பக்கம்! சிலபேர் இலஞ்சம் வாங்குவார்கள் அல்லது திருடுவாங்க செய்கின்றது தவறு என்று அவர்களுக்கே நல்லா புரியும்... இருந்தாலும் விடமுடியாமல் தங்களை தாங்களே சமாதானப்படுத்திக் கொள்வார்கள். நாங்கள் தான் இப்படி இருந்து விட்டோம் எங்களுடைய பிள்ளைகளுக்காவது இந்தப் பழக்கம் வராமல் இருக்க வேண்டும் என்று உறுதியாக இருப்பார்கள். அது எப்படி முடியும்? திருடியவர் போட்ட சாப்பாடு அடுத்தவர் புத்தியை மாற்றுமென்றால் அவருடைய சொந்த பிள்ளைக்கு புத்தி எப்படி இருக்கும். ஒரு திருடன் தன்னுடைய பிள்ளை யோக்கியனா இருக்க வேண்டுமென நினைத்தான். அதனால் பிள்ளையைக் கூப்பிட்டு உட்கார வைத்து போதனையெல்லாம் பண்ணினான். நீதிப் போதனை இதோ பாருப்பா! நான் சொல்வதை நல்லா கவனி உன்னை மாதிரி ஒரு சின்ன பையன் ஒரு பெரிய வரிடமிருந்து தெரியாமல் திருடிவிட்டான். அந்தப் பையில் பறிகொடுத்தவருடைய முகவரியும் 15ரூபாய் பணமும் இருந்தது. இவன் மனம் திருந்தி அந்த பணத்தை திருப்பிக் கொண்டு போய் அவரிடமே கொடுத்து விட்டான். அவர் பையனுடைய நேர்மையைப் பாராட்டி 5ரூபாய் பரிசாக கொடுத்தார். இதிலிருந்து நீ என்ன புரிந்து கொண்டாய் என்றார் அப்பா! அந்த பையனுக்கு 10ரூபாய் நட்ட மென்று புரிந்துகொண்டேன் என்றான் பையன்.

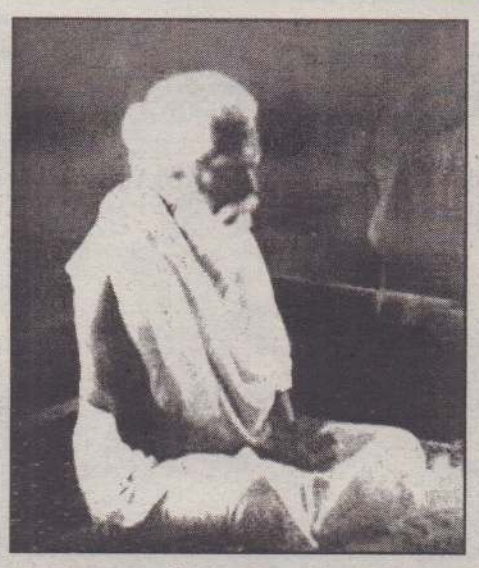

சிவயோக சுவாமிகளின் குருவருளும் திருவருளும்

இன்று கொழும்புத்துறை வாழ் சற்குரு சிவயோகசுவாமி களின் 55 ஆவது குருபூசை தினமா கும். 1872 வைகாசி 18 ஆம் திகதி சிவயோகசுவாமி அவதரித் தார். அவரது இயற்பெயர் சதாசி வன், பாடசாலையில் பதித்த பெயர் ஜோன், வீட்டார் வைத்த பெயர் யோகநாதன். சிறுபராயம் முதல் இறுதி வரை நல்லூர்கந்தன் மேல் பெரும் ஈடுபாடும்பக்தியும்கொண்டு விளங்கினார். தனக்குரிய குருவா கிய செல்லப்பரை சந்தித்தது, சம்பாதித்தது, தீட்சை பெற்றது, உருவருவற்ற பரம்பொருளை உணர்ந்தது யாவும் நடைபெற்ற இடம் நல்லூர்க்கந்தன் முன்றலி லும் தேரடியிலுமாகும். குருவின் அருளால் யோகநாதன் ஆட் கொள்ளப்பட்டு சிவயோக சுவாமி களாக முகிழ்த்ததும் இந்த நல்லூ ரில் தான். குருவின் கட்டளைப் படி சிவயோகர் கொழும்புத்து றையில் ஒரு குடிசையில் இரு ந்து தன் கூட்சத்தை வாரி வழங்கி னார். இன்றும் அவரருள் பெறுவோர் எண்ணற்றவர்க ளாவர்.

குரு செல்லப்பரில் நாட்டம்

அக்காலத்தில் கறுத்த மேனியும் வெறுத்த பார்வையும் கந்தலாடையும் தரித்து கொழும்புத் துறை, நல்லூர் போன்ற இடங்களில் வருவாரைக் போவாரை வைது பித்த னைப் போல் உலா வருவார் செல்லப்பர். நல்லூர்க் கந்தன் தேரடியே அவர் தங்குமிடம். ஒருமுறை யோகநாதன் சிலருடன் செல்லப்பரிடம் சென்றார். "யாரடா நீ" என ஆசான் கேட்டார். யோக நாதன் மௌனமாக நின்றார். "தேரடா உன்" என செல்ல ப்பன் அழுத்திக் கூறினார். இறுதியாக "தீரடா பற்று" எனக் கூறினார். செல்லப்பரை குருந்தை மரநிழ லில் மௌன உபதேசம் செய்த சிவனாக யோகநாதன் உணர்ந் தார். இச்சந்திப்பு பல சந்திப்புக்க ளாக ஞான நாடகங்களாக நல்லூ ரில் நடைபெ ற்றது.

குருமொழிப் பயிற்சிகள்

யாரடா நீ, தேரடா உன், தீரடா பற்று என்ற மகா வாக்கி யங்களை சிரமேற்கொண்டு யோக நாதன் தனது சாதனைகளைச் செய்தார்.

குருவின் பயிற்றுவித்தல்

யோகநாதனை தன்னுடன் அழைத்துச்சென்று பல கோயி ல்களுக்கும் இடங்களுக்கும் உண வின்றியே செல்லவைத் தார். ஒரு முறைதாமேசுவைத்துயோகர்உண் ணப் போகும் தறுவாயில் இந்த உடம்புக்குத் தானே இது என்று சட்டி பானைகளை உடைத் தெறிந் தார். சிவயோகர் விழித்துக் கொண் டார். தான் யார் என்ற ஆத்ம விசாரணையை ஆரம்பித்தார். செல்லப்பர் சிவயோகநாதனை புடம் போட்டுப் பார்க்கலானார். பக்தி யோக ஞானமார்க்கங்களை ஓங் கார சாதனை என்பவற்றைவிளக்கினார்.

பக்திநெறி

அக்கு மணி யென்றான் அஞ் செழுத்தை ஓதெ ன்றான் நெக்கு நெக்குருகென்றான். என யோக சுவாமிகள் பக்தி மார்க்கத்தை தன் குரு எவ்வாறு வகுத்தார் எனக் கூறுவார்.

யோக மார்க்கம்

செல்லப்பர் சிவயோகருக்கு இயம, நியம, யோக பயிற்சிகள், குண்டலினிபோன்றவற்றைநன்கே பயிற்றுவித்தார். வாசி யோகம் தேரென்றான்.... இடைப் பிங்கலை யெனும் இருவாசல் எட்டுத்தரம் மூச்சுவாசித்து .... யோக சுவாமி கள் கிளிநொச்சியில் தனது பயிற் சிகளை நன்கே செய்தார்.

ஞான மார்க்கம்

தேரடா உன் போன்ற முதல் மந்திரம் முதற்கொண்டு அவனே நானே ஒரு பொல்லாப்புமி ல்லை போன்ற மகா வாக்கியப் பிரசாதங் களால் யோகநாதன் குருவை குரு வின் பேரருள் கூட்சத்தை பெறல் பக்குவமானார்.

குருவின் தீட்சை

ஒருநாள் யோகநாதனை உற்று நோக்கி சிரசில் கைவைத்து ஒரு பொல்லாப்புமில்லை முழுவதும் உண்மை சும்மா இரு எப்பவோ முடிந்த காரியம் என செல்லப்பர் தீட்சையளித்தார். அக்கணமே குரு வருளால் ஆட்கொள்ளப்பட்ட சிவ யோகருக்கு ஞானநிலை ஏற்பட்டது.

"எல்லாம் என் கைவசமாச்சே

எடுத்த பிறப்பின் பயன் சித்தி யாச்சே" என்று பரவச நிலையிலி ருந்தார். யோகசுவாமிகள் குரு வாக கொழும்புத்துறையில் இவ் வாறுதீட்சை பெற்றுதானும்பெரும் மகத்துவமான குருமணியாக கொழும்புத்துறையில் வாழ்ந் தார். சிவயோக சுவாமிகள் பல் லாயிரக் கணக்கானவர்களுக்கு ஆன்மீக வழிகாட்டியாக, ஆதார சக்தியாக, மாபெரும் குருவாக வாழ்ந்து சமாதியடைந்தா வது வருட குருபூசை தினம் இன் றாகும். இன்றைய இந்த மகோன் னத நாளில் சுவாமியின் பின்வ ரும்ரகசியப்பரிபாஷையைபிரசாத மாக பெற்றுக் கொள்வோமாக.

உனக்குச் சொல்லுவதற்கு ஒன்றுமில்லை நாங்களெல் லாம் தேவ சந்நிதானத்தில் இருக்கி றோம். இது ஒரு பெரும் சத்தியம் யாவும் இருந்தபடியே நடந்து வருகிறது. கிலேசமோ, அன்போ, பகையோ இவையாவும் பகவானு டையவிளையாட்டு.

பிறப்பைப்போல் இறப்பு, புக ழைப்போல இகழ், நன்மையைப் போலத் தீமை முழுதும் உண்மை. முன்னிலையின்றித் தன்னிலை யில் யாவும் இயங்காமல் இயங்கு. முடிவைக் காணோம் அது தான் சுற்றி சுற்றிசுட்டியகொல்லை.

கலாநிதி சண்முகயோகினி ரவீந்திரன்,
ஆங்கில மொழிக் கற்பித்தல் துறை,
யாழ்ப்பாணப் பல்கலைக்கழகம்.

அமெரிக்காவில் சைவசமயம் அறிமுகமாவதற்கு வித்திட்ட சிவயோக சுவாமிகள்

யாழ்ப்பாணத்து மாமுனிவரா கப் போற்றப்பட்ட தவத்திரு சிவ யோக சுவாமிகளே, அறுபது வரு டங்களுக்கு முன்னர் அமெரிக் காவில் சைவசமயம் அறிமுக மாவதற்கு வித்திட்டார் என்பது டன், இதற்கான பிள்ளையார்சுழி போடப்பட்டு எழுபது வருடங்கள் நிறைவுபெறுகின்றன என்பதும் சிலருக்குத் தெரிந்தாலும், பலர் இந்தச் செய்தியை அறியாமலிருக்கலாம்.

தவத்திரு சிவயோக சுவாமிகளால் ஆட் கொள்ளப்பட்டு துற வற நிலையடைந்த அமெரி க்க இளைஞர் ஒருவரின் ஆன்மீகப் பணியின் முதற்கட்டமாக யாழ். குடாநாட்டிலுள்ள அளவெ ட்டி கிராமத்தில் ஆச்சிரமம் ஒன்றை ம், அதனைத் தொடர்ந்து அமெ ரிக்காவில் சைவ ஆதீனமொன்றையும் நிறுவியிருப்பது, ஒரு வரலாற்றுப் பதிவாகும். இதனூடாக அளவெட் டியிலிருந்து அமெரிக்காவுக்கு சைவசமயம் கொண்டு வரப்பட்டுள்ளது என்பது தெளி வாகிறது.

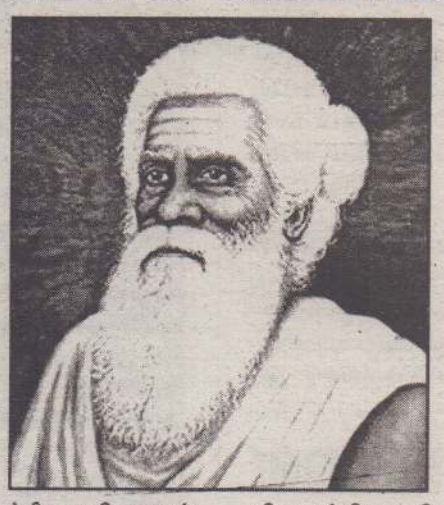

சிவயோக சுவாமிகளின் பெருமையைக் கேள்வியுற்ற ஆன்மீகத் தாகம் கொண்ட 21 வயதுடைய அமெரி க்க இளைஞர் ஒருவர் 1949 ஆம் ஆண்டு இலங்கைக்கு வந்தார். கொழும்பில்தங்கியிருந்த இவர், அளவெட்டியைச் சேர்ந்த கந்தையா செட்டியார் என்ற சைவப்பெரியார் சந்தித்தார். இவரிடம் அந்த அமெரிக்க இளைஞர் ஒரு குருவை தேடி வந்திருப்பதாகச் சொன்னார். கந்தையா செட்டியார் அந்த அமெ ரிக்க இளைஞரை, யாழ்ப்பாணம் அழைத்துவந்து, அளவெட்டி யிலுள்ள தனது வீட்டில் தங்க வைத்து சைவத்தமிழ் கலாசாரத் தையும் சமய நெறிமுறைகளை யும் கற்றுக்கொடுத்தார். தினமும் அளவெட்டி கும்பழாவளை பிள் ளையார் கோயிலுக்குச் சென்றும் வழிபடச்செய்தார். அந்த அமெ ரிக்க இளைஞர் சமய அனுட்டா னங்களில் பக்குவநிலை அடை ந்ததும் இவரை ஒருநாள் வைகாசி பூரணை தினத்தன்று கந்தையா செட்டியார் சிவயோக சுவாமி களிடம் அழைத்துச் சென்றார்.

அந்த அமெரிக்க இளைஞ ரின் வருகையை எதிர்பார்த்தி ருந்த சிவயோக சுவாமிகள், அவரை தனது சீடர்களுள் ஒருவ ராக ஏற்று, சுப்பிரமுனி எனும் நாமாகரணம் சூட்டி, புனித சந்நி யாச தீட்சையை வழங்கினார். சிவயோக சுவாமிகள் இவரது முதுகில் ஓங்கி அடித்து "இனி உலகெங்கும் சென்று சிங்கம் போல் கர்ச்சிப்பாய். நீ பல ஆலய ங்களை அமைத்துப் பலருக்கு உணவளிப்பாய்" என்று ஆசி வழங்கினார். இந்த அடியானது அந்த அமெரிக்க இளைஞரை நாதசித்தர் மரபில் சேர்க்கும் தீட்சையாக அமைந்தது.

சிவயோக சுவாமிகளின் ஆசி யைப் பெற்றுக்கொண்ட அந்த இளைஞர் சுப்பிரமுனிய சுவாமி களாக இந்து மக்களால் போற்றித் துதிக்கப்பட்டார். அந்தக் காலப்பகு தியில்தான் அளவெட்டி கிராமத் தில், சிவயோக சுவாமிகளின் ஆசி யுடன் ஆச்சிரமமொன்றையும், அங்கு பசுபதீஸ்வரர் ஆலயத்தை யும் ஸ்தாபித்தார். இன்று உலக ளாவிய ரீதியில் சேவையாற்றி வரும் சைவசித்தாந்த தர்ம சபை அளவெட்டி சுப்பிரமுனிய ஆச்சி ரமத்தில்தான் ஆரம்பமாகியிருப் பது சிறப்புக்குரியது.

சிவயோக சுவாமிகளின் ஆணைப்படி அமெரிக்கா திரும் பிய சுப்பிரமுனிய சுவாமிகள், அங்கு செய்யவேண்டிய பணிக ளுக்கு தன்னை ஆயத்தமாக்கும் வகையிலான செயற்பாடுகளில் ஈடுபட்டார். 1957ஆம் ஆண்டு தனது முப்பதாவது வயதில் சுவா மிகள் இமாலய கலாபீடத்தை நிறுவியதுடன், கலிபோர்னியா வில் அமெரிக்காவின் முதலாவது இந்துக் கோயிலையும் ஸ்தாபித்த தன் ஊடாக மேலை நாட்டில் அவரது ஆன்மீகப் பணி ஆரம்ப மானது. அமெரிக்காவின் ஹாவாய் தீவுகளில் ஒன்றான குவை எனும் பகுதியிலுள்ள புனித வைலுவ நதிக்கரையிலுள்ள பெரும் நிலப் பரப்பில் 1970ஆம் ஆண்டு சைவ ஆதீனத்தை நிறுவினார். இங்கு ஆறு அடி உயரமான நடராஜப் பெருமானை மூலமூர்த்தி யாகத் கொண்ட ஆலயத்தையும் அமைத் தார். இதுவே மேலைத்தேசத் தில் தோற்றம் பெற்ற முதலாவது சிவன் கோயிலாகவும் சிறப்புப் பெற்றுள்ளது.

1975 ஆம் ஆண்டு மாசி மாதம் சுப்பிரமுனிய சுவாமிகளு க்கு சிவபெருமான் ஓர் அகக்காட் சியை அருளினார். இதன்படி புனித வைலுவ நதிக்கரையில் சுயம்புலிங்கமொன்றைக் கண் டார். இதனைமையமாக்கொண்டே சன்மார்க்க இறைவன் கோயிலை முற்றிலும்கருங்கற்களைக்கொண்டு உருவாக்குவதற்கான ஏற்பாடு களை சுவாமிகள் மேற்கொண் டார். அதற்கான பணிகள் இடம்பெற்றுவரும் வேளை யில், 1987 ஆம் ஆண்டு ஆவணி மாதத்தில் இங்கு பிரதிஷ்டை செய்வதற்காக ஆறுகோண ங்களைக் கொண்டதும், 39 அங்குல உயரமானது மான எப்படிகலிங்கமொன்றும் சுவாமி களுக்கு கிடைத்தது. ஆலயம் அமைக்கப்பட்டுவரும் வளா கத்தில், நூற்றெட்டு வில்வ மரங்களின் மத்தியில் கோயில் கொண்டு எழுந்தருளியிருக்கும் சுயம்புலி ங்கேஸ்வரருக்கு நித்திய பூசைகள் இடம்பெற்று வரு கின்றன. சுப்பிரமுனிய சுவாமிகள் 1979 ஆம் ஆண்டு ஹின்டூஷி யம் ருடே (Hinduism Today) எனும் பெயரிலான சஞ்சிகை யொன்றை ஆரம்பித்து வைத்தார். ஹாவாய் சைவ ஆதீன் வெளியீடான இச்சஞ்சிகை சர்வ தேச ரீதியில் இந்துக்களின் குர லாக இன்றும் ஒலித்துக் கொண் டிருக்கிறது. இந்து சமயம் சார்ந்த பல நூல்களையும் சுவாமிகள் எழுதி யிருக்கிறார்.

1982 ஆம் ஆண்டில் இலங் கைக்கு வருகைதந்த சுவாமிக ளால் யாழ்.குடாநாட்டிலுள்ள கோப் பாய் கிராமத்தில் சுப்பிரமு னிய கோட் டம் ஸ்தாபிக்கப்பட்டது டன் அங்கு சாந்திலிங்கேஸ்வரர் திருக்கோயி லும் தோற்றம் பெற்றது. 1983 ஆம் ஆண்டில் இலங்கையில் ஏற் பட்ட இனக்கலவரத்தின் பின் சுவா மிகள் இலங்கைத் தமிழ் அகதிகள் நிவாரண நிதியமொன்றை ஆரம் பித்து, அதனூடாக ஏராள மான பாதிக்கப்பட்ட மக்களுக்கு உதவி கள் வழங்கியிருப்பதையும் சிறப் பாகக் குறிப்பிடலாம்.

சுப்பிரமுனிய சுவாமிகளது சமய, சமூக நலப் பணிகளின் மற்றொரு செயற்பாடாக இந்து கலாசார அறக்கட்டளையை உரு வாக்கி, அதனூடாக உலக ளாவிய ரீதியில் அநாதை இல் லங்கள், முதியோர் இல்லங்கள் மற்றும் சமய நிறுவனங்கள் போன்றவற் றுக்கும் உதவி வந்திருப்பதை யும் சிறப்பாகச் சொல்லலாம். இந்த அறக்கட்டளை ஊடான உன்னத பணிகள் ஹாவாய் சைவ ஆதீ னத்தால் இப்போதும் தொடர்ந்து கொண் டிருக் கின் றன. 1986 ஆம் ஆண்டு டில்லியில் நடை பெற்ற உலக சமய பாராளுமன்ற நிகழ்வின் போது, சுவாமிகள் அவரது உலகளாவிய சமய, சமூக சேவைகளுக்காக 'ஜகதாச்சரி யார்' என்ற விருது வழங்கிக் கௌர விக்கப்பட்டார். சுவாமிகளுக்கு 2000 ஆம் ஆண்டு ஐக்கிய நாடுகள் சபையினால் முன்னாள் செயலாளர் யூதாண்ட் ஞாபகார் த்த சமாதான விருதும் வழங்க ப்பட்டதுடன், ஐக்கிய நாடுகள் தலைமைச்செயலகத்தில் நடைபெ ற்ற உலக சமாதான மாநாட்டிலும் கலந்து கொண்டு உரையாற்றுவ தற்கு சந்தர்ப்பம் கிடைத்தது.

சுப் பிரமுனிய சுவாமிகள் 2001 நவம்பர் 12ஆம் திகதி யன்று நள்ளிரவு 'ஹாவாய் சைவ ஆதீனத்தில் மகா சமாதியடை ந்தார். இவருக்குப்பின், இவரது பிரதம சீடராக விளங்கிய தவத் திரு போதிநாத வேலன் சுவா மிகள் ஹாவாய் சைவ ஆதீனத் தின் முதல்வராகப் பொறுப்பேற் றுக் கொண்டதுடன், சமய, சமூகப் பணிகளையும் முன்னெடுத்து வருகிறார்.

சிவயோக சுவாமிகளின் 55 ஆவது குருபூசை நிகழ்வில்கலந்து கொள்வதற்காக, போதிநாத வேலன் சுவாமிகள் உலகின் பல பாகங் களையும் சேர்ந்த 55 அடியவர் களுடன் இப்போது யாழ்ப்பாணத் திற்கு வருகை தந்துள்ளார். இவரது குருநாதரால் ஸ்தாபிக் க ப்பட்ட கோப்பாய் ஸ்ரீ சுப்பிரம ணிய கோட்டத்திலும், கோப்பாய் ஸ்ரீ சாந்திலிங்கேஸ்வரர் ஆலயத் திலும் இடம்பெறும் பூசை வழி பாட்டிலும், கொழும்புத்துறை யிலுள்ள சிவயோக சுவாமிகள் ஆச்சிரமத்தில் இடம்பெறும் குருபூசை வைபவத்திலும் போதி நாத வேலன் சுவாமிகளும், அடியவர்களும் கலந்துகொள்ள விருக்கிறார்கள்.

ரிஷி தொண்டுநாதன் சுவாமிகள்,
அமெரிக்க ஹாவாய் சைவ ஆதீனம்.

பொறுப்பேற்கப்படாதுள்ள வாகன இலக்கத் தகடுகள்

(யாழ்ப்பாணம்)

மோட்டார் போக்குவரத்துத் திணைக்கள தலைமை அலுவலகத்திலிருந்து 2017 ஜூலை-டிசெம்பர் வரையான காலப்பகுதியில் யாழ். அலுவலகத்திற்கு கிடைக்கப் பெற்ற வாகன இலக்கத் தகடுகளில் வாகன உரிமையாளர்களால் இதுவரை பெறப்படாதுள்ள இலக்கத்தகடுகள் 2019 ஏப்ரல் மாதம் கொழும்பு தலைமை அலுவலகத்திற்கு திருப்பி அனுப்பப்படவுள்ளன.

எனவே, மேற்படி வாகன இலக்கத்தகடுகளை வாகன உரிமையாளர்கள் வாகனப் பதிவுப் புத்தகம், தேசிய அடையாள அட்டை, பழைய வாகன இலக்கத்தகடுகள் மற்றும் வாகன இலக்கம் பொறித்த ஒட்டும்தாள் (Sticker) என்பவற்றை, 2019.03.31 ஆம் திகதிக்கு முன்னர் யாழ். மாவட்ட மோட்டார் வாகனப் போக்குவரத்து அலுவலகத்தில் சமர்ப்பித்து தங்கள் வாகனங்களுக்குரிய வாகன இலக்கத் தகடுகளைப் பெற்றுக்கொள்ளலாம். வாகன இலக்கத் தகடுகளின் பட்டியல் வருமாறு.

AAD-7560, AAG-7603, BAB-0574, BAK-3582, BAU-6506, BAZ-4835, BBZ-4105, BCA-8411, BCD-5211, CAE-8793, CAL-2433, DAC-4871, GE-7401, GE-9901, GU-3579, HJ-7779, JG-7828, JP-0012, JP-1033, JW-4641, JY-9282, KA-6487, KC-9299, KK-0897, KK-2013, KL-9946, KO-4058, KT-3032, KY-0381, LB-0983, LC-8341, LD-1887, LD-9383, LH-1468, LI-5347, LI-1574, PB-1329, PC-4022, PD-4559, PP-3258, PP-7197, PQ-7000, PR-9595, PS-3047, PU-4519, PU-8190, PV-8105, PV-9250, QC-3474, QI-0167, QU-0862, RA-5453, RV-2986, TQ-7873, XC-9084, AAA-1901, ABA-0900, BBI-8286, BBR-2107, BBZ-4017, BCG-8261, BCP-8522, BCW-8939, CAB-2786, CAI-0084, GC-4012, GJ-0041, GN-6809, GR-7223, GU-7739, HN-3434, JF-4570, JJ-9109, JK-3470, JK-9902, JL-1304, JS-7343, JU-9539, JV-3142, JX-1819, KA-7884, KC-3587, KC-8477, KF-2439, KM-7197, KN-9733, KR-5677, LB-1799, LC-3696, LC-5453, LC-9804, LE-0105, LG-7762, LG-9551, LY-9969, NA-1849, NA-7811, NB-5299, NB-5399, NC-5235, NC-7575, PC-9308, PF-0990, PF-3142, PP-6509, PQ-2089, PQ-3509, PQ-5803, PV-1613, PW-6452, QA-8028, QA-9713, QB-4202, QF-0488, QF-6562, QF-8442, QH-0767, QI-7151, QJ-2157, QQ-1789, QQ-3443, QV-8169, RA-3125, RB-4181, RB-4185, RC-5403, RC-6883, RS-1698, RV-8349, TT-3834, UX-6694, WP-5536, YJ-8699, YL-4385, ZA-5596, AAA-7341, AAC-6907, ABE-8642, BAG-6980, BAJ-2156, BAM-0137, BBV-6476, BER-3140, CAB-9237, CAC-2022, CAG-4431, CAN-3286, CAT-0628, DAD-3075, GB-2519, GB-7127, GD-2638, GF-5485, GH-7754, GO-0086, GQ-4530, GX-4875, GX-6213, HD-8419, HE-6050, HK-4502, HN-7446, JB-5831, JR-4926, JU-0854, JW-5548, JX-9936, KB-8965, KC-8852, KJ-6288, KL-7098, KM-2707, KO-5868, KQ-4109, LB-6131, LB-8013, LG-4088, MF-9473, MJ-5482, MP-0268, MW-1012, NA-8634, ND-3291, ND-9999, PC-6455, PC-8743, PD-4276, PD-5087, PE-5847, PF-7801, PR-1868, PU-4197, PV-3106, PV-6190, PY-5936, QV-1916, QE-9809, QG-7258, QI-3340, QT-3184, RA-6620, RD-0992, RD-5309, RD-9646, RE-6405, RS-1673, VM-1096, VN-9170, VY-2367, YA-0280, YI-1650, AAU-3101, BCU-9454, CAA-6953, CAL-2415, CAN-6919, CAN-9843, CAT-9120, GE-6534, GH-9756, GJ-2657, GJ-4863, GS-3879, GV-2151, HG-0937, HO-0962, HS-0658, HZ-2745, JC-3904, JD-1647, JO-8149, JR-1988, KB-7947, KD-2890, KV-8004, KW-8819, LD-2116, LH-8735, LI-9231, LG-4146, LK-3750, NF-7989, PE-1122, QA-5019, QC-4217, QC-9812, QD-2581, QG-9352, QI-6328, QM-6656, RA-6486, RB-4176, RB-4206, RD-1956, RD-9430, RS-3242, RV-8282, RW-7583, UD-9155, UL-1332, UM-8057, UN-8418, VX-6521, YQ-1034, YW-2300, ZA-6045, AAB-2541, AAB-6944, AAH-3292, AAJ-8115, AAL-4615, AAX-9676, ABE-6003, ABF-4075, BAG-2169, BAI-7079, BCH-9190, BCL-2098, BDC-2749, BDI-2310, DAA-0651, DAA-9189, DAB-8549, DAE-4992, GG-6556, GH-2753, GI-0882, GV-0035, GV-2404, GV-2601, HG-2676, HK-9932, HN-7195, HR-3196, HV-1860, HW-7136, HX-1974, GP-1379, JR-2547, JT-5100, JU-8557, JX-2457, KB-6120, KG-9146, KI-9994, KQ-0475, KW-3228, KY-9875, LC-0790, LI-3386, MD-7607, MH-0028, MS-3215, NA-8722, NB-0248, PA-2683, PE-6465, PG-4386, PG-4849, PH-0469, PH-0527, PH-0559, PP-6828, PU-7094, PV-8436, QA-6169, QB-2888, QB-3545, QB-4550, QB-9799, QC-2816, QC-8348, QD-0314, QD-8444, QF-0736, QG-8358, QI-0474, QU-7138, QX-5963, RA-1997, SG-0041, TP-5151, VM-7870, VW-9384, VX-9903, WA-3112, WC-2422, WZ-4293, XB-0630, YB-3214, YD-0298, YD-1838, YD-5974, YN-0732, YN-1349, YN-5430, YR-3150, YR-6773, YR-6979, YV-1924, AAW-3778, PX-7540, STICKER, GY-9828, BAH-9065, BBW-9289, WQ-6827, XL-5786, GW-4002, JV-8194, UJ-6172, MH-0353, JE-1076, CAN-9843, WP-5536, WZ-4293 எனயாழ் மாவட்ட மோட்டார் போக்குவரத்துத் திணைக்கள பிரதி ஆணையாளர் வை. பரம்தாமன் அறிவித்துள்ளார். (இ)

ஆவணங்களை பதிவு செய்யும் ஒருநாள் வேலைத்திட்டம்

(கரணவாய்)

ஆவணங்களை விரைவாக பதிவுசெய்யும் ஒரு நாள் வேலைத் திட்டம் நாடு பூராகவும் நடை முறைப்படுத்தப்பட்ட நிலையில் பருத்தித்துறையிலும் இடம்பெற்றது.

நேற்று முன்தினம் சனிக்கி முமை முற்பகல் 10 மணியளவில் பருத்தித்துறை, தம்பசிட்டி வீதியி லுள்ள காணிப்பதிவாளர் அலுவ லகத்தில் இந்த நிகழ்வு இடம் பெற்றது.

இதில் காணி மேலதிக மாவ ட்ட பதிவாளர், பருத்தித்துறை பிரதேச செயலாளர் ஆ.சிறி, பருத்தித்துறை பிரதேசசபைத் தவிசாளர் அ.சா.அரியகுமார், சட்டத்தரணிகள், பிரதேசசபை உறுப்பினர்கள் கலந்து கொண்ட னர். (இ-60)

2 லீற்றர் கசிப்பு வைத்திருந்ததாக கெற்பேலியில் ஒருவர் கைது

(கொடிகாமம்)

கெற்பேலி மேற்கில் கசிப்பு வைத்திருந்த நபர் ஒருவர் கைது செய்யப்பட்டுள்ளார். இந்தச் சம்பவம் கடந்த வெள்ளிக்கி முமை இரவு 8.30 மணியள வில் இடம் பெற்றுள்ளது.

கொடிகாமம் பொலிஸாருக்கு மக்கள் தகவல் வழங்கியதைய டுத்து அவ்விடத்திற்குச் சென்ற பொலிஸார் 2 லீற்றர் கசிப்புடன் கெற்பேலி மேற்கைச் சேர்ந்த ஒருவரைக் கைது செய்துள்ள னர். (இ-10)

காட்டு யானை தாக்கியதில் தொழிலாளி ஸ்தலத்தில் பலி!

மட்டக்களப்பு பதுளை வீதியை அண்டியுள்ள கார்மலை காட்டுப்புறப் பகுதியில் காட்டு யானை தாக்கியதில் மாடு மேய்க்கும் தொழிலாள உயிரிழந்ததாக கரடியனாறு பொலிஸார் தெரிவித்தனர்.

நேற்று முன்தினம் சனிக்கிழமை மாலை இடம்பெற்ற இச்சம்ப வத்தில் மாவடிவேம்பு -2, காளிகோயில் வீதியை அண்டி வசித்து வந்த கி. பஞ்சாயுதம் (வயது-50) என்பவரே பலியானவராவார். வழமை போன்று மாடு மேய்த்து அவற்றை பட்டியடிக்கு விரட்டிக் கொண்டு வரும்போது புதர்களுக்குள்ளிருந்து திடீரென வெளிப்பட்ட தனியன் காட்டு யானை தாக்கி மிதித்துள்ளது. அதனால் அவர் ஸ்தலத்திலேயே மரணித்துள்ளார். (இ-7)

நஞ்சற்ற உணவு விற்பனை நிலையங்களை பாடசாலைகளில் அமைப்பதற்கு நடவடிக்கை

(கொழும்பு)

இயற்கையான நஞ்சற்ற உணவு உற்பத்தி விற்பனை நிலையங்களை பாடசாலைகளில் அமைக்க விவசாயத்துறை அமைச்சர் பீ.ஹரிசன் நடவடிக்கை எடுத்துள்ளார். சேதனப்பசளையைக் கொண்டு உற்பத்தி செய்யப்பட்ட மரக்கறி வகைகள், பழவகைகள் போன்ற போசாக்கு நிறைந்த உணவுகள் அடங்கியதாக இந்த விற்பனை நிலையம் அமைந்திருக்குமென விவசாயத்துறை தெரிவித்துள்ளது.

"சுகார" என்ற பெயரில் விற்பனை நிலையங்களை பாடசாலைகளில் அமைப்பதற்கான ஏற்பாடுகளை விவசாயத்துறை அமைச்சு செய்துவருகின்றது.

போசாக்கு நிறைந்த உணவுகளை மாணவர்கள் உட்கொள்ளவும், தொற்றா நோய்களிலிருந்து அவர்களைப் பாதுகாக்கவுமே மேற்படி திட்டம் அமுல்படுத்தப்படுகின்றது. அண்மைக் காலமாக சுமார் 9 மாணவர்கள் தொற்றா நோயால் உயிரிழந்துள்ளதாக தெரியவருகின்றது.

தொற்றா நோயை முற்றுமுழுதாக இல்லாமல் செய்யும் திட்டம் பாடசாலையில் இருந்தே ஆரம்பிக்கப்படும் எனவும் பீ.ஹரிசன் தெரிவித்துள்ளார். (இ-7)

தீவிர பகிடிவதை

பல்கலைக்கழக மாணவர்கள் 15 பேருக்கு வகுப்புத் தடை!

(ஏறாவூர்)

கிழக்குப் பல்கலைக்கழகத்தின் மருத்துவபீட மாணவர்கள் 15 பேருக்கு இரு வார வகுப்புத் தடை விதிக்கப்பட்டுள்ளது.

வகுப்புத் தடை விதிக்கப்பட்டுள்ள மாணவர்கள் அனைவரும் மருத்துவ பீடத்தின் கனிஷ்ட மாணவர்களை மிக மோசமான பகிடிவதைக்கு உட்படுத்தியது விசாரணைகளின்போது உறுதிப்படுத்தப்பட்டுள்ளது.

இதனையடுத்தே இந்தத் தீர்மானம் மேற்கொள்ளப்பட்டதாக பல்கலைக்கழக நிர்வாகம் அறிவித்துள்ளது.

இதேவேளை, இவ்வாறான பகிடிவதைகள் இனவாதத்தை ஏற்படுத்தும் வகையில் அமையக்கூடாது என்ற முன்னெச்சரிக்கையில் இவ்வாறான பகிடிவதைகளுக்கு அதி உச்ச தண்டனை வழங்குவது சிறந்தது என சமூக ஆர்வலர்கள் தெரிவித்துள்ளனர்.

மேலும் ஈவிரக்கமற்ற அநாகரிக பகிடிவதை புரிந்த மாணவர்களுக்கெதிராக பல்கலைக்கழக நிர்வாகம் தீர்மானித்த வகுப்புத் தடையை வரவேற்பதாகவும் அவர்கள் தெரிவித்தனர். (இ-7)

சந்தைகளில் நேற்றைய விலை

மரக்கறி வகைகள்	திருநெல்வேலி ரூபா	மருதனார்மடம் ரூபா	கொடிகாமம் ரூபா	கிளிநொச்சி ரூபா
கத்தரிக்காய்	80	80	70	120
உருளைக்கிழங்கு	100	90	80	100
பச்சமிளகாய்	200	160	160	200
தக்காளி	60	50	40	60
மரவள்ளிக்கிழங்கு	100	120	90	60
கோவா	40	40	60	60
கரட்	80	80	80	120
பூசணி	40	30	30	40
புடோல்	80	100	70	60
வாழைக்காய்	80	70	60	100
சின்ன வெங்காயம்	100	80	70	80
பெரிய வெங்காயம்	80	80	60	80
பாகற்காய்	140	160	120	120
வெண்டிக்காய்	60	100	70	120
கருணைக்கிழங்கு	60	50	60	80
பயற்றங்காய்	120	220	120	140
லீக்ஸ்	80	120	70	100
பீற்றூட்	60	60	40	60
கறிமிளகாய்	100	80	80	120
முருங்கைக்காய்	500	500	350	500
போஞ்சி	120	120	70	160
கத்தரித்தம்புள்ள	80	80	60	100
கீரை-1பிடி	40	40	20	30
தேசிக்காய்	80	80	75	60
தேங்காய் (ஒன்று)	60	45	35	30-50
இராசவள்ளி	140	150	100	120
வெங்காயப்பூ	80	–	80	120
முள்ளங்கி	40	60	30	80
பொன்னாங்காணி	40	30	20	40
வல்லாரை	15	50	15	20
ஈரப்பலா	–	–	110	80

இலங்கையில் தமிழர்

ஒரு முழுமையான வரலாறு (கி.மு.300- கி.பி.2000)

கலாநிதி மு.குணசிங்கம்

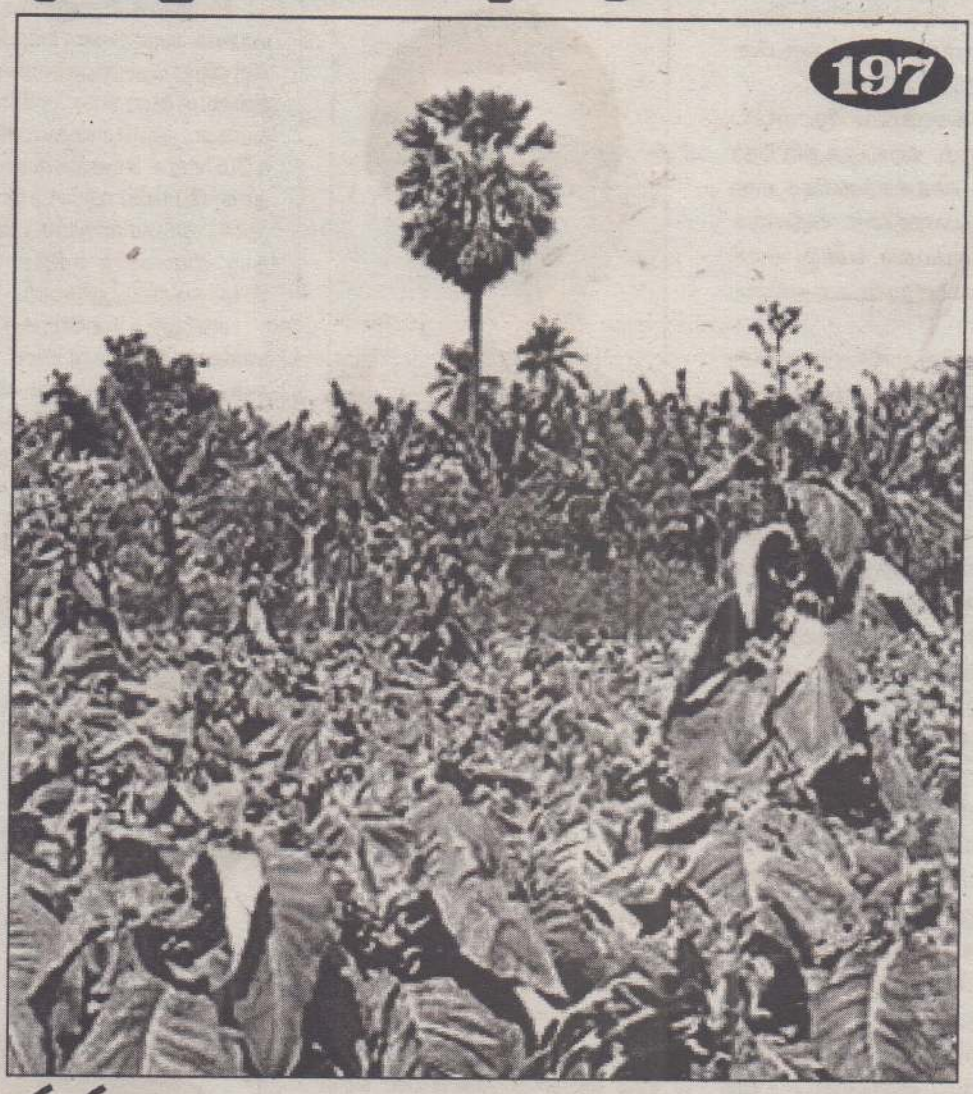

> யாழ்ப்பாணத் தீபகற்பத்தில் சிறு தொழில்களான வெங்காயம் மிளகாய், பாக்கு, நிலக் கடலை, பனம்பொருள் என்பன காணப்பட்டன. இக்கால கட்டத்தில் புகையிலைப் பயிர்ச் செய்கை துரித அபிவிருத்தியடைந்தது புகையிலைப் பயிர்ச்செய்கை தொடங்கிய காலத்திலிருந்தே அது இலங்கையின் தென், மேற்குப் பாகங்களுக்கு ஏற்று மதி செய்யப்பட்டது. பத்தொன்பதாம் நூற்றாண்டின் ஆரம்பத்திலிருந்து யாழ் ப்பாணத்துக்கும் திருவாங்கூருக்கும் இடையில் புகையிலை வியாபாரம் நடைபெற்றது

தமிழரின் விழிப்புணர்வும் எழுச்சியும் சமயம், பண்பாடு, மொழி சமூகம், பொருளாதாரம் (கி.பி. 1850-கி.பி. 1900)

பொருளாதார வளர்ச்சியும் சுபீட்சமும்

பிரித்தானிய ஆட்சியின் ஆரம்ப காலகட்டத்திலான தமிழரின் பொருளாதாரச் செயற்பாடுகள் அவர்கள் செல்வத்தைச் சேர்ப்பதற்கு வழிவகுத்தது. தமிழரின் பொருளாதார பலம் எவ்வாறு தமிழ்ச் சமூக அமைப்பில் தாக்கத்தை ஏற்படுத்தியது என்பதை இந்த ஆய்வு எடுத்துக்காட்டும்.

முன்னர் பார்த்தது போன்று புகையிலையும் நெல்லும் பயிரிடலே தமிழரின் பிரதான தொழில்களாக இருந்தன. குறிப்பாக யாழ்ப்பாணத் தீபகற்பத்தில் சிறு தொழில்களான வெங்காயம் மிளகாய், பாக்கு, நிலக் கடலை, பனம்பொருள் என்பன காணப்பட்டன. இக்கால கட்டத்தில் புகையிலைப் பயிர்ச் செய்கை துரித அபிவிருத்தியடைந்தது.

இது யாழ்ப்பாணச் சுருட்டு இலங்கையின் மேற்கு , தெற்குப்பாகங்களில் மாத்திரமன்றி இந்தியாவில் திருவாங்கூரிலும் கொச்சினிலும் பெரும் கிராக்கியைப் பெற்றிருந்ததன் காரணத்தினாலாகும்.

புகையிலைப் பயிர்ச்செய்கை தொடங்கிய காலத்திலிருந்தே அது இலங்கையின் தென், மேற்குப் பாகங்களுக்கு ஏற்று மதி செய்யப்பட்டது.

பத்தொன்பதாம் நூற்றாண்டின் ஆரம்பத்திலிருந்து யாழ்ப்பாணத்துக்கும் திருவாங்கூருக்கும் இடையில் புகையிலை வியாபாரம் நடைபெற்றது.

ஆயினும் பத்தொன்பதாம் நூற்றாண்டின் இறுதிப் பகுதியில் திருவாங்கூரில் யாழ்ப்பாணப் புகையிலைக்கான கிராக்கி பிரமிக்கத்தக்க வகையில் அதிகரித்தது. புகையிலைத் தொழிலில் இது ஒரு பெரும் வளர்ச்சியை ஏற்படுத்தியது என்பது இந்து ஒகனில் வெளியாகிய செய்தியில் தெரியவருகின்றது.

இலங்கைத் தீவின் சுபீட்சத்திற்கும் நன்னிலைக்கும் ஒரு காலத்தில் கோப்பி எவ்வாறிருந்ததோ இன்றைய தருணத்தில் தேயிலை எவ்வாறுள்ளதோ அவ்வாறே புகையிலை யாழ்ப்பாணத் தீபகற்பத்தில் அன்றும் இன்றும் முக்கியமாக உள்ளது.

புகையிலை இம்மாவட்டத்தின் நிலையான உற்பத்திப் பொருளாக இருப்பது மட்டுமல்லாது அதன் பிரதான வருவாயாகவும் உள்ளது.

யாழ்ப்பாணத் தீபகற்பத்தின் சனத்தொகையில் 90 சதவீதமானோர் நேரடியாகவோ மறைமுகமாகவோ இத்தொழில் மூலமாகக் கிடைக்கும் வருவாயில் தங்கியுள்ளனர்.

யாழ்ப்பாணத் தமிழர் நெல் அல்லது வேறு உற்பத்திப் பொருட்களில் தங்கியிருக்காது புகையிலை மூலமாகக் கிடைக்கும் வருமானத்திலேயே அதிகம் தங்கியிருந்தனர் என்பதை மேற்காணும் செய்தி உணர்த்துகின்றது.

1890 சிலோன் நீலப் புத்தகத்தை (Ceylon Blue Book) மேற்கோள்காட்டும் இந்து ஒகன் தீவு முழுவதும் 8,477,000 இறாத்தல் புகையிலை பயிரிடப்பட்டதெனக் காட்டுகின்றது. இதில் 5,707,000 இறாத்தல் புகையிலை யாழ்ப்பாணத்தில் விளைவிக்கப்பட்டது.

அந்த நூலின்படி, யாழ்ப்பாணத் தமிழரினால் வெற்றிகரமாகச் செய்கை பண்ணப்பட்ட சுகந்தம் மிகுந்த இந்தச் செடி மூலமாகவே நெல், உலர்தானிய விளைச்சல்கள் தவறி பஞ்சம் ஏற்படும் போது அதனால் பாதிக்கப்படாது வருடந்தோறும் இங்கு இறக்குமதியாகும் தானியங்களைப் பெருமளவில் வாங்குவதற்கான பணத்தை அவர்கள் கட்டினர்.

எவ்விதத் தாட்சண்யமும் இன்றி அரசாங்கம் தனக்குரிய வரிகளை அறவிடுவதற்குத் தீர்மானித்தபோது அவ்வரிகளைச் செலுத்துவதற்கும் புகையிலைச் செய்கையே உதவியது.

இன்றும்கூட நீர்ப்பாசன வளம் இல்லாத காரணத்தால் யாழ்ப்பாணத் தீபகற்பத்தின் நெற்பயிர்ச்செய்கை முழுக்க முழுக்க பருவப் பெயர்ச்சி மழையிலேயே தங்கியுள்ளது என்பது கவனிக்கப்பட வேண்டிய விடயம்.

இருப்பினும் புகையிலைப் பயிர்ச்செய்கை ஆழ்கிணற்று நீர்ப்பாசனத்தில் முழுமையாகத் தங்கியிருந்ததனால் தீபகற்பத்தில் புகையிலைச் செய்கை நிலையாக இருந்தது.

வடமாகாணத்தில் விசேடமாக யாழ்ப்பாணத்தில் புகையிலை ஒரு நிலையான உற்பத்திப் பொருளாகவும் புகையிலை உற்பத்தி பிரதான தொழிலாக இருந்தபோதும் பெருமளவு புகையிலை கிழக்கு மாகாணத்திலிருந்தும் தெற்கு, மேற்கு மாகாணங்களின் சில பகுதிகள் இருந்தும்கூட யாழ்ப்பாணத்திற்கு இறக்குமதியாகியது.

யாழ்ப்பாணப் புகையிலை உற்பத்திப் பொருளுக்கு திருவாங்கூரில் அதிக கிராக்கி இருந்தமையாலேயே இலங்கையின் ஏனைய பாகங்களிலிருந்தும் யாழ்ப்பாணத்திற்குப் புகையிலை இறக்குமதியாகியது.

யாழ்ப்பாணம் சுருட்டு நாட்டின் பல பாகங்களிலும் தயாரிக்கப்பட்டபோதும் திருவாங்கூருக்கு ஏற்றுமதி செய்வதற்காகப் பெருமளவு புகையிலை யாழ்ப்பாணத்தில் தேவைப்பட்டது.

இந்து ஒகனின் ஆசிரியர் தலையங்கம் பின்வருமாறு விளக்குவதுபோல் யாழ்ப்பாணம் சுருட்டு என்ற வியாபாரப் பெயர் திருவாங்கூரில் மட்டுமல்லாது இலங்கையின் தெற்கிலும் மேற்கிலும் பிரபலமாக இருந்தது கவனத்திற்குரியது.

(தொடரும்)

இலங்கையுடன் இராஜதந்திர, இராணுவ உறவுகளை மேலும் வலுப்படுத்த வேண்டும்

அமெரிக்க ஆய்வாளர் வலியுறுத்து

(வோஷிங்டன்)

இலங்கையுடன் இராஜதந்திர மற்றும் இராணுவத் தொடர்புகளுக்கு அமெரிக்கா முன்னுரிமையளிக்க வேண்டும் என்று அமெரிக்காவின் பழைமைவாத சிந்தனையாளரான, ஆய்வாளர் ஜெப்ஸ்மித் தெரிவித்துள்ளார்.

வோஷிங்டனை தளமாகக் கொண்ட, ஹெரிரேஜ் பவுண்டேசனின் ஆய்வாளர் ஜெப்ஸ்மித் தயாரித்துள்ள 'இலங்கை: சுதந்திரமான திறந்த இந்தோ-பசுபிக் மூலோபாயத்துக்கு ஒரு சோதனையான வழக்கு' என்ற தலைப்பிலான அறிக்கையிலேயே அவர் மேற்கண்டவாறு தெரிவித்துள்ளார்.

"இலங்கை விவகாரம், தவறாக கையாளப்பட்டால், இலங்கையில் ராஜபக்ஷவினர் மீண்டும் ஆட்சிக்கு வரும் நிலை ஏற்படும்.

அது, 2015 ஆட்சி மாற்றத்தையடுத்து இலங்கை- அமெரிக்கா இடையிலான உறவுகளில் அண்மையில் பெற்றுக் கொள்ளப்பட்ட வெற்றிகளைப் பாதிக்கும்.

அத்துடன், இந்தியப் பெருங்கடலில் சீனா காலூன்றுவதற்கு வழிவகுக்கும். சீனாவிற்கும் இந்தியாவிற்கும் இடையிலான போட்டி அதிகரிக்கும்.

ட்ரம்ப் நிர்வாகத்தின் பிராந்திய மூலோபாயத்திற்கு ஒரு பின்னடைவை ஏற்படுத்தும்.

ஆட்சிக்கவிழ்ப்பு தோல்வியடைந்தாலும், வரவிருக்கும் தேர்தல்களில் செல்வாக்குமிக்க ராஜபக்ஷ குடும்பத்தினர், அதிகாரத்திற்கு திரும்புவர் என்று அரசியல் ஆய்வாளர்கள் கருதுகின்றனர்.

2015 இல் மகிந்த ராஜபக்ஷ வெளியேற்றப்பட்டதில் இருந்து, இலங்கை - அமெரிக்க உறவுகள், தளைத்தோங்கியுள்ளது.

இந்தியப் பெருங்கடலில் அமெரிக்கக் கடற்படையின் புதிய விநியோக கேந்திரமாக இலங்கை மாறியுள்ளது.

ஒருவேளை ராஜபக்ஷவினர் மீண்டும் அதிகாரத்துக்கு வந்தால், ஒரு வரம்புக்குட்பட்டு, இலங்கை மக்களின் விருப்பங்களை மதிக்க அமெரிக்கா தயாராக இருக்க வேண்டும்.

அடிப்படை ஜனநாயகம் மற்றும் மனிதாபிமான தரங்களுக்குப் பொறுப்புக் கூறும் வகையில் எந்தவொரு எதிர்கால இலங்கை அரசாங்கத்தையும் நடத்த வேண்டும்.

இலங்கையுடன், இராஜதந்திர மற்றும் இராணுவ உறவுகளுக்கு அமெரிக்க அரசாங்கம்,

முன்னுரிமை அளிக்க வேண்டும். சீனாவின் பாதை மற்றும் அணை முனைப்புத் திட்டத்துக்கு மாற்றாக, பிராந்தியக் கூட்டுகள் மற்றும் புதிய அபிவிருத்தி நிதிக் கருவிகளை இலங்கைக்கு வழங்க வேண்டும்.

ராஜபக்ஷ ஆட்சியிலிருந்து வெளியேற்றப்பட்ட பின்னர், இலங்கை அதிகம் சுதந்திரமான, திறந்த நாடாக மாறியுள்ளது.

அடுத்து எந்த அரசாங்கம் பதவிக்கு வந்தாலும், இந்தப் போக்கில் இருந்து மாறாத தன்மையை உறுதிப்படுத்துவதற்கு அமெரிக்காவும், இலங்கையும் ஆர்வம் கொண்டுள்ளன" என்றும் அந்த அறிக்கையில் தெரிவிக்கப்பட்டுள்ளது. (இ-7)

அரசாங்க காணிகள் விற்கப்படவில்லை

அமைச்சர் ராஜித விளக்கம்

(களுத்துறை)

இலங்கை இராணுவத் தலைமையக காணியை வெளிநாட்டுக்கு விற்ற தேசப்பற்றாளர்கள் என தம்மை இனங்காட்டிக்கொள்பவர்கள், தற்போதைய அரசாங்கமே அரச காணிகளை விற்பதாக போலிப் பிரசாரங்களை முன்னெடுக்கின்றனர் என சுகாதார அமைச்சர் ராஜித சேனாரட்ன தெரிவித்துள்ளார்.

எனினும் தற்போதைய அரசாங்கம் அவ்வாறு அரச காணிகள் எதனையும் விற்கவில்லை யென்றும் அவர் தெரிவித்துள்ளார்.

களுத்துறையில் நேற்று முன்

தினம் இடம்பெற்ற நிகழ்வொன்றில் கலந்துகொண்ட போதே அவர் மேற்கண்டவாறு தெரிவித்துள்ளார். (இ-7)

பொலிஸ் அதிகாரிகள் மீது தாக்குதல் பிரதேச சபை தவிசாளர் பதவி நீக்கம்

(எம்பிலிப்பிட்டிய)

எம்பிலிப்பிட்டிய பிரதேச சபையின் தவிசாளர் எம்.கே அமிலவை அந்தப் பதவியிலிருந்து விலகுமாறு தேர்தல்கள் ஆணைக்குழு பணிப்புரை விடுத்துள்ளது.

இரண்டு பொலிஸ் அதிகாரிகள் மீது தாக்குதல் நடத்தப்பட்ட சம்பவம் தொடர்பிலேயே எம்பிலிப்பிட்டிய பிரதேச சபைத் தவிசாளர் பதவி நீக்கம் செய்யப்பட்டுள்ளார்.

தேர்தல் ஆணைக்குழுவின் பதவி நீக்கம் தொடர்பான கடிதம் தனக்கு கிடைக்கப் பெற்றுள்ளதாக அமில தெரிவித்தார். (இ-7)

அரச காணிகளின் முகாமைத்துவம் சார்பான சட்டங்களும் அவை செயற்படும் முறைமைகளும் பகுதி-1

06

கலாநிதி க.தவலிங்கம்
தவிசாளர்–எல்லை நிர்ணய ஆணைக்குழு,
ஓய்வுநிலை நில அளவையாளர் நாயகம்.

ஒரு காணி உரிமையாளர் அல்லது அக்காணியில் வசிப்பவர் அக்காணியின் எல்லைகளுக்கான அரசின் எல்லைக்கற்களின் இருப்பை கவனமாக கண்காணிப்பது அவர்களது கடமையாகும். அரசின் எல்லைக்கற்கள் அகற்றப்பட்டாலோ அல்லது சேதமாக்கப்பட்டாலோ அதற்குரிய முழுப்பொறுப்பும் அக் காணியில் வசிப்பவர் அல்லது காணியின் சொந்தக்காரரைச் சாரும்.

எனினும் குறித்த நபர் மேற்கூறியபடி செலுத்த மறுத்தால் அல்லது செலுத்துவதில் கவலையீனமாக இருந்தால் அவ்வாறு செலுத்தாமைக்கு காரணம் கூற நீதவான் ஒருவர் முன்னிலையில் சமுகமளிக்க அழைப்பாணை அனுப்பப்படலாம்.

அவ்வாறு செலுத்தாமை குறித்து உரிய நபரால் நியாயமான காரணம் மேதும் காண்பிக்க முடியாது போனாலோ அல்லது நீதவான் முன்னிலையில் சமுகமளிக்கத் தவறினாலோ முன்கூறிய அளவைச் செலவைச் செலுத்தும்படி கட்டளையிடப்பட முடியும்.

➢ அடுத்தினையும் காணித் துண்டுகளுக்கான எல்லைக்கற்கள்

அடுத்துள்ள 02 அல்லது அதற்கு மேற்பட்ட காணித்துண்டுகளில் அரசின் எல்லைக்கற்களை மீள நிறுவும்படி அல்லது திருத்தியமைக்கும்படி அல்லது எல்லைகளைக் காண்பிக்கும்படி அக் காணி உரிமையாளர்களாலோ குடியிருப்பாளர்களாலோ விண்ணப்பிக்க முடியும். அவ்வாறானதொரு உரிமையாளர் மாத்திரம் விண்ணப்பிக்கும்போது ஏனைய உரிமையாளர்களிடமிருந்து உரிய செலவினை விகிதாசாரப்படி பெற்றுக் கொண்டு விண்ணப்பத்துடன் சமர்ப்பித்தல் வேண்டும்.

➢ அரசின் எல்லைக்கல்லில் உள்ள (காகத்தின் கால்போன்ற) ஒரு புள்ளியும்மூன்று கோடுகளும்.

அரசின் எல்லைக்கல்லில் "crow mark" (ஈர நிலத்தில் காகம் கால்வைத்தால் நிலத்தில் தெரியும் கால் அடையாளம் போல்) என்ற அடையாளம் போடப்பட்டிருக்கும்.

அரசின்எல்லைக்கல்லில்"crow mark" (ஈர நிலத்தில் காகம் கால்வைத்தால் நிலத்தில்தெரியும் கால் அடையாளம் போல்) என்ற அடையாளம் போடப்பட்டிருக்கும். அந்த அடையாளம் போடப்பட்ட எல்லைக் கல்லை அரச நில அளவையாளர் தவிர்ந்த வேறெவரும் காணிகளின் எல்லைகளை போடும்போது பாவிக்க முடியாது. அவ் அடையாளம் போடப்பட்ட எல்லைக் கல்லைப் பாவித்தால் அது தண்டனைக்குரிய ஒரு குற்றமாகும்.

8.0 அரச காணிகள் (உரிமைக் கோரிக்கை) கட்டளைச்சட்டம் - 1931இல் இல.21 {Crown Land (Claims) Ordinance}

அரச காணிகளை மாற்றியளிக்கையில் உரிமைக் கோரிக்கைகளுக்கான விண்ணப்பங்களைப் பரிசீலித்துத் தீர்மானிப்பதற்கான ஏற்பாடுகளை மேற்கொள்ள உருவான கட்டளைச் சட்டமாகும். ஒருவர் காணி நிர்ணய கட்டளைச் சட்டத்தின் பிரகாரம் ஒரு காணியின் உரிமையை இழந்தால் அவர் இச் சட்டத்தின் மூலம் அக் காணி தனக்கு உரிமையானது எனக்கோரி மேன்முறையீடு செய்ய முடியும். அம் மேன்முறையீட்டைப் பரிசீலித்துத் தீர்மானிப்பதற்கான ஏற்பாடுகளை மேற்கொள்ள உருவான கட்டளைச் சட்டமே அரச காணிகள் (உரிமைக் கோரிக்கை) கட்டளைச்சட்டமாகும்.

9.0 காணி நிர்ணய கட்டளைச் சட்டம்- 1931இல் இல. 20 (சட்டத் திருத்தம்-1932இல்இல.22 1933 இல் இல.31 1955இல் இல.22 1996இல் இல.23) (Land Settlement Ordinance).

1840இல் பிரித்தானிய அரசு பிரகடனப்படுத்திய அரச காணியில் அத்துமீறல் குடியேற்றக் கட்டளைச் சட்டத்தினால் காணிகளை இழந்து கவலை அடைந்த மக்களை சாந்தப்படுத்தும் நோக்குடன் அக் கட்டளைச் சட்டத்திற்கு திருத்தம் கொண்டு வந்தும், காணி எல்லை வரையறை, தரவைக் காணிக் கட்டளைச் சட்டங்களைப் பிரகடனப்படுத்தியும் மக்களின் விரக்தி மனப்பான்மையை முற்றாக போக்க முடியவில்லை. இதன் பலனாக 1931ஆம் ஆண்டு காணி நிர்ணயக் கட்டளைச் சட்டம் கொண்டு வரப்பட்டது.

இச் சட்டத்தின் கீழ் காணியின் உரிமை அரசுக்குரியதா அல்லது தனியாருக்குரியதா என நிர்ணயம் செய்யப்படுகின்றது. இதன் பிரகாரம் காணி நிர்ணயம் செய்யப்படவேண்டிய இடம் எவை எவை என் காணி நிர்ணயத் திணைக்களத்தினால் அடையாளம் காணப்பட்டு அவற்றை அளந்து நில அளவைப்படங்கள் (காணி அளவைப் படங்கள்) தயாரிக்கும்படி நில அளவைத் திணைக்களத்திடம் வேண்டப்படுகின்றது.

இச் சட்டத்தின் கீழ் விருத்தி பெற்ற பழைய தோட்டங்கள், மத்திய மலை நாட்டின் பெருந்தோட்ட செய்கைக்காக கம்பனிகளுக்கு வழங்கப்பட்ட இடங்கள் காணி நிர்ணயத்திற்கு உட்படாத காரணத்தினால் அக் காணிகளின் நிர்ணயத்திற்கான காணி அளவைகள் இடம் பெறவில்லை.

கரையோரப் பிரதேசங்களில் சில இடங்கள், யாழ்ப்பாண குடாநாட்டில் பல பகுதிகள் மற்றும் தெற்கு மேற்கு மாகாணங்களில் சில பிரதேசங்கள் என்பன காணி நிர்ணயத்திற்கு உட்படாததற்கு முக்கிய காரணம் அப்பகுதிகளில் அரச காணிகள் மிகமிகக் குறைவாக் காணப்பட்டதேயாகும்.

காணி நிர்ணயக் கட்டளைச் சட்டத்தின் கீழ் காணியின் உரிமை அரசுக்குரியதா அல்லது தனியாருக்குரியதா என நிர்ணயம் செய்யப்படுகின்றது.

அரசின் உரிமைபற்றி எவ்வித பிரச்சினையும் இல்லாத காணிகளையே இச் சட்டத்தில் கூறியதன் பிரகாரம் அளந்து திட்டமிடமுடியும். எனவே இச் சட்டம் நடைமுறைக்கு வரும்போது காணிகள் பின்வரும் வகையில் இருந்தன.

(அ) சட்டம் நடைமுறைக்கு வரும் போது (தரவைக்காணிக் கட்டளைச் சட்டத்தின் கீழ்) நிர்ணயம் செய்யப்பட்ட கிராமங்களின் காணிகள்.

(ஆ) சட்டம் நடைமுறைக்கு வரும் போது (தரவைக்காணிக் கட்டளைச் சட்டத்தின் கீழ்) நிர்ணயிக்கப்பட்டுக் கொண்டிருந்த கிராமங்களின் காணிகள்.

(இ) தீவின் பல பகுதிகளில் அமைந்துள்ள நிர்ணயம் செய்யப்படாத கிராமங்களில் உள்ள உரிமை கோரப்படாத காணிகள்.

அரச அதிபர், நில அளவையாளர் நாயகம் போன்றோர் இச் சட்ட செயன்முறையை எவ்வாறு நடைமுறைப்படுத்த வேண்டும் என்பது பற்றி அரச காணி தொடர்பான நடைமுறைக்கோவையில் (land manual) தெளிவாகக் குறிப்பிடப்பட்டுள்ளது.

அரச காணிகளுக்கான நிலஅளவைப்படங்களை தயாரிக்கும்படி நில அளவைத் திணைக்களத்திடம் வேண்டப்பட்டதும் நிலஅளவைத் திணைக்களம் அப் பகுதியில் உள்ள குடியிருப்புகளின் அமைப்புக்கு ஏற்ப படங்களைத் தயாரிக்கின்றது. கிராமங்களில் குடியிருப்புகள் (தனியார் காணிகள்) செறிந்து இருக்கும் போது அரச காணி தொடர்பான நடைமுறைக்கோவையில் கூறப்பட்டது போன்று அக்கிராமங்கள் தனித் தனி அலகுகளாக எடுக்கப்பட்டு படங்கள் தயாரிக்கப்படுகின்றன. இவை கிராமப்படங்கள் (Village Plan) என அழைக்கப்படுகின்றன. குடியிருப்புகள் (தனியார் காணிகள்) மிக ஐதாக உள்ள கிராமங்களின் படம் தயாரிப்பதற்கு பல கிராமங்கள் ஒரு அலகாக எடுக்கப்பட்டு பிரதேச வியல் ஆரம்பப்படம் (Topographical Preliminary Plans) தயாரிக்கப்படுகின்றது. இவ்வாறு தயாரிக்கப்பட்ட நில அளவைப்படங்களின் அத்தாட்சிப்படுத்தப்பட்ட பிரதிகள் அரச காணி தொடர்பான நடைமுறைக்கோவையில் கூறப்பட்டது போன்று காணி நிர்ணயத் திணைக்களத்திற்கு அனுப்பப் படுகின்றன. அங்கு வர்த்தமானி அறிவித்தல், களப் பரிசோதனை நடத்தல், உரிமைக் கோரிக்கைகள் மீது விசாரணை நடத்தல் போன்ற நடவடிக்கைகள் மூலம் காணி நிர்ணயம் செய்யப்படும். காணி நிர்ணயத்தின்படி நிலஅளவைப்படங்களில் திருத்தங்கள் செய்யவேண்டி இருப்பின் அவை நிலஅளவைத் திணைக்களத்திற்கு அறிவிக்கப்படும். காணி நிர்ணயத் திணைக்களத்தின் வேண்டுதலுக்கு ஏற்ப படங்கள் திருத்தப்பட்டு அதன் அத்தாட்சிப்படுத்தப்பட்ட பிரதி அவர்களுக்கு அனுப்பி வைக்கப்படும். இவ்வாறு திருத்துவதற்காகச் செய்யப்படும் அளவை பகுப்பளவை (Democration Surveys) எனப்படும். இதனை அடுத்து இறுதி அறிக்கை வர்த்தமானி மூலம் வெளியிடப்பட்டதும் கிராமப்படங்கள் இறுதிக் கிராமப்படங்கள் (Final Village Plans – FVPs) எனவும் பிரதேசவியல் ஆரம்பப் படங்கள் இறுதிப் பிரதேசவியல் ஆரம்பப் படங்கள் (Final Topographical Preliminary plans) எனவும் அழைக்கப்படும். காணி நிர்ணயத்திற்கான காணி அளவைகள் பெரிய அளவில் இப்போது இடம்பெறாத போதும் இன்றும் நிர்ணயம் முடியாமல் உள்ள காணிகளின் நிர்ணயத்தின் போது அளந்த நில அளவைப்படங்களில் திருத்தம் செய்யவேண்டி இருப்பின் அவற்றிற்கான பகுப்பளவைகள் நடைபெறுகின்றன.

இச்சட்ட மூலமும் காலத்திற்கு காலம் சில திருத்தங்களிற்கு உள்ளாகியது. இவ்வாறு காலத்திற்கு காலம் பல சட்டங்களைக் கொண்டுவந்ததினதும் திருத்தங்களைக் கொண்டுவந்ததினதும் முக்கிய நோக்கம் அரச காணிகளைப் பாதுகாப்பதேயாகும்.

ஒரு காணி அரசகாணியா அல்லது தனியார் காணியா என்று பிரச்சினை எழும் போது நீதி மன்றத்தை நாடுவதன் மூலம் பிரச்சினையைத் தீர்த்துக்கொள்ள முடியும். இதுபற்றி கட்டளைச் சட்டத்தின் 12ஆம் பிரிவின் கீழ் தெளிவாக குறிப்பிடப்பட்டுள்ளது.

(தொடரும்...)

சிறுவர் அரங்கம்

தேவதூதர்

இமயமலை அடிவாரத்தில் ஒரு குரு தியானம் செய்து கொண்டிருந்தார். ஒருநாள், ஒரு மனிதர் துறவியிடம் வந்தார். துறவி அவரை ஏறெடுத்து நோக்கினார். உடனே வந்தவர், அவரைப் பணிவுடன் வணங்கிப் பேச ஆரம்பித்தார்.

"ஐயா! தாங்கள் என்னைப் பற்றிக் கேள்விப்பட்டிருக்கலாம். நான் ஒரு புகழ் பெற்ற மடாலயத்தின் தலைவர்."

குரு மௌனமாக இதற்குத் தலையசைத்தார்.

"என் மனம் தற்போது மிகவும் வியாகூலத்தில் இருக்கிறது. அதனால், தங்களைக் காண வேண்டும் என்ற நோக்கத்தில் புறப்பட்டு வந்தேன்."

"சரி! உங்களுக்கு என்ன வேண்டும்?" என்று கேட்டார் குரு.

"ஐயா! எங்கள் மடம் மிகப்புராதனமானது. பழைமையும், கீர்த்தியும் மிகுந்தது. உலகம் முழுவதிலும் இருந்து ஆர்வமுள்ள இளைஞர்கள் பலர் இதைத் தேடி வருவர். கோவில் முழுவதும், எப்போதும் இறை வழிபாட்டு ஒலியால் நிரம்பியிருக்கும். இப்போதோ, ஆன்ம ஞானம் தேடுவோர் குறைந்து விட்டனரோ அல்லது வேறு காரணமோ தெரியாது.

"எவரும் எங்கள் மடத்தை நாடி வருவதில்லை. அங்கு இருப்பதோ, ஒரு சில பிக்ஹுக்கள் தான். அவர்களும் கூட, சிரத்தையின்றி ஏனோ தானோவென்று தம் கடமைகளை ஆற்றி வருகின்றனர். இது எதனால் ஏற்பட்டது? இதற்கு என்ன விதமாய்ப் பரிகாரம் காணலாம்? இதற்கு விடை தேடித்தான் தங்களைக் காண வந்துள்ளேன்."

மடாலய தலைவரின் குரலில் தென்பட்ட வருத்தத்தையும் ஆழ்ந்த வேதனையையும் கண்ட குரு மெல்லக் கூறினார்.

"அறியாமை என்ற வினை தான் காரணம்."

"அறியாமையா?" வியப்புடன் கேட்டார் மடாலயத் தலைவர்.

"ஆம்! உங்கள் கூட்டத்தில், உங்கள் நடுவே இறைதூதர் ஒருவர் உறைகிறார். அவரை நீங்கள் அறியவில்லை. அதை அறிந்து கொண்டால் போதும், இந்தக் குறைகள் எல்லாம் விலகிவிடும்."

இப்படிச் சொல்லிவிட்டு, கண் மூடி மௌனத்தில் ஆழ்ந்துவிட்டார் ஜென் குரு.

மடாலயத் தலைவர் குழப்பத்துடன் ஊர் திரும்பினார். அவர் மனம் முழுவதுமே பரபரப்பு நிரம்பி இருந்தது. நம்மிடையே ஒரு தேவதூதர் இருக்கிறாரா? நாம் இதை அறியவில்லையே! யார் அவர்? அவர் யாராயிருக்கும்?

சிந்தனை அலைகளுடனும் மனம் முழுவதும் கேள்விகளுடனும் திரும்பியிருந்த அவர், எல்லாரையும் அழைத்துக் குருவின் செய்தியை அவர்களிடம் விளக்கிக் கூறினார். இதைக் கேட்ட எல்லாருக்கும் அதிர்ச்சியாக இருந்தது. அவநம்பிக்கையுடனும் அதேசமயம், பயம் கலந்த சந்தேகத்துடனும், அவர்கள் ஒருவரையொருவர் பார்த்துக்கொள்ள ஆரம்பித்தனர்.

இவராயிருக்குமோ? அவராயிருக்குமோ? யார் அந்தத் தேவதூதர்? இப்படிப்பட்ட சந்தேகங்களுடன் அவர்கள் ஒருவரையொருவர் பார்த்துக்கொள்ள ஆரம்பித்தனர். யார் தேவதூதர் என்பதைத் தம்மால் கண்டுபிடிக்க முடியாது. அது இங்குள்ளவர்களில் யாராகவும் இருக்கலாம் என்று தங்களுக்குள் நினைத்துக் கொண்டனர். அதனால், ஒவ்வொருவரும் மற்றவரிடம் மரியாதையுடன் நடந்துகொள்ள ஆரம்பித்தனர். ஒவ்வொருவரும் மற்றவரை தேவதூதராக எண்ணிப் பணிவுடனும், மதிப்புடனும் நடத்தினர்.

விளைவு? மடாலயம் மகிழ்ச்சி நிரம்பியதாயிற்று. அங்கு வந்தவர்கள், இங்குள்ள சூழ்நிலையைப் பற்றிப் பலரிடமும் மகிழ்வுடன் கூற, மேலும் பலர் ஆர்வமுடன் இந்த மடத்தைத் தேடிவர, வந்தவர்கள் பல இடங்களிலும் இதுபற்றி எடுத்துரைக்க, இதனால், எண்ணற்றவர் இறைபணி புரிய மீண்டும் இந்த மடத்தைத் தேடிவர, வெகுவிரைவில் அங்கே ஆன்மீகமும் புகழும் போட்டியிட்டுக் கிளைவிடலாயிற்று.

மடாலயத் தலைவர், தேவதூதர் வேறெங்கும் இல்லை, நம்முள்ளேயே தான் ஒளிந்திருக்கிறார் என்பதைக் கண்டு கொண்டார். கண்கள் குருடாகலாம்.

ஆனால் கருத்து குருடாகக்கூடாது. உள்ளிருப்பதுதான் வெளியிலும் என்பதை உணர்ந்து கொண்டால் போதும்.

தன்னைப் போல் பிறரையும் நேசித்தாலே போதுமானது.

குரும்புக் குரங்கு

பார் பார் பார்
ஓடி ஆடும் குரங்குகளை பார்.
குட்டி குட்டி குரங்குகள்,
அம்மா வயிற்றில் தொங்குதே.

சுற்றி சுற்றி வருகுதே,
எல்லோரையும் மிரட்டுதே.
அந்த பாப்பா கையிலே,
பழத்தை பிடுங்கி போகுதே.

அந்த அக்காள் கையிலே,
இருக்கும் பைகளை பிடுங்குதே.
அச்சச்சோ ! அந்த கூடையில்,
இருந்த பொருட்களை எடுத்து,

வெளியே வீசுதே. இத்தனை
குறும்புகள் செய்யுதே, அடிக்க
கையை ஓங்கினால், மரத்தில்
ஏறி மிரட்டுதே. விட்டு விட்டு

நடந்தாலும் மீண்டும் நம்மை
தொடருதே.

உலகின் மிகச்சிறந்த 10 சிறுவர் பொழுதுபோக்குகள்

(நேற்றைய தொடர்ச்சி...)

இசை

இசை கருவிகள் செயற்படுத்த கற்றுக் கொள்ள வேண்டும் இச் செயற்பாடு அவர்களின் திறமை ஆளுமை, தன்னம்பிக்கையை அதிகரிக்க செய்யும் இசை என்பது தனி நபரை அமைதிப்படுத்தும் தன்மை கொண்டது இச்செயற்பாட்டின் மூலம் குழந்தைகள் உற்சாகமாகவும் புத்துணர்ச்சியுடனும் இருப்பதனால் பிறரினால் எளிதில் கவரப்படுவர்.

முத்திரை சேகரித்தல்

சிறுவர்களின் கூட்டு திறனையும் மற்றும் நினைவாற்றலையும் மேம்படுத்துவதில் முத்திரை சேகரிப்பு சிறப்பானது சிறார்களின் பொதுவான புவியியல் தொடர்பான அறிவை பெறவும் சில நாடுகளின் சின்னங்கள், வர்ணங்கள், கலாசாரம், வெற்றி, வரலாறு, நாட்டின் புராதன பெயர்கள் என்பனவற்றை நினைவில் வைத்துக்கொள்ள மற்றும் தூரநோக்கு சிந்தனைகளை வளர்க்கவும் உதவுகின்றது.

(தொடரும்...)

உதவி பற்றி பேசுவோர் அதிகம்;
அதைச் செய்வோர் மிகக் குறைவு.
– டெனிகஸான்

வலம்புரி
T.P : 021 567 1530
website : www.valampurii.lk

தமிழ் மக்களுக்காகவா ஐ.தே.கவை கூட்டமைப்பு ஆதரிக்கிறது

அரசாங்கத்துடன் இணங்கிப் போகாவிட்டால், அது தமிழ் மக்களுக்கு ஆபத்தாக முடியும் என தமிழ்த் தேசியக் கூட்டமைப்பின் பேச்சாளரும் பாராளுமன்ற உறுப்பினருமாகிய எம்.ஏ.சுமந்திரன் தெரிவித்துள்ளார்.

இவ்வாறு தெரிவித்துள்ள அவர் கூட்டமைப்பின் ஆதரவு அரசுக்கானதோ அல்லது ஐக்கிய தேசியக் கட்சிக்கானதோ அல்ல. மாறாக அது தமிழ் மக்களின் நன்மைக்கானது என்பதும் அவரின் கருத்தாக உள்ளது.

ஆக, தமிழ் மக்களின் நன்மைக்காகவே ஐக்கிய தேசியக் கட்சிக்கு நாம் ஆதரவாக இருக்கின்றோம் என்றால்,

ஐக்கிய தேசியக் கட்சியின் இன்றைய அரசு தமிழ் மக்களுக்கான அத்தனை உரிமைகளையும் தந்தாக வேண்டும்.

ஏனெனில் சமகால அரசு தமிழ் மக்களுக்கான உரிமைகளை தராத நிலையில், அடுத்த தேர்தலில் இன்னொரு கட்சி ஆட்சியமைக்கலாம்.

எனவே தமிழ் மக்களின் நன்மைக்காகவே ஐக்கிய தேசியக் கட்சிக்கு கூட்டமைப்பு ஆதரவு வழங்குவதாக இருந்தால்,

தமிழ் மக்களின் பாதுகாப்பு என்பது ஒரு குறுகிய காலத்துக்கு மட்டும் போதுமானதா? என்ற கேள்வி எழும்.

பாராளுமன்ற உறுப்பினர் எம்.ஏ.சுமந்திரனின் கருத்தில் ஐக்கிய தேசியக் கட்சி அரசுக்கு நாம் ஆதரவு வழங்கி முட்டுக்கொடுக்காவிட்டால், 2018 ஒக்ரோபரில் நடந்ததுதான் நடக்கும் என்று எடுத்துரைக்கப்பட்டுள்ளது.

சரி, மகிந்த ராஜபக்ஷவின் ஆட்சி வந்தால் அது தமிழ் மக்களுக்குப் பெரும் பாதிப்பாக அமையும் என்பதாக இருக்கலாம்.

ஆனால் பொதுத் தேர்தலின் போது ஆட்சியாளர்களைத் தீர்மானிப்பதென்பது சிங்கள மக்களின் கைகளிலேயே தங்கியுள்ளது.

நிலைமை இதுவாக இருக்க, அடுத்த பொதுத் தேர்தலில் மகிந்த ராஜபக்ஷ தரப்பு ஆட்சியைக் கைப்பற்றினால் என்ன செய்வது என்ற வினா எழுவது நியாயமானது.

இவ்வாறானதோர் சூழ்நிலையில் அடுத்த பொதுத் தேர்தலுக்கிடையில் தமிழ் மக்களின் உரிமைகள் அனைத்தும் வழங்கப்பட்டு சுய நிர்ணயம்மிக்க இனமாகத் தமிழ் மக்கள் ஆக்கப்பட்டால் மட்டுமே பொதுத் தேர்தலில் ஆட்சி மாறினாலும் அவர்களால் தமிழ் மக்களை எதுவும் செய்ய முடியாது என்ற நிலைமை ஏற்படும்.

ஆனால் அடுத்த பொதுத் தேர்தல் அல்ல அடுத்த பிறவி எடுத்தாலும் இப்போதிருக்கின்ற அரசு தமிழ் மக்களுக்கு எதுவும் தரப்போவதில்லை.

ஆக, பாராளுமன்ற உறுப்பினர் சுமந்திரன் அவர்கள் கூறுகின்ற தமிழ் மக்களின் பாதுகாப்பு என்பது அடுத்த பொதுத் தேர்தல்வரைக்குமானதேயன்றி வேறில்லை என்பது புரிதற்குரியது.

தவிர, தற்போதிருக்கின்ற அரசு கூட்டமைப்புக்கு வழங்கிய உறுதிமொழிகளை மீறி, காங்கேசன்துறையில் நில அபகரிப்பும் வட மாகாணத்திலுள்ள அரச நிறுவனங்களில் சிங்கள இனத்தவர்களுக்கு வேலைவாய்ப்பும் வழங்குகின்ற சதி முயற்சிகள் தொடர்ந்து கொண்டு இருக்கின்றன.

நிலைமை இதுவாக இருக்க, ஐக்கிய தேசியக் கட்சி அரசுக்கான ஆதரவு தமிழ் மக்களின் நன்மைக்காக என்றால், மகிந்த ராஜபக்ஷவை ஜனாதிபதி மைத்திரி எதிர்த்த காலத்தில் ஜனாதிபதி மைத்திரிக்கு ஆதரவு கொடுக்காமல் ஐக்கிய தேசியக் கட்சியுடன் மட்டுமே தனது உறவை கூட்டமைப்பு பேணியதே அதுவும் தமிழ் மக்களுக்கானதா? என்பதுதான் நம் கேள்வி.

வவுனியாவில் புதையல் தோண்ட முற்பட்ட ஐவர் கைது

(குருமன்காடு)

வவுனியா பூம்புகார் சுடலைக்கு அருகே ஆயுதங்களுடன் நின்ற தென்னிலங்கையினை சேர்ந்த ஐவரை நேற்று அதிகாலை ஒரு மணியளவில் பொலிஸார் கைது செய்துள்ளனர்.

வவுனியா பூம்புகார் சுடலைக்கு அருகாமையில் புதையல் தோண்டுவதாக வவுனியா சிரேஷ்ட பொலிஸ் அத்தியட்சகர் மது ஒழிப்பு பிரிவுக்கு கிடைத்த இரகசிய தகவலின் அடிப்படையில் சம்பவ இடத்திற்கு விரைந்த பொலிஸார் நள்ளிரவில் அலவாங்கு, மண்வெட்டி, கோடரியுடன் நின்ற தென்னிலங்கையினை சேர்ந்த 32, 35, 43, 48,54வயதுடையஐவரை கைது செய்ததுடன் அவர்களிடமிருந்த பொருட் களையும் கைப்பற்றியுள்ளனர்.

கைது செய்யப்பட்ட நபர்களிடம் விசாரணைகள் இடம் பெற்றுவருவதாகவும் மேலதிக விசாரணைகளின் பின்னர் வவுனியா மாவட்ட நீதவான் நீதிமன்றத்தில் ஆஜர் படுத்தவுள்ளதாக பொலிஸார் தெரிவித்தனர். (மு-3,250)

மக்களின் காணிகளை இராணுவம் அரைகுறையாகவே விடுவித்திருக்கிறது

வெறைற் றிசேர்ச் ஆய்வறிக்கையில் தகவல்

விடுதலைப் புலிகளுடனான போரின்போது கையகப்படுத்திய குடிமக்களின் காணிகளை விடுவிப்பது தொடர்பில் ஜக்கிய நாடுகளுக்கு அளித்த உறுதிமொழியை இலங்கை இராணுவம் அரைகுறையாகவே நிறைவேற்றியிருக்கிறது என்றும் படுமோசமான வேலையில்லாத் திண்டாட்டம் நிலவுகின்ற வடமாகாணத்தில் அகதிகளின் மீள்குடியேற்றம் இதனால் தாமதிக்கப்படுகிறது என்றும் புதிய ஆய்வொன்றுக்கு பின்னர் வெளியிடப்பட்ட அறிக்கையில் தெரிவிக்கப்பட்டிருக்கிறது.

ஜக்கிய நாடுகள் மனித உரிமைகள் பேரவைக்கு அளித்த உறுதிமொழிகளை இலங்கை அரசாங்கம் எந்தளவுக்கு நடைமுறைப்படுத்தியிருக்கின்றது என்பதை அறிய ஆய்வொன்றை "வெறைற் றிசேர்ச்" என்ற சிந்தைக்குழாம் அமைப்பு நடத்தியது.

அந்த ஆய்வுக்குப் பின்னர் விரிவான அறிக்கையொன்று வெளியிடப்பட்டிருக்கிறது. காணிகளை விடுவிப்பதில் முன்னேற்றம் காணப்பட்டிருக்கின்ற போதிலும், கணிசமான எண்ணிக்கையில் குடிமக்கள் இடம்பெயர்ந்தவர்களாகவே தொடர்ந்தும் இருக்கிறார்கள் என்று அதில் கூறப்பட்டிருக்கிறது.

2015 ஒக்ரோபரில் ஐ.நா. மனித உரிமைகள் பேரவையில் இலங்கையின் அனுசரணையுடன் நிறைவேற்றப்பட்ட 30/1 தீர்மானத்தின் ஏற்பாடுகளை, அதாவது மனித உரிமைகள், பொறுப்புக்கூறல் மற்றும் நிலைமாறுகால நீதி ஆகியவற்றுடன் சம்பந்தப்பட்ட நிபந்தனைகளை நிறைவேற்றுவதாக அரசாங்கம் உறுதியளித்திருந்தது.

தற்போது ஜெனிவாவில் நடைபெற்றுக்கொண்டிருக்கும் மனித உரிமைகள் பேரவையின் 40ஆவது கூட்டத்தொடரில் இவ்வாரம் அந்த தீர்மானம் குறித்து விவாதிக்கப்படவிருக்கிறது.

ஐ.நா.மனித உரிமைகள் உயரஸ்தானிகரினால் சமர்ப்பிக்கப்படும் அறிக்கையும் கூட்டத்தொடரில் பரிசீலனைக்கு எடுக்கப்படவிருக்கிறது. இத்தகைய பின்புலத்தில், 2018 பெப்ரவரிக்குப் பிறகு 30/1 தீர்மானத்தில் உள்ள நடவடிக்கை எடுக்க வேண்டிய 36 கடப்பாடுகளை நிறைவேற்றுவதில் இலங்கை அரசாங்கத்தினால் காணப்பட்டிருக்கக்கூடிய முன்னேற்றம் குறித்து "வெறைற் றிசேர்ச்" ஆய்வைச் செய்திருக்கிறது.

2017 இறுதியில் வடக்கு, கிழக்கு மாகாணங்களில் மீளக்குடியேற்றப்பட வேண்டியவர்களாக 39,978 பேர் (12,465 குடும்பங்கள்) இருந்ததாக மீள்குடியேற்ற அமைச்சு மதிப்பிட்டிருந்தது என்று அறிக்கையில் குறிப்பிடப்பட்டிருக்கிறது.

முல்லைத்தீவில் கேப்பாபிலவு வாசிகள் தங்களது காணிகளை விடுவிக்கக் கோரி இரு வருடங்களாக தொடர்ந்து போராடிக் கொண்டிருக்கிறார்கள். 2018ஆம் ஆண்டில் காணிகளை விடுவிப்பதாக உறுதியளிக்கப்பட்ட போதிலும், காணிகள் மீதான தொடர்ச்சியான இராணுவக் கட்டுப்பாடு வடக்கில் இடம்பெயர்ந்த மக்கள் மீள்குடியேறுவதற்கான முயற்சிகளில் ஈடுபட்டுக் கொண்டிருக்கிறது. அதேவேளை, வடக்கு, கிழக்கில் உள்ள பல பகுதிகளில் தங்களது காணிகளை விடுவிக்குமாறு கோரும் இடம்பெயர்ந்த குடும்பங்கள் மற்றும் காணாமல்போனோரின் குடும்பங்கள் உட்பட, சிவில் சமூக செயற்பாட்டாளர்களையும் குடிமக்களையும் இராணுவம் அச்சுறுத்துவதாகவும் துன்புறுத்துவதாகவும் அறிவிக்கப்படுகிறது" என்றும் அறிக்கையில் கூறப்பட்டுள்ளது.

30/1 ஜெனிவா தீர்மானம் இலங்கையின் இணை அனுசரணையுடன் நிறைவேற்றப்பட்டு நான்கு வருடங்கள் கடந்துவிட்ட நிலையிலும் நல்லிணக்கம், மனித உரிமைகள் மற்றும் பொறுப்புக்கூறல் தொடர்பிலான 36 கடப்பாடுகளில் ஆக 6 கடப்பாடுகளையே அரசாங்கம் நிறைவேற்றியிருக்கிறது. அந்த தீர்மானத்தின் கீழான பெரும்பாலான கடப்பாடுகளின் நடைமுறைப்படுத்தலில் எந்த மாற்றத்தையும் கடந்தவருடம் காணக்கூடியதாக இருக்கவில்லை. அரைகுறையாக நிறைவேற்றப்பட்டிருக்கும் கடப்பாடுகளில் இராணுவம் வசமிருக்கும் காணிகளை விடுவிக்கும் கடப்பாடும் உள்ளடங்குகிறது. பாதுகாப்புத்துறை சீர்திருத்தங்கள், இராணுவமய நீக்கம், குற்றச்செயல்களினால் பாதிக்கப்பட்டவர்கள் மற்றும் சாட்சிகளின் பாதுகாப்பை உறுதிப்படுத்தல் உட்பட பல விடயங்கள் நடைமுறைப்படுத்தலில் படுமோசமான தாமதம் காட்டப்படுகின்ற கடப்பாடுகளில் முக்கியமானவை என்று வெறைற் றிசேர்ச் அறிக்கை குறிப்பிட்டிருக்கிறது. (மு-3)

ஏ9 வீதியில் விபத்து; குடும்பப்பெண் படுகாயம்

(சாவகச்சேரி)

தென்மராட்சி-மிருசுவில் பகுதியில் ஏ9 வீதியில் நேற்று முன்தினம் சனிக்கிழமை இரவு 9மணியளவில் இடம் பெற்ற விபத்தில் குடும்பப் பெண் ஒருவர் படுகாயமடைந்துள்ளார்.

குறித்த பெண் பரந்தனில் இருந்து பேருந்தில் வந்திறங்கி மிருசுவில் பகுதியில் வீதியைக் கடக்க முற்பட்ட போது கொழும்பிலிருந்து வந்த ஹயஸ்வாகனம்மோதியதில் படுகாயமடைந்துள்ளார். கெற்பேலி மத்தியைச் சேர்ந்த 42 வயது ச.நாகலட்சுமி என்ற பெணணே இவ்வாறு படுகாயமடைந்த நிலையில்சாவகச்சேரி ஆதார வைத்தியசாலையில் சிகிச்சைக்காக அனுமதிக்கப்பட்டு பின்னர் மேலதிக சிகிச்சைக்காக யாழ் போதனா வைத்தியசாலைக்கு அனுப்பி வைக்கப்பட்டுள்ளார். விபத்து தொடர்பான மேலதிக விசாரணைகளை கொடிகாமம் பொலிஸார் முன்னெடுத்து வருகின்றனர். (இ-30)

வேதாத்திரி மகரிஷியின் நற்சிந்தனை

உயிர் உணர்வு

உணர்ச்சிவயம் இல்லாத எண்ணங்களால் மனதின் இயக்க அலை நீளம் குறைகிறது. அதன் விளைவாக உயிரின் அதிர்வு வேகம் குறைகிறது. உடல் செயல்கள் எல்லாம் நல்ல ஒழுங்குக்கு வருகின்றன. நமது தவறு நமக்கே புலனாகிறது. திருத்தவும் முடிகிறது. நாமே தேடிக் கொண்ட அவசியமில்லாத பழக்கங்களிலிருந்து விடுபடவும் முடிகிறது. யோகத்தால் மனம் லயப்பட்ட பின்னரே இது நேர்கிறது. இந்த வல்லமை மனதுக்குக் கிட்டிய பின் மனிதர்கள் ஒவ்வொருவர் இடையில் உள்ள உறவும் சீர்படுகிறது.

உயிரைப் பற்றிய உணர்வு மறந்துள்ள நிலையை, பொருளுணர்வு என்கிறோம். (Material Consciousness) உயிரைப் பற்றிய தெளிவான அறிவும் அந்த விளக்கத்தை மறவாநிலையும் உயிருணர்வு (மெய்யுணர்வு அல்லது மெய்ப்பொருள் உணர்வு) எனப்படும் (Spiritual Consciousness). உயிருணர்வோடு செய்யப்படும் எச்செயலும் சிறக்கும். வீளைவும் சிறக்கும். உயிருணர்வு பெறுவதற்காகவே எடுத்தது இந்தப் பிறவி. அவ்வுயிருணர்வின்படி மறவாது வாழ வேண்டும் அதுவே ஆன்மீக வாழ்வு. ஒவ்வொருவரும் இப்படி வாழ்வோமாயின். உலகத்திலே அமைதி நிலவும். உண்மையில் இயற்கையில் ஒரு கோளாறும் இல்லை. பொருளுணர்வோடு மனிதர்கள் செயல்படுவதாலேயே வறுமையும். துன்பமும் தோன்றின் நிலவுகின்றன. வளர்கின்றன். இன்று உலகத்தில் இல்லாதது ஒன்றே ஒன்றுதான். மனிதனை மனிதன் மதித்து. புரிந்து கொண்டு ஒத்து. உதவி வாழும் உணர்வைத் தரும் உயிர் உணர்வு இல்லை. அதனாலேயே குழப்பங்கள். பஞ்சம் இன்று மேலிட்டிருக்கின்றன. உலகத்தில் பாதுகாப்புக்காக (Defence) உற்பத்தி செய்யப்படும் தளவாடங்களை நிறுத்தி. ஆக்கப்பூர்வமான உற்பத்தியாக மாற்றினால் வாழ்க்கைத் தேவைப் பொருட்கள் இரண்டு பங்காக உயரும்.

காலவெள்ளம் நம்மை அடித்துச் செல்கிறது. நாமும் இந்த வெள்ளத்தின் மத்தியில் தான் வாழ்கிறோம். வாழும் காலத்தில் செய்யும் எந்தச் செயலும் உயிரறிவு பெற்றாலன்றிச் சிறக்காது. விஞ்ஞானத்தின் மூலம் ஏற்பட்டுள்ள வளர்ச்சி வெற்றி பெற வேண்டுமானால் ஆன்மீகம் தழைக்க வேண்டும்.

கப்டன் சோமசுந்தரம் வெற்றிக் கிண்ணம்

ஜொலிஸ்ரார் அணிக்கு 2வது வெற்றி

கப்டன் சோமசுந்தரம் வெற்றிக் கிண்ணத்திற்காக ஜொலிஸ்ரார் விளையாட்டுக்கழகம் முதலாவது ஆண்டாக நடத்தும் 20 பந்துப் பரிமாற்றங்களை கொண்ட துடுப்பாட்ட சுற்றுப்போட்டியின் 5ஆவது தகுதி காண் போட்டியில் ஜொலிஸ்ரார் அணி, சென்ற லைட்ஸ் அணியை 5 ஓட்டங்களால் வெற்றி பெற்று தங்களது 2வது வெற்றியை பதிவு செய்துள்ளது.

முதலில் துடுப்பெடுத்தாடிய ஜொலிஸ்ரார் அணி 20 ஓவர்களில் சகல இலக்குகளையும் இழந்து 163 ஓட்டங்களை பெற்றது.

சந்தோஸ்-43, மணிவண்ணன்-21, வாமணன்-25, பிரசன்னா-44, கோபிராம்-10 ஓட்டங்களை பெற்றனர். பந்து வீச்சில் டார்வின்-03, ஜெரிக், கோகுலன் தலா 2 இலக்கினையும் மயூரன், தசோபன் தலா-1 இலக்கினையும் கைப்பற்றினர். பதிலுக்கு துடுப்பெடுத்தாடிய சென்ற லைட்ஸ் அணியினர் 20 ஓவர்களில் 7 இலக்குகளையும் இழந்து 158 ஓட்டங்களை பெற்றனர்.

கௌதமன்-19, பிரியலக்ஸன்-19, செவீரன்-23, டார்வின்-29, ஜெரிக்-20, மயூரன் ஆட்டமிழக்காது 16 ஓட்டங்களை பெற்றனர். பந்து வீச்சில் கோபிராம்-02, உமேஸ், வாமணன், பிரசன்னா, கிருசோபன் தலா-1 விக்கெட்டை கைப்பற்றினர்.

இப்போட்டியின் மூலம் யாழ். சென்றல் விளையாட்டுக்கழகம் 2010 ஆம் ஆண்டு தொடக்கம் தொடர்ந்து 10 ஆண்டுகளாக நடத்திவரும் யாழ்.நகரில் சிறந்த கழக அணி தெரிவு நிகழ்வில் (Rating) ஜொலிஸ்ரார் அணி 4.68 புள்ளிகளையும் சென்ற லைட்ஸ் அணியினர் 2:58 புள்ளிகளையும் பெற்றுக் கொண்டனர். (க)

தென்மராட்சிக் கல்வி வலய பாடசாலைகளுக்கிடையேயான பெண்களுக்கான வலய மட்ட வலைப்பந்தாட்ட போட்டியின் இறுதிப் போட்டிகள் அண்மையில் சாவகச்சேரி டிறிபேக் கல்லூரி மைதானத்தில் நடைபெற்றன.

இறுதிப் போட்டியில் 16 வயதின் கீழ் பெண்கள் பிரிவில் வரணி மத்திய கல்லூரி அணியும் வீரசிங்கம் மத்திய கல்லூரி அணியும் 18 வயதின் கீழ் பெண்கள் பிரிவில் கொடிகாமம் திருநாவுக்கரசு மத்திய கல்லூரியும் வீரசிங்கம் மத்திய கல்லூரியும் களமிறங்கின.

இந்த போட்டியில் 16 வயதின் கீழ் பெண்கள் பிரிவில் 15:6 என்ற புள்ளிகள் அடிப்படையில் வரணி மத்திய கல்லூரி முதலாம் இடத்தையும் வீரசிங்கம் மத்திய கல்லூரி இரண்டாம் இடத்தையும் பெற்றுக் கொண்டன. 18 வயதின் கீழ் பெண்கள் பிரிவில் 24:4 என்ற ரீதியில் புள்ளிகளை பெற்று வீரசிங்கம் மத்திய கல்லூரி முதலாம் இடத்தையும் கொடிகாம்ம் திருநாவுக்கரசு மத்திய கல்லூரி இரண்டாம் இடத்தையும் பெற்றுக் கொண்டன. (க-10)

செயற்பட்டு மகிழ்வோம் தேசிய மட்டப்போட்டி;

வவு.வடக்கு வலயம் வடமாகாணத்தில் முன்னிலை

கண்டி போகம்பர விளையாட்டு மைதானத்தில் கடந்த 09, 10, 11 ஆகிய தினங்களில் நடைபெற்ற செயற்பாட்டு மகிழ்வோம் 2019ஆம் ஆண்டு தேசியப் போட்டிகளில் வவுனியா வடக்கு கல்வி வலயம் ஒரு தங்கப்பதக்கம், ஒரு வெள்ளிப்பதக்கம், நான்கு வெண்கலப்பதக்கம் என மொத்தமாக 06 பதக்கங்களைப் பெற்று வடமாகாணத்தில் முதலிடத்தில் தன்னை நிலை நிறுத்திக் கொண்டுள்ளது.

அத்துடன் வரலாற்றுச் சாதனை படைத்த வவுனியா நொச்சிமோட்டை கனிஷ்ட உயர்தர வித்தியாலயத்தில் தேசிய சாதனை புரிந்த மாணவர்களுக்கான சாதனையாளர் கௌரவிப்பு நிகழ்வு பாடசாலையின் அதிபர் கோ. குலேந்திரகுமார் தலைமையில் இடம்பெற்றது.

வவுனியா வடக்கு கல்விப் பணிப்பாளர் திருமதி அன்னமலர் சுரேந்திரன், முதன்மை விருந்தினராக கலந்துகொண்டு மாணவர்களுக்கு பதக்கங்களை அணிவித்து கௌரவித்தார்.

இந்நிகழ்வில் கோட்டக்கல்வி அதிகாரி, ஆசிரிய வள நிலைய முகாமையாளர், உதவிக் கல்விப்பணிப் பாளர் ஆரம்பக் கல்வி, செயற்பட்டு மகிழ்வோம் இணைப்பாளர் இ.பகீரதன், ஆரம்பக்கல்வி ஆசிரிய ஆலோசகர்கள், பெற்றோர்கள், மாணவர்கள் எனப்பலரும் கலந்து கொண்டனர். (க)

கல்வி அமைச்சினால் நடத்தப்படுகின்ற சிறுவர் மெய்வல்லுநர் போட்டி- செயற்பட்டு மகிழ்வோம் நிகழ்வு, கண்டி போகம்பர விளையாட்டு மைதானத்தில் நடைபெற்றுள்ளது.மன்னார் மடுவலயத்தினை சேர்ந்த மன்/ஈச்சளவக்கை அ.த.க. பாடசாலை யின் 2018 தரம் 3 அணி வெண்கல விருது, தரம்4 அணி தங்க விருது, தரம் 5அணி தங்க விருதினையும் அகில இலங்கை ரீதியில் வென்று சாதனை படைத்துள்ளனர். (க)

தேசிய குத்துச்சண்டையில் வடமாகாணத்தில் குறைந்த வயதில் பதக்கம் வென்ற மாணவன்

பாடசாலை ரீதியாக தேசிய மட்டத்தில் நடைபெற்ற வூசூ குத்துச்சண்டை போட்டியில் வவுனியாவை சேர்ந்த ஆர்.கே. கெவின் என்ற மாணவன் வடமாகாணத்தில் மிகக்குறைந்த வயதில் வெள்ளிப்பதக்கம் வென்று சாதனை புரிந்துள்ளார்.

அகில இலங்கை ரீதியில் கடந்த 8,9,10 ஆம் திகதிகளில் கண்டி மாநகரசபை மண்டபத்தில் நடைபெற்ற வூசூ குத்துச்சண்டை போட்டியில் வடமாகாணத்தை பிரதிபலித்து 15 வீர, வீராங்கனைகள் கலந்து கொண்டிருந்த நிலையில் வவுனியா அகில இலங்கை திருச்சபை தமிழ் கலவன் பாடசாலையில் தரம் 6 இல் கல்வி பயிலும் மாணவனான ஆர்.கே. கெவின் தனது 10 ஆவது வயதில் குத்துச்சண்டையில் வெள்ளிப் பதக்கத்தை தனதாக்கி கொண்டுள்ளார். (க)

வலம்புரி SPORTS விளையாட்டுச் செய்திகள்

ஜெனிவாவில்...

வுள்ளார்.

பசுமை தாயக அமைப்பானது ஏற்பாடு செய்துள்ள இவ் உப குழுக் கூட்டமானது ஜெனிவா வளாகத்திலுள்ள குழு அறையில் இன்று நண்பகல் 12 தொடக்கம் ஒரு மணி வரை இடம்பெறவுள்ளது.

மேலும் இக் கூட்டத்தில் லண்டன் மனித வுரிமை செயற்பாட்டாளர் டிர்ட்றே மர்னோல், சுவிஸ் நாட்டின் மனிதவுரிமை செயற்பாட்டாளர் யூவிஸ் வோவி, பசுமை தாயகம் அமைப்பின் பிரதிநிதி மற்றும் தமிழக சட்டமன்ற உறுப்பினர் டாக்டர் செந்தில் மற்றும் பிரான்ஸ் மனிதவுரிமை தமிழர் நிலையத்தின் ஸ்தாபக பொதுச் செயலாளர் எஸ்.வி.கிருபாகரன் ஆகியோர் இதன்போது உரையாற்றவுள்ளமை குறிப்பிடத்தக்கதாகும். (மு-3)

தமிழர் தரப்பு...

யாளர் மிச்செல் பச்லெட்டை சந்தித்து பேச்சுவார்த்தை நடத்தவுள்ளனர். இன்று அல்லது நாளை இந்த சந்திப்பு நடைபெறும் என எதிர்பார்க்கப்படுகின்றது.

இதன்போது இலங்கை விவகாரத்தில் ஐ.நா. மனித உரிமை பேரவை தொடர்ந்து கண்காணிப்புடனும் அவதானத்துடனும் செயற்படவேண்டுமென புலம்பெயர் பிரதிநிதிகளும் இலங்கையிலிருந்து சென்றுள்ள தமிழ் பிரதிநிதிகளும் கோரிக்கையும் விடுக்கவுள்ளனர். (மு-3)

ஐ.நா. தீர்மானத்...

புதிய தீர்மானத்திற்கும் கூட்டமைப்பினர் நன்றி தெரிவித்தனர். அத்தோடு 30/1 இல் உள்ள அனைத்து வாக்குறுதிகளையும் நிறைவேற்றுவதற்கான கால அட்டவணையை வலியுறுத்துமாறும் கூட்டமைப்பு கோரிக்கை விடுத்துள்ளது.

இந்த சந்திப்பின் போது சுமந்திரனுடன், உலக தமிழர் பேரவையின் தலைவர் அருட் தந்தை ஜே.இம்மானுவேல், தமிழ்த் தேசிய கூட்டமைப்பின் பிரித்தானிய அலுவலகத்திற்கான தலைவர் ரட்ணசிங்கம் ஆகியோர் கலந்து கொண்டிருந்தமை குறிப்பிடத்தக்கது.(ம-3)

மண்டைதீவில் நவீ...

லாளர் மொகான் டி சில்வா தெரிவித்துள்ளார். அவர் இது குறித்து மேலும் தெரிவிக்கையில்,

மண்டைதீவில் அமையவுள்ள இந்த விளையாட்டு நகரில் சர்வதேச கிரிக்கெட் அரங்கு, பயிற்சி அரங்கு, உள்ளக அரங்கு, நீச்சல் தடாகம், உடற்பயிற்சி நிலையம், ஹோட்டல்கள் உட்பட பல்வேறு வசதிகள் செய்து கொடுக்கப்படும் எனவும் அவர் மேலும் தெரிவித்துள்ளார். (மு-3)

சில சட்ட விரோத...

அவ்வாறான செயற்பாடுகளுக்கு இடமளிக்கப்படவும் இல்லை. ஆனால் யுத்தம் நிறைவுக்கு வந்ததன் பின்னரே ஒருசில சட்ட விரோத குற்றங்கள் இடம்பெற்றுள்ளதாக சரத் பொன்சேகா குறிப்பிட்டார்.

அத்துடன் அவ்வாறான குற்றவாளிகள் இருப்பார்களாயின் அவர்கள் மீதான உடனடி விசாரணைகள் ஆரம்பிக்கப்பட்டு பிரச்சினைகளுக்கு உள்நாட்டு நீதிமன்றத்தினூடாக தீர்வினை பெற்றுக்கொடுக்க வேண்டும்.

மேலும் ஐக்கிய தேசிய கட்சிக்குள் வெவ்வேறு கொள்கைகளையுடைய மக்கள் பிரதிநிதிகள் இருக்கலாம். ஆனால் அனைத்து உறுப்பினர்களும் கட்சியின் தலைமைத்துவத்தின் தீர்மானத்தை ஏற்றுக்கொண்டு செயற்படகூடியவர்கள் எனவும் அவர் குறிப்பிட்டார்.(ம-3)

இலங்கை குறித்...

இந்தப் பிரேரணைக்கு இணை அனுசரணை வழங்கவுள்ளதாக இலங்கையும் அறிவித்துள்ள நிலையில் பிரேரணை வாக்கெடுப்பின்றி ஏகமனதாக நிறைவேற்றப்படும் என்று எதிர்பார்க்கப்படுகின்றது.

கடந்த செவ்வாய்க்கிழமை இலங்கை தொடர்பான பிரேரணை பிரிட்டன், ஜேர்மன், கனடா உள்ளிட்ட ஐந்து நாடுகளினால் முன் வைக்கப்பட்டன. அதன்படி அந்த பிரேரணை 21 ஆம் திகதிவிவாதத்திற்கு உட்படுத்தப்பட்டு பின்னர் நிறைவேற்றப்படும். பிரேரணையை நிறைவேற்றும்போது அதனை சுமர்பித்த நாடுகளும் இலங்கையும் உரையாற்றவுள்ளன.

தற்போதுவரை இந்தப் பிரேரணைக்கு இணை அனுசரணை வழங்குவதாக பல நாடுகள் அறிவித்துள்ளன. அல்பேனியா, அவுஸ்திரேலியா, ஒஸ்ரியா, பெல்ஜியம், பல்கேரியா, கனடா, குரோஷியா, டென்மார்க், பிரான்ஸ், கிரீஸ், இத்தாலி நெதர்லாந்து, நியூசிலாந்து, நோர்வே, இலங்கை, சுவீடன் உள்ளிட்ட பல நாடுகள் இந்தப் பிரேரணைக்கு அனுசரணை வழங்குவதாக அறிவித்துள்ளன.

இதேவேளை நிறைவேற்றப்படும் பிரேரணையை விரைந்து நடைமுறைப்படுத்த சில அழுத்தங்களைப் பிரயோகிப்பதற்கு சர்வதேச நாடுகளின் பிரதிநிதிகளும் சர்வதேச மனித உரிமை அமைப்புக்களின் பிரதிநிதிகளும் தயாராகி வருகின்றனர்என அறிய வருகின்றது.(மு-3)

கஞ்சாவுடன் இருவர் கைது!

கஞ்சா போதைப்பொருளை உடமையில் வைத்திருந்த குற்றச்சாட்டில் இருவர் யாழ்ப்பாணம் திருநகர் பகுதியில் நேற்று ஞாயிற்றுக்கிழமை இரவு கைது செய்யப்பட்டனர் என்று பொலிஸார் தெரிவித்தனர்.

யாழ்ப்பாணம் மூத்த பொலிஸ் அத்தியட்சகரின் கீழான சிறப்புக் குற்றத்தடுப்புப் பிரிவினரின் சுற்றுக்காவல் நடவடிக்கையின் போதே இருவரும் கைது செய்யப்பட்டனர் என்று பொலிஸார் குறிப்பிட்டனர்.

ஒருவரிடமிருந்து 4 கிராம் 120 மில்லிக் கிராம் கஞ்சா போதைப்பொருளும் மற்றவரிடமிருந்து 400 மில்லிக்கிராம் கஞ்சா போதைப் பொருளும் கைப்பற்றப்பட்டன.

சந்தேகநபர்கள் 34 மற்றும் 42 வயதுடையவர்கள். சந்தேகநபர்கள் இருவரும் யாழ்ப்பாணம் பொலிஸ் நிலையத்தில் ஒப்படைக்கப்பட்டுள்ளனர். அவர்கள் விசாரணைகளின் பின்னர் இன்று நீதிமன்றில் முற்படுத்தப்படுவர் என்றும் பொலிஸார் தெரிவித்தனர்.(மு-3)

யாழில் மரக்கறி வியாபாரியான அமைச்சர் மனோ கணேசன்

அமைச்சர் மனோ கணேசன் சுன்னாகம் பொதுச்சந்தையில் மரக்கறி வியாபாரியான புகைப்படம் சமூக வலைத்தளங்களில் வைரலாகி வருகிறது.

சுன்னாகம் பொதுச்சந்தையின் அபிவிருத்தி தொடர்பாக ஆராய, வலிதெற்கு பிரதேச சபை தலைவர் உள்ளிட்ட பிரமுகர்களுடன் அங்கு சென்றிருந்தார். சந்தையின் அப்விருத்திக்காக 300 மில்லியன் ரூபா பெற்றுத்தருவதாக குறிப்பிட்ட அமைச்சர், பின்னர் திடீரென மரக்கறி வியாபாரத்தில் இறங்கினார்.

வர்த்தகர் ஒருவரை எழுப்பிவிட்டு, வியாபாரத்தில் இறங்கினார். மனோ கணேசனுடன் வந்திருந்த கொழும்பு மாநகரசபை உறுப்பினர் பாஸ்கராவை அழைத்து, கொழும்பை விட மரக்கறி விலை குறைவு. வாங்கிக் கொள்ளுங்கள் என்றார். பாஸ்கராவும் மரக்கறி கொள்வனவு செய்தார். (மு-3)

பிஸ்கட், இனிப்புகளுக்கு வர்ணக் குறியீடு கட்டாயம்

ஏப்ரல் 2 தொடக்கம் அறிமுகம்

பிஸ்கட் உள்ளிட்ட அனைத்து இனிப்பு பண்டங்களுக்கும் சீனி, உப்பு மற்றும் கொழுப்பின் அளவு தொடர்பான வர்ணக் குறியீடு வரும் ஏப்ரல் 2ஆம் திகதி தொடக்கம் கட்டாயமாக்கப்பட்டுள்ளது என சுகாதார அமைச்சு அறிவித்துள்ளது.

சோடா உள்ளிட்ட குளிர்பானங்களில் சீனியின் அளவு தொடர்பில் வர்ணக் குறியீடுகள் ஏற்கெனவே நடைமுறைப்படுத்தப்பட்டுள்ள நிலையில் பிஸ்கட் உள்ளிட்ட திண்பண்டங்களிலும் இந்த நடைமுறையை சுகாதார அமைச்சு கட்டாயமாக்கியுள்ளது.

சோடா உள்ளிட்ட குளிர்பானங்களுக்கு சீனியின் அளவு கூடுதலாகப் பயன்படுத்தப்பட்டால் சிவப்பு நிறக் குறியீடு பொறிக்கப்பட வேண்டும். சிவப்பு நிறக் குறியீடு பொறிக்கப்பட்ட குளிர்பானங்கள் மீதான வரி விதிப்பு வீதம் அதிகம் என்பது குறிப்பிடத்தக்கது.(மு-3)

வரவு - செலவுத் திட்டத்துக்கு ஆதரவளிப்பது எமது கண்களை நாமே குத்தும் செயல்!

சிவசக்தி ஆனந்தன் எம்.பி விசனம்

(குருமன்காடு)

அரசாங்கத்தின் வரவு- செலவுத் திட்டத்திற்கு ஆதரவு தெரிவிப்பது எமது கரங்களைக் கொண்டே எமது கண்களைக் குத்தும் செயல் என வன்னி மாவட்ட பாராளுமன்ற உறுப்பினர் சிவசக்தி ஆனந்தன் தெரிவித்துள்ளார்.

வரவு-செலவுத் திட்டம் தொடர்பில் உங்கள் கட்சியின் நிலைப்பாடு என்ன? என ஊடகவியலாளர் கேள்வி எழுப்பிய போதே அவர் இவ்வாறு தெரிவித்தார். அவர் மேலும் தெரிவிக்கையில்,

எப்பொழுதும் போலவே 2019ஆம் ஆண்டிற்கான வரவு-செலவுத் திட்டத்திலும் பாதுகாப்புத் தரப்பிற்கே அதிக நிதி ஒதுக்கப்பட்டுள்ளது. மொத்த தேசிய வருமானத்தில் சுமார் ஆறில் ஒரு பங்கு பாதுகாப்புத்துறைக்கே ஒதுக்கப்பட்டுள்ளது. அதேபோன்று ஜனாதிபதிக்கும், அவரது அமைச்சுக்கும் கணிசமான நிதி ஒதுக்கப்பட்டுள்ளது. எதிர்பார்க்கப்படும் வரவைவிடவும் சுமார் இரண்டு மடங்கு கூடுதலாக செலவினங்கள் உள்ளன.

இதனை ஈடுகட்டுவதற்கு நாடு அந்நிய உதவிகள், நன்கொடைகள் மற்றும் கடன்களிலேயே தங்கியுள்ளது. இதனால் கடன் வழங்கும் நிறுவனங்கள் வருமானத்தைக் கூட்டுமாறு அரசாங்கத்தை நிர்ப்பந்திக்கும்.

ஆகவே வெகுவிரைவில் அரசாங்கம் தற்போதைய வரிவிதிப்பைவிட கூடுதலான வரிவிதிப்பை மேற்கொள்ளும். இது ஒட்டு மொத்த நாட்டு மக்களையும் குறிப்பாக யுத்தத்தால் பாதிக்கப்பட்டுள்ள வடக்கு-கிழக்கு மக்களையும் வெகுவாகப் பாதிக்கும். இதனால் தான் அரசாங்க ஊழியர்களுக்கு ஜூலை மாதத்திலிருந்து கூடுதல் தொகை வழங்குவதற்கு நடவடிக்கை எடுக்கப்பட்டுள்ளது. எதிர் வரும் காலத்தில் விலைவாசி ஏற்றத்தால் நாட்டு மக்கள் மிகவும் துன்பப்படப்போகிறார்கள்.

இந்நிலையில் வடக்கு-கிழக்கை அபிவிருத்தி செய்வதற்காக பாரிய நிதி ஒதுக்கப்பட்டுள்ளதாக அரசாங்கம் கூறுகிறது. நாட்டின் பொருளாதாரமே ஆட்டம் கண்டுள்ள நிலையில் அரசாங்கத்தின் அறிவிப்பானது தேர் தலை மையமாகக் கொண்ட அறிவிப்பாகவே எம்மால் பார்க்க முடிகிறது.

வடக்கில் 15ஆயிரம் கல்வீடுகள் கட்டப்படும் என்றும், காணாமல் ஆக்கப்பட்டவர்களின் உறவினர்களுக்கு மாதாந்தம் ஆறாயிரம் ரூபாயும் அங்கவீனமாக்கப்பட்டவர்களுக்கு மாதாந்தம் ஐயாயிரம் ரூபாயும் கொடுக்கப்போவதாக அரசாங்கம் அறிவித்துள்ளது.

பாதுகாப்புத் தரப்பினரிடம் சரணடைந்தவர்களுக்கும் உறவினர்களால் கையளிக்கப்பட்டவர்களுக்கும் என்ன நடந்தது என்று கேட்டால் மாதாந்தம் ஆறாயிரம் ரூபாய் காசு தருவதாகக் கூறுகிறது. யுத்தம் என்ற பெயரால் நடத்தப்பட்ட தாக்குதலில் அவயவங்களை இழந்தவர்களுக்கு நிரந்தர வாழ்வாதார வசதிகளைச் செய்துகொடுக்கச் சொன்னால் மாதாந்தம் ஐயாயிரம் ரூபாய் உதவித் தொகை வழங்குவதாக அரசாங்கம் கூறுகிறது.

அரசாங்கத்தின் இந்த அறிவிப்பிற்குப் பின்னரும் தமிழ்த் தேசிய இனத்தின் உரிமைக்காக தொடர்ந்தும் குரல் கொடுப்போம் என்று கூறி அம்மக்களின் வாக்குகளைப் பெற்றுக் கொண்டு எமது மக்களை அவமானப்படுத்தியுள்ள அரசாங்கத்தைக் காப்பதற்கு வரவு-செலவுத் திட்டத்தை ஆதரித்துள்ளனர்.

இது எமது கரங்களைக் கொண்டே எமது கண்களைக் குத்தும் செயல். வரவு-செலவுத் திட்ட விவாதத்தின்போது வாய்கிழிய விமர்சித்தவர்கள் என்ன காரணத்திற்காக ஆதரவளித்தார்களோ தெரியவில்லை.

ஒருவேளை கம்பரெலிய இவர்களை மயக்கிவிட்டது போலும். மொத்தத்தில் ஒட்டு மொத்த நாட்டையும் குறிப்பாக எமது மக்களையும் வாட்டி வதைக்கும் ஒரு வரவு-செலவுத் திட்டத்தை கண்மூடித்தனமாக நாம் எப்படி ஆதரிக்க முடியும்? எனத் தெரிவித்தார். (மு-250)

மன்னாரில் கோர விபத்து...

மன்னார் - தலை மன்னார் பிரதான வீதி, புதுக்குடியிருப்பு சந்தி கோணர் பண்ணை வீதியில் நேற்று ஞாயிற்றுக்கிழமை மதியம் இடம்பெற்ற விபத்தில் குடும்பஸ்தர் ஒருவர் சம்பவ இடத்திலேயே உயிரிழந்துள்ளதோடு, படுகாயமடைந்த அவரது மனைவி மேலதிக சிகிச்சைக்காக யாழ்ப்பாணம் வைத்தியசாலைக்கு மாற்றப்பட்டுள்ளார்.

குறித்த விபத்தில் உயிரிழந்தவர் மன்னார் சாந்திபுரம் கிராமத்தை வதிவிடமாக கொண்ட தனியார் பேருந்தின் உரிமையாளரான வி.விமலதாசன் (வயது-49) என தெரியவருகின்றது.

குறித்த குடும்பஸ்தர் மன்னாரில் இருந்து தலை மன்னார் நோக்கி தனது மனைவியுடன் மோட்டார் சைக்கிளில் பயணித்த போது, தலை மன்னாரில் இருந்து மன்னார் நோக்கி பொருட்களுடன் பயணித்த வாகனம் ஒன்று குறித்த மோட்டார் சைக்கிளில் வந்தவர்களுடன் மோதி குறித்த விபத்து இடம்பெற்றுள்ளது.

இதன்போது மோட்டார் சைக்கிளில் பயணித்த தனியார் பேருந்தின் உரிமையாளரான வி.விமலதாசன் (வயது-49) என்ற குடும்பஸ்தர் சம்பவ இடத்தில் பலியானதோடு, அவரது மனைவி படுகாயமடைந்தார்.

உடனடியாக சடலம் மற்றும் படுகாயம் அடைந்த அவரது மனைவி மன்னார் பொது வைத்தியசாலைக்கு கொண்டு செல்லப்பட்டதோடு, படுகாயமடைந்த அவரது மனைவி மேலதிக சிகிச்சைக்காக மன்னார் மாவட்ட பொது வைத்தியசாலையில் இருந்து யாழ்ப்பாணம் வைத்தியசாலைக்கு மாற்றப்பட்டுள்ளார்.

விபத்தை ஏற்படுத்திய குறித்த வாகனத்தின் சாரதி கைது செய்யப்பட்டதோடு, மேலதிக விசாரணைகளை மன்னார் வைத்தியசாலையின் பொலிஸார் மேற் கொண்டு வருகின்றனர். (மு-285,15)

யுத்தத்தை வென்ற எமக்கு...

பக்ஷ தெரிவித்துள்ளார்.

எலிய அமைப்பு ஏற்பாடு செய்த மக் கள் சந்திப்பு நேற்று பதுளையில் இடம் பெற்றது.

இந்நிகழ்வில் கலந்துக கொண்டு கருத்துரைக்கும் போதே அவர் மேற்கண்ட வாறு குறிப்பிட்டார். இதன்போது மேலும் கருத்து தெரிவித்த அவர்,

முறையற்ற பொருளாதார முகாமைத்துவ கொள்கைகள் இன்று அனைத்து துறைகளிலும் நெருக்கடிகளை ஏற்படுத்தியுள்ளது.

தேசிய கொள்கைகள் அடிப்படை மாற்றமடையுமாயின் அது அரசாங்கத்தின் பலவீனத்தன்மையினை வெளிப்படுத்தும்.

பொருளாதாரம் முன்னேற்ற மடைய வேண்டு மாயின் தேசிய கொள்கை உறுதியானதாக பேணப்பட வேண்டும் என்றார். (மு-3)

ரூ.30 கோடியில்...

வலிதெற்கு பிரதேச சபைத் தலைவர் க.தர்சனின் முயற்சியின் மூலம் பெருநகர அபிவிருத்தி அமைச்சினூடாக இந்த ஆண்டு 200 மில்லியன் ரூபாயும் அடுத்த ஆண்டுக்கு 100 மில்லியன் ரூபாயும் ஒதுக்கப்பட்டு அதற்கான அனுமதி வழங்கப்பட்டுள்ளது.

இதற்கான ஆரம்ப பணிகள் மற்றும் குறித்த திட்டத்தினை விரைவுபடுத்துவதற்காக பிரதேச சபைத் தலைவர் க.தர்சனின் அழைப்பின் பேரில் அமைச்சர் மனோ கணேசன் நேற்றுக் காலை சுன்னாகம் சந்தைக்கு விஜயம் செய்து சந்தையின் கட்டமைப்பு தொடர்பாக வியாபாரிகள் மற்றும் பொது மக்களோடு கலந்துரையாடினார்.

இதன்போது சுன்னாகம் சந்தையினுடைய பெருமையினை வெளிப்படுத்துகின்ற பாரம்பரிய கட்டிடத்தில் மாற்றம் ஏற்படாத வகையில் நவீன சந்தைத் தொகுதி அமைக்கப்பட வேண்டும் என முன்னாள் மாகாண சபை உறுப்பினர் பா.கஜதீபனால் சுட்டிக் காட்டப்பட்டது. இவற்றை கவனத்தில் எடுத்த அமைச்சர் பெருநகர அபிவிருத்தி அமைச்சருக்கு குறித்த விடயம் தெளிவுபடுத்தப்பட்டு இலங்கையின் சிறந்த சந்தைத் தொகுதியாக சுன்னாகம் சந்தையினை மாற்றுகின்ற பணி விரைவுபடுத்தப்படும் என தெரிவித்தார்.

இவ்விஜயத்தின்போது வலிதெற்கு பிரதேச சபையின் மற்றைய சந்தையான மருதனார்மடம் சந்தைக்கும் சென்று அங்குள்ள நிலைமைகள் தொடர்பாக ஆராய்ந்ததோடு மருதனார்மட மரக்கறி வியாபாரிகள் சங்கத் தலைவர் முகுந்தன் உட்பட்ட வியாபாரிகளுடனும்கலந்துரையாடல்களை மேற்கொண்டார். (மு-89)

கோத்தபாய ஜனாதிபதியாவதை...

ரணில் விக்கிரமசிங்கவிடமும் தெரிவித்துள்ளார்.

கடந்தவாரம் இலங்கைக்கு மிகமிக இரகசியமான பயணமொன்றை மேற் கொண்டார் இந்திய தேசியப் பாதுகாப்பு ஆலோசகர் அஜித் டோவல்.

இலங்கைக்கு வந்திருந்த அஜித் டோவல், இலங்கையின் அடுத்த ஜனாதிபதித் தேர்தல் குறித்து நாடி பிடித்து பார்த்துடன், ஜனாதிபதி வேட்பாளர்கள் குறித்த இந்தியாவின் எதிர்பார்ப்பை பிரதான இரண்டு தரப்புக்களின் தலைமைக்கும் தெரிவித்துள்ளார். அதேவேளை, கட்சிகள் உத்தேசித்துள்ள ஜனாதிபதி வேட்பாளர்கள் குறித்து அறியவும் ஆர்வம் காட்டியுள்ளார்.

மகிந்த ராஜபக்ஷவை சந்தித்து பேசிய போது, கோத்தபாய ராஜபக்சவை களமிறக்க கட்சிக்குள் பெரும்பான்மை அபிப் பிராயம் இருப்பதாக, மகிந்த தரப்பிலிருந்து சொல்லப்பட்டுள்ளது. (இந்த சந்திப்பு நடந்த சமயத்தில், கோத்த பாயதான் வேட்பாளர் என பொதுஜன பெரமுன உத்தியோகபூர்வமாக முடிவெடுத்திருக்கவில்லை). மக்களின் ஆதரவுள்ள, வெற்றிபெறும் வேட்பாளர் தானே களமிறக்கப்பட வேண்டுமென மகிந்த தரப்பிலிருந்து சொல்லப்பட்டது.

இதையெல்லாம் பொறுமையாக கேட்ட அஜித் டோவல், கோத்தபாய களமிறக்கப்படுவதை இந்தியா விரும்பவில்லை என்ற தகவலை நாசூக்காக தெரிவித்துள்ளார்.

கட்சியிலுள்ள பிறிதொரு முக்கியஸ்தரை களமிறக்குவதே நல்லதென்ற அபிப்பிராயத்தையும் தெரிவித்துள்ளார்.

அஜித் டோவலுடனான சந்திப்பு, இந்தியாவின் அபிப்பிராயத்தை அறிந்த பின்னரே, அவசர அவசரமாக கோத்தபாயதான் வேட்பாளர் என்ற முடிவை மகிந்த தரப்பு எடுத்தது. மேலும் காலதாமதமாகினால், இந்தியா மற்றும் அமெரிக்கா நேரடியாக தலையிட்டு பிறிதொருவரை வேட்பாளராக்கும் அழுத்தத்தை தரலாம். முன்கூட்டியே வேட்பாளரை தெரிவு செய்தால், கட்சியின் முடிவு என்ற ரீதியில் அதிலிருந்து தப்பிக்கலாமென்ற திட்டத்துடனேயே, கோத்தபாயதான் வேட்பாளர் என்ற முடிவை மகிந்த ராஜபக்ஷ தரப்பு, அவசர அவசரமாக கடந்த வாரம் எடுத்தது.

இதேவேளை, இலங்கை இரகசிய பயணத்தின்போது, பிரதமர் ரணில் விக்கிரமசிங்கவையும் சந்தித்து பேசினார் அஜித் டோவல். இதன்போது, ஐ.தே.க தரப்பின் வேட்பாளரை நாடிபிடித்து பார்த்தார். கரு ஜயசூரியதான் வேட்பாளர் என்பதை, ரணில் நேரடியாகவே சொல்லியிருக்கிறார்.

எனினும், சஜித் பிரேமதாசவை இந்தியா விரும்பும் செய்தியை அஜித் டோவல் தெரிவித்துள்ளார்.

இலங்கைக்கு விஜயம் செய்து, இரண்டு தலைவர்களை சந்தித்து, இந்தியாவின் நிலைப்பாட்டை இரகசியமாக தெரிவித்து விட்டு சென்று விட்டார் இந்தியாவின் தேசிய பாதுகாப்பு ஆலோசகர் அஜித் டோவல்! . (மு-3)

யாழ். போதனா...

தெரியவந்துள்ளது.

மேலும் யாழ். போதனா வைத்தியசாலையில் என்பு முறிவு சிகிச்சை நிலையம் தனியான கட்டடத்தில் இயங்கியதாகவும் அதற்கு வழிச் சீராக்கிகள் பொருத்தப்பட்டதாக கணக்குகளில் உள்ளடக்கப்பட்ட போதும் அவ்வாறான சிகிச்சை நிலையம் இல்லையென கணக் காய்வுப் பிரிவினர் கண்டறிந்துள்ளனர்.

மேலும் சத்திரசிகிச்சைக் கூடத்திலிருந்து தனியார் வைத்திய சாலைக்கு மருந்துப் பொருட்கள் கடத்தப்படுகின்றனவா? என்ற கோணத்தில் விசாரணைகள் இடம் பெற்றுவருகின்றது.

இவ் விடயம் தொடர்பில் யாழ். போதனா வைத்தியசாலைப் பணிப் பாளர் வைத்தியர் சத்தியமூர்த்தியைத் தொடர்பு கொண்ட போது ஆய்வுக்காக கொழும்பிலிருந்து அதிகாரிகள் வருகை தந்ததாகவும் அவர்களின் இறுதி அறிக்கை தனக்கு இன்னும் கிடைக்கவில்லை என தெரிவித்தார். (மு-10)

அரச குழு இன்று...

நேற்று காலை இலங்கையிலிருந்து புறப்பட்ட அரசாங்கத் தூதுக் குழுவினர் இன்று ஜெனிவா வருகின்றனர்.

தூதுக்குழுவில் வெளிவிவகார அமைச்சர் திலக் மாரப்பன மற்றும் பாராளுமன்ற உறுப்பினர் சரத் அமுனுகம, வடக்கு ஆளுநர் சுரேன் ராகவன் மற்றும் வெளிவிவகார செயலாளர் ரவிநாத ஆரியசிங்க ஆகியோர் இன்று ஜெனிவா வருகின்றனர்.

20 ஆம்திகதி நடைபெறவுள்ள இலங்கை தொடர்பான விவாதத்தில் அரசாங்கத் தூதுக்குழுவினர் சார்பில் வெளிவிவகார அமைச்சர் திலக் மாரப்பன உரையாற்றவிருக்கின்றார்.

அத்துடன் குறித்த தூதுக்குழுவினர் ஐ.நா. மனித உரிமை ஆணையாளர் மிச்செல் பச்லெட்டை சந்தித்து பேச்சுவார்த்தையும் நடத்தவுள்ளனர். (மு-3)

சின்னக்கடை...

ஏற்பட்ட வாகன விபத்தில் ஒருவர் படுகாயமடைந்த நிலையில் வைத்தியசாலையில் அனுமதிக்கப்பட்டுள்ளார். மோட்டார் சைக்கிள் இரண்டு நேருக்கு நேர் மோதியதினாலேயே குறித்த விபத்து இடம்பெற்றுள்ளது. சம்பவம் தொடர்பான மேலதிக விசாரணைகளை யாழ்.பொலிஸார் மேற் கொண்டுவருகின்றனர். (மு-3)

நியூசிலாந்து வேலைவாய்ப்பு
மேசன் - லரல் பொருத்துநர் - பிளம்பர் - காப்பென்டர்
மெக்கானிக் - மோட்டார் சைக்கிள் மெக்கானிக்
படகு கட்டுமான பணியாளர் - வலைவள பணியாளர்கள்
அலுமினியம் பிற்றர் - தொழிற்சாலை மின்னியலாளர்
5 வருட தொழில் அனுபவம் - வயதெல்லை 45
அடிப்படை ஆங்கில தொடர்பாடல் நிறன் அவசியமானது
Emerald Isle Manpower & Travel Services
The Sri Lankan Recruitment Specialists
License No. 2268
077 00 38 215
021 221 9 221
221-1/1, மின்சார நிலைய வீதி, (2ம் ஒழுங்கை), யாழ்ப்பாணம்
www.emeraldisle.lk email: jaffna@emeraldisle.lk

வேலைவாய்ப்பு
யாழ்.நகரில் இயங்கும் சேவை நிறுவனம் ஒன்றிற்கு நிறுவன உதவியாளர் (ஆண்) தேவை.
தகைமைகள்
- யாழ்.மாநகர எல்லைக்குள் வசிப்பவரிற்கு முன்னுரிமை
- A/L சித்தி
- வயதெல்லை 18 - 35
தொடர்புகளுக்கு : 0774275311 / 0766908976

வெளிவந்துவிட்டது
புதிய பாடத்திட்டம்
திருக்குறள் - அரசியல்
A/L தமிழ்
250/=
தொகுப்பு : பா.பத்மநாதன்
கிடைக்கும் இடங்கள்
பூபாலசிங்கம் புத்தகசாலை (யாழ்)
லங்கா புத்தகசாலை (யாழ்)
அன்னை புத்தகசாலை (யாழ்)
சாய் லங்கா புத்தகசாலை (முருதனார்மடம்)

விரைவு பொதிகள் சேவை
விசேட விலை குறைப்பு
UK- 550 /=Kg
கனடா-900 /=Kg
ஜேர்மனி- 700 /=Kg
நெதர்லாந்து-700 /=Kg
DELIVERY IN 3-5 DAYS
மானிப்பாய் 0768226240 V2 TRAVELS
யாழ்ப்பாணம் ● கிளிநொச்சி ● சாவகச்சேரி
நெல்லியடி ● பருத்தித்துறை ● வல்வெட்டித்துறை

CNR எக்ஸ்பிறஸ் பொதி விநியோக சேவை
உலகின் முதல் தர கூரியர் நிறுவனத்தின் ஊடாக உங்கள் வீட்டில் இருந்தவாறே உள்நாட்டு, வெளிநாட்டு முக்கிய ஆவணங்கள் பொதிகளை துரித கதியில் அனுப்பிட நாடுங்கள்.
CNR World Wide Express
இல.401, மணிக்கூண்டு கோபுர வீதி, (பெருமாள் கோவில் அருகாமை) யாழ்ப்பாணம்.
தொடர்புகளுக்கு: 021 5674145, 077 2931062, 077 6655413

வங்கியில் அடகு வைத்த நகைகளை மீட்க முடியவில்லையா?
நாம் மீட்டுத் தருகின்றோம்
றாஜ் நகை மாடம்
யாழ்ப்பாணம், நெல்லியடி, பருத்தித்துறை, சாவகச்சேரி, கொடிகாமம், கிளிநொச்சி, மானிப்பாய், சுன்னாகம், அச்சுவேலி, சங்கானை, உடுப்பிட்டி, முல்லைத்தீவு, வவுனியா, மன்னார், திருகோணமலை ஆகிய பகுதிகளில்
வங்கியில் அடகு வைக்கப்பட்ட அடகு நகைகளை நகைக்கேற்ப பெறுமதியைப் பார்த்து வங்கியிலேயே பணத்தை தந்து வாங்கப்படும்.
தொடர்பு: றாஜ் - 077 679 6623

வீடு வாடகைக்கு
யாழ்.திருநெல்வேலி பரமேஸ்வரா சந்தியில் பலாலிவீதிக்குமுன்பாக மூன்று அறைகள், மூன்று குளியலறைகளுடன் கூடிய வீடு வாடகைக்கு உண்டு. நிறுவனங்கள், தொழில் செய்பவர்கள் விரும்பத்தக்கது. மாதாந்த வாடகை 50,000 மேல் எதிர்பார்க்கப்படுகிறது (பேசித்தீர்க்கலாம்.)
தொடர்பு : 021 222 2478

வெளிநாடுகளுக்கான துரித தபால்கள், பொதிகள் சேவை
- ஆகாய மற்றும் கடல் மார்க்கமாக, அதி விரைவு, விரைவு, சிக்கன பொதிகள் சேவை.
- கடலுணவு, இறைச்சி, எண்ணை வகை, மருந்துப் பொருட்கள், பழ வகைகள்,
- பால் மா வகைகள் என்பனவற்றையும் அனுப்பிக் கொள்ள முடியும்.
- நியாயமான கட்டணத்தில் நிறைந்த சேவை.
20 வருட கால அசைக்க முடியாத நம்பிக்கை வென்ற நாம்
அருள்ஸ் (பிறைவேற்) லிமிட்டெட்
நெல்லியடியில் - இல.01, பெற்றோல் செற் லேன், நெல்லியடி. 076 443 1576
சாவகச்சேரியில் - இல.01, NDB வங்கிக் கட்டடம், தபாற்கந்தோர் வீதி, சாவகச்சேரி. 076 443 1576
10, மாநகர சபை புதிய கட்டடத் தொகுதி, கஸ்தூரியார் வீதி, யாழ்ப்பாணம்.
021 222 3536

இப்பத்திரிகை வலம்புரி அன்கோ ஸ்தாபனத்தாரால் இல.3,2 ஆம் ஒழுங்கை, பிறவுண் றோட், யாழ்ப்பாணம் என்னும் முகவரியிலுள்ள அவர்களது அச்சகத்தில் 18.03.2019 இல் அச்சிட்டு வெளியிடப்பட்டது.