விலை: 30.00
பக்கங்கள் : இருபத்து நான்கு
website : www.valampurii.lk
Viber : 076 636 3378
Registered as a Newspaper In Srilanka

வலம்புரி

E-mail: valampurii@yahoo.com,
valampurii@sltnet.lk
Valampurii

WESTERN UNION WU
moving money for better
உலகெங்குமுள்ள நாடுங்கள்
உறவுகளுக்கு தரித நபால்கள், பொதிகள் சேவை உடனுக்குடன் அனுப்ப
உறவுகளிடமிருந்து WESTERN UNION மூலம் அனுப்பிய பணத்தை ஒருசில நிமிடங்களில் நீங்கள் பெற்றுக்கொள்ள.
இலைபாகனைத்தையும் ஒரே கூரையின் கீழ் அதிவிரைவு, பாதுகாப்பு, நம்பகத்தன்மை
Authorised Agent
SRI MURUGAN
TELE COMMUNICATION & AGENCY POST OFFICE
303, K.K.S.ROAD, JAFFNA.
TEL: 021 222 5392, 021 222 2670, FAX: 021 222 3214
E-mail:srimurugan303@gmail.com, E-mail:srimurugan09@gmail.com

சங்கு 19 வள்ளுவர் ஆண்டு 2049 ஐப்பசி 16 வெள்ளிக்கிழமை (02.11.2018) தொலைபேசி 222 3378, 222 7829 ஒலி 318

பாராளுமன்றம் கூட்டப்படும் போது

நாட்டில் ஜனநாயகம் நிலைநாட்டப்படும் - ரணில்

(கொழும்பு)

எதிர்வரும் 5-ம் திகதி திங்கட்கிழமை பாராளுமன்றம் கூட்டப்படும் போது நாட்டின் ஜனநாயகம் நிலைநாட்டப்படும் என ரணில் விக்கிரமசிங்க தெரிவித்துள்ளார்.

பாராளுமன்றம் எதிர்வரும் 5-ம் திகதி கூடவுள்ளதாக புதிய பிரதமர் மகிந்த ராஜபக்ஷ அறிவித்துள்ள நிலையில் ரணில் விக்கிரமசிங்க தனது டுவிட்டர் பக்கத்தில் மேற் கண்டவாறு தெரிவித்துள்ளார்.

மேலும் மக்களின் குரலுக்கே இந்த தீர்வு கிடைக்கப்பெற்றுள்ள தாகவும் அவர் டுவிட்டரில் பதிவிட் டுள்ளமை குறிப்பிடத்தக்கது. (ம)

நாடாளுமன்றில் மகிந்தவுக்கே பிரதமர் ஆசனம்

சபாநாயகர் இணக்கம்

(கொழும்பு)

நாடாளுமன்றத்தில் பிரதமருக்கு உரிய ஆசனத்தை புதிய பிரதமர் மகிந்த ராஜபக்ஷவுக்கு வழங்க சபாநாயகர் கரு ஜயசூரிய உடன்பட்டுள்ளதாக தெரிவிக்கப்பட்டுள்ளது.

அதன்படி எதிர்வரும் நாடாளுமன்ற அமர்வுகளின் போது 24

சர்வதேசத்துக்கு கூட்டமைப்பு அழுத்தம் கொடுக்க வேண்டும்

ஈ.பி.ஆர்.எல்.எவ் கோரிக்கை

(யாழ்ப்பாணம்)

சர்வதேச சமூகத்திற்கு தமிழ் தேசியக் கூட்டமைப்பு அழுத்தம் கொடுக்க வேண்டும் என ஈழ மக்கள் புரட்சிகர விடுதலை முன்னணி கோரிக்கை விடுத்துள்ளது.

ஈழ மக்கள் புரட்சிகர விடுதலை முன்னணியின் அரசியல் உயர்பீட கூட்டம் நேற்று யாழ்ப்பாணத்தில் இடம்பெற்றது.

இது தொடர்பில் கட்சியின் செயலாளர், நாடாளுமன்ற உறுப்பினர் சிவசக்தி ஆனந்தன் அறிக்கையொன்றை வெளியிட்டுள்ளார்.

இந்த நிலையில், கொழும்பிலுள்ள சர்வதேச இராஜதந் 24

நாடாளுமன்றம் 5-ம் திகதி கூடுகிறது

ஜனாதிபதி மைத்திரி தீர்மானித்துள்ளதாக புதிய பிரதமர் மகிந்த ராஜபக்ஷ தெரிவிப்பு

(கொழும்பு) நாடாளுமன்றத்தை எதிர்வரும் 05-ம் திகதி திங்கட்கிழமை கூட்டுவதற்கு ஜனாதிபதி மைத்திரிபால சிறிசேன தீர்மானித்துள்ளதாக புதிய பிரதமர் மகிந்த ராஜபக்ஷ தெரிவித்துள்ளார். மகிந்த ராஜபக்ஷக்கும் பல்கலைக்கழக விரிவுரையாளர்களுக்கும் இடையில் நேற்று வியாழக்கிழமை காலை சந்திப்பொன்று இடம்பெற்றபோதே மேற்படி தகவலை அவர் வெளியிட்டார். (23-ம் பக்கம் பார்க்க...)

வடக்கில் மழை நீடிக்கும்

சூறாவளியும் தாக்கும் அபாயம்

(கொழும்பு)

அடுத்த இரண்டு வாரங்களுக்குள் மூன்று சூறாவளிகள் இலங்கையைத் தாக்கக் கூடும் என்று வானிலை ஆய்வாளர்கள் எதிர்வு கூறியுள்ளனர். இலங்கைக்கு தென்கிழக்கு, தெற்கு 23

எரிபொருளின் விலை குறைப்பு

(கொழும்பு)

நேற்று நள்ளிரவு முதல் அமுலுக்கு வரும் வகையில் எரிபொருட்களின் விலை குறைக்கப்படுவதாக நிதி அமைச்சு தெரிவித்துள்ளது. 92 ஒக்டைன் பெற்றோல் வகைகள் 10 ரூபாயால் 23

போலிப் பிரசாரத்தை நம்ப வேண்டாம்!

அரச தகவல் திணைக்களம்

(கொழும்பு)

எந்தவொரு தரப்பினரும் முன்வைக்கும் அடிப்படையற்ற போலி பிரசாரங்களுக்கு ஏமாறாது உரிய புரிந்துணர்வுடன் செயற்படுமாறு அரசாங்கம், பொது மக் 23

மினி பட்ஜட்டில் சீனி, கோதுமையின் விலைகளும் குறைப்பு

(கொழும்பு)

நெற்பயிர்களுக்கான உரங்கள் 50 கிலோ கிராம் எடையுடையவை 500 ரூபாயாக விற்பனை விலை தொடர்ந்தும் நீடிக்கும் என்று நிதி அமைச்சு அறிவித்துள்ளது.

அத்துடன், ஏனைய பயிர்ச் செய்கைகளுக்கான உர வகைகளின் 50 கிலோ கிராமின் விலைகள் ஆயிரத்து 500 ரூபாயிலிருந்து ஆயிரம் ரூபாயாகக் 23

முன்னாள் புலி உறுப்பினர்களை புதிய அரசாங்கம் விடுவிக்கும்!

நாமல் ராஜபக்ஷ தெரிவிப்பு

(கொழும்பு)

பிரதமர் மகிந்த - ஜனாதிபதி மைத்திரிபால சிறிசேன தலைமையிலான புதிய அரசாங்கம் முன்னாள் விடுதலைப் புலிகள் அமைப்பின் போராளிகளுக்கு புனர்வாழ்வளிப்பதுடன் அவர்களின் நிலையான வாழ்வாதாரத்தை உறுதிப்படு 23

ரணிலை தேடிச் சென்று சந்திப்பு நடத்திய கோத்தா

ஜனாதிபதியுடன் சஜித் பிரேமதாச பேச்சு

(கொழும்பு)

முன்னாள் பாதுகாப்புச் செயலாளர் கோத்தபாய ராஜபக்ஷ, ஐக்கிய தேசியக் கட்சித் தலைவர் ரணில் விக்கிரமசிங்கவை நேற்று சந்தித்துப் பேச்சு நடத்தியுள்ளார்.

அதேவேளை, ஐக்கிய தேசியக் கட்சியின் பிரதித் தலைவர் சஜித் பிரேமதாச, ஜனாதிபதி மைத்திரிபால சிறிசேனவை சில தினங்களுக்கு முன்னர் சந்தித்துப் பேச்சு நடத்தியுள்ளார்.

எனினும் கோத்தபாய- ரணில் சந்திப்பில் பேசப்பட்ட விடயங்கள் தொடர்பில் எந்தத் தகவலும் வெளியாகவில்லை. 23

மேலும் சில அமைச்சர்கள் ஜனாதிபதியால் நேற்று நியமனம்

விவசாய பிரதி அமைச்சராக அங்கஜன் இராமநாதன் தெரிவு

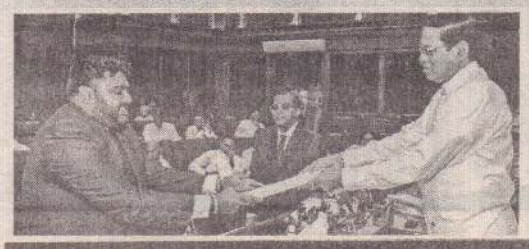

(கொழும்பு)

இலங்கையின் ஜனநாயக சோசலிச குடியரசின் அரசியலமைப்பின் ஏற்பாடுகளுக்கு அமைய, 2018 ஒக் 23

மாவீரர் நாள் நிகழ்வை அனுஷ்டிக்க பாதுகாப்பு அமைச்சால் தடை விதிப்பு

(கொழும்பு)

நாட்டில் புதிய அரசியல் மாற்றம் இடம்பெற்றுள்ள நிலையில் இம்முறை மாவீரர் நாள் நிகழ்வுகள் அனுஷ்டிப்பதற்கு தடை விதிக்கப்படவுள்ளதாக பாதுகாப்பு அமைச்சின் வட்டார தகவல்கள் தெரிவிக்கின்றன.

நல்லாட்சி அரசு ஆரம்பிக்கப்பட்டு கடந்த சில வருடங்கள் மாவீரர் நாள் நிகழ்வுகள் வடக்கு கிழக்கில் அனுஷ்டிக்கப்பட்டு வந்தன. இதற்கு அரச தரப்பில் இருந்து கண காணிப்பு இருந்த போதும் தடைகள் விதிக்கப்படவில்லை.

ஆனால் இம்முறை நாட்டில் ஏற்பட்டுள்ள அரசியல் மாற்றம் காரணமாக புதிய அரச தரப்பினர் இம்முறை மாவீரர் தின நிகழ்வுகள் அனுஷ்டிப்பதற்கு தடை விதிக்கப்பட வேண்டும் என பாதுகாப்பு அமைச்சுக்கு வலியுறுத்தியுள்ளனர்.

இந்த நிலையில் பாதுகாப்பு அமைச்சால் பாதுகாப்பு படைத்தரப்பு மற்றும் பொலிஸாருக்கு குறித்த விடயம் தொடர்பில் அறிவிக்கப்பட்டுள்ளது. மேலும் பொலிஸ் 23

நடுவு நிலை தவறா நன்னெறி காக்கும் உங்கள் நாளிதழ்

14ம் வருட நினைவுப் பூக்கள்

ஓர் ஆத்மாவின் இராகமிது
(இசை) கூட்டிய யாழினை இங்கு
மீட்டிட வழியேது
அபசுரங்கள் இன்னும்
அகன்றபாடில்லை

நேற்றைய பொழுதுகள்
நிழல்களாய் தெரிகையில்
நீ இருப்பது போலொரு
மாயையும் தோன்றுது

பேச்சினில் நேர்மையும்
பார்வையில் ஈரமும்
போற்றிய மக்களும்
பகர்ந்தனர் சான்றுகள்
(ஒரு) சரித்திரம் நீ எனக்கு

மாற்றுவழிகளை
மனிதர்கள் தெரிகையில்
நெஞ்சுரம் கொண்டு நீ
நேர்வழி நின்று
நேரிய பாதையை
நேசர்க்கு காட்டினாய்

ஈரேழு ஆண்டுகள்
இப்புவியில் ஆன பின்பும்
ஆறவில்லை உன் நினைவு
ஆருயிரே...
ஆகுதியில் நீ இருந்து
ஆசி மழை பொழிந்திடுவாய்

அமரர்
கணபதிப்பிள்ளை இரத்தினசிங்கம்
(ஓய்வுபெற்ற கோட்டக்கல்விப் பணிப்பாளர் – ஊர்காவற்றுறை)

மலர்வு 10-05-1946
உதிர்வு 02-11-2004

- நீன் மனைவி, மக்கள், மருமக்கள், பேரப்பிள்ளைகள்

கரம்பொன் கிழக்கு, ஊர்காவற்றுறை.

(6331)

25ம் ஆண்டு நினைவு அஞ்சலி

பிறந்த திகதி
29
-
09
-
1950

மறைவு
02
-
11
-
1993

நினைவு நாள்: 2018.11.02

திருமதி தர்மலிங்கம் சிவமணி

ஆண்டுகள் ஓடி மறைந்ததம்மா
தேற்ற ஆருமின்றி இன்றும்
தேம்பி அழுகின்றோம்
முழு நிலவாய் ஒளி தந்த
எம் குடும்ப குலவிளக்கே
என்று வருவாய் எம் முகம் காண
என்று ஏங்கித் தவிக்கிறோம்
விதியைச் சபித்தபடி...

கரணவாய், கரவெட்டி.

- குடும்பத்தினர்

(C-4282)

பிரதமர் செயலக ஊழியர்களுக்கு தொலைபேசி பயன்பாட்டுக்குத் தடை

(கொழும்பு)

பாதுகாப்புக் காரணங்களுக்காக பிரதமர் செயலகத்திலுள்ள சகல ஊழியர்களினதும் தொலைபேசிப் பயன்பாட்டை முற்றாகத் தவிர்த்து கொள்ளுமாறு விசேட அறிவித்தல் ஒன்றின் மூலம் கேட்கப்பட்டுள் ளனர்.

பிரதமரின் செயலாளரினால் நேற்று இந்த அறிவித்தல் உத்தி யோகபூர்வமாக விடுக்கப்பட்டுள்ளது.

பி.எம்.ஓ./2/1/பொது எனும் இலக்க அறிவித்தல் மூலம் இந்த கோரிக்கை விடுக்கப்பட்டுள்ளது. ஸ்ரீமனிபாய கட்டிடத்துக்குள் உள்ள சகலரும் இவ்வாறு தொலைபேசிப் பயன்பாட்டிலிருந்து தவிர்த்து கொள்ளுமாறும் பிரதமரின் செயலாளர் கேட்டுள்ளார். (ம)

வலம்புரி
விளம்பரத் தொடர்புகளுக்கு
021 221 7603
021 567 1532

நீரிழிவு (சலரோகம்), மூட்டுவாதம், முட்டு (வீசிங்) போன்ற 16 வகையான நோய்களுக்கு மூன்று மாதங்களில் நிரந்தர தீர்வு

நோயாளிகளின் கோரிக்கைக்கு அமைய

37 வருடங்களாக மாத்தளையில் சேவையாற்றிய பிரபல ஹோமி யோபதி வைத்திய நிபுணரின் சேவை தற்போது பரந்தனிலும் யாழ்ப்பாணத்திலும் உங்களுக்காக...

(இலங்கையில் உள்ள ஐந்து பிரபல ஹோமியோபதி நிபுணர்களில் ஒருவர்)

கிளினிக் நடைபெறும் திகதி:
பரந்தனில் நாளைய தினம் 03.11.2018
யாழ்ப்பாணத்தில் 10.11.2018

(C-4301)

90 நாட்களில் உங்கள் நோய்களில் இருந்து முற்றாக விடுபடலாம்

I.A.S. HOSPITAL ஐ.ஏ.எஸ் மருத்துவமனை

இல.101, பிரதான வீதி,
(2-ம் குறுக்குத் தெரு சந்தியில்)
யாழ்ப்பாணம்.

பல நோக்கு கூட்டுறவு சங்க கட்டடம்,
பரந்தன் சந்தி, பரந்தன்

தொடர்பு: 0774441082, 0774405969

ஓம் ஸ்ரீ சிவபார்வதி ஜோதிட நிலையம்
ஓலைச்சுவடிகள் மூலம் காண்டம் வாசிக்கப்படும்

வட்டுக்கோட்டை சங்கரத்தை சந்திக்கு அருகில்,
திருமணத்தடை, புத்திரபாக்கியம்/புத்திரபாக்கியத்தடை, தொழில் வியாபாரம் தடைகள், வெளிநாட்டு பயணத்துக் கான பரிகாரம், முற்பிறப்பு தோஷங்கள் விலகல் போன்றவற் றுக்கான பரிகாரங்கள், வவுனியா பண்டாரிக்குளத்திலும்...
(புதன், வியாழன், வெள்ளி, சனி, ஞாயிறு - யாழ்ப்பாணம்)
(திங்கள், செவ்வாய், - வவுனியா)

(C-4292)

தொடர்புகளுக்கும் முன்பதிவுகளுக்கும்:- 076 328 7119

மலிவு விற்பனை

- தீபாவளியை முன்னிட்டு 5000 ரூபாவிற்கு மேல் சாறி மட்டும் கொள்வனவு செய்பவர்களுக்கு 1500 பெறுமதியான சாறி இலவசம்
- 10000 ரூபாவிற்கு மேல் சாறி மட்டும் கொள்வனவு செய்பவர்களுக்கு 2500 பெறுமதியான சாறி இலவசம்
- Brand சேட் 2 வாங்கினால் 1 சேட் இலவசம்

எமது வாடிக்கையாளர்களுக்கு
K.S.T Tex இன் முன்கூட்டிய
இனிய தீபாவளி நல்வாழ்த்துக்கள்

K.S.T Tex

129, 1/4 மின்சார நிலைய வீதி,
யூப்ளி பசார், யாழ்ப்பாணம்.
தொ.பே: 021 222 9470

(6206)

கொலைச்சதி குற்றம் சுமத்திய மைத்திரியால் மன உளைச்சல்

மீல்ட் மார்ஷல் சரத் பொன்சேகா விசனம்

(கொழும்பு)

ஜனாதிபதி மைத்திரி, கொலைச் சதித்திட்டத்தில் எனக்கு சம்பந்தம் இருப்பதாக குற்றம் சுமத்தி அபகீர்த்தி ஏற்படுத்தியது மட்டுமல்லாது பெரும் மன உளைச்சலுக்குள்ளாகியுள்ளார் என முன்னாள் அமைச்சர் மீல்ட் மார்ஷல் சரத்பொன்சேகா தெரிவித்துள்ளார்.

அலரிமாளிகையில் நேற்று இடம்பெற்ற ஐக்கிய தேசியக் கட்சியின் விஷேட ஊடகவியலாளர் சந்திப்பிலேயே சரத் பொன்சேகா மேற்கண்டவாறு தெரிவித்தார்.

"பொய்க் குற்றச்சாட்டுக்களுக்காக சிறைக்கு செல்ல நான் பயப்படவில்லை.

பொய்க்குற்றச்சாட்டிற்கு தண்டனை அனுபவிப்பது ஒன்றும் எனக்கு புதியதும் இல்லை. மேலும் பொய்க்குற்றச்சாட்டுக்களை கூறி எங்களது வாயை அடைக்க முடியாது."

"ஜனாதிபதி கொலை சதித்திட்டத்தில் எனக்கு சம்பந்தம் இருப்பதாக குற்றம் சுமத்திய தோடு மட்டுமல்லாது ஜனாதிபதி பெரும் மன உளைச்சலுக்குள்ளாக்கியுள்ளார் என சரத் பொன்சேகா மேலும் தெரிவித்தார். (இ-7)

மகிந்தவிற்கே பிரதமர் ஆசனம்

சபாநாயகர் உறுதி

(கொழும்பு)

நாடாளுமன்றத்தில் பிரதமருக்கு உரிய ஆசனத்தை புதிய பிரதமர் மகிந்த ராஜபக்ஷவுக்கு வழங்க சபாநாயகர் கரு ஜெயசூரிய உடன்பட்டுள்ளதாக தெரிவிக்கப்பட்டுள்ளது.

அதன்படி எதிர்வரும் நாடாளுமன்ற அமர்வுகளின் போது பிரதமருக்கு உரிய ஆசனத்தை புதிய பிரதமர் மகிந்த ராஜபக்ஷவுக்கு வழங்குவதற்கு சபாநாயகர் இடையூறாக விளங்கமாட்டார் என்றும் சபாநாயகர் அலுவலக தகவல்கள் தெரிவிக்கின்றன.

பிரதமராக மகிந்த ராஜபக்ஷவின் பெயர் வர்த்தமானியில் வெளியிடப்பட்டுள்ளதால், இந்தத் தீர்மானம் எடுக்கப்பட்டுள்ளதாகவும் சபாநாயகர் அலுவலகம் தெரிவித்துள்ளது.

இந்த விடயம் தொடர்பில் நாடாளுமன்ற அதிகாரிகளால் தேவையான நடவடிக்கைகள் முன்னெடுக்கப்படுவதாகவும் சபாநாயகரின் ஊடகப்பிரிவு தெரிவித்துள்ளது.

பிரதமராக பதவி வகித்த ரணில் விக்கிரம்சிங்கவை, ஜனாதிபதி மைத்திரிபால சிறிசேன திடீரென பதவியில் இருந்து நீக்கிவிட்டு, முன்னாள் ஜனாதிபதி மகிந்த ராஜபக்ஷவை பிரதமராக கடந்த வெள்ளிக்கிழமை நியமித்தார்.

இதனை தொடர்ந்து நாடாளுமன்றத்தை எதிர்வரும் நவம்பர் மாதம் 16ஆம் திகதி வரை ஒத்திவைத்தார். சபாநாயகருடன் கலந்தாலோசிக்காது இவ்வாறு நாடாளுமன்றம் திடீரென ஒத்திவைக்கப்பட்டமை பலர்மத்தியிலும்விமர்சனங்களை தோற்றுவித்தது.

இதனை தொடர்ந்து நாட்டில் தற்போது ஏற்பட்டுள்ள அரசியல் பதற்ற நிலைமையின் மத்தியில் ரணில் விக்கிரமசிங்கவின் வரப்பிரசாதங்களை பாதுகாக்குமாறு சபாநாயகர் கரு ஜெயசூரிய ஜனாதிபதியிடம் எழுத்து மூலம் வேண்டுகோள் விடுத்தார்.

அத்துடன், இலங்கையில் ஏற்பட்டுள்ள அரசியல் சர்ச்சைக்கு ஜனநாயகத்திற்கு மதிப்பளித்து, அரசியலமைப்பிற்கு அமைவாக தீர்வுகாண முடியும் என இலங்கையின் சபாநாயகர் கரு ஜெயசூரிய அறிவித்திருந்ததுடன், பக்கச்சார்பின்றியும் நீதியான முறையிலும்தாம்நடவடிக்கைகளை எடுப்பதாகவும் தெரிவித்திருந்தமை குறிப்பிடத்தக்கது. (இ-7)

மாகாண சபைத் தேர்தலை பழைய முறையில் நடத்துக

(கொழும்பு)

பழையதேர்தல் முறையில் விரைவாக மாகாணசபைத் தேர்தலை நடத்த வேண்டும் என்பதில் சிறுபான்மை கட்சிகள் அவதானம்கொண்டு செயற்பட வேண்டும் என கிழக்கு மாகாண முன்னாள் முதல்வர் நஸிர் அஹமட் வலியுறுத்தியுள்ளார்.

நாட்டிலுள்ள 9 மாகாண சபைகளில் 3 சபைகள் மட்டுமே தற்போது இயங்குகின்றன. 6 மாகாண சபைகள்தேர்தலை எதிர்பார்த்துக் காத்துக் கொண்டிருக்கின்றன.

மீளவும் மாகாணசபை மற்றும் உள்ளூராட்சி சபைகளுக்குப் பொறுப்பாக அமைச்சர் பைஸர் முஸ்தபா ஜனாதிபதியால் நியமிக்கப்பட்டுள்ளார்.

இந்த நிலையில் மீண்டும் பாராளுமன்றில் தோல்வியைத் தழுவிய மாகாண எல்லைநிர்ணய அறிக்கையை தூசுதட்டி, கலப்பு முறையில் மாகாணசபைகளுக்கான தேர்தலை நடத்தும் எண்ணங்கள் முன்னெடுக்கப்படக் கூடும் எனவும் அவர் சுட்டிக் காட்டியுள்ளார். (இ-7)

சபாநாயகரின் நீதியான செயற்பாட்டை நாம் மதிப்பளித்து வரவேற்கின்றோம்

ஐ.தே.க. அஜித் பெரேரா தெரிவிப்பு

(கொழும்பு)

பாராளுமன்றத்தை எதிர்வரும் 5ஆம் திகதி கூட்டவுள்ளமை தொடர்பில் சபாநாயகரின் நீதியான இச் செயற்பாட்டிற்கு நாம் மதிப்பளித்து வரவேற்பதுடன் நன்றி தெரிவித்துக்கொள்கின்றோம் என ஐக்கிய தேசியக் கட்சி தெரிவித்துள்ளது.

அலரிமாளிகையில் நேற்று இடம்பெற்ற ஊடகவியலாளர் சந்திப்பில் கலந்து கொண்டு கருத்துவெளியிடும் போதே ஐக்கிய தேசியக் கட்சியின் சார்பில் பேசிய அஜித் பி பெரேரா எம்.பி.மேற்கண்டவாறு தெரிவித்தார்.

எதிர்வரும் திங்கட்கிழமை பாராளுமன்றைக் கூட்டி சுமுகமான தீர்வை பெற்றுக்கொள்ள வாய்ப்பிருக்கும் போது குறுக்கு வழியில் திட்டம் தீட்டுபவர்களுக்கு ஏன் திங்கட்கிழமை வரையில் பொறுத்துக்கொள்ள முடியாது.

அத்தோடு அரச அதிகாரிகளுக்கு தெரிவித்துக் கொள்வது என்னவென்றால் அதிகாரமில்லாத பிரதமரும் அவரால் நியமிக்கப்பட்ட அமைச்சர்களும் வழங்குகின்ற கட்டளைகளை பின்பற்றி நாட்டிற்கு தீங்கு விளைவிக்கும் செயற்பாடுகளை செய்யவேண்டாம்.

கடந்த வெள்ளிக்கிழமை ஜனாதிபதி மைத்திரிபால சிறிசேன அரசியலமைப்பிற்கு முரணாகவும் சட்டவிரோதமாகவும் மக்களின் ஜனநாயக விருப்பத்திற்கு மாறாகவும் பாராளுமன்ற பெரும்பான்மைக்கு முரணாகவும் செயற்பட்டார்.

ஜனாதிபதியின் சட்டவிரோத செயற்பாட்டிற்கு இந்நாட்டு மக்கள் இன மத பேதமின்றி இணைந்து அலரி மாளிகையில் கூடியிருந்து எதிர்ப்பை தெரிவித்து வருகின்றனர்.

தற்போதும் இந்நாட்டின் அதிகாரம் மிக்கவர் பாராளுமன்ற பெரும்பான்மையை பெற்றவர் மக்களால் தெரிவு செய்யப்பட்ட ஒரேஒருதலைவர் பிரதமர் ரணில் விக்கிரமசிங்கவே ஆவார்.

அதன்படி ரணில் விக்கிரமசிங்க அலரிமாளிகையில் தொடர்ந்தும் இருந்து தனது அரசியல் கடமைகளை மேற்கொண்டுசெல்லும் உரிமை அவரிடமுள்ளது.

எமக்கு கிடைத்த தகவலின்படி தன்னை நாட்டின் பிரதமர் என சொல்லிக்கொண்டு திரியும் மகிந்த ராஜபக்ஷவும் அவரால் நியமிக்கப்பட்ட சில அதிகாரிகளும் ஒன்றுகூடி அலரி மாளிகையிலிருந்து பிரதமர் ரணில் விக்கிரமசிங்கவையும் இங்கு கூடியிருக்கும் மக்களையும் ஏதாவது ஒரு வகையில் வெளியேற்ற திட்டம் தீட்டுவதாக அறியமுடிகின்றது.

அலரி மாளிகையிலிருந்து பிரதமரையோ அல்லது அவருக்கு ஆதரவு தெரிவிக்கூடியிருக்கும் மக்களையோ வெளியேற்றும் நடவடிக்கையில் இராணுவமோ எந்த அதிகாரியோ செயற்பட்டால் அது சட்டத்திற்கு முரணானது.

அவ்வாறு திட்டம் தீட்டும் அதிகாரமில்லாதவர்களுக்கு நாங்கள் கூறிக்கொள்ள விரும்புவது என்னவென்றால் சட்டத்திற்கு முரணாக நடந்து கொள்வார்களாயின் மக்கள் எடுக்கும் விபரீத நடவடிக்கைகளுக்கு பொறுப்பு சொல்ல நேரிடும் எனத் தெரிவித்தார். (இ-7)

பாராளுமன்றம் கூட்டப்படும் போது ஜனநாயகம் நிலை நாட்டப்படும்

ரணில் விக்கிரமசிங்க நம்பிக்கை

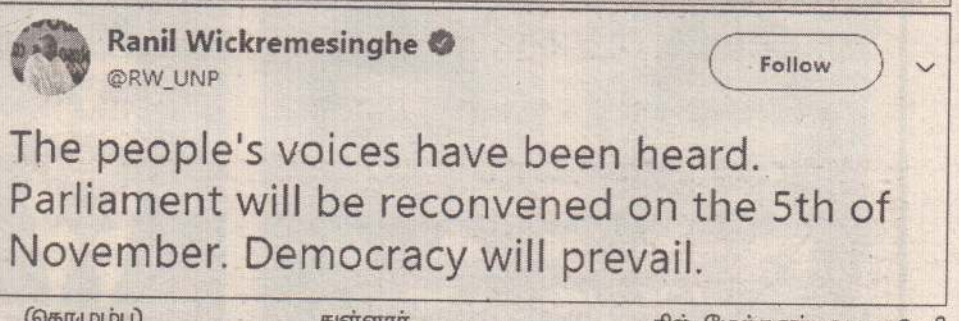

(கொழும்பு)

திங்களன்று பாராளுமன்றம் கூட்டப்படும் போது நாட்டின் ஜனநாயகம் நிலைநாட்டப்படும் என முன்னாள் பிரதமர் ரணில் விக்கிரமசிங்க தெரிவித்துள்ளார்.

பாராளுமன்றம் எதிர்வரும் 5 ஆம் திகதி கூடவுள்ளதாக பிரதமர் மகிந்த ராஜபக்ஷ அறிவித்துள்ள நிலையில் ரணில் விக்கிரமசிங்க தனது டுவிட்டர் பக்கத்தில் மேற்கண்டவாறு தெரிவித்துள்ளார்.

மேலும் மக்களின் குரலுக்கே இந்த தீர்வு கிடைக்கப்பெற்றுள்ளதாகவும் அவர் டுவிட்டரில் பதிவிட்டுள்ளமை குறிப்பிடத்தக்கது. (இ-7)

மாகாண சபைத் தேர்தலுக்கான வர்த்தமானி விரைவில் வெளியாகும்

சு.க.பொதுச் செயலாளர் பியதாஸ

(கொழும்பு)

மாகாண சபை தேர்தலை விரைவுபடுத்தும் முகமாக நியமிக்கப்பட்ட எல்லை நிர்ணய மீளாய்வு குழுவின் செயற்பாடுகளை முன்னாள் பிரதமர் இழுத்தடித்தமையும், ஆட்சிமாற்றத்தின் பிரதான காரணமாக காணப்படுகின்றது.

எல்லை நிர்ணய மீளாய்வு குழுவின் செயற்பாடுகள் தற்போது ஜனாதிபதியிடம்பொறுப்பாக்கப்பட்டுள்ளது. வெகுவிரைவில் மாகாண சபை தேர்தலுக்கான வர்த்தமானி வெளியிடப்படும்என ஸ்ரீலங்கா சுதந்திர கட்சியின் பொதுச் செயலாளர் ரோஹன லக்ஷமன் பியதாச தெரிவித்தார்.

அடுத்த வருடத்தின் முதற் காலாண்டில் மாகாண சபை தேர்தல் நிச்சயம் நடைபெறும்.

அதனைத் தொடர்ந்து பராளுமன்ற தேர்தலையும் வெகுவிரைவில் நடத்த முயற்சிகள் மேற்கொள்ளப்படும்.

இதற்கு புதிய பிரதமர் மகிந்த ராஜபக்ஷ தரப்பினரும் ஒத்துழைப்பு வழங்கவுள்ளனர் எனவும் தெரிவித்தார். (இ-7)

கிண்ணம் வென்றது இந்தியா; மே.தீவு ஏமாற்றம்

மே.தீவுகளுக்கு எதிரான 5ஆவது ஒரு நாள் போட்டியில் பந்துவீச்சில் ஜடேஜா. துடுப்பாட்டத்தில் ரோகித் சர்மா ஜோராக செயற்பட இந்திய அணி 9 விக்கெட்டுக்களால இலகு வெற்றி பெற்றது. இதன்மூலம் ஒரு நாள் தொடரை 3-1 என்ற கணக்கில் கைப் பற்றியது.

இந்தியா சென்றுள்ள மே.தீவுகள் அணி அங்கு ஐந்து போட்டிகள் கொண்ட ஒருநாள் தொடரில் பங்கேற்றது. முதல் நான்கு போட்டிகள் முடிவில் இந்திய அணி 2-1 என முன்னிலையில் இருந்தது. இந்நிலையில் ஐந்தாவது மற்றும் கடைசி ஒருநாள் போட்டி நேற்று திருவனந்தபுரத்தில் நடந்தது.

நாணயச்சுழற்சியில் மே.தீவுகள் அணி (அதிகாரப்பூர்வமாக விண்டீஸ்) துடுப்பாட்டத்தை தேர்வு செய்தது.

மிரட்டிய 'வேகம்'

மே.தீவுகள் அணிக்கு இம்முறை பாவெல், ராவ்மென் ஜோடி ஆரம்பம் கொடுத்தது. இந்தியா சார்பில் வேகப்பந்து வீச்சாளர்கள் புவனேஷ்வர் குமார், பும்ரா மிரட்டினர். போட்டியின் முதல் ஓவரை வீசிய புவனேஷ்வர் குமார் 4ஆவது பந்தில் பாவெலை 'டக்' அவுட்டாக்கினார். பும்ரா தனது முதல் ஓவரின் 4ஆவது பந்தில் ஹோப்பை 'டக்' அவுட் செய்தார்.

சபாஷ் ஜடேஜா

கலீல் அகமட் ஓவரில் தலா ஒரு சிக்சர், பவுண்டரி அடித்த சாமுவேல்ஸ் (24) ஜடேஜா சுழலில் சரிந்தார். அபாய ஹெட்மயரையும் (9) ஜடேஜா விட்டுவைக்கவில்லை. ராவ்மென் (16), பேபியன் (4) அடுத்தடுத்து ஆட்ட மிழக்க, மே.தீவுகள் அணி 66 ஓட்டங்களுக்கு 6 விக்கெட்டுகளை இழந்தது. சற்று தாக்குப்பிடித்த ஹோல்டர் 25 ஓட்டங்கள் எடுத்தார். கீமோ போல் (5) குல்தீப் 'வலை யில்' சிக்கினார்.

மீண்டும் அபாரம்

மறுபடியும் ஜொலித்த ஜடேஜா தனது 10 வது ஓவரின் 3வது பந்தில் ரோச் (5), 5வது பந்தில் தோமசையும் (0) அவுட்டாக்கினார். முடிவில் மே.தீவுகள் 31.5 ஓவர்களில் 104 ஓட்டங்களுக்கு சுருண்டது. இந்தியா சார்பில் ஜடேஜா 4, பும்ரா 2, கலீல் 2 விக்கெட் சாய்த்தனர்.

ரோகித் விளாசல்

போகிற போக்கில் எட்டி விடும் இலக்கைத துரத்திய இந்திய அணி 14.5 ஓவரில் ஒரு விக்கெட்டை இழந்து 105 ஓட்டங்கள் எடுத்து 9 விக்கெட்டுக்களால் வெற்றி பெற்றது. ரோகித் (63), ஹோலி (33) ஆட்டமிழக் காமல் இருந்தனர். ஆட்டநாயகனாக ஜடேஜா, தொடர நாயகனாக ஹோலி தேர்வு செய் யப்பட்டனர்.

இரு அணிகள் மோதும் முதல் 'ரி20' போட்டி 4ஆம் திகதி கொல்கத்தாவில் நடக்கிறது.

போட்டிப் பரீட்சை வகுப்புக்கள்

கலாசார உத்தியோகத்தர்
சனி, ஞாயிறு
10.00 - 3.00

ஆசிரியர் தெரிவு
சனி, ஞாயிறு
10.00 - 3.00

சுங்க தணைக்கள பரீட்சைகள்
சனி, ஞாயிறு
10.00 மணி

அதிபர் சேவை
பிரதி ஞாயிறு
9.30 - 3.30

SLEAS,SLAS
ஞாயிறு 9.00

076 688 3394
யாழ்ப்பாணக் கல்வி பட்டப்பயிற்சிகள் பீரிவு
(யாழ்.ஆஸ்பத்திரி வீதி, கொமர்ஷல் வங்கி அருகில்)
(C-4302)

KELANI CABLES

யாழ்ப்பாணப் பல்கலைக்கழகம், இலங்கை பொறியியற்பீடம், அறிவியல்நகர், கிளிநொச்சி

களனி சக்தி வீட்டு மின்னிணைப்புத் தகைமைச் சான்றிதழ் கற்கைநெறி

வீட்டு மின்னிணைப்புத் தகைமைச் சான்றிதழ் கற்கைநெறியினை களனி கேபிள்ஸின் அனுசரணையுடன் யாழ்ப்பாணப் பல்கலைக்கழக பொறியியற்பீடம் தமிழ் மொழியில் நடாத்த திட்டமிட்டுள்ளது. இக்கற்கை நெறியின் பிரதான நோக்கம் வீட்டு மின்னிணைப்பு செயல்முறை தொடர்பான தத்துவ விளக்கங்களை வழங்குவது. எனவே மின்னியல் தொழில்நுட்ப துறையில் முன்னனுபவமுள்ளோருக்கு முன்னுரிமை வழங்கப்படும். இக்கற்கைநெறிக்கு 25 மாணவர்கள் சேர்த்துக் கொள்ளப்படுவர்.

காலம் : ஒரு வருடம் (பகுதிநேரம்: மாதத்தின் முதலாவது சனி, ஞாயிறு தினங்களில்மட்டும்)
தெரிவு : நேர்முகப்பரீட்சை மூலம்
இடம் : பொறியியற்பீடம், அறிவியல்நகர், கிளிநொச்சி

மேற்படி கற்கைநெறியினை பயில்வதற்காக பொருத்தமான விண்ணப்பதாரிகளிட மிருந்து விண்ணப்பங்கள் 31.11.2018 வரை பீடாதிபதி, பொறியியற் பீடத்தினால் ஏற்றுக் கொள்ளப்படும். பொருத்தமான விண்ணப்பதாரிகள் தங்களது சுயவிபரக்கோவை யினை கீழுள்ள முகவரிக்கு விண்ணப்ப முடிவு திகதியன்றோ அதற்கு முன்னதாகவோ கிடைக்கக்கூடியதாக பதிவுத்தபாலில் அனுப்பி வைக்க வேண்டும் அல்லது நேரில் ஒப்படைக்க முடியும் (சுயவிபரக்கோவையில் வீட்டு மின்னிணைப்பு துறையில் தொழில் செய்த சேவைக்காலம், சேவை விபரம் என்பன தெளிவாகக் குறிப்பிடப்பட வேண்டும்)

ஒருங்கிணைப்பாளர்,
"வீட்டு மின்னிணைப்பு தகைமைச் சான்றிதழ் கற்கைநெறி"
பொறியியற்பீடம்,
அறிவியல்நகர்,
கிளிநொச்சி

கடித உறையின் இடது பக்க மேல் மூலையில் "வீட்டு மின்னிணைப்பு தகைமைச் சான்றிதழ் கற்கைநெறி" எனக்குறிப்பிடுதல் வேண்டும். தெளிவற்ற மற்றும் விண்ணப்ப முடிவு திகதிக்கு பின் கிடைக்கப்பெறும் விண்ணப்பங்கள் நிராகரிக்கப்படும்.

யாழ்ப்பாணப் பல்கலைக்கழகம்
திருநெல்வேலி.
யாழ்ப்பாணம்.

(C-4298)

பதிவாளர்

கிளி/சோரன்பற்று சி.சி.த.க பாடசாலை

பாராட்டி வாழ்த்துகின்றோம்

நி.பதுசிகா - 178

அ.சர்மிளன் - 171

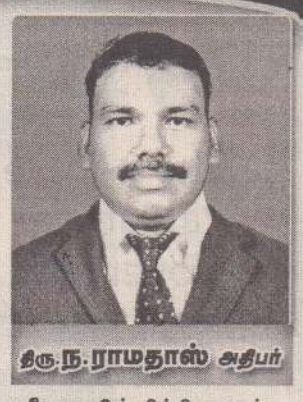
திரு.ந.ராமதாஸ் அதிபர்

திருமதி சு.கணேசலிங்கம் ஆசிரியர்

க.அபிரா - 114

வ.அபிநயா - 103

2018ஆம் ஆண்டு நடைபெற்ற தரம் 5 புலமைப்பரிசில் பரீட்சையில் சித்தியடைந்த மாணவர்களையும் அவர்களை நெறிப்படுத்திய அதிபர் திரு.ந.ராமதாஸ் அவர்களையும் ஆசிரியர் திருமதி சுஜிதா கணேசலிங்கம் அவர்களையும் பாராட்டி வாழ்த்துவதோடு இன்றைய பரிசில் நாள் நிகழ்வும் திறன் வகுப்பறை திறப்பு விழாவும் சிறப்படைய வாழ்த்துகின்றோம்.

ஊடக அனுசரணை: அருவி அரைக்கும் ஆலை, கரந்தாய், பளை (பு.ததீஸ்வரன்) (C-4286) பாடசாலைச் சமூகம், கிளி/சோரன்பற்று சி.சி.த.க பாடசாலை, பேராலை, பளை.

மெகா சேல் MEGA SALE

பெண்களுக்கான சுடிதார், ரொப், சாறி
சிறுவர்களுக்கான பாட்டிபுறக், சூட் மற்றும்
பெண்களுக்கான ஆடை வகைகளை
விலைக்கழிவுடன் பெற்றுக் கொள்ள
நீங்கள் நாட வேண்டிய இடம்

சாறி	1000 - 2500/- வரை
சல்வார்	1500 - 2500/- வரை
சிறுவர்களுக்கான சல்வார்	1000 - 2500/- வரை
பாட்டி புறக்	1000 - 1500/- வரை
லெகெங்கா	1500 - 2500/- வரை
ரொப்	300 - 700/- வரை
லெக் ஜீன்ஸ்	300/-
லேடிஸ் ஜீன்ஸ்	700/-

01.11.2018 தொடக்கம் 30.11.2018 வரை விசேட விலைக்கழிவு

தீபாவளியை முன்னிட்டு மாபெரும் மலிவு விற்பனை (50% - 75 % விலைக்கழிவு)

இல. 150, நவீன சந்தை, வெளிப்புறம்,
வைரவர் கோயில் அருகாமை, யாழ்ப்பாணம்.
தொ.பே.இல: 077 293 6536, 077 750 6547

ஜனநாயகம் மக்களை வலுப்படுத்தும்

அமெரிக்கத் தூதுவர் அலெய்னா தெரிவிப்பு

(கொழும்பு)

ஜனநாயகம் மக்களை வலுப்படுத்தும் மற்றும் மனித உரிமைகள் மதிக்கப்படுவது அனைவருக்கும் உறுதிப்படுத்தப்படும். எதிர்காலமொன்றை உறுதிப்படுத்த நாம் ஒன்றுபட்டு உதவ முடியும் என்று இலங்கைக்கான அமெரிக்கத் தூதுவராக புதிதாக பொறுப்பேற்றுள்ள அலெய்னா டெப்லிட்ஸ் தெரிவித்தார்.

தூதுவர் அலெய்னா பி. டெப்லிட்ஸ் தனது நியமனச் சான்றுகளை ஜனாதிபதி மைத்திரிபால சிறிசேனவிடம் கையளித்ததன் பின்னர் இலங்கைக்கான அமெரிக்கத் தூதுவராக தமது பதவி காலத்தை நேற்று வியாழக்கிழமை உத்தியோகபூர்வமாக ஆரம்பித்தார்.

ஜனாதிபதியின் உத்தியோகபூர்வ வாசஸ்தலத்தில் இந்த நிகழ்வு நடைபெற்றது.

இதன் பின்னர் கருத்துத் தெரிவிக்கையிலேயே இலங்கைக்கான அமெரிக்கத் தூதுவர் அலெய்னா பி டெப்லிட்ஸ் மேற்கண்டவாறு தெரிவித்தார். இந்த நாட்டுக்கும், பிராந்தியத்துக்கும் மிக முக்கியமான இந்த தருணத்தில் இலங்கைக்கான அமெரிக்கத் தூதுவராக பணியாற்றுவது தொடர்பில் நான் பெருமையடைகிறேன்.

இலங்கையின் சமாதானம் மற்றும் சுபீட்சத்துக்கான பயணத்தில் அமெரிக்கா ஏழு தசாப்தங்களாக இலங்கைக்கு ஒத்துழைப்பு நல்கி வருகிறது. சவால்களுக்கு தீர்வு காண்பதற்கும் பாதுகாப்பானதும் வெற்றிகரமானதுமான இந்து-பசுபிக் பிராந்தியமொன்றை உறுப்படுத்துவதற்கு எம் முன்னால் இருக்கும் வாய்ப்புகளை இறுகப் பற்றிக் கொள்வதற்கும் நாம் ஒன்றுபட்டு பணியாற்றுகிறோம் என்ற வகையில் இந்த பயணத்தில் நானும் உங்களுடன் இணைந்து கொள்ள எதிர்பார்க்கிறேன். ஜனநாயகம் மக்களை வலுப்படுத்தும் மற்றும் மனித உரிமைகள் மதிக்கப்படுவது அனைவருக்கும் உறுதிப்படுத்தப்படும். எதிர்காலமொன்றை உறுதிப்படுத்த நாம் ஒன்றுபட்டு உதவ முடியும்" என்று தூதுவர் டெப் லிட்ஸ் மேலும் தெரிவித்தார்.

(இ-7)

வலிகாமம் தென்மேற்கு பிரதேச சபை மானிப்பாய் உப அலுவலகம், மானிப்பாய் ஆதனப் பெயர் மாற்ற அறிவித்தல்

வட்டாரம்:- 01

ஆதன இலக்கம்:- 05 (ஓடிட்டதும் கன்னார் தகடிட்டதுமான வீடும் வளவும்)

வீதி:- அரசடிப்பிள்ளையார் கோவில் வீதி

கிராம சேவையாளர் பிரிவு:- J/140

எமது ஆதனப் பதிவேட்டின் பிரகாரம் N. இராமலிங்கம் ஆதன இல 05. அரசடிப்பிள்ளையார் கோவில் வீதி வட்டாரம் 01 (ஓடிட்டதும் கன்னார் தகடிட்டதுமான வீடும் வளவும்) என காணப்பட்டது.

உறுதிப்படி வடமாகாணம் யாழ்ப்பாணம் வலிகாமம் மேற்குப் பகுதி மானிப்பாய் கோவிற்பற்று மானிப்பாய் இறை "பண்டிதன்புலம்" என்னும் பெயருள்ள நிலப்பரப்பு 02 குளி 3.87 ஐக் கொண்ட இவ்வாதனமானது 10931/1934ஆம் ஆண்டு (சீதனம்), 4780/15.07.2002 (வெளிப்படுத்தல்), 4781/15.07.2002 (சீதனம்), 10889/27.02.2016 (அறுதி) ம் இலக்க உறுதிகள் மூலம் துரைசிங்கம் பிரகலாதன் என்பவரினை வந்தடைந்துள்ளது. குறித்த ஆதனத்திற்குரிய 4780/15.07.2002 ஆம் இலக்க உறுதியில் குறித்த ஆதனமானது ஆச்சிக்குட்டியாகிய தனது மாமியாரின் சீதனம் என்றும் அவர் சந்ததி இன்றி இறக்க தனது தந்தையார் ஆகிய சுந்தரம் ஆச்சிக்குட்டியின் சகோதரர் என்ற முறையில் தன்னை வந்தடைந்த உரிமையும் அவர்கள் இறந்த காலம் தொட்டு இன்றுவரை இடையறாது ஆண்டனுபவித்து வருகிறேன் என்றும் சுந்தரம் வடிவேலுவினால் வெளிப்படுத்தப்பட்டு 4781/15.07.2002 ஆம் இலக்க (சீதனம்) உறுதி மூலம் பேரின்பநாதன் பெண் கெங்காதேவி என்பவரினை வந்தடைந்து பின் துரைசிங்கம் பிரகலாதனுக்கு பிரசித்த நொத்தாரிஸ் திரு. இ.வசந்தசேனன் அவர் கள் முகதாவில் நிறைவேறிய 10889 ஆம் இலக்க 27.02.2016 ஆம் திகதிய அறுதி உறுதி மூலம் வந்தடைந்தது. தற்போது துரைசிங்கம் பிரகலாதன் குறித்த ஆதனம் தமக்கு சொந்தம் என தெரியப்படுத்தி எமது மானிப்பாய் பட்டின உப அலுவலக (மானிப்பாய்) ஆதன பதிவேட்டில் தமது பெயரை மாற்றம் செய்வதற்கு விண்ணப்பம் செய்துள்ளார். நில அளவையாளர் மு.இராசையா அவர்களால் வரையப்பட்ட 1613/2015.11.01 ஆம் இலக்க நில அளவைப் படத்தின் பிரகாரம் "பண்டிதன்புலம்" நிலப்பரப்பு 02 குளி 3.87 கொண்ட குறித்த ஆதனத்தின் பெயர் மாற்றம் தொடர்பாக ஆட்சேபனை தெரிவிப்பவர்கள் யாராவது இருப்பின் உரிய ஆவணங்களுடன் பிரசுரித்த திகதியிலிருந்து 30 நாட்களுக்குள் எழுத்து மூலம் அறியத் தருமாறும் அவ்வாறு எவரும் உரிமை கோராதவிடத்து குறித்த ஆத னமானது துரைசிங்கம் பிரகலாதன் எனும் பெயருக்கு பெயர் மாற்றம் செய்ய உரிய நடவடிக்கை எடுக்கப்படும் என்பதனையும் இப்பெயர் மாற்றத்தினால் ஏற்படும் விளைவுளுக்கு வலிகாமம் தென் மேற்கு பிரதேசசபை பொறுப்பாளி அல்ல என்பதையும் அறியத்தருகின்றேன்.

(6330)

தவிசாளர்
வலி.தென்மேற்கு
பிரதேச சபை, மானிப்பாய்.

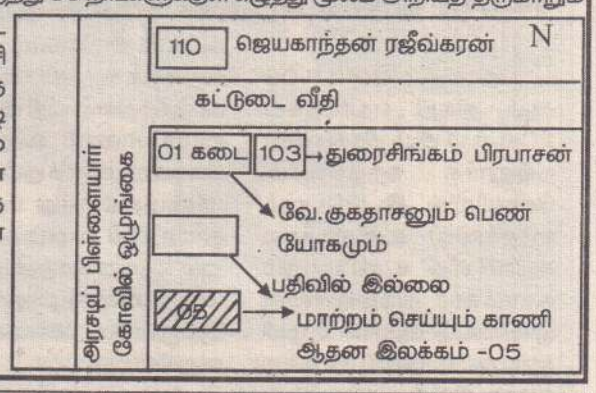

குடும்பஸ்தர் படுகொலை சந்தேக நபருக்கு மறியல்

(கரணவாய்)

குடத்தனையில் இடம்பெற்ற கொலைச் சம்பவத்துடன் தொடர்புடைய சந்தேக நபரை 14 நாட்கள் விளக்கமறியலில் வைக்குமாறு பருத்தித்துறை நீதவான் நீதிமன்ற நீதவான் திருமதி. நளினி சுபாகரன் உத்தரவிட்டார்.

கடந்த 28 ஆம் திகதி ஞாயிற்றுக்கிழமை நள்ளிரவு குடத்தனை மாளிகைத்திடலிலுள்ள இரண்டு வீடுகளுக்குள் புகுந்த நபர் ஒருவர் நடத்திய தாக்குதலில் குடும்பஸ்தர் ஒருவர் சம்பவ இடத்தில் பலியானார்.

மேலும் மூவர் படுகாயமடைந்த நிலையில் வைத்தியசாலையில் சிகிச்சைக்காக அனுமதிக்கப்பட்டுள்ளனர்.

கொலைச் சந்தேக நபர் பருத்தித்துறை பொலிஸிலில் சரணடைந்த நிலையில் அவரை நேற்று முன்தினம் புதன்கிழமை பருத்தித்துறை நீதவான் நீதிமன்றத்தில் முற்படுத்திய போது 14 நாட்கள் விளக்கமறியலில் வைக்குமாறு நீதவான் உத்தரவிட்டார். (இ-60)

நூல் வெளியீட்டு விழா - 2018

வடவரணி "சி.சபா"வின்

"பகலில் காணும் கனவுகள்"

காலம் : 03.11.2018 சனிக்கிழமை

நேரம் : மு.ப 9.30 மணி

இடம் : கலாசார மண்டபம், சாவகச்சேரி (சிவன்கோவில் அருகாமை)

வெளியீடு : நதியோர நாணல்கள், இலக்கிய மன்றம், நாவற்காடு, வரணி.

இராசி பலன்

கிரகநிலை
சந்திராஷ்டமம்
திருவோணம்,
அவிட்டம்

02.11.2018
ஐப்பசி 16, வெள்ளிக்கிழமை
சூரிய உதயம் காலை 6.04 மணிக்கு
நவமி காலை 7.29 மணிவரை
தசமி பின்னிரவு 5.14 மணிவரை
மகம் பின்னிரவு 12.36 மணிவரை
சுபநேரம் 6.04-7.34 மணிவரை
இராகுகாலம் 10.34-12.04 மணிவரை
மூன்றாம் ஐப்பசி வெள்ளி
வளவன்

மீனம்	உடல்நலனில் ஏற்பட்ட பாதிப்புக்கள் அகலும், செய்தொழிலில் ஆர்வத் துடன் ஈடுபடுவீர்கள், உறவு-பகை பாராமல் ஒற்றுமையாக இருப்பீர்கள்.	மேடம்	வழிபாட்டில் ஆர்வம் காட்டுவீர்கள், பிள்ளைகள் குடும்ப பொறுப்புணர்ந்து நடந்து கொள்வர், பூர்வ புண்ணிய காரியங்களில் ஆர்வம் காட்டுவீர்கள்.	இடபம்	தொலைபேசி வழியில் ஆச்சரியமான தகவல்கள் வந்து சேரலாம், வீட்டில் விருந்தினர் வருகையுண்டு, உறவினர் வழியில் எதிர்பார்த்த நற்பலன் கிடைக்கும்.	மிதுனம்	இழுபறியாக இருந்த காரியங்களில் முன்னேற்றம் காண்பீர்கள், உள்ளொன்று வைத்து புறமொன்று பேசுபவர்களை இனங்கண்டு கொள்வீர்கள்.
கும்பம்	மதிநுட்பத்தால் மகத்தான காரியமொன்றை செய்து முடிப்பீர்கள், சென்ற இடத்தில் செல்வாக்கு மேலோங்கும் நாள், போசன சுகமுண்டு.	செவ்		ராகு		கடகம்	குடும்பத்தினர் பெருமைப்படும் வகையில் சில நிகழ்வுகள் நடைபெறலாம், புதிய பொருட் சேர்க்கையுண்டு, சுப செய்திகள் வந்து சேரலாம்.
மகரம்	கவலைகள் தீர கணபதியை வழிபட வேண்டிய நாள், வேலைகள் உடனுக்குடன் முடியாமல் தாமதமாகலாம், ரோக பயமுண்டு.	கேது				சிம்மம்	விருப்பங்கள் நிறைவேற அம்பிகையை வழிபட வேண்டிய நாள், நண்பர்கள் ஒளிவு மறைவின்றி பழகுவார்கள், ஆரோக்கியத்தில் கவனம் தேவை.
		சனி	குரு.புத	சூரி, சுக்			
தனுசு	குடும்பத்தினரிடையே ஏற்பட்ட மனஸ்தாபம் அகலும், உதாசீனப்படுத்தி யவர்கள் உதவி கேட்டு வரலாம், தித்திக்கும் பயணங்கள் இடம் பெறலாம்.	விருச்சிகம்	தொட்ட காரியங்களில் வெற்றி பெறுவீர்கள், தொழில் வளர்ச்சி கூடும் நாள், பணத் தேவைகள் பூர்த்தியாகும், வழிபாடு மகிழ்ச்சி தரும்.	துலாம்	அதிகாரிகள் அனுகூலமாக நடந்து கொள்வர், விரதம், வழிபாடுகளில் அதிக ஆர்வம் ஏற்படும், பணப் புழக்கம் அதிகரிக்கும் நாள்.	கன்னி	அலைச்சல்கள் காணப்பட்டாலும் ஆதாயமும் பெறுவீர்கள், வழிபாட்டால் ஆனந்தம் காண வேண்டிய நாள், சுப விரயங்கள் கூடும் நாள்.

கரவெட்டி பிரதேச செயலகம் ஊடாக விவசாயிகளுக்கு வரட்சி நிவாரணம்

(கரணவாய்)

யாழ்.மாவட்டத்தில் கடந்த சில மாத காலப் பகுதிகளில் நிலவிய கடும் வரட்சியால் பாதிக்கப்பட்டவர்களுக்கு, நாடாளுமனன்ற உறுப்பினர் அங்கஜன் இராமநாதனின் சிபார்சின் அடிப்படையில் வரட்சி நிவாரணம் பிரதேச செயலகங்கள் ஊடாக தற்பொழுது வழங்கப்பட்டு வருகின்றன.

வடமராட்சி கரவெட்டி காரியாலய இணைப்பாளர் இனியவன், கரவெட்டி தெற்கு மேற்கு பிரதேச சபையில் அங்கம் வகிக்கும் சுதந்திரக் கட்சி பிரதேச சபை உறுப்பினர்களால் நேற்று முன்தினம் இந்த நிவாரணங்கள் வழங்கப்பட்டன. (இ-30-60)

கந்தசஷ்டியை முன்னிட்டு வீதித் தடை பற்றிய அறிவித்தல்

(யாழ்ப்பாணம்)

எதிர்வரும் 2018.11.08 ஆம் திகதி தொடக்கம் 2018.11.14 ஆம் திகதி வரை நல்லூர்க் கந்தசுவாமி கோவிலில் இடம்பெறும் கந்தசஷ்டி உற்சவகால சுவாமி வீதி உலா மற்றும் சூரசம்கார நிகழ்வுகளை முன்னிட்டு ஆலயச் சூழலினூடாக வாகனப் போக்குவரத்து பின்வருமாறு தடை செய்யப்படவுள்ளது. (2018.11.08-2018.11.12) பி.ப. 5.30 தொடக்கம் பி.ப.6.30 வரை.

2018.11.13 பி.ப. 2.00 தொடக்கம் பி.ப.8.00 வரை.

2018.11.14 பி.ப. 5.30 தொடக்கம் பி.ப. 6.30 வரை.

இக்காலப்பகுதியில் ஆலயச்சூழலில் ஏறபடும் பக்தர் கூட்டம் அதிகரிப்பு ஆகிய வற்றைக் கருத்திற்கொண்டு பருத்தித்துறை வீதி வழியாக யாழ்ப்பாணம் வருகின்ற வாகனங்களுக்கும் யாழ் பாணத்திலிருந்து பருத்தித் துறை வீதி வழியாகச் செல்லும் வாகனங்களுக்குமான மாற்றுப்பாதைஒழுங்கு ஆண்டு தோறும் மேற்கொள்ளப்பட்டு வருகின்றது.

பொதுமக்கள் மற்றும் வாகானச் சாரதிகள் மாற்றுப் பாதைகளை பயன்படுத்துவதன் மூலம் ஆலயச்சூழலில் அமைதியைப் பேணுவதற்கு ஒத்துழைப்பு நல்குமாறு கேட்டுக் கொள்கின்றேன் என யாழ். மாநாகர முதல்வர் இ.ஆனல்ட் அறிவித்துள்ளார். (இ)

ஆறுமுக நாவலர் குருபூசை தின சைவ வினாவிடைப் பரீட்சை

(யாழ்ப்பாணம்)

வண்ணை-சாந்தையர் மடம் ஸ்ரீ கற்பக விநாயகர் கோவில் சைவசமய அபிவிருத்திக்கழகம், சைவ சிறார்களின் சைவ சமய அறிவை விருத்தி செய்யும் பொருட்டு ஸ்ரீலஸ்ரீ ஆறுமுக நாவலர் குருபூசையை முன்னிட்டு சைவ வினா விடைப் பரீட்சையை நாளை மறுதினம் 4 ஆம் திகதி ஞாயிற்றுக் கிழமை யாழ். இந்துக்கல்லூரியில் காலை 9 மணி முதல் நடத்தவுள்ளது.

இப்பரீட்சை தரம் 1 தொடக்கம் தரம் 5 வரையிலான பயிலும் மாணவர்களுக்கு நடத்தப்படவுள்ளது.

தரம் 1,2 இற்கு காலை 9 மணிக்கும், தரம் 3,4 இற்கு முற்பகல் 10 மணிக்கும் தரம் 5 இற்கு முற்பகல் 11 மணிக்கும் நடைபெறும் என்றும் இப் பரீட்சைக்கு பல்வேறு பாடசாலைகளைச் சேர்ந்த 500 பரீட்சார்த்திகள் தோற்றவுள்ளனர் எனவும் இவர்களுக்கான அனுமதி அட்டைகள் தபால் மூலம் அனுப்பி வைக்கப்பட்டுள்ளது என்றும் பரீட்சார்த்திகள் குறித்த நேரங்களுக்கு சமுகம் தர வேண்டும் எனவும் சைவ சமய அபிவிருத்திக் கழக பரீட்சை செயலர் சு.சிறீகாந்தன் அறிவித்துள்ளார். (இ)

சர்தார் வல்லபாய் படேலின் பிறந்த நாள் நிகழ்வு யாழில்

(யாழ்ப்பாணம்)

இந்தியாவின் இரும்பு மனிதன் என அழைக்கப் படும் சர்தார் வல்லபாய் படேலின் பிறந்த நாள் நிகழ்வு நேற்று முன்தினம் யாழ். இந்தியத் துணைத் தூதரகத்தில் கொண்டாடப்பட்டது.

தேசிய ஒருமைப்பாட்டு நாளாக அறியப்படும் இத் தினத்திலே சர்தார் வல்லபாய் படேலின் வாழ்வில் இடம்பெற்ற முக்கிய நிகழ்வுகள் தொடர்பான புகைப் படங்கள் தூதரகத்தில் காட்சிப்படுத்தப்பட்டதுடன் அதனைத் தொடர்ந்து சர்தார் வல்லபாய் படேல் பற்றிய திரைப்படமும் திரையிடப் பட்டது. யாழ். இந்தியத் துணைத் தூதுவர் ச.பாலச் சந்திரன் தனது உரையில், சர்தார் வல்லபாய் படேலின் வாழ்வில் இடம்பெற்ற சம்பவங்கள் மற்றும் அவரின் தொலை நோக்கான சிந்தனை, ஒன்றுபட்ட இந்தியாவை உருவாக்குவதில் அவரின் முக்கிய பங்கு போன்ற விடயங்களை கோடிட்டுக் காட்டினார்.

இத் தேசிய ஒருமைப் பாட்டு நாளில் 182 மீற்றர் உயரத்தில் குஜராத் மாநிலத்தில் நர்மதை நதிக்கரையில் கேவடியா என்ற இடத்தில் அமைக்கப்பட்டுள்ள உலகின் மிகப் பெரிய சர்தார் வல்லபாய் படேல் வெண்கல சிலையினை பிரதமர் நரேந்திர மோடி நாட்டுக்கு அர்ப்பணித்தார்.

இச் சிலையானது சர்வ தேச தரத்தில் இந்தியாவின் அனைத்து மாநிலங்களின் பங்களிப்புடன் உருவாக்கப் பட்டது. இச் சிலை வடிவமைப்புக்காக ஒரு இலட்சத்து 69 ஆயிரத்திற்கும் மேற் பட்ட கிராமங்களில் இருந்து விவசாயிகளால் வழங்கப் பட்ட 109 மெற்றிக்தொன் இரும்பு உருக்கு பயன்படுத் தப்பட்டது.

இச் சிலையானது இந்தியாவின் எதிர்கால சந்ததியினருக்கு சர்தார் வல்லபாய் படேலின் சுதந்திரப் போராட்டம், ஒற்றுமைக்கான அவரின் கொள்கை, மொழிப் பற்று மற்றும் தேசப்பற்று ஆகியவற்றை உணர்த்தும் அடையாளமாக விளங்கும் என யாழ். இந்தியத்துணைத் தூதரகம் விடுத்துள்ள செய்திக்குறிப்பில் தெரிவிக்கப் பட்டுள்ளது. (இ-7)

"கலைஞர் சங்கமம்" ஒன்றுகூடல்

(யாழ்ப்பாணம்)

வடமாகாணப் பண்பாட்டலுவல்கள் திணைக்களத்தின் கலாசார அபிவிருத்திச் செயற்றிட்ட நிதி அனுசரணையில் வலி.தென்மேற்கு பிரதேச செயலகத்தால் நடத்தப்படுகின்ற கலைஞர் ஒன்றுகூடல் நிகழ்வானது இன்று 2 ஆம் திகதி வெள்ளிக் கிழமை காலை 9.30 மணக்கு பிரதேச செயலக மாநாட்டு மண்டபத்தில் நடைபெற்றும். எனவே இந் நிகழ்வில் வலி.தென்மேற்குப் பிரதேச செயலகப் பிரிவிற்குட்பட்ட கலைஞர்கள் அனைவரும் தவறாது கலந்து சிறப்பிக்குமாறு கேட்டுக்கொள்ளப்படுகின்றீர்கள் என பிரதேச செயலாளர் திருமதி. யு.யசோத அறிவித்துள்ளார். (இ)

நிர்வாகக் கூட்டம்

(யாழ்ப்பாணம்)

அகில இலங்கைத் திருவள்ளுவர் மகாசபையின் நிர்வாக சபைக்கூட்டம் நாளை மறுதினம் 4 ஆம் திகதி ஞாயிறுக் கிழமை காலை 9 மணியளவில்தெல்லிப்பழை இகணேச லிங்கம் இல்லத்தில் நா.கிருஷ்ணபிள்ளை தலைமையில்நடைபெறும். (இ-7)

மாணவர்களுக்கான பரிசளிப்பு விழா

(யாழ்ப்பாணம்)

அன்பொளி கல்வியகத்தின் தரம்-5 புலமைப்பரிசில் பரீட்சையில் சித்தியடைந்த மாணவர்களுக்கான பரிசளிப்பு விழா நாளை 3 ஆம் திகதி சனிக்கிழமை பிற்பகல் 2 மணியளவில் யாழ்ப்பாணம் 37 சேர் பொன். இராமநாதன் வீதியிலுள்ள ராஜா கிறீம் கவுஸ் சரஸ்வதி மண்டபத்தில் நடைபெறும்.

இதில் பிரதம விருந்தினர்களாக யாழ்/இந்து ஆரம்பப் பாடசாலை ஓய்வு நிலை அதிபர் சு.தியாகலிங்கம், கோப்பாய் தேசிய கல்வியியற் கல்லூரி ஓய்வுநிலை உபபீடாதிபதி கலாநிதி திருமதி.ஜெயமலர் தியாகலிங்கம், கௌரவ விருந்தினர்களாக சாரங்கா நகைமாட உரிமையாளர் சிவபாஸ்கரன் தம்பதியினர், ராஜா கிறீம் கவுஸ் உரிமையாளர் சண்முகானந்தன் தம்பதியினர் ஆகியோர் கலந்து கொள்வர். (இ-7)

தென்னைப் பயிர்ச்செய்கை சபையால் கற்பகதரு சங்கங்களுடனான ஒன்றுகூடல்

(யாழ்ப்பாணம்)

தென்னைப் பயிர்ச் செய்கை சபையால் வலி காமம் பிரிவுக்கான கற்பக தரு சங்கங்களுடனான ஒன்றுகூடல் நிகழ்வு கடந்த 29 ஆம் திகதி வலி.தெற்கு பிரதேச சபை மண்டபத்தில் காலை 9.00 மணியளவில் பிராந்திய முகாமையாளர் தே.வைகுந்தன் தலைமையில் ஆரம்பித்து வைக்கப் பட்டது.

கற்பகதரு சங்கங்களின் எதிர்காலத்திட்டங்களை வெற்றிகரமாக செயற்படுத்துவதற்கு ஏதுவான திட்டங்கள் தொடர்பான விளக்கங்கள் இதன்போது வழங்கப்பட்டதுடன் சங்கங்களுக்கான சமாசமும் உருவாக்கப்பட்டது. இந்நிகழ்வில் கற்பக சங்கங்களின் தலைவர்கள், செயலாளர்கள் மற்றும் பொருளாளர்கள் என 150 பேர் பங்குபற்றினர். (இ-7)

கடல் நீரேரியைப் பொறுப்பெடுத்து சுற்றுலா தளமாக மாற்ற வேண்டும்

பிரதேச சபை உறுப்பினர் கோரிக்கை

(சாவகச்சேரி)

மந்துவில் வடக்குப் பகுதியினுள்ள குடியிருப்புப் பகுதி மற்றும் கடல் நீரேரிப் பகுதியை சாவகச்சேரி பிரதேசசபை பொறுப்பெடுத்து அதனை சுற்றுலாத் தளமாக மாற்ற வேண்டும் என சாவகச்சேரி பிரதேசசபை உறுப்பினர் கு.குகானந்தன் கோரிக்கை விடுத்துள்ளார்.

இது தொடர்பாக அவர் மேலும் தெரிவிக்கையில்,

எமது சாவகச்சேரி பிரதேசசபை எல்லைக்குள் பொழுதுபோக்கு மற்றும் களியாட்ட வசதிகளை ஏற்படுத்தி எமது பிரதேச மக்களையும் வெளியூர் வாசிகளையும் கவரும் வகையில் சுற்றுலாத்தளம் ஒன்று நிறுவ வேண்டிய தேவை உள்ளது. மந்துவில் வடக்குப் பகுதியில் இராணுவத்தால் கையகப்படுத்தப்பட்டு சுற்றுலாத்தளமாக மாற்றப் படவுள்ள மந்துவில் வடக்கு குடியிருப்புப் பகுதி மற்றும் கடல் நீரேரிப் பகுதி ஆகிய வற்றை எமது பிரதேசசபை பொறுப்பெடுத்து அதனை உரிய கூறுவிலை கோரலுடன் சுற்றுலாத்தளமாக்க நடவடிக்கை எடுக்கவேண்டும். இதன் மூலமாக அப்பகுதி மக்களுக்கு வேலை வாய்ப்பினை ஏற்படுத்திக் கொடுக்க முடிவதுடன் எமது சபையும் வருவாயை ஈட்டிக்கொள்ள முடியும். சுற்றுலாத்தளமாக குறித்த பகுதியை மாற்ற நிதி ஒரு பிரச்சினையாக இருக்கும் பட்சத்தில் சுற்றுலாத் துறை அமைச்சினூடாக அபிவிருத்தி செய்ய நடவடிக்கை எடுக்க வேண்டும் என அவர் மேலும் தெரிவித்தார். (இ-30)

சைவப்புலவர் சங்கக் கூட்டம்

(யாழ்ப்பாணம்)

அகில இலங்கை சைவப் புலவர் சங்கத்தின் விசேட செயற்குழுக் கூட்டம் நாளை மறுதினம் 4 ஆம் திகதி ஞாயிற்றுக்கிழமை காலை 9.30 மணிக்கு யாழ். வண்ணை நாவலர் மகாவித்தியாலயத்தில் அகில இலங்கை சைவப்புலவர் சங்கத் தலைவர் சைவப் புலவர் மு.திருஞானசம்பந்தபிள்ளை தலைமையில் இடம்பெறும்.

இதில் பட்டமளிப்பு விழா, சைவநாதம் நூல் வெளியீடு போன்ற விடயங்கள் தொடர்பாக கலந்துரையாடப்படவுள்ளமையால் அனைத்து செயற்குழு உறுப்பினர்களையும் தவறாது கலந்து கொள்ளுமாறு அகில இலங்கை சைவப்புலவர் சங்க செயலாளர் சைவப்புலவர் எஸ்.ரி.குமரன் அறிவித்துள்ளார். (இ-7)

புலமைப்பரிசில் பரீட்சையில் சித்தியடைந்த யாழ்.கல்வியங்காடு இந்து தமிழ்க் கலவன் பாடசாலை மாணவர்களைக் கௌரவிக்கும் நிகழ்வு பாடசாலை அதிபர் திருமதி.கௌரி பரந்தாமன் தலைமையில் அண்மையில் பாடசாலை வளாகத்தில் இடம்பெற்றது. இந்நிகழ்வில் நல்லூர் பிரதேசசபை உறுப்பினர் தெய்வேந்திரன் கிரிதரன் சித்தியடைந்த மாணவர்களை ஊக்குவிக்கும் முகமாக கொமர்ஷல் வங்கியில் தலா 1000 ரூபாய் வீதம் கணக்குகள் ஆரம்பித்து வைத்ததுடன் சித்தியடைந்த மாணவர்களுக்குப் புத்தகப்பைகள் வழங்கிக் கௌரவித்தார். (படங்கள்:-சோபிகா)

பசில்-துமிந்த சந்திப்பு

(கொழும்பு)

ஸ்ரீலங்கா சுதந்திரக் கட்சியின் தேசிய அமைப்பாளர் துமிந்த திஸாநாயக்கவுக்கும் ஸ்ரீலங்கா பொதுஜன பெரமுன தேசிய அமைப்பாளர் பசில் ராஜபக்ஷவுக்கும் இடையில் நேற்று முன்தினம் முற்பகல் விசேட சந்திப்பொன்று இடம்பெற்றது.

கொழும்பிலுள்ள துமிந்த திஸாநாயக்கவின் இல்லத்தில் இச் சந்திப்பு இடம் பெற்றதாகவும் இரு மணி நேரம் நீடித்த இச் சந்திப்பில் எந்த இணக்கப்பாடுகளும் எட்டப்பட்டதாக தெரியவில்லை என்றும் அரசியல் தகவல்கள் தெரிவித்தன.

இச் சந்திப்பின்போது, ஸ்ரீலங்கா சுதந்திரக் கட்சி மற்றும் ஸ்ரீலங்கா பொதுஜன பெரமுன ஆகியவற்றுக்கிடையே உருவாகியுள்ள சிக்கல்கள் மற்றும் அதனைத் தீர்த்துக்கொள்ளும் வழிமுறைகள் தொடர்பில் விசேடமாக ஆராயப்பட்டுள்ளது.

புதிய அரசாங்கம் ஏற்படுத்தப்பட்டதைத் தொடர்ந்து தான் மன உளைச்சலுக்கு உள்ளாகியுள்ளதாகவும் சுதந்திரக் கட்சியினருக்கு கொடுக்கப்படும் சிக்கல்களே அதற்குக்காரணம் எனவும் துமிந்த திஸாநாயக்க இதன்போது பசில் ராஜபக்ஷவிடம் விளக்கியுள்ளார்.

இச் சிக்கல்களையும் பிரச்சினைகளையும் தீர்க்க பசில் ராஜபக்ஷ நடவடிக்கை எடுத்தால் உறுதியான அரசாங்கத்தை உருவாக்குவது தொடர்பில் தனது ஆதரவு குறித்து யோசிக்கலாம் எனவும் துமிந்த திஸாநாயக்க சுட்டிக்காட்டியுள்ளார்.

குறித்த பிரச்சினைகளைத் தீர்க்க தான் நேரடியாக பிரதமர் மகிந்த ராஜபக்ஷவுடன் கதைத்து நடவடிக்கை எடுப்பதாக கூறியுள்ள பசில் ராஜபக்ஷ, மகிந்த அரசாங்கத்தில் அமைச்சுப் பொறுப்பொன்றை ஏற்றுக்கொள்ளுமாறும் அழைப்பு விடுத்துள்ளார். எனினும் அமைச்சுப் பதவியை ஏற்பது குறித்து, உறுதியான வாக்குறுதிகள் எதனையும் துமிந்த திஸாநாயக்க வழங்காத நிலையில், பேச்சுவார்த்தை இணக்கப்பாடின்றி முடிவடைந்ததாக அரசியல் வட்டாரங்கள் தெரிவித்தன. (இ-7)

யாழ். பல்கலை.மாணவத் தலைவனுக்கு அஞ்சலி

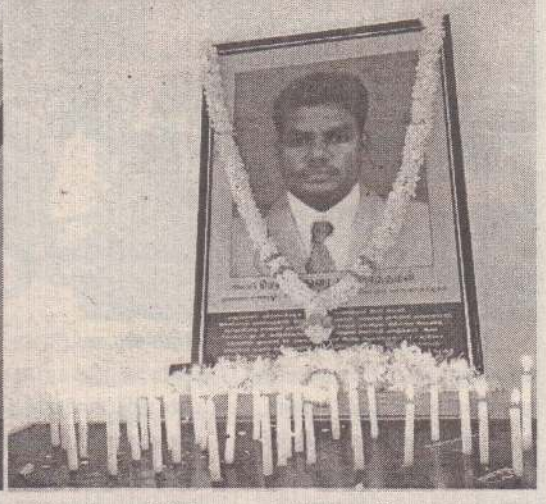

(யாழ்ப்பாணம்)

யாழ். பல்கலைக்கழகத்தில் மிகவும் இக்கட்டான காலப்பகுதியில் (2006-2007) கலைப்பீட மாணவர் ஒன்றியத் தலைவராக இருந்த செல்லத்துரை புருசோத்தமனின் 10 ஆம் ஆண்டு நினைவு தினம் நேற்று யாழ். பல்கலைக்கழகத்தில் பல்கலை. மாணவர்களால் அனுஷ்டிக்கப்பட்டது. மாணவர் நலனிலும் தமிழ்த் தேசிய நலனிலும் அக்கறையுடன்செயற்பட்ட இவர் கடந்த 01.11.2008 அன்று இலங்கை இராணுவத்தினரால் படுகொலை செய்யப்பட்டார்.

இவரது நினைவு நாளை முன்னிட்டு மாணவர்கள், அவரது உருவப்படத்துக்கு மாலை அணிவித்து சுடர் ஏற்றி உணர்வுபூர்வமாக அஞ்சலி செலுத்தினர். (இ-9)

தொழிலாளர்களின் கோரிக்கைகளை நிறைவேற்ற வலியுறுத்தி யாழ். பல்கலை. சித்த மருத்துவபீட மாணவர்கள் கவனயீர்ப்பு

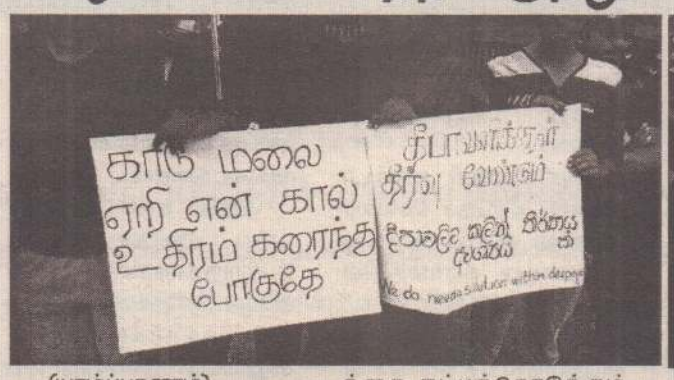

(யாழ்ப்பாணம்)

மலையக பெருந்தோட்ட தொழிலாளர்களின் கோரிக்கைகளை நிறைவேற்ற வலியுறுத்தி யாழ்.பல்கலைக்கழக சித்த மருத்துவ பீட மாணவர்களால் கைதடியில் உள்ள சித்த மருத்துவ பீட வளாக முன்றலில் நேற்று கவனயீர்ப்பு போராட்டம் முன்னெடுக்கப்பட்டது

அரசுக்கு வருமானத்தை ஈட்டிக்கொடுக்கும் தோட்டத் தொழிலாளர்களின் சம்பளம் 1000 ரூபாவாக அதிகரிக்கப்பட வேண்டும். அவர்கள் தான் மழை வெயில் பார்க்காமல் கடும் துன்பத்தில் இருந்து உழைப்பவர்கள்.

அவர்களின் அடிப்படை தேவைகளைப் பூர்த்தி செய்வதற்கு அவர்களுக்கான ஊதியம் அதிகரிக்கப்பட வேண்டும். பல்வேறு தரப்பினர் அவர்களுக்காக குரல் கொடுத்து வரும் நிலையில் அவர்களின் கோரிக்கையை உதாசீனம் செய்யாது தோட்டத் தொழிலாளர்களின் பிரச்சினைக்கு அரசு உடனடி தீர்வை பெற்றுக்கொடுக்க வேண்டும் என போராட்டத்தில் கலந்து கொண்ட மாணவர்கள் கருத்து தெரிவித்தனர். (இ-9)

நான்கு தூதுவர்கள் நற்சான்றுப் பத்திரங்களை ஜனாதிபதி மைத்திரியிடம் நேற்று கையளித்தனர்

(கொழும்பு)

இலங்கைக்கு புதிதாக நியமிக்கப்பட்டுள்ள தூதுவர்கள் நால்வர் நேற்று முற்பகல்கொழும்பு கோட்டை ஜனாதிபதி மாளிகையில் வைத்து ஜனாதிபதி மைத்திரிபால சிறிசேனவிடம் தமது நற்சான்றுப் பத்திரங்களைக் கையளித்தனர்.

ஐக்கிய அமெரிக்கா, ஜப்பான், பிரான்ஸ் மற்றும் ஆப்கானிஸ்தான் ஆகிய நாடுகளின் தூதுவர்களே இவ்வாறு புதிதாக நியமிக்கப்பட்டுள்ளனர்.

அவர்களது பெயர் விபரங்கள் பின்வருமாறு.

01. Alaina Teplitz
- ஐக்கிய அமெரிக்காவின் தூதுவர்

02. Akira Sugiyama
- ஜப்பான் தூதுவர்

03. Eric Lavertu
- பிரான்ஸ் குடியரசின் தூதுவர்

04. Ashraf Haidari
- ஆப்கானிஸ்தான் தூதுவர்

வெளிவிவகார அமைச்சர் கலாநிதி சரத் அமுனுகம, ஜனாதிபதியின் செயலாளர் உதய ஆர் செனவி ரத்ன வெளிவிவகார அமைச்சின் செயலாளர் ரவிநாத் ஆரியசிங்க ஆகியோர் இந் நிகழ்வில் கலந்துகொண்டனர். (இ-7)

காணி மீட்புப் போராட்டம்

(பொத்துவில்)

அம்பாறை மாவட்ட கரையோரத்தின் அக்கரைப்பற்று - பொத்துவில் ஏ4 பிரதான வீதியில் அறுபதாம் கட்டை எனுமிடத்தில் கனகர்கிராம தமிழ்மக்களின் காணி மீட்புப்போராட்டம் தொடங்கி நேற்று 80 நாட்களைக் கடந்துள்ளது. (இ-7)

சட்டவிரோதமாக மணல் ஏற்றிவந்த ஹன்டர் பறிமுதல்; சாரதி கைது!

(கரணவாய்)

சட்டவிரோதமான முறையில் மணல் ஏற்றிவந்த ஹன்டர் வாகனம் பறிமுதல் செய்யப்பட்டதுடன் அதன் சாரதியையும் கைது செய்ததாக நெல்லியடி பொலிஸார் தெரிவித்தனர்.

நேற்று முன்தினம் புதன்கிழமை மாலை மணல் கடத்தப்படுவதாக பொலிஸாருக்குக் கிடைக்கப்பெற்ற இரகசியத் தகவலையடுத்து துன்னாலை வேம்படி பகுதிக்குச் சென்ற பொலிஸார் சட்டவிரோதமான முறையில் மணல் ஏற்றி வந்த ஹன்டர் வாகனத்தை பறி முதல் செய்ததுடன் அதன் சாரதியையும் கைது செய்தனர். (இ-60)

பருவப் பெயர்ச்சி மழைக்கால முன்னாயத்தக் கலந்துரையாடல்

முல்லைத்தீவு மாவட்டத்தில் அனர்த்த முகாமைத்துவ நிலையத்தின் ஏற்பாட்டில் எதிர்வரும் காலத்தில் வடகீழ் பருவப்பெயர்ச்சி மழைக்கால முன்னாயத்த ஏற்பாடுகள் தொடர்பில் கரைதுறைப்பற்று பிரதேசத்தில் எவ்வாறான முன்னாயத்தம் செய்யப்படவேண்டும் என்றான முன்னாயத்த கலந்துரையாடல் கரைதுறைப்பற்று பிரதேச செயலாளர் இ.பிரதாபன் தலைமையில் நேற்று முன்தினம் நடைபெற்றது.

இதில் கரைதுறைப்பற்று பிரதேச கிராம சேவையாளர்கள், சமுர்த்தி உத்தியோகத்தர்கள், பிரதேச சபை தவிசாளர், கூட்டுறவு திணைக்கள அதிகாரி, கடற்றொழில் நீரியல்வளத்திணைக்கள அதிகாரி, தொண்டு நிறுவனங்களின் அதிகாரிகள், பிராந்திய சுகாதார திணைக்கள உத்தியோகத்தர் உள்ளிட்ட அரச திணைக்களங்களின் அதிகாரிகள் பலர் கலந்து கொண்டனர்.

கரைதுறைப்பற்று பிரதேசத்தில் உள்ள 46 கிராமங்களில் அனர்த்தம் ஏற்பட வாய்ப்பாக உள்ள 21 கிராமங்கள் தெரிவு செய்யப்பட்டுள்ளதுடன் மக்களை எவ்வாறு பாதுகாப்பது, மக்களுக்கான உதவிகள் வழங்குவது தொடர்பிலும் இக் கூட்டத்தில் ஆராயப்பட்டுள்ளது. (7-28)

வவுனியா வர்த்தகர்களுக்கு விழிப்புணர்வுக் கருத்தரங்கு

(பனிக்கன்குளம்)

வவுனியா வர்த்தகர்களுக்கான விழிப்புணர்வுக் கருத்தரங்கு நேற்று முன்தினம் காலை 9.30 மணியளவில் ஓவியா விருந்தினர் விடுதியில் இடம் பெற்றது.

நிதி அமைச்சுடன் இணைந்து நடத்தப்பட்ட இக்கருத்தரங்கில் உள்நாட்டு இறைவரித் திணைக்களத்தின் அநுராதபுரம் அலுவலகத்தின் ஆணையாளர் எம்.கே. சரத் அபேரத்தின, உள்நாட்டு இறைவரித் திணைக்களத்தின் பிரதான அலுவலகத்தில் கடமையாற்றும் எம். கணேசராசா, உள்நாட்டு இறைவரித் திணைக்களத்தின் பிரதி ஆணையாளர் ஏ.எம். நபீல், யாழ்ப்பாணம் இறைவரித் திணைக்களத்தின் உதவி ஆணையாளர், உத்தியோகத்தர்கள், வவுனியா வர்த்தகர் சங்கத் தலைவர் எஸ். சுஜன், மன்னார் வர்த்தகர்கள் சார்பாக கிறிஸ்தோப்பர், வவுனியா மாவட்ட செயலகத்தின் பிரதான கணக்காளர், வரி ஆலோசனைக் கணக்காளர்கள், வரி செலுத்துநர்கள் சார்பாக எஸ். ஞானசம்பந்தர், எஸ். ஆனந்தராசா ஆகியோர் கலந்து கொண்டனர். (7-281-250)

காணி அனுமதிப்பத்திரங்கள் வழங்கல்

(கண்டாவளை)

கிளிநொச்சி கண்டாவளைப் பிரதேச செயலர் பிரிவிற்குட்பட்ட பிரமந்தனாறு பிரதேசத்தில் நிரந்தரமாக வாழும் 86 குடும்பங்களுக்கான காணிஅனுமதிப்பத்திரங்கள் பிரதேச செயலகத்தினால் நேற்று வழங்கப்பட்டுள்ளன.

கிளிநொச்சி கண்டாவளைப் பிரதேச செயலர் பிரிவின் கீழ் உள்ள பிரமந்தனாறு கிராமத்தில் நிரந்தரமாக வசித்து வரும் குடும்பங்களுக்கான காணி அனுமதிப் பத்திரங்கள் இதுவரை வழங்கப்படாத நிலையில் காணப்பட்டது. முதற்கட்டமாக குறித்த பிரதேசத்தில் உள்ள 86 குடும்பங்களுக்கான காணி அனுமதிப் பத்திரங்கள் பிரமந்தனாறு பொது நோக்கு மண்டபத்தில் நேற்று முற்பகல் 10 மணியளவில் வழங்கப்பட்டுள்ளன.

இதில் கண்டாவளை பதில் பிரதேச செயலர் த.பிருந்தாகரன், கண்டாவளை பிரதேச காணி உத்தியோகத்தர்கள், கிராம அலுவலர் ஆகியோர் கலந்து கொண்டு காணி அனுமதிப்பத்திரங்களை வழங்கி வைத்தனர். (7-315)

கூட்டுறவு அரவணைப்புக்கடன்

முல்லை. மாவட்ட சிக்கன கடனுதவிக் கூட்டுறவுச் சங்க சமாசத்தினால் ஒரு வருட தவணையில் 30 சங்கங்களுக்கு எண்பது இலட்சம் ரூபா 400 பேருக்கு கூட்டுறவு அரவணைப்புக் கடன் கடந்த மாதம் 28 ஆம் திகதி ஒட்டுசுட்டான் வித்தியாபுரத்தில் மாவட்ட பதில் அரச அதிபர் தலைமையில் வழங்கப்பட்டது. (7)

மாந்தை மேற்கு பிரதேச செயலகத்தின் ஏற்பாட்டில் சர்வதேச முதியோர் மற்றும் விசேட தேவையுடையோர் தினம் நேற்று முன்தினம் புதன்கிழமை மாந்தை மேற்கு பிரதேச செயலகத்தில் இடம்பெற்றது. மாந்தை மேற்கு பிரதேச செயலாளர் எஸ்.கேதீஸ்வரன் தலைமையில் இடம் பெற்ற இந்நிகழ்வில் முதியோர் மற்றும் விசேட தேவையுடையவர்களுக்கான பல்வேறு போட்டிகளும் இடம் பெற்றன. (படம்:- மன்னார் செய்தியாளர்)

தேசிய ரீதியில் முதலாமிடம் பெற்ற வவுனியா மாணவிக்கு கௌரவிப்பு

அகில இலங்கை ரீதியில் நடைபெற்ற தமிழ்த்தினப் போட்டியில் முதலாம் இடத்தைப் பெற்ற வவுனியா பூந்தோட்டம் மகா வித்தியாலய மாணவி பா.குமுதினியை கௌரவிக்கும் நிகழ்வு பாடசாலை அதிபர் திருமதி. கே.நந்தகுமார் தலைமையில் பாடசாலை பிரதான மண்டபத்தில் நடைபெற்றது.

இந்நிகழ்வில் கோட்டக் கல்வி அதிகாரி எம்.பி.நடராஜா, வவுனியா கல்வியியற் கல்லூரி விரிவுரையாளர் ஜங்கரன், பழைய மாணவர் சங்க தலைவர், ஆசிரியர்கள், மாணவர்கள் எனப் பலரும் கலந்து கொண்டனர். (7-250)

அனுமதியின்றி இறைச்சிக்கு மாடு வெட்டிய மூவர் கைது

(பரந்தன்)

கிளிநொச்சி கண்டாவளைப் பிரதேச செயலர் பிரிவுக்கு உட்பட்ட நாதன் திட்டம் கிராமத்தில் அனுமதி இன்றி தமது மாட்டை இறைச்சிக்கு வெட்டிய உரிமையாளர் உட்பட மூவர் தர்மபுரம் பொலிஸாரால் நேற்று முன்தினம் கைது செய்யப்பட்டுள்ளனர்.

பொலிஸாருக்கு கிடைத்த தகவலின் அடிப்படையில் குறித்த வீட்டை சோதனையிட்ட பொழுது சுமார் நூறு கிலோவுக்கும் அதிகமான மாட்டிறைச்சி மற்றும் ஒன்பது கத்தி, ஒரு கோடரி என்பவற்றை பொலிஸார் மீட்டுள்ளதோடு மூவரை கைது செய்துள்ளனர். (7-312)

வவுனியா பண்பாட்டு பெருவிழாவில் வவுனியம் விருது வழங்கும் நிகழ்வு

(குருமன்காடு)

வவுனியா மாவட்ட பண்பாட்டு பெருவிழாவில் கலைஞர்களுக்கு வவுனியம் விருது வழங்கி கௌரவிக்கப்பட்டது. வடமாகாண பண்பாட்டலுவல்கள் திணைக்களம் மற்றும் கலாசார அலுவல்கள் திணைக்கள அனுசரணையுடன் வவுனியா மாவட்ட கலாசார பேரவையும் மாவட்டச் செயலகமும் இணைந்து நடத்திய பண்பாட்டுப் பெருவிழா நகரசபை மண்டபத்தில் மேலதிக அரசாங்க அதிபர் தி.திரேஸ்குமார் தலைமையில் நேற்று முன்தினம் இடம்பெற்றது.

காலை அமர்வில் மாவட்ட கலாசார பண்பாடுகளை வெளிப்படுத்தும் பல்வேறு கலை நிகழ்வுகளும், மாலை அமர்வில் கலைஞர் கௌரவிப்பும் சிறப்பாக இடம்பெற்றது. இதன்போது வவுனியம் மூத்த கலைஞர் விருதினை மா.தர்மகுலசிங்கம் (வாத்தியம்), க.கோபால் (இசை நாடகம்), ம.செபமாலை (நாடகம்), மா.மயில்வாகனம் (வாத்தியம்) ஆகியோரும், வவுனியம் இளம் கலைஞர் விருதினை சி.சந்திரகாசன் (ஓவியம்), கி.வசந்தரூபன் (ஊடகம்), ஜே.ஜெபநேசன் (ஒளிப்படம்), சொ.கிருஷன் (நடிப்பு), சதுனிகா மதுகாசினி ஜினதாச (இசை), கயானி மதுசிகா (இலக்கியம்), ஸ்ரீ.ரஜிதன் (இசை), தி.புஸ்பகரன் (நாடகத் துறை) ஆகியோரும் பெற்றுக் கொண்டனர். (7-250)

கசிப்புடன் கைது செய்யப்பட்டவர் மறியலில்

கிளி.மாவட்ட நீதவான் நீதிமன்றம் உத்தரவு

(கண்டாவளை)

கிளிநொச்சி அக்கராயன் பகுதியில் ஒருபோத்தல் கசிப்புடன் கைது செய்யப்பட்டவரை எதிர்வரும் 7 ஆம் திகதி வரைக்கும் விளக்கமறியலில் வைக்குமாறு கிளிநொச்சி மாவட்ட நீதவான் நீதிமன்றம் உத்தரவிட்டுள்ளது.

கிளிநொச்சி அக்கராயன் பகுதியில் ஒரு போத்தல் கசிப்பை உடைமையில் வைத்திருந்த குற்றச்சாட்டில் அக்கராயன் பொலிஸார் ஒருவரைக் கைது செய்து நேற்று முன்தினம் பிற்பகல் கிளிநொச்சி மாவட்ட நீதவான் நீதிமன்ற நீதவான் ம.கணேசராசா முன்னிலையில் ஆஜர்படுத்திய வேளையிலேயே எதிர்வரும் 7 ஆம் திகதிவரைக்கும் விளக்கமறியலில் வைக்குமாறு உத்தரவிட்டுள்ளார். (7-315)

மகிந்த அணியுடன் இணைவு சாள்ஸ் எம்.பி.மறுப்பு

(மன்னார்)

இலங்கைத் தமிழரசுக்கட்சியின் வன்னி மாவட்டத்தைச் சேர்ந்த பாராளுமன்ற உறுப்பினர் சாள்ஸ் நிர்மலநாதன் மகிந்த அணியுடன் இணைந்து கொள்வதற்கு தீவிர முயற்சியில் ஈடுபட்டு வருவதாக வெளியான செய்தியை பாராளுமன்ற உறுப்பினர் சாள்ஸ் நிர்மலநாதன் முற்று முழுதாக மறுத்துள்ளார்.

வடமாகாணத்தைச் சேர்ந்த பிரபல வர்த்தகரும் பாராளுமன்ற உறுப்பினருமான குறித்த நபர் மகிந்த அணியுடன் இணைந்து அமைச்சு பொறுப்பை கைப்பற்றிக்கொள்ள தீவிர நடவடிக்கைகளில் ஈடுபட்டு வருவதாகவும் குறித்த பாராளுமன்ற உறுப்பினர் தமிழரசுக்கட்சியை சேர்ந்த மன்னார் எம்.பி.சாள்ஸ் நிர்மலநாதன் என வும் செய்திகள் வெளியாகி இருந்தன.

குறித்த பாராளுமன்ற உறுப்பினர் அரசியல் கைதிகளை விடுவிக்க வேண்டும் எனவும்,கபினெட் அமைச்சு வழங்கப்பட வேண்டும் எனவும் கோரிக்கை விடுத்துள்ளதாக அறிய முடிகின்றது.

எனினும் குறித்த பாராளுமன்ற உறுப்பினருக்கு இராஜாங்க அமைச்சு பதவியே வழங்க முடியும் என வும், கபினட் அமைச்சு பிறிதொரு நபருக்கு வழங்க நடவடிக்கை மேற் கொள்ளப்பட்டுள்ளதாக மகிந்த அணி தெரிவித்ததாக தகவல்கள் வெளி யாகின.

குறித்த தகவலின் உண்மை விபரம் தொடர்பாக தமிழ் தேசியக் கூட்டமைப்பின் வன்னி மாவட்ட பாராளுமன்ற உறுப்பினர் சாள்ஸ் நிர்மலநாதனிடம் தொடர்பு கொண்டு வினவிய போது குறித்த செய்தி உண்மைக்குப் புறம்பானது.

தமிழ் தேசியக்கூட்டமைப்பில் தற்போதுள்ள 15 பாராளுமன்ற உறுப் பினர்களும் இணைந்து எடுக்கும் முடிவே எனது முடிவு.குறித்த செய்தி உண்மைக்குப் புறம்பானது என அவர் தெரிவித்தார். (7-285)

முல்லைத்தீவு மாவட்டத்தினூடாக செல்லும் ரயில் மாங்குளம் ரயில் நிலையத்தில் தரித்துச் செல்ல வேண்டும்

மாவட்ட ஒருங்கிணைப்புக்குழுக்கூட்டத்தில் தீர்மானம்

(கண்டாவளை)

முல்லைத்தீவு மாவட்டத்தினூடாக சுமார் 27 கிலோமீற்றர் தூரம் பயணிக்கின்ற கடுகதி ரயில் சேவை முல்லைத்தீவு மாவட்டத்தில் எங்கும் நிறுத்தப்படுவதில்லை என்றும் குறித்த புகையிரத சேவை மாங்குளம் புகையிரத நிலையத்தில் தரித்துச்செல்லவேண்டுமென பல்வேறு தரப்புக்களும் கோரிக்கை விடுத்துள்ளன.

யாழ்ப்பாணம் மற்றும் கொழும்பிற்கான கடுகதி மற்றும் ஏனைய புகையிரத சேவைகள் கிளிநொச்சி மற்றும் முல்லைத்தீவு மாவட்டங்களை ஊடறுத்துச்செல்கின்றன.

கிளிநொச்சி அறிவியல் நகரிலிருந்து மன்னகுளம் வரைக்குமான சுமார் 27 கிலோமீற்றர் வரையான பகுதிகளை ஊடறுத்துச் செல்கின்ற புகையிரதச்சேவையின் கடுகதி புகையிரதம் தவிர்ந்த ஏனைய புகையிரதங்கள் மாங்குளம்,கொக்காவில்,முறிகண்டி ஆகிய இடங்களில் தரித்துச்செல்கின்றன.

யாழ்ப்பாணத்திலிருந்து கொழும்பிற்கும் கொழும்பில் இருந்து யாழ்ப்பாணத்திற்கும் செல்லுகின்ற கடுகதி புகையிரதச்சேவை முல்லைத்தீவு மாவட்டங்களில் எந்த இடங்களிலும் நிறுத்தப்படுவதில்லை என்றும் இதனால் முல்லைத்தீவு மாவட்டத்தில் இருந்து கடுகதி சேவையில் பயணிக்கும் பயணிகள் வவுனியா அல்லது கிளிநொச்சி புகையிரத நிலையத்திற்குச் சென்றே தமது பயணத்தை மேற்கொள்ள வேண்டியுள்ளது என்று அரச அதிகாரிகள் மற்றும் பொதுமக்கள் தெரிவித்துள்ளனர்.

கடந்த 22ஆம் திகதி முல்லைத்தீவு மாவட்டச்செயலகத்தில் நடைபெற்ற மாவட்ட ஒருங்கிணைப்புக் குழுக்கூட்டத்திலும் குறித்த விடயம், சுட்டிக்காட்டப்பட்டிருந்தது.

இதனையடுத்து, குறித்த புகையிரதச்சேவை முல்லைத்தீவு மாவட்டத்தின் மாங்குளம் புகையிரத நிலையத்தில் தரித்துச்செல்ல வேண்டுமென தீர்மானம் எடுக்கப்பட்டுள்ளமை இங்கு குறிப்பிடத்தக்கது. (7-315)

விபத்தில் சிக்கிய இளைஞன் பலி

(குருமன்காடு)

வவுனியா மடுகந்தைப் பகுதியில் இடம்பெற்ற விபத்தில் சிகிச்சை பெற்று வந்த இளைஞன் உயிரிழந்த சம்பவம் கிராமத்தை மட்டுமல்ல வவுனியாவையே சோகத்திற்குள்ளாக்கியுள்ளது.

வவுனியா மடுகந்தைப் பகுதியில் கடந்த 11.10.2018 அன்று ஆட்டோ ஒன்றுடன் கார் ஒன்று நேருக்கு நேர் மோதி விபத்துக்குள்ளானது. இதன்போது ஆட்டோவில் பயணித்த வவுனியா இலங்கை வங்கியின் ஊழியர் ஒருவரும் ஆட்டோவின் உரிமையாளரும் சம்பவ இடத்திலேயே உயிரிழந்துள்ளனர்.

இவ் விபத்து சம்பவத்தில் ஆட்டோவில் பயணித்த இலங்கை வங்கியின் காவலாளியாக பணியாற்றிய விஜிதரன் (வயது-29) என்ற இளைஞன் படுகாய மடைந்த நிலையில் வவுனியா பொது வைத்தியசாலையில் சிகிச்சை பெற்று வந்துள்ளார்.

இதேவேளை, மேலதிக சிகிச்சைக்காக அவரது நண்பர்களின் உதவியுடன் கொழும்பில் உள்ள தனியார் வைத்தியசாலையில் அனுமதிக்கப்பட்டு சிகிச்சை பெற்று வந்துள்ள நிலையில் சிகிச்சை பலனின்றி நேற்று முன்தினம் இரவு உயிரிழந்துள்ளார். (7-250)

வவுனியா வைத்தியசாலையில் அனர்த்த முகாமைத்துவ பயிற்சி

(வவுனியா)

அனர்த்தங்கள் நேரும்போது எவ்வாறு நடந்து கொள்வது என்பது பற்றிய ஒத்திகைச் செயற்பாடொன்று வவுனியா வைத்தியசாலையில் நேற்று முன்தினம் நடைபெற்றது.

சுகாதார அமைச்சின் கீழ் அனர்த்த முகாமைத்துவச் செயற்பாட்டுப் பிரிவின் இணைப்பாளர் வைத்தியர் கே.டி.ரீ.தினேஷா இதற்கான ஒழுங்குகளை வவுனியா வைத்தியசாலை பணிப்பாளர் வைத்தியர் செந்தூர்பதிராஜாவின் தலைமையிலான வைத்திய நிபுணர்கள் மற்றும் வைத்தியர்களுடன் இணைந்து மேற்கொண்டிருந்தார்.

வீதி விபத்தொன்றின்போது ஏற்படுகின்ற உயிர்ச்சேதங்கள் மற்றும் பலர் படுகாயமடைந்து வைத்தியசாலைக்குக் கொண்டு வரும்போது எவ்வாறு நிலைமைகளைக் கையாள்வது என்பது குறித்த மாதிரி செயற்பாடுகள் ஒத்திகைப் பயிற்சியின்போது இடம்பெற்றிருந்தன.

ஒரே நேரத்தில் சுமார் 30 காயக்கார்கள் கொண்டு வரப்பட்டால் எவ்வாறு அவர்களைக் கையாள்வது அவர்களுக்கு அவசியமான அவசர சிகிச்சையளிப்பது குறித்து இந்தப் பயிற்சியின்போது முக்கியமாகக் கவனம் செலுத்தப்பட்டிருந்தமை குறிப்பிடத்தக்கது. (7)

ஐரோப்பிய ஒன்றியத்தின் நிதியுதவியில் போரினால் பாதிக்கப்பட்டவர்களுக்கு வீடுகள்

(கண்டாவளை)

முல்லைத்தீவு மாவட்டத்தில் ஐரோப்பிய ஒன்றியத்தின் நிதியுதவியுடன் 871 வீடுகள் கிடைக்கப்பெற்று இதில் 247 வீடுகள் இது வரை கட்டிமுடிக்கப்பட்டுள்ளன. யுத்தத்தினால் வீடுகளை இழந்த மக்களுக்கான வீடுகள் பல்வேறு திட்டங்களினூடாக வழங்கப்பட்டு வருகின்றன.

இவ்வாறு ஐரோப்பிய ஒன்றியத்தின் நிதியுதவியுடன் கரைதுறைப்பற்று பிரதேச செயலர் பிரிவில் 436 வீடுகளும் வெலிஓயா பிரதேச செயலர் பிரிவில் 435 வீடுகளும் அமைக்கப்பட்டு வருவதாக மாவட்ட செயலக புள்ளிவிபரத்தில் தெரிவிக்கப்பட்டுள்ளது.

அதாவது, கரைதுறைப்பற்று பிரதேச செயலர் பிரிவில் 436 வீடுகள் 318.28 மில்லியன் ரூபா செலவில் அமைக்கப்பட்டு வருகின்றன என்றும் இதில் 170 வீடுகளின் வேலைகள் நிறைவு பெற்றுள்ளன என்றும் வெலிஓயா பிரதேச செயலர் பிரிவில் 435 வீடுகள் 317.55 மில்லியன் ரூபா செலவில் அமைக்கப்பட்டு வருகின்றன. இதில் 77 வீடுகளின் வேலைகள் நிறைவு பெற்றுள்ளன என்றும் ஏனைய வீடுகளின் வேலைகள் தொடர்ந்து முன்னெடுக்கப்பட்டு வருவதாகவும்மாவட்ட செயலகப் புள்ளிவிபரத்தில் தெரிவிக்கப் பட்டுள்ளது. (7-315)

பொது மலசலகூடத்தை மக்களின் பாவனைக்கு உரிய முறையில் கையளிக்கவும்

பொது மக்கள் கோரிக்கை

(கண்டாவளை)

கிளிநொச்சி நாச்சிக்குடா சந்தியில் பொது மக்கள் பாவனைக்காக அமைக்கப்பட்டுள்ள மலசலகூட தொகுதிக்கு தண்ணீர் வசதியின்மையால் அதனை பயன்படுத்த முடியாத நிலை காணப்படுவதாக பொதுமக்கள் குற்றம்சாட்டியுள்ளனர்.

கிளிநொச்சி பூநகரி ஏ-32 நாச்சிக்குடா சந்தியில் பல்வேறு தேவைகளுக்கும் கூடும் மக்களின் தேவை கருதி நாச்சிக்குடா சந்தியில் அமைக்கப்பட்டுள்ள பொதுமசலசல கூடத்தினை இதுவரை பொதுமக்கள் பாவனைக்கு உரிய முறையில்கையளிக்கப்படவில்லை எனவும் வர்த்தகர்களும் பொதுமக்களும் குற்றம் சாட்டியுள்ளனர்.

மேற்படி பகுதியில் அமைக்கப் பட்டுள்ள மலசலகூடத்தின் கட்டு மானப்பணிகள் நிறைவு பெற்றுள்ள போதும் அதற்கான தண்ணீர் வசதி இதுவரை ஏற்படுத்தப்படவில்லை.

எனவே உரிய அதிகாரிகள் நடவடிக்கை எடுக்குமாறு கோரிக்கை விடுத்துள்ளனர். (7-315)

வவுனியா நெடுங்கேணிப்பகுதியில் துப்பாக்கியுடன் ஒருவர் கைது

(குருமன்காடு)

வவுனியா நெடுங்கேணி ஒலுமடுப் பகுதியில் நேற்று முன்தினம் (31.10) கட்டுத்துப்பாக்கியுடன் ஒருவர் கைது செய்யப்பட்டுள்ளார். நேற்று முன்தினம் மாலை 3.30 மணியளவில் சட்டவிரோதமாக பதிவுகளின்றி கட்டுத் துப்பாக்கியுடன் காட்டுப் பகுதிக்கு வேட்டையாட சென்றிருப்பதாக நெடுங்கேணி பொலிஸாருக்கு கிடைத்த இரகசிய தகவலின் அடிப்படையிலேயே குறித்த நபர் கைது செய்யப்பட்டுள்ளார்.

பதிவுகள் ஏதுமின்றி சட்டவிரோதமாக கட்டுத்துப்பாக்கி நபர் ஒருவர் ஒன்றை அவரது வீட்டில் வைத்திருந்ததன் குற்றச்சாட்டில் செல்லையா ஜெயபாலசிங்கம் (வயது-50) என்பவரே கட்டுத்துப்பாக்கியுடன் கைது செய்யப்பட்டுள்ளார். இது தொடர்பான மேலதிக விசாரணைகளை நெடுங்கேணி பொலிஸார் மேற்கொண்டு வருகின்றனர். (7-250)

திறன் வகுப்பறைத் திறப்பு விழாவும் பரிசளிப்பு விழாவும் இன்று

(பளை)

கிளி/சோரன் பற்று சி.சி.த.க பாடசாலையின் திறன் வகுப்பறைத் திறப்புவிழாவும்பரிசளிப்புவிழாவும்இன்று 2 ஆம் திகதி வெள்ளிக்கிழமை முற்பகல் 10 மணியளவில் அதிபர் ந.ராமதாஸ் தலைமையில் இடம்பெறும்.

இதில் பிரதம விருந்தினராக யாழ். மாவட்ட பாராளுமன்ற உறுப்பினர் சி.சிறிதரன், சிறப்பு விருந்தினர்களாக பச்சிலைப்பள்ளி பிரதேச செயலர் திருமதி ஜெயராணி பரமோதயன், கிளிநொச்சி வலய உதவிக் கல்விப் பணிப்பாளர் அ.ரவீந்திரன், கௌரவ விருந்தினர்களாக சேவைக் கால ஆசிரிய ஆலோசகர்களான திருமதி. ரேணுகா ஜீவரட்ணம், சு.சிவபாலன் ஆகியோர் கலந்து கொள்வர். (7)

புதிய அரசியலமைப்பு வரைவை தீயிடுக் கொளுத்த வேண்டும்

மகிந்த-மைத்திரியிடம் எல்லே குணவன்ச தேரர்

(கொழும்பு)

முன்னைய அரசாங்கத்தினால் தயாரிக்கப்பட்ட புதிய அரசியலமைப்பு வரைவை, மைத்திரி-மகிந்த அரசாங்கம் தீயிட்டுக் கொளுத்த வேண்டும் என்று எல்லே குணவன்ச தேரர் தெரிவித்துள்ளார்.

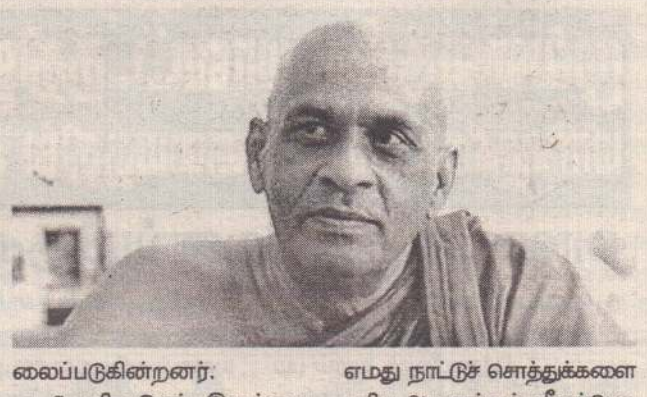

கொழும்பில் நேற்று முன் தினம் செய்தியாளர்களிடம் பேசிய அவர்,

'அரசியலமைப்பு வரைவு மற்றும் தேசிய சொத்துக்க ளின் விற்பனை ஆகியன ரணில் விக்கிரமசிங்க நிர் வாகத்தால் செய்யப்பட்ட மிகப் பெரிய குற்றங்களாகும்.

மேற்கத்திய நாடுகளின் உத்தரவுக்கமைய எழுதப்ப ட்ட அந்த அரசியலமைப்பு நிறை வேற்றப்பட்டால், நாடு பிளவு படும். வெளிநாட்டு சக்திகள் எமது இயற்கை வளங்களைச் சுரண்டிக் கொள்ள முடியும்.

இலங்கையில் தமது நிக ழ்ச்சி நிரலை இனிச் செயற்ப டுத்த முடியாது என்று கோபங் கொண்டுள்ள அனைத்துலக சமூகம், குறிப்பாக மேற்குலக நாடுகள், உள்நாட்டு விவகா ரங்களில் தலையீடு செய்ய எத்தனிக்கின்றன.

மேற்கத்திய நாடுகளின் தலையீடுகள் பரந்தளவில் உள்ளன. நாங்கள் ஜனாதி பதியை, சபாநாயகரை, தெரிவு செய்தது எமக்காகவா? அல் லது அவர்களுக்காகவா? என்ற வியப்பு ஏற்பட்டுள்ளது.

அமெரிக்கா, பிரித்தானியா, கனடா, அவுஸ்திரேலியா, ஐரோ ப்பிய ஒன்றியம் போன்ற நாடுகள், தமது கவலையை வெளியிட்டுள்ளன.

தமது எதிர்பார்ப்பை நிறை வேற்றும் இலங்கை அரசின் நிகழ்ச்சி நிரல் முடிவுக்கு வந்து விட்டது என்று அவர்கள் கவ லைப்படுகின்றனர்.

வெளிநாடுகள், இலங்கை யின் இறைமையை மதிக்க கற்றுக் கொள்ள வேண்டும். உள்நாட்டு விவகாரங்களில் தலையீடு செய்ய வெளிநாடுக ளுக்கு இலங்கைத் தலைவ ர்கள் இடமளிக்கக் கூடாது.

அம்பாந்தோட்டை துறை முகம் போன்ற விற்கப்பட்ட எமது நாட்டுச் சொத்துக்களை புதிய அரசாங்கம், மீளப்பெற நடவடிக்கை எடுக்க வேண் டும்என்றும்அவர்தெரிவித்தார்.

இந்தச் செய்தியாளர் சந்தி ப்பில் கருத்து வெளியிட்ட குணதாச அமரசேகர, சீனத் தூதுவர் மாத்திரமே முறைப் படி செயற்பட்டார் என்று பாரா ட்டினார். (இ-7)

தாதிய பயிற்சிக் கல்லூரி பட்டமளிப்பு

(யாழ்ப்பாணம்)

மருதனார் மடத்தில் இய ங்கி வரும் புளோறன்ஸ்நைற் றிங்கேல் தனியார் தாதிய பயிற்சிக்கல்லூரியின் பட்டம ளிப்பு விழா நேற்று முன்தி னம் புதன்கிழமை மருதனார் மடத்தில் கல்லூரியின் இயக் குநர் திரு.திருமதி. சுதர்சினி பாபு தலைமையில் இடம் பெற்றது.

இந்நிகழ்வில் பிரதம விருந்தினராக வடமாகாண சபை முன்னாள் உறுப்பினர் பா.கஜதீபன் கலந்து கொண் டதுடன், சிறப்பு விருந்தின ராக மானிப்பாய் கிறீன் ஞாபகார்த்த வைத்தியசாலையின் தலைமை தாதிய உத்தி யோகத்தர் திருமதி வி.நிர் மலா மற்றும் தாதியர்கல்லூரி விரிவுரையாளர்கள், மாண வர்கள், பெற்றோர்கள் என நூற்றுக்கணக்கானோர் கல ந்து கொண்டனர்.

இந் நிகழ்வில் பயிற்சியை முடித்து வெளியேறிய தாதிய உத்தியோகத்தர்களின் சத்தி யப் பிரமாணம் மற்றும் தொப்பி அணிவித்தல் மற்றும் விள க்கு வழங்கி வைக்கும் நிக ழ்வுகளும், மாணவர்களின் கலை நிகழ்வுகளும் இடம் பெற்றன. (இ-7)

சீனாவின் கடனைப் பயன்படுத்திய இலங்கை உள்ளிட்ட நாடுகள் கவலையில்

அமெரிக்கப் பாதுகாப்புச் செயலர் காட்டம்

(வோஷிங்டன்)

சீனாவுடனான உடன்பா ட்டின் விளைவாக, இலங்கை தனது சொந்த துறைமுகத் தின் இறைமையை இழந்து விட்டது என, அமெரிக்கப் பாது காப்பு செயலாளர் ஜேம்ஸ் மாட்டிஸ் தெரிவித்துள்ளார்.

அம்பாந்தோட்டை துறை முகம் தொடர்பாக, சீனாவுக் கும், இலங்கைக்கும் இடையில் செய்து கொள்ளப்பட்டுள்ள உடன்பாட்டையே, அவர் இவ் வாறு தெரிவித்தார்.

அமைதிக்கான ஐக்கிய அமெரிக்க நிறுவகத்தில், உரை யாற்றிய அமெரிக்க பாதுகாப் புச் செயலர் ஜேம்ஸ் மாட்டிஸ்,

"சீனாவின் கடனைப் பய ன்படுத்திய சில நாடுகள், அத

னைத் திருப்பிச் செலுத்த முடி யாமல்கவலையடைந்துள்ளன.

இலங்கையில் என்ன நடந்தது என்று பாருங்கள், அவர்கள் தமது சொந்த துறை முகத்தின் இறைமையை இழந்து விட்டனர்.

இது போன்ற பிரச்சினை கள் குறித்தும் வோஷிங்டனில் விரைவில், சீன பாதுகாப்பு அமைச்சருடன் நடத்தவுள்ள சந்திப்பின் போது வெளிப்ப டையாகப் பேசுவேன்' என்றும் அவர் தெரிவித்துள்ளார். (இ-7)

கணக்காய்வாளர் காமினி குற்றச்சாட்டு

(கொழும்பு)

கணக்காய்வாளர் சேவை கள்ஆணைக்குழுவின்சேவை யாப்பிற்கான அனுமதி கிடைக்கப்பெறாமையினால் கணக்காய்வாளர் சேவை கள் ஆணைக்குழுவின் பணி களை முன்னெடுப்பதில் சிர மங்களை எதிர்நோக்கியுள் ளதாக கணக்காய்வாளர் நாயகம் காமினி விஜேசிங்க தெரிவித்தார்.

கணக்காய்வாளர் சேவை கள்ஆணைக்குழுவின்சேவை யாப்பிற்கான அனுமதியை கோரி 3 மாதங்களுக்கு முன் னரே ஆவண வரைவு சமர் ப்பிக்கப்பட்டுள்ளதாகவும் காமினி விஜேசிங்க மேலும் தெரிவித்தார். (இ-7)

முந்தலில் "பட்டா" விபத்து; ஒருவர் பலி; இருவர் காயம்

(புத்தளம்)

புத்தளம்-கொழும்பு பிர தான வீதியின் மங்களஎளிய பகுதியில் நேற்று முன்தினம் புதன்கிழமை காலை இடம் பெற்ற விபத்தில் ஒருவர் உயி ரிழந்துள்ளதுடன், இருவர் படு காயமடைந்துள்ளனர்.

முந்தல் பகுதியிலிருந்து மங்களஎளிய நோக்கிப் பய ணித்த லொறி வேகத்தை குறை க்க முற்பட்ட போது பின்னால் சென்றுகொண்டிருந்த சிறிய ரக பட்டா லொறியொன்று வேகக் கட்டுப்பாட்டையிழந்து முன்னால் சென்ற லொறி மீது மோதி இவ் விபத்து இடம் பெற் றுள்ளதாக பொலிஸார் தெரி வித்தனர்.

மஹாவெவ பகுதியைச்சேர் ந்த முதியன்சலாகே சுகத் அதி காரி (வயது-48) என்பவரே உயிரிழந்துள்ளார் என முந் தல் பொலிஸார் தெரிவித்தனர். பட்டா லொறி மஹாவெவ பகு தியில் இருந்து வியாபார நோக் கத்திற்காக புத்தளம் நோக்கி வந்துள்ளது.

விபத்தில் பட்டா லொறி யின் சாரதிக்கருகிலிருந்து பயணித்த நபரே ஸ்தலத்தி லேயே உயிரிழந்துள்ளார்.

பட்டா லொறியின் முன் பக்கம் கடுமையாக சேதமடை ந்தமையினால் உயிரிழந்த நபருடைய சடலத்தை லொறி க்குள்ளிருந்து வெளியே எடுப் பதற்கு அங்கிருந்தவர்கள் பெரும் சிரமங்களை எதிர் நோக்கினர். இவ்விபத்தினால் புத்தளம் - கொழும்பு பிரதான வீதியின் மங்களஎளிய பகுதி யில் போக்குவரத்துக்களும் பாதிக்கப்பட்டிருந்ததுடன், முந் தல் போக்குவரத்து பொலிஸார் ஸ்தலத்திற்கு வருகை தந்து போக்குவரத்தை சீர்செய்த னர்.

விபத்துடன் தொடர்புடைய இரண்டு லொறிகளின் சாரதி களும் படுகாயமடைந்தநிலை யில் முந்தல் வைத்தியசாலை யில் சிகிச்சைக்காக அனு மதிக்கப்பட்டுள்ளனர். (இ-7)

வடிவேல், ஆறுமுருகன் ஆயிரம் ரூபாவை பெற்றுக்கொடுத்தால் வரவேற்கத்தக்கது

மனோகணேசன் தெரிவிப்பு

(கொழும்பு)

முறையற்ற விதத்தில் உருவாகிய அமைச்சரவையில் பதவிகளை பெற்றுக் கொண்டுள்ள ஆறுமுகன் தொண்டமான் மற்றும் வடிவேல் சுரேஷ் மலையக மக்களுக்கு ஆயிரம் ரூபா சம்பளத்தினை பெற்றுக்கொடுப்பார்களாயின் அது வரவேற்கத்தக்கது என தமிழ் முற்போக்கு கூட்டணியின் தலைவரும் பாராளுமன்ற உறுப்பினருமான மனோகணேசன் தெரிவித்தார்.

ஜனநாயக நாடு அரசியலமைப்பிற்கு முக்கியத்துவம் வழங்க வேண்டும். இதுவே காலகாலமாக இடம்பெற்று வந்தது. ஆனால் பிரதமர் ரணில் விக்கிரமசிங்க பதவி நீக்கம் மற்றும் புதிய பிரதமர்தெரிவு என்பன முற்று முழுவதுமாக அரசியலமைப்பிற்கு முரணானது. இச்செயற்பாடு சர்வதேசத்தில் எம்மை இழிவுபடுத்தியுள்ளது.

பாராளுமன்றத்தை ஒத்திவைத்ததை தொடர்ந்து இடைப்பட்ட காலத்தில் பல விடயங்கள் அரசியல் நாகரிகத்திற்கு புறம்பாக இடம் பெற்றுள்ளது. பலர் பணத்திற்கும், கட்சி தாவல்களுக்கும் விலை போயுள்ளனர். முதல் நாள் தன் இனப் பெருமை மற்றும் மொழியின் பெருமை தொடர்பில் கருத்துக்களை ஊடகங்களுக்கு முன் வந்து பறைசாற்றியவர்கள் அடுத்த நாள் புதிய அரசாங்கத்தில் சென்று அமைச்சு பதவிகளை பெற்றுக்கொண்டமையானது வேடிக்கையாகவுள்ளது என அவர் மேலும் தெரிவித்தார். (இ-7)

அனுமதியின்றி அலரிமாளிகைக்குள் நுழைந்த இருவரால் பெரும் பரபரப்பு

(கொழும்பு)

அலரி மாளிகைக்குள் இனந்தெரியாத இருவர் நுழைந்ததன் காரணமாக பெரும் பரபரப்பான நிலையேற்பட்டது என ரணில் விக்கிரமசிங்கவின் ஊடகப்பிரிவு தெரிவித்துள்ளது.

இருவர் தங்கள் அடையாளங்களை வெளிப்படுத்தாமல் அலரிமாளிகைக்குள் நுழைந்ததுடன் அலரிமாளிகைக்குள் இருந்த பொருட்கள் சிலவற்றை அங்கிருந்து அகற்ற முயன்றனர். அவ்வேளை ரணில் விக்கிரமசிங்கவின் ஆதரவாளர்கள் அவர்களை தடுத்து நிறுத்தி கைது செய்தனர் எனவும் ஊடகப்பிரிவு தெரிவித்துள்ளது.

அலரிமாளிகைக்குள் அனுமதியின்றி நுழைந்த இருவரும் அலரிமாளிகையில் உள்ள பொருட்கள் குறித்த விபரங்களை சேகரிப்பதற்காக மகிந்த ராஜபக்ஷ அலுவலகமே தங்களை அனுப்பியதாக தெரிவித்துள்ளனர்.

இதன் பின்னர் அவர்கள் இருவரும் அலரிமாளிகையிலிருந்து பாதுகாப்பாக வெளியேற்றப்பட்டனர் என ரணில் விக்கிரமசிங்கவின் ஊடகப் பிரிவு தெரிவித்துள்ளது.

இதேவேளை அலரிமாளிகைக்கு சென்ற அரசாங்க உத்தியோகத்தர்கள் இருவர் அவர்களின் கடமைகளை மேற்கொள்ள விடாமல் தடுக்கப்பட்டமை மற்றும் அச்சுறுத்தப்பட்டமை குறித்து பொலிஸ்மா அதிபரிடம் முறைப்பாடு செய்யப்பட்டுள்ளதாக மகிந்த ராஜபக்ஷவின் செயலாளர் தெரிவித்துள்ளார். (இ-7)

சம்பள உயர்வுக்கு வலுச்சேர்க்க தெஹியோவிட்டவில் போராட்டம்

(தெஹியோவிட்ட)

தோட்ட தொழிலாளர்களின் 1000 ரூபா சம்பள உயர்வுக்கு வலுச்சேர்க்கும் முகமாக நேற்று முன்தினம் கேகாலை மாவட்டத்தைச் சேர்ந்த அதிபர்கள், ஆசிரியர்கள் இணைந்து தெஹியோவிட்ட நகரில் ஆர்ப்பாட்ட பேரணி ஒன்றினை முன்னெடுத்தனர்.

இந்தப் பேரணியில் தெஹியோவிட்ட வலயத்தைச் சேர்ந்த 60 ற்கு மேற்பட்ட பாடசாலைகளில் இருந்து 300 இற்கும் மேற்பட்ட ஆசிரியர்கள் கலந்துகொண்டனர்.

நேற்று முன்தினம் பிற்பகல் 3 மணிளவில் தெஹியோவிட்ட எரிபொருள் நிரப்பும் நிலைய அருகில் ஆரம்பிக்கப்பட்ட இந்த ஆதரவு பேரணி கோசங்களை எழுப்பிய வண்ணம் தெஹியோவிட்ட நகரின் ஊடாக தெரணியகலை பாதை சந்தி வரை சென்றது.

சுமார் இரண்டு மணித்தியாலம் வரை இடம்பெற்ற இந்த ஆர்ப்பாட்டத்தினால் கொழும்பு - ஹற்றன் பிரதான வீதியில் வாகன நெரிசல் ஏற்பட்டு போக்குவரத்தும் பாதிப்படைந்திருந்தது.

இதன்போது ஆசிரியர்கள், அதிபர்கள் இணைந்து உடனடியாக தோட்ட தொழிலாளர்களுக்கு நியாயமான சம்பள உயர்வாக 1000 ரூபாவை வழங்கவேண்டும் என்றும் அரசு இதில் உடனடி கவனத்தை செலுத்த வேண்டும் என்றும் நாட்டில் ஏற்பட்டுள்ள அரசியல் குழப்பகர சூழ்நிலையில் நாட்டின் பிரதமராக யார் வருகிறாரோ அவர் முதலில் எமது மக்களின் பிரச்சினைக்கு தீர்வினை பெற்றுக்கொடுக்க வேண்டும் என்றும் கோரிக்கை விடுத்தனர். (இ-7)

பல்கலை. மாணவர்கள் மாபெரும் பேரணி!

(கொழும்பு)

அனைத்துப் பல்கலைக்கழக மாணவர் ஒன்றியம் நடத்திய மாபெரும் ஆர்ப்பாட்டப் பேரணி காரணமாக கொழும்பு, வோர்ட் பிளேஸ் வீதி தற்காலிகமாக மூடப்பட்டுள்ளது.

இரண்டாயிரத்திற்கும் மேற்பட்ட பல்கலைக்கழக மாணவர்கள் கொழும்பு கோட்டையிலிருந்து கொழும்பு நகர மண்டபம் நோக்கி பேரணியாகச் சென்றனர்.

உயர் கல்வி அமைச்சரை சந்திப்பதற்காக பல்கலைக்கழக மானியங்கள் ஆணைக்குழுவிற்கு பேரணியாக சென்ற மாணவர்கள் ஆணைக்குழுவின் நுழைவாயிற் கதவை உடைத்து ஆர்ப்பாட்டத்தில் ஈடுபட்டனர்.

இதனால் அப் பகுதியில் பாரிய வாகன நெரிசல் ஏற்பட்டுள்ளது. (இ-7)

ஆலய வழக்கு நவம்பர் 13வரை ஒத்திவைப்பு

(கல்முனை)

கல்முனை தமிழ் பிரதேச செயலக வளாகத்திலுள்ள ஆலயத்தை அகற்ற வேண்டும் என்ற கல்முனை முதல்வர் சட்டத்தரணி எ.எம்.றக்கீப் தொடுத்த வழக்கு கடந்த செவ்வாய்க்கிழமை கல்முனை நீதவான் நீதிமன்றத்தில் எடுத்துக்கொள்ளப்பட்டது.

இதன்போது கல்முனை தமிழ் பிரதேச செயலாளர் எஸ்.ஜெயரூபன், கல்முனை மாநகரசபை முதல்வர் எ.எம்.றக்கீப் ஆகியோர் மன்றில் ஆஜராகியிருந்தார்.

பிரதேச செயலாளர் சார்பில் தோற்றிய சட்டத்தரணி என்.சிவரஞ்சித் ஆலயம் தொடர்பான பூரண அறிக்கையைச் சமர்ப்பிக்க ஒரு மாத கால அவகாசம் தேவை. பிரதேச செயலாளர் புதியவர். எனவே அவகாசம் கேட்டார். எதிர்த்தரப்பினர் வாதம் செய்தனர்.

இறுதியில் எதிர்வரும் 13ஆம் திகதி தவணை என்றும் அதற்குள் பூரண அறிக்கையை சமர்ப்பிக்க வேண்டுமென்றும் அதுவரை ஆலயத்தில் யாரும் எதுவுமே செய்யக்கூடாதென்றும் நீதவான் உத்தரவிட்டார். (இ-7)

இலங்கை இராணுவத்தின் மீது சுமத்தப்பட்ட குற்றச்சாட்டுக்களை நிராகரிக்க வேண்டும்

சரத் வீரசேகர கோருகிறார்

(கொழும்பு)

சர்வதேச அமைப்புக்கள் புதிய பிரதமர் மகிந்த ராஜபக்ஷவிற்கு பயந்துகொண்டே எதிர்ப்புக்களை வெளிப்படுத்துகின்றன.

இராணுவத்தினருக்கு எதிராக ஐக்கிய நாடுகளின் மனித உரிமை பேரவையில் சாட்டப்பட்ட குற்றச்சாட்டுக்கள் எவ்விதத்திலும் இனி பாதிப்பினை ஏற்படுத்தாது என இராணுவத்தின் உரிமையினை பாதுகாக்கும் அமைப்பின் தலைவர் றியல் அட்மிரல் சரத் வீரசேகர தெரிவித்தார்.

கடந்த மூன்று வருட காலமாக அரசாங்கம் சர்வதேசத்தின் விருப்பத்திற்கு இணங்க செயற்பட்டமையின் காரணமாக நாட்டின் இறைமை பாதிக்கப்பட்டது.

இனி அந்நிலைமை தோற்றம் பெறாது எனவும் அவர் தெரிவித்தார். தற்போது நாட்டில் நிலவும் அரசியல் நெருக்கடி தொடர்பில் வினவிய போதே அவர் இதனைத் தெரிவித்தார்.

இராணுவத்தினருக்கு எதிராக சாட்டப்பட குற்றச்சாட்டுக்கள் அடுத்த வருடம் மார்ச் மாதம் விவாதத்திற்கு எடுத்துக்கொள்ளப்படும்.

இராணுவத்தினரது உரிமைகள் பாதுகாக்கப்பட வேண்டுமாயின் குற்றச்சாட்டுக்கள் அனைத்தும் நிராகரிக்கப்பட வேண்டும். இவ்விடயம்தொடர்பில் இனி சர்வதேசத்தின் நோக்கங்கள் நிறைவேறாது என அவர் மேலும் தெரிவித்தார். (இ-7)

யாழ்.மாவட்ட தேசோதய உறுப்பினர்களுக்கான ஒன்றுகூடல்

(யாழ்ப்பாணம்)

இம் மாதம் 10 ஆம் திகதி யாழ்ப்பாணம் வீரசிங்கம் மண்டபத்தில் நடைபெறவிருக்கும் தேசோதய தேசிய மாநாட்டில் ஒவ்வொரு வட்டார உறுப்பினர்கள் தவறாது நாளை மறுதினம் 3 ஆம் திகதி சனிக்கிழமை பிற்பகல் 3 மணியளவில் யாழ்.மாவட்ட சர்வோதய தலைமைக் காரியாலயத்தில் தேசோதய சர்வோதய அமைப்பாளர்கள் பங்குகொள்ளும் நிகழ்வு ஒன்று இடம்பெறவுள்ளது.

எனவே அனைத்து தேசோதய உறுப்பினர்களும் கலந்து கொண்டு தேசிய மாநாட்டில் பங்கு பற்றுபவர்களுடைய பெயர் பட்டியலை தந்து தவுமாறு தேசோதயத்தின் தலைவர் நா.தனேந்திரன் கேட்டுக்கொண்டுள்ளார். (இ-7)

பாரதம்

உபி. ஹஷிம்புரா படுகொலை வழக்குத் தொடர்பாக

பதினாறு முன்னாள் பொலிஸ் அதிகாரிகளுக்கு ஆயுள்தண்டனை

டில்லி உயர் நீதிமன்றம் தீர்ப்பு

(உத்தரபிரதேஷ்)

ஹஷிம்புரா படுகொலை வழக்கு தொடர்பாக முன்னாள் பொலிஸ் அதிகாரிகள் 16 பேருக்கு ஆயுள் தண்டனை விதித்து டில்லி உயர் நீதிமன்றம் நேற்று முன்தினம் தீர்ப்பளித்தது.

உத்தரபிரதேச மாநிலம் மீரட் மாவட்டத்தில் கடந்த 1987ஆம் ஆண்டு மதக் கலவரம் மூண்டது. சுமார் 3 மாதங்கள் நடந்த இந்தக் கலவரத்தில் 350 பேர் உயிரிழந்தனர்.

இதனிடையே, மீரட் மாவட்டத்தில் உள்ள ஹஷிம்புரா பகுதிக்கு கலவரத்தை அடக்கச் சென்ற பொலிஸ் அதிகாரிகள் சிலர், குறிப்பிட்ட மதத்தைச் சேர்ந்த இளைஞர்கள் 42 பேரை தனியாக அழைத்துச் சென்று சுட்டுக் கொன்றதாக குற்றச்சாட்டு எழுந்தது.

நாடு முழுவதும் பெரும் அதிர் வலைகளை ஏற்படுத்திய இச் சம்பவம் தொடர்பாக உத்தரபிரதேச அரசின் உத்தரவின்பேரில், 1988ஆம் ஆண்டு விசாரணை தொடங்கியது. இதில் 19 பொலிஸார் மீது குற்றம் சாட்டப்பட்டது. இவர்களில் 3 பேர் விசாரணை காலத்திலேயே மரணம் அடைந்தனர்.

இதனைத் தொடர்ந்து, 16 பொலிஸார் மீதான விசாரணை, உத்தரபிரதேச மாநிலம் காஸியாபாத் மாவட்ட நீதிமன்றத்தில் நடைபெற்று வந்தது. பின்னர், பாதுகாப்பு காரணங்களுக்காக இவ்வழக்கு, டில்லியில் உள்ள டிஸ் ஹசாரி நீதிமன்றத்துக்கு 2002ஆம் ஆண்டு மாற்றப்பட்டது. இந்த இடைப்பட்ட காலகட்டத்தில், குற்றம்சாட்டப்பட்ட பொலிஸார் அனைவரும் பணி ஓய்வு பெற்றுவிட்டனர்.

சுமார் 13 ஆண்டுகால விசாரணைக்குப் பிறகு, இந்த வழக்கில் குற்றம்சாட்டப்பட்ட 16 பொலிஸாரையும் விடுதலை செய்து டிஸ்ஹசாரி நீதிமன்றம் கடந்த 2015ஆம் ஆண்டு தீர்ப்பளித்து. போதிய ஆதாரங்கள் இல்லாததால், அவர்கள் விடுவிக்கப்படுவதாக அந்த உத்தரவில் கூறப்பட்டிருந்தது.

இந்த தீர்ப்பை எதிர்த்து உத்தரபிரதேச அரசு, தேசிய மனித உரிமைகள் ஆணையம் உள்ளிட்ட பல்வேறு தரப்பினர் சார்பில் டில்லி உயர் நீதிமன்றத்தில் மேல்முறையீடு செய்யப்பட்டது. இவ்வழக்கில் வாத, பிரதிவாதங்களைக் கேட்டறிந்த நீதிமன்றம், கடந்த செப்டெம்பர் 6ஆம் திகதி தமது தீர்ப்பை ஒத்திவைத்தது.

இந்நிலையில், இவ்வழக்கின் தீர்ப்பை நீதிபதிகள் எஸ். முரளிதர் மற்றும் வினோத் கோயல் ஆகியோர் அடங்கிய அமர்வு நேற்று முன்தினம் பிறப்பித்தது.

அதில், குற்றம் சாட்ட முன்னாள் பொலிஸ் அதிகாரிகள் 16 பேருக்கும் ஆயுள் தண்டனை விதித்து நீதிபதிகள் உத்தரவிட்டனர். (7)

மத அவமதிப்பு வ

பாகிஸ்தானில் கிறிஸ்தவ

விதிக்கப்பட்ட மரண தண்

• பல்வேறு பகுதிகளில் போராட்டம்
• பொலிஸ் மற்றும் இராணுவம் குவிப்பு

(இஸ்லாமாபாத்)

பாகிஸ்தானில் மத அவமதிப்பு வழக்கில் கிறிஸ்தவ பெண்ணுக்கு விதிக்கப்பட்ட மரண தண்டனையை உச்ச நீதிமன்றம் நேற்று முன்தினம் இரத்து செய்ததை எதிர்த்து பல பகுதிகளில் ஆர்ப்பாட்டம் நண்டபெற்றுள்ளது.

பாகிஸ்தானில் லாகூர் புறநகர் பகுதியை சேர்ந்தவர் ஆசியா பீபி. அந்நாட்டின் சிறுபான்மையினத்தவரான கிறிஸ்தவ மதத்தை சேர்ந்த இவர், தனது அயல் வீட்டாருடன் ஏற்பட்ட தகராறின் போது முகம்மது நபியை தரக்குறைவாக பேசியதாக மத அவமதிப்பு வழக்கை எதிர்கொண்டு வந்தார்.

இந்த மரண தண்டனையை 2010ஆம் ஆண்டு விசாரணை நீதிமன்றம் உத்தரவிட்டது. இதனை எதிர்த்து ஆசியா பீபி தரப்பில் லாகூர் உயர் நீதிமன்றத்தில் மேல்முறையீடு செய்யப்பட்டது. இவ்வழக்கை விசாரித்த நீதிபதிகள் ஆசியா பீபி மீதான குற்றச்சாட்டுக்கு போதிய ஆதாரங்கள் இல்லை என்று கூறி அவரை விடுவித்து தீர்ப்பளித்தனர்.

இந்த தீர்ப்பை எதிர்த்து தெஹ்ரீக்-இ-லப்பைக் பாகிஸ்தான் என்ற அமைப்பின் தலைவர் கதிம் ஹுசைன் ரிஸ்வி தலைமையில் ஆயிரக்கணக்கானோர் கொண்ட ஆர்ப்பாட்டம் நடைபெற்று வந்தது. இந்த வழக்கில் ஆசியா பீபிக்கு ஆதரவாக தீர்ப்பளித்த நீதிபதிகளை பதவி நீக்கம் செய்ய வேண்டும் என்றும் அவர்கள் வலியுறுத்தி வந்தனர்.

இந்நிலையில், ஆசியா பீபிக்கு விதிக்கப்பட்ட மரண தண்டனையை இரத்து செய்து நேற்று முன்தினம் உச்ச நீதிமன்றம் தீர்ப்பளித்தது. இதனை எதிர்த்து தெஹ்ரீக்-இ-லப்பைக் பாகிஸ்தான் அமைப்பினர் நாடு முழுவதும் பல்வேறு பகுதிகளில் போராட்டத்தில் ஈடுபட்டனர். இதனால் பல பகுதிகளில் பதற்றம் நிலவுவதால் பொலிஸ் மற்றும் இராணுவம் குவிக்கப்பட்டுள்ளது.

இந்த வழக்கில் ஆசியா பீபி தரப்பு வழக்கறிஞர் சைப் உல் மலுக் கூறுகையில், "ஆசியா பீபி தான் உயிருக்கு அச்சுறுத்தல் இருப்பதாக கூறி மேன்முறையீடு செய்துள்ளார்" என்றார்.

ஜமால் கஷோக்கி கொலை விவகாரம் சவுதிக்கு ஆயுதம் நிறுத்திய சுவிஸ்

(பேர்ன்)

ஊடகவியலாளர் ஜமால் கஷோக்கி கொலை வழக்கை கருத்தில் கொண்டு சவுதிக்கு ஆயுதம் ஏற்றுமதி நிறுத்தப்படுவதாக சுவிட்சர்லாந்து தெரிவித்துள்ளது.

இதுகுறித்து சுவிட் சர்லாந்தின் பொருளாதாரத் துறைக்கான செய்தித் தொடர்பாளர் கூறும்போது, "சவுதிக்கு ஆயுத ஏற்றுமதி தற்காலிகமாக நிறுத்தப்படுகிறது. ஜமால்கொலையில் அடுத்தடுத்து தெரிய வரும்முன்னேற்றங்கள்தொடர்ந்து இந்த முடிவு திரும்ப பெறப்படலாம்" என்றார்.

ஜமாலின் மரணம் தொடர்பாக, பிரான்ஸ், அமெரிக்கா, பிரிட்டன் ஆகிய நாடுகளும் சவுதிக்கு எதிராக பொருளாதாரத் தடை விதிக்கப்படும் என்று எச்சரித்தன. இதில் ஜேர்மனி சவுதிக்கு கடந்த வாரம் ஆயுதம் ஏற்றுமதி செய்வது நிறுத்தப்படும் என்று அறிவித்தது. இந்த நிலையில் சுவிட்சர்லாந்து சவுதிக்கு ஆயுதம் வழங்குவது நிறுத்தப்படும் என்று தெரிவித்துள்ளது.

அமெரிக்காவிலுள்ள வோஷிங்டன் போஸ்ட் பத்திரிகையில் சவுதி அரசை விமர்சித்தும் குறிப்பாக அதன் இளவரசர் முகமது பின்சல்மானை விமர்சித்தும் கட்டுரைகளை எழுதி வந்தவர் ஜமால்.

துருக்கியைச் சேர்ந்த பெண்ணை ஜமால் திருமணம் செய்யவிருந்த நிலையில் இம்மாத தொடக்கத்தில் துருக்கி இஸ்தான்புல் நகரிலுள்ள சவுதி தூதரக அலுவலகத்துக்குச் சென்றவர் மாயமானார்.

இது தொடர்பாக, சவுதியைச் சேர்ந்த 15 பேரின் பெயரை துருக்கி வெளியிட்டது. ஜமாலை சவுதிதான் கொலை செய்திருக்கிறது என்று துருக்கி உறுதியாகக் கூறியதுடன், இதற்கான வீடியோ மற்றும் ஒடியோ ஆதாரத்தை துருக்கி வெளியிட்டது.

துருக்கியில் உள்ள சவுதி அரேபியா தூதரகத்தின் உள்ளே ஜமாலின் விரல்கள் துண்டிக்கப்பட்டு சித்திரவதை செய்யப்பட்டு, பின்னர் அவரது தலை துண்டிக்கப்பட்டு கொடூரமாக கொலை செய்யப்பட்டதாகவும் துருக்கி அண்மையில் குற்றம் சாட்டியது.

இதனைத் தொடர்ந்து ஜமால்கொல்லப்பட்டதை சவுதி ஒப்புக் கொண்டது. இந்த விவகாரம் சர்வதேச அளவில் சவுதிக்குப் பெரும் நெருக்கடியை ஏற்படுத்தியுள்ளது. (7)

ரோஹிஞ்யா மக்கள் நாடுதிரும்பும் செயற்பாட்டில் நாம் அதிக கவனம்

ஐ.நா.உலக உணவுத்திட்டத்தலைவர் தெரிவிப்பு

(யாங்கூன்)

ரோஹிஞ்யா முஸ்லிம்களின் நாடுதிரும்பும் செயற்பாட்டில் தாங்கள் அதிக கவனம் செலுத்துவதாக ஐக்கிய நாடுகளின் உலக உணவுத் திட்டத்தின் தலைவர் டேவிட் பீஸ்லி நேற்று முன்தினம் புதன்கிழமை தெரிவித்துள்ளார்.

மியன்மாரிலிருந்து வெளியேறி பங்களாதேஷின் எல்லைப் பகுதியில் தங்கியிருக்கும் இடைச்சக்கணக்கான ரோஹிஞ்யா மக்களை அவர்களுடைய நாட்டுக்கு திருப்பியனுப்பும் செயற்பாட்டை முன்னெடுக்க பங்களாதேஷ் - மியன்மார் ஆகிய இரு நாடுகளும் கடந்த 30 ஆம் திகதி ஒப்புக் கொண்டுள்ளன.

இதேவேளை, கடந்த 30 ஆம்திகதி உலக உணவுத்திட்டத்தின் தலைமை நிர்வாகத் தலைவர் டேவிட் பீஸ்லி, ரோஹிஞ்யா மக்களை நேரில் சந்திப்பதற்காக பங்களாதேஷின் கொக்ஸ் பாசர் முகாமிற்குச் சென்றுள்ளார்.

கடந்த வருடம் ஓகஸ்ட் மாதம் மியன்மாரின் ரோஹிஞ்யா பிரதேசத்தில் மேற்கொண்ட இராணுவத் தாக்குதலில் சுமார் 700,000 மக்கள் தங்கள் சொந்த நாட்டை விட்டு வலுக்கட்டாயமாக முகாம்களில் தங்கி வாழ்கின்றமை குறிப்பிடத்தக்கது. (7)

மரண தண்

கிறிஸ்தவ பெண்

போராடுபவர்களே

(இஸ்லாமபாத்)

மத அவமதிப்பு வழக்கில் விடுவிக்கப்பட்ட கிறிஸ்தவ பெண்ணுக்கு எதிராக போராடுபவர்களை, மாநில அரசுடன் மோத வேண்டாம் என பாகிஸ்தான் பிரதமர் இம்ரான் கான் எச்சரித்துள்ளார்.

பாகிஸ்தானில் லாகூர் புறநகர் பகுதியை சேர்ந்தவர் ஆசியா பீபி. அந்நாட்டின் சிறுபான்மையினத்தவரான கிறிஸ்தவ மதத்தை சேர்ந்த இவர், தனது அயல் வீட்டாருடன் ஏற்பட்ட தகராறின்போது முகம்மது நபியை தரக்குறைவாக பேசியதாக மத அவமதிப்பு வழக்கை எதிர்கொண்டு வந்தார்.

பா

நேற்று தீர்ப்பளித்த பீபிக்கு னையை

மரண ஆசியா பீ தீர்ப்புக்கு

பதினெட்டு சட்டமன்ற உறுப்பினர்கள் வழக்கு விவகாரம் உச்சநீதிமன்றில் மேன்முறையீடு இல்லை- தினகரன்

பதினெட்டு சட்டமன்ற உறுப்பினர்களின் தகுதி நீக்கம் செல்லும் என்ற சென்னை உயர் நீதிமன்றத்தின் தீர்ப்பை எதிர்த்து உச்ச நீதிமன்றத்தில் மேன் முறையீடு செய்யப்போவதில்லை என அம்மா மக்கள் முன்னேற்ற கழகத்தின் துணை பொதுச் செயலாளர் டி. டி. வி. தினகரன் நேற்று முன்தினம் தெரிவித்திருக்கிறார்.

இது தொடர்பாக மேலும் தெரிவித்ததாவது, 'உச்சநீதிமன்ற தீர்ப்பால் தென் மாவட்ட பட்டாசு தொழிலாளர்களின் வாழ்வாதாரம்' பாதிக்கப்பட்டுள்ளது.

பட்டாசு விவகாரம் குறித்து தமிழக அரசு விரைந்து நடவடிக்கை எடுக்கவேண்டும். சி.பி.ஐ. விசாரணைக்கு எதிராக மேன்முறையீடு செய்ததது போல் முதல்வர் எடப்பாடி பழனிச்சாமி பட்டாசு வழக்கிலும் மேல் முறையீடு செய்யவேண்டும்.

முதல்வரை யாரும் மிரட்டவில்லை. அப்படி மிரட்டியிருந்தால் அவர் தவறு செய்துள்ளார் என்று தானே அர்த்தம். பதினெட்டு சட்டமன்ற உறுப்பினர்கள் தகுதி நீக்க வழக்கில் மேன்முறையீடு செய்யமாட்டோம்.

தேர்தலைச் சந்திப்போம். இடைத் தேர்தலில் இருபது தொகுதிகளிலும் அ.ம.மு.க. வெற்றிப் பெறும். அப்போது மண் குதிரை யார் என்பதை மக்கள் நிரூபிப்பார்கள். எங்கு தேர்தல் நடந்தாலும் மக்கள் நிரூபிப்பார்கள். இருபது தொகுதிகளிலும் அ.தி.மு.க.விற்கு டெபாசிட் கூட கிடையாது. ஆர் கே நகர் தேர்தல் போல் தோல்வியடைவர் என மேலும் தெரிவித்தார். (7)

இந்தோனேசியாவில் கடலில் விழுந்த விமானத்தின் கறுப்புப்பெட்டி கண்டுபிடிப்பு

(ஜகார்த்தா)

இந்தோனேசியாவில்இருந்து புறப்பட்டுஜாவாகடலில்விழுந்து நொறுங்கிய எயார்லயன் விமானத்தின் கறுப்புப் பெட்டி கண்டுபிடிக்கப்பட்டுள்ளது.

இந்தோனேசியாவின் ஜகார்த்தாவில் இருந்து பங்கால் பினாங்கு தீவுக்கு சென்ற 'எயார்லயன்' பயணிகள் விமானம் புறப்பட்ட 13 நிமிடத்தில் கடலில் விழுந்து நொறுங்கியது.

இந்த பயங்கர விபத்தில் விமானத்தில் பயணம் செய்த 178 பயணிகள், 2 பச்சிளாங் குழந்தைகள், ஒரு சிறுவன், 2 விமானிகள், 6 பணியாளர்கள் என 189 பேர் பலியானார்கள். இந்தோனேசிய நிதித்துறை அமைச்சகத்தில் பணியாற்றிய 20 ஊழியர்களும் அந்த விமானத்தில் பயணம் செய்தனர்.

விமானத்தின் உடைந்த பாகங்கள் கடலில் மிதப்பது கண்டுபிடிக்கப்பட்டதால், மீட்புப் படை அப்பகுதிக்கு விரைந்தது. ஜகார்த்தா, பாண்டுங், லம்பங் ஆகிய

பகுதிகளி
டர்கள், ச
பணிக்கு
குமுவின
கள், ஆ
விமா
தேடும் ப
அடி ஆழ
பாகங்கள
பட்டது.
இந்நி
னத்தின்
பிடிக்கப்ப

வெளிநாடு

...வழக்கு

...வ பெண்ணிற்கு

...ண்டனை இரத்து

வந்தார்.

இந்த வழக்கில் ஆசியா பீபிக்கு மரண தண்டனை விதித்து கடந்த 2010ஆம் ஆண்டு விசாரணை நீதி மன்றம் உத்தரவிட்டது. இந்த உத் தரவை உறுதிப்படுத்தி லாகூர் உயர் நீதிமன்றம் கடந்த 2014ஆம் ஆண்டில் தீர்ப்பளித்தது.

இதையடுத்து, சிறையில் அடைக் கப்பட்ட ஆசியா பீபியின் மரண தண் டனையை இரத்து செய்யுமாறு பாகிஸ் தான் உச்சநீதிமன்றில் அவர் வழக்கு மேன்முறையீடு செய்திருந்தார்.

இந்த மனுவின்மீது உச்ச நீதிமன்ற தலைமை நீதிபதி மியான் சகிப் நிசார் தலைமையிலான மூன்று நீதிபதிகள் கொண்ட அமர்வு விசாரணை நடத்தி வந்தது. நேற்று முன்தினம் இந்த வழக்கில் தீர்ப்பளித்த உச்ச நீதிமன்றம் ஆசியா பீபிக்கு விதிக்கப்பட்ட மரண தண்டனையை இரத்து செய்து உத்தர விட்டுள்ளது.

வெளியாகியுள்ள இந்த தீர்ப்புக்கு எதிர்ப்பு தெரிவித்து பாகிஸ்தானின் இஸ்லாமாபாத், லாகூர், கராச்சி உள்ளிட்ட பெருநகரங்களிலும் நாட்டின் பிறபகுதிகளிலும் இஸ்லாமிய அமைப்புகளை சேர்ந்த பலர் போராட்டங்களிலும், ஆர்ப் பாட்டங்களிலும் ஈடுபட்டு வருகின்றனர்.

இந்த போராட்டங்களும், ஆர்ப்பாட்டங்களும் கலவர மாகவும், வன்முறையாக வும் மாறாமல் இருக்க பதற் றம் நிறைந்த பகுதிகளில் ஏராளமான பொலிஸ் மற்றும் துணை இராணுவப் படைகள் குவிக்கப்பட்டுள்ளன. (7)

...ண்டனை ரத்து

...பெண்ணிற்கு எதிராகப்

...லே மாநிலத்துடன் மோதாதீர்

பாக்.பிரதமர் எச்சரிக்கை

நேற்று முன்தினம் இந்த வழக்கில் தீர்ப்பளித்த உச்சநீதிமன்றம் ஆசியா பீபிக்கு விதிக்கப்பட்ட மரண தண்ட னையை ரத்து செய்து உத்தரவிட்டது.

மரண தண்டனையில் இருந்து ஆசியா பீபியை விடுவித்து வெளியான தீர்ப்புக்கு எதிர்ப்பு தெரிவித்து பாகிஸ் தானின் இஸ்லாமாபாத், லாகூர், கராச்சி உள்ளிட்ட பெருநகரங்களிலும் நாட்டின் பிறபகுதிகளிலும் இஸ்லாமிய அமைப்புகளை சேர்ந்த பலர் போராட்டங்களிலும், ஆர்ப்பாட் டங்களிலும் ஈடுபட்டு வரு கின்றனர்.

இந்நிலையில், மத அவ மதிப்பு வழக்கில் விடுவிக்கப் பட்ட கிறிஸ்தவ பெண்ணுக்கு எதிராக போராடுபவர்களை, மாநில அரசுடன் மோத வேண் டாம் என பாகிஸ்தான் பிரதமர் இம்ரான்கான் எச்சரித்துள் ளார். (7)

ஏமனில் போர் நிறுத்தத்துக்கு அமெ.வலியுறுத்து; பிரிட்டனும் ஆதரவு

(சனா)

ஏமனில் நடைபெற்று வரும் போரை உடனடியாக நிறுத்தி, சமாதானப் பேச்சு வார்த்தைகளை ஆரம்பிப் பதற்கு அமெரிக்காவால் விடுக்கப்பட்டுள்ள அழைப் புக்கு பிரித்தானியாவும் ஆத ரவு தெரிவித்துள்ளது.

ஈரானிய ஆதரவுடைய ஹவுதி (Houthi) போராளி களுக்கும் சவுதி அரேபியா வுடன் கூட்டணியில் உள்ள ஜனாதிபதியின் படைகளுக் கும் இடையில் நடைபெற்று வரும் போரை முடிவுக்கு கொண்டுவரும்படி அமெரிக்கா வின் வெளியுறவுத்துறை அமைச்சர் மைக் போம்பி யோவும் (Mike Pompeo), பாதுகாப்பு செயலாளரான ஜிம் மட்டிசும் (Jim Mattis) வலி யுறுத்தியுள்ளனர்.

இப்போரில் கிட்டத்தட்ட 10,000 பேர் கொல்லப்பட்டி ருப்பதுடன் ஏமன் இப்போது பஞ்சத்தின் விளிம்பில் உள்ள தாக ஐக்கிய நாடுகள் சபை எச்சரிக்கை விடுத்துள்ளது. ஏமன் அரேபிய நாடுகளில் வறிய நாடாகும். தற்போது இப்போரின் காரணமாக உலகின் மோசமான மனி தாபிமான நெருக்கடியையும் எதிர்கொள்கிறது என ஐக்கிய நாடுகள் சபை தெரிவித்துள் ளது.

ஏமனுக்கான ஐக்கிய நாடு கள் சபையின் பிரித்தானிய ராஜதந்திரி மார்டின் க்ரிஃ பித்சுடன் (Martin Griffiths) நேற்று முன்தினமிரவு இவ் விடயம் குறித்து பிரித்தானிய வெளியுறவுத்துறை அமை ச்சர் ஜெரமி ஹண்ட் (Jere my Hunt) நடத்திய பேச்சு வார்த்தையைத் தொடர்ந்து வெளியிடப்பட்ட அறிக்கை யில் போர்நிறுத்தத்துக்கான அமெரிக்காவின் அழைப்பை பிரித்தானியா ஆதரிப்பதாக தெரிவிக்கப்பட்டுள்ளது.

இது குறித்து நேற்றுமுன் தினம் நாடாளுமன்றத்தில் கருத்துத் தெரிவித்த பிரதமர் தெரேசா மே, அமெரிக்கா வின் போர் நிறுத்த அழைப் புக்கு பிரித்தானியாவின் ஆதரவை உறுதிப்படுத்தியுள் ளமை குறிப்பிடத்தக்கது. (7)

பேருந்து ஆற்றில் வீழ்ந்து விபத்து ஒன்பது பேரின் சடலங்கள் மீட்பு

(பீஜிங்)

சீனாவிலுள்ள ஆற்றில் வீழ்ந்து விபத்துக்குள்ளான பேருந்தில் பயணித்த 9 பேரின் சடலங்கள் கண் டெடுக்கப்பட்டுள்ளன.

தென்மேற்குச் சீனாவில் யங்சே என்ற ஆற்றில் கடந்த ஞாயிற்றுக்கிழமை இந்த விபத்து நேர்ந்தது.

விபத்து தொடர்பான மீட்புப் பணிகள் முன்னெடுக்கப்பட்டு வந்த நிலையில், பேருந்தின் கறுப் புப் பெட்டி மற்றும் 9 பேரின் சடலங்கள் நேற்று முன்தி னம் புதன்கிழமை இரவு கண்டெடுக்கப்பட்டுள்ளது.

விபத்துக்குள்ளான பேரு ந்து திரும்பிய பாதைக்கு குறுக்காக கார் ஒன்று வந்த காரணத்தினாலேயே, இவ் விபத்து ஏற்பட்டதாக பேருந் திலிருந்த கறுப்புப் பெட்டியின் மூலம் தெரியவந்துள்ளது.

மேலும், குறித்த பேருந் தில் சாரதி உட்பட 15 பேர் பயணித்ததாக தெரிவிக் கப்பட்ட போதிலும் 9 பேரின் சடலங்கள் மாத்திரமே இது வரை கண்டெடுக்கப்பட் டுள்ளதாக அதிகாரிகள் தெரி

விக்கின்றனர்.

இந்நிலையில், இவ் விபத்து தொடர்பில் மேலதிக விசாரணைகள் மற்றும் மீட்புப்பணிகள் தொடர்ந்து இடம்பெற்று வருவதாக பொலிஸார் தெரிவித்துள் ளனர். (7)

இந்தோனேசிய விமானம் விபத்து தொழில்நுட்ப வல்லுநர்கள் பதவி நீக்கம்

போக்குவரத்து அமைச்சர் அறிவிப்பு

(ஜகார்த்தா)

எயார்லயன் நிறுவனத் தின் தொழில்நுட்ப இயக்குநர் மற்றும் பல்வேறு தொழில் நுட்ப வல்லுநர்களும் பதவி யில் இருந்து நீக்கப்பட்டுள் ளதாக போக்குவரத்துத்துறை அமைச்சர் தெரிவித்துள் ளார்.

இந்தோனேசியாவின் எயார்லயன் நிறுவன விமா னம் 189 பயணிகளுடன் கட லில் விழுந்து விபத்துக்குள் ளான விவகாரத்தில் இவர் கள் பதவியில் இருந்து நீக்கப் பட்டுள்ளனர்.

ஜகார்த்தாவில் இருந்து பங்கல் பினாங் என்ற நகரு க்கு சென்ற பயணிகள் விமா னம், சென்ற 13 ஆவது நிமி டத்தில் திடீரென கடலில் விழுந்து விபத்துக்குள்ளா னது.

இதில் உயிரிழந்த பயணி கள், அவர்களின் உடைமை கள் விமான பாகங்கள் என பன மீட்கப்பட்டு வருகின்ற நிலையில் தொழில்நுட்ப இயக்குநர் மற்றும் வல்லுநர் கள் அதிரடியாக பதவி நீக்கம் செய்யப்பட்டுள்ளனர்.

தொழில்நுட்பக் கோளாறு காரணமாக விமானம் விபத் துக்குள்ளானதாகக் கூறப்ப டும் நிலையில் விமானம் சில மாதங்களுக்கு முன்புதான் பராமரிப்புப் பணிக்கு அனுப் பப்பட்டது தெரிய வந்து ள்ளமை குறிப்பிடத்தக் கது. (7)

சர்தார் படேல் உதவியால் அமைக்கப்பட்ட நிறுவனங்களை அழிப்பது தேசத்துரோகம்

ராகுல்காந்தி குற்றச்சாட்டு

(டில்லி)

இந்தியாவின் 'இரும்பு மனிதர்' என்று அழைக்க ப்படும் முதலாவது உள்துறை அமைச்சர் சர்தார் வல்லபாய் படேலின் உதவியால் இந்தி யாவில் அமைக்கப்பட்ட நிறு வனங்களை மத்திய அரசு திட்டமிட்டு அழிப்பதாக காங் கிரஸ் தலைவர் ராகுல் காந்தி குற்றஞ்சாட்டியுள்ளார். இந் நடவடிக்கை தேசத்துரோகம் என்றும் அவர் குறிப்பிட்டுள் ளார்.

சர்தார் வல்லபாய் படேலு க்கு உலகிலேயே மிக உயர மான சிலை அமைத்து அதை பிரதமர் நரேந்திர மோடி நேற்று முன்தினம் புதன்கி ழமை திறந்து வைத்தார்.

இந்தநிலையில் காங் கிரஸ் தலைவர் ராகுல் காந்தி தனது டுவிட்டர் பக்கத்தில் மேற்குறித்தவாறு பதி விட்டுள்ளார். சர்தார் படேல் தேசபக்தி மிகுந்தவர்.

அவர் நாட்டின் சுதந் திரத்துக்காகவும் ஒற்றுமைக் காகவும் மதச்சார் பின்மைக் காகவும் போராடினார்.

அவ்வாறானவரின் திட் டங்களை மோடி தலை மையிலான மத்திய அரசு திட்டமிட்டு அழிப்பதாக அவர் கடுமையாக சாடியுள் ளார். (7)

புதிய அரசிற்கு சார்க் நாடுகள் ஒத்துழைப்பு வழங்க வேண்டும்

வெளிவிவகார அமைச்சர் அமுனுகம கோரிக்கை

(கொழும்பு)

புதிய வெளிவிவகார அமைச்சராக நியமிக்கப்பட்ட கலாநிதி சரத் அமுனுகம சார்க் நாடுகளின் தூதுவர்கள் மற்றும் இராஜதந்திரிகளைச் சந்தித்துப் பேச்சு நடத்தியுள்ளார். வெளிவிவகார அமைச்சில் இந்தச் சந்திப்பு இடம்பெற்றது. இதில் தற்போதைய அரசியல் நிலவரங்களை எடுத்துக் கூறியுள்ள சரத் அமுனுகம, புதிய அரசாங்கத்துக்கு சார்க் நாடுகள் ஒத்துழைக்க வேண்டும் என்றும் கோரிக்கை விடுத்துள்ளார்.

அத்துடன் இருதரப்பு மற்றும் பரஸ்பர உறவுகளைப் பலப்படுத்துவது தொடர்பாகவும், கலந்துரையாடப்பட்டுள்ளது.

ஆப்கானிஸ்தான், இந்தியா, பாகிஸ்தான், நேபாளம், பங்களாதேஷ், மாலைதீவு ஆகிய நாடுகளின் தூதுவர்கள் மற்றும் இராஜதந்திரிகள் இந்தச் சந்திப்பில் கலந்து கொண்டர்.

வெளிவிவகார அமைச்சின் செயலராக நேற்றுமுன்தினம் பதவியேற்ற ரவிநாத் ஆரியசிங்கவும் இந்தச் சந்திப்பில் பங்கேற்றார். (இ-7)

ஐ.தே.கவில் இருந்து கொண்டே மகிந்த அரசுக்கு பூரண ஆதரவு

சுற்றுலாத்துறை அமைச்சர் வசந்த.கூறுகிறார்

(கொழும்பு)

பிரதமர் மகிந்த ராஜபக்ஷவின் அரசாங்கத்துக் குப் பூரண ஒத்துழைப்பு வழங்க விரும்புவதாக வனஜீ வராசிகள் மற்றும் சுற்றுலாத் துறை அமைச்சர் வசந்த சேனநாயக்க தெரிவித் தார்.

அமைச்சுப் பொறுப்புக் களை நேற்று முன்தினம் சுற்றுலாத்துறை அமைச்சில் பொறுப்பேற்றுக் கொண்ட போதே அவர் இவ்வாறு தெரிவித்தார்.

ஐக்கிய தேசியக் கட்சி யின் பாராளுமன்ற உறுப்பி

னராகத் தொடர்ந்து இருக் கும் நிலையிலேயே பிரதமர் மகிந்த ராஜபக்ஷ அரசாங் கத்தில் அமைச்சுப் பதவி வகித்து அரசாங்கத்துக்கு ஒத்துழைப்பு வழங்கப் போவ தாகவும் அவர் சுட்டிக் காட் டினார். அமைச்சர் வசந்த சேனநாயக்க மேலும் தெரி விக்கையில்,

நான் இன்னும் ஐக்கிய தேசியக் கட்சியிலிருந்து விலகவில்லை. தொடர்ந்தும் ஐக்கிய தேசியக் கட்சியின் பாராளுமன்ற உறுப்பினரா கவே இருக்கின்றேன். பிரத மர் மகிந்த ராஜபக்ஷவின் அரசாங்கத்தில் அமைச்சுப் பதவி பெற்றுக் கொண்டமை க்காக என்னை ஐக்கிய தேசி யக் கட்சியிலிருந்தோ அல்லது அதன் பாராளுமன்ற உறுப் பினர் பதவியிலிருந் தோ விலக்க முடியாது.

ஐக்கிய தேசியக் கட்சியி லிருந்து விலகாமல் இன்னு மொரு அரசாங்கத்தில் அமை ச்சுப் பதவி வகிக்கும் முதல் நபர் நான் அல்ல. கருஜெய சூரியவும் முன்னொரு சந் தர்ப்பத்தில் நாட்டின் அவ சியம் கருதி இவ்வாறு செய் திருந்தார். நாட்டுக்கு நல் லதொரு அரசாங்கம் வேண் டும் என்பதற்காகத்தான் நான் இந்த அரசாங்கத்துக்கு ஒத்துழைப்பு வழங்க முன் வந்தேன்.

அதேபோன்று ஐக்கிய தேசியக் கட்சியில் மாற்றம் ஏற்பட வேண்டும் என்பதே எனது விருப்பம். டி.எஸ். சேன நாயக்க, டபிள்யூ. சேனநா யக்க ஆகியோரின் காலத்தில் பின்பற்றப்பட்ட கொள்கை களை ஐக்கிய தேசியக் கட்சி மீண்டும் பின்பற்ற வேண் டும் என்பதே எனது முழு மையான விருப்பம் என்றும் அவர் தெரிவித்தார். (இ-7)

தனிமனிதர்களையும் அவர்களது பதவியையும் கருத்திற்கொண்டு ஆதரவு வழங்கமாட்டோம்

ஸ்ரீநேசன் எம்.பி.தெரிவிப்பு

(கொழும்பு)

நாம் தனிமனிதர்களை யும் அவர்களது பதவியை யும் கருத்திற் கொண்டு ஆதரவை வழங்கமாடோம். எங்களது கோரிக்கையை ஏற்று அதனை நிறைவேற்ற சித்தமாயிருப்பவருக்கே எமது ஆதரவை வழங்குவோம். இதில் எந்த மாற்றமுமில்லை என மட்டக்களப்பு பாரா ளுமன்ற உறுப்பினர் ஜீ.ஸ்ரீநே சன் தெரிவித்தார். சமகால அரசியல் நெருக்கடி குறித் தும் தமிழ்த் தேசிய கூட்ட மைப்பின் நிலைப்பாட்டை விளக்கும் போதே அவர் மேற் கண்டவாறு தெரிவித்தார்.

தமிழ்த் தேசிய கூட்ட மைப்பைப் பொறுத்தவரை நாம் இச்சந்தர்ப்பத்தை கவ னமாகவும் கருத்துச் செறி வோடும் கையாண்டு வரு கின்றோம்.

சம்பந்தன் கூறியதுபோன்று நாங்கள் எழுபது வருடமாக இந்நாட்டின் தலைவர்களால் ஏமாற்றப்பட்டிருக்கிறோம். ஆகவேதான் இன்றைய சூழ லில் கூட்டமைப்பு தீர்க்க மான முடிவை இன்றுவரை எட்டவில்லை. இருதரப்புக்க ளும் எம்மோடு பேச்சுவார்த் தையில் ஈடுபட்டுள்ளன.

தொடர்ந்து பேசிக் கொண் டிருக்கின்றோம். எமக்குத் தேவை தமிழ் மக்களின் பிரச்சினைக்கான அறுதி யும் இறுதியுமான அரசியல் தீர்வுதான். என்ற நிலைப் பாட்டிலிருந்து நாம் விலகப் போவதில்லை.

இன்றைய அரசியல் சூழல் மிக நெருக்கடியானது. ஜனாதிபதி திடீரென மகிந்த ராஜபக்ஷவை பிரதமராக நியமித்தமை இந்நாட்டில் பாரிய அரசியல் நெருக்க டியை தோற்றுவித்துவிட்டது.

இதில் வெளிநாட்டு இரா ஜதந்திரிகள், அரசியல் பிர முகர்கள் ஆகியோரது அழு த்தங்களும் உரத்துக் காண ப்படுகின்றன.

நாட்டின் சிறுபான்மை இனத்தவர்களின் அரசியல் விடு தலைக்காக பாடுபட்டு வரு கின்ற தமிழ்த் தேசியக் கூட்ட மைப்பு இவ்வாறான அரசி யல் நெருக்கடி நேரத்தில் இரு தரப்போடும் பேசுவதில் யாருமே குறைகாண முடியாது.

பேச்சுவார்த்தை என்பது எங்களது கோரிக்கைகளை முன்வைப்பதாகும். பிரதம ராக வரவிரும்புவோர் எமது கோரிக்கையை பரிசீலிப்ப தற்கு நாம் இடமளிக்க வேண்டும்.

அவரால் முடியுமா? முடி யாதா? என்பதைத் தீர்மா னிக்க அவருக்குச் சந்தர்ப் பம் வழங்க வேண்டும். நாம் பேசுவதால் அவரது பக்கம் சாய்ந்துவிட்டதாக யாரும் கருதவேண்டாம்.

இது ஒரு பேர்ம் பேசு தலாகும். எமது மக்களுக்

கான கோரிக்கைகளை நிறை வேற்றுதலுக்கு ஒப்புதல் அளிப்பதைப் பொறுத்தே எமது ஆதரவை வழங்கு வோம். அது வாக்கெடுப்பின் போதே தெரியவரும்.

இதைவிட எமக்கு சிறை க்கைதிகள் விடுதலை, நில மீட்பு, நட்டஈடு வழங்கல், கல்முனை பிரதேச செயல கத்துக்கு அந்தஸ்தை வழங் கல், புனர்வாழ்வளித்தல், மீள் குடியேற்றம் என்பன வரி சைப்படுத்த வேண்டியவை களாக இருந்து வரு கின்றன. இவைகளை நிறை வேற்ற சம்மதிப்பவர்களு க்கே எங்களது கூட்டமைப் பின் ஆதரவு இருக்கும். அதற்கும் காலவரையறை வழங்குவோம். காலவரை யறையற்ற ஒப்புதலை நாம் ஒருபோதும் ஏற்றுக்கொள்ள மாட்டோம் என அவர் மேலும் தெரிவித்தார். (இ-7)

இன்று ஒரு தகவல்

தென்கச்சி கோ. சுவாமிநாதன்

நம்பிக்கை

"நம்ம கையிலே என்னங்க இருக்கு! எல்லாம் ஆண்டவன் செயல்"அப்படின்னு சொல்லிக்கிட்டே காலம் தள்ளுறவங்க கொஞ்சப்பேர்!

''இதோ பாருங்க நீங்க யாரையுமே நம்பாதீங்க! உங்களையே நம்புங்க! சொந்தக்கால்லே நில்லுங்க! அது தான் நல்லது!" அப்படின்னு சொல்றவங்க கொஞ்சப்பேர்!

இது ரெண்டுல எதை நம்பறதுன்னு தெரியாமல் குழப் பத்திலேயே காலத்தை ஓட்டி முடிச்சிடுறவங்க நிறையப்பேர்.

நடக்கிறது எல்லாம் 'விதி' யோட கையிலே இருக்கா? நம்ம கையிலே இருக்கா? ஒரு பெரியவர் சொல்றார்.

"எல்லாத்துக்கும் விதியையே நம்பிக்கிட்டு இருக்கக் கூடாது சொந்த முயற்சியும் வேணும்! இப்ப உதாரணத் துக்கு...நாம காசிக்குப் போகணும்ன்னு வச்சிக்குங்க!

ரயில்லே போகணும். ரயில் நேரப்படி புறப்பாட்டு அது பாட்டுக்கு புறப்பட்டு போய்கிட்டேயிருக்கும் .

அது புறப்படற நேரத்துக்குள்ளே அதைப்போய் பிடிக்க வேண்டியது நாம தான் !

ரயிலே நம்ம வீட்டு வாசல்ல வந்து நின்னு நம்மளை தூக்கி வச்சிக்கிட்டுப்போய் காசியிலே இறக்கிவிடாது! இறக்கி விட்டுட்டு "பத்திரமாக போயி கங்கையிலே குளிச் சிட்டு வாங்க! உங்களை மறுபடியும் தூக்கிக்கிட்டு போயி உங்க வீட்டுலேயே விட்டுடறேன்!" அப்படின்னு சொல்லாது!

ரயில் அதுக்குன்னு போட்டிக்கிற தண்டவாளத்திலே அதுபாட்டுக்குப் போயிகிட்டே இருக்கும். எந்த நேரத்திலே எந்த இடத்திலே அதைப் போயி பிடிச்சி ஏறிக்கணுமோ அது உங்க கையிலே தான் இருக்கு!

ரயில் விதி!

அதை சரியா பயன்படுத்திக்கிட்டு போய்ச்சேர வேண்டிய இடத்துக்குப் போறோம்ல–அதுதான் மனித முயற்சி.

எல்லாம் விதிப்படி நடக்கும்ன்னு சொல்லிக்கிட்டு பரீட்சை எழுதாம நீங்க பாட்டுக்கு வீட்டிலே உட்கார்ந்திருந்தா பாஸாகிறது எப்போ?

ஒரு ஆள்! அவனுக்கு எப்பவுமே தன்மேலே நம்பிக்கை கிடையாது!

அவன் ஒரு தடவை மெட்ராஸ்லேயிருந்து புறப்பட்டு விழுப்புரத்துக்குப் போறான் .

ரயில்லே தான் போறான்.

எக்மோர்ல இரவு 9 மணி வாக்கில புறப்படற ஒரு ரயில்!

சரியான நேரத்துக்கு எழும்பூர் ஸ்டேஷனுக்கு போயிட்டான். ரயில் நின்னுக்கிட்டிருந்தது... கூட்டம் அதிகம். ஏறிக்கிட்டான். மேலே பர்த்லே கொஞ்ச இடம். அது மேலே ஏறிப்படுத்துக்கிட்டான்! அவன் விழுப்புரத்தில் இறங்கணும்!

ஆனா தூங்கிப் போயிடுவோமோங்கிற பயம்! கீழே சீட்ல சிலபேரு உட்கார்ந்திருந்தாங்க. அதிலே ஒருத்தருக்கிட்டே " சேர் நீங்க எந்த ஊருக்கு போகணும்" ன்னு கேட்டான்.

நான் தஞ்சாவூருக்குப் போறேன்னாரு அவரு. "சேர் அப்படின்னா நீங்க எனக்கு ஒரு உதவி செய்யணும்'' ன்னான். "என்ன செய்யணும்? சொல்லுங்க"ன்னார்!

"சேர் நான் விழுப்புரத்திலே இறங்க வேண்டியவன். அதனாலே விழுப்புரம் வந்ததும் என்னை மறந்திடாம இறக்கி விட்டுடுங்க "ன்னான். 'ஏங்க...உங்களுக்கு விழுப் புரம் தெரியாதா' ன்னார்.

''அப்படி இல்லீங்க ! நான் தூங்கிப் போயிடுவேன்! தூங்கினா முழிச்சிக்கிறது எனக்கு ரொம்ப கஷ்டம்"ன்னார்.

"அப்படின்னா விழுப்புரம் வந்ததும் நான் உங்களை தட்டி எழுப்பறேன்...நீங்க முழிச்சிக்கலேன்னா என்ன பண் றது?''ன்னார் .''சேர்...நீங்க அதுக்காக கொஞ்சமும் கவலைப்படாதீங்க! எழுப்பிப்பாருங்க...நான் முழிச்சிக் கலைன்னா எப்படியாவது என்னை உருட்டியாவது பிளாட் பாரத்திலே தள்ளிவிட்டுடுங்க! மறந்திடாதீங்க!ன்னான்.

'இவரும் சரி' ன்னுட்டார் ! ரயில் புறப்பட்டது. எல்லாரும் தூங்கிட்டாங்க. காலம்பற ரயில் தஞ்சாவூர் ஸ்டேஷன்ல போய் நின்னுது! தஞ்சாவூர் இறங்க வேண்டியவர் இறங்கி பிளாட் பாரத் திலே நின்றார். திடீர்ன்னு வந்து அவரு கையை பிடிச்சான் அந்த ஆள்! அது தான் விழுப்புரத்திலே இறங்க வேண்டியவன் தூங்கிட்டே தஞ்சாவூருக்கு வந்துட் டான். அவனுக்கு ரொம்பக்கோபம்.

"என்ன சேர் இது...? நான் மெட்ராஸ்லேயே படிச்சுப் படிச்சுச் சொன்னேன்! விழுப்புரம் வந்ததும் என்னை உருட் டியாவது பிளாட்பாரத்திலே தள்ளி விடுங்கன்னு! இப்ப நான் தஞ்சாவூருக்கு வந்திட்டேனே...

இந்த நேரம் கண்டிப்பா விழுப்புரத்திலே இருந்து ஆக ணும் சேர்! இப்படி புலம்ப ஆரம்பிச்சுட்டான். அந்த தஞ்சா வூர்காரர் இதைச் சரியாக் கவனிக்காம எதையோ தீவிரமா யோசிச்சிக்கிட்டே இருந்தார். அதைப்பார்த்ததும் இவனுக்கு இன்னமும் கோபம். "என்ன சேர் நான் பாட்டுக்கு கத்திக் கிட்டே இருக்கேன். நீங்க பாட்டுக்கு எதையோ யோசிச்சுக் கிட்டே நிக்கிறீங்க" ன்னான். அதுக்கு அவரு சொன்னாரு...

"அதுக்கு இல்லேப்பா...தவறுதலா தஞ்சாவூருக்கு வந்த நீயே இவ்வளவு சத்தம் போடறியே...தவறுதலா நான் விழுப்புரத்திலே ஒருத்தனை வெளியே உருட்டி விட்டேனே! அவன் இந்நேரம் எவ்வளவு சத்தம் போட்டுக்கிட்டிருப்பா ன்னு யோசிச்சுப் பார்த்துக்கிட்டிருக்கேன்''னாரம் இன் னொருத்தரை நம்பினா இப்படித்தான் சேர்.

சரி...நம்பிக்கையை பத்தி நான் சொல்ல வர்றது என் னன்னா...இந்த உலகத்திலே நம்மை மீறின செயல்களும் உண்டு...நம்மால் முடியக்கூடிய செயல்களும் உண்டு.

இது ரெண்டையும் சரியா பயன்படுத்திக்கிட்டு சாமர்த்தி யமா வாழ வேண்டியது நம்மோட கடமை.

கல்வி அபிவிருத்தித்திட்டங்களை முன்னெடுக்க அதிகாரிகள் உறுதுணையாக இருக்க வேண்டும்

வடக்கு கல்வியமைச்சின் செயலாளர் சத்தியசீலன் தெரிவிப்பு

(யாழ்ப்பாணம்)

வடக்கில் கல்வி அபிவிருத்தித் திட்டங்களை முன்னெடுப்பதற்கு கல்விசார் அதிகாரிகள் உறுதுணையாக இருக்க வேண்டும் என வடமாகாண கல்வி கலாசார அலுவல்கள் விளையாட்டு மற்றும் இளைஞர் விவகாரங்கள் அமைச்சின் செயலாளர் எஸ்.சத்தியசீலன், தெரிவித்துள்ளார்.

சிவன் அறக்கட்டளையின் அதியுயர் மட்ட ஆலோசனைக்குழுவின் கல்வி கலாசார விளையாட்டுத் துறைக்குழுவினர் வடமாகாண கல்வி கலாசார அலுவல்கள் விளையாட்டு மற்றும் இளைஞர் விவகாரங்கள் அமைச்சின் செயலாளர் எஸ்.சத்தியசீலனை அவரது அலுவலகத்தில் சந்தித்து கலந்துரையாடினர். இதன்போது கருத்து தெரிவித்த செயலாளர்,

வடமாகாண மக்களின் பொருளாதார கல்வி அபிவிருத்தி தொடர்பில் வடமாகாணத்திலுள்ள உயர் மட்ட கல்வி அதிகாரிகள் பொது நிறுவனம் ஒன்றின் கீழ் ஒன்றிணைந்து மிகுந்த அக்கறையுடன் செயற்பட முன்வந்திருப்பது வரவேற்கத்தக்க விடயமாகும்.

வட மாகாண மக்களுடைய அபிவிருத்தி விடயங்கள் போன்ற திட்டங்கள் ஆலோசனைகளை முன்மொழிந்து அவற்றை நடைமுறைப்படுத்துவதற்கு கல்வி சார் அதிகாரிகள் தமக்கு உந்துசக்தியாக இருக்க வேண்டும். அந்த வகையில்எண்ணற்றவேலைத்திட்டங்களை எம்மால் நடைமுறைப்படுத்த முடியும் என தெரிவித்தார்.

இந்தக் கலந்துரையாடலில் கல்வி, விளையாட்டுத்துறை, யோகாப் பயிற்சி, அறநெறிப் பாடசாலையை மேம்படுத்தல், மெல்லக் கற்றல் மாணவர்களை ஊக்குவித்தல் போன்ற முக்கிய அம்சங்கள் கலந்துரையாடப்பட்டன. சாத்தியப்பாடான நடவடிக்கைகளை வெகுவிரைவில் மேற்கொள்வதற்கான தீர்மானமும் இந்தச் சந்திப்பின் போது எட்டப்பட்டது.

இச்சந்திப்பில் முன்னாள் பல்கலைக்கழக துணைவேந்தர், பேராசிரியர் மோகனதாஸ் - ஆசிரியரும் எழுத்தாளருமான சொ.பத்மநாதன் - தினக்குரல் முகாமைத்துவ பணிப்பாளர் ப.கேசவராஜ் - ஓய்வுபெற்ற அதிபர், எஸ். சிவனேஸ்வரன் ஓய்வு பெற்ற அதிபர் ச. சேதுராஜா- கலாநிதி. எஸ்.சுப்பிரமணியம், ஓய்வுபெற்ற பிரதிக்கல்வி பணிப்பாளர் எஸ்.செல்வராசா, சிவன் அறக்கட்டளை நிறுவனத்தின் இயக்குநர் கணேஸ்வரன் வேலாயுதம் ஆகியோர் கலந்து கொண்டனர். (இ-9)

உண்மைக்குப் புறம்பான கட்டுக்கதை மகிந்தவுடன் இணைவு குறித்து நஸீர்

(கொழும்பு)

ஐக்கிய தேசியக்கட்சி சார்பான ஸ்ரீலங்கா முஸ்லிம் காங்கிரஸின் பாராளுமன்ற உறுப்பினரான ஏ.எல்.எம். நஸீர் பிரதமர் மகிந்த ராஜபக்ஷ அணியுடன் இணைந்துள்ளதாக வெளியான தகவல் உண்மைக்கு புறம்பான கட்டுக்கதையாகும் என பாராளுமன்ற உறுப்பினர் ஏ.எல்.எம். நஸீர் தெரிவித்தார்.

இது தொடர்பில் அவர் மேலும் தெரிவிக்கையில்,

கடந்த சில தினங்களாக பேசப்பட்டு வரும் ஆட்சி மாற்றத்துடன் பாராளுமன்ற உறுப்பினரான நான், மகிந்த தரப்புடன் இணைந்துள்ளதாக தகவல்கள் வெளியாகின. இவை உண்மைக்குப் புறம்பான கட்டுக்கதையாகும்.

ஸ்ரீலங்கா முஸ்லிம் காங்கிரஸ் கட்சியின் தலைமையின் முடிவே எனது முடிவுமாகும். எமது சமூகத்தின் பல்வேறு சிக்கல்களை அவிழ்க்க வேண்டிய பொறுப்பு எமக்கிருக்கின்றது. நாம் மக்களின் பிரதிநிதிகளாகவே இங்கே இருக்கின்றோம். அவர்களின் ஆணையினைக் கொண்டே நாம் முடிவெடுப்போம்.

அத்துடன் முஸ்லிம் மக்களின் காணி பிரச்சினைகள் போன்ற விடயங்கள் உள்ளடங்கலாக நமது இலங்கையில் ஒரே ஒரு முஸ்லிம் பெரும்பான்மை மாவட்டமான அம்பாறைக்கு ஒரு முஸ்லிம் அரச அதிபரை நியமித்தல், அம்பாறை கரையோர மாவட்டம், தேர்தல் முறைமை மாற்றம், மாகாண சபை எல்லை நிர்ணயம் போன்றவற்றிற்குமான தீர்வுகளை சாதகமாக தீர்க்கக் கூடிய தலைமை ஒன்றினை நாம் ஆதரிக்க முடிவு செய்துள்ளோம்.

எமது கட்சியின் தலைமை ஏனையவர்களின் அழுத்தங்களுக்கு அடிபணியாமல் நமது சமூகத்தின் தேவைகளை இலக்காக கொண்டு செயற்படுகிறது எனவும் தெரிவித்தார். (இ-7)

பூஜிதவால் வழங்கப்பட்ட இடமாற்றங்கள் இரத்து

(கொழும்பு)

பொலிஸ் ஆணைக்குழுவின் அங்கீகாரம் இல்லாமல் பொலிஸ்மா அதிபர் பூஜித ஜெயசுந்தரவால் பொலிஸ் அதிகாரிகள் 53 பேருக்கு அவசரமாக வழங்கப்பட்ட இடமாற்றங்களை உடனடியாக இரத்துச் செய்யுமாறு தேசிய பொலிஸ் ஆணைக்குழு நேற்று முன்தினம் உத்தரவிட்டுள்ளதாக, பொலிஸ் தலைமையக தகவல்கள் தெரிவிக்கின்றன.

பொலிஸ்மா அதிபர் பூஜித ஜெயசுந்தரவால் நேற்று முதல் நடைமுறைக்கு வரும் வகையில், ஒரு மாதத்துக்கு தற்காலிக அடிப்படையில் இந்த இடமாற்றங்கள் வழங்கப்பட்டிருந்தன என்பது குறிப்பிடத்தக்கது. (இ-7)

கிளிநொச்சியில் 15000 இளைஞர், யுவதிகளுக்கு வேலைவாய்ப்பில்லை

(கண்டாவளை)

கிளிநொச்சி மாவட்டத்தில் சுமார் 15 ஆயிரத்திற்கும் மேற்பட்ட இளைஞர், யுவதிகள் வேலை வாய்ப்பின்றி இருப்பதாக மாவட்ட செயலகத்தகவலில் தெரியவருகிறது.

கிளிநொச்சி மாவட்டத்தின் நான்கு பிரதேச செயலர் பிரிவுகளிலும் தொழில் வாய்ப்பின்றி இருப்பவர்களின் தொகை அதிகளவில் காணப்படுகின்றன.

அரச தொழில் வாய்ப்புக்கள் மற்றும் தனியார் தொழில் வாய்ப்புக்களை வழங்குகின்ற நிறுவனங்கள் மாவட்டத்தில் உள்ள போதும், தகுதிக்கு ஏற்ப வேலைகள் இன்றி 15ஆயிரத்திற்கும் மேற்பட்ட இளைஞர் யுவதிகள் மாவட்டத்தில் இருப்பதாக தெரிவிக்கப்பட்டுள்ளது.

கிளிநொச்சி மாவட்டத்தின் அறிவியல் நகர்ப்பகுதியில் அமைந்துள்ள ஆடைத் தொழிற்சாலைகள் பழச்சாறு உற்பத்தி நிலையங்கள், சிறுகைத்தொழில் மையங்கள் என்பன தொழில் வாய்ப்புக்களை வழங்குவதுடன், அறிவியல் நகரில் அமைந்துள்ள ஜேர்மன் தொழில் நுட்ப நிறுவனம் மற்றும் தொழில் சார் கற்கை நெறி நிலையங்கள், இளைஞர், யுவதிகளுக்கான தொழில்சார் பயிற்சிகளை வழங்கி வருகின்றன என்பது குறிப்பிடத்தக்கது. (இ-315)

மகிந்தானந்த அளுத்கமகே மீதான வழக்கு ஒத்திவைப்பு

(கொழும்பு)

பாராளுமன்ற உறுப்பினர் மகிந்தானந்த அளுத்கமகேவுக்கு எதிராக சட்டமா அதிபரால் தாக்கல் செய்யப்பட்டுள்ள வழக்கை ஜனவரி 23 ஆம் திகதி வரை ஒத்திவைக்க கொழும்பு மேல் நீதிமன்றம் நேற்று முன்தினம் உத்தரவிட்டுள்ளது.

இந்த வழக்கு கொழும்பு மேல் நீதிமன்ற நீதிபதி விக்கும் களுவாரச்சி முன்னிலையில் எடுத்துக் கொள்ளப்பட்டபோதே இந்த உத்தரவு பிறப்பிக்கப்பட்டுள்ளது.

ஸ்ரீலங்கா சுதந்திர கட்சியின் கீழ் இயங்குகின்ற ஸ்ரீலங்கா சுதந்திர தொழிலாளர் காங்கிரஸின் தலைவராக இருந்த போது அந்த தொழிற் சங்கத்துக்கு சொந்தமான 39 இலட்சம் ரூபா நிதியை தவறாக பயன்படுத்தியதாக மகிந்தானந்த மீது குற்றம் சட்டப்பட்டு வழக்குத் தாக்கல் செய்யப்பட்டுள்ளமை குறிப்பிடத்தக்கது. (இ-7)

ரூ.1000 அடிப்படைச் சம்பளம் பெற்றுக்கொடுப்பதே இலக்கு

அமைச்சர் ஆறுமுகன் தொண்டமான்

(கொழும்பு)

தோட்டத் தொழிலாளர்களின் அடிப்படை சம்பளம் 1000 ரூபாவை பெற்றுக் கொள்வதற்கு கம்பனிகள் மற்றும் தொழிற்சங்கங்களுக்கு அழைப்பு விடுக்கப்பட்டுள்ளதுடன் இதற்கான தீர்வு எட்டப்படும் என மலை நாட்டு புதிய கிராமங்கள் மற்றும் சமுதாய அபிவிருத்தி அமைச்சர் ஆறுமுகன் தொண்டமான் தெரிவித்தார்.

இ.தொ.காதலைவர்அமைச்சர் தொண்டமான், இறம்பொடை தொண்டமான் கலாசார மண்டபத்திற்கு நேற்று முன்தினம் விஜயம் மேற்கொண்டார்.

அமரர் சௌமியமூர்த்தி தொண்டமானின் உருவச்சிலைக்கு மலர் மாலை அணிவித்து, மக்கள் மத்தியில் உரையாற்றினார். இதன்போதே அவர் மேற்கண்டவாறு தெரிவித்தார். (இ-7)

'ரணிலின் பாதுகாப்பு குறைக்கப்பட்டமையை ஏற்றுக்கொள்ள முடியாது'-அமைச்சர் விஜித்

(கொழும்பு)

ரணில் விக்கிரமசிங்கவின் பாதுகாப்பு குறைக்கப்பட்டதை தான் எந்தவிதத்திலும் ஏற்றுக்கொள்ளப் போவதில்லையென, கடற்றொழில் அமைச்சர் விஜித் விஜயமுனி சொய்சா தெரிவித்துள்ளார்.

கண்டியில் நேற்று இடம் பெற்ற ஊடகவியலாளர் சந்திப்பில் கலந்து கொண்ட போதே அவர் இவ்வாறு தெரிவித்தார்.

ரணிலுக்கான பாதுகாப்பு முழுமையாக வழங்கப்பட வேண்டும். ஏனெனில் அவர் எமது நாட்டு பிரஜைகளால் தெரிவுசெய்யப்பட்ட தலைவர் என்றும் அமைச்சர் விஜயமுனி தெரிவித்துள்ளார். (இ-7)

யாழ்.மாமுனை அ.த.க.பாடசாலையின் பரிசளிப்பு விழா நேற்றுக் காலை பாடசாலை மண்டபத்தில் அதிபர் க.சந்திரமோகன் தலைமையில் இடம்பெற்றது. இந் நிகழ்வில் பிரதம விருந்தினராக வடமராட்சி வலயக்கல்வி பணிப்பாளர் சிவபாதம் நந்தகுமார் கலந்து சிறப்பித்தார். சிறப்பு விருந்தினராக மருதங்கேணி கோட்டக்கல்விப் பணிப்பாளர் ச.திரவியராசா கலந்து கொண்டார். (படங்கள்:-பொற்பதி செய்தியாளர்)

காலாவதி, அதிகூடிய விலைகளில் பொருட்கள் விற்ற 14 பேருக்கு தண்டம்

(கண்டாவளை)

கிளிநொச்சி நகரின் பல வேறு பகுதிகளிலும் காலாவதியான மற்றும் அதிகூடிய விலைகளில் பொருட்களை விற்பனை செய்த 14 வர்த்தகர்களுக்கு நேற்று முன்தினம் கிளிநொச்சி மாவட்ட நீதிமன்றம் ஊடாக தண்டப்பணம் விதிக்கப்பட்டுள்ளது.

கிளிநொச்சி நகரை அண்மித்த பகுதிகளில் நுகர்வோர் அதிகார சபையினர் மேற்கொண்ட சோதனை நடவடிக்கையின் போது, அதிகூடிய விலைகளில் பொருட்களை விற்பனை செய்த மற்றும் காலாவதியான பொருட்களை விற்பனைக்காக காட்சிப்படுத்திய 14 வர்த்தகர்கள் கண்டு பிடிக்கப்பட்டு அவர்களுக்கு எதிராக வழக்குப்பதிவு செய்த நுகர்வோர் அதிகாரசபை நேற்று முன்தினம் குறித்த வர்த்தகர்களை கிளிநொச்சி மாவட்ட நீதவான் நீதிமன்றில் நீதவான் ம.கணேசராசா முன்னிலையில் ஆஜர் படுத்தியதையடுத்து, அதிகூடிய விலைகளில் பொருட்களை விற்பனை செய்த நான்கு வர்த்தகர்களுக்கு தலா மூவாயிரம் ரூபாவும் காலாவதியான பொருட்களை காட்சிப்படுத்திய வர்த்தகர்களுக்கு தலா ஆறாயிரம் ரூபாய் தண்டப்பணம் விதிக்கப்பட்டுள்ளது. (இ-315)

தீர்மானங்களை அடுக்கும் உள்ளூராட்சிச் சபைகள்

(சாவகச்சேரி)

உள்ளூராட்சி சபைகள் அனைத்துமே தாம் நிறைவேற்றும் தீர்மானங்களை நடைமுறைப்படுத்த தவறி வருகின்றன. அதில் நாம் ஒரு சபையை மாத்திரம் குறை கூறுவது நியாயமானது அல்ல என ஈழ மக்கள் ஜனநாயக கட்சியின் சாவகச்சேரி நகரசபை உறுப்பினர் திருக்குமரன் தெரிவித்துள்ளார்.

உள்ளூராட்சி சபைகள் அனைத்துமே தீர்மானங்களை அடுக்கிச் செல்கின்றனவே தவிர அதனை நடைமுறைப்படுத்த தவறி வருகின்றன.

இதில் நாம் ஒரு சபையை மாத்திரம் குறை கூறுவதில் என்ன நியாயம் உள்ளது? தற்போதைய உள்ளூராட்சி சபைகளில் நிதிப்பற்றாக்குறை மற்றும் ஆளணிப் பற்றாக்குறை நிலவி வருகின்றன.

இதன் காரணமாகவே தீர்மானங்களை நடைமுறைப்படுத்த தாமதமாகின்றது.

இதனை சகலரும் புரிந்து கொள்ள வேண்டும் என அவர் மேலும் தெரிவித்திருந்தார். • (இ-30)

வரட்சி நிவாரணம் வழங்கல்

(யாழ்ப்பாணம்)

வடமராட்சி கிழக்கு பிரதேச செயலர் பிரிவுக்குட்பட்ட கிராமங்களில் வரட்சியால் பாதிக்கப்பட்ட குடும்பங்களுக்கு ஒரு தொகுதி அத்தியாவசிய உணவுப் பொருட்கள் வாழங்கப்பட்டன.

அனர்த்த முகாமைத்துவ பிரிவினால் இந்த உணவுப் பொருட்கள் வழங்கப்பட்டன. மருதங்கேணி பிரதேச செயலகத்தில் பிரதேச செயலர் கே.கனகேஸ்வரன் தலைமையில் நேற்று இடம் பெற்ற இந் நிகழ்வில் பருத்தித்துறை பிரதேசசபை தவிசாளர் சி.அரியகுமார், சபை உறுப்பினர்களான சி.பிரசாத், செபஸ்ரியன் மற்றும் பிரதேச செயலக அலுவலர்கள் எனப் பலரும் கலந்து கொண்டனர். (இ-64)

வடிகால்கள் உரிய முறையில் இல்லை வெள்ளம் தேங்குவதாக மக்கள் புகார்

(கரணவாய்)

வீதி வடிகால்கள் உரிய முறையில் அமைக்கப்படாததால் வெள்ளம் தேங்கி நிற்பதாக பொதுமக்கள் குற்றம் சாட்டியுள்ளனர். நெல்லியடி நகரில் பொதுச் சந்தைக்கு அருகாமையிலுள்ள வர்த்தக நிலையங்களுக்குள் புகும் அளவிற்கு வெள்ளம் பாய்ந்தோட முடியாது நிற்கிறது.

இது தொடர்பில் வீதி அபிவிருத்தி அதிகார சபையினர் கவனம் எடுக்க வேண்டும் என பொதுமக்கள் கோரிக்கை விடுக்கின்றனர். (இ-60)

பிறந்த எண்களின் அதிர்ஷ்ட இரகசியம்

என் 9 (செவ்வாய்) (வெற்றி வீரர்கள்)

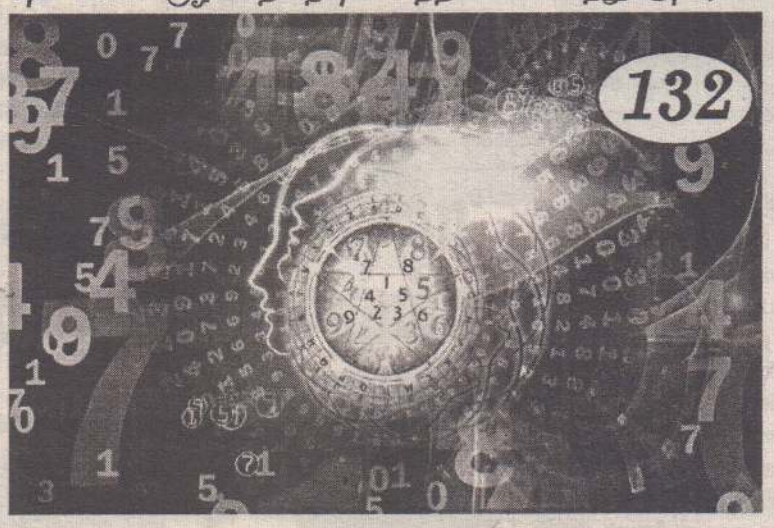

செவ்வாய் ஆதிக்கத்தினரின் தொழில்கள்

கலை சார்ந்த தொழில்கள், இயந்திரக் கருவிகள், கவிதை, ஓவியம், பொறியியல், அரசியல், சட்டம், கட்டுமானம், வியாபாரம், பூமி சம்பந்தப்பட்ட தொழில்கள், இராணுவ அதிகாரிகள், மருந்து தயாரிப்பு, வெடி மருந்து நிபுணர்கள், அறுவைச் சிகிச்சை மருத்துவம், சர்கஸ், விளையாட்டு, சாகஸம் போன்ற தொழில்கள் சிறப்பாக இருக்கும். கட்டடம் கட்டுதல், போர்க்கருவிகள் தயாரிப்பு, இரும்பு இயந்திர உற்பத்திகள், ஓவியம், சிற்பம், நடனம், நாட்டியம், சங்கீதம், சினிமா, நடிப்பு, ஜவுளி வியாபாரம், ஆடம்பரப் பொருட்கள் விற்பனை, ஏற்றுமதி-இறக்குமதித் தொழில்கள், காவல் துறை, மின்சாரம், தீயணைப்புத்துறை, மோட்டார் வாகனத் தயாரிப்பு, கப்பல், ரயில், லொறிகள் ஓட்டுநர், விண்வெளி ஆய்வு, விவசாயம், உருக்காலை, செங்கல் சீமெந்து தொழில்கள் போன்ற தொழில்களிலும் சிறப்படைவார்கள். யுத்தம் சம்பந்தப்பட்ட நாட்டின் பாதுகாப்புத் துறைகளில் பெரும் பங்கு வகிப்பார்கள்.

செவ்வாய் ஆதிக்கத்தினரின் அதிர்ஷ்ட நாட்கள்

6,15,24,9,18,27,3,12,21,30 ஆகிய திகதிகள் அதிர்ஷ்ட நாட்களாகும். திகதி, மாதம், வருடம் மூன்றையும் கூட்டி வரும் கூட்டு எண் 9 வரும் நாட்களும் அதிர்ஷ்ட தினங்கள் ஆகும். மேற்கண்ட நாட்களில் ஈடுபடும் காரியங்கள் முழு வெற்றியைத் தரும். நீடித்து நிலைக்கக் கூடிய காரியங்களைக் கூட்டு எண் 9 வரும் நாட்களில் செய்து வர வேண்டும் அதே நேரத்தில் திகதி எண்ணும் சாதகமாக அமைய வேண்டும். பெயர் எண் குறிக்கும் நாட்களே முழு அதிர்ஷ்டமானதாக அமையும்.

துரதிர்ஷ்ட நாட்கள்

தாங்கள் மேற்கொள்ளும் எந்தவொரு புது முயற்சியையும் 2,11,20,29 ஆகிய நாட்களிலும் 8,17,26 ஆகிய நாட்களிலும் செய்யக் கூடாது. இந்த இரண்டு எண்களும் சந்திக்கும் நாட்களில் மிகப் பெரிய தோல்விகள் கிடைக்கும். பெரும் நஷ்டம் ஏற்படும். தவறான நாளில் பெற்ற வெற்றிகள் நிலைக்கா. உடனே பறிபோய்விடும். ஆகாத நாட்களில் முக்கியமான காரியங்களில் ஈடுபடாமல் அமைதியாக இருந்தாலே போதும். அதிர்ஷ்டமடைய துரதிர்ஷ்ட நாட்களை விலக்கி அதிர்ஷ்ட நாட்களில் முக்கியமான காரியங்களை மேற்கொண்டாலே போதும். பன்மடங்கு அதிர்ஷ்டம் விருத்தியாகும்.

அதிர்ஷ்டமான நிறங்கள்

சிவப்பு, நீலம், வெளிர் நீலம், வெண்மஞ்சள் போன்ற வர்ணங்கள் செவ்வாய் ஆதிக்கத்தினரின் அதிர்ஷ்ட நிறங்களாகும். அணியும் ஆடைகள், வசிக்கும் இடங்கள், பேனா, பென்சில், விசிடிங் கார்டுகள், வண்டி, வாகனம் போன்ற அனைத்து விதமான உபயோகப் பொருட்களையும் அதிர்ஷ்ட நிறங்களில் உபயோகித்து வந்தால் அதிர்ஷ்டம் விருத்தியாகும். அதிர்ஷ்ட நிறபேனாவால் அதிர்ஷ்ட நிறமையால் கையெழுத்திட்டு வர வேண்டும். விரைவான அதிர்ஷ்டம் கிடைக்கும். செம்மையான சிவப்பு நிறங்கள் சார்ந்த பொருட்கள் இவர்களைப் பெரிதும் கவரும்.

துரதிர்ஷ்ட நிறங்கள்

பச்சை, கறுப்பு, கோப்பிகலர், வெள்ளை, இவர்களுக்கு வீண் அலைச்சலையும் மனக் குழப்பத்தையும் ஏற்படுத்தும். பல நிறங்கள் கலந்த இருண்ட நிறங்கள் இவர்களுக்கு காரியத் தடைகளையும் காரியத் தோல்வியையும் ஏற்படுத்தும். மனம் அலைபாயும். ஆகையால் துரதிர்ஷ்ட நிறங்களைப் பயன்படுத்துவதைத் தவிர்க்கவும்.

அதிர்ஷ்ட இரத்தினங்கள்

பவளம் இவர்களின் அதிர்ஷ்ட இரத்தினமாகும். மூன்று கரட்டிற்கு அதிகமாக அணிய வேண்டும். ப்ளடஸ்டோன், ஓபல், கார்னட் போன்ற உபரத்தினங்களும் இவர்களுக்கு அதிர்ஷ்டமானதே ஆகும். வலது கை மோதிர விரலில் தோலில் உரசும் படி அணிந்து கொண்டால் நல்ல அதிர்ஷ்டம் விருத்தியாகும். அதிர்ஷ்ட இரத்தினங்களை தோஷமில்லாததாகப் பார்த்து அவரவர் அதிர்ஷ்ட நாளன்று வாங்கி அதிர்ஷ்ட நாளில் அணிந்து கொள்ள வேண்டும்.

அதிர்ஷ்ட உலோகம்

வெள்ளி, தங்கம், செம்பு போன்றவை சிறந்த அதிர்ஷ்டத்தை விருத்தி செய்யும் உலோகங்களாகும். மூன்றையும் சரியான விகிதத்தில் கலந்து அணிந்து கொள்ள வேண்டும். வெள்ளியே இவர்களின் அதிர்ஷ்ட உலோகமாகும். காப்பு, அட்சரங்கள் போன்றவற்றை அதிர்ஷ்ட உலோகங்களில் பதித்து வணங்கி வரலாம். அதிர்ஷ்ட இரத்தினங்களை வெள்ளி மோதிரத்தில் பதித்து அணிந்து கொள்ளலாம். அதிர்ஷ்டம் பன்மடங்கு விருத்தியாகும். காரிய வெற்றியும் உடல், மற்றும் மனநல விருத்தியும் உண்டாகும். நன்மதிப்பு, புகழ், செல்வம் ஓங்கும்.

9 ஆம் எண்காரர்களின் அதிர்ஷ்டக் கையெழுத்து

அதிர்ஷ்டப் பெயருக்கு அடுத்தபடியாக தங்கள் கையெழுத்தையும் அதிர்ஷ்டமாக மாற்றிக் கொள்ள வேண்டும். ஆரம்பம் வலப்புறச் சுழியுடன் கீழிலிருந்து மேல் நோக்கி கம்பீரமாகக் குறியிட வேண்டும். கையெழுத்து முழுவதுமே குறியீடுகள் கொண்டதாக அமைக்க வேண்டும். முடிவெழுத்து மற்ற எழுத்துக்களை விடவும் உயரமாக இருக்குமாறு கையெழுத்திட வேண்டும். எல்லா எழுத்துக்களையும் சேர்த்தே குறியிட வேண்டும். 3 செ.மீ. முதல் 6 செ.மீ. வரை குறியிட வேண்டும். 19 டிகிரி சாய்வுக் கோணத்தில் அமைக்க வேண்டும். இடப்புறச் சுழியும் கீழ் நோக்கிய குறியீடும் எந்த முன்னேற்றத்தையும் தராது. இருக்கும் பொருள் யாவும் காணாமல் போகும். வரவுக்கு மிஞ்சிய செலவுகள் வரும். மேல் நோக்கிய அதிர்ஷ்டக் கையெழுத்தால் மன வலிமையும் பூரிப்பும் தொழில் விருத்தியும் பொருளாதார மேன்மையும் உத்தியோகத்தில் உயர்வும் உண்டாகும். நன்மதிப்பு, நல்ல குடும்பம், சந்தோசமான வாழ்க்கை என்று அனைத்து நன்மைகளையும் வாரி வழங்கும். ஆளும் அதிகாரமிக்க பதவிகள் கிடைக்கும். பலபேர் போற்றிப் பாராட்டி வணங்கத்தக்க வாழ்க்கை அமைந்து விடும்.

(தொடரும்....)

இலங்கையில் தமிழர்

ஒரு முழுமையான வரலாறு (கி.மு.300– கி.பி.2000)

86

கலாநிதி மு.குணசிங்கம்

கொச்சின் தேவாலயம்

மாறாக, அவ்வாறு கிடைத்த பெருந்தொகைப் பணத்தில் மிகவும் சிறு தொகையான பணத்தையே அவர்கள் தமிழ்ப் பிரதேசங்களில் செலவு செய் தார்கள் என்பதையும் மேற்கூற ப்பட்ட புள்ளிவிபரங்களின் ஊடாக அறியமுடிகிறது.

அவ்வாறு செலவு செய்த தொகையில் பெருமளவு போர்த் துக்கீசரின் இராணுவச் செல விற்கும் நிர்வாக உத்தியோகத் தர் சம்பளங்களுக்கும் கத் தோலிக்க மதப்பரப்பல் வேலை களுக்கும் கோட்டை கட்டுவத ற்கும் நிர்வாகக் கட்டடங்கள், கத்தோலிக்கத் தேவாலயங்கள் கட்டுவதற்காகவுமே பயன்பட் டிருக்கின்றன என்பதும் அவர் களின் ஆவணங்களில் இரு ந்தே தெரியவருகிறது.

தமிழ்ப் பிரதேசங்களில் குறி ப்பாக யாழ்ப்பாணக் குடா நாட்டிலும் மன்னார் பகுதியி லும் வன்னிப் பகுதியிலிருந்தும் கிடைத்த வருமான்ங்களில் மேலதிகமாகத் தேங்கியிருந்த பணத்தில் திருகோணமலைப் பிரதேசத்தில் போர்த்துக்கீச ருக்கு ஏற்பட்ட செலவுகளை ஈடு செய்வதற்குப் பயன்படு த்தியிருக்கின்றார்கள்.

மேலும் கொழும்பில் போர்த் துக்கீசருக்கு பணத் தட்டுப்பாடு ஏற்பட்ட காலத்தில் மேற்படி தேங்கியிருந்த பணத்திலிருந்து பெருந்தொகையை வருடா வருடம் தவணை அடிப் படையில் அனுப்பியிருக்கிறார் கள்.

அதுமட்டுமல்லாமல் கொச்சி னிலுள்ள கத்தோலிக்க மிசனரி மார்களின் செலவுகளையும் தேங்கியிருந்த மேற்படி பணத் தில் இருந்தே ஈடு செய்திருக் கின்றனர்.

இவ்வாறான போர்த்துக்கீச ரின் நடவடிக்கையால் தமிழ்ப் பிர தேசமும் அப்பகுதி மக்களும் பல பொருளாதார அழுத்தங்க ளையும் பின்னடைவுகளையும் வறுமை நிலையையும் அடைந் திருக்கின்றார்கள் என்பது வெளிப்படையாகத் தெரிகின் றது.

மேற்படி ஆய்வின்மூலம் சுட்டிக்காட்டப்பட்டதன்படி பல்வேறுபட்ட வரிகளை மக்கள் மேல் சுமத்தியிருக்கின் றார்கள். ஏற்றுமதி இறக்குமதி வரிகளையும் கூடுதலாக அற விட்டிருக்கின்றார்கள்.

யானை வர்த்தகம், முத்து வர்த்தகம் போன்ற அதிக வருவாய் ஈட்டித்தரும் துறை களைப் போர்த்துக்கீசர் ஏக

> “கொழும்பில் போர்த்துக்கீசருக்கு பணத் தட்டுப் பாடு ஏற்பட்ட காலத்தில் யாழ்ப்பாணத்தில் தேங்கி யிருந்த பணத்திலிருந்து பெருந்தொகையை வருடா வருடம் தவணை அடிப்படையில் அனுப்பியிருக்கிறார் கள். அதுமட்டுமல்லாமல் கொச்சினிலுள்ள கத் தோலிக்க மிசனரிமார்களின் செலவுகளையும் தேங் கியிருந்த மேற்படி பணத்தில் இருந்தே ஈடு செய்தி ருக்கின்றனர்”

போர்த்துக்கீசர் ஆக்கிரமிப்பும் தமிழர் பிரதேசங்களின் அழிவும் (கி.பி. 1505-கி.பி. 1658)

போக உரிமையாக்கி அதிகளவு வருமானத்தைப் பெற்றிருக்கின் றார்கள்.

மக்களிடமிருந்து பல்வேறு பட்ட விளைபொருட்களை இலவசமாகப் பெற்றிருக்கின் றார்கள். மக்கள் தமது பொரு ட்களை மிசனரிமாருக்கு அரை விலையில் விற்கவேண்டும் என்றும் பணித்திருக்கிறார்கள். மக்களிடமிருந்தும் மாண வர்களி டமிருந்தும் இலவசமாக ஊழி யம் பெற்றிருக்கின்றனர். இவ ற்றின் விளைவாகவே போர்த் துக்கீசர் தமிழ்ப் பிரதேசங்களிலி ருந்து அதிகளவு வருமானத்தை பெறமுடிந்தது.

யாழ்ப்பாண அரசர் காலத்தி லிருந்து தமிழர் தமது வாழ்வா தாரங்களைப் பெரும்பாலும் தமக்கென உரித்தான காணிக ளில் இருந்துதான் பெற்று வந் தார்கள். சிறுகுடியானவன் அல்லது விவசாயி (Peasant Economy) என்ற நிலையிற் காணப் பட்ட தமிழர் தங்கள் காணிக ளில் விளையும் பொருட்களை விற்றும் விற்றது போக எஞ்சி யதைச் சேமித்து வைத்தும் தமது (Subsistence Economy) ஜீவ னோபாயத்துக்குப் போதுமான அளவிலேயே அவர்களின் பொருளாதாரக் கட்டுமானம் இருந்து வந்துள்ளது.

தங்கள் வருமானத்தில் குறைந்தளவு பகுதியையே யாழ்ப்பாண மக்கள் மன்னர் களுக்கு வரியாகவும் நன்கொடை யாகவும் கொடுத்து வாழ்ந்து பழக்கப்பட்டவர்கள். அவர்கள் மத்தியில் வரிகளை அடிக்கடி அதிகரித்தும் புதிய வரிகளை அறிமுகப்படுத்தியும் வந்ததன் மூலம் போர்த்துக்கீசர் தமிழ் மக்களின் இரத்தத்தை உறிஞ் சியதோடு அவர்களது ஆசைக ளையும் நிராசையாக்கிக் கொடு மைப்படுத்தியுள்ளார்கள்.

தமிழ்ப் பிரதேசத்தில் ஏற் கனவே நடைமுறையில் இருந்த பொருளாதாரக் கட்டுமானம் போர்த்துக்கீசருக்கு வளமாகவும் வாய்ப்பாகவும் காணப்பட்டதன் விளைவாக அவர்கள் பண த்தை இலகுவாகவும் உடனடி யாகவும் பெறக்கூடிய வாய்ப்பு ஏற்பட்டது.

தமிழ்ப் பிரதேசத்தில் குறிப் பாக யாழ்ப்பாணப் பிரதேசத் தில் உள்ள தமிழர் சமுதாயம் ஒரு நில மானிய முறைச் சமுதாயமாக (Feudal set up) இருந்திருக்க வில்லை.

நிலமானிய முறையின் கீழ் அதிகளவு காணி க்குச் சொந்தக் காரரான நிலச் சுவாந்தார்கள் அக்காணிகளில் குடியான வர்களையும் அடிமைகளையும் வேலைக்கமர்த்தி உற்பத் தியைப் பெருக்கி அவ் உற்பத் தியில் கிடைக்கும் பொரு ட்களை அடிமைக் குடிமைக ளுக்குக் கொடுப்பார்கள்.

அவ்வாறான அடிமைக் குடிமைகளிடம் பணப்புழக்கம் மிக அரிதாகவே இருக்கும். நிலச் சுவாந்தார்கள் எண்ணிக்கையில் மிகக் குறைவாகவே இருப்பார் கள். அவர்கள் வலுவுள்ள வர் களாகவும் அதிகாரம், நாட்டா ண்மை உடையவர்களாகவும் இருப்பார்கள்.

அவ்வாறான ஒரு தாழ்நிலை தமிழ்ப் பிரதேசத்தில் குறிப்பாக யாழ்ப்பாணக் குடாநாட்டில் இருந்திருக்குமேயானால் போர்த் துக்கீசருக்கு அவ்வாறான பெருந்தொகையான வருமானம் பணமாகக் கிடைத்திருக்கவே வாய்ப்பிருந்திருக்காது.

தமிழ்ப் பிரதேசத்திலிருந்த பொருளாதாரக் கட்டுமானம் போர்த்துக்கீசருக்கு நல்ல வாய்ப்பாக அமைந்தது. ஏற் கனவே இருந்த அமைப்பு முறையைத் தொடர்ந்து நடத் தியும் முடுக்கிவிட்டும் புதிய விதிமுறைகளை அறிமுகப் படுத்தியும் எடுத்த எடுப்பி லேயே அதிகளவு பணத்தை வரு மானமாகப் பெற முடிந்தது.

வருமானத்தைப் பெருக்கு வதற்காக தமிழ்ப் பிரதேசங் களின் ஒவ்வொரு கிராமமும் அக்கிராமத்திலுள்ள காணி களும் அக்காணிகளிலுள்ள உற் பத்திகளும் அக்காணிகளுக்குச் சொந்தக்காரர் பற்றிய விபரங் களும் உள்ளூர் உத்தியோகத் தர்களின் உதவியுடன் மிகவும் கச்சிதமாகவும் வரன் முறையா கவும் கணக்கிடப்பட்டு தோம்பு என்ற அறிக்கையில் நிரந்தரமா கப் பதியப்பட்டு அவற்றின் அடிப்படையிலேயே தமிழ்மக்க ளிடமிருந்து வரிகளையும் நன் கொடைகளையும் போர்த்துக் கீசர் பெற்றார்கள்.

(தொடரும்)

அரசமைப்பு நெருக்கடிகளுக்குத் தீர்வு காண நாடாளுமன்றை உடன் கூட்ட வேண்டும்

ஜனாதிபதியிடம் எல்டெர்ஸ் அமைப்பு வேண்டுகோள்

(கொழும்பு)

இலங்கையில் உருவாகியுள்ள முன்னொருபோதும் இல்லாதநிலை குறித்து ஆழ்ந்த கவலை வெளியிட்டுள்ள உலகின் மூத்த அரசியல் தலைவர்களின் எல்டெர்ஸ்அமைப்பு இலங்கை எதிர்கொண்டுள்ள அரசியல் மற்றும் அரசமைப்பு நெருக்கடிகளுக்கு தீர்வை காண்பதற்காக ஜனாதிபதி உடனடியாக பாராளுமன்றத்தை கூட்டுமாறு வேண்டுகோள் விடுத்துள்ளது.

உலகில் மிக மதிக்கப்படும் மூத்த அரசியல் தலைவர்கள், இராஜதந்திரிகள், மனித உரிமை செயற்பாட்டாளர்கள் இணைந்து உருவாக்கியதே எல்டெர்ஸ் அமைப்பு என்பது குறிப்பிடத்தக்கது. தென்னாபிரிக்காவின் முன்னாள் ஜனாதிபதி நெல்சன் மண்டேலா இந்த அமைப்பை ஆரம்பித்திருந்தார்.

இலங்கையின் அரசியல் தலைவர்களை சட்டத்தினை பின்பற்றி செயற்படுமாறு கேட்டுக்கொண்டுள்ள எல்டெர்ஸ் அமைப்பு மனித உரிமைகள் ஜனநாயகக் கொள்கைகளிற்கு முன்னுரிமை அளிக்குமாறும் கேட்டுக்கொண்டுள்ளது.

இலங்கையில் அரசியல் பதற்றநிலையை அதிகரிக்கும்மேலும்வன்முறைகளை உருவாக்கும் நடவடிக்கைகளை தவிர்க்குமாறும் எல்டெர்ஸ்அமைப்பு வேண்டு கோள் விடுத்துள்ளது.

இலங்கை முன்னொரு போதும் இல்லாத அரசமைப்பு நெருக்கடியை எதிர்கொள்கின்றது. இதற்கு உடனடியாக அமைதியான வழிமுறைகள் மற்றும் சட்டரீதியில் தீர்வை காணவேண்டும் என நோர்வேயின் முன்னாள் பிரதமரும் எல்டெர்ஸ் அமைப்பின் பதில் தலைவருமான குரோ ஹர்லெம் பிரென்ட்லான்ட் வேண்டுகோள் விடுத்துள்ளார்.

இலங்கை பல வருட உள்நாட்டு மோதல்கள், மனித உரிமைகளால் பெருந்துயரத்தை அனுபவித்துள்ளது. இதன் காரணமாக அரசியல் காய்நகர்த்தல்கள் ஆபத்தை சந்திக்க முடியாது என அவர் தெரிவித்தார்.

ஜனாதிபதி மைத்திரிபால சிறிசேனவை ஜனநாயகத்தையும் அரசமைப்பு விழுமியங்களையும் மதிப்பதன் மூலம் அனைத்து மக்களினதும் நலனிற்காகவும் செயற்படுமாறு வலியுறுத்துகின்றேன் என அவர் தெரிவித்துள்ளார்.

மேலும் அரசமைப்பிற்கு முரணான நடவடிக்கைகள் இடம்பெற்றால் அதன் காரணமாக தசாப்தகால யுத்தத்திற்கு பின்னர் இலங்கை முன்னெடுத்துள்ள பலவீனமான நல்லிணக்க மற்றும் மீள் அபிவிருத்தி நடவடிக்கைகள் பாதிக்கப்படலாம் எனவும் எல்டெர்ஸ் அமைப்பு எச்சரிக்கை விடுத்துள்ளது.

அரச தலைவரே அரசமைப்பை மீறினால் அரச ஸ்தாபனங்கள் மீதான நம்பிக்கை இழக்கப்படலாம் எனவும் அந்த அமைப்பு மேலும் தெரிவித்துள்ளது. (இ-7)

கூட்டு ஒப்பந்தம்-பேச்சுவார்த்தையிலிருந்து ஆறுமுகன் தொண்டமான் வெளிநடப்பு

(ஹற்றன்)

பெருந்தோட்டத் தொழிலாளர்களின் சம்பளம் மற்றும் அவர்களுக்கான சலுகைகள் தொடர்பில் தீர்மானிக்கப்படும் கூட்டு ஒப்பந்த பேச்சுவார்த்தையிலிருந்து இலங்கை தொழிலாளர் காங்கிரஸின் தலைவரும் அமைச்சருமான ஆறுமுகன் தொண்டமான் வெளிநடப்புச் செய்துள்ளார்.

கூட்டு ஒப்பந்தத்தை மீறி முதலாளிமார் சம்மேளனம் செயற்படுவதாகவும் அதிலிருந்து வெளிநடப்புச் செய்துள்ளதாக ஆறுமுகன் தொண்டமான் தெரிவித்தார்.

பெருந்தோட்ட கைத்தொழில் அமைச்சில் நேற்று வியாழக்கிழமை இடம்பெற்ற கூட்டு ஒப்பந்தம் தொடர்பான 3ஆம் கட்ட பேச்சுவார்த்தையின் பின்னர் இடம்பெற்ற செய்தியாளர் சந்திப்பிலேயே அவர் இதனைத் தெரிவித்தார்.

மேலும், புதிய அரசாங்கம் 1000 ரூபாய் சம்பளத்தை வழங்கியே ஆகவேண்டுமென குறிப்பிட்ட ஆறுமுகன் தொண்டமான், இல்லாவிட்டால் அமைச்சுப் பதவியை துறப்பேன் எனத் திட்டவட்டமாக தெரிவித்தார்.

1000 ரூபாய் அடிப்படைச் சம்பளத்தை பெருந்தோட்டத் தொழிலாளர்கள் கோரி பல ஆர்ப்பாட்டங்களை முன்னெடுத்து வரும் நிலையில், இந்தப் பேச்சுவார்த்தையும் தோல்வியில் முடிவடைந்துள்ளமை குறிப்பிடத்தக்கது. (இ-7)

பெரும்பான்மையை நிரூபிக்க முடியும்

(கொழும்பு)

எதிர்வரும் நாடாளுமன்ற அமர்வின் போது 120 க்கும் அதிகமான பெரும்பான்மையை புதிய அரசாங்கத்திற்கு நிரூபிக்க முடியும் என கூட்டு எதிர்க்கட்சியின் நாடாளுமன்ற உறுப்பினர் எஸ். எம். சந்திரசேன தெரிவித்துள்ளார்.

கொழும்பில் நேற்று இடம் பெற்ற ஊடக சந்திப்பில் கலந்து கொண்டு அவர் இதனைத் தெரிவித்தார். (இ-7)

facebook (f) ஃபேஸ்புக் பார்த்ததில் பிடித்தவை... Like 1545

Search for people, places and things

அனு

அப்பா வெளிநாட்டிலிருந்து ஐபோன் அனுப்பியிருக்கிறார் என்று சிரிக்கிறாள் பணக்காரச் சிறுமி

என் அப்பாவே என்னோடு இருக்கிறார் என்று சிரிக்கிறாள் ஏழைச் சிறுமி

ஜானகி

கிடைத்தால் உணவு கிடைக்காவிட்டால் உறக்கம்

அழகாக இருக்கின்றது அணிலின் வாழ்க்கை

ரேணுகா

தனக்கு ஒரு சைக்கிள் வாங்கிக்கொள்ள யோசிக்கும் அப்பாக்கள்தான்

மகன்மார் கேட்ட சைக்கிள்களைவாங்கிக் கொடுத்து அழகு பார்க்கின்றனர்

துரை

வாழ்க்கையில் நம்பிக்கை, சத்தியம், நட்பு, இதயம் போன்ற நான்கையும் உடைத்துவிடாதே

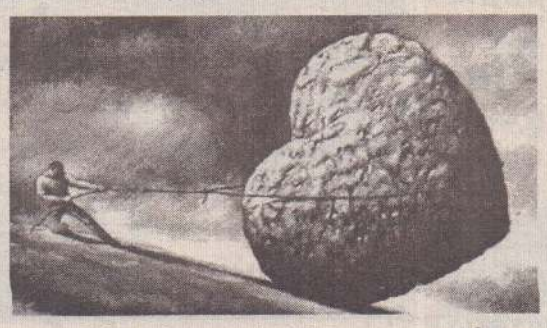

ஏனெனில் இந்த நான்கில் எதை உடைத்தாலும் சத்தம் கேட்காது வலி இருக்கும்

அர்ஜுன்

எதுவுமில்லாதபோது சமாளிக்கின்ற திறமையும்

எல்லாம் இருக்கும் போது நீ நடந்து கொள்ளும் முறையுமே வெற்றியைத் தீர்மானிக்கிறது

ராகுலன்

உண்மையான உழைப்பு வறுமையை மட்டும் ஒழிக்கவில்லை

தீமையான எண்ணங்களையும் சேர்த்தே ஒழிக்கின்றது

நீங்கள் பார்த்த பேஸ்புக்கில் உங்களுக்குப் பிடித்தவை இருந்தால் www.facebook.com/valampurii எனும் தளத்தில் பதிவு செய்யுங்கள். அவை உங்கள் பெயர்களுடன் facebook பார்த்ததில் பிடித்தவை பகுதியில் பிரசுரமாகும்.

நாட்டில் அரசியல் நெருக்கடி இல்லை

பிரதமர் மகிந்த திட்டவட்டம்

(கொழும்பு)

நாட்டில் பல்வேறு பிரச்சினைகள் தோன்றியிருப்பதாக சர்வதேச ரீதியில் காண்பிக்க சிலர் முயன்றாலும் நாட்டுக்குள் எந்த நெருக்கடி நிலையும் கிடையாது என பிரதமர் மகிந்த ராஜபக்ஷ தெரிவித்தார்.

பிராந்தியத்தில் துரிதமாக வெற்றியை பெற்றுக் கொண்ட நாடாக இலங்கையை மாற்றி நாட்டின் சகல இன மக்களுக்கும் ஒரேவிதமாக நன்மைகளைப் பெற்றுக்கொடுக்கும் வகையிலான பொருளாதாரத்தைக் கட்டியெழுப்புவது தனது இலக்கு எனவும் அவர் சுட்டிக் காட்டியுள்ளார்.

மக்கள் மீது எல்லையற்ற வரிகளை விதித்த காலத்தை முடிவுக்குக்கொண்டு வருவதே தமது எதிர்பார்ப்பு எனவும் அவர் தெரிவித்தார்.

பிரதமர் மகிந்த ராஜபக்ஷ நிதி மற்றும் பொருளாதாரத் துறை அமைச்சராக பதவியேற்றதன் பின்னர் நேற்று முன்தினம் தமது அமைச்சு அலுவலகத்தில் உத்தியோகபூர்வமாக தமது கடமைகளைப் பொறுப்பேற்றார். இங்கு உரையாற்றிய மகிந்த,

இலகுவானவரிமுறையை நாட்டுக்கு பெற்றுக்கொடுக்க வேண்டிய அவசியமிருப்பதாகவும் அரசாங்கத்துக்கு வருமானம் தேவையென்ற போதிலும் அதனை மக்களைச் சுரண்டிப் பெற்றுக் கொள்ள முடியாதெனவும் சுட்டிக்காட்டினார்.

இந்த வைபவத்தில் தொடர்ந்து உரையாற்றிய பிரதமர் மகிந்த ராஜபக்ஷ மேலும் கூறியதாவது,

இன்றைய காலகட்டத்தில் எமது நாட்டின் பொருளாதார அபிவிருத்தி 3 வீதமாக குறைந்து காணப்படுவதாக அறிக்கைகள் தெரிவிக்கின்றன. வாழ்க்கைச் செலவு உட்பட சகல துறைகளிலும் வரிச்சுமை அதிகரித்துக் காணப்படுகிறது. நேரடியாகவும் மறைமுகமாகவும் வரிகள் அதிகளவில் காணப்படுகின்றன. அத்துடன் அனைத்து வர்த்தகத் துறையும் மிகவும் மோசமான பின்னடைவை கண்டிருப்பதை இங்கு சுட்டிக்காட்ட விரும்புகின்றேன்.

வட்டிவீதம் உயர்ந்த நிலையில் காணப்படுவதால் மக்கள் மீது பாரிய சுமை சுமத்தப்பட்டிருப்பதை மறந்துவிட வேண்டாம். செலாவணி வீதம் ஸ்திரமற்ற நிலையில் காணப்படுவதால் பொருளாதார அரசியல் ரீதியில் ஒரு நம்பிக்கையற்ற நிலை அதிகரித்துக் காணப்படுகின்றது.

2015 முதல் 2017 வரையான காலப் பகுதியில் சர்வதேச மட்டத்தில் எரிபொருள் விலை மிகவும் குறைந்த நிலையில் காணப்பட்டது. எரிபொருள் பீப்பாய் 40 டொலராக குறைந்திருந்தது. என்றாலும் பொருளாதாரத்தை பலப்படுத்திக் கொண்டதாக எம்மால் பார்க்க முடியவில்லை. வெளிநாட்டு கையிருப்பு 8 பில்லியன் டொலர் அளவு இருப்பதாக அறிக்கைகள் கூறினாலும் அது வெளிநாட்டுக் கடன் பெற்றுக்கொண்டதன் மூலம் கட்டியெழுப்பப்பட்டதென்பது எமக்கு வெளிப்படையாகக் காண முடிகிறது.

வரவு - செலவு துண்டு விழும் தொகை 5 வீதமாகக் காணப்பட்டாலும் அபிவிருத்திக்கான நிதியை குறைத்ததாலேயே அது உருவானது. அபிவிருத்தித் திட்டங்கள் குறைக்கப்பட்டுள்ளன. முழு நாட்டு மக்களுக்கும் பொருளாதார இலாபம் பகிர்ந்துபோகும் விடயத்தில் பொருளாதார் கொள்கை இந்த நான்கு வருடங்களில் உருவானதாக எம்மால் காண முடியவில்லை. மக்கள் கூடுதலாக வாழும் கிராமியப் பொருளாதாரம் மிகவும் பின்னடைவு கண்டுள்ளது.

நகர்ப்புறச் சூழல் சீராகக் காணப்படவில்லை என்பதை நாம் புரிந்துகொள்ள வேண்டும். நகரங்களில் நாங்கள் இருப்பதால் இந்த நிலையை எம்மால் நன்றாகக்காணமுடிகிறது. குப்பை கூழங்களை அகற்றுவதில் கூட ஒழுங்கான திட்டங்கள் எதுவும் கிடையாது. ஆறுமாகாணக்கூட நிர்வாகங்களிலும் மக்கள் பிரதிநிதிகள் புறந்தள்ளப்பட்டு அதிகாரிகளின் கரங்களுக்கு எடுக்கப்பட்டுள்ளது. அது ஒரு விதத்தில் திட்டமிட்ட சர்வாதிகாரத்தின் பக்கம் போவதாகவே நோக்கவேண்டியுள்ளது. இது தான் யதார்த்தம்.

ஜனநாயகம் பற்றி பேசுபவர்கள் தேர்தல்களை நடத்தாமல் இருப்பதால் அனைத்தும் செயலிழந்து போனதுபோன்றே காணப்படுகின்றன. பிரதேச சபை தேர்தல்கள் பிற் போடப்பட்டன. பின்னர் நடத்தப்பட்டது. இப்போது ஆறுமாகாண சபைகளின் ஆட்சிக் காலம் முடிவடைந்துள்ளது.

25 வருடங்களாக வடக்கு, கிழக்கு மாகாண சபைகளில் தேர்தல் நடக்கவில்லை. எமது பதவிக் காலத்திலேயே அங்கு தேர்தல்களை நடத்தினோம். வடக்கில் பெருமளவான பிரச்சினைகள் உருவாகின. என்றாலும் நாம் அங்கு தேர்தலுக்கு முகங்கொடுத்தோம். அவற்றின் பதவிக் காலம் இப்போது முடிவடைந்துள்ளது. தேர்தல்களை பிற்போடுபவர்கள் ஜனாதிபதியால் 11 நாட்களுக்கு பாராளுமன்றத்தை ஒத்திவைத்ததற்காக பாரிய விமர்சனங்களை முன்னெடுக்கின்றனர்.

நவம்பர் மாதம் 05 திகதி பாராளுமன்றம் கூட்டப்பட விருந்தது. அதுவரையில் விடுமுறை. 05 ஆம் திகதி முதல் 16 ஆம் திகதி வரையில்தான் இப்பொழுது ஒத்திவைக்கப்பட்டுள்ளது. இது வேறெந்த ஜனாதிபதிகளும் செய்யாதவொன்றாக பார்க்கின்றனர். நானும் பாராளுமன்றத்தை ஒத்திவைத்தவன்தான். ஜனாதிபதி ரணசிங்க பிரேமதாஸ கூட பல மாதங்கள் பாராளுமன்றத்தை ஒத்திவைத்திருந்தார். அதனை அவரது புதல்வர் கூட மறந்துவிட்டார். இது தான் உண்மையான நிலை. அனைத்து ஜனாதிபதிகளும் இதனைச் செய்திருக்கின்றார்கள். இதில் எந்த புதுமையும் கிடையாது. உண்மையில் 11 நாட்கள் தான் பாராளுமன்றம் ஒத்திவைக்கப்பட்டிருக்கின்றது. இந்த நிலையை முழு உலகுக்கும் காட்டி நாடு ஏகாதிபத்தியத்தின் பக்கம் செல்கின்றதென்று காட்டுவதற்கு முயற்சிக்கின்றனர். நாடு குழப்பமடைந்துள்ளது என்று கூறுகின்றனர். எந்தவொரு குழப்பமும் கிடையாது.

தற்பொழுது பிரதமராக நிதி அமைச்சுக்கு வந்திருக்கிறேன். இனிமேல் நாடு சர்வதேசமயமாவதை நிறுத்த நடவடிக்கை எடுக்க வேண்டும்.

பிள்ளைகளுக்காக நாட்டை மிச்சம் வைக்குமாறு மக்கள் கோருகின்றனர். எமது வளங்களை பாதுகாக்க வேண்டும். அதனாலே எத்தகைய பிரச்சினைகள் இருந்த போதும் நாம் இணைந்திருக்கிறோம்.

நான் ஜனவரி 9 ஆம் திகதி காலை 6 மணிக்கே பெறுபேறு வெளியாக முன்னர் சிரித்தவாறு கையசைத்தபடி வெளியேறினேன். சிலருக்கு அவ்வாறு செல்ல முடியாது. சிரித்தபடி கையசைத்து செல்லாமல் அழுதபடி இன்னும் தங்கியிருக்கின்றனர். ஆனால் வெளியிலுள்ள மக்கள் அவர்களை பார்த்து சிரிக்கின்றனர்.

நாம் நாடு குறித்தும் இனம் குறித்தும் சிந்திக்க வேண்டும். நாம் இணைந்து நாட்டை முன்னேற்ற வேண்டும். காங்கேசன்துறையிலிருந்து தேவேந்திரமுனை வரை முழு நாட்டையும் சகல மக்களையும் பாதுகாத்து முன்னோக்கிச் செல்ல நாம் தயாராக இருக்க வேண்டும் என்றும் பிரதமர் மகிந்த தெரிவித்தார். (இ-7)

சந்தைகளில் நேற்றைய விலை

மரக்கறி வகைகள்	திருநெல்வேலி	மருதனார்மடம்	சாவகச்சேரி	கொடிகாமம்	கிளிநொச்சி
	ரூபா	ரூபா	ரூபா	ரூபா	ரூபா
கத்தரிக்காய்	200	200	160	180	200
உருளைக்கிழங்கு	100	130	110	90	120
பச்சைமிளகாய்	180	150	140	100	200
தக்காளி	150	150	170	150	200
மரவள்ளிக்கிழங்கு	40	50	50	40	60
கோவா	120	140	120	140	160
கரட்	150	200	150	120	320
பூசணி	50	50	50	40	80
புடோல்	160	150	100	100	160
வாழைக்காய்	80	70	80	60	120
சின்ன வெங்காயம்	120	120	140	90	160
பெரிய வெங்காயம்	100	120	110	90	140
பாகற்காய்	200	240	240	150	300
வெண்டிக்காய்	140	120	100	90	150
கருணைக் கிழங்கு	80	60	60	50	80
பயற்றங்காய்	200	220	200	100	240
லீக்ஸ்	120	120	120	80	160
பீற்றூட்	80	80	80	60	160
கறிமிளகாய்	200	200	200	80	240
முருங்கைக்காய்	250	160	120	100	200
போஞ்சி	250	250	220	200	300
கத்தரித்தம்புள்ள	170	160	–	150	200
கீரை - 1 பிடி	40	50	50	30	50
தேசிக்காய்	400	450	400	300	250
தேங்காய் (ஒன்று)	60	55	60	45	30-50
இராசவள்ளி	160	160	–	–	240
வெங்காயப்பூ	200	280	–	100	200
முள்ளங்கி	60	80	–	30	80
பொன்னாங்காணி	40	45	50	20	40
வல்லாரை	20	50	20	15	20
ஈரப்பலா	70	120	–	120	120

செய்தித்துளிகள்

இந்தியாவின் முன்னாள் வெளியுறவுச் செயலாளர்களான லலித் மணசிங் மற்றும் பேராசிரியர் சுக் டியோ முனி ஆகியோர் நேற்று முன்தினம் தமிழ்த் தேசியக் கூட்டமைப்பின் தலைவர் இரா.சம்பந்தனை கொழும்பில் சந்தித்துக் கலந்துரையாடினர். (இ-7)

முன்னாள் பாராளுமன்ற உறுப்பினர் மாமனிதர் ரவிராஜின் 12 ஆம் ஆண்டு நினைவு தினம் கடந்த திங்கட்கிழமை தென்மராட்சி பிரதேச செயலகத்திற்கு முன்பாக அமைந்துள்ள அவரது உருவச்சிலைக்கு முன்பாக இடம்பெற்றது. உறவினர்கள், நண்பர்கள் மற்றும் சமூக மட்ட அமைப்பினர் கலந்து கொண்டு அஞ்சலி செலுத்தினர். (படம்:-சுபேசன்)

புகையிரத பயணிகள் போராட்டம் பொத்துஹரவில் பெரும் பதற்றம்

பொத்துஹர புகையிரத நிலையத்தில் புகையிரதம் தாமதமாக வருவதைக் கண்டித்து புகையிரத பயணிகள் போராட்டத்தில் ஈடுபட்டதால் அப்பகுதியில் பதற்ற நிலை ஏற்பட்டது.

குருநாகலிலிருந்து கொழும்பு நோக்கிக் பயணிக்கும் புகையிரதமானது பொத்துஹர புகையிரத நிலையத்திற்கு குறித்த நேரத்திற்கு வருகைதராமையை கண்டித்தே பயணிகள் குறித்த ஆர்ப்பாட்டத்தில் ஈடுபட்டுள்ளனர். (இ-7)

போதைப்பொருளுடன் பெண் கைது

(சாவகச்சேரி)

2 மில்லி கிராம் போதைப்பொருளை வைத்திருந்த 32 வயது பெண்ணொருவர் சாவகச்சேரி பொலிஸாரால் நேற்று முன்தினம் புதன்கிழமை மாலை கைது செய்யப்பட்டுள்ளார். நாவற்குழிப் பகுதியைச் சேர்ந்த குறித்த பெண் அதே பகுதியில் வைத்து கைது செய்யப்பட்டிருப்பதாக பொலிஸார் தெரிவித்துள்ளனர். (இ-30)

பேருந்து வழிமறிப்பு : பயணிகள் அவதி

(பூண்டுலோயா)

தலவாக்கலையிலிருந்து பூண்டுலோயா வழியாக கண்டி நோக்கி சென்ற தனியார் பேருந்து நேற்றுக் காலை 7 மணியளவில் பூண்டுலோயா நகருக்கு அருமையில் இனந்தெரியாத சிலரினால் வழிமறிக்கப்பட்டு போக்கு வரத்திற்கு தடை ஏற்படுத்தப்பட்டுள்ளது.

இதனால் தலவாக்கலையிலிந்து கண்டி நோக்கி பயணித்த பயணிகள் பல்வேறு சிரமங்களுக்கு முகம் கொடுக்க நேரிட்டதாகத் தெரிவித்தனர். தினமும் காலை 6.20 மணிக்கு தலவாக்கலையிலிருந்து கண்டி நோக்கி பயணிக்கும் தனியார் பேருந்தே இவ்வாறு வழிமறிக்கப்பட்டுள்ளது. (இ-7)

பேராசை

திருவெண்ணெய் நல்லூரில் பேராசைக்காரன் ஒருவன் வாழ்ந்து வந்தான். அவன் எந்தப் பொருளை பார்த்தாலும் அதைத் தான் அடைய வேண்டும் என நினைப்பான். எனவே, நாளடைவில் பார்த்தசாரதி என்ற அவனுடைய பெயரே மறைந்து போய் பேராசைக் காரனாயிற்று.

ஒரு நாள் வெளியூருக்கு வியாபார நிமித்தமாக வண்டியில் சரக்குகளை ஏற்றிக் கொண்டு சென்றான். வியாபாரம் முடிந்து காட்டு வழியாக வந்து கொண்டிருந்தான். தண்ணீர் வேட்கை கொண்ட அவன் கண்களுக்கு கிணறு ஒன்று தெரிந்தது. வண்டியை விட்டு இறங்கிய அவன் அந்தக் கிணற்றருகே சென்றான். ஒரு பாத்திரத்தில் கயிற்றைக் கட்டி அதைக் கிணற்றுக்குள் விட்டுத் தண்ணீர் எடுக்கத் தொடங்கினான்.

கிணற்றுக்குள் இருந்து "யார் இங்கே தண்ணீர் எடுப்பது?' என்ற பயங்கரமான குரல் கேட்டது. அஞ்சி நடுங்கிய அவன் கிணற்றுக்குள் எட்டிப் பார்த்தான். உள்ளே யாரும் இருப்பதாகத் தெரியவில்லை. நடுங்கும் குரலில், "ஐயா! நான் ஒரு ஏழை. தண்ணீர் குடிப்பதற்காக இங்கு வந்தேன். நீங்கள் யார்?" என்று கேட்டான்.

"விரும்பியதை எல்லாம் கொடுக்கும் மந்திரக் கிணறு இது. இதைப் பாதுகாக்கும் பூதம் நான். யார் கண்ணுக்கும் நான் தெரியமாட்டேன்" என்றது அந்தக் குரல். "மந்திரக்கிணறா! விரும்பியதை எல்லாம் தருமா?" என்று வியப்புடன் கேட்டான் அவன்.

"உன்னிடம் பொற்காசுகள் உள்ளதா? ஒரு பொற்காசை இந்தக் கிணற்றுக்குள் போடு உன் விருப்பம் எதுவானாலும் கேள். உடனே அது நிறைவேறும். நன்றாக நினைவு வைத்துக் கொள். இரண்டு முறைதான் இந்தக் கிணறு உன் எண்ணத்தை நிறைவேற்றும்" என்றது அந்தக் குரல்.

"என்னதான் நடக்கிறது பார்ப்போமே என்ற எண்ணத்தில் ஒரு பொற்காசை கிணற்றுக்குள் போட்டான். "விலை உயர்ந்த நகைகளாலும் பொற்காசுகளாலும் என் வண்டி நிரம்ப வேண்டும்" என்றான் அவன். ஒரு நொடிக்குள் அவன் வண்டி பொற்காசுகளாலும் நகைகளாலும் நிரம்பி இருந்தது. இதைப் பார்த்து வியப்படைந்தான் அவன்.

"ஆ! ஏராளமான செல்வம் கிடைத்துவிட்டது. இந்த நாட்டிலேயே பெருஞ்செல்வன் நான் தான்" என்று மகிழ்ச்சியுடன் சொல்லிக் கொண்டே வண்டியில் அமர்ந்தான். "ஐயோ! காட்டு வழியாகச் செல்ல வேண்டுமே! வழியில் திருடர்கள் இருப்பார்களே. அவர்கள் இந்த நகைகளையும் பொற்காசுகளையும் கைப்பற்றிக் கொள்வார்களே! என்ன செய்வது?" என்று சிந்தித்தான்.

நல்ல வழி ஒன்று அவனுக்குத் தோன்றியது. கிணற்றருகே வந்த அவன் தன்னிடம் இருந்த இரண்டாவது பொற்காசையும் அதற்குள் போட்டான். "உனக்கு என்ன வேண்டும்?" என்று உள்ளிருந்து குரல் கேட்டது. "வண்டியில் இருக்கும் நகைகளும் பொற்காசுகளும் என் கண்களுக்கு மட்டும் தெரிய வேண்டும். பிறர் கண்களுக்குத் தெரியக் கூடாது" என்று கேட்டான்.

"அப்படியே ஆகட்டும்" என்று குரல் வந்தது. வண்டியை ஓட்டிக் கொண்டு புறப்பட்டான். எதிரில் திருடர்கள் சிலர் வந்தனர். அவர்கள் கண்களுக்கு வண்டியில் இருந்த நகைகளும் பொற்காசுகளும் தெரியவில்லை. தன் அறிவுக் கூர்மையை மெச்சிக் கொண்டான் பேராசைக்காரன். மகிழ்ச்சியுடன் தன் வீட்டை அடைந்தான்.

வீட்டுக்குள் ஓடினான். "இனி நாமோ நம் பரம்பரையோ வறுமையில் வாட வேண்டாம். அரசனைப் போலச் செல்வச் செழிப்புடன் வாழலாம். வண்டியில் விலை உயர்ந்த பொருட்கள் என்னென்ன கொண்டு வந்துள்ளேன் பார்!" என்று மகிழ்ச்சியுடன் தன் மனைவியிடம் சொன்னான்.

வண்டி காலியாக இருப்பதைப் பார்த்து அவன் மனைவி திகைத்தாள். "என்னங்க! வண்டியில் விலை உயர்ந்த பொருட்கள் இருப்பதாகச் சொன்னீர்கள். எந்தப் பொருளும் இல்லையே" என்றாள். அவன் கண்களுக்கு வண்டியில் ஏராளமான பொற்காசுகளும் நகைகளும் இருப்பது தெரிந்தது. மனைவியைப் பார்த்து, "வண்டியை நன்றாகப் பார்" என்றான். நன்றாகப் பார்த்து விட்டுத் தான் சொல்கிறேன் என்றாள்.

அப்பொழுதுதான் அவனுக்குத் தான் கேட்ட இரண்டாம் வரம் எவ்வளவு தவறானது என்று புரிந்தது. தன் மனைவியிடம் நடந்ததைக் கூறினான். கிடைத்த விலை மதிப்பற்ற பொருட்களைப் பயன்படுத்த முடியாத நிலையை எண்ணி வருத்தம் அடைந்த அவன் வண்டியை ஓட்டிக் கொண்டு மீண்டும் காட்டிற்குச் சென்றான்.

அந்த இடத்தில் மந்திரக் கிணறும் இல்லை ஒன்றும் இல்லை. பைத்தியம் பிடித்தவனைப் போல் வண்டியை எட்டி உதைத்தான்.. அதிலிருந்து நகைகளும் பொருட்களும் கீழே கொட்டிச் சிதறின. என்ன பிரயோசனம். அவை இவன் கண்களுக்கு மட்டுமே தெரிந்தன. தன்னுடைய பேராசை குணத்திற்குக் கிடைத்த பரிசு என நினைத்து மிகவும் வருந்தினான் பார்த்தசாரதி.

விடுகதைகள்

• மூன்று பேர் இரண்டு காலால் நடந்தனர். அவர்கள் யார்?

கர்ப்பிணிப்பெண் இடுப்பில் குழந்தையுடன் நடந்து செல்லும் காட்சி

• கால் உண்டு நடக்கமாட்டேன். முதுகு உண்டு வளைய மாட்டேன். கை உண்டு உண்ண மாட்டேன். நான் யார்?

நாற்காலி

• அழகான வெள்ளை மாளிகை. உள்ளே செல்ல வாசலும் இல்லை, வழியும் இல்லை. அது என்ன?

முட்டை

• மழையில் நனைவேன் நான், வெயிலில் காய்வேன் நான், வெளியில் மலர்வேன் நான், வீட்டில் சுருங்குவேன் நான். நான் யார்?

குடை

• குளம் குட்டைக் குளம், பாம்பு இரட்டைப் பாம்பு, குருவி மஞ்சள் குருவி, குளம் வற்றிப் போச்சு, பாம்பு செத்துப் போச்சு, குருவி பறந்து போச்சு. அது என்ன?

திரியால் எரியும் விளக்கு

உழவன்

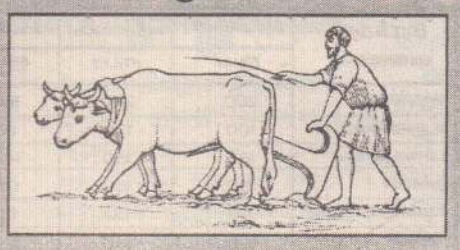

கையில் மண்வெட்டி கொண்டுமே
உயிர்க் காதலியானவள் பின்வர

வெயில் எழுந்திரு முன்பவன் - தன்
விளைநிலம் நாடிப் புகுவானே

பாடுபட் டென்றும் உழைப்பதை
உயிர் பண்பென எண்ணிடும் கொள்கையான்

பாலை வனமதை கையினால் - நல்ல
சோலை வனமென ஆக்குவான்

ஏழை எளியவர் வாழவே - அன்பு
என்றுஞ் சொரிந்திடும் ஈகையான்

கூழ னினும் பிறர்க் கீந்தலால் - தன்
குடித்த றியாக் குணக் குன்றவன்.

பா.மோரி ஆன் பிறித்திக்கா தரம் 09,
யா/கனகரத்தினம் மத்திய மகா வித்தியாலயம்,
SOS சிறுவர் கிராமம், சதயம் இல்லம்.

அறிவியல் துணுக்குகள்

• உலகில் மிக கொடூரமான நில நடுக்கம் 1557இல் சீனாவில் நடந்தது. இதில் சுமார் 8 இலட்சம் மக்கள் இறந்தனர்.

• மிக வேகமாக விழும் மழைத்துளியின் வேகம் மணிக்கு 18 மைல்கள்.

• உலகின் மிகச்சிறிய பறக்கும் பூச்சி, ஈயின் கண்ணை விட சிறியது.

• பிறக்கும் 2000 குழந்தைகளில் ஒரு குழந்தை பற்களுடன் பிறக்கின்றன.

• சில வகை சவுக்கு மரங்கள் ஒரு நாளைக்கு 3 அடி வளர்கின்றன.

• சராசரியாக ஒரு மனிதன் 4850 வார்த்தைகளை 24 மணி நேரத்தில் பயன்படுத்துகின்றான்.

• கரப்பான்பூச்சி தலையின்றி பத்து நாள் வரை உயிர் வாழும்

நமது உண்மையான சேமிப்பு வங்கி எது?
ஒழுக்கம்தான் ஒழுக்கம் மட்டுமே!
– ஜிக் நில்லர்

வலம்புரி
T.P : 021 567 1530
website : www.valampurii.lk

ரணில் மீதான ஜனாதிபதியின் ஆத்திரம் தமிழ் மக்களையும் தள்ளி வீழ்த்துகிறது

ரணில் விக்கிரமசிங்க மீண்டும் பிரதமராக பதவியேற்றால் ஒரு சில மணித்தியாலங்களில் தான் பதவி விலகி விடுவதாக ஜனாதிபதி மைத்திரிபால சிறிசேன அறிவித்துள்ளார்.

இவ்வாறு ஜனாதிபதி மைத்திரி கூறியிருப்பதற்குள் இரு பொருள் அடங்கியுள்ளது. அதாவது ரணில் விக்கிரமசிங்க மீண்டும் பிரதமராக வர முடியாதென்பது ஒரு கருத்து.

மற்றையது பிரதமராக ரணில் விக்கிரமசிங்க மீண்டும் பொறுப்பேற்றால் அவருடன் சேர்ந்து பணியாற்றுவது முடியாத காரியம்.

ஆகவே, ஜனாதிபதி பதவியில் இருந்து விலகி விடுவேன் என்பதாக மறுபொருள் கொள்ளலாம்.

எதுஎவ்வாறாயினும் ஜனாதிபதி மைத்திரி பால சிறிசேனவின் அறிவித்தலை சாதாரணமானதாகக் கருதிக் கொள்ள முடியாது.

மகிந்த ராஜபக்ஷவுக்குப் பிரதமர் பதவியைக் கொடுத்த ஜனாதிபதி மைத்திரி, மகிந்த ராஜபக்ஷ பிரதமராக இருக்க முடியாதபோது தனது பதவியைத் துறப்பதுதான் அவர் செய்யக்கூடிய பரிகாரம் என்று கருதிக் கொள்ளலாம்.

இவை ஒருபுறமிருக்க, ரணில் விக்கிரமசிங்கவைப் பிரதமர் பதவியில் இருந்து நீக்க மகிந்த ராஜபக்ஷவைப் பிரதமராக்கிய ஜனாதிபதி மைத்திரி அது தொடர்பில் நாட்டு மக்களுக்கு விசேட உரையொன்றை ஆற்றியிருந்தார்.

அந்த உரையில் ரணில் விக்கிரமசிங்கவைக் கடுமையாகக் குற்றம் சாட்டியதோடு தனக்கு இருக்கக்கூடிய மாற்றுவழி வேறு இல்லை என்ற கட்டத்திலேயே மகிந்த ராஜபக்ஷவைப் பிரதமராக்கியதாகவும் கூறியுள்ளார்.

சரி, ஏதோ சம்பவம் நடந்து விட்டது. இப்போது சர்வதேச சமூகம் இலங்கை மீது தனது ஆழமான பார்வையைச் செலுத்தியுள்ளது.

பாராளுமன்றத்தை உடனடியாகக் கூட்ட வேண்டும் என்று அமெரிக்காவும் ஐ.நாவும் அழுத்தம் கொடுக்கும் அளவில் ஜனாதிபதி மைத்திரியின் ஆட்சி பரியாலனம் எங்கே சறுகி விட்டது என்ற முடிவுக்கு வருவதில் தவறில்லை.

பரவாயில்லை, இவை எல்லாவற்றையும் ஒருபுறம் ஒதுக்கி வைத்து விட்டு ஜனாதிபதி மைத்திரியின் பாதை எவ்வாறாக அமையும் என்று நோக்கும்போது தமிழ் மக்களின் பிரச்சினைக்கான தீர்வு என்ற விடயத்தில் அவர் வெறுப் போடும் பேரினவாத உசுப்பேத்தலோடும் இருக்கிறார் என்பதும் புரிகிறது.

சமஷ்டி என்ற பேச்சுக்கே இடமில்லை; வடக்கு கிழக்கு இணைப்பு ஒருபோதும் நடக்காது என்றெல்லாம் கர்ச்சிக்கும் அளவில் ஜனாதிபதி மைத்திரிக்கு நடந்தது என்ன என்று கேட்டால்,

தமிழ்த் தேசியக் கூட்டமைப்பு மீது அவர் கொண்டிருந்த கோபத்தின் வெளிப்பாடாகவே இதனைப் பார்க்க முடியும்.

ஆம், தமிழ்த் தேசியக் கூட்டமைப்பு தனது உறவாசம் முழுவதையும் ரணில் விக்கிரமசிங்கவுடனையே மட்டுப்படுத்திக் கொண்டது. ஜனாதிபதி மைத்திரி தொடர்பில் அவர்கள் இம்மியும் கருசனை காட்டவில்லை.

இந்நிலையில் ரணில் விக்கிரமசிங்கவைப் பிரதமர் பதவியில் இருந்து நீக்கிய ஜனாதிபதி மைத்திரிக்கு ஆத்திரம் தீர்ந்தபாடில்லை.

தமிழ்த் தேசியக் கூட்டமைப்பையும் தாக்க வேண்டும். அவர்களுக்கு பதிலடி கொடுக்க வேண்டும் என்று கருதினார் போலும். அதனால் அவர் சமஷ்டியும் வடக்கு கிழக்கு இணைப்பும் நடக்காது என்று உணர்ச்சிவசப்பட்டுக் கூறியுள்ளார்.

இவ்வாறு கூறுவதன் மூலம் சிங்கள மக்களின் ஆதரவைப் பெறுவதும் நோக்கமாக இருக்கலாம்.

எதுஎவ்வாறாயினும் ஆட்சிக்கு வரமுன்பும் வந்த பின்பும் பேச்சு மாறுவதென்பது இலங்கை அரசாட்சியில் சர்வசாதாரணம் என்பது புரிதற்குரியது.

'2020 கண்ணிவெடியற்ற நாடு'

இலங்கை அரசின் கொள்கைக்கு அமைவாக வடக்கில் ஹலோ ட்ரஸ்ட் துப்புரவுப் பணி

(யாழ்ப்பாணம்)

"2020 கண்ணிவெடி அற்ற நாடு" என்ற இலங்கை அரசாங்கத்தின் கொள்கைக்கு அமைவாக ஹலோ ட்ரஸ்ட் நிறுவனத்தின் துப்புரவு பணிகள் வடக்குமாகாணத்தில் மிகவும் துரிதப்படுத்தப்பட்டுள்ளது.

HALO TRUST நிறுவனம் பிரித்தானியாவை தளமாக கொண்டு இயங்கும் மனிதாபிமான கண்ணிவெடி அகற்றும் நிறுவனமாகும். இது இலங்கை உட்பட 23 நாடுகளில் தனது கண்ணிவெடி அகற்றல் செயற்பாட்டை செய்து வருகிறது. கடந்த 16 ஆண்டுகளாக இலங்கையில் குறிப்பாக வட மாகாணத்தில் யாழ்ப்பாணம், கிளிநொச்சி, முல்லைத்தீவு ஆகிய மாவட்டங்களில் மிதிவெடி அகற்றல் செயற்பாட்டில் ஈடுபட்டுள்ளது.

கனடா, அமெரிக்கா, ஜப்பான் மற்றும் பிரித்தானியா ஆகிய நாடுகளின் நிதிப் பங்களிப்பில் புதிய தொழில் நுட்ப முறைகளை கையாண்டு கண்ணிவெடி அகற்றி வருகிறது. வட மாகாணத்தைச் சேர்ந்த 452 ஆண்கள் 296 பெண்களுமாக மொத்தமாக 748 பணியாளர்கள் இங்கு பணியாற்றுகின்றனர்.

இதன் அடிப்படையில் கடந்த மாதத்தில் மாத்திரம் மனித வலு பயன்படுத்தப்பட்டு ஒரு இலட்சத்து 20 ஆயிரத்து 365 ச.மீ (சதுர மீற்றர், இயந்திர வலு பயன்படுத்தப்பட்டு 51 ஆயிரத்து 110 ச.மீ, யுத்த பிரதேசத்தின் 22 ஆயிரத்து 750 ச.மீ நிலம் துப்புரவு செய்யப்பட்டதுடன் தனிமனித மிதிவெடி 1,498, வாகன எதிர்ப்பு மிதிவெடி ஒன்று, வெடிக்காத வெடிபொருள் 209, ஆபத்து குறைந்த வெடி பொருள் 14, சிறிய வகை துப்பாக்கி ரவைகள் 3000 போன்ற வெடி பொருட்கள் அழிக்கப்பட்டுள்ளன.

இதற்கு மேலாக HALO TRUST ஆனது தனது 16 ஆண்டு காலப்பகுதியில் பல இலட்சம் மக்களை மீள்குடியேற்றம் செய்வதற்கு உதவியுள்ளது. (இ-9)

புதுக்குடியிருப்பில் கட்டுத்துவக்குடன் ஒருவர் கைது

நேற்று முன்தினம் புதுக்குடியிருப்பு பொலிஸ் பிரிவிற்கு உட்பட்ட இளங்கோபுரம் பகுதியில் கட்டுத்துவக்குடன் மிருக வேட்டைக்கு சென்ற நபர் ஒருவரை புதுக்குடியிருப்பு பொலிஸார் கைது செய்துள்ளனர்.

தற்போது மழை பெய்யத் தொடங்கியுள்ளதால் காட்டு மிருகங்களை வேட்டையாடுவதை இலக்காகக் கொண்டு பல சட்டவிரோத துப்பாக்கிகள் வைத்திருக்கின்றதாக புதுக்குடியிருப்பு பொலிஸாருக்கு தகவல் கிடைக்கப்பெற்றுள்ளது.

விசுவமடு இளங்கோபுரம் பகுதியினை சேர்ந்த குடும்பஸ்தரை இன்று நீதிமன்றில் முன்னிலைப்படுத்த நடவடிக்கை எடுத்துள்ளதாக புதுக்குடியிருப்பு பொலிஸார் தெரிவித்துள்ளனர். (மு-281)

சிறுவர், முதியோர் தினவிழா

(யாழ்ப்பாணம்)

உடுவில் இந்து இளைஞர் மன்றம் நடத்தும் சிறுவர், முதியோர் தின நிகழ்வு இன்று 2 ஆம் திகதி வெள்ளிக்கிழமை பிற்பகல் 3.30 மணியளவில் உடுவில் மேற்கு பாலர் பாடசாலை மண்டபத்தில் மன்றத் தலைவர் தி. தியாகச்சந்திரன் தலைமையில் நடைபெறும்.

இதில் பிரதம விருந்தினராக தந்தை செல்வா தொடக்க நிலைப்பாடசாலை அதிபர் த.வாமதேவன், சிறப்பு விருந்தினர்களாக ரொப் சில்க்ஸ் உரிமையாளர்கள் து. தவநேசன், திருமதி த.சுஜாதா ஆகியோர் கலந்து கொள்வர். (இ)

நடமாடும் சேவை

(யாழ்ப்பாணம்)

வலிகாமம் வடக்கு பிரதேச சபையின் மல்லாகம் உப அலுவலகம் நடத்தும் நடமாடும் சேவை இன்று 2 ஆம் திகதி வெள்ளிக்கிழமை காலை 9 மணி தொடக்கம் நண்பகல் 12 மணிவரை அளவெட்டி தெற்கு கலைவாணி சனசமூக நிலையத்தில் நடைபெறும்.

இதில் ஆயுள்வேத மருத்துவம், ஆதனப் பெயர் மாற்றம், துவிச்சக்கரவண்டி உரிமம், மிருகவரி உரிமம், ஆதன வரி செலுத்துதல் ஆகிய சேவைகள் வழங்கப்படும் என அறிவிக்கப்பட்டுள்ளது. (இ)

நூற்கண்காட்சி இன்று

(யாழ்ப்பாணம்)

வலி.வடக்கு பிரதேச சபையின் அளவெட்டி பொது நூலகம் நடத்தும் தேசிய வாசிப்பு மாத நூற்கண்காட்சி இன்று 2 ஆம் திகதி வெள்ளிக்கிழமை காலை 8.30 மணி தொடக்கம் பிற்பகல் ஒரு மணி வரை யாழ். அருணாசலம் வித்தியாலயத்தில் நடைபெறும்.

இதில் பிரதம விருந்தினராக வலி.வடக்கு பிரதேச சபை தவிசாளர் சோ.சுகிர்தன், சிறப்பு விருந்தினர்களாக வலி.வடக்கு பிரதேச சபை செயலாளர் இ.பகீரதன், யாழ். அருணாசலம் வித்தியாலய அதிபர் கு. லங்கா பிரதீபன ஆகியோர் கலந்து கொள்வர். (இ)

ஒரு கோடி ரூபாய் பெறுமதியுடைய போதைப்பொருளுடன் ஒருவர் கைது

நீர்கொழும்பு பகுதியில் ஒருதொகை ஹெரோயின் போதைப்பொருளுடன் சந்தேக நபர் ஒருவரைக் கைது செய்துள்ளதாக மது வரித் திணைக்களம் தெரிவித்துள்ளது.

குறித்த ஹெரோயின் போதைப் பொருள் ஒரு கிலோகிராம் நிறையுடையது என்றும் சுமார் ஒரு கோடி ரூபாயிற்கும் அதிக பெறுமதியுடையது எனவும் மது வரித் திணைக்களம் மேலும் தெரிவித்துள்ளது.

இந்நிலையில் மேலதிக விசாரணைகளை மது வரித் திணைக்களத்தினர் மேற்கொண்டுள்ளமை குறிப்பிடத்தக்கது. (ம)

ஸ்ரீஸ்ரீ ரவிசங்கர் சுவாமியின் சிந்தனையில் இருந்து

நம்பிக்கை உங்களுடைய செல்வம்

இந்த நமபகைகளெலலாம ஒனறோடொனறு தொடாபுடையவை .ஒவ்வொரு நம்பிக்கையும் உறுதியாக இருப்பதற்கு நீங்கள் இந்த மூன்று நம்பிக்கைகளையும் கொண்டிருத்தல் வேண்டும்.நீங்கள் ஒன்றைச் சந்தேகிக்க ஆரம்பித்தால் பிறகு நீங்கள் எல்லாவற்றையும் சந்தேகிக்க ஆரம்பீப்பீர்கள்.

பில்:நாத்திகர்கள் தங்கள் மேல் நம்பிக்கை உடையவர்களாயிருக்கிறார்கள். உலகத்தின் மேலும் நம்பிக்கை கொள்கிறார்கள்.ஆனால் அவர்களுக்கு இறையிடம் நம்பிக்கை இல்லை.

ஸ்ரீஸ்ரீ: அப்படியென்றால் அவர்களுக்குத் தங்களிடம் முழு நம்பிக்கை இருப்பதில்லை. அவர்கள் உலகினிடம் கொண்டுள்ள நம்பிக்கையும் நிலையானதாக இருக்க முடியாது. ஏனெனில எபபோதும மாறறஙகள இருநது கொணடே இருககினறன. இறையில, உலகில, உஙகளில நமபகைக குறையும போது அது பயததைக தருகிறது. நம்பிக்கை உன்னை முழுமையாக்குகிறது. (faith makes you full)விசுவாசமுடையராக்குகிறது. (faith full)

ராஜேஷ்: நம்பிக்கைக்கும் பெரும் நம்பிக்கைக்கும் (coinfidence) உள்ள வித்தியாசம் என்ன?

ஸ்ரீஸ்ரீ:நம்பிக்கை என்பது ஆரம்பம்.பெரு நம்பிக்கை அதன முடிவு.உஙகளில நமபகைக கொளளும போது அது உங்களுக்கு சுதந்திரத்தைத் தருகிறது.உலகில் நம்பிக்கை கொள்ளும்போது அது உங்களுக்கு மன அமைதியைத் தருகிறது.

இறையில் நம்பிக்கை கொள்ளும் போது அது உங்களுக்கு அன்பைத் தருகிறது.

இறையில் நம்பிகையற்று உலகில் நம்பிக்கை கொள்ளும் போது அது முழு அமைதியைத் தருவதில்லை. ஆனால நஙகள அனபுடையவராயிருநதால தானாகவே அமைதியும் சுதந்திரம் பெறுவீர்கள். மிக அதிகமான மனச் சலனமுடையவர்கள். இறையில் மாத்திரமே நம்பிக்கை கொள்ளல் வேண்டும்.

இந்து சமய தத்துவங்கள் ஐநூறு

இரவிலே எல்லா உயிர்களும் சாந்தமாக இருக்க வேண்டும். அதனால்தான் அந்த ஜாமத்தில் அம்பிகைக்கு வெள்ளைப்புடைவையைச் சாத்துகிறார்கள்.

இதேகாரணம்தான் சரஸ்வதி தேவி வெள்ளை சேலை உடுத்துவதற்கும். " வெள்ளைக் கில்லை கள்ளச் சிந்தை"

வடமாகாண மரநடுகை மாதம் கார்த்திகை 2018

"நீண்ட காலத்தின் முன்பு ஒருவர் மரம் ஒன்றினை நாட்டியதன் பயனாகவே இன்று இன்னொருவர் அம் மரத்தின் நிழலில் அமர்ந்துள்ளார்."

வாரன் பபீவெற் (அமெரிக்க தொழிலதிபர்)

அறிந்து கொள்ள வேண்டிய ஆன்மீகத் தகவல்கள்

வீட்டில் செல்வம் பெருக எந்த இராசிக்காரர்கள் எந்தக் கடவுளை வணங்க வேண்டும்?

தனுசு

தனுசு இராசியை ஆளும் கிரகம் குரு. குருவின் பலதை அதிகரிக்க சிவனின அவதாரமான தடசிணாமூர்த்தியை வணங்க வேண்டும்.

மகரம்

மகர இராசியை ஆளும கரகம சனி. இநத கரகதன வலிமையை சிசிவபெருமானை வணஙகினால் அனைத்து வளங்களையும் பெறலாம்.

கும்பம்

கும்ப இராசியை ஆளும் கிரகமும் சனி. செவ்வாயின பலத்தை அதிகரிக்க சிவபெருமானை வணங்க வேண்டும்.

மீனம்

மீன இராசியை ஆளும் கிரகம் குரு. எனவே மீன இராசிக்காரர்கள் தட்சிணாமூர்த்தியை அன்றாடம் வணங்கி வர நல்ல பலன் கிடைக்கும். (முற்றும்)

ஜோர்ஜ் வெப்ஸ்ரார் வெற்றிக்கிண்ணம்

100 புள்ளிகள் பெற்ற முதலாவது அணியாக சாதனை படைத்த சென்றலைட்ஸ்

ஜோர்ஜ் வெப்ஸ்ரார் வெற்றிக் காக யாழ்.சென்றல் விளையாட்டுக் கழகம் 2010ஆம் ஆண்டிலிருந்து தொடர்ந்து 9 ஆண்டுகளாக நடத்தி வரும் யாழ்.நகரில் சிறந்த கழக அணித்தெரிவு நிகழ்வில் 01.01.2018-25.08.2018 வரை நடைபெற்ற 146 போட்டிகளுக்கு வழங்கப்பட்ட புள்ளிகளின் அடிப்படையில் சென் றலைட்ஸ் அணி 14 போட்டிகளில் தொடர்வெற்றியினை பெற்று 103.97 புள்ளிகளை பெற்று முன்னிலையில் 100 புள்ளிகளை பெற்ற முதலாவது அணியாக தெரிவு செய்யப்பட்டுள்ளது.

இவ் அணி ஆளுநர் வெற்றிக் கிண்ணத்திற்கான போட்டியில் யாழ். ஜொனியன்ஸ் அணியை 1 இலக்கிலும், கே.சி.சி.சி. வெற்றிக் கிண்ண போட்டியில் 2 ஆவது சுற் றில் ஸ்கந்தாஸ்ரார் அணியை 6 இலக்குகளாலும், கால் இறுதிப் போட்டியில் யாழ்.பல்கலைக்கழக அணியை 2 இலக்குகளாலும், மேற்பிரிவு இறுதிப்போட்டியில் விக் டோறி அணியை 7 இலக்குகளா லும், அரை இறுதிப் போட்டியில் மானிப்பாய் பரீஸ் அணியை 5 இலக்குகளாலும், இறுதிப் போட்டியில் யாழ்.ஜொனியன்ஸ் அணியை 3 இலக்குகளாலும், பிரிவு III இற் கான தொடரில் தகுதிகாண் போட்டி களில் டிறைறீறேன் அணியை 96 ஓட்டங்களாலும், கே.சி.சி.சி அணியை 5 இலக்குகளாலும், கால் இறுதி முன்போட்டியில்றெயின்போ அணியை 8 இலக்குகளாலும் காலிறுதிப் போட்டியில் விங்ஸ் அணியை 142 ஓட்டங்களாலும், அரை இறுதிப் போட்டியில்பற்றீசியன்ஸ்அணியை 4 இலக்குகளாலும், யாழ்.கிரிக்கெட் லீக் தொடரில் முதல் சுற்றில் றெயி ன்போ அணியை 10 ஓட்டங்களா லும், ஜொலிஸ்ரார் அணியை 7 இலக் குகளாலும், யாழ்.சென்றல் அணியை 43 ஓட்டங்களாலும், ஜொலிஸ்ரார் வெற்றிக்கிண்ண தொடரில் 2 ஆவது சுற்றில் விங்ஸ் அணியை 101 ஓட்ட ங்களாலும் வெற்றிபெற்று சாத னையை நிலை நாட்டியுள்ளது. (க)

தமிழ் மாணவர்களின் கல்வி பற்றி என் பெற்றோர் அடிக்கடி சொல்லுவர்

வர்ண இரவு நிகழ்வில் ஆளுநர்

இலங்கை கிரிக்கெட் அணி யில் வடமாகாண தமிழ் இளை ஞர்களும் இணைந்து கொள் வதற்கான வாய்ப்பினை ஏற்படுத் தும் வகையில் இங்குள்ள இளை ஞர்களை விளையாட்டில் ஊக்கு விப்பது அவசியம் என வடமாகாண ஆளுநர் தெரிவித்துள்ளார்.

வடமராட்சி கல்வி வலயத்தின் ஏற்பாட்டில் நடைபெற்ற வர்ண இரவுகள் நிகழ்வில் பிரதம விருந்தி னராக கலந்து கொண்டு உரை யாற்றியபோது இவ்வாறு தெரிவித் தார்.

நேற்று முன்தினம் இரவு இந் நிகழ்வு நெல்லியடி மத்திய கல்லூரி அரங்கில் நடைபெற்றது.

அங்கு தொடர்ந்தும் உரை நிகழ்த்திய அவர்,

யாழ். குடாநாட்டிலே முன் னொரு காலத்தில் மாணவர்கள் எவ்வாறு கல்வி பயின்றார்கள் என்பதை எனது பெற்றோர் எனக்கு சிறு வயதில் சொல்லிக் கொடுத் திருக்கின்றார்கள்.

வீட்டில் வெளிச்சம் இல்லாத இரவுகளில் வீதி விளக்குகளின் வெளிச்சத்திலிருந்து கல்வி கற்றார் கள் என்று சொன்னார்கள். அவ் வாறு கல்வி கற்றவர்கள்தான் தென்பகுதியில் பெரிய பெரிய உத்தி யோகங்களில் இருக்கின்றார்கள் என்று சொன்னார்கள். அவ்வாறு ஒரு கஷ்டமான காலத்தில் கல்வி முன்னேற்றமாக இருந்தது. ஆனால் கடந்த சில காலங்களில் கல்வி பின்னோக்கி சென்றது. ஆனால் தற்போது மீண்டும் கொஞ்சம் கொஞ்சமாக கல்வி முன்னோக்கி வருகின்றது என்று தெரிவித்தார்.

எதிர்வீரசிங்கம், ஆழிக்குமரன் ஆனந்தன் தற்போது ஆசிய கூடைப்பந்தாட்டத்தை சுவீகரித்த தர்சினி போன்றவர்கள் வட மாகாணத்திலிருந்தே இந்த நாட் டிற்கு பெருமை சேர்த்து தந்தார்கள். அதேபோன்று இங்கே நான் கண்ணால் கண்டேன் பலர் தேசிய மட்டத்தில் பல பதக்கங்களை பெற்றிருக்கின்றார்கள்.

அவர்களை மேலும் வளப் படுத்த வேண்டும். சர்வதேச அணி களுடன் விளையாடக்கூடிய வகை யில் அவர்களுக்கான பயிற்சிகளை வழங்க வேண்டும். ஆசியாவில் விளையாடி இலங்கைக்கு பெரு மையை தேடித்தந்த செல்வி தர்சினியை பாராட்டும் அளவுக்கு எனக்கு தமிழ்மொழி தெரியாது. அதனால் கவலை அடைவதாக தெரிவித்தார்.

அரசியல்வாதிகள் மக்கள் மத்தியில் பிழையான கருத்துக் களை தெரிவித்து அவர்களை பிளவுபடுத்த நினைக்கின்றார்கள். தமது தலைமைத்துவத்தை தக்க வைக்க நினைக்கின்றார்கள். அவர்களின் பிழையான தகவல்களை கருத்தில் கொள்ளாது சரியான வற்றை இனங்கண்டு செயற்படு மாறு உங்கள் அனைவரிடத்திலும் கேட்டுக்கொள்கின்றேன் என்றார்.

இந்நிகழ்வில் தென்மராட்சி வலயக்கல்விப்பணிப்பாளர் எஸ்.நந்த குமார், வடமாகாணசபையின் முன்னாள் உறுப்பினர் எஸ்.அகில தாஸ் உட்பட அதிபர்கள்,ஆசிரியர் கள் என்ப் பலர் கலந்து கொண்டி ருந்தனர். (க)

முதலாவது இருபதுக்கு 20 பாகிஸ்தான் திரில் வெற்றி

பாகிஸ்தான் மற்றும் நியூ சிலாந்து அணிகளுக்கு இடையில் 3 டெஸ்ட், 3 ஒருநாள் போட்டிகள் மற்றும் 3 இருபது-20 போட்டிகள் கொண்ட தொடர் அபுதாபியில் நடைபெறுகிறது. நேற்று முன்தினம் நடை பெற்ற முதலாவது இருபது-20 போட்டியில் பாகிஸ்தான், நியூ சிலாந்து அணிகள் மோதின.

நாணயச்சுழற்சியில்வெற்றிபெற்ற பாகிஸ்தான் அணி முதலில் துடுப் பாட்டத்தை தேர்வு செய்தது. அந்த அணியின் மொகமது ஹபீஸ் 45 ஓட்டங்களும், சர்ப்ராஸ் அகமது 34 ஓட்டங்களும் எடுத்து ஆட்ட மிழந்தனர்.

மற்ற வீரர்கள் நிலைத்து நின்று ஆடவில்லை. இறுதியில், பாகிஸ் தான் அணி நிர்ணயிக்கப்பட்ட 20 ஓவரில் 6 விக்கெட்டுக்கு 148 ஓட் டங்கள் எடுத்தது.

இதைத்தொடர்ந்து, 149 ஓட்டங் கள் எடுத்தால் வெற்றி என்ற இலக் குடன் நியூசிலாந்து களமிறங்கி யது. காலின் மன்ரோ பொறுப்புடன் ஆடி அரை சதமடித்தார். அவருக்கு ராஸ் டெய்லர் ஓரளவு ஒத்துழைப்பு கொடுத்தார். அவர் 42 ஓட்டங் களில் ஆட்டமிழக்காமல் இருந்தார்.

கடைசி ஓவரில் 16 ஓட்டங்கள் தேவைப்பட்டது. ஒருபுறம் ராஸ் டெய்லர் நின்றாலும், அந்த ஓவரில் 2 பவுண்டரி உட்பட 14 ஓட்டங்கள் மட்டுமே எடுக்க முடிந்தது.

இதையடுத்து, 2 ஓட்டங்கள் வித்தியாசத்தில் நியூசிலாந்தை வீழ்த்தியது பாகிஸ்தான். இந்த வெற்றியை தொடர்ந்து, பாகிஸ் தான் 1:0 என முன்னிலை வகிக் கிறது. (க)

தலையை பதம்பார்த்த பந்து

இலக்கான வீரர் வைத்தியசாலையில்

இலங்கையில் இங்கிலாந்து அணிக்கெதிராக நடைபெற்ற ஆட் டத்தின் போது, தலையில் பலமாக பந்து தாக்கியதில் இலங்கை வீரர் மைதானத்திலே சுருண்டு விழுந்த தால் பரபரப்பு ஏற்பட்டது.

இலங்கையில் சுற்றுப்பயணம் மேற்கொண்டுள்ள இங்கிலாந்து அணி, இம்மாதம் 6 ஆம் திகதி ஆரம்பமாகவுள்ள மூன்று டெஸ்ட் போட்டிகள் கொண்ட தொடரில் விளையாடவுள்ளது.

இதற்கு முன்னதாக இங்கிலா ந்து அணி இலங்கை போர்டு லெவன் அணிக்கெதிராக இரண்டு நாள் பயிற்சி ஆட்டத்தில் விளையாடி வருகிறது.

முதல்நாளில் துடுப்பெடுத்தாடிய செய்த இலங்கை அணி 9 விக் கெட் இழப்பிற்கு 392 ஓட்டங்கள் குவித்து டிக்ளேர் செய்திருந்தது. இதனை தொடர் ந்து நேற்று துடுப்பெடுத்தாடிய இங் கிலாந்து அணி 365 ஓட்டங்களுக்கு 7 விக்கெட்டுகளை பறிகொடுத்தது. இதில் அதிக பட்சமாக ஜோ ரூட் 100 ஓட்டங்களை எடுத்திருந்த போது காயம் காரணமாக வெளியேறினார்.

அதேசமயம் துடுப்பாட்டத்தின் போது இங்கிலாந்து அணியின் ஜோஸ் பட்லர் அடித்த பந்து, அருகில் களத்தடுப்பில் ஈடுபட்ட நிஸ்ஸங்கா வின் ஹெல்மட்டை பதம் பார்த்தது.

உடனே அவர் தரையில் சுருண்டு விழுவதை பார்த்த, இங்கிலாந்து அணியின் வைத்தியர் மோய்ஸ் மோக்ஹால், கிரெய்க் டி வெய்மர் மற்றும் மார்க் சாக்ஸ்பி ஆகியோர் மைதானத்திற்கு விரைந்து 20 நிமிடம் சிகிச்சை அளித்தனர். அதன்பின்னர் அவர் அங்கிருந்து தூக்கு படுக்கையின் மூலம் மைதா னத்திற்கு வெளியில் எடுத்துச் செல்லப்பட்டார்.

காயம் காரணமாக கொண்டு செல் லப்பட்ட நிஸ்ஸங்கா, வைத்தியசாலை சிகிச்சைக்கு பின்னர் தற்போது நலமாக உள்ளதாக செய்திகள் தெரிவிக்கின்றன. (க)

எரிபொருளின்...

குறைக்கப்படுவதாக தெரிவிக்கப்படுகின்றது.

அதன்படி 92 ஒக்டைன் பெற்றோல் 155 ரூபாயில் இருந்து 145 ரூபாயாக குறைக்கப்பட்டுள்ளது.

இதேவேளை டீசலின் விலை 7 ரூபாயினாலும் குறைக்கப்பட உள்ளதாக நிதி அமைச்சு தெரிவித்துள்ளது.

எனவே, டீசலின் புதிய விலை 123 ரூபாயில் இருந்து 116 ரூபாயாக குறைக்கப்பட்டுள்ளது. (ம)

முன்னாள் புலி...

த்த உதவிபுரியும் என நாடாளுமன்ற உறுப்பினர் நாமல் ராஜபக்ஷ தெரிவித்துள்ளார். குறித்த விடயம் தொடர்பில் அவர் டுவிட்டரில் வெளியிட்டுள்ள கருத்திலேயே மேற்கண்டவாறு தெரிவிக்கப்பட்டுள்ளது.

மகிந்த ராஜபக்ஷவின் கடந்த அரசாங்கத்தினால் சுமார் 12 ஆயிரம் முன்னாள் விடுதலைப் புலிகளின் போராளிகள் புனர்வாழ்வளிக்கப்பட்டதுடன் 3 ஆயிரத்துக்கும் அதிகமானவர்களுக்கு வேலைவாய்ப்பு வழங்கப்பட்டது என்றும் சுட்டிக்காட்டியுள்ளார்.

இந்நிலையில் ஜனாதிபதி மைத்திரிபால சிறிசேன மற்றும் புதிய பிரதமர் மகிந்த ராஜபக்ஷ தலைமையிலான புதிய அரசாங்கம் சிறையில் இருக்கும் அரசியல் கைதிகளையும் புனர்வாழ்வளிக்கும் வகையில் செயற்படும் என கூறினார்.

மேலும் மீதமுள்ள அரசியல் கைதிகளுக்கும் அவர்களுக்கான நிலையான வாழ்வாதாரங்களைக் கண்டறிந்து இந்த அரசாங்கம் செயற்படும் என்றும் அவர் குறிப்பிட்டுள்ளார். (ம)

நாடாளுமன்ற...

நாடாளுமன்றத்தை நவம்பர் 11-ம் திகதி வரை, ஜனாதிபதி ஒத்திவைத்துள்ள நிலையிலேயே, தற்போது 5-ம் திகதி கூட்டுவதற்குத் தீர்மானித்திருப்பதாக, மகிந்த ராஜபக்ஷ கூறியுள்ளார்.

எனினும் நாடாளுமன்றத்தைக் கூட்டுவது தொடர்பில் ஜனாதிபதி இன்னும் திகதி எதையும் தீர்மானிக்கவில்லை என்று ஜனாதிபதி ஊடகப் பிரிவு தெரிவித்துள்ளது.

நவம்பர் 11-ம் திகதிவரை நாடாளுமன்றத்தை ஒத்திவைக்கும் விசேட வர்த்தமானி அறிவித்தல், அக்டோபர் 27-ம் திகதியன்று வெளியிடப்பட்டது.

இந்த நிலையில், ஜனாதிபதி மைத்திரிபால சிறிசேனவை நேற்று முன்தினம் புதன்கிழமை சபாநாயகர் கரு ஜயசூரிய சந்தித்துப் பேசிய போது, நாட்டின் தற்போதைய நிலையினைக் கருத்திற் கொண்டு நாடாளுமன்றத்தை உடனடியாக கூட்டுமாறு கோரிக்கை விடுத்திருந்தார்.

அதன் போது, நாடாளுமன்றத்தைக் கூட்டுவதற்கான நடவடிக்கைகளை தான் மேற்கொள்வேன் எனவும், அது குறித்து அறிவிப்பதாகவும் ஜனாதிபதி தெரிவித்திருந்தார்.

ஏற்கெனவே நாடாளுமன்றத்தைக் கூட்டுமாறு, சில வெளிநாடுகளும் இலங்கை அரசாங்கத்துக்கு அழுத்தம் கொடுத்திருந்தமை குறிப்பிடத்தக்கது. (ம)

போலிப் பிரசா...

களை கோரியுள்ளது.

அரசாங்க தகவல் திணைக்களம் விடுத்துள்ள செய்திக்குறிப்பொன்றில் இந்த விடயம் குறிப்பிடப்பட்டுள்ளது.

சமூக வலைத்தளங்கள் மற்றும் இணையத்தளங்கள் போலி மற்றும் அடிப்படையற்ற தகவல்களை திரிபுபடுத்துவதாக அந்த அறிக்கையில் குறிப்பிடப்பட்டுள்ளது.

இலங்கையின் அரசியல் மற்றும் பொருளாரத்தை போன்று ஸ்திரதன்மைக்காக புதிய பல செயற்பாடுகள் முன்னெடுக்கப்படுகின்றன. (ம)

சூறாவளியும்...

மற்றும் தென்மேற்கு திசைகளில் உருவாகியுள்ள இந்த சூறாவளிகள் வரும் இரண்டு வாரங்களுக்குள் இலங்கையைத் தாக்கும் என வானிலை ஆய்வாளர்கள் கணித்துள்ளனர்.

இதேவேளை, வடக்கு மாகாணத்தில் மழையுடனான காலநிலை நீடிக்கும் என அறிவிக்கப்பட்டுள்ளது. வடக்கில்100 மில்லி மீற்றர் மழைவீழ்ச்சி பதிவாகும் என வளிமண்டலவியல் திணைக்களம் தெரிவித்துள்ளது. (ம)

ரணிலை தேடி...

இந்தச் சந்திப்பை அடுத்து ஐக்கிய தேசியக் கட்சி வட்டாரங்களிலும் ஸ்ரீலங்கா சுதந்திர க்கட்சி - மகிந்த தரப்பு வட்டாரங்களிலும் பல சந்தேகங்கள் எழுந்துள்ளன.

அலரி மாளிகைக்குச் சென்ற முன்னாள் பாதுகாப்புச் செயலர் கோத்தபாய ராஜபக்ஷ, ரணில் விக்கிரமசிங்கவை தனியாகச் சந்தித்துள்ளார்.

அதேவேளை, ஜனாதிபதி மைத்திரிபால சிறிசேவை ஐக்கிய தேசியக் கட்சியின் பிரதித் தலைவர் சஜித் பிரேமதாச சில தினங்களுக்கு முன்னர் தனியாகச் சந்தித்துள்ளார்.

இதன்போது தற்போதைய அரசியல் நெருக்கடி மற்றும் ரணில் விக்கிரமசிங்கவின் நிலைப்பாடு ஆகியவற்றை சஜித் பிரேமதாச ஜனாதிபதியிடம் எடுத்துக் கூறினார் என்று ஐக்கிய தேசியக் கட்சியின் தகவல் தெரிவிக்கின்றன. (ம)

மினி பட்ஜட்டில்...

குறைக்கப்படுகிறது.

இதேவேளை, சமுர்த்திப் பயனாளிகளுக்கான கடன் முற்பணத்தின் ஆகக் குறைந்த தொகை 10 ஆயிரம் ரூபாயாக அதிகரிக்கப்பட்டுள்ளது என்று நிதி மற்றும் பொருளாதார அலுவல்கள் அமைச்சு அறிவித்துள்ளது.

சமுர்த்தி வங்கிகளில் சமுர்த்திப் பயனாளிகளுக்கு அவர்களது வாழ்வாதார நடவடிக்கைகளுக்கு வழங்கப்படும் கடன் முற்பணத்தின் ஆகக் குறைந்த தொகை 10 ஆயிரம் ரூபாயாக அதிகரிக்கப்படும் என்று அமைச்சுக் குறிப்பிட்டுள்ளது.

மேலும் தொழில்துறையில் உள்ளவர்களின் உழைப்பு மீதான வருமான வரி அறவீடு 24 சதவீதத்திலிருந்து 14 சதவீதமாகக் குறைக்கப்படுகிறது என நிதி அமைச்சு அறிவித்துள்ளது.

அத்துடன், வங்கி மற்றும் நிதி நிறுவனங்களில் பேணப்படும் நிலையான மற்றும் சேமிப்புக் கணக்குகளிலிருந்து கிடைக்கும் வட்டி வருமானம் மீது விதிக்கப்படும் வரி முற்றுமுழுதாக நீக்கப்படுகிறது என்றும் நிதி அமைச்சு சுட்டிக்காட்டியுள்ளது.

சீனி உள்ளிட்ட அத்தியாவசியப் பொருள்கள் மீதான தீர்வை குறைக்கப்பட்டுள்ளதாக நிதி அமைச்சு அறிவித்துள்ளது.

சீனி மீதான சிறப்பு வரி 10 ரூபாயாலும் பருப்பு மற்றும் கடலை மீதான தீர்வை 5 ரூபாயாலும் உழுந்து மீதான தீர்வை 25 ரூபாயாலும் கோதுமைத் தானியம் மீதான தீர்வை 3 ரூபாயாலும் குறைக்கப்படுகின்றன.

தொலைத்தொடர்பு சேவைகள் மீது விதிக்கப்பட்டுள்ள 25 சதவீத வரி 15 சதவீதமாகக் குறைக்கப்படுகிறது என்று நிதி அமைச்சு அறிவித்துள்ளது.

இறக்குமதி செய்யப்படும் பெரிய வெங்காயம் மற்றும் உருளைக்கிழங்கு மீதான சிறப்புச் சந்தைத் தீர்வை கிலோ ஒன்றுக்கு 40 வீதத்தால் அதிகரிக்கப்பட்டுள்ளதாக நிதி அமைச்சு அறிவித்துள்ளது. இந்த அதிகரிப்பு நேற்று நள்ளிரவு முதல் நடைமுறைக்கு வருகிறது. உள்ளூர் விவசாயிகளின் நன்மை கருதியே இந்த தீர்வை அதிகரிப்பு செய்யப்பட்டதாக நிதி அமைச்சு குறிப்பிட்டுள்ளது. (ம)

மேலும் சில...

டோபர் 26-ம் திகதி அமைச்சரவை கலைக்கப்பட்ட நிலையில் தற்போது மிகுதி அமைச்சர்களுக்கான நியமனம் நேற்று வழங்கப்பட்டுள்ளது.

இரண்டு அமைச்சர்களும், ஐந்து இராஜாங்க அமைச்சர்களும், ஆறு பிரதி அமைச்சர்களும் நியமிக்கப்பட்டுள்ளனர்.

விவசாய பிரதி அமைச்சராக அங்கஜன் இராமநாதன் தெரிவாகியுள்ளார். அமைச்சர்களின் விபரங்கள் வருமாறு,

01.மீள்குடியேற்றம், புனர்வாழ்வு மற்றும் வடக்கு அபிவிருத்தி பிரதி அமைச்சர் - காதர் மஸ்தான்

02.துறைமுகங்கள் மற்றும் கப்பல் துறை பிரதி அமைச்சர் - நிஷாந்த முதுஹெட்டிகமகே

03.நீதி மற்றும் சிறைச்சாலை மறுசீரமைப்பு பிரதி அமைச்சர் - சாரதி துஷ்மந்த

04.வீடமைப்பு மற்றும் நகர அபிவிருத்தி பிரதி அமைச்சர் -இண்டிகா பண்டாரநாயக்க

05.தொழில் மற்றும் வெளிநாட்டு வேலைவாய்ப்பு பிரதி அமைச்சர் -மனுஷ நாணயக்கார

06.விவசாயம் பிரதி அமைச்சர் - அங்கஜன் இராமநாதன்

07.மாகாண சபை, உள்ளூராட்சி, மற்றும் விளையாட்டுத்துறை இராஜாங்க அமைச்சர் - ஸ்ரீயானி விஜயவிக்ரம

08.கல்வி மற்றும் உயர் கல்வி இராஜாங்க அமைச்சர் - மோகன் லால் கிரேரோ

09.நெடுஞ்சாலைகள் மற்றும் சாலை மேம்பாடு இராஜாங்க அமைச்சர் - எம்.எல்.ஏ.எம்.ஹிஸ்புல்லா

10.பாதுகாப்பு இராஜாங்க அமைச்சர் - லக்ஷ்மன் செனவிரட்ன

11.இளைஞர், மகளிர் மற்றும் குழந்தைகள் விவகார இராஜாங்க அமைச்சர் - பியசேன கமகே

12.திறன் அபிவிருத்தி மற்றும் தொழிற் பயிற்சித் துறை அமைச்சர் - தயாசிறி ஜயசேகர

13.துமிந்த திஸாநாயக்கவிற்கு மீண்டும் நீர்ப்பாசன, நீர் வளங்கள் மற்றும் அனர்த்த முகாமைத்துவம் அலுவல்கள் அமைச்சு வழங்கப்பட்டுள்ளது. (ம)

மாவீரர் நாள்...

மா அதிபர் குறித்த விடயம் தொடர்பில் பாதுகாப்பு அமைச்சின் ஏனைய தரப்பினருடன் ஆலோசனை மேற்கொண்டு வருவதாக தெரிய வருகிறது.

வடக்கு கிழக்கு முழுவதும் தமிழ் மக்களால் கார்த்திகை 27 ஆம் திகதி அன்று மாவீரர் நாள் நிகழ்வுகள் மிகவும் உணர்வுபூர்வமான எழுச்சியுடன் அனுஷ்டிக்கப்பட்டு வருகின்றது என்பதுடன் இம்முறை மாவீரர் நாள் நிகழ்வுகளுக்கான ஏற்பாடுகள் பொது மக்களால் ஆங்காங்கே இடம்பெற்று வருகின்றமை குறிப்பிடத்தக்கது. (ம-9)

கொலைச்சதியுடன் றோவுக்கு தொடர்பு

ஜனாதிபதி கூறியதாக ரணில் தெரிவிப்பு

(கொழும்பு)

இந்திய றோ உளவுப் பிரிவினர் கொலைச் சதியுடன் தொடர்புபட்டுள்ளதாக ஜனாதிபதி மைத்திரிபால சிறிசேன கூறியதாக முன்னாள் பிரதமர் ரணில் விக்கிரமசிங்க தெரிவித்துள்ளார்.

இந்திய ஊடகமொன்றுக்கு கருத்து வெளியிட்ட போது அவர் இதனைக் குறிப்பிட்டுள்ளார்.

ஜனாதிபதி கொலைச் சதித் திட்டத்தின் பின்னணியில் றோ உளவுப் பிரிவிற்கு தொடர்பு உண்டு என்ற நிலைப்பாட்டை ஜனாதிபதி அமைச்சரவைக் கூட்டத்தில் வெளிப்படுத்தியிருந்தார் என அவர் குறிப்பிட்டுள்ளார்.

நானே இந்த நாட்டின் பிரதமர் எனவும் அரசியல் அமைப்பு மீது நம்பிக்கை உண்டு எனவும் அவர் குறிப்பிட்டுள்ளார்.

ஜனாதிபதி கொலைச் சதித் திட்டம் தொடர்பிலான விசாரணைகளில் தாம் எவ்வித தலையீடும் செய்யவில்லை என அவர் தெரிவித்துள்ளார்.

கட்சியை ஒற்றுமைப்படுத்தும் நோக்கில் ஜனாதிபதி இவ்வாறு நடவடிக்கைகள் எடுத்திருக்கலாம் என ஊகிப்பதாக ரணில் விக்கிரமசிங்க தெரிவித்துள்ளார். (ம)

பாராளுமன்றத்தின் பாதையை மறைத்து 5-ம் திகதி போராட்டம்

சுசில் பிரேமஜயந்த

(கொழும்பு)

பாராளுமன்றம் இந்த மாதம் 5 ஆம் திகதி கூடமாட்டாது என ஐக்கிய மக்கள் சுதந்திர முன்னணியின் பாராளுமன்ற உறுப்பினர் சுசில் பிரேமஜயந்த தெரிவித்துள்ளார்.

அன்றைய தினம் பாராளுமன்ற சுற்றுவட்டப் பாதையை மறைத்து அரசாங்கத்துக்கு ஆதரவு தெரிவித்து பாரிய ஆர்ப்பாட்டமொன்று நடைபெறவுள்ளதாகவும் அவர் கூறியுள்ளார்.

பத்தரமுல்லை, நெலும் மாவத்தையிலுள்ள ஸ்ரீலங்கா பொதுஜன பெரமுன காரியாலயத்தில் இடம்பெற்ற ஊடகவியலாளர் சந்திப்பில் கலந்துகொண்டு கருத்துத் தெரிவிக்கையில் அவர் இதனைக் குறிப்பிட்டுள்ளார். (ம)

மகிந்தவின் நியமனம் தமிழர்களின் பாதுகாப்புக்கு ஆபத்து - கனடா

(ஸ்காபுரோ)

பிரதமராக மகிந்த ராஜபக்ஷ நியமிக்கப்பட்டுள்ளமையானது இலங்கையில் உள்ள தமிழர்களின் பாதுகாப்புக்கு மிகவும் ஆபத்தானது என கனடா நாட்டில் உள்ள ஸ்காபுரோ ரூச்பார்க் தொகுதியில் கொன் செர்வேர்ட்டிவ் கட்சி உறுப்பினர் விஜய் தணிகாசலம் தெரிவித்துள்ளார்.

நேற்று வியாழக்கிழமை கனடாவில் நடைபெற்ற கனேடிய நாடாளுமன்ற அமர்வில் கலந்து கொண்டு உரையாற்றிய போதே அவர் மேற்கண்டவாறு கூறினார்.

அவர் மேலும் தெரிவிக்கையில், "கடந்த 2009 ஆம் ஆண்டு இறுதி போரின் போது போர்க்குற்றங்கள், மனிதகுலத்துக்கு எதிரான குற்றங்கள் மற்றும் இனப்படுகொலைகளுக்கு காரணமாக இருந்த மகிந்த ராஜபக்ஷ எந்தவொரு நீதியும் இல்லாமல் பிரதமராக நியமிக்கப்பட்டுள்ளார்.

இவரின் நியமனமானது இலங்கையில் தமிழர்களின் பாதுகாப்புக்கு மிகவும் ஆபத்தான ஒன்று" என விஜய் தணிகாசலம் தெரிவித்துள்ளார். (ம)

வெளிநாடுகளுக்கான துரித பொதிகள் சேவை

11 Kg மேற்பட்ட பொதிகளுக்கு
1 Kg க்கான கட்டணம்

UK - 550/=,
France - 700/=
Germany - 650/=
Swiss - 750/=
Canada - 950/=

ஏனைய நாடுகளுக்கும் விசேட விலைக் கழிவு. பொதிகள் அனுப்பி வைக்கப்படும்

சகல நாடுகளுக்குமான விசா விண்ணப்ப ஏற்பாடுகள் நிபுணத்துவம் வாய்ந்தவர்களூடாக செய்து கொடுக்கப்படும். 077 755 4528

திருமுருகன் கொம் நெற் (பிறைவெட்) லிமிடெட்

321, கே.கே.எஸ் வீதி, யாழ்ப்பாணம்.(முட்டாஸ் கடை சந்தி அருகாமையில்)
46, ஆடியபாதம் வீதி, திருநெல்வேலி. DHL aramex SKY
04, மத்திய மகா வித்தியாலய வீதி, நெல்லியடி. கிளிநொச்சி, மன்னார். (6121)

3 - 5 Working Days

அரிய சந்தர்ப்பத்தை தவறவிடாதீர்கள்!

இன்னும் 4 நாட்கள் மட்டுமே உள்ளன

2020-ம் ஆண்டுக்கான அமெரிக்க லொத்தர் விசா விண்ணப்பங்கள் ஏற்றுக்கொள்ளப்படுகின்றன. இன்னும் சில நாட்கள் மட்டுமே உள்ளன. உங்கள் விண்ணப்பங்களை பதிவு செய்து கொள்ளுங்கள்.

திருமுருகன் கொம் நெற் (Pvt) Ltd
321, K.K.S Road, Jaffna.
(முட்டாஸ் கடை சந்திக்கு அருகில்)
தொ.பே இல.: 077 755 4528

(6121)

FALC FRENCH LANGUAGE CENTRE

பிரெஞ்சு

Embassy ஆல் அங்கீகரிக்கப்பட்ட DELF A1,A2,B1,B2.
V. ஜெகன் (Trained in France- 2007)

40, பலாலி வீதி, அரியகுளம்.
0779 789 456 / 021 221 7781
அரம்பம் : 03.11.18 சனி 8 மணி.

181, பிரதான வீதி, நெல்லியடி
0762 669 614
அரம்பம் :05.11.18 மாலை 3.30 மணி

திருமணமாகி U.K. செல்வோர்க்கான IELTS Life Skills A1,B1 Spoken English மற்றும் IELTS வகுப்புக்களும் நடைபெறுகின்றன.

(சி-4108)

அலுவலக வேலை வாய்ப்பு
யாழ் நகரில் இயங்கிவரும் நிறுவனம் ஒன்றிற்காக

Billing Staff
தேவை (பெண்)

தகைமைகள்
1) G.C.E A/L சித்தி
2) நகர எல்லைக்குள் வசிப்பவராக இருக்க வேண்டும்
3) நீண்ட காலம் தொழில் புரியக்கூடியவராக இருத்தல் வேண்டும்
4) வயது 18-30 வரை

தொடர்புக்கு
076-2534275 | 076-8961426

(C-4290)

புத்தகம் கட்டுநர் தேவை

யாழ். நல்லூர் பகுதியில் இயங்கும் மாருதி பிறிண்டேர்ஸுக்கு புத்தகம் கட்டுநர் தேவை. (வைண்டர்) அனுபவம் உள்ளவர்கள் நேரில் வரவும்.

தொடர்பு:
077 791 7680

(C-4297)

அமெரிக்க அதிஸ்ட விசா- முந்துங்கள் நாளையுடன் பதிவுகள் நிறைவடைகின்றன

இதுவே இறுதி வருடம் கிடைத்த வாய்ப்பை எப்படியாவது பயன்படுத்துங்கள்

18 வயதிற்கு மேற்பட்ட யாரும் விண்ணப்பிக்கலாம்.

இலவசமாக குடும்பத்துடன் நிரந்தரமாக அமெரிக்காவில் குடியேற இரண்டு வாய்ப்புக்கள்

உங்களுக்கு விசா கிடைத்தால் உங்களுடன் சேர்த்து உங்கள் (காதலன்/காதலி) எதிர்கால வாழ்கைத் துணையையும் அழைத்துச்செல்லலாம்

அமெரிக்கா செல்வதன் மூலம் விசா இன்றி கனடா உட்பட பல்வேறு நாடுகளுக்கு பயணம் செய்யலாம்.

படித்தவர்கள், பட்டதாரிகள், அரச வேலை செய்பவர்கள், தனியார் துறையில்வேலை செய்பவர்கள், வேலையில்லா பட்டதாரிகள், A/L பரீட்சை எடுக்கும் மாணவர்கள், வெளிநாட்டில் படிக்க விரும்பும் மாணவர்கள் அனைவருக்கும்

55000 இலவச விசாக்கள்

0768226243

கடந்த காலங்களில் எமக்கூடாக விண்ணப்பித்து அமெரிக்கா சென்ற 30 வெற்றியாளர்களின் விபரங்களை ஆதாரத்துடன் எமது அலுவலகங்களில் பார்வையிடலாம்.

அலுவலர்களின் நன்மை கருதி சனி மற்றும் ஞாயிறு உட்பட மாலை 7 மணிவரை பதிவுகள் மேற்கொள்ளப்படும்

கடைசி நேரத்தில்தான் எங்களுக்கு தெரிய வந்தது எங்களுக்கு அதிஸ்டம் உள்ளதோ இல்லையோ தெரியாது. ஆனால் எங்களுக்கான 2 வாய்ப்பினையும் பயன்படுத்துவதில் உறுதியாக இருந்தோம். இன்று அமெரிக்காவில் இருக்கின்றோம். வாய்ப்பளித்த V2 TRAVELSக்கு நன்றிகள்.

2017 ல் எமக்கூடாக 77 பேர் விசா வாய்ப்பை பெற்றுள்ளார்கள்

உடனே விரையுங்கள்

சாந்தகுமார் குடும்பம்
அமெரிக்கா விசா வெற்றியாளர்

இறுதி சந்தர்ப்பம் அடுத்த வருடம் இல்லை

V2 TRAVELS

யாழ்ப்பாணம் 0768226243	கிளிநொச்சி 0768226240	நெல்லியடி 0776699892	சாவகச்சேரி 0768226242	திருகோணமலை 0768226237
மானிப்பாய் 0768226238	சுன்னாகம் 0764550670	யாழ்ப்பாணம் 0768226241	பருத்தித்துறை 0768226230	வல்வெட்டித்துறை 0776697960

சர்வ...

திரிகளை ஒன்றாகச் சந்தித்து, தமிழ் மக்களின் பிரச்சினைகளுக்கு ஒரு நிரந்தரத் தீர்வை எட்டுவதற்கு சர்வதேச சமூகம் மத்தியஸ்தம் வகித்தோ, அனுசரணை வழங்கியோ ஒத்துழைப்பு வழங்க வேண்டும் என்ற கோரிக்கையை எதிர்க்கட்சித் தலைவர் சம்பந்தன் முன்வைக்க வேண்டும் என ஈழ மக்கள் புரட்சிகர விடுதலை முன்னணி கோரியுள்ளது.

(ம-9-250-312)

நாடா...

பிரதமருக்கு உரிய ஆசனத்தை புதிய பிரதமர் மகிந்த ராஜபக்ஷவுக்கு வழங்குவதற்கு சபாநாயகர் இடையூறாக விளங்கமாட்டார் என்றும் சபாநாயகர் அலுவலக தகவல்கள் வெளியாகியுள்ளன.

பிரதமராக மகிந்த ராஜபக்ஷவின் பெயர் வர்த்தமானியில் வெளியிடப்பட்டுள்ளதால், இந்தத் தீர்மானம் எடுக்கப்பட்டுள்ளதாகவும் சபாநாயகர் அலுவலகம் குறிப்பிட்டுள்ளது.

இந்த விடயம் தொடர்பில் நாடாளுமன்ற அதிகாரிகளால் தேவையான நடவடிக்கைகள் முன்னெடுக்கப்படுவதாகவும் சபாநாயகரின் ஊடகப்பிரிவு தெரிவித்துள்ளது. (ம)

கணக்கீடு

பிரத்தியேக வகுப்பு
A/L 2019 / 2020 Paper Class

ஆரம்பம்: பிரிவு I நாளை 2pm
(சனி, ஞாயிறு 2.00 – 4.00)
பிரிவு II செவ்வாய் 3pm
(செவ்வாய், புதன் 3.00 – 5.00)

S.தவா
B.Com (Hons) (Acc.spl) (PGDE)

இடம் : இல.17, பிரம்படி ஒழுங்கை, கொக்குவில்.
தொ.பே: 077 239 5858

(6327)

வலம்புரி
விளம்பரத் தொடர்புகளுக்கு
021 221 7603
021 567 1532

விரைவு பொதிகள் சேவை
விசேட விலை குறைப்பு

DELIVERY IN 3-5 DAYS

UK- 550 /=Kg
கனடா-900 /=Kg
ஜேர்மனி- 700 /=Kg
நெதர்லாந்து- 700 /=Kg
(நிபந்தனைகளுக்குட்பட்டது)

● மானிப்பாய் ● யாழ்ப்பாணம் ● கிளிநொச்சி ● சாவகச்சேரி ● நெல்லியடி ● பருத்தித்துறை ● வல்வெட்டித்துறை

0768226240

V2 TRAVELS

(சி-2446)

எங்கள் உயிர்த்தீபத்தின் ஓராண்டு நினைவலைகள்

மலர்வு 1946 . 05 . 01

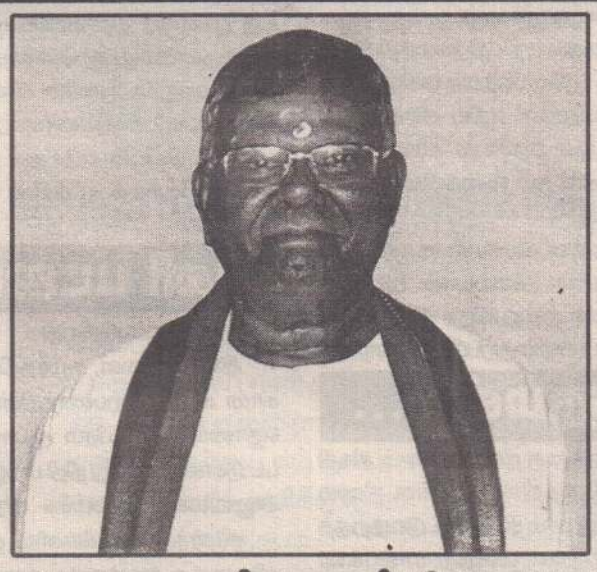

உதிர்வு 2017 . 11 . 02

அமரர் உயர்திரு.
திருநாவுக்கரசு இராசநாயகம்

கண்ணுக்கு இமையாக கல்வியே ஒளியாக
ஒழுக்கமே நெறியாக இல்லக் குழந்தைகளை
நொடிப்பொழுதும் உயர்த்திட உந்தனை உருக்கி
ஆதரவற்றோர் உளம் பெருக்கி
சாதனைகள் படைத்திட
வழிகாட்டிய எம் இல்லப் பெருந்தகை

உங்களது ஆன்மா எமைவிட்டு பிரிந்து ஓராண்டு ஓடினும் உத்தமர் உங்களின் வழிகாட்டல், நெறிப்படுத்தல் தொடர்ந்து எம்மையும் குழந்தைகளையும் உம் தடம் பற்றி வழி நடத்திச் செல்லும் உம் நினைவுகள் என்றும் எம்முடன்...

மகாதேவா சுவாமிகள்
சிறுவர் இல்லம்,
ஜெயந்திநகர், கிளிநொச்சி.

என்றும் உங்கள் நினைவில்- தலைவர், பணிப்பாளர்கள், பணியாளர்கள், இல்லக் குழந்தைகள்

(சி-4300)

அதிரடி விலைக்குறைப்பு (20%) வரை

Sunk Panel Light (வெட்டி வைப்பது) 6 Month Warranty

பழைய விலை		புதிய விலை	
6W	350/=	6W	280/=
12W	450/=	12W	360/=
18W	580/=	18W	460/=

Sunk Panel Light (வெட்டி வைப்பது) 1 Year Warranty

பழைய விலை		புதிய விலை	
6W	400/=	6W	320/=
12W	550/=	12W	440/=
18W	680/=	18W	540/=

01.11.2018 தொடக்கம் 30.11.2018 வரை

Surface Panel Light (வெளியில் பூட்டுவது) 6 Month Warranty

பழைய விலை		புதிய விலை	
6W	450/=	6W	360/=
12W	550/=	12W	440/=
18W	680/=	18W	550/=

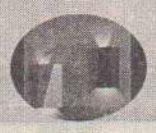

Surface Panel Light (வெளியில் பூட்டுவது) 1 Year Warranty

பழைய விலை		புதிய விலை	
6W	550/=	6W	430/=
12W	650/=	12W	520/=
18W	750/=	18W	650/=

மற்றும் கலர் Panel Light ஏனைய LED Bulbs 20% வரையான அதிரடி விலைக்குறைப்பில் விற்பனையாகிக் கொண்டுள்ளது

(6332)

Dollars Multi Shop
இல.11, ஸ்ரான்லி வீதி,
யாழ்ப்பாணம். (முட்டாஸ் கடை சந்தி)

Dollars Electronics
இல.244, கே.கே.எஸ் வீதி,
யாழ்ப்பாணம்.

T.P: 077 063 2559

இப்பத்திரிகை வலம்புரி அன்கோ ஸ்தாபனத்தாரால் இல.3,2 ஆம் ஒழுங்கை, பிறவுண் றோட், யாழ்ப்பாணம் என்னும் முகவரியிலுள்ள அவர்களது அச்சகத்தில் 02.11.2018 இல் அச்சிட்டு வெளியிடப்பட்டது.