பக்கங்கள்: 20

விலை:20 ரூபா

காலைக்கதிர்

Kalaikkathir

விடியல் 02 | வள்ளுவர் ஆண்டு 2049 | மாசி 04 வெள்ளிக்கிழமை 16.02.2018 | கதிர் 103

பிரதி அமைச்சரானார் முத்து

இலங்கைத் தொழிலாளர் காங்கிரஸின் தலைவரும், நுவரெலியா மாவட்ட நாடாளுமன்ற உறுப்பினருமான முத்து பக்கம் 03

நல்லாட்சி தொடரும் ரணில்தான் பிரதமர்!

அமைச்சரவையில் பெரும் மாற்றம்
ஆட்சித் தளம்பலுக்கு முற்றுப்புள்ளி

கொழும்பு, பெப்ரவரி 16

கடந்த சில தினங்களாகக் கொழும்பை மட்டுமல்ல, நாடு முழுவதையும் குழப்பத்தில் ஆழ்த்திய ஆட்சித் தளம்பல் நிலைக்கு நேற்று ஓர் இணக்கமான முடிவு - சமரசத் தீர்மானம் எட்டப்பட்டுள்ளது.

இதன்படி ஐக்கிய தேசியக் கட்சி - ஸ்ரீலங்கா சுதந்திரக் கட்சி இணைந்த தேசிய அரசு 2020 ஆம் ஆண்டு வரை நீடிக்கும் எனவும், பிரதமர் பதவியில் ரணில் தொடர்வார் என்றும் அரசு நேற்று அறிவித்தது. பக்கம் 18

பிரதமராக ரணில் தொடர மஹிந்தவும் பச்சைக்கொடி

கொழும்பு, பெப். 16

பிரதமர் பதவியில் இருந்து ரணில் விக்கிரமசிங்க விலகக் கூடாது என்று, முன்னாள் ஜனாதிபதி மஹிந்த ராஜபக்ஷ கோரியுள்ளார். பக்கம் 18

ஐ.தே.கவின் 15 எம்.பிக்கள் கட்சி தாவுவர்!

அடுத்த 24 மணி நேரத்துக்குள் புதிய அரசொன்று அமையுமாம்

கொழும்பு, பெப். 16

தனி அரசு ஒன்றை அமைப்பதற்காக ஐக்கிய தேசியக் கட்சியின் 15 நாடாளுமன்ற உறுப்பினர்கள் ஐக்கிய மக்கள் சுதந்திர முன்னணியுடன் இணைந்து கொள்ளவுள்ளனர் என்றும், பக்கம் 18

பொதுத் தேர்தலை நடத்த கோருகிறார் சிறிதரன் எம்.பி.

கிளிநொச்சி, பெப். 16

“தமிழ் மக்களுக்கு ஒரு நீதியான – நிரந்தர அரசியல் தீர்வு கிடைக்கும் வரை தமிழ்த் தேசியக் கூட்டமைப்பு ஆட்சிக்கு வரும் எந்த அரசுடனும் பங்காளி ஆகாது. வேண்டுமானால் அவர்கள் பொதுத் தேர்தலை நடத்தி மக்களின் முடிவைப் பெறட்டும்.”

– இவ்வாறு தெரிவித்தார் தமிழ்த் பக்கம் 03

மன்னார் நகர சபை தலைவராக ஜெராட்

மன்னார், பெப். 16

உள்ளூராட்சித் தேர்தலை அடுத்து மன்னார் பக்கம் 18

மஹிந்தவைச் பேச்சுக்கு அழைக்கிறார் மைத்திரி

கொழும்பு, பெப். 16

அரசியல் நிலைமை தொடர்பில் கலந்துரையாட வருமாறு ஜனாதிபதி மைத்திரிபால சிறிசேன தனக்கு அழைப்பு விடுத்துள்ளார் என்றும், நாட்டிலுள்ள அரசியல் நெருக்கடி நிலை தணிந்த பின்னர் ஜனாதிபதியைச் சந்திப்பதாகத்தான் பதிலளித்தார் என்றும் முன்னாள் ஜனாதிபதி மஹிந்த ராஜபக்ஷ தெரிவித்துள்ளார்.

கூட்டு எதிரணியில் உள்ள நாடாளுமன்ற பக்கம் 03

கொள்கைக்கு முதலிடம் கொடுத்து ஒன்றிணைக!

தமிழ்க் கட்சிகளிடம் விக்கி கோரிக்கை

(எஸ்.நிதர்ஷன்)

யாழ்ப்பாணம், பெப். 16

கொள்கை ரீதியாகக் கட்சிகள் இணைய முடியுமென்றால் அவர்கள் அந்தக் கொள்கைக்கு முதலிடம் கொடுத்துச் சின்னக் கட்சிகளோ அல்லது பெரிய பக்கம் 18

விசமருந்துப் போத்தலுடன் நேற்று தொண்டராசிரியர்கள் போராட்டம்!

வடக்கு முதலமைச்சர் அலுவலகம் முன்பாக

யாழ்ப்பாணம், பெப். 16

தொண்டர் ஆசிரியர்களை ஆசிரியர் சேவைக்குள் இணைக்கும் விவகாரத்தில் வடக்கு மாகாண முதலமைச்சரின் நடவடிக்கையைக் கண்டித்து கைதடியில் உள்ள முதலமைச்சர் அலுவலகம் முன்பாக நிரந்தர நியமனத்துக்குத் தெரிவாகிய தொண்டராசிரியர்கள் நேற்று விசமருந்துப் போத்தல்களுடன் போராட்டம் பக்கம் 18

சாகலவின் பதவி பொன்சேகாவுக்கு?

கொழும்பு, பெப் .16

சட்டம், ஒழுங்கு அமைச்சராக சரத் பொன்சேகா நியமிக்கப்படலாம் என்று ஐ.தே.க. வட்டாரங்களிலிருந்து தெரியவருகின்றது.

கடந்த மஹிந்த அரசின் ஊழல் மற்றும் மோசடிகளுக்கு எதிராக உரிய நடவடிக்கை எடுக்கப்படாமையின் காரணமாகவே உள்ளூராட்சித் தேர்தலில் மஹிந்த அணியினர் அபார வெற்றி பெற காரணமாக அமைந்த பக்கம் 18

வடக்கில் சு.கவின் ஆதரவு யாருக்கு?

முடிவு மைத்திரி கையில்

(எஸ்.நிதர்ஷன்)

உள்ளூராட்சிச் சபைகளில் ஆட்சியமைப்பது தொடர்பாகக் கட்சிகளிடையே பலத்த போட்டிகள் நிலவிவரும் நிலையில், ஸ்ரீலங்கா பக்கம் 18

இது ரகசியம் அல்ல!

நடந்து முடிந்த உள்ளூராட்சித் தேர்தலின் முடிவுகள் சில தரப்புகளுக்கு ஊக்கத்தையும், சில தரப்புகளுக்குப் பின்னடைவையும் தந்துள்ளமை வாஸ்தவம்தான். ஆனால் நமது சில எம்.பிக்களுக்கு அந்த முடிவுகள் பக்கம் 03

காலைக்கதிர் Kalaikkathir

பிரியங்க பெர்னாண்டோ விவகாரம்:

தமிழர் ஒருங்கிணைப்புக்குழு சார்பாக ஆதாரங்களுடன் மனுக் கையளிப்பு!

கொழும்பு, பெப். 16

பிரித்தானியாவில் உள்ள இலங்கைத் தூதரகம் முன்பாக போராட்டம் நடத்திய தமிழர்களுக்கு கொலை மிரட்டல் விடுத்த பிரிகேடியர் பிரியங்கர பெர்னாண்டோவிற்கு எதிராக நடவடிக்கை எடுக்குமாறு வலியுறுத்தப்பட்டுள்ளது.

இதற்காக தமிழர் ஒருங்கிணைப்புக்குழு சார்பாக லெஸ்டர் நாடாளுமன்ற உறுப்பினரிடம் மனு ஒன்று கையளிக்கப்பட்டுள்ளது.

இலங்கையின் 70ஆவது சுதந்திர தினத்தன்று தமிழ் மக்களுக்கு இழைக்கப்படுகின்ற, இழைக்கப்பட்ட இனப்படுகொலை, மற்றும் போர் குற்றத்திற்கு எதிராகவும், நீதி கேட்டும் அமைதியான வழியில் போராடிக்கொண்டிருந்த தமிழ் மக்கள் மீது கொலை மிரட்டல் விடுத்த இலங்கைத் தூதரக பாதுகாப்பு அதிகாரி பிரியங்கா பெர்னாண்டோவிற்கு எதிராக புலம்பெயர் தேசங்களில் பல போராட்டங்கள் நடைபெற்றுக் கொண்டிருக்கின்றன.

லெஸ்டர் எம்.பியிடம்

அதற்கு மேலும் வலுச்சேர்க்கும் முகமாக லெஸ்டர் கிழக்கு பகுதி நாடாளுமன்ற உறுப்பினரான Keith Vaz என்பவரைச் தமிழர் ஒருங் கிணைப்புக் குழு - லெஸ் டர் பொறுப்பாளரான மனோ மற் றும் ரனித்தா தியாகேசு சந்தித்து பிரி கேடியர் பிரியங்கா பெர்னாண் டோவின் கொலை மிரட்டலுக்கான அதாரங்களை சமர்ப்பித்தமையுடன் இதற்கான நடவடிக்கையை விரைவுபடுத்துமாறு கேட்டுக் கொண்டார்கள்.

அதேவேளை, தமிழர் ஒருங்கிணைப்பு குழுவின் இவ்வாறான நடவடிக்கைகள் தொடர்ச்சியாக இடம்பெறும் என்றும் இதற்காக தமிழர் ஒருங்கிணைப்பு குழுவின் அரசியல் பிரிவு தொடர்ச்சியாக செயற்பட்டுக் கொண்டிருக் கிறது எனவும் தெரிவித்தனர்.

இலங்கை தூதுவராலயத்தின் இணையத்தளம் முடக்கப்பட்டது

புலம்பெயர் தமிழர்கள் மீது சந்தேகம்

கொழும்பு, பெப். 16

லண்டனில் உள்ள இலங்கைதூதுவராலயத்தின் இணையத்தளம் தற்போது முடக்கப்பட்டுள்ளது என பிரித்தானியாவில்உலக இலங்கை பேரவை தெரிவித்துள்ளது.

இலங்கையின் சுதந்திர தினக் கொண்டாட்டத்தின் போது, லண்டனில் உள்ள இலங்கை தூதுவராலயத்துக்கு முன்னாள் புலம்பெயர் தமிழர்கள் ஆர்ப்பாட்டத்தில் ஈடுபட்டனர்.

இதன்போது, சைகையொன்றின் மூலம் பிரிகேடியர் ப்ரியங்க பெர்னாண்டோ அச்சுறுத்தல் விடுத்தார் .

இந்த நிலையில், இந்தச் சம்பவத்தை அடிப்படையாகக் கொண்டு, புலம்பெயர் தமிழர்களால் இந்த இணையத்தளம் முடக்கப்பட்டுள்ளது என பிரித்தானியாவில் உள்ள உலக இலங்கை பேரவையின் தலைவர் இந்திக குணவர்தன சந்தேகம் வெளியிட்டுள்ளார்.

இதேவேளை, லண்டனில்உள்ள இலங்கை தூதுவராலயத்தின் இணையத்தளமுடக்கம் குறித்து உடனடியாக விசாரணைகளை மேற்கொள்ளுமாறு பிரித்தானியாவில் உள்ள இலங்கை தூதுவராலயத்திடமும், இலங்கையிலுள்ள சம்பந்தப்பட்ட அதிகாரிகளிடமும் தாம் கோருகின்றோம் என அவர் குறிப்பிட்டுள்ளார்.

தொடர்ந்து வீழ்ச்சியடையும் இலங்கை ரூபாவின் மதிப்பு!

ஒரே நாளில் 60 சதம் சரிந்தது

கொழும்பு, பெப். 16

அமெரிக்க டொலருக்கான இலங்கை ரூபாவின் மதிப்பு நேற்று முன்தினம் கடும் வீழ்ச்சியைச் சந்தித்துள்ளது.

நேற்றுமுன்தினம் அமெரிக்க டொலர் ஒன்றுக்கு எதிரான இலங்கை ரூபாவின் மதிப்பு 60 சதத்தினால் குறைந்து, 156.74 ரூபாவாக வீழ்ச்சியடைந்தது.

கடந்த ஆண்டு பெப்ரவரி 14 ஆம் நாளுடன் ஒப்பிடும்போது, இந்தஆண்டுபெப்ரவரி14ஆம்திகதி, அமெரிக்க டொலருக்கு எதி ராக இலங்கை ரூபாவின் மதிப்பு 4.29 ரூபாவினால், சரிந்துள்ளது. இது 2.81 வீத வீழ்ச்சியாகும்.2017 பெப்ரவரி 14 ஆம் திகதி அமெ ரிக்க டொலர் ஒன்றின் மதிப்பு, 152.45 ரூபாவாக இருந்தமை குறிப்பிடத்தக்கது.

ஸ்ரீலங்கன், மிஹின் லங்கா மோசடிகளை கண்டறிவதற்கு ஆணைக்குழு நியமனம்

கொழும்பு, பெப். 16

ஸ்ரீலங்கன் எயார் லைன்ஸ், வரையறுக்கப்பட்ட ஸ்ரீலங்கன் கேட்டரிங் மற்றும் வரையறுக்கப்பட்ட மிஹின் லங்கா ஆகிய நிறுவனங்களில் இடம் பெற்ற மோசடிகளை கண்டறிவதற்கு ஜனாதிபதி விசாரணை ஆணைக் குழுவின் உறுப்பினர்கள் நியமிக்கப் பட்டுள்ளனர்.

ஜனாதிபதி செயலகத்தில் ஜனாதிபதி மைத்திரிபால சிறிசேனவினால் நேற்றுமுன்தினம் முற்பகல் இந்த நியமனக் கடிதங்கள் வழங்கப்பட்டன.

2006 ஆம் ஆண்டு ஜனவரி 06 ஆம் திகதி முதல் 2018 ஜனவரி 31 ஆம் திகதி வரை இடம்பெற்றதாகக் கருதப்படும் மோசடிகளைக் கண்டறிந்து அறிக்கை சமர்ப்பிப்பதற்காக இவர்கள் நியமிக்கப்பட்டுள்ளனர்.

இந்த ஆணைக்குழுவின் தலைவராக ஓய்வுபெற்ற உயர்நீதிமன்ற நீதியரசர் அனில் குணரத்ன செயற்படவுள்ளார்.

ஓய்வுபெற்ற மேன்முறையீட்டு நீதிமன்ற நீதிபதி ஈ.ஏ.ஜீ.ஆர். அமரசேகர, ஓய்வுபெற்ற மேல் நீதிமன்ற நீதிபதி பியசேன ரணசிங்க, ஓய்வுபெற்ற பிரதி கணக்காய்வாளர் நாயகம் எம்.டீ.ஏ. ஹரல்ட் மற்றும் இலங்கை கணக்கீட்டு, கணக்காய்வு நியமங்கள் கண்காணிப்புச்சபையின் பணிப்பாளர் நாயகம் டபிள்யூ.ஜே.கே. கீகனகே ஆகியோர் ஏனைய உறுப்பினர்களாக செயற்படவுள்ளனர்.

உட்கட்டுமானங்களின் குறைபாடுகளுக்கு தினைக்களத் தலைவர்களே பொறுப்பாவர்!

கிளிநொச்சி பொதுமக்கள் வேண்டுகோள்

கிளிநொச்சி, பெப். 16

கிளிநொச்சி மாவட்டத்தில் மேற்கொள்ளப்பட்ட பல உட்கட்டுமான அபிவிருத்திப் பணிகளில் ஏற்பட்டுள்ள குறைபாடுகளுக்கு அந்தந்த திணைக்களத் தலைவர்களே பொறுப்பேற்க வேண்டும் என பொது மக்கள் தெரிவித்துள்ளனர்.

உட்டுகட்டுமான அபிவிருத்தியின் கீழ் பல்வேறு திட்டங்களுக்கு ஊடாக வீதிகள், பாலங்கள், பொதுக் கிணறுகள், பொதுக் கட்டடங்கள் உள்ளிட்ட பல அபிவிருத்திப் பணிகள் மேற்கொள்ளப்பட்டுள்ளன.

அவற்றில் பெரும்பாலனவை மக்கள் பாவனைக்கு விடப் பட்டு குறுகிய காலத்திலேயே அவற்றில் பெரும் குறைபாடுகள் ஏற்பட்டுள்ளன.

பொதுக் கிணறுகள் உள்ளிட்ட சில அபிவிருத்திப் பணிகள் மக்களின் பாவனைக்கு வழங்கும் முன்னரே அவற்றில் வெடிப்புக்கள் ஏற்பட்டுவிட்டன. முக்கியமாக சமீபகாலத்தில் அமைக்கப்பட்ட பாலங்கள் பலவற்றில் வெடிப்புக்கள் ஏற்பட்டுள்ள நிலையிலேயே மக்கள் உட்கட்டுமான அபிவிருத்திப் பணிகள் தொடர்பில் கேள்வி யெழுப்பியுள்ளனர்.

இந்த அபிவிருத்திப் பணிகளை மேற்பார்வை செய்து அவற்றின் தரம் குறித்து ஆராய்ந்து நிதி விடுவிப்புக் களை மேற்கொள்ளவேண்டிய அந்தந்த அபிவிருத்திப் பணிகளுக்கு பொறுப்பான திணைக்களங்களின் தலைவர்கள், தொழில்நுட்ப உத்தியோகத்தர்களின் பெரும்பாலானவர்கள் ஒப் பந்தகாரர்களிடம் கையூட்டாக பணத்தைப் பெற்று விட்டு அபி விருத்திப் பணிகளின் தரம் குறித்து அக்கறை காட்டாது ஒப்பந்தகாரர்களின் போக்கில் விட்டு விடுவதனாலேயே இவ்வாறான நிலைமைகள் ஏற்படுகிறது எனவும் பொது மக்கள் தெரிவித்துள்ளனர்.

இவை அனைத்தையும் கண்காணிக்க வேண்டிய மாவட்ட செயலகமும், பிரதேச மற்றும் மாவட்ட அபிவிருத்தி ஒருங்கிணைப்பு குழுவும் இவை தொடர்பில் அக்கறையின்றி இருப்பது இந்த மோசமான நிலைமைக்கு காரணம் எனவும் சுட்டிக்காட்டும் மக்கள் இதனால் பெருமளவில் அபிவிருத்திக்கு எனச் செலவு செய்யப்படுகின்ற நிதி வீண் விரயமாகின்றது எனவும் கவலை தெரிவித்துள்ளனர்.

கரைச்சி, பச்சிலைப்பள்ளிச் சபைகளில் சந்திரகுமார் அணி ஆட்சிக்கு முயற்சி!

கிளிநொச்சி, பெப். 16

உள்ளூராட்சித் தேர்தலில் கிளிநொச்சியில் அதிக ஆசனங்களைக் கைப்பற்றியுள்ளசமத்துவம்சமூகநீதிக்கான மக்கள் அமைப்பின் சுயேச்சைக் குழு கரைச்சி, பச்சிலைப்பள்ளி சபைகளில் ஆட்சியமைப்பது தொடர்பில் பரிசீலித்து வருகின்றது என அதன் அமைப்பாளரும் முன்னாள் நாடாளுமன்ற உறுப்பினருமான மு.சந்திரகுமார் தெரிவித்தார்.

கிளிநொச்சியிலுள்ள அந்த அமைப்பின் பணிமனையில் இடம்பெற்ற விசேட ஊடகவியலாளர் சந்திப்பின்போதே இதனைக் கூறினார்.

அங்கு அவர் மேலும் தெரிவித்ததாவது:-

கரைச்சி, பச்சிலைப்பள்ளிப் பிரதேச சபைகளில் எம்மை ஆட்சிப் பொறுப்பேற்குமாறு கிளிநொச்சி மாவட்டத்தைச் சேர்ந்த பல்வேறு தரப்பினர்களும் கோரிக்கை விடுத்து வருகின்றனர். இந்த இரண்டு பிரதேச சபைகளிலும் தமிழ்த் தேசியக் கூட்டமைப்பையும்விட கூடுதலான உறுப்பினர்கள் வெளியே இருப்பதாலும், கூட்டமைப்புக்கு அளிக்கப்பட்ட வாக்குகளை விட கூடுதலான வாக்குகள் எதிர்தரப்பினர்களுக்கே அளிக்கப்பட்டதாலும் கூட்டமைப்பு அல்லாதவர்களே ஆட்சியமைக்கவேண்டும் எனச் சுட்டிக்காட்டிப் பல தரப்பினரும் இந்தக் கோரிக்கையை விடுத்துள்ளனர்.

அத்துடன் எமது தேர்தல் விஞ்ஞாபனத்தின் அடிப்படையில் இந்த சபைகளை வினைத்திறனுடன் சிறப்பான முறையில் நிர்வகிக்க கூடிய ஆற்றல் எமக்கே உள்ளது எனவும் அவர்கள் குறிப்பிட்டனர். எனினும் இது தொடர்பாக நாம் உடனடியாகத் தீர்மானிக்க முடியாது. ஆட்சியமைப்பதாக இருந்தால் எந்தக் கட்சிகளுடனும் இரகசிய உடன்பாட்டின்றி வெளிப்படையாக மக்களுடைய அறிவுறுத்தல்களின்படியே தீர்மானிக்க முடியும்.

இலங்கையில் நடைபெற்ற உள்ளூராட்சி மன்றங்களுக்கான தேர்தலில் அதிகூடிய ஆசனங்களைப் பெற்ற ஒரே சுயேச்சைக் குழு நாங்களே. மொத்தமாக 19 ஆசனங்கள். கடந்த நாடாளுமன்றத் தேர்தலில் கிளிநொச்சி மாவட்டத்தில் கூட்டமைப்பு 77 வீத வாக்குகளைப் பெற்றிருந்தது. அதில் எனக்கு 13 வீத வாக்குகளே கிடைத்திருந்தன. ஆனால் இந்த உள்ளூராட்சித் தேர்தலில் கூட்டமைப்புக்கு 47 வீதமான வாக்குகளும், எங்களது சுயேச்சைக் குழுவுக்கு 30 வீதமான வாக்குகளும் கிடைக்கப் பெற்றுள்ளன.

அரசியலில் நாங்கள் சிறப்பாக அடையாளம் காணப்பட்ட சக்தியாக இருக்கிறோம். கிளிநொச்சியில் நாம் எதையும் தீர்மானிக்கக் கூடியவர்களாக உள்ளோம். வடக்கில் பல இடங்களிலும் பல சுயேச்சைக் குழுக்கள் வெற்றியீட்டியுள்ளன. இவை அந்தந்த இடங்களில் உள்ள பிரச்சினைகள், மக்களுடைய தேவைகள், மக்கள் நலன் சார்ந்து செயற்படும். ஆனால், நாங்கள் அனைவரும் ஒரு பொது நிலைப்பாட்டுடன் செயற்படுவதற்கான தொடர்புகளை மேற்கொண்டிருக்கிறோம். புதிய அரசியல் தெரிவு ஒன்றையே மக்கள் எதிர்பார்க்கிறார்கள்.

கூட்டமைப்போடு நாங்கள் சேர்ந்து ஆட்சியை அமைப்பது பற்றிச் சிந்திக்கவில்லை. ஆனால், அவர்கள் எம்முடன் தொடர்பு கொண்டு பேசியிருக்கிறார்கள். தேர்தல் காலத்தில் அவர்களுடைய மக்கள் நலனுக்குப் புறம்பான விடயங்களை நாம் விமர்சித்திருக்கிறோம். அதிலிருந்து அவர்கள் மாற்றங்களை உருவாக்கினால், அதை மக்கள் ஏற்று அங்கீகரித்தால் மட்டுமே இது குறித்து நாம் பரிசீலிக்க முடியும். ஆகவே தற்போதைக்கு எந்த உடன்படிக்கையும் கிடையாது. - என்றார். (ஐ)

பிரதி...

(முதலாம் பக்கத் தொடர்ச்சி)

சிவலிங்கம் நேற்றுப் பிரதி அமைச்சராகப் பதவியேற்றுள்ளார். அவருக்கு, ஆரம்பத் தொழிற்றுறை பிரதி அமைச்சர் பதவி வழங்கப்பட்டுள்ளது.

ஜனாதிபதி மைத்திரிபால சிறிசேனவின் முன்னிலையில், முத்து சிவலிங்கம் நேற்றுப் பிரதி அமைச்சராகப் பதவியேற்றுக் கொண்டார் என்று, ஜனாதிபதியின் ஊடகப் பிரிவு அறிவித்துள்ளது.

உள்ளூராட்சித் தேர்தல் முடிவுகள் வெளியானதை அடுத்து, மஹிந்த ராஜபக்ஷவின் பொது ஜன பெரமுனவுடன் கூட்டுச் சேர்ந்து நுவரெலியாவில் உள்ள 11 சபைகளில் ஆட்சியை அமைக்கப் போவதாக, இலங்கைத் தொழிலாளர் காங்கிரஸ் பொதுச் செயலர் ஆறுமுகன் தொண்டமான் அறிவித்திருந்தார்.

எனினும், நேற்று முன்தினம் ஜனாதிபதி மைத்திரிபால சிறிசேனவைச் சந்தித்த ஆறுமுகன் தொண்டமான் தலைமையிலான குழுவினர், அவருக்கு ஆதரவு தெரிவித்திருந்தனர் என்பது குறிப்பிடத்தக்கது. (ஐ)

இனி...

(முதலாம் பக்கத் தொடர்ச்சி)

வயிற்றில்புளியைக்கரைக்கவும் தவறவில்லை.

தேர்தல் முடிவுகளை அடுத்துத் தென்னிலங்கையில் ஏற்பட்டுள்ள அரசியல் குழப்பங்கள், வடக்கில் இவ்வாண்டு இறுதியில் மாகாண சபைத் தேர்தல் வருவதற்கு முன்னர் பொதுத் தேர்தலைக் கூட்டி வந்துவிடுமோ என்ற பீதியைக் கிளப்பி விட்டிருக்கின்றன. அதனால் நமது சில எம்.பிக்கள் குழம்பிப் போயிருக்கின்றனர்.

போதாக்குறைக்கு சிறிதரன் எம்.பி., முடியுமானால் நாடாளுமன்றத் தேர்தலை (முற்கூட்டியே) நடத்திக் காட்டுங்கள் என்ற பாணியில் சவால் விடுகிறார். அவருக்கென்ன கடந்த தடவை யாழ். தேர்தல் மாவட்டத்தில் ஆகக் கூடியதாக 78 ஆயிரம் விருப்பு வாக்குகளைப் பெற்று முதலாவதாக வந்தவர். பழைய விகிதாசாரப் பிரதிநிதித்துவ முறையில் தேர்தலை நடத்தினாலும் அல்லது தொகுதி வாரித் தேர்தலை நடத்தினாலும் தமது தெரிவு அடுத்த தடவையும் உறுதி என்ற நம்பிக்கையில் இருக்கின்றார். ஆகவே, துணிந்து முற்கூட்டியே தேர்தலுக்கு அழைப்பு விடுக்கின்றார்.

ஆனால், வேறு சில எம்.பிக்களோ இப்போதே தடுமாறத் தொடங்கி விட்டனர்.

தற்போதைய அரசு தொடருமா? தேர்தல் சீர்திருத்தத்துக்கு வழிசெய்யும் அரசமைப்புத் திருத்தம் வருமா? அது வராவிட்டால் பழைய விகிதாசாரப் பிரதிநிதித்துவத் தேர்தல் முறையே தொடருமா? திடீர்ப்பொதுத் தேர்தல் வருமா? அப்படி வருமானால் தனித்து ஒரு தொகுதியை இலக்கு வைத்து இதுவரை செய்த ஏற்பாடுகள் எல்லாம் வீண் தானா? மீண்டும் யாழ்ப்பாணம், கிளிநொச்சி நிர்வாக மாவட்டங்களை உள்ளடக்கியயாழ். தேர்தல் மாவட்டம் முழுவதும் தேர்தலை எதிர்கொள்ள வேண்டுமா? சைக்கிள்காரர், வீணைக்காரர், யானைக்காரர், கைக்காரர் என்று எல்லோருக்கும் இப்போதேபெரும்எண்ணிக்கையில் வாக்குகளைப் பிரித்துள்ள இந்த நிலைமை தொடர்ந்தால் தங்கள் தரப்புக்கு எஞ்சப் போகின்ற எம்.பிக்கள் எத்தனை? கடந்த தடவையே தொத்துப் பொறியில் கிடைத்த இடம் இம்முறை கிடைக்குமா? - என்றெல்லாம் ஓர் எம்.பியும் அவரது கூஜாதூக்கிகளும் கவலைப்பட்டு அரற்றுகின்றனர் என்று தகவல்.

இந்தப் பயத்தால் - பீதியால் - அடுத்த பொதுத் தேர்தலுக்கான பிரசாரத்துக்கு அவர் இப்பவே நேரத்துடன் தயாராகின்றாராம். ஆனால் இலக்கு எது என்பது தெரியாமல்தான் அவர் தடுமாறுகின்றார். ஒதுக்கிய தொகுதியில் பிரசாரத்தை முன்னெடுப்பதா அல்லது யாழ். தேர்தல் மாவட்டம் முழுவதையும் இலக்கு வைத்துப் பிரசாரத்தை விரிவுபடுத்துவதா என்பது தெரியாமல் திணறுகின்றாராம்.

"கடந்த தடவை யாழ்ப்பாண மாவட்டம் முழுவதுக்குமான எம்.பியாகத் தெரிவுசெய்யப்பட்ட போதும், வந்த ஒதுக்கீடுகளை இதுவரை நமக்கு என இலக்கு வைக்கப்பட்ட தொகுதிக்கு மட்டுமே செலவழித்தோம். அதனால் மற்றைய பகுதிகளைப் பகைத்துக் கொண்டோமே, அதனால் நெருக்கடி வருமோ?" - என்று மனச் சஞ்சலப்படுகின்றாராம் அவர்.

ஆனால், அவருக்குப் பக்கத்தில் இருக்கும் இன்னொருவர் கூறுவது தலைகீழாக இருக்கின்றது.

"இவரால்தான் பல குழப்பங்கள். பல தரப்புகளின் வீண் எதிர்ப்புகளைச் சம்பாதிக்க வைத்தவரே இவர்தான் என்று மார்ட்டின் றோட்டுக்காரர்கள் சினந்து போயிருக்கின்றனர். அதனால் அடுத்த தடவை உவருக்கு 'சீட்' கொடுக்கின்ற எண்ணம் அவையளுக்கு இல்லை. எண்டாலும் மனுஷன் வழமைபோல 'செக்' கால அடிச்சு 'செக்' வைச்சுப் போடலாம் எண்ட நம்பிக்கையிலை இருக்கு. செக்கிலைகாட்டிமாவைக் கரைக்கிறது எப்படி எண்டதும் அவருக்கு நல்ல அத்துப்படி தானே!" - என்றார் அந்த நண்பர்.

அந்த எம்.பி. இப்போது கொழும்புக்கு போய் நடந்த தேர்தலிலை எங்களுக்கு ஒன்றும் தோல்வியில்லை என்று கதை வேறு விடுகிறாராம். நிலத்திலை விழுந்தாலும் மீசையிலை மண் ஒட்டவில்லை என்ற கதைதான் பாருங்கோ இது...!

- மின்னல் -

ஆர்னோல்ட்டின் தெரிவினை ஏற்கிறாராம் சொலமன் சிறில்

(எஸ்.நிதர்ஷன்)

தமிழ்த் தேசியக் கூட்டமைப்பின் யாழ். மாநகர சபையின் முதல்வர்நியமனத்தில்கட்சியின் முடிவே இறுதியானது. கட்சியின் முடிவுக்கு நாம் கட்டுப்படுகின்றோம்.

- இவ்வாறு முன்னாள் நாடாளுமன்ற உறுப்பினரும் யாழ். மாநகர சபையின் உறுப்பினராகத் தெரிவு செய்யப்பட்டுள்ளவருமான சொலமன் கூ.சிறில் தெரிவித்தார்.

நடைபெற்று முடிந்த உள்ளூராட்சித் தேர்தல் முடிவுகளின்படி யாழ். மாநகர சபையில் பெரும்பான்மையைப் பெற்றுள்ள கூட்டமைப்பு, நிர்வாக ஆட்சியமைக்கத் தீர்மானித்தள்ளதாகவும், அதனடிப்படையில் மாநகர முதல்வராக முன்னாள் மாகாண சபை உறுப்பினர் இம்மானுவேல் ஆர்னோல்ட் கட்சியால் தெரிவு செய்யப்பட்டுள்ளதாகவும் நாடாளுமன்ற உறுப்பினர் எம்.ஏ.சுமந்திரன் நேற்று முன்தினம் தெரிவித்திருந்தார்.

கூட்டமைப்பின் சார்பில் யாழ். மாநகர சபையின் முதல்வர் வேட்பாளராக இம்மானுவேல் ஆர்னோல்ட் நிறுத்தப்பட்டிருந்தார்.

தேர்தல் முடிவுகள் வெளியாகியபின்னர் முன்னாள் நாடாளுமன்ற உறுப்பினர் சொலமன் சிறில் தலைமையிலான சில உறுப்பினர்கள் இணைந்து சிறிலுக்கே முதல்வர் பதவி வழங்கப்பட வேண்டுமென்று கடிதம் எழுதிக் கட்சித் தலைமைக்கு அனுப்பியிருந்தனர் என்றும் செய்திகள் வெளியாகியிருந்தன.

ஆயினும், நேற்று முன்தினம் கூட்டமைப்பின் பங்காளிக் கட்சிகளின் தலைவர்களுக்கும், யாழ். மாநகர சபையின் உறுப்பினர்களாகத் தெரிவு செய்யப்பட்டவர்களுக்கும் இடையில் விசேட சந்திப்பொன்று கட்சி அலுவலகத்தில் நடைபெற்றது. இந்தச் சந்திப்பின் முடிவில் ஆர்னோல்ட்டைக்கட்சிமுதல்வராகத் தெரிவு செய்துள்ளதாகச் சுமந்திரன் அறிவித்திருந்தார்.

இது தொடர்பாகச் சிறிலிடம் கேட்டபோது, கட்சியின் முடிவே இறுதியானது. கட்சியின் முடிவுக்கு நான் கட்டுப்படுகின்றேன். - என்றார். (ஐ-7)

பொதுத்...

(முதலாம் பக்கத் தொடர்ச்சி)

தேசியக் கூட்டமைப்பின் நாடாளுமன்ற உறுப்பினர் சிறிதரன்.

தனித்து ஆட்சி அமைப்பதற்காக ஐ.தே.க. தமிழ்த் தேசியக் கூட்டமைப்பின் ஆதரவை நாடியுள்ளது என்றும், கூட்டமைப்பு அதற்கு இணங்க முன் வந்துள்ளது எனவும் செய்திகள் வெளியாகியுள்ள நிலையிலேயே சிறிதரன் எம்.பி. இவ்வாறு கூறினார்.

அவர் மேலும் தெரிவித்தவை வருமாறு:-

தேசியக் கட்சிகளுக்கு ஆதரவளிக்க வேண்டிய எந்தவொரு தேவையும் கூட்டமைப்புக்குக் கிடையாது. கூட்டமைப்பின் கொள்கை வேறு. பேரினவாதக் கட்சிகளின் கொள்கை வேறு.

எமது மக்களுக்கு நிரந்தரமான - நீதியான ஓர் அரசியல் தீர்வு கிட்டாதவரை நாங்கள் ஆட்சியில் அமரும் எந்த அரசுடனும் பங்காளிகள் ஆகப் போவதில்லை. அதில் தமிழ்த் தேசியக் கூட்டமைப்பு 100 வீதம் தெளிவாக உள்ளது.

ஏனெனில் ஆட்சியில் அமரும் கட்சிகளில் எதுவாக இருந்தாலும் அவர்கள் காலம் காலமாகத் தமிழ் மக்களை ஏமாற்றியே அரசியல் நடத்தி வருகிறார்கள். இதய சுத்தியுடன் அவர்கள் எதையுமே தமிழர்களுக்குச் செய்யவில்லை. அவர்களுக்கு ஆதரவு அளிப்பது என்பது அரசியல் தற்கொலை செய்வதற்கு ஒப்பானது.

எனவே இந்த அரசாக இருந்தாலும் அவர்கள் தேர்தலை நடத்தி மக்கள் ஆணையைப் பெறட்டும். நாங்களும் தேர்தலில் நின்று எமது மக்களின் ஆணையைப் பெறுவோம். அதுதான் எமது நிலைப்பாடு.

மஹிந்தவின் வெற்றி மூலம் தெற்கில் இனவாதம் இன்றும் வலுப்பெற்றுள்ளது என்பது தெளிவாகியுள்ளது. வடக்கு - கிழக்குத் தமிழ் மக்கள் தலைவர் பிரபாகரனை எப்படித்தமது தேசியத் தலைவராக மதிக்கிறார்களோ அதேபோன்றுதான் தெற்கில் உள்ள மக்களால் மஹிந்த மதிக்கப்படுகிறார். அவருடன்நாம்முன்னர் 19 சுற்றுப் பேச்சுக்களை நடத்தினோம். எமது மக்களுக்குத் தீர்வு வழங்கப்படக்கூடாது என்பதில்அவர்எப்போதும்தெளிவாக உள்ளார்.

அதுபோலவே இப்போது உள்ள ரணில் - மைத்திரி அரசும் காணாமற்போனோர் விடயம், அரசியல் தீர்வு, மீள்குடியேற்றம், பயங்கரவாதத் தடைச் சட்டம் நீக்குதல், அரசியல் கைதிகள் விடுதலை ஆகியவற்றில் இந்த அரசு தொடர்ந்தும் மெத்தனப் போக்குடனேயே உள்ளது. அவர்களுக்கு ஆதரவளிக்க வேண்டும் என்ற எந்தவொரு தேவையும் எமக்குக் கிடையாது.

கிளிநொச்சியில் கரைச்சி, பச்சிலைப்பள்ளி, பூநகரி பிரதேச சபைகளில் தமிழ்த் தேசியக் கூட்டமைப்பு தனிப் பெரும்பான்மையுடன் ஆட்சியமைக்கும். சந்திரகுமாரின் சுயேச்சைக் குழு அங்கு இரு சபைகளில் ஆட்சியமைக்க வுள்ளதாகக் கூறுவது வெறும் பகல் கனவு - என்றார். (ஐ)

மஹிந்தவை...

(முதலாம் பக்கத் தொடர்ச்சி)

உறுப்பினர்கள் நேற்று மஹிந்த தலைமையில் கொழும்பில் ஒன்று கூடியபோதே மஹிந்த இந்தத் தகவை அவர்களிடம் வெளியிட்டுள்ளார்.

நாட்டில் எழுந்துள்ள தற்போதைய அரசியல் நெருக்கடி நிலைமை தொடர்பாகத் தீர்மானம் எடுப்பதற்காக இந்தச் சந்திப்பு நேற்று இடம்பெற்றதாக கட்சி வட்டாரங்கள் கூறின. (ஐ)

டயானா பிளாஸ்ரிக் மீள்சுழற்சி

பைவர் கிளாஸ் மோல்ட், பைவர் கிளாஸ் உற்பத்தி, றபர் மோல்ட் மற்றும் சிறுவர்களுக்குத் தேவையான உள்ளக, வெளியக விளையாட்டு உபகரணங்கள் தரமான முறையில் செய்து தரப்படும்.

108, பலாலி வீதி, யாழ்ப்பாணம்.

T.P: 021 222 8680
077 592 5088

நமது பார்வை

உண்மை – நேர்மை – பக்கம் சாராமை

ஆசிரியபீடம்: 30, கல்லூரி வீதி, யாழ்ப்பாணம்
செய்தி: 021 222 3000, kalaikkathirnews@gmail.com
தொலைநகல் (fax): 021 221 9440, ads@kalaikkathir.lk
விளம்பரம்/விநியோகம்: 021 222 2600

ஈழம் கரைகிறதா?

நடந்து முடிந்த உள்ளூராட்சித் தேர்தல் குறித்துப் பலரும் பேசுகின்றார்கள். தேர்தல் முடிவுகளின் விளைவுகள், பெறுபேறுகள் குறித்து அலசுகின்றனர். விமர்சனங்களை முன்வைக்கின்றனர்.

பெரும்பாலான தமிழர் தரப்புகள் நடந்து முடிந்த தேர்தல் பெறுபேறுகளின் அடிப்படையில் எந்தத் தரப்பு யாருடன் அணி சேரும், எந்தச் சபையில் யார் ஆட்சியமைப்பார்கள், யாரோடு யார் சேர்வார்கள், எவரோடு எவர் சேர்ந்து எதிர்த்தரப்பை வீழ்த்துவார்கள் என்பன பற்றியே பேசுகின்றன. ஊடகங்களும் அத்தகைய செய்திகளையே அதிகம் வெளியிட்டுப் பரபரப்பை ஏற்படுத்துகின்றன.

கூட்டமைப்புக்கு ஏற்பட்ட பின்னடைவை வைத்து அதன் தலைமையை மோசமாக விமர்சித்து அதற்குப் பொறுப்பேற்க வைப்பதற்காக அதனை வைவதும் கூடநிற்காமல் தொடருகின்றது. ஆனால், இவற்றுக்கு அப்பால் தமிழர் தரப்பில் மிக முக்கியமாக - மிக அவசரமாக - மிக அவசியமாக - கவனிக்கப்பட வேண்டிய விடயம் ஒன்றுண்டு.

தமிழர் தாயகத்தில் இந்தத் தேர்தலில் பின்னடைவுகளைச் சந்தித்த தமிழ்க் கட்சிகள் மட்டுமல்ல, முன்னேற்றத்தை கண்டுள்ள கட்சிகள் மட்டுமல்ல, இந்தத் தேர்தலில் போட்டியிடாத தமிழ் மக்கள் பேரவை போன்ற - தமிழர் தரப்பின் நலனில் அதிக அக்கறையும் கவனமும் கொண்டுள்ள - அமைப்புகளும் சேர்ந்து அதிசிரத்தை எடுக்கவேண்டிய விடயமாக இது உள்ளது.

தமிழ்த் தலைவர்கள் இந்த விடயத்தை கண்டும் காணாதவர்கள் போல இருக்கும்போது, தென்னிலங்கைச் சிங்களத்தின் - சிங்களவர்களின் - தலைவர் என இத் தேர்தலின் மூலம் தன்னிலை முன்னிலைப்படுத்தியிருக்கின்றார் என்று வடக்கு முதல்வர் சி.வீ.விக்னேஸ்வரனால் சிலாகிக்கப்படும் முன்னாள் ஜனாதிபதி மஹிந்த ராஜபக்ஷதான் அந்த விடயத்தைச் சுட்டிக்காட்டியிருக்கின்றார்.

கடந்த உள்ளூராட்சித் தேர்தலில் நாடு முழுவதிலும் கட்சிகள் பெற்ற வாக்குகளின் அடிப்படையில் அந்தந்தப் பிரதேச சபைகளை வென்ற கட்சிகளின் நிறந்தீட்டப்பட்ட இலங்கைப்படம் ஒன்றைக் கையில் வைத்துக்கொண்டு அவர் இதனைக் கூறினார்.

"ஈழம் கரைகின்றது" - என்ற இரண்டு சொற்களில் அவர் சொன்ன விடயம் தமிழர்களைப் பொறுத்தவரை மிகவும் ஆழமான விவகாரம், அதிகம் சிந்திக்கப்பட வேண்டிய அம்சம்.

தமிழர் தனித்துவத்தைச் சிதறடித்து வருகின்றோம். அதனைத் தேர்தல் முடிவுகள் தெளிவாகக் காட்டுகின்றன. அது எமக்கு வெற்றியான செய்தி என்பதையே அந்த இரண்டு வார்த்தைகளில் அவர் அடக்கியிருக்கின்றார்.

தமிழ்த் தேசியக் கூட்டமைப்பு, அகில இலங்கைத் தமிழ்க் காங்கிரஸ் தலைமையிலான தமிழ்த் தேசியப் பேரவை, ஈ.பி.டி.பி., தமிழர் விடுதலைக் கூட்டணி தலைமையிலான கூட்டுக் கட்சிகள், சமூக ஜனநாயகக் கட்சி என்பவற்றை எல்லாம் விடுங்கள். தங்களுக்குள் கன்னை பிரிந்து அவை சேர்ந்து நின்றாலும், பிரிந்து நின்று மோதினாலும் அவை தமிழ்க் கட்சிகள். - தமிழ்த் தேசியம் பேசுபவைதான். பேசுகின்ற தேசியத்தின் 'டிகிரி' (கோணம்) வேறுபடலாம். ஆனால், தமிழின உணர்வற்றவை என்று அவற்றை அறுதியிட்டுக் கூறமுடியாது.

ஆனால், தமிழர் தேசத்தில் கணிசமான வாக்குகள் இந்தத் தரப்புக்களைத் தாண்டி, தென்னிலங்கை தேசியக் கட்சிகளுக்கும் இம்முறை தாராளமாக விழுந்திருக்கின்றன.

ஸ்ரீலங்கா முஸ்லிம் காங்கிரஸ், தேசிய காங்கிரஸ் போன்றவற்றுக்கு வீழ்ந்த முஸ்லிம்களின் வாக்குகளையும் நாம் நியாயப் படுத்தலாம்.

ஆனால், அவற்றையெல்லாம் தாண்டி தென்னிலங்கை தேசியக் கட்சிகள் தமிழர் தேசத்தில் - தமிழர் தாயகத்தில் - வலுவாக, மிகவும் வலுவாக, காலூன்றி வளரத் தொடங்கிவிட்டன என்பதையும்கூட இந்தத் தேர்தல் முடிவுகள் வெளிப்படுத்தியுள்ளன. அது உறைப்பாகத் தமிழர் தரப்புகளால் - கட்சிகளால் - தலைவர்களால் - கணக்கில் எடுக்கப்படவில்லையோ என்ற மன ஆதங்கம் - கவலை - எமக்கு உண்டு.

முதலில் தமிழ்க் கட்சிகளும், கூட்டுகளும் இந்தத் தேர்தல் முடிவுகளை தத்தமது மட்டத்தில் பரிசீலிக்க வேண்டும். ஆய்வுகள், விமர்சனங்களுக்கு உட்படுத்த வேண்டும்.

குறிப்பாகப் பின்னடைவுகளைச் சந்தித்த தமிழ்த் தேசியக் கூட்டமைப்புப் போன்றவை இந்த விடயங்களை விவரமாக ஆராய வேண்டும்.

இத்தகைய கட்சிக் கூட்டங்களைப் பயனுள்ளவையாக கட்டுறுதிமிக்கவையாக நடத்த வேண்டும். இதனைக் குறிப்பிடும் போது தமிழரின் பழைய - மூத்த - கட்சி ஒன்று இவ்வாறான கூட்டங்களை எப்படி நடத்துகின்றது, அதனால் அவை பயனற்றுப் போகின்றன என்பன பற்றி நண்பர் ஒருவர் எடுத்துரைத்தார்.

"கூட்டத்துக்கு மூன்று நாள்கள் இருக்கையில் திடீரென அறிவிப்பார்கள். ஏதோ முக்கியமான விடயத்தை ஆராயப் போகிறார்கள் என்பார்கள். எல்லோருடைய கருத்தையும் உள்வாங்கப் போகின்றார்கள் என எதிர்பார்த்து, வடக்கில் காங்கேசன்துறையிலிருந்து அம்பாறை வரை உள்ள பிரதேசங்களில் இருந்தெல்லாம் கட்சி, செயற்குழு உறுப்பினர்கள் வருவார்கள். ஆரம்பத்தில் கட்சித் தலைவரின் 'எடுபிடிகள்' இரண்டொருவர் பேசுவர். பின்னர் கட்சித் தலைவர் எழுந்து மணிக்கணக்காக - நிறுத்தாமல் - தொடர்பில்லாமல் - சரித்திரம் பேசுவார். பழைய கூட்டங்களில் பேசிய, பழைய விடயங்களை அங்கொன்றும் இங்கொன்றுமாக சம்பந்தமில்லாமல் பேசி, எல்லோரையும் களைக்கப் பண்ணி, பயனின்றிக் கூட்டத்தை முடிப்பார். இது தெரிந்து இப்போது பலர் கூட்டத்துக்கு வருவதில்லை." **- என்று விசனத்துடன் குறிப்பிட்டார் அந்த அரசியல்வாதி நண்பர்.**

'தமிழர் தேசம் கரைகிறதா?' - இந்தத் தேர்தல் முடிவுகளைத் தமது பெறுபேறுகளுடன் சம்பந்தப்படுத்தி ஒவ்வொரு கட்சியும் தமக்குள் கூடி ஆராய்ந்து ஒரு முடிவை எடுக்க வேண்டும். அது பற்றிச் சிந்திக்க ஒழுங்கமைப்பான ஒன்றுகூடல்களை நமது கட்சிகள் முன்னெடுப்பது - அக் கட்சிக் கூட்டங்களுக்குத் தகை சார்ந்தோரின் பங்களிப்பைப் பெறுவது - காலத்தின் தேவையாகும்.

தமிழ்த் தலைமைகள் மக்களுடைய நலன்கருதி சுயநலத்தை கைவிட்டு ஒன்றிணைய வேண்டும்

வவுனியா, பெப். 16

தமிழ் மக்களுடைய நலன் கருதி தமிழ்த் தலைமைகள் சுய நலத்தை கைவிட்டு ஒன்றிணைய வேண்டும் என வடக்கு மாகாணசபை உறுப்பினர் ப.தியாகராசா தெரிவித்துள்ளார்.

வவுனியா, வைரவப் புளியங்குளத்தில் அமைந்துள்ள அவரது காரியாலயத்தில் நேற்று நடைபெற்ற விசேட ஊடகவியலாளர் சந்திப்பிலேயே அவர் மேற்கண்டவாறு தெரிவித்திருந்தார்.

இது தொடர்பில் அவர் மேலும் தெரிவித்தவை வருமாறு:-

உள்ளூராட்சி மன்றத் தேர்தல் நடத்தப்பட்டு பல நாள்களாகியும் தமிழ் தலைமைகள் சபைகளை அமைத்து ஆட்சி நடத்த முடியாத நிலையில் இருக்கிறார்கள்.

தமிழ்த் தலைமைகள் மீதான வெறுப்பே தமிழ் மக்கள் இது வரை காலமும் இல்லாத அளவுக்கு தேசியக் கட்சிகளுக்கு வாக்களித்துள்ளமை.

தமிழர் விடுதலைக் கூட்டணி தனியாக தேர்தலில் நின்றபடியால் அவர்களுக்கு தமிழ் மக்கள் வாக்களித்துள்ளனர். இல்லாவிட்டால் அந்த

வடக்கு மாகாணசபை உறுப்பினர் தியாகராசா தெரிவிப்பு

வாக்குகள் கூட தேசியக் கட்சிகளுக்கு அளிக்கப்பட்டிருக்கும். தமிழ்த் தலைமைகள் எங்களுடைய கதவு திறந்திருக்கிறது எனச் சொல்கிறார்கள். ஆனால், அவர்கள் ஒன்றாக செயற்படுவதற்கு முன்வருகிறார்களில்லை. தமிழ்க் கட்சிகள் ஒன்றிணையாவிட்டால் எதிர்காலத்தில் பெரிய பாதிப்பை சந்திக்க வேண்டியிருக்கும்.

தமிழ் மக்கள் என்ன காரணத்திற்காக வாக்களித்தார்கள் என்பதை தமிழ் தலைமைகள் உணராமல் மௌனம் காப்பது தமிழ் மக்களுக்குச் செய்யும் துரோகமாகவே பார்க்கிறேன்.

தமிழ் தலைமைகள் ஒன்றிணையாவிட்டால் தேசியக் கட்சிகள் ஆட்சி அமைக்கும் நிலைமையே காணப்படுகின்றது. மன்னார், முல்லைத்தீவு போன்ற பகுதிகளில் தேசியக் கட்சிகள் நிபந்தனையற்ற ஆதரவு வழங்கி ஆட்சியைக் கைப்பற்ற முனைப்புக்காட்டும் இவ் வேளையில் தமிழ்த் தலைமைகள் ஒன்றுபட்டு பிரதேச சபைகளைக் கைப்பற்றுவதற்கான நடவடிக்கைகளை மேற் கொள்ளவேண்டும்.

தமிழர்களுடைய நலன் கருதி தமிழ்த் தலைமைகள் சுயநலத்தைக் கைவிட்டு ஒன்றிணைய வேண்டும். அவ்வாறு இல்லாதவிடத்து எதிர் காலத்தில் தமிழ் மக்கள் தமிழ்த் தலைமைகளை முற்றுமுழுதாக நிராகரிக்க வேண்டிய நிலைமை ஏற்படும்.

மஹிந்தராஜபக்ஷவைப்பற்றி பேசிக்கொண்டிருக்காமல் தமிழ்த் தலைமைகள் ஐக்கியப்பட்டு செயற்பட முன்வர வேண்டும். கட்சிக்குள் தங்கள் தலைமைகளைக் காப்பாற்றுவதற்காக தமிழ் மக்களுக்குத் துரோகம் செய்ய வேண்டாம்.

தமிழ் மக்களுடைய அபிலாசைகளையும் தேசியத்தையும் வென்றெடுப்பதற்கு ஒன்றுபடவேண்டும் என்றும் அவர் தெரிவித்தார். (க)

கடந்த ஆண்டில்தான் இலங்கையில் ஆகக்கூடிய முதலீடு என்கிறார் ராஜித!

2017 ஆம் ஆண்டிலேயே நாட்டில் ஆகக்கூடுதலான முதலீடு இடம் பெற்றுள்ளது.

இந்த காலப்பகுதியில் 1.1 பில்லியன் அமெரிக்க டொலர் கள் முதலீடு மேற்கொள்ளப்பட்டிருக்கிறது என சுகாதார போசாக்கு மற்றும் சுதேச வைத்தியத்துறை அமைச்சரும் அமைச்சரவை துணைப்பேச்சாளருமான ராஜித சேனாரத்ன தெரிவித்தார்.

இதேபோன்று பங்குச் சந்தையும் அதிகரித்தது என்றும் அவர் குறிப்பிட்டார்.

இது தொடர்பில் அவர் மேலும் தெரிவிக்கையில் –

நாட்டில் பொருளாதாரத்துறையில் அபிவிருத்தி இடம்பெற்று வருகிறது.

முதலீடுகளை அதிகரித்தல், கடனைத் திருப்பிச் செத்துதல் ஆகிய வற்றிற்கான வேலைத்திட்டம் ஆரம் பிக்கப்பட்டுள்ளது. தற்பொழுது சுற் றுலாப் பயணிகளின் வருகை அதி கரித்திருக்கிறது என்றும் அமைச்சர் மேலும் தெரிவித்தார்.

இதவேளை, ரூபாவின் மதிப்பு குறைந்து அமெரிக்க டொலரின் பெறுமதி அதிகரித்திருக்கின்றமை தொடர்பில் செய்தியாளர் கேட்டகேள்விக்கு அமைச்சர் பதிலளிக்கையில் –

உள்ளூராட்சிமன்றத்தேர்தலுக்குப் பின்னர் ஏற்பட்ட அரசியல் ஸ்திர மற்ற தன்மையின் காரணமாகவே இந்தத் தளர்வுநிலை ஏற்பட்டுள்ளது.

ஆனாலும், அரசு ஸ்திரத் தன்மையுடன் செயற்பட ஆரம்பித் துள்ளதனால் இந்தநிலை விரைவில் மாற்றமடையும் என்று அவர் குறிப்பிட்டார்.

அமெரிக்காவின் எம்.சி.சி. நிறுவனத்தினால் போக்குவரத்து அபிவிருத்திக்கு நிதி உதவி

அமெரிக்காவிலுள்ள மில்லேனியம் ஷெல்லேன்ஜ் கோபரேஷன் என்று அழைக்கப்படும் எம்.சி.சி. நிறுவனத்திடமிருந்து, இலங்கைக்கு பல மில்லியன் அமெரிக்க டொலர் களிலான நிதி உதவி கிடைக்கப்பெற வுள்ளது எனப் பிரதமர் அலுவலகம் தெரிவித்துள்ளது.

இலங்கைப் போக்குவரத்துத் துறையின் உட்கட்டமைப்பு வசதிகள் மற்றும் காணி முகாமைத்துவப் பணிகளுக்காகவே மேற்படி நிதி உதவி அளிக்கப்படவுள்ளது எனத் தெரிவிக்கப்படுகின்றது.

நாடுகளின் தகுதி நிலைகள் குறித்து ஆராயப்பட்டே மேற்படி நிறுவனத்தால் நிதி உதவிகள் அளிக்கப் பட்டு வருகின்றன. அந்த வகையில், கடந்த 2004 ஆம் ஆண்டுத் தேர்வின் போது இலங்கை முதலிடத்தைப் பெற்றிருந்த போதிலும், அப் போது நாடு எதிர்கொண்டிருந்த யுத்த நிலைமை காரணமாக உதவி கிடைக்கப்பெறவில்லை.

இந்த நிலையில், தற்போதைய நல்லாட்சி அரசின் கொள்கைகளைக் கருத்திற்கொண்டு இலங்கைக் கான நிதியுதவியை வழங்க எம்.சி.சி. நிறுவனம் தீர்மானித்துள்ளது என பிரதமர் அலுவலகம் விடுத்துள்ள செய்தியில் குறிப்பிடப்பட்டுள்ளது.

இந்த நிதியுதவியின் கீழ் முன்னெடுக்கப்படும் அபிவிருத்தி வேலைத்திட்டங்கள், இரு கட்டங்களாக முன்னெடுக்கப்படவுள்ளன.

அந்த வகையில், நகரங்களில் காணப்படும் போக்குவரத்து நெரிசலைக் குறைப்பதற்கான வேலைத் திட்டம் முதற்கட்டமாகவும் வசதி குறைந்த பிரதேசங்களின் பிரதான வீதிகளை புதுப்பிக்கும் வேலைத்திட்டம் இரண்டாம்கட்டமாகவும்முன்னெடுக்கத் தீர்மானிக்கப்பட்டுள்ளது. (க)

தாச்சி விளையாட்டு சங்கப் பொதுக்கூட்டம்

யாழ்ப்பாணம், பெப்.16

யாழ்.மாவட்ட தாச்சி விளையாட்டுச் சங்கத்தின் பொதுக்கூட்டம் நாளைமறுதினம் ஞாயிற்றுக்கிழமை முற்பகல் 10 மணிக்கு இணுவிலில் உள்ள அவர்களது சங்க மண்டபத்தில் தலைவர் செ.சண்முகலிங்கம் தலைமையில் நடைபெறவுள்ளது.

இக்கூட்டத்தின்போது புதிய நிர்வாகிகள் தெரிவும் இடம் பெறவுள்ளதாக மேற்படி சங்கம் அறிவித்துள்ளது.

ஸ்ரீராம கிருஷ்ண பரமஹம்சரின் ஜெயந்தி தினம் நாளை

பகவான் ஸ்ரீ ராமகிருஷ்ண பரமஹம்சரின் ஜெயந்தி தினம் நாளை சனிக்கிழமை மாலை 5 மணிக்கு உரும்பிராய் சந்தி, இராமகிருஷ்ண மிஷன் நலன்புரி நிலையப் பிரார்த்தனை மண்டபத்தில் இடம்பெறும்.

இதில் பஜனை, விசேட ஆன்மீக உரை போன்றன இடம்பெறவுள்ளன. நிகழ்வில் அனைவரும் கலந்து கொண்டு குருவருளைப் பெற்றுக் கொள்ளுமாறு நிகழ்ச்சி ஒருங்கிணைப்பாளர் கேட்டுக்கொண்டுள்ளார். (இ)

நாளை

17.02.2018
சனிக்கிழமை

நட்சத்திரம் : சதயம் மு.ப. 11.39 வரை
திதி : துதியை பி.இ. 4.45 வரை
சுபநேரம் : 3.33 – 5.03 வரை
இராகுகாலம்: 9.33 – 11.03 வரை

நடைபெற்று முடிந்த இந்தத் தேர்தலில் மக்களுக்கு ஜனநாயகம் கிடைத்துள்ளது

தேர்தல்கள் ஆணைக்குழு தலைவர் தேசப்பிரிய வரவேற்பு

கொழும்பு, பெப். 16

நடைபெற்று முடிந்த தேர்தலில் மக்களுக்கு ஜனநாயகம் கிடைத்துள்ளது. கடந்த காலங்களை விடவும் அமைதியாக முறைப்பாடுகள் குற்றங்கள் குறைந்த ஒரு தேர்தல் இடம் பெற்றுள்ளமை வரவேற்கத்தக்கது.

எனினும், தேர்தல் முடிவுகளில் தாமதம் ஏற்பட்டமைக்கு நான் தனிப்பட்ட ரீதியில் பொறுப்பேற்கத்தயார் என தேர்தல்கள் ஆணைக்குழு தலைவர் மஹிந்த தேசப்பிரிய தெரிவித்தார்.

எம்முடன் இணைந்து பணியாற்ற தமிழ் மொழிமூல அதிகாரிகள் இல்லாமை பெரும் நெருக்கடியெனவும் அவர் குறிப்பிட்டார்.

தேர்தல்கள் திணைக்களத்தில் நேற்றுமுன்தினம் இடம்பெற்ற ஊடக வியலாளர் சந்திப்பில் கலந்துகொண்டு கருத்து தெரிவிக்கும் போதே அவர் இதனைக் குறிப்பிட்டார்.

இதுதொடர்பில் அவர் மேலும் தெரிவித்தவை வருமாறு:-

தேர்தல் முடிவுகளை வெளியிடுவதில் தாமதம் ஏற்பட்டமைக்கு தனிப்பட்ட காரணிகள் அல்லது சூழ்ச்சிகள் என எவையும் இல்லை. எனினும் தேர்தல் முடிவுகள் அனைத்தும் உரிய வட்டாரங்களுக்கு 12 மணியளவில் தெரிவிக்க முடிந்தது.

மக்களுக்கு பொதுவாக தெரிவிக்கும் செயற்பாடுகளில் சிக்கல்கள் ஏற்பட்டன. அதற்கு தேர்தல் தரவுகளை வெளியிடும் கணினிகளின் தொழிநுட்ப கோளாறு காரணமாகவே இவ்வாறான தாமதங்கள் ஏற்பட்டன.

அதேபோல் எமக்கு இருக்கும் மிகப் பெரிய சிக்கலானது எமக்கான தமிழ் மொழி பெயர்ப்பு உதவியாளர்கள் இல்லாமையேயாகும். சிங்கள தமிழ் மொழியில் நாம் கடமையாற்றும் நிலையில் சிங்கள மொழி செயற்பாடுகள் குறித்து விரைவாக செயற்பட முடிந்த போதும் தமிழ்மொழி பெயர்ப்பு நடவடிக்கைகள் கையாள எமக்கு போதிய தகுதியான நபர்கள் இல்லை.

ஆகவே, மொழிபெயர்ப்பு செயற்பாடுகள் அனைத்தையும் முன்னெடுக்கும்போது கால தாமதம் ஏற்படுகின்றது. இந்த விடயங்கள் குறித்து நாம் உரிய அதிகாரிகளிடம் பல தடவைகள் தெரிவித்துள்ளோம்.

ஆனால், எந்தவித நடவடிக்கைகளும் எடுக்கப்படவில்லை. எனினும் இவற்றை காரணம் காட்டி நான் தப்பித்துக்கொள்ளத் தயாராகஇல்லை. ஆகவே எல்லாவற்றின் பொறுப்பையும் நான் தனிப்பட்ட ரீதியில் ஏற்றுக் கொள்கிறேன்.

தேர்தல் குறித்து சில முறைப்பாடுகள் இன்றும் பதிவாக்கப்பட்டுள்ளன. எதிர்வரும் தினங்களில் மேலும் சில தேர்தல் முறைப்பாடுகள் பதிவாகும். எனினும், இவற்றில் ஏற்றுக் கொள்ள முடியாத ஆதாரமற்ற முறைப்பாடுகளும் உள்ளன.

ஆயுதமேந்தி வந்த குழுவினர் வடக்கில் ஒரு பிரதேசத்தில் மக்களை அச்சுறுத்தினர் என முறைப்பாடு பதிவாகியுள்ளது. ஆனால் பாதுகாப்பு அதிகாரிகள் பொதுமக்கள் இருந்த ஒரு வாக்குச்சாவடியில் அவ்வாறான சம்பவம் இடம்பெறுவது என்பது ஏற்றுக்கொள்ள முடியாத ஒன்றாகவே உள்ளது.

அவ்வாறு இடம்பெற்றிருந்தால் அங்கிருந்த அனைவருமே பொறுப்புக்கூற வேண்டும். எனினும், குறித்த முறைப்பாடு தொடர்பில் நாம் அவதானம் செலுத்தி வருகின்றோம். ஏனைய சாதாரண முறைப்பாடுகள் சிலவும் பதிவாகியுள்ளன. அவை தொடர்பில் நடவடிக்கைகள் எடுக்கப்படும்.

முறைப்பாடுகளுக்கு அமைய தெரிவுசெய்யப்பட்ட நபர்கள் மீது குற்றம் உறுதியாகும் பட்சத்தில் நடவடிக்கைகள் எடுக்கப்படும். அதேபோன்று மார்ச் மாதம் 6ஆம் திகதியே சபைகள் அமைக்கப்படவுள்ள நிலையில் பதவிவிலகும் நபர்கள் 6 ஆம் திகதியின் பின்னரே அவ்வாறு இராஜினாமா செய்ய முடியும். குறிப்பாக சுயேச்சைக் குழுக்களில் தெரிவுசெய்யப்பட்ட நபர்கள் அவ்வாறே விலக முடியும்.

நடைபெற்று முடிந்த தேர்தல் குறித்து மகிழ்ச்சியாகவும் அதே நிலையில் கவலையாகவும் உள்ளது. அமைதியான முறையில் தேர்தல் இடம்பெற்றுள்ளது, சில குற்றங்கள் இடம்பெற்றுள்ள போதிலும் கடந்த காலங்களை விடவும் நல்ல வகையில் மக்கள் ஜனநாயகத்தை உணரும் வகையில் தேர்தல் இடம்பெற்றுள்ளது.

சிலர் பொய்ப் பிரசாரங்களை செய்து எம்மை விமர்சித்த போதிலும் உண்மைகள் என்னவென்பது சகல அரசியல் கட்சிகளுக்கும் தெரியும். தேர்தல் முடிவுகளை வெளியிடும் நேரம் சகல கட்சிகளின் பிரதிநிதிகளும் எம்முடன் இருந்தனர். நாம் சுயாதீனமாகச் செயற்படுவது அனைவருக்கும் தெரியும்.

எனினும், தேர்தலின் பின்னர் சில மோசமான சம்பவங்கள் இடம்பெற்று உயிரிழப்பு சம்பவங்கள் சில இடம் பெற்றமை வருத்தமளிக்கின்றன. எவ்வாறு இருப்பினும் மக்களுக்கு ஜனநாயகம் கிடைத்துள்ளது எனவும் அவர் தெரிவித்தார்.

வறட்சியான காலநிலை காரணமாக மின் விநியோகத் தடை ஏற்படலாம்!

கொழும்பு, பெப். 16

நீர்மின் உற்பத்தி செய்யப்படும் பிரதான நீர்த்தேக்கங்களின் நீர்மட்டம் குறைவடைந்தமையால் நாட்டில் நிலவும் வறட்சியான காலநிலை காரணமாக அடுத்த மாதம் தொடர்ச்சியான மின்விநியோக தடை ஏற்படக்கூடும் என மின்சக்தி மற்றும் மீள் புதுப்பிக்கத்தக்க சக்திவள அமைச்சு தெரிவித்துள்ளது.

காசல்ரீ நீர்த்தேக்கத்தில் 60.3 வீதத்தாலும், மவுசா கலை நீர்த்தேக்கத்தில் 63.8 வீதமாகவும், கொத்மலை நீர்த்தேக்கத்தில் 39.2 வீதமாகவும் நீர்மட்டம் குறைவடைந்துள்ளது.

இதேவேளை, நாளாந்த மின்நுகர்வு மணிக்கு 41 கிகா வொட் காணப்படுகின்றது எனவும், இதன் காரணமாக 100 மெகா வொட் மின்சாரத்தை அனல்மின் உற்பத்தியில் இருந்து தேசியக் கட்டமைப்புக்கு இணைப்பது தொடர்பிலும் கவனம் செலுத்தியுள்ளோம் என மின்சக்தி அமைச்சின் ஊடகப் பேச்சாளர் சுலக்ஷன ஜயவர்தன குறிப்பிட்டுள்ளமை குறிப்பிடத்தக்கது. (க)

பொலிஸ் உத்தியோகத்தர் மீது தாக்குதல்

கொழும்பு, பெப். 16

சட்டவிரோதமாக மது விற்பனையில் ஈடுபட்ட சந்தேக நபரைக் கைது செய்ய முயன்ற பொலிஸ் உத்தியோகத்தர் மீது தாக்குதல் நடத்தப்பட்ட சம்பவம் மிஹிந்தலையில் இடம் பெற்றது.

மஹாகனதராவ என்ற பகுதியைச் சேர்ந்த 53 வயது நபர், சட்டவிரோதமாக மது விற்பனையில் ஈடுபட்டிருந்தார் என மிஹிந்தலை பொலிஸ் நிலையத்துக்குத் தகவல் கிடைத்தது.

அதையடுத்து, சந்தேக நபரைக் கைது செய்யுமுகமாக நேற்றுமுன்தினம் பொலிஸ் உத்தியோகத்தர்கள் அனுப்பிவைக்கப்பட்டிருந்தனர்.

அவர்கள் அந்தச் சந்தேக நபரைக் கைது செய்ய முயற்சித்தபோது, சந்தேக நபர் திடீரென கையில் இருந்த போத்தலால் உத்தியோகத்தர் ஒருவர் மீது தாக்குதல் நடத்தினார். இதில் உத்தியோகத்தர் கடுமையான காயங்களுக்கு உள்ளானார்.

உடனே அவருடன் சென்றிருந்த ஏனைய உத்தியோகத்தர்கள் சந்தேக நபரை கைது செய்தனர்.

காயமடைந்த உத்தியோகத்தர் அனுராதபுரம் வைத்தியசாலையில் சேர்க்கப்பட்டுள்ளார். (க)

நிர்வாக உறுப்பினர் தெரிவு

தெல்லிப்பழை, பெப். 16

தெல்லிப்பழை சித்தியம் புளியடி அண்ணமார் ஆலய பரிபாலன சபையின் வருடாந்த பொதுக்கூட்டம் அண்மையில் இடம்பெற்றது.

இதன்போது புதிய நிர்வாகமும் தெரிவு செய்யப்பட்டுள்ளது. தலைவராக வே.கந்தசுவாமி, உபதலைவராக நா.இராசேஸ்வரா, செயலாளராக சி.நிரோஜன், உபசெயலாளராக, க.துரைசிங்கம், பொருளாளராக நா. அண்ணாமலை, நிர்வாக சபை உறுப்பினர்களாக மு.குமாரலிங்கம், வே.அருச்சுனன், வே.கந்தசாமி, உ.நந்தினி ஆகியோர் தெரிவுசெய்யப்பட்டனர். (இ)

தவக்கால சிந்தனை

அர்த்தமுள்ள நோன்பாகட்டும்

நோன்பு, விரதம் ஒறுத்தல் எல்லா மதங்களிலும் வழிபாடுகளுடன் ஒன்றிணைந்தவையாகவே உள்ளது. தன்னை ஒறுத்து பிறரை மகிழ்வித்தலே உண்மையான இறைவேண்டுதலாகும். நெருக்கீடுகளில் உதவியோரும் உறவுகளாக இருந்து உதவுவோரும் தமக்குள்ளே கொடுத்து வாங்கும் நிகழ்வுகளாகவே கணிக்கப்படும். அவர் செய்தார் நான் செய்தேன். என்பதோடு தர்மத்தை ஒப்பிடல் ஆகாது.

நோன்பு விரதம் உடல் நலத்துடனானது அல்ல மாறாக எமக்கு பசியின் வலி, வறுமையின் நிலை உணரப்படுத்தலுடன் துன்புறுவோருக்கான துயர்களையும் கரங்களாக மாறும்போது தான் தர்மத்தின் புனிதம் மதிக்கப்படும்.

நான் தேர்ந்து கொள்ளும் நோன்பு பசித்தோருக்கு உங்கள் உணவை பகிர்ந்து கொடுப்பதும் தங்க இடமில்லா வறியோருக்கு உங்கள் இல்லத்தில் இடம்கொடுப்பதும் உடையற்றோருக்கு உடுக்கக் கொடுப்பதும் உங்கள் இனத்தாருக்கு உங்களை மறைத்துக் கொள்ளாதிருப்பதும் அன்றோ நான் விரும்பும் நோன்பு என்கிறார் இயேச கிறிஸ்து. இவற்றை எம் வாழ்வில் தொடரவே தவக்காலம் அழைக்கிறது. இதனை கடைப்பிடிப்போருக்கு நற்செய்தி இதோ ;

அப்பொழுது உன் ஒளி விடியல் போல் எழும்; விரைவில் உனக்கு நலமான வாழ்வு துளிர்க்கும்; உன் நேர்மை உன் முன் செல்லும்; ஆண்டவரின் மாட்சி முன்சென்று காக்கும்; அப்போது நீ ஆண்டவரை மன்றாடுவாய்; அவர் உனக்கு பதில் அளிப்பார்; நீ கூக்குரல் இடுவாய்; அவர் 'இதோ நான்' என்று மறுமொழி தருவார்.

எம்மிடம் எதிர்பார்க்கும் நோன்பின் வெளிப்பாடுகளை நாம் கடைப்பிடிக்க கற்றுக் கொடுக்க ஒரு புதிய வாழ்வை ஏற்படும் என்ற நம்பிக்கையோடு சிலுவை பாதையின் பயணத்தில் இணைந்து தவப்பயணத்தை புனிதமாக்குவோம்.

காலைக்கதிர் Kalaikkathir

வன்முறையற்ற வாழ்வுக்கான காண்பியக் கலைக் காட்சி

மட்டக்களப்பு,பெப்.16

பெண்களுக்கும், பூமித்தாய்க்கும் எதிரான வன்முறைகளற்ற வாழ்வை கொண்டாடு வோம் என்ற தொனிப் பொருளில் வன்முறை யற்ற வாழ்வுக்கான காண்பியக் கலைப் படைப்பாளர்களின் காண்பியக் கலைக் காட்சி மட்டக்களப் பில் நேற்று முன்தினம் இடம்பெற்றது.

இந்த நிகழ்வு சத்துருக்கொண்டான் பிர தான வீதியின் திறந்த வெளிக் காட்சியாக நடைபெற்றது.

உலகிற்காக உலகெங்கும் நூறுகோடி மக்கள் எழுச்சி கொள்ளும் தினமாக பெப்ர வரி 14ஆம் திகதி நினைவு கொள்ளப்படுகின் றது. அதனையொட்டியே இவ் விழிப்புணர்வு காண்பியல் கலைக் காட்சி இடம்பெற்றுள்ளது.

உலகின் சனத்தொகையாகிய 600 கோடி யில் 300 கோடி பெண்களில்ஒருகோடி பெண் கள் வன்முறைக்குட்படுத்தப்படுகின்றார்கள்.

பெண்களுக்கும், அனைத்து மனிதர்களுக் கும்,இயற்கைக்கும் எதிரான வன்முறைகள் இல்லாத உலகம் என்ற தொனிப்பொருளில் இத்தினம் கொண்டாடப்பட்டமை குறிப்பிடத் தக்கது.

அம்பாறை மாவட்டத் தேர்தலில் போது

நிராகரிக்கப்பட்ட வாக்குகளில் அதிகம் பட்டதாரிகளுடையவை!

(காரைதீவு நிருபர் சகா)

வெளியான தேர்தல் முடிவுகள் இந்த நல்லாட்சி மக்களின் விருப்பத்தை பெற வில்லை.குறிப்பாக கல்வி கற்ற சமூகத் தின் விருப்பத்தைப் பெறவில்லை என்பது தான்உண்மை என்பதனைவெளிக்காட்டு கிறது. அதே நேரம் இவ்வாறான தேர்தல் முடிவுகளை தான் நாங்கள் எதிர்பார்த் தோம். இதைத்தான் அன்று எங்கள் போராட்டத்தின் போது எதிர்வு கூறினோம்.

இவ்வாறு அம்பாறை மாவட்ட வேலை யற்ற பட்டதாரிகள் ஒன்றியத்தலைவர் யசீர் தெரிவித்தார். அவர் மேலும் கூறு கையில்:

கிழக்கைப் பொறுத்தவரை மக்களின் பிரச்சினைகளை சரியாக இனம் கண்டு தீர்க்கத் தவறியமை குறிப்பாக பட்டதாரி களின் பிரச்சினை தொடர்பில் அக்கறை இன்றியும் புறக்கணிப்புடன் நடந்து கொண்டனர் .

இன்று ஏற்பட்டுள்ள இந்த அரசியல் சரிவுக்கு பட்டதாரிகளின் அதிரடி நடவடிக் கையே காரணம் நாங்கள் ச.ஜ.க என பதிவிடுவோம்.

எங்கள் சக்தியை நாங்கள் காட்டு வோம் என அனைத்து உயர் தரப்பினரி டமும் கூறியிருந்தோம் கவனத்தில் கொள்ளாத இந்த நல்லாட்சியே இப்போ தாவது பட்டதாரிகளின் பலத்தை அறிந்தி ருப்பீர் .அம்பாறை மாவட்டத்தில் நிரா கரிக்கப்பட்ட வாக்குகளில் அதிகளவான வாக்கு பட்டதாரிகளின் வாக்குகள் (சஜக) என அறிய முடிகிறது.

எங்கள் அனைத்துப் பட்டதாரிக ளுக்கும் சரியான தீர்வு வழங்கப்படா விட்டால் மீண்டும் ஒரு தோல்வியை சந் திக்க நேரிடும் .எதிர் வரும் மாகாண சபை தேர்தலில் பிரசாரத்தில் ஈடுபடவும் தயங்க மாட்டோம். எனவே எங்களுக்கான தொழில் உறுதிப்படுத்தப்பட வேண்டும். அதுவரைக்கும் எங்கள் போராட்டத்தை கைவிடப்போவதில்லை என்பதனை கூறிக்கொள்ள விரும்புகிறோம்.

கிழக்கில் ஆதிக்கம் செலுத்தும் தலைமைகளே இப்போதாவது பட்டதாரி களின் விடயத்தில் கவனம் செலுத்து வீர்கள் என நம்புகிறோம்.

கிழக்குக்கான மத்திய அரசனால் அங்கீகாரம் வழங்கப்பட்ட ஆசிரியர் வெற்றிடங்கள் 4927 அத்துடன் மத் திய அரசினால் விண்ணப்பம் கோரப்பட்ட ஏனைய அரசதுறைகளில் உள்ள அபிவி ருத்தி உத்தியோகத்தர் (ஈ) வெற்றிடங்கள் என்பன முழுமையாக நிரப்பப்பட வேண் டும் அதுவரைக்கும் எமது போராட்டம் தொடரும்.- என்றார்.

நிந்தவூர் பிரதேசசபையைத் தீர்மானிக்கவுள்ள வெறும் 801 வாக்குகளைப் பெற்ற வேட்பாளர்!

(காரைதீவு நிருபர் சகா)

அம்பாறை,பெப்.16

13 உறுப்பினர்களைக்கொண்ட பிரதேசசபைத் தேர்தலில் வெறும் 801 வாக்குகளைப்பெற்ற வேட்பாளர் ஒருவர் சபையைத் தீர்மானிக்கவுள்ளார்.

இந்த நிலைமை அம்பாறை மாவட்டத்திலுள்ள நிந்தவூர் பிரதேச சபைக்கு ஏற்பட்டுள்ளது.

நிந்தவூர் பிரதேசசபைக்கான தேர்த லில் ஜக்கியதேசியக்கட்சி 7ஆயிரத்து 931 வாக்குகளைப்பெற்று 6ஆசனங் களையும், அ.இ.ம.காங்கிரஸ் 7ஆயிரத்து 260 வாக்குகளைப் பெற்று அதே 6ஆசனங்களைப் பெற்றுக்கொண்டது ஸ்ரீலங்காசுதந்திரக்கட்சி ஆயிரத்து 304வாக்குகளைப்பெற்று ஓர் ஆசனத் தைப் பெற்றுள்ளது.

ஸ்ரீலங்கா சுதந்திரக்கட்சி சார்பில் மீராநகர் 2ஆம்வட்டாரத்தில் போட்டியிட்ட சு.கட்சி அமைப்பாளர் வை.எல்.சுலை மாலெவ்வை 801வாக்குகளைப் பெற்று 3 ஆவது தடவையாகவும் தெரிவு செய் யப்பட்டுள்ளார்.

அவரே தற்போது 12ஆசனங்களை வைத்திருக்கும் எதிரும் புதிருமான இரு கட்சிகளுக்கு துரும்புச்சீட்டாக மாறியுள் ளார். அவரே ஆட்சியைத்தீர்மானிக்கும் சக்தியாக மாறியுள்ளார்.

இலங்கை வரலாற்றில் முதன்முறை யாக அறிமுகப்படுத்தப்பட்ட கலப்பு முறை தேர்தல்முறைமையில் ஒரு பிரதி பலிப்பு இது என்பது குறிப்பிடத்தக் கது.

மோட்டார் சைக்கிள் விபத்தில் இளைஞன் ஒருவர் சாவு

அம்பாறை மாவட்டத்தின் திருக்கோ வில் பொலிஸ் பிரிவுக்குட்பட்ட தம்பிலுவில் பகுதியில் நேற்று முன்தினம் அதிகாலை இடம்பெற்ற மோட்டார் சைக்கிள் விபத்தில் சிக்குண்டு சிகிச்சைப் பெற்று வந்த இரு இளைஞர்களில்ஒருவர், சிகிச்சைபயனின்றி உயிரிழந்துள்ளார் எனப் பொலிஸார் தெரி வித்துள்ளனர்.

தம்பிலுவில் களுதாவளைப் பிள்ளை யார் ஆலயத்தில் சிவராத்திரி பூசையில் கலந்துகொண்டபின்வீடுதிரும்பிக்கொண்டு இருந்த வேளை தம்பிலுவில் பிரதான வீதி யில் மோட்டார் சைக்கிள் மின்கம்பத்துடன் மோதுண்டு இரு இளைஞர்களும் படுகாய மடைந்தனர்.

அதனையடுத்து திருக்கோவில் ஆதார வைத்தியசாலைக்கு எடுத்துச் செல்லப்பட்டு மேலதிக சிகிச்சைகளுக்காக மட்டக்களப்பு போதனா வைத்தியசாலைக்கு மாற்றப்பட்ட நிலையில்ஓர் இளைஞன்மரணமடைந்துள் ளான் எனத் தெரிவிக்கப்படுகிறது.

இந்த விபத்தில் படுகாயமடைந்த மற் றைய இளைஞன் தொடர்ந்தும் வைத்திய சாலையில் சிகிச்சை பெற்று வருவதுடன், மரணமடைந்த இளைஞன் தம்பிலுவில் -01 கனகர் கிராமத்தைச் சேர்ந்த 17 வய துடைய சதானந்தம் பிரணவன் எனத் தெரி விக்கப்பட்டது.

விபத்தில் ஒருவர் உயிரிழப்பு

திருகோணமலை சீனன்குடாப் பொலிஸ் பிரிவிற்கு உட்பட்ட கிளப் பன் பேக் பகுதியில் டிப்பர் வாக னத்தை முந்திச்செல்ல முற்பட்ட மோட்டார் சைக்கிள் ஒன்று விபத் துக்குள்ளானதில் ஒருவர் உயிரிழந் துள்ளார்.

மோட்டார் சைக்கிள் ஓட்டுநரான 22 வயதுடைய ஒருவரே சம்பவத் தில் உயிரிழந்துள்ளார். டிப்பர் வாக னம்ஒன்றை முந்திச்செல்ல முற்பட்ட போது எதிரே வந்த டிப்பர் வாகனத் தில் மோதுண்டதில் இந்த விபத்து நிகழ்ந்துள்ளது.

மூதூர்-5, பெரியபாலம் பிரதே சத்தை பிறப்பிடமாகக்கொண்டஉம் முள் ஹசன் சப்ரி என்பவரே இவ் வாறு உயிரிழந்துள்ளார். விபத்துத் தொடர்பாக சீனன்குடாப் பொலி ஸார் மேலதிக விசாரணைகளை மேற்கொண்டு வருகின்றனர்.

ரணிலை வெளியேற்ற விடாப்பிடி; நிமாலைப் பிரதமராக்க முயற்சி!

கொழும்பு, பெப். 16

உள்ளூராட்சித் தேர்தலுக்குப் பின்னர் கொழும்பு அரசியலில் ஏற்பட்டுள்ள குழப்பம் மீண்டும் தீவிரமடைந்துள்ளது.

ரணில் விக்கிரமசிங்கவைப் பிரதமர் பதவியில் இருந்து நீக்குவதில் ஸ்ரீலங்கா சுதந்திரக் கட்சியினர் உறுதியான நிலைப்பாட்டை வெளிப்படுத்தியுள்ளனர்.

இதனால், நிமால் சிறிபால டி சில்வாவை பிரதமராக நியமிக்கும்படி, ஸ்ரீலங்கா சுதந்திரக் கட்சியைச் சேர்ந்த அமைச்சர்கள் ஜனாதிபதி மைத்திரிபால சிறிசேனவை நேற்று முன்தினம் வலியுறுத்தியுள்ளனர்.

அத்துடன், அமைச்சர்கள் சுசில் பிரேமஜெயந்தவும், மஹிந்த அமரவீரவும், ஜனாதிபதி மைத்திரிபால சிறிசேனவுக்கு அனுப்பியுள்ள கடிதம் ஒன்றில், நாடாளுமன்றத்தில் பெரும்பான்மைப் பலம்பெற்றஒருவரைப்பிரதமராக நியமிக்குமாறு கோரியுள்ளனர்.

ஐக்கிய மக்கள் சுதந்திர முன்னணியைச் சேர்ந்த ஒருவரை பிரதமராக நியமித்து பெரும்பான்மை பலத்தை நிரூபிக்க சந்தர்ப்பம் அளிக்குமாறும் அவர்கள் கோரிக்கை விடுத்துள்ளனர்.

நிமால் சிறிபால டி சில்வாவை பிரதமராக நியமிப்பதற்கு கூட்டு எதிரணியினர் தரப்பில் எதிர்ப்புத் தெரிவிக்கப்படவில்லை என்று சுதந்திரக் கட்சியை சேர்ந்த அமைச்சர் ஒருவர் தெரிவித்துள்ளார்.

நிமால் சிறிபால டி சில்வாவை பிரதமராக நியமித்தாலும், கூட்டு எதிரணி அரசாங்கத்தில் இணையாது என்றும், அதேவேளை சுதந்திரக் கட்சி அரசாங்கத்தை எதிர்க்காது என்றும் அந்த அமைச்சர் கூறியுள்ளார்.

இதனிடையே, பிரதமர் ரணில் விக்கிரமசிங்க தலைமையிலான அரசாங்கத்தை தமது கட்சி ஏற்றுக் கொள்ளாது என்று அமைச்சர் மஹிந்த அமரவீர தெரிவித்துள்ளார்.

நாடாளுமன்றத்தில் பெரும்பான்மை உறுப்பினர்களின் ஆதரவைப் பெற்ற ஒருவரை பிரதமராக நியமித்து புதிய அரசை உருவாக்குவதற்கு, ஐக்கிய மக்கள் சுதந்திர முன்னணிக்கு ஜனாதிபதி சந்தர்ப்பம் தர வேண்டும் என்றும் அவர் கோரியுள்ளார்.

இதற்கிடையே, நாடாளுமன்றத்தை முன்கூட்டியே கலைத்து தேர்தலை நடத்த வேண்டும் என்றநிபந்தனையின்அடிப்படையிலேயேநிமால்சிறிபாலடிசில்வா தலைமையில் மேற்பார்வை அரசாங்கத்தை அமைக்கும் முயற்சிகளுக்குக் கூட்டு எதிரணி ஆதரவு அளிக்க முன்வந்திருப்பதாகக் கூறப்படுகிறது.

அமைச்சர் தயாசிறி ஜெயசேகரவும், பிரதி சபாநாயகர் திலங்க சுமதிபாலவும், நேற்று முன்தினம் மாலை இந்தப் பேச்சுக்களில் தீவிரமாக ஈடுபட்டிருந்தனர்.

225 உறுப்பினர்களைக் கொண்ட நாடாளுமன்றத்தில், ஐக்கிய மக்கள் சுதந்திர முன்னணிக்கு 96 உறுப்பினர்கள் உள்ளனர். ஐ.தே.க. உறுப்பினர்களான அத்துரலியே ரத்ன தேரர் மற்றும் விஜேதாச ராஜபக்ஷ ஆகியோரின் ஆதரவையும் இவர்கள் பெற முடியும்.

எனினும், நாடாளுமன்றத்தில் பெரும்பான்மையை நிரூபிக்க மேலும் 13 ஆசனங்கள் தேவைப்படும்.

தமிழ்த் தேசியக் கூட்டமைப்பு, ஜே.வி.பி. அல்லது ஏனைய சிறுபான்மைக் கட்சிகளின் ஆதரவை ஐக்கிய மக்கள் சுதந்திர முன்னணியால் பெற முடியாது.

அதேவேளை, பிரதமர் பதவியில் இருந்து ரணில் விக்கிரமசிங்கவை அகற்றும் முயற்சிகளை, கூட்டு எதிரணியுடன் இணைந்து, ஸ்ரீலங்கா சுதந்திரக் கட்சி, ஐக்கிய மக்கள் சுதந்திர முன்னணி என்பன தீவிரப்படுத்தியுள்ளமையால் கொழும்பு அரசியல் குழப்பங்களைத் தீர்க்கும் முயற்சிகள் மீண்டும் பலவீனமடைந்துள்ளன என்பது குறிப்பிடத்தக்கது.

(பு)

தனித்து ஆட்சியமைக்க சந்தர்ப்பத்தைத் தாருங்கள்

மஹிந்த அமரவீர கோரிக்கை

கொழும்பு, பெப். 16

ஐக்கிய மக்கள் சுதந்திர முன்னணியால் நாடாளுமன்றத்தில் பெரும்பான்மையை நிரூபிக்க முடியும் என்பதால் ஆட்சியமைப்பதற்கு சந்தர்ப்பம் தாருங்கள் என்று ஐ.ம.சு.முன்னணியின் பொதுச் செயலாளர் மஹிந்த அமர வீர ஜனாதிபதி மைத்திரிபால சிறிசேனவிடம் கடிதம் மூலம் கோரிக்கை விடுத்திருக்கிறார்.

சுதந்திரக் கட்சியினதும் ஐக்கிய மக்கள் சுதந்திர முன்னணியினதும் தீர்மானத்திற்கு அமையவே இந்த முடிவு எடுக்கப்பட்டு ஜனாதிபதிக்கு கடிதம் அனுப்பப்பட்டது என்றும் அவர் தெரிவித்தார்.

உள்ளூராட்சி மன்றத் தேர்தல் முடிவுகளின் பின்னர் நல்லாட்சி அரசுக்குள் ஏற்பட்டுள்ள நெருக்கடி நிலைமையையடுத்தே ஐக்கிய மக்கள் சுதந்திர முன்னணி இந்தக் கோரிக்கையை முன் வைத்திருக்கிறது.

ஏற்கனவே, பிரதமர் ரணில் விக்கிரமசிங்க பதவி வகிக்கும் அரசில் தாம் அங்கம் வகிக்கப் போவதில்லை என சுதந்திரக் கட்சியினர் கூறி வருகின்றனர்.

ஆனால் ஐக்கிய தேசியக் கட்சியினர் பிரதமர் பதவியில் ரணில் விக்கிரமசிங்க நீடிக்க வேண்டும் என வலியுறுத்தி வருகின்றனர்.

இந்நிலையில் தேசிய அரசில் ஏற்பட்டுள்ள நெருக்கடி நிலை தொடர்ந்து கொண்டிருக்கின்றது.

குறிப்பாக ஐக்கிய தேசியக் கட்சியினரும் ஸ்ரீலங்கா சுதந்திரக் கட்சியினரும் இரண்டுபக்கங்களில் இருந்து கொண்டு தனித்து ஆட்சியமைப்பதற்கான முயற்சிகளில் ஈடுபட்டு வருகின்றனர்.

இந்த நிலையிலேயே ஐ.ம.சு.வின் செயலாளர் மஹிந்த அமரவீர தனித்து ஆட்சியமைக்க சந்தர்ப்பம் தருமாறு ஜனாதிபதியிடம் கடிதம் மூலம் கோரிக்கை விடுத்திருக்கிறார்.

தொழிலாளர் காங்கிரஸின் பிரதிநிதிகள் மைத்திரியுடன் நேற்றுமுன்தினம் பேச்சு

கொழும்பு, பெப். 16

இலங்கைத் தொழிலாளர் காங்கிரஸின் பிரதிநிதிகள் ஜனாதிபதி மைத்திரிபால சிறிசேனவைச் சந்தித்துள்ளனர்.

இந்தச் சந்திப்பு ஜனாதிபதி செயலகத்தில் நேற்று முன்தினம் இடம்பெற்றது. கட்சியின் பொதுச் செயலாளர் ஆறுமுகன் தொண்டமான் தலைமையிலான குழு இந்தச் சந்திப்பில் கலந்து கொண்டது.

இதில் சமகால அரசியல் நிலைவரம் பற்றியும் எதிர்கால நடவடிக்கைகள் பற்றியும் ஆராயப்பட்டதாக ஜனாதிபதி ஊடகப் பிரிவு தெரிவித்துள்ளது.

ஜனாதிபதி மேற்கொள்ளும் எந்தவொரு தீர்மானத்திற்கும் ஒத்துழைப்பு வழங்கப் போகிறோம் என இதன்போது ஆறுமுகன் தொண்டமான் கூறியிருக்கிறார்.

இந்திய பல்கலைக்கழகங்களின் கல்விச் சந்தை கொழும்பில்!

கொழும்பு, பெப். 16

இலங்கை பல்கலைக்கழக ஆணைக்குழுவின் அனுமதிபெற்ற இந்தியாவின் பிரபல பல்கலைக்கழகங்களின் கல்விச் சந்தையை கல்வி இராஜாங்க அமைச்சர் வே. இராதாகிருஷ்ணன் பிரதம அதிதியாகக் கலந்து கொண்டு ஆரம்பித்து வைத்தார்.

இலங்கைக்கான இந்திய தூதரகத்தின் ஏற்பாட்டில் கொழும்பு பண்டார நாயக்க ஞாபகார்த்த சர்வதேச மாநாட்டு மண்டத்தில் நடைபெற்றுவரும் இந்த கல்விச் சந்தை நேற்றும் நடைபெற்றது.

இந்த கல்விச்சந்தை மூலம் உயர்கல்வி கற்க விரும்பும் மாணவர்கள் கலந்து கொண்டு பயன்பெற்றனர். இந்த நிகழ்வில் பெரும் எண்ணிக்கையிலான பாடசாலை மாணவர்கள், இலங்கைக்கான இந்திய பிரதித்தூதுவர் இந்திய பல்கலைக்கழகங்களின் பிரதிநிதிகள் ஆகியோர் கலந்து கொண்டனர்.

6 மாத காலத்துக்குத் தேவையான மருந்துப் பொருள்களை சேமியுங்கள்

சுகாதார அமைச்சர் அதிகாரிகளுக்கு உத்தரவு

கொழும்பு, பெப். 16

சுகாதார சேவைகளுக்காக ஆறு மாத காலத்திற்குத் தேவையான மருந்துப் பொருள்களை களஞ்சியப்படுத்தி வைக்குமாறு சுகாதார போஷாக்கு மற்றும் சுதேசவைத்தியத்துறை அமைச்சர் டாக்டர் ராஜித சேனாரத்ன அதிகாரிகளுக்கு உத்தரவிட்டுள்ளார்.

அரச மருந்தாக்கல் கூட்டுத்தாபனம் உள்நாட்டு மருந்துப் பொருள்களைக் கொள்வனவு செய்யும். அதற்குத் தேவையான நிதி வழங்கப்பட்டுள்ளது.

மருத்துவமனைப் பணிப்பாளர்கள் மருந்து விநியோகப் பிரிவின் உத்தியோகத்தர்கள் ஆகியோருடன் பேச்சு நடத்தி எந்தவிதத்திலும் மருந்துத் தட்டுப்பாடு இடம்பெறாதிருப்பதை உறுதி செய்யுமாறு சுகாதார அமைச்சர் ஆலோசனை வழங்கியுள்ளார்.

சமீபத்தில் மருந்து விநியோகத்தை சீராக்குவது தொடர்பான பேச்சுவார்த்தை இடம்பெற்றது.

அதில் உரையாற்றிய அமைச்சர் சர்வதேச மட்டத்தில் உற்பத்தி செய்யப்படும் மருந்து வகைகளை இலங்கைக்கு இறக்குமதி செய்வதற்காக அரச மருந்தாக்கல் கூட்டுத்தாபனத்தின் பிரத்தியேக பிரிவை ஸ்தாபிக்குமாறும் அமைச்சர் குறிப்பிட்டுள்ளார்.

கவிதை நூல்வெளியீட்டு விழா

உடும்பிராய்.பெப்.16

கவிஞர் இரா. ஜெயக்குமார் எழுதிய 'அனுபவங்களும் அனுமானங்களும்' கவிதை வெளியீட்டு நிகழ்வு உரும்பிராய் இந்துக் கல்லூரியில் உரும்பிராய் கிழக்கு செல்லப்பா சனசமூக நிலையத் தலைவர் அ.த.தர்மலிங்கம் தலைமையில் நாளை மறுதினம் ஞாயிற்றுக்கிழமை பிற்பகல் 3 மணிக்கு நடைபெறவுள்ளது.

நிகழ்வில் முதன்மை விருந்தினராக யாழ்ப்பாணப் பல்கலைக் கழக முன்னாள் தமிழ்த்துறைத் தலைவர் பேராசிரியர் சி.சிவலிங்கராசா கலந்து கொள்வார்.

(இ)

தினசரி ராசி பலன்
(16.02.2018)

2018ஆம் ஆண்டு ஏவிளம்பி வருடம் மாசிதிங்கள் 4ஆம் நாள் வெள்ளிக்கிழமை பிரதமைத்திதி பி.இ.3.57 மணி வரை பின்னர் துதியை. நட்சத்திரம்: அவிட்டம் காலை 9.42 மணி வரை பின்னர் சதயம். சித்தயோகம் முழுவதும்.

ராகுகாலம் - *பகல் 10.56 மணி முதல் 12.24 மணி வரை*
சுபநேரம் - *காலை 6.29 மணி முதல் 7.59 மணி வரை*
திவசம் செய்ய வேண்டிய திதி- *மாசி மாத பிரதமை*
பிறந்த நட்சத்திர வழிபாடு: *சதயம்.*

'ஜோதிடமணி' பிரம்மஸ்ரீ சி.ஜெகதீஸ்வரசர்மா ஜே.பி

மேஷம்
நன்மையான நாள். பணப்புழக்கம் சரளமாக இருக்கும். குடும்பத்தேவைகளைப் பூர்த்தி செய்வார்கள். தொழிலதிபர்கள் தொழில் நினைத்தபடி விருத்தி செய்வார்கள்.

ரிஷபம்
விருத்தியான நாள். பொருளாதாரம் ஏற்றமடையும். குடும்பத்தில் நல்லிணக்கம் காணப்படும். வியாபாரம் நன்கு விருத்தி அடையும். மாணவர்கள் கல்வியில் விருத்தி அடைவார்கள்.

மிதுனம்
ஆக்கபூர்வமான நாள். பணப்புழக்கம் திருப்தியைத் தரும். தொழிலை விரிவுபடுத்தக்கூடிய தகுந்த நாளாகும். இவர்கள் திட்டங்களும், காரியங்களும் வெற்றிகரமாக நிறைவேறும்.

கடகம்
அலைச்சல் மிகுந்த நாள். தொழில் ரீதியான அலைச்சல்கள் அதிகரிக்கும். சிலர் பணப்பற்றாக்குறையால் செலவுகளைச் சமாளிக்க முடியாமல் கடன் தேடி அலைவார்கள்.

சிம்மம்
சமபலன்கள் காணப்படுகின்றன. பொருள்வரவு சுமாராக இருக்கும். வரவுக்கு மீறிய செலவு உண்டாகும். எடுக்கும் முயற்சிகள் தடை, தாமதமடையும். உடலில் ரோகங்கள் உண்டாகும்.

கன்னி
மேன்மையான நாள். பொருளாதாரம் வளமாக இருக்கும். தொழிலில் உயர்வு ஏற்படும். வியாபாரம் நன்கு செழிப்படையும். மாணவர்கள் கல்வியில் விருத்தி அடைவார்கள்.

துலாம்
நன்மையான நாள். பணப்புழக்கம் சரளமாக இருக்கும். குடும்ப ஒற்றுமை பலப்படும். செய்தொழில் விருத்தியடையும். வாகன வசதிகளுடன் பொறுப்புக்களுடன் வேலைவாய்ப்புகள் கிடைக்கும்.

விருச்சிகம்
யோசனையான நாள். பொருளாதாரம் ஏற்றமடையும். குடும்ப மகிழ்ச்சி குன்றும். செலவுகள் அதிகரிப்பால் தடுமாற்றம் உண்டாகும். எடுக்கும் முயற்சிகள் தோல்வியடையும்.

தனுசு
ஆக்கபூர்வமான நாள். பணப்புழக்கம் குடும்பத் தேவைகளைப் பூர்த்தி செய்யும். குடும்பத்தில் அன்னியோன்யம் அதிகரிக்கும். வியாபாரிகள் திட்டமிட்டபடி நல்ல லாபத்தைப் பெறுவார்கள்.

மகரம்
சுபீட்சமான நாள். பணம் பலவழிகளிலும் வந்து சேரும். குடும்பத்தில் எல்லையில்லா மகிழ்ச்சி காணப்படும். ஆடை, ஆபரணச் சேர்க்கை உண்டாகும்.சுபகாரியங்கள் கனிந்து வரும்.

கும்பம்
உயர்வான நாள். வருமானம் உயர்வடையும். குடும்ப ஒற்றுமை, மகிழ்ச்சி மேலோங்கும். வியாபாரத்தொழில் துரித வளர்ச்சி அடையும். உத்தியோக உயர்வுகள் கிடைக்கும்.

மீனம்
தீமையான நாள். பணவரவு குறையும். குடும்பத்தில் சலசலப்பு உண்டாகும். தொழிலில் நிறைய பாடுபட வேண்டியிருக்கும். பெண்களுக்கு பொறுப்புக்கள் அதிகரிக்கும்.

சந்திராட்டமநாள்:புனர்பூசம் 4ஆம் பாதம் பூசம், ஆயிலியம் ஆகிய நட்சத்திரங்களில் பிறந்தோர் இன்று சுபகருமாங்கள் தொடங்குவதைத் தவிர்க்கவும்.

நான்கு பிள்ளைகளின் தாய் எலும்புக் கூடாக மீட்பு!

நோட்டன் பிரிட்ஜ் பொலிஸ் பிரிவுக்குட்பட்ட கிரிவன்எலிய விதுலிபுர பகுதியில் மர்மமான முறையில் உயிரிழந்து கிடந்த வயோதிபப் பெண் ஒருவரின் சடலம் மீட்கப்பட்டுள்ளது.

நோட்டன்பிரிட்ஜ் பொலிஸாரால் இந்தச் சடலம் நேற்றைய தினம்காலைமீட்கப்பட்டுள்ளது.

இவ்வாறுமீட்கப்பட்டவரின்சடலம்ராஜபக்ஷமுதியன்சலாகே குசுமாவதி (வயது 79) என அடையாளம் காணப்பட்டுள்ளாது.

நான்கு பிள்ளைகளின் தாயான குறித்த பெண்மணி தனது வீட்டில்தனிமையிலேயே வாழ்ந்து வந்துள்ளார். முதியோர் கொடுப்பனவு பெற வராதமையையடுத்துஉறவினர்கள் அந்த வீட்டுக்குச் சென்று கதவைத் திறந்து பார்த்தபோது அவர் கட்டிலிலேயே உயிரிழந்து எலும்புக் கூடாக கிடப்பதனைக் கண்டு பொலிஸாருக்கு அறிவித்துள்ளனர்.

இதனை, தொடர்ந்து சம்பவ இடத்திற்குவருகைதந்தபொலிஸாரும், ஹட்டன் கைரேகை அடையாளப் பிரிவினரும் இணைந்து புலன் விசாரணைகளை ஆரம்பித்துள்ளனர்.

இதேவேளை, உயிரிழந்தவரின் சடலம் வைத்திய பரிசோதனைக்காகநாவலப்பிட்டிவைத்தியசாலைக்குக்கொண்டுசெல்லப்பட்டுள்ளது.

இடிந்து விழுந்த கிராண்ட்பாஸ் கட்டட உரிமையாளர் பொலிஸில் சரண்

கொழும்பு, பெப். 16

கிராண்ட்பாஸில் நேற்றுமுன்தினம் இடிந்து விழுந்த கட்டடத்தின் உரிமையாளர் நேற்று பிற்பகல் பொலிஸில் சரணடைந்தார் எனத் தெரியவருகிறது.

கிராண்ட்பாஸில் இயங்கி வந்த பழைமையான நிறுவனம் ஒன்றின் கட்டடத்தின் ஒரு பகுதி நேற்றுமுன்தினம் திடீரெனஇடிந்து விழுந்தது.

இதில், அங்கு இயங்கி வந்ததாகச் சொல்லப்படும் தொழிற்சாலையின் உரிமையாளர் உட்பட ஏழு பேர் உயிரிழந்தனர்.

மேலும் சிலர் காயங்களுக்கு உள்ளான நிலையில் வைத்தியசாலையில் அனுமதிக்கப்பட்டு சிகிச்சை அளிக்கப்பட்டு வருகின்றனர்.

இந்த நிலையிலேயே, கட்டடத்தின் உரிமையாளர் நேற்று பொலிஸில் சரணடைந்தார் எனத் தெரிவிக்கப்படுகிறது.

இவர் வெளிநாட்டில் வசித்து வந்தார் என்றும் உத்தியோகபூர்வமற்ற தகவல்கள் தெரிவிக்கின்றன. (க)

'இனிய நந்தவனம்' வெளியீட்டுப் பெருவிழா

யாழ்ப்பாணம்,பெப்.16

'இனிய நந்தவனம்' மக்கள் மேம்பாட்டு இதழின் யாழ்ப்பாண சிறப்பிதழ் வெளியீட்டுப் பெருவிழா எதிர்வரும் 20 ஆம் திகதி செவ்வாய்க்கிழமை பிற்பகல் 3மணிக்குயாழ்.மத்திய கல்லூரி தம்பர் மண்டபத்தில் யாழ். பாவாணன்தலைமையில் நடைபெறும். ஆசியுரையை கலாநிதி ஆறு. திருமுருகன், முனைவர் நெடுஞ்செழியன் வாழ்த்துரையையோ.புரட்சி முனைவர் உ. பிரபாகரன் சிறப்புரையை ஈ. சரவணபவன் எம்.பி, வெளியீட்டுரையை ஆளுநரின் செயலர் இ. இளங்கோவன் வழங்குவார்கள். முதற்பிரதியை தொழிலதிபர் சி.சச்சிதானந்த ஐயர் பெற்றுக் கொள்வார். மருத்துவர் யமுனானந்தா, முனைவர் மு.சு.கண்மணி, இனிய நந்தவனம் சந்திரசேகரம், திருமதி தர்மினி ரஜீவன், திருமதி சி. சுமதி ஆகியோரின் பங்களிப்புடன் பெருவிழா நடைபெறவுள்ளது. (இ19)

மெய்வன்மைப் போட்டி

நீர்வேலி, பெப்.16

நீர்வேலி அச்செழு சைவப் பிரகாச வித்தியாலயத்தின் வருடாந்த இல்ல மெய்வன்மைப் போட்டி இன்று வெள்ளிக்கிழமை பிற்பகல் 1.30 மணிக்கு அதிபர் சு. மோகனராஜன் தலைமையில் நடைபெறும்.

நிகழ்வில் முதன்மை விருந்தினராகிருபாலேணர்ஸ் அதிபர் அ. கிருபாகரன், சிறப்பு விருந்தினர்களாக கோப்பாய் கோட்டக் கல்விப் பணிப்பாளர்நா.சிவனேசன் மற்றும்யாழ். இந்து மகளிர்கல்லூரி உப அதிபர் இலங்கை பன்னாட்டு 'லயன்ஸ்' கழக பிராந்தியத் தலைவர் ஜெ. ரஜீவன் ஆகியோர் கலந்து கொள்வர். (இ)

நாளை மின் தடை

உயர் அழுத்த மற்றும் தாழ் அழுத்த மின்விநியோக மார்க்கங்களின் கட்டமைப்பு மற்றும் பராமரிப்புவேலைகளுக்காக நாளை சனிக்கிழமை காலை 8 மணியிலிருந்து மாலை 6 மணி வரை

யாழ். பிரதேசத்தில்- மண்டான், புறாப்பொறுக்கி, அண்ணாசிலையடி, பொலிகண்டி, எள்ளங்குளம், நவிண்டில், உடுப்பிட்டி, தொண்டமானாறு, கெருடாவில், வல்வெட்டித்துறை, வல்வெட்டி, கம்பர்மலை, பொக்கணை, தம்பாட்டி, நாரந்தனை வடக்கு ஆகிய இடங்களிலும்-

கிளிநெச்சிப்பிரதேசத்தில்-திருநகர், உண்ணாப்பிலவு, முல்லைத்தீவு நகரம் ஒரு பகுதி, கள்ளப்பாடு, வண்ணாங்குளம், கிளிநொச்சி மாவட்டச் செயலகம் ஆகிய இடங்களிலும் -

வவுனியா பிரதேசத்தில்- கோவில்குளம், ஆச்சிபுரம், சமணன் குளம், மகாமயிலங்குளம், மருதநகர், எல்லப்பமருதங்குளம் ஆகிய பிரதேசங்களிலும் மின்விநியோகம் தடைப்பட்டிருக்கும்என்று மின்பொறியியலாளர் அறிவித்துள்ளார். (இ)

கூட்டுறவுச் சங்க கிராமிய வங்கி இன்று திறப்பு

யாழ்ப்பாணம், பெப்.16

யாழ்ப்பாணம் பலநோக்குக் கூட்டுறவுச் சங்கத்தின் புதிய கிராமிய வங்கிக் கட்டடம் சங்கவளாகத்தில் இன்று வெள்ளிக்கிழமை பிற்பகல் 12.45 மணிக்குத் திறந்துவைக்கப்படவுள்ளது.

சங்கத் தலைவர் எஸ். சத்தியதாசன் தலைமையில் இடம்பெறும் நிகழ்வில் வடக்கு மாகாண கூட்டுறவு அபிவிருத்தி ஆணையாளர் பொ. வாகீசன் முதன்மை விருந்தினராகக் கலந்து கொள்வார். (இ)

அரசியல் கட்சிகளை குழப்பியடித்திருக்கும் புதிய தேர்தல் முறை

ப்பீட்டளவில் அமைதியாக நடந்து முடிந்திருந்தாலும் இலங்கையின் இந்த உள்ளூராட்சி தேர்தல் இரண்டு விசயங்களை வலுவாக கோடிகாட்டிச் சென்றிருக்கிறது. ஒன்று தென்பகுதியில் முன்னாள் ஜனாதிபதி மஹிந்த ராஜபக்ஷவின் கணிசமான வெற்றி. அடுத்தது வடக்கு, கிழக்கு தமிழ்ப் பகுதிகளில் தமிழ்த் தேசியக் கூட்டமைப்பின் பின்னடைவு.

மஹிந்தவின் வெற்றி

வன்முறை, ஊழல் போன்ற குற்றச் சாட்டுக்களை முன்வைத்து கடந்த ஜனாதிபதித் தேர்தலில் மஹிந்த ராஜபக்ஷ வீழ்த்தப்பட்டார். தமிழ் மற்றும் முஸ்லிம் மக்கள் கணிசமாக அவருக்கு எதிராக அப்போது வாக்களித்ததும் இங்கு குறிப்பிடத்தக்கது.

ஆனால், இந்த உள்ளூராட்சி சபை தேர்தல்களில் அவரது பொதுஜன பெரமுன கட்சி அமோக வெற்றியை பெற்றிருக்கிறது. பிரதமர் ரணில் விக்கிரமசிங்கவின் ஐக்கிய தேசியக் கட்சி பாரம்பரியமாகவே பலமாகத்திகழும் தலைநகர் கொழும்பு போன்ற இடங்களைத் தவிர ஏனைய இடங்களில் ராஜபக்ஷவே பெருவெற்றியைப் பெற்றுள்ளார். தற்போதைய ஜனாதிபதி மைத்திரிபால சிறிசேனவின் சொந்த ஊரான பொலன்னறுவையிலும் சில இடங்களில் மஹிந்த அணி ஊடுருவி உள்ளது.

மலையகத்தில்

பொதுவாக மலையகத்தின் நுவரெலியா மாவட்டத்தில் மஹிந்த அணிக்கு பெரிய ஆதரவு இருப்பதாகக் கூறமுடியாது. ரணில் விக்கிரமசிங்க மற்றும் அவரது அரசாங்கத்தில் அங்கம் வகுக்கும் மலையக கட்சிகளான அமைச்சர் திகாம்பரத்தின் கட்சி மற்றும் மலையக மக்கள் முன்னணி கூட்டணி அங்கு பலம் வாய்ந்தனவாகக் கருதப்பட்டது.

ஆனால், இந்தத் தேர்தலில் மலையகத்தில் பல சபைகளில் அங்கு பலம் வாய்ந்த இலங்கை தொழிலாளர் காங்கிரஸுடன் சேர்ந்து மஹிந்த அணி ஆட்சி அமைக்கும் வாய்ப்பு ஏற்பட்டுள்ளது.

அரசியலில் நிரந்தர நண்பனோ, பகைவனோ கிடையாது என்று கூறும் மலையக மக்கள் முன்னணியின் தலைவரான கல்வி இராஜாங்க அமைச்சர் இராதாகிருஷ்ணன், இ.தொ.கா. மஹிந்த அணி கூட்டாக பல சபைகளில் ஆட்சி அமைத்தாலும் மக்களுக்கு நன்மை பயப்பதாக அது இருக்க வேண்டும் என்று கூறியுள்ளார்.

மஹிந்த வெற்றிக்கான காரணம்

'வெள்ளைவான் கடத்தல் கலாசாரம், ஊழல் ஆகியவைதான் கடந்த ஜனாதிபதித் தேர்தலில் மஹிந்த அரசுக்கு எதிராக எதிர்க்கட்சிகள் வைத்த குற்றச்சாட்டு. அவரது ஆட்சி மாறிய பின்னர், இங்கு அப்படியான வன்செயல்கள் குறைந்திருக்கின்றன அல்லது இல்லாது போய்விட்டன என்பது உண்மை தான்' என்று கூறும் கொழும்பில் உள்ள ஓர் இந்திய செய்தியாளர், ஆனால் தற்போதைய அரசில் எந்த விதமான முன்னேற்றமும் நடக்கவில்லை என்பது தற்போது மக்களுக்கு பெரும் சுமையாக தெரிவதாகக் கூறுகிறார்.

போருக்குப் பின்னர் இலங்கை முழுவதும் பெருந்தெருக்களை அமைத்து வசதி செய்தார் மஹிந்த ராஜபக்ஷ. ஆனால், இப்போது மாநகர சபைக்கு உட்பட்ட தெருக்கள் கூட சீரமைக்கப்படாமல் இருக்கின்றன என்றும் கொழும்பில் வாழும் அந்தச் செய்தியாளர் குறை கூறுகிறார். இதுவே சிங்கள மக்கள் மத்தியில் மீண்டும் ஒரு மஹிந்த அலை ஏற்படக் காரணம் என்கிறார் அவர்.

தொழில் உருவாக்கம், பொருளாதார முன்னேற்றம் என எந்த விதத்திலும் ஒரு முன்னேற்றத்தை எதிர்பார்த்த மக்களுக்கு தற்போதைய அரசு ஏமாற்றத்தையே தந்துள்ளது என அவர் கூறுகின்றார்.

தமிழ்த் தேசியக் கூட்டமைப்பின் இறக்கம்

தெற்கில் மஹிந்த கணிசமான வெற்றியை குவித்துள்ள அதேவேளை, வடக்கு கிழக்கில் இன்னுமொரு விசயம் அமைதியாக நடந்திருக்கிறது. அங்கு தமிழ் மக்களின் பிரதிநிதிகளாக பார்க்கப்பட்ட தமிழ்த் தேசியக் கூட்டமைப்பு பெரும்பான்மையான உறுப்பினர்களை பெற்றிருந்தாலும், இந்தத் தேர்தல் அதற்கு ஒரு பின்னடைவாக பலராலும் பார்க்கப்படுகின்றது.

தற்போதைய அரசாங்கத்துடன் தாம் முன்னெடுக்கும் தமிழர் பிரச்சினைக்கான அரசியல் தீர்வு நடவடிக்கைகளுக்கான ஓர் ஆணையாக இந்த தேர்தலை அந்தக் கட்சி முன்வைத்திருந்தது. ஆனால், யாழ் மாநகர சபை உட்பட வடக்கு, கிழக்கில் பல சபைகளில் அந்தக் கூட சில சபைகளில் கணிசமான வெற்றியைப் பெற்றுள்ளன. கிழக்கில் தமிழ் மக்கள் விடுதலைப்புலிகள் சில இடங்களில் சிறப்பான வெற்றிகளைப் பெற்றிருக்கிறது.

இதனைவிட சிங்களக் கட்சிகளாக தமிழ்த் தேசியத் தரப்பால் வர்ணிக்கப்படும் சிறிலங்கா சுதந்திரக் கட்சி மற்றும் ஐக்கிய தேசியக் கட்சி ஆகியனவும் அங்கு சில வட்டாரங்களை கைப்பற்றியுள்ளன.

சித்தார்த்தன் எம்.பி. கருத்து

தமிழ்த் தேசியக் கூட்டமைப்புக்கு இந்த முடிவுகள் சற்று பின்னடைவே என்பதை ஒப்புக் கொள்ளும் அந்தக் கட்சியின் நாடாளுமன்ற உறுப்பினரான தர்மலிங்கம் சித்தார்த்தன், தமிழ் காங்கிரஸ் மற்றும் தமிழர் விடுதலைக் கூட்டணி ஆகியவற்றுக்கு மாத்திரமல்லாமல், சிங்களக் கட்சிகளுக்கும் மக்கள் வாக்களித்திருப்பது வேலை வாய்ப்பு மற்றும் அத்தியாவசியத் தேவைகள் குறித்த அவர்களது வாக்குறுதிகளுக்காக என்கிறார்.

சமாந்தரமான இரு வழிப் பாதையாக தமிழர் பிரச்சினைக்கான அரசியல் தீர்வு மற்றும் மக்களின் உடனடித்தேவைகளை பூர்த்திசெய்தல் ஆகியவை இருக்க வேண்டும் என்பது தனது கருத்தாக இருக்கின்ற போதிலும், அதில் யுத்தத்தால் பாதிக்கப்பட்ட மக்களின் பல விதமான பிரச்சினைகளை தமிழ்த் தேசியக் கூட்டமைப்பின் தலைமை இரண்டாம் பட்சமாக கருதிவிட்டது என்றும், ஆனால், மக்கள் அவற்றை முதல் பிரச்சினையாக கருதுவதையே தேர்தல் முடிவுகள் வெளிப்படுத்துகின்றன எனவும் கூறுகிறார். அதுமாத்திரமன்றி தமிழர் பிரச்சினைக்கான தீர்வு நடவடிக்கைகளும் இனி சிரமமானதாக இருக்கும் என்றும் அவர் கூறுகின்றார்.

இதற்கிடையே இந்தத் தேர்தல் வெற்றியை அமைதியாக கொண்டாடும்படி மஹிந்த ராஜபக்ஷ தனது ஆதரவாளர்களைக் கேட்டுள்ளார்.

தேர்தல் முடிவுகளை அடுத்து ஜனாதிபதி மைத்திரிபால சிரிசேன அரசாங்கத்தில் சில மாறுதல்களை செய்வார் என்று எதிர்பார்க்கப்படுகின்றது என சிறிலங்கா சுதந்திரக் கட்சி வட்டாரங்கள் தெரிவித்துள்ளன.

அதேவேளை, கூட்டு எதிர்க்கட்சிகளின் தலைவரான தினேஸ் குணவர்த்தனவோ, மக்கள் இந்த அரசாங்கத்துக்கு கொடுத்த ஆணை காலாவதியாகிப்போய் விட்டதால் அவர்கள் பதவி விலக வேண்டும் என்று வலியுறுத்தியுள்ளார்.

நேரடி மற்றும் விகிதாசார தேர்தல்களின் கலப்புமுறையில் நடந்த இந்த தேர்தலின் முடிவுகள் அரசியல் கட்சிகளின் ஆதரவாளர்களைச் சற்று குழப்பி விட்டிருக்கிறது. வாக்குகளை எண்ணி ஆட்களைத் தேர்வு செய்வதில் இந்தத் தடவை தேர்தல் ஆணையமும் பெரும் கால தாமதத்தை எதிர் கொண்டது. வாக்குகளை எண்ணிக் கணிக்கும் முறை புதிது என்பது அதற்கான காரணமாக அதிகாரிகளால் கூறப்படுகின்றது.

அதேவேளை அரசாங்கத்தின் மற்றும் தேர்தலில் வென்ற தரப்புகளின் அடுத்த கட்ட நகர்வுகளை பொறுத்திருந்துதான் பார்க்க வேண்டும். பல இடங்களில் ஆட்சியமைப்பதிலும் சிக்கல்கள் காணப்படுகின்றன. தேர்தல் கால எதிரிகள் நண்பர்களாகும் சூழ்நிலையும் பல இடங்களில் ஏற்படலாம்.

நன்றி பி.பி.ஸி.

அரசியலில் எதிரிகளாக இருந்தவர்கள் நேசக்கரம் நீட்டவேண்டிய நெருக்கடி

தெற்கில் மஹிந்த கணிசமான வெற்றியை குவித்துள்ள அதேவேளை, வடக்கு கிழக்கில் இன்னுமொரு விசயம் அமைதியாக நடந்திருக்கிறது. அங்கு தமிழ் மக்களின் பிரதிநிதிகளாக பார்க்கப்பட்ட தமிழ்த் தேசியக் கூட்டமைப்பு பெரும்பான்மையான உறுப்பினர்களை பெற்றிருந்தாலும், இந்தத் தேர்தல் அதற்கு ஒரு பின்னடைவாக பலராலும் பார்க்கப்படுகின்றது.

காலைக்கதிர் Kalaikkathir

தனித்துப் பயணம் என்னும் நிலைப்பாட்டில் உறுதி என்கிறது ஸ்ரீலங்கா சுதந்திரக் கட்சி!

கொழும்பு, பெப். 16

தனித்த பயணம் ஒன்றை முன்னெடுக்கும் கொள்கையில் நாம் தொடர்ந்தும் செயற்பட்டு வருகின்றோம். எமது நிலைப்பாட்டில் உறுதியாக இருக்கின்றோம் என்று ஸ்ரீலங்கா சுதந்திரக் கட்சியினர் தெரிவித்துள்ளனர்.

ஸ்ரீலங்கா சுதந்திரக் கட்சியின் மத்திய குழுக் கூட்டம் நேற்றுமுன்தினம் ஜனாதிபதி செயலகத்தில் இடம்பெற்றது. இதில் ஸ்ரீலங்கா சுதந்திரக் கட்சியாக எதிர்காலத்தில் முன்னெடுக்கும் நடவடிக்கைகள் குறித்து முக்கிய கலந்துரையாடல் இடம்பெற்றது.இந்த சந்திப்பின் பின்னரே சுதந்திரக் கட்சியின் பிரதிநிதிகள் மேற்கண்டவாறு குறிப்பிட்டனர்.

இது தொடர்பில் அமைச்சர் சுசில் பிரேம்ஜெயந்த தெரிவித்தவை வருமாறு:-

ஸ்ரீலங்கா சுதந்திரக் கட்சியின் மத்திய

குழு அமைச்சரவை கூட்டத்தின் பின்னர் கூடியது.இதன்போது நாம் கட்சியின் அடுத்த கட்ட நடவடிக்கைகள் குறித்து ஜனாதிபதியுடன் கலந்துரையாடினோம். குறிப்பாக ஸ்ரீலங்கா சுதந்திரக் கட்சி தனித்துப் பயணம் ஒன்றை முன்னெடுக்கவே தீர்மானித்துள்ளது.

அதற்கான நடவடிக்கைகளை நாம் முன்னெடுத்து வருகின்றோம்.அதே நிலையில் நாம் ஐக்கிய தேசியக் கட்சியின் சவால்களுக்கோ ஏனையோரின் சவால்களுக்கோ ஒருபோதும் அஞ்சவில்லை.

எந்தச் சவால்கள் வந்தாலும் அதனை நாம் எதிர்கொள்ள தயாராகவே உள்ளோம். எமது தரப்பினர் வேறு அணிகளை பலப்படுத்துவதையோ அல்லது முன்னாள் ஜனாதிபதி மஹிந்த ராஜபக்ஷவின் கூட்டணியில் இணையவோ தயாராக இல்லை.ஜனாதிபதியின் நிலைப்பாட்டில் தான் நாமும் உள்ளோம்.

எந்த சவாலையும் எம்மால் எதிர் கொள்ள முடியும். அதன் பின்னர் எமது நிலைப்பாடு என்னவென்பது தெரியவரும் என்றும் அவர் குறிப்பிட்டார்.

(க)

முன்னாள் ஜனாதிபதி சந்திரிகா வெளிநாடு செல்லவில்லையாம்!

கொழும்பு, பெப். 16

முன்னாள் ஜனாதிபதி சந்திரிகா பண்டாரநாயக்க குமாரதுங்க வெளிநாடு சென்று விட்டார் என தெரிவித்து பொய்ப்பிரசாரம் முன்னெடுக்கப்படுகிறது என முன்னாள் ஜனாதிபதியின் ஒருங்கிணைப்பாளர் தெரிவித்துள்ளார்.

நடைபெற்று முடிந்த உள்ளூராட்சித் தேர்தலில் தனது அதிகாரமிக்க அத்தனகல்ல பிரதேசத்தில் ஸ்ரீலங்கா சுதந்திரக்கட்சி படுதோல்வி அடைந்தது.

இதன் காரணமாக விரக்தியடைந்த அவர், பிரித்தானியா நோக்கி பயணமாகி உள்ளார் என அண்மையில் ஊடகங்கள் ஊடாக தகவல்கள் வெளியாகியிருந்தமை குறிப்பிடத்தக்கது.

6 மாவட்டங்களில் வறட்சி; 85,000 குடும்பம் பாதிப்பு

கொழும்பு, பெப். 16

நாட்டில் நிலவும் வறட்சியால் 6 மாவட்டங்களில், 85 ஆயிரம் குடும்பங்களைச் சேர்ந்த 71 ஆயிரத்து 962 பேர் குடிதண்ணீரைப் பெற்றுக்கொள்வதில் பெரும் சிரமங்களை எதிர்நோக்கி வருகின்றனர் எனத் தெரிவிக்கப்படுகிறது.

வரட்சியின் காரணமாக புத்தளம் மாவட்ட மக்களே அதிகளவில் பாதிப்புக்குள்ளாகியுள்ளனர் எனவும் தெரிவிக்கப்படுகிறது. மேலும் குருநாகல், அனுராதபுரம், பொலன்னறுவை, மன்னார் மற்றும் காலி ஆகிய மாவட்டங்களிலும் வறட்சியால் மக்கள் பாதிப்புக்களை எதிர்நோக்கி வருகின்றனர் எனத் தெரிவிக்கப்படுகிறது.

உருக்குலைந்த நிலையில் சடலம்; காலியில் மீட்பு!

கொழும்பு, பெப். 16

காலி மாவட்டத்தின் அக்குரஸ்ஸ - காலி பிரதான வீதியின் அகுரஸ்ஸ ஹேனிகம பிரதேசத்தில் தேயிலைச்செடிகளுக்கிடையில் இருந்து உருக்குலைந்த நிலையில் சடலம் ஒன்று மீட்கப்பட்டுள்ளது.

மேற்படி பிரதேசத்தில் துர்நாற்றம் வீசியதை அவதானித்த ஊர் மக்கள் பொலிஸ் நிலையத்திற்கு அறிவித்துள்ளனர். அதனைத் தொடர்ந்து நேற்று முன்தினம் பிற்பகல் 3மணியளவில் அக்குரஸ்ஸ பொலிஸாரால் சடலம் மீட்கப்பட்டுள்ளது.சடலத்தின் அருகில் டோச் லைட்ஒன்றுமாத்திரம் காணப்பட்டுள்ளது. சடலமாக மீட்கப்பட்டநபர், யார் எவர் என்ற தகவல் ஒன்றும் தெரியாத நிலையில் அக்குரஸ்ஸ பொலிஸார் மேலதிக விசாரணைகளைமேற்கொண்டுவருகின்றமை குறிப்பிடத்தக்கது.

தமிழர் நாடறிந்த இலக்கியச் செம்மல் கம்பவாரிதி இலங்கை ஜெயராஜ். கம்பன் என்றால் ஜெயராஜ் என்று எண்ணுமளவுக்கு இலக்கியக் கம்பனாய் உருவெடுத்தவர் அவர். அவருடைய இலக்கிய அனுபவத் தொகுப்பு இங்கு தினசரி தொடராகப் பிரசுரமாகின்றது. 'உன்னைச் சரணடைந்தேன்' என்ற அவரது தொகுப்பில் 'யாழில் கம்பன்' பற்றிய தொடர் பதிவு இது.

ஸ்ரீதரசிங்குடன் மீண்டும் கைதானோம்

சிறையில் தோழமை

எங்களைப் போட்ட சிறையில் ஒரு தமிழ் நண்பர் ஏற்கனவே இருந்தார். அவர் ' ஓசியானிக் இம்பெக்ஸ்' புடைவைக் கடை முதலாளி சோதிநாதன். அவருக்கு எங்களைத் தெரிந்திருந்தது. இயக்கத்திற்கு உதவி செய்ததாகக் கூறியே அவரையும் ஜெயிலில் அடைத்து வைத்திருந்தனர். பலகாலமாக அவர் ஜெயிலில் உள்ளிருந்ததால் பயந்தெளிந்தவராய் இருந்தார். தனது செல்வாக்கால் தொலைபேசி எல்லாம் உள்ளே வைத்திருந்தார். எங்களையும் அதனைப் பயன்படுத்தச் சொன்னார். அவர் ஆதரவு அந்த நேரத்தில் பெரிய ஆறுதல் தந்தது.

★ ★ ★

ஸ்ரீதரசிங் விடுதலை

ஓரிரு மணித்தியாலங்கள் உள்ளே இருந்திருப்போம். வெளியே சென்றிருந்த இன்ஸ்பெக்டர் திரும்பி வந்து, நாங்கள் சிறைக்குள் இருப்பதைக் கண்டு பதறிப்போனார். உடனடியாக எங்களை வெளியே விடும்படி சொல்லி மாடியிலிருந்த தனது அறைக்கு, எங்களை அழைத்துச் சென்று உட்கார வைத்தார். "இரவுவரைதான் என்னால் இந்த உதவியைச் செய்ய முடியும்." என்று மீண்டும் கூறிப்போனார். நேரம் போய்க்கொண்டேயிருந்தது. மாலையாகிவிட்டது. ஸ்ரீதரசிங்கின் நண்பன் 'ஜெயா புக் டிப்போ' அதிபர் ஜெயராஜா, தன் செல்வாக்கால் ஸ்ரீதரசிங்கை மீட்க ஒழுங்கு செய்து, பார்க்க வந்தார். ஸ்ரீதரசிங்கை வெளியில் விட பொலிஸார் ஆயத்தமாயினர். தப்பினேன் என்று ஓடநினைக்காமல், "உங்களைத்தனியே விட்டுவிட்டுப் போக எனக்கு விருப்பமில்லை. நானும் உங்களோடேயே இருக்கப் போகிறேன்." என்று சொல்லி ஸ்ரீதரசிங் கதறி அழுதார். அந்த அன்பை சாகும் வரை மறக்க முடியாது.

★ ★ ★

தெய்வமாய் வந்து காத்த மலையக எம்.பி. யோகராஜன்

நேரம் ஆக ஆக எங்களுக்கும் நெஞ்சம் பதறிக் கொண்டிருந்தது. சிறை வாழ்வு நிச்சயம் என நினைத்து நடுங்கிப் போனோம். அப்போது எங்கள் நண்பன் மாணிக்கத்தின் தமையன் கந்த சாமி, துணிந்து எங்களை சிறையில் வந்துபார்த்தார். அதன் பின் எழுத்தாளர் சோமகாந்தனும், பிரேம்ஜீயும் ஒன்றாய் வந்து எங்களைப் பார்த்து, "உங்கள் விடுதலைக்காக முயற்சிக்கிறோம் பயப்படாதீர்கள்" என்று சொல்லிப் போனார்கள். அந்த நேரம் அவர்கள் வருகையும், வார்த்தையும் எமக்குப் பெரும் ஆறுதலைத் தந்தன. நன்றாக இருட்டி விட்டது. எங்கள் பெயர்களை ஜெயில் ரெஜிஸ்ரரில் உறுதியாய்ப் பதிவு செய்ய ஆயத்தம் செய்தனர். அந்த நேரம் 'டை' கட்டிய ஒரு மனிதர், 'டிப்டொப்பாய்' உள்ளேநுழைந்தார். அவரையார்என்று எங்களுக்குத் தெரியவில்லை. எங்களை நோக்கி நேராக வந்த அவர், "நான் தான் யோகராஜன் இ.தொ.கா. எம்.பி" என்று தன்னை அறிமுகம் செய்துகொண்டார். ஏதோ அலுவலாய் வந்திருக்கிறார் என நினைத்து, நான் எழும்பக் கூட இல்லை. அவர் "உங்களை மீட்கத்தான் வந்திருக்கிறேன்" என்று சொல்லிவிட்டு பொலிஸ்காரர்களிடம் போய் "இவர்கள் முக்கியமானவர்கள் உடன் இவர்களை விட வேண்டும்" என்று சண்டை பிடித்தார்.

★ ★ ★

விரிவுரையாளர் பெற்றுத் தந்த விடுதலை

அன்று காலை யோகராஜன் எம்.பியை, ஏதோ காரியமாகச் சந்திக்கச் சென்ற கைதடி ஆயுள் வேதக் கல்லூரி விரிவுரையாளர் வசந்தி என்பவர், எங்களைப் பற்றி அவரிடம் சொல்லி, "போர்க்காலத்திலும் யாழ்ப்பாணத்தில் தமிழ்த் தொண்டு செய்தவர்கள் அவர்கள். அவர்களை சிறையில் வைத்திருக்கிறார்கள். நீங்கள் எல்லாம் இருந்து என்ன பிரயோசனம்?" என்று சண்டை பிடித்தாராம். கம்பன் விழாக்களுக்குத் தொடர்ந்து வரும் ரசிகை அவர். அவர் வார்த்தையால் தூண்டப்பட்டு, யாரென்றே தெரியாத எங்களை மீட்க, தன்னலமற்ற மனநிலையோடு யோகராஜன் எம்.பி. கடைசி நேரத்தில் வந்து சேர்ந்தார். அவரது முயற்சியால் இரவு எட்டுமணி போல நாங்கள் விடுவிக்கப் பட்டோம். அவர் மட்டும் வராதிருந்திருந்தால் மூன்று வாரச் சிறை நரக வேதனையை நாம் அனுபவிக்க வேண்டியிருந்திருக்கும். முருகனே யோகராஜன் வடிவில் வந்ததாய் நினைந்து, கண் கசிந்தேன்.

★ ★ ★

மீண்டும் பிரச்சினைகள்

இராணுவம் யாழ்ப்பாணத்தைக் கைப்பற்றிய பின்னர், இடம்பெயர்ந்த மக்களெல்லாம் யாழ் திரும்பினர். நாங்கள் கொழும்பு வந்து சிறைப்பட்டு சில மாதங்களின் பின் இது நடந்தது. இதற்குள் பல வதந்திகள் எம் காதுக்கு வந்தன. கம்பன் கோட்டம் முழுவதையும் இராணுவம் இடித்து விட்டதாகவும் கோட்டத்தின் ஒரு பகுதி இடிந்து கிடப்பதாகவும் பலரும் பலதையும் சொன்னார்கள். கொழும்பு வாழ்க்கையின் சிரமமும் குறைந்த பாடில்லை. இராணுவமும், பொலிஸும் எங்களை விசாரிக்க வந்ததால், எங்கள் வீட்டின் சொந்தக் காரர்கள் உடனே எம்மை வீட்டை விட்டு எழும்பச் சொல்லிவிட்டனர். சிரமப்பட்டு வேறு வீடு தேடினோம். யாரும் எங்களுக்கு வீடுதரத்தயாராயில்லை. அருகிலேயே குடியிருந்த, பின்னாளில் கொழும்பு மேயராய் வந்த, காமில் என்னும் இஸ்லாமிய நண்பர், அதே வீதியிலிருந்த தனது சகோதரியின் வீட்டை, துணிந்து எமக்கு வாடகைக்குத் தந்தார். அங்கும் மூன்று தரம் இராணுவமும் பொலிஸும் வந்து கரைச்சல் தந்தன.

கம்பவாரிதி ஜெயராஜின் இலக்கிய அனுபவப் பகிர்வு 97

★ ★ ★

உதவியால் வந்த உபத்திரவம்

ரத்தினகுமாரின் தமையன் 'எயார் போர்ஸில்' பயிற்சியாளராக இருந்தார். தம்பியைப் பார்க்க வேண்டும் என நினைந்த அவர் ஓர் இரவு 'எயார் போர்ஸ் டிறக்கில்' பல வீரர்களோடு, எங்கள் வீட்டு வாசலில் வந்து இறங்கினார். அயல் வீட்டிலிருந்தோர் அதை ' எயார்போர்ஸிற்கு' அறிவிக்க, 'ட்ரக் கோடு' அவர் ஏன் இங்கு வந்தாரென, எங்களிடமும் அவரிடமும் நீண்ட நாள்கள் விசாரணை நடந்தது. அடிக்கடி 'எயார்போர்ஸ்'காரர்கள் துப்பாக்கியோடு வாசலில் நிற்க, 'எயார்போர்ஸ் சி.ஐ.டி.யினர்' எங்களை விசாரித்துச் சென்றனர். அதனால் எங்கள் மேல் அயலவர்களுக்கு, பெரிய ஐயம் ஏற்பட்டது. நாங்கள் புலிகள்தான் என, அவர்கள் தங்களுக்குள் முடிவே செய்து விட்டிருந்தனர்.

★ ★ ★

ரகுபரன் மீண்டும் கைதானான்

ஒரு முறை ரகுபரனும், ஊரெழு விதானையார் ஒருவரும், எங்களைக் காணவந்தனர். விதானையாருக்கு நோய் காரணமாக உடம்பு முழுவதும் வெள்ளை நிறம் படர்ந்திருந்தது. பார்த்தால் அவர் வெள்ளைக்காரர் போல இருப்பார். யாரோ வெள்ளைக்காரர் தான் எங்களைச் சந்திக்க வந்ததாக நினைத்து, அயலவர் பொலிஸுக்கு அறிவிக்க, உடனே பொலிஸ் வந்து அவ்விருவரையும் பிடித்துச் சென்றது. ஒரு நாள் முழுவதும் வெள்ளவத்தைப் பொலிஸ் ஸ்ரேசனில், அவர்களை வைத்திருந்து விசாரணை செய்த பின்பே, அவர்களை விடுவித்தது. இப்படிப் பல சோதனைகள்.

உன்னைச் சரணடைந்தேன்

★ ★ ★

'றோட்டறிக்' கழகம் தந்த ஆதரவு

யாழ்ப்பாணத்தில் இருந்தபோது, உதயன் சரவணபவனின்வேண்டுதலால் குமாரதாசனும், ரத்தினகுமாரும் 'றோட்டறிக் கிளப்பில்' இணைந்திருந்தமை பற்றிச் சொல்லியிருக்கிறேன். கொழும்பு வந்ததும் அவர்களுக்கு அத்தொடர்பு நீடித்தது. இராணுவப் பயத்திலிருந்து நீங்க, கொழும்பில்தொடர்புகளை வலுப்படுத்தவேண்டும் என நினைந்து எங்கள் வீட்டில் ஓர் இரவு 'றோட்டறிக் கிளப்பினருக்கு' விருந்தளித்தோம். செல்வாக்கும், செல்வமும் மிகுந்த அவர்களெல்லாம், பெரிய பெரிய வாகனங்களில் வந்திறங்க, அயலவர்கள் உடனே அதனையும் பொலிஸுக்கு அறிவித்தனர். உடனேயே பொலிஸ் வந்திறங்கியது. வந்திருந்த சிங்களப் பிரமுகர்களுக்கு எங்கள் பிச்சினை தெரியும். மேல் மட்ட செல்வாக்குள்ளவர்கள் அவர்கள். வந்த பொலிஸ்காரர்களிடம் எங்களைப் பற்றி, உயர்வாய்ச் சொல்லி அவர்கள் வாதிட்டனர். அப்போது தான் பொலிஸுக்கு எங்களைப் பற்றி ஓரளவு தெரிய வந்தது.

★ ★ ★

பகையைப் பண்பால் வென்றோம்

அக்காலத்தில் அயலில் வசித்த சிங்களவர்கள், எங்களைப் பார்த்து சிரிக்கக் கூட மாட்டார்கள். எப்படி இப் பகையை நீக்குவதென நினைத்தேன். அப்போது தைப்பொங்கல் வந்தது. பெரிய அளவில் பொங்கல் பொங்கி, வடை, மோதகம், கேசரி எல்லாம் செய்து, தட்டுத்தட்டாக அயல் வீடுகளுக்குக் கொடுத்தனுப்பினேன். அதிகம் பிரச்சினை தரும் வீடுகளுக்கு நானே கொண்டு சென்று கொடுத்தேன். அதன் பின்னர்தான் அவர்கள் எங்களோடு நட்புடன் பழகத் தொடங்கினர். அவர்களது பெருநாள்களுக்கு பலகாரங்கள் எல்லாம் கொடுத்தனுப்பினர். அக்காலத்தில் வீதியின் ஒரு முடக்கில் இருந்த எங்கள் வீட்டடியில், வாகனங்கள் ஏதும் சத்தமாய்த் திரும்பினாலோ, இராணுவ வாகனமோ என நெஞ்சு பதறும். ஒரு வாறு இப்பிரச்சினைகளைக் கடந்தோம்.

★ ★ ★

இராணுவத் தளபதி ஜானக பெரேராவைச் சந்தித்தோம்

நாங்கள் கொழும்பு வந்ததும் ஒரு நல்ல காரியத்தைத் துணிந்து செய்தோம். அப்போது இராணுவம் சாவகச்சேரிக்குள் நுழையவில்லை. கம்பன் கோட்டம் பிரபாகரனின் மாளிகை என்று அறிவிக்கப்பட்ட விடயத்தை, அரச மட்டத்தில் இல்லாமல் செய்ய வேண்டும் என நினைத்தோம். நாம் யாழில் இருந்த கடைசிக்காலத்தில்உதயன்சரவணபவன், 'றோட்டறிக்கழகத்'தலைவராய் இருந்த விடயம் பற்றி, முன்னரே சொல்லியிருக்கிறேன். அப்போது அவர் நடத்திய ஒரு மாநாட்டிற்கு சிங்கள நண்பர்களை யாழ்ப்பாணம் அழைத்து வந்ததையும் அவ்விருவருக்கும் எங்கள் கம்பன் கோட்டத்தில் ஒரு நாள் காலைவிருந்தளித்ததையும் முன்பே சொன்னேன் அல்லவா? அவ்விருந்தால் நாங்கள் அவர்கள் மனதில் பதிந்திருந்தோம். அங்கு வந்த ஜானக எதிரிசிங்கவின் மிக நெருங்கிய உறவினன் தான் அப்போதைய இராணுவத் தளபதி ஜானக பெரேரா. திருநந்தகுமார் ஜானகவுடன் பேசி, இராணுவத்தளபதியுடனான சந்திப்பு ஒன்றுக்கு ஒழுங்கு செய்தான். ஜானக எதிரிசிங்கவின் வீட்டில் அச்சந்திப்பு நிகழ்ந்தது. திருநந்தகுமார், குமாரதாசன், ரத்தினகுமார் ஆகியோரோடு நானும் சென்றேன். மாளிகை போன்ற அந்த வீட்டின் மேல் மாடியிலிருந்த ஒரு கூடத்தில், இராணுவத்தளபதி மது அருந்தியபடி இருந்தார். ஜானக அவருக்கு எம்மை அறிமுகம் செய்து எமது பிரச்சினைகளை அவருக்கு எடுத்துச் சொல்லச் சொன்னார். நாங்கள்சொன்னசெய்திகள் இராணுவத் தளபதிக்கு புதுமையாய் இருந்தன. முன்பு ஒரு முறை இணுவிலில் ஒரு வீட்டில் அழகான சிற்பவேலை நிறைந்த கருங்காலி இருக்கைகள் இரண்டு இருப்பதாகவும் அதனை அவ் வீட்டுக்காரன் உடைக்கப் போவதாகவும் அறிந்து, இரவிரவாகத் திருமுருகனுடன் சென்று அவ்விரண்டு இருக்கைகளையும் நான் வாங்கி வந்தேன். அவற்றுக்கு 'குஷன்' அடித்து 'பொலிஷ்' பண்ண, புதியவை போல் அவைமிக அழகாய் இருந்தன. அவற்றை நாம் கம்பன் கோட்டத்தில் வைத்திருந்தோம். இராணுவத் தளபதி அந்த இருக்கை பற்றிச் சொல்லி, "அந்த இருக்கையின் மேற் பகுதியில் பிரித்தானிய அரச சின்னம் பொறிக்கப்பட்டிருக்கிறது. அதனை யாழ் கோட்டையைக் கைப்பற்றிய போது, புலிகள் தான் எடுத்திருக்க வேண்டும். யாழ்ப்பாணத்தில் அண்மைக் காலமாக புதிய கட்டடங்கள் கட்டப்படவில்லை. உங்கள் கட்டடம் புதிதாக இருந்தது. இவற்றை வைத்துத்தான் அது பிரபாகரனின் வீடு என முடிவு செய்தோம்." என்றார் பின்னர் நாங்களும் ஜானகவும் சேர்ந்து அக்கட்டடம் எங்களது தான் என உறுதிப்படுத்திய பின்னர் அவர் அதை நம்பினார். உங்கள் கட்டடத்தை உங்களிடமே ஒப்படைக்க ஒழுங்கு செய்கிறேன் எனக் கூறி அனுப்பி வைத்தார். அப்போது நாடு இருந்த சூழ்நிலையில் நாம் இராணுவத் தளபதியை சந்தித்த செய்தி வெளிவந்திருந்தால் எங்கள் கதி அதோ கதியாகத் தான் மாறியிருக்கும். பின் நாளில் தேர்தல் ஒன்றில் நடந்த குண்டு வெடிப்பில் அந்த இராணுவத் தளபதி இறந்து போனார்.

★ ★ ★

(தொடரும்...)

காலைக்கதிர் Kalaikkathir

புதிய தேர்தல் முறையால்

வடக்கு, கிழக்குப் பகுதி ஆட்சி அமைக்க முடியாத

இக்காட்டான நிலை!

இலங்கையில் நடந்து முடிந்த உள்ளூராட்சி சபைகளுக்கான தேர்தல் நடத்தப்பட்ட முறைமையானது குறிப்பாக தமிழர்கள் பெரும்பான்மையாக வாழும் வடக்கு, கிழக்கு மாகாணங்களில் ஆட்சியமைப்பதில் பெரும் குழப்பத்தை ஏற்படுத்தியுள்ளது எனப் பல தரப்பினரும் கூறுகிறார்கள்.

குறிப்பாக, வடக்கு, கிழக்கில் பெரும்பாலான சபைகளில் எந்தக் கட்சிக்கும் தனிப் பெரும்பான்மை இல்லாத ஒரு தொங்கு நிலையை, இந்த தேர்தல் முடிவுகளை கணிக்கும் முறை ஏற்படுத்தியுள்ளது என அரசியல் தலைவர்களும், தேர்தல் ஆணைய உறுப்பினர்களும் குறைபட்டிருக்கிறார்கள்.

இலங்கையின் தென்பகுதியில் மஹிந்த ராஜபக்ஷவின் கட்சி பல இடங்களில் தெளிவான பெரும்பான்மையை பெற்றிருப்பதால் அங்கு இது பெரும் சிரமங்களை ஏற்படுத்தவில்லை. ஆனால், வடக்கு, கிழக்கில் இது ஆட்சியமைப்பதில் பெருத்த குழப்பத்தையே ஏற்படுத்தியுள்ளது எனத் தேர்தல் ஆணைக்குழுவின் உறுப்பினரான பேராசிரியர் ரட்ணஜீவன் கூல் பி.பி.ஸிக்குத் தெரிவித்தார்.

முன்னேற்றகரமான கலப்புத் தேர்தல் முறைமை

அதாவது நேரடி தொகுதிவாரித் தேர்தல் மற்றும் விகிதாசாரத் தேர்தல் ஆகியவற்றின் ஒரு கலப்பு முறையாக இந்தத் தேர்தல் அறிமுகம் செய்யப்பட்டது. நேரடி தொகுதி வாரியிலான முறைமையில் உள்ள சிறுபான்மை வாக்குகள் கணக்கில் இல்லாமல் போதல், விகிதாசாரத் தேர்தலில் பெரும் தொகுதிகளில் அதிக பணவிரயத்தை வேட்பாளருக்கு ஏற்படுத்துதல் மற்றும் நேரடியான பிரதிநிதித்துவம் கிடைக்காமல் போதல் ஆகிய பிரச்சினைகளை கையாள இந்த கலப்பு முறை அறிமுகம் செய்யப்பட்டது.

ஆனால், மிகச் சிறிய கட்சிகள் மற்றும் குழுக்களுக்கு கூட இந்தத் தேர்தல் முறை பிரதிநிதித்துவத்தை வழங்கியுள்ள போதிலும், மறுபுறம் எவருக்கும் அறுதிப் பெரும்பான்மை கிடைக்காத ஒரு நிலையை வடக்கு, கிழக்கில் ஏற்படுத்திவிட்டது என்கிறார் ரட்ணஜீவன் கூல்.

"தொங்கு அவை" மற்றும் "பொருந்தா கூட்டணி"

தேர்தல் ஆணையத்தை கூட கருத்துக் கேட்காமல் அவசர அவசரமாக நாடாளுமன்றம் கொண்டு வந்த இந்தத் தேர்தல் முறையால் எவரும் ஆட்சியமைக்க முடியாத ஒரு "தொங்கு அவை" நிலைமை நடைமுறை சிக்கலை ஏற்படுத்தியுள்ளது எனவும் அவர் கூறுகிறார். இதனால் அரசியல் கட்சிகள் தமது கொள்கைக்கு பொருந்தாத ஏனையவர்களுடன் கூட்டு வைக்கும் நிலைக்கு நிர்ப்பந்திக்கப்படுவதாகவும் அவர் குறைகூறினார்.

தமிழ்க் கூட்டமைப்பும் அதிருப்தி

இந்தத் தேர்தலின் வாக்குகளை கணிக்கும் முறை தமக்கு பெரும் குழப்பத்தைத் தந்திருக்கின்றது எனக் கூறுகிறார், தமிழ்த் தேசியக் கூட்டமைப்பைச் சேர்ந்த மூத்த உறுப்பினரான கி.துரைராசசிங்கம்.

இந்தக் கலப்புத் தேர்தல் முறைமை இப்படியான சிக்கலை ஏற்படுத்தும் என்பதை தாம் எதிர் பார்த்திருக்கவில்லை என்று கூறுகின்ற தமிழ்த் தேசியக் கூட்டமைப்பில் உள்ள முன்னணி கட்சியான தமிழரசுக் கட்சியின் பொதுச் செயலாளருமான கி. துரை ராசசிங்கம், மட்டக்களப்பு மாநகர சபை உட்பட பெரும்பாலான சபைகளில் ஏற்பட்டுள்ள "தொங்கு நிலைமை" தமக்குச் சங்கடத்தை தருகின்றது எனக் கூறுகின்றார்.

கிழக்கில் பெரும் சிக்கல்

எப்படியிருந்த போதிலும், தமிழ்த் தேசியத்தை ஆதரிக்கும் கட்சிகளுடன் கூட்டுச் சேர்ந்து செல்ல தாம் தயாராக இருக்கின்றோம் என அவர் கூறுகிறார். ஆகவே, வடக்கில் தேர்தலில் தமிழ்த்தேசியக் கூட்டமைப்புக்குக் கடுமையான போட்டியாகத் திகழ்ந்த தமிழ் காங்கிரஸ், தமிழர் விடுதலைக் கூட்டணி ஆகியவற்றுடன் தாம் ஓர் ஏற்பாட்டை செய்துகொள்ள முடியும் என்று எதிர்பார்க்கிறோம் எனக் கூறும் அவர், ஆனால், கிழக்கில் தாம் பெரும் சிக்கலை எதிர்கொள்கிறோம் எனக் கூறுகிறார்.

கிழக்கில் கடந்த மாகாணசபையை போல முஸ்லிம் கட்சிகளுடன் சேர்ந்து ஆட்சியமைப்பது மற்றும் தேசிய மட்டத்திலான கட்சிகளோடுசேர்ந்து ஆட்சியமைப்பது குறித்து தாம் ஆராய்ந்த போதிலும், இந்த விஷயங்கள் தொடர்பாக பலவிதமான அபிப்பிராயங்கள் இருக்கின்றமையால் தாம் இன்னமும் இறுதி முடிவை எடுக்கவில்லை என்றும் அவர் கூறுகிறார்.

இருந்தபோதிலும், பிள்ளையான் தலைமையிலான தமிழ் மக்கள் விடுதலைப் புலிகள் கட்சியுடன் கூட்டுச் சேர்வதில் தமது உறுப்பினர்கள் ஆர்வம் காட்டவில்லை என்றும் துரைராசசிங்கம் குறிப்பிட்டார்.

டக்ளஸ் தேவானந்தா

வடமாகாணத்தில் இரு சபைகளில் ஆட்சியமைப்பதற்கான பெரும்பான்மையை பெற்றிருக்கிறது முன்னாள் அமைச்சர் டக்ளஸ் தேவானந்தா தலைமையிலான ஈழ மக்கள் ஜனநாயகக் கட்சி. ஏனைய சபைகளில் ஏற்பட்டுள்ள தொங்கு நிலையை தீர்க்க தான் வெளியே இருந்து மாத்திரமே ஆதரவு கொடுப்பேன் என்கிறார் கட்சியின் பொதுச்செயலாளரான டக்ளஸ் தேவானந்தா.

மக்களின் நலனில் அக்கறைகொண்டு செயற்படுபவர்களுக்கு ஆதரவும், ஏனையோருக்கு எதிர்ப்பும் இருக்கும் என்று கூறுகின்ற அவர், தமிழ்த் தேசியக் கூட்டமைப்புடன் ஆட்சியில் இணையமாட்டோம் என்கிறார்.

இந்த புதிய தேர்தல் முறை மிகச்சிறிய கட்சிகளுக்கு கூட பிரதிநிதித்துவம் கிடைக்கச் செய்யும் ஒரு சிறப்பான முறையாக பொதுவாகப் பார்க்கப்படுகின்ற போதிலும் அரசியல் கட்சித் தலைவர்கள் அதனை சங்கடத்தை ஏற்படுத்தும் ஒன்றாகவே பார்க்கிறார்கள். தேர்தல் ஆணைய உறுப்பினர்களுக்கும் அதே கருத்தே இருக்கிறது. ஆகவே அடுத்து வரவிருக்கும் மாகாண சபை தேர்தலுக்கும் இந்த முறைமையே கையாளப்பட்டால் நிலைமை என்னவாகுமோ என்பது அவர்களுக்கு முன்பாக உள்ள புதிய பிரச்சினையாக இருக்கிறது. ★

யால தேசிய பூங்காவின் மூலம் ரூபா 70 கோடி ரூபா வருமானம்!

கொழும்பு, பெப். 16

யால தேசிய பூங்காவின் மூலம் கடந்த வருடத்தில் ஆகக் கூடிய வருமானம் பெறப்பட்டிருக்கிறது என நிலைபெறா அபிவிருத்தி மற்றும் வனஜீவராசிகள் அமைச்சு தெரிவித்துள்ளது.

2017 ஆம் ஆண்டில் யால தேசிய பூங்காவின் மூலம் சுமார் 70 கோடி (700.58) ரூபா வருமானம் பெறப்பட்டது.

இதே காலப்பகுதியில் இங்கு விஜயம் செய்துள்ள சுற்றுலாப் பயணிகளின் எண்ணிக்கை 3 லட்சத்து 97 ஆயிரத்து 122 ஆகும்.

இவர்களுள் 2 லட்சத்து 79 ஆயிரத்து 27 பேர் வெளிநாட்டு சுற்றுலாப்பயணிகளாவர்.

உடவளவ தேசிய பூங்காவின் மூலம் கடந்த வருடத்தில் 358.44 மில்லியன் ரூபா வருமானம் பெறப் பட்டுள்ளது.

2 லட்த்து 36 ஆயிரத்து 867 சுற்றுலாப்பயணிகள் இங்கு விஜயம் செய்துள்ளனர். ஹோட்டன் தென்னை தேசிய பூங்காவின் மூலம் 361.09 மில்லியன் ரூபா வருமானம் பெறப்பட்டுள்ளது.

இங்கு வருகை தந்த சுற்றுலாப் பயணிகளின் எண்ணிக்கை 3 லட்சத்து 45 ஆயிரத்து 480 பேர் செய்துள்ளனர்.

பொதுநோக்கு மண்டப திறப்பு விழா இன்று

உரும்பிராய், பெப்.16

உரும்பிராய் கிழக்கு காந்திஜி சனசமூக நிலையத்தின் பொது நோக்கு மண்டபத் திறப்பு விழா இன்று வெள்ளிக்கிழமை பிற்பகல் 2 மணிக்கு இடம்பெற வுள்ளது.

சனசமூக நிலையத்தின் தலைவர் தே. றமணதாசன் தலைமையில் இடம்பெற வுள்ள இந்நிகழ்வில் வடக்கு மாகாண ஆளுநர் ரெஜினோல்ட் குரே முதன்மை விருந்தினராகக் கலந்துகொள்ள உள்ளார். (இ)

தெரிவிக்கப்படுவது கட்சியின் கருத்தல்ல!

துமிந்த திஸாநாயக்க கூறுகிறார்

ஜனாதிபதி மைத்திரிபால சிறிசேனவும் பிரதமர் ரணில் விக்கிரமசிங்கவும் இணைந்து ஆட்சியைக் கொண்டு செல்ல வேண்டும் என்பதே தனது தனிப்பட்ட நிலைப்பாடு என ஸ்ரீ லங்கா சுதந்திரக் கட்சியின் பொதுச் செயலாளர் துமிந்த திஸாநாயக்க தெரிவித் துள்ளார்.

குறைகள் இருப்பின் அவற்றை சரி செய்து முன்னோக்கிச் செல்வதே சிறந்தது எனவும் அவர் கூறியுள்ளார்.

அவர்கள் இருவருக்கும் பெரிய பொறுப்பு காணப்படுகின்றது எனவும் அவர் சுட்டிக்காட்டியுள்ளார்.

தற்பொழுது ஒவ்வொருவரும் தனிப்பட்ட கருத்துக்களையே தெரிவித்து வருகின்றனர். இது எமது கட்சியின் கருத்து அல்ல எனவும் அவர் தெரிவித்தார்.

நாட்டு அரசியல் நிலைவரம் தொடர்பில் ஸ்ரீலங்கா சுதந்திரக் கட்சிக்குள் நிலவும் பல்வேறு கருத்துக்கள் தொடர் பில் அவரிடம் வினவியபோதே அவர் இதனைத் தெரிவித்துள்ளார்.

ஜனாதிபதி மைத்திரிபால சிறிசேன இன்று வெள்ளிக்கிழமை விசேட அறிவிப்பொன்றை மேற்கொள்வார் எனவும் அவர் குறிப்பிட்டுள்ளார்.

வினாத்தாள் 13 இன் II இன் தொடர்ச்சி...

எல்லா வினாக்களுக்கும் சரியான விடைகளினை எழுதுக.

17. [5] [4] [0] [9] நான்கு இலக்கங்களை பயன்படுத்தி ஆக்க தக்க மிகப்பெரிய எண்ணுக்கும் மிகச்சிறிய எண்ணுக்கும் இடையிலான வித்தியாசம் யாது?

.....

18. 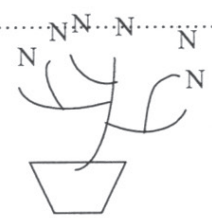

இப் பூச்சாடியில் காணப்படும் பூக்களின் இரு மடங்கினை உரோம எண்குறியில் எழுதுக?

19. 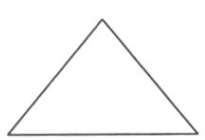

i. இச்ச சமபக்க முக்கோணியின் ¼ பங்கை வரைந்து நிழற்றி காட்டுக?

ii. தற்போது நிழற்றப்படாத பகுதியை தசம எண்ணில் தருக?

.....

20. 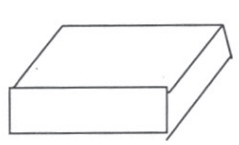
இத்திண்ம உருவில் உள்ள உச்சிகளினதும் ஓரங்களின் எண்ணிக்கையின் கூட்டுத் தொகை?

.....

21. 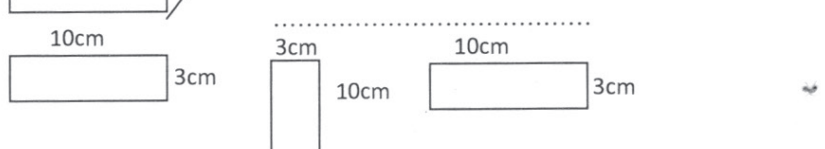

இவ் மூன்று துண்டையும் பயன்படுத்தி இவ்வுரு தயாரிக்கப்பட்டது.

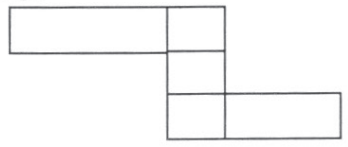

i.இவ்வுருவின் சுற்றளவு யாது? .....

ii.இவ்வுருவின் பரப்பளவு யாது? .....

22. 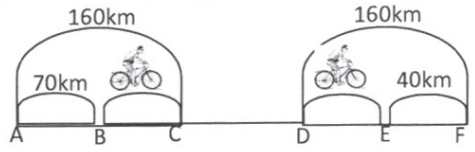

இப்படம் ஆறு நகரங்களுக்கு இடையிலான தூரம் பற்றிய தகவல் ஆகும்.

1. Aயில் இருந்து F ற்கான தூரம் 390 Km எனின் B யிலிருந்து நுக்கான தூரம் எத்தனை கிலோ மீற்றர்?

.....

23. ஒரு வைத்தியர் நோயாளி ஒருவருக்கு காலை பகல் இரவு மருந்தாக ஒரு வேளைக்கு 3 மாத்திரை கள் வீதம் 6 நாட்களுக்கு மாத்திரைகள் வழங்கினார். அந் நோயாளிக்கு கிடைக்கும் மொத்த மருந்து மாத்திரைகள் எத்தனை? .....

24.

16,	6	48	
12	24	60	
18	72	54	40

இச்சுற்றில் உள்ள எண்களில் 6, 8 ல் மீதியின்றி வகுபடும் எண்களை வரிக்கிரமமாக எழுதுக?

.....

.....

.....

25. குமார் மு.ப 10.25 மணிக்கு வீட்டில் இருந்து புறப்பட்டு வைத்தியசாலை சென்றடைய பி.ப 4 மணி காட்டியது போக்குவரத்துக்கு செலவாகிய நேரம் யாது?

.....

கல்விக் கதிர் வெளியீடு

புலமைப்பரிசில் மாதிரி வினாத்தாள்

வினாத்தாள்

தரம்-5 பிரபல ஆசிரியர் நேரம்- 1 மணித்தியாலம் 15 நிமிடம் **13**

வினாத்தாள் II

01. பின்வரும் பாடலை வாசிக்க

ஈசன் நாமத்தை – அனுதினம்
ஏத்திப் புகழ வேண்டும் @
தாச தாசனாய்ப் - பணிந்து
தருமம் காக்க வேண்டும

என்னும் இப் பொன்னுரைகள் நாட்டில்
எங்கும் எடுத்துரைத்தான் ஞ
மன்னுயிர் காத்திடவே-மண்ணில்
வந்து பிறந்த மகன்.

உன்னுயிரைப் போல இந்த
உலகில் உயிரையெல்லாம்
மன்னும் அன்போடு நீ- என்றும்
மதித்து வாழ வேண்டும்.

கேட்கப்பட்டுள்ள வினாக்களுக்குரிய விடைகளைப் பாடலிருந்து தெரிந்தெடுத்து புள்ளிக் கோட்டின் மீது எழுதுக.

1. எவ்வாறு தருமம் காக்க வேண்டும்?

.....

2. மண்ணில் வந்து பிறந்த மகன் என யாரை குறிப்பிடப்படுகிறது?

.....

3. முன்னிலை ஒருமைப் பெயர்ச் சொல் ஒன்றை பாடலில் இருந்து தெரிந்தெடுத்து எழுதுக?

.....

4. பெயரெச்ச சொல் ஒன்றை எழுதுக?

.....

5. விசிறியும் சுழியும் கொண்டமைந்த ஓரெழுத்துச் சொல்லொன்றை பாடலிலிருந்து கண்டு பிடித்து எழுதுக?

.....

6. பாடலில் குறிப்பிட்டுள்ள உவமானத்தை எழுதுக?

..... (6 புள்ளிகள்)

02. கீழே தரப்பட்டுள்ள வாக்கியங்களிலிருக்கும் வெற்றிடத்துக்கு பொருத்தமான வினைச் சொல்லை அடைப்புக்குள் இருந்து தெரிவு செய்து அதன் கீழ் கோடிடுக.

1. பறவைகள் கூட்டம் வானத்தில் ..... (பறந்தது, பறந்தன)

2. செய்திகளை வெளியிடுவதில் பத்திரிகை பிரதான இடம் ..... (வகிக்கின்றன, வகிக்கின்றது)

03. கீழே தரப்பட்டுள்ள வாக்கியங்களில் இருக்கும் வெற்றிடத்துக்கு பொருத்தமான சொல்லை அடைப்புக்குள் இருந்து தெரிவு செய்து, அதன் கீழ் கோடிடுக.

1. மீன்கள் தண்ணீரிலுள்ள ..... (அளுக்குகளைத் / அழுக்குகளைத்) தின்று சுத்தப் படுத்துகின்றன.

2. சிலந்தியொன்று .....(வளை/ வலை / வழை) பின்னிக் கொண்டிருந்தது.

(2 புள்ளி)

04. கீழே தரப்பட்டுள்ள வாக்கியங்களில் இருக்கும் வெற்றிடத்துக்கு பொருத்தமான சொல்லை அடைப்புக்குள் இருந்து தெரிவு செய்து எழுதுக.

1. பிறரது சுகதுக்கங்களில் பங்கு கொள்வது மனிதத் தன்மையாகும். இதில் சுகதுக்கம் என்பதன் கருத்து ..... (நன்மை தீமை, வாழ்வின் எல்லா வேளையும்) என்பதாகும்.

2. **"சதீம் புதிதாக வாங்கிய காரைப் பார்த்து சஞ்சை வயிற்றெரிச்சல் அடைந்தான்."** இவ் வாக்கியத்தில் தடித்த எழுத்தில் உள்ள மரபுத் தொடரின் கருத்து.....(கோபம், பொறாமை)

(2 புள்ளி)

05. கீழே தரப்பட்டுள்ள கவிதையில் உள்ள வெற்றிடத்தை பூரணப்படுத்துக.

1. அடக்கம் உடையார் அறிவிலர் என்றெண்ணிக்

.....

ஓடு மீன் ஓட உறுமீன் வருமளவும்

.....

2. திருக்குறள் வரியைப் பூரணப்படுத்தி எழுதுக?

எந்நன்றி கொன்றார்க்கு.....

(3 புள்ளி)

06. "ஆற்றிலே போட்டாலும் அளவறிந்து போடு" என்ற பழமொழியின் கருத்தை எழுதுக.

.....

(1 புள்ளி)

07. கீழே தரப்பட்டுள்ள சொற்றொடருக்குரிய தனிச்சொல்லைப் புள்ளிக் கோட்டின் மீது எழுதுக.

1. இரு தரப்பினரிடையே ஒரு விடயம் பற்றிய ஏற்படும் இணக்கம்.....

2. ஒரு பொருளை விளுக்குவதற்கு ஒப்பாக சொல்லப்படும் பொருள்.....

(2 புள்ளி)

08. பின்வரும் பிராணிகளின் இளமைப் பெயர்களை எழுதுக.

1. யானை .....

2. சிங்கம் .....

(2 புள்ளி)

09. கீழே தரப்பட்டுள்ள சொற்களை ஒழுங்குபடுத்திக் கருத்துள்ள வாக்கியத்தை எழுதுக.

1. ஒலிபரப்புவதில்/ வானொலி/ பிரதான/ வகிக்கிறது/செய்திகளை/இடம்/ உடனுக்குடன்

.....

2. சுத்தமாக.'.நோய்கள்.'.எமது.'.தொற்றாது.'.உடலை.'.வைத்திருத்தல்.

..... (2 புள்ளி)

10. தரப்பட்டுள்ள குறுக்கெழுத்து கட்டங்களை பூரணப்படுத்துக.

இடமிருந்து வலம் மேலிருந்து கீழ்

1. பூவில் இருப்பது 2. மிகவும் விலை கூடிய உலோகம்

3. வெள்ளை என்பதன் எதிர்ச்சொல்

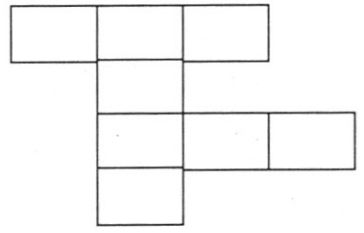

(3 புள்ளி)

11. கீழே தரப்பட்டுள்ள ஆங்கில வாக்கியங்களிலுள்ள வெற்றிடங்களுக்குப் பொருத்தமான சொல்லை அடைப்புக்குள் இருந்து தெரிவு செய்து அதன் கீழ் கோடிடுக.

1.We are ..... (Indian, Srilankan, Italian)

2.This is ..... Apple (an, a)

(2 புள்ளி)

12. கீழே தரப்பட்டுள்ள ஆங்கில வாக்கியங்களின் கருத்தை தமிழில் எழுதுக.

1. Catch the ball.

.....

2. Shall we start the game

.....

(2 புள்ளி)

13. கீழே தரப்பட்டுள்ள வாக்கியத்தின் கருத்தினை ஆங்கிலத்திற்கு மாற்றி ஆங்கில எழுத்துக்களில் எழுதுக?

1. கடவுள் உன்னை ஆசீர்வதிப்பாராக.

..... (1 புள்ளி)

14. கீழே தரப்பட்டுள்ள வாக்கியத்தின் கருத்தினை தமிழில் எழுதுக.

1. மல்லி பொ(த்)த (பு) கன்ன

..... (1 புள்ளி)

15. பின்வரும் வாக்கியம் சிங்களத்தில் கூறப்படும் விதத்தினை தமிழில் எழுதுக.

1. அம்மா தண்ணீர் கொண்டு வந்தார்.

..... (1 புள்ளி)

16. சென்ற வருடத்திலிருந்து பொலீத்தீன் பாவனையானது அரசாங்கத்தால் தடை செய்யப்பட்ட ஒரு பொருளாக அறிவிக்கப்பட்டது. ஏனெனில் சூழலை பெருமளவில் பாதிப்புறச் செய்வது பொலித்தீன் பாவனையாகும். எனவே "பொலித்தீன் பாவனையால் சூழல் மாசடையும் விதம்" என்னும் தலைப்பில் மூன்று வாக்கியங்கள் எழுதுக. (ஒவ்வொரு வாக்கியத்திலும் ஐந்து சொற்களுக்கு மேல் இடம் பெற வேண்டும். எழுவாய், பயனிலை தொடர்புகளும் எடுத்துக் காட்டலும் சரியாக இருக்க வேண்டும்.)

1. .....

2. .....

3. .....

புளோரிடா பாடசாலையில் திடீரென புகுந்த பழைய மாணவன் கண்மூடித்தனமாக சூடு;

17 பேர் துடி துடித்துச் சாவு

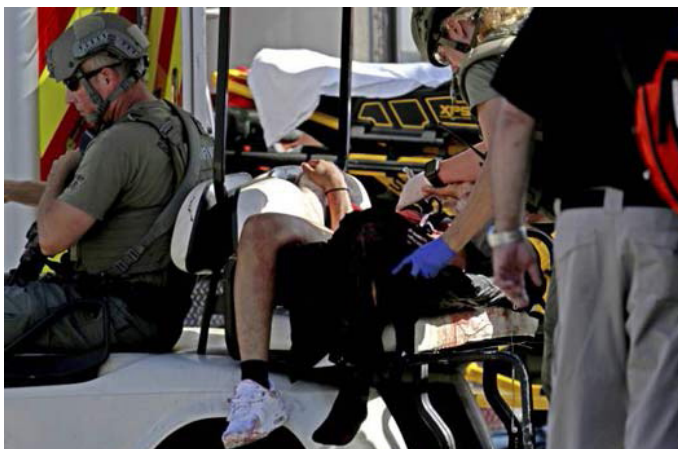

புளோரிடா, பெப்.16

அமெரிக்காவின் புளோரிடாவில் உள்ள பாடசாலை ஒன்றில் பழைய மாணவன் நடத்திய துப்பாக்கி சூட்டில், 17 பேர் உயிரிழந்த சம்பவம் அப்பகுதியில் சோகத்தை ஏற்படுத்தியுள்ளது.

அமெரிக்காவில் கடந்த சில ஆண்டுகளாகத் துப்பாக்கிக் கலாசாரம் அதிகரித்து வருகிறது. துப்பாக்கி சர்வ சாதாரணமாக புழங்குவதால் வன் முறையும் அதிகரித்து வருகிறது.

இந்த நிலையில் புளோரிடா மாகாணத்தில் உள்ள மார்ஜரி ஸ்டோன்மேன் டக்ளஸ் உயர்நிலைப் பாடசாலையில் நேற்றுமுன்தினம் துப்பாக்கியுடன் திடீரென நுழைந்த ஒரு மர்ம நபர் அங்கிருந்தவர்களை நோக்கி வெறித்தனமாகச் சுட்டுள்ளார்.

இந்தச் சம்பவத்தையடுத்து உடனடியாக பொலிஸாருக்குத் தகவல் அளிக்கப்பட்டது. அப்பகுதிக்கு விரைந்த பொலிஸார் அனைவரையும் வெளியேற்றிப் பாடசாலையைத் தங்கள் கட்டுப்பாட்டுக்குள் கொண்டு வந்தனர். இதையடுத்து துப்பாக்கிச் சூடு நடத்திய நபர் சரண் அடைந்தார்.

இந்த துப்பாக்கிச்சூட்டுச் சம்பவத்தில் பள்ளி வளாகத்தினுள் 12 பேரும், வெளிப்பகுதியில் 3 பேரும் உயிரிழந்தனர். படுகாயமடைந்தவர்கள் அருகில் உள்ள மருத்துவமனையில் சேர்க்கப்பட்டனர். அவர்களில் 2 பேர் சிகிச்சை பயனின்றி உயிரிழந்தனர். இதன் மூலம் உயிரிழப்பு 17 ஆக உயர்ந்தது.

தாக்குதல் நடத்திய வாலிபர் அப் பள்ளியில் படித்த பழைய மாணவர் நிகோலஸ் குரூஸ் என்பதும், ஒழுங்கீன மாக நடந்துகொண்டதற்காக பள்ளி யில் இருந்து நீக்கப்பட்டவர் என்ப தும் விசாரணையில் தெரியவந்துள் ளது. (ப)

ஹபீஸ் சயீத்தின் மையங்களை கைப்பற்றியது பாகிஸ்தான் அரசு

மும்பை தாக்குதலில் தொடர்புடைய தீவிரவாதி ஹபீஸ் சயீத்தின் மத போதனை மையம் மற்றும் மருத்துவ மையங் களை பாகிஸ்தான் அரசு கைப்பற்றியுள்ளது.

பாகிஸ்தானில் இருந்து செயற்படும் லஷ்கர் – இ – தொய்பா அமைப்பின் நிறுவனரும் ஜமாத் – உத் – தவா அமைப்பின் தலைவருமான ஹபீஸ் சயீத்தை தேடப்படும் குற்றவாளியாக ஐ.நா. அறிவித்தது. லஷ்கர் இ தொய்பா, ஜமாத் – உத் – தவா மற்றும் ஹர்கட் – உல் முஜாஹிதீன் உள் ளிட்ட அமைப்புகளுக்குத் தீவிரவாத தடுப்புச் சட்டத் தின் கீழ் ஐ.நா. தடை விதித்துள்ளது.

ஐ.நா. பட்டியலில் மொத்தம் 27 தடை செய்யப் பட்ட தீவிரவாத அமைப்புகள் உள்ளன. ஹபீஸ் சயீதை தீவிரவாதியாக அறிவிக்க அமெரிக்கா, இந்தியா உள்ளிட்ட நாடுகள் பாகிஸதானுக்குத் தொடர்ந்து அழுத்தம் கொடுத்து வந்தன.

இந்த நிலையில், ஹபீஸ் சயீத்தின் மத போதனை மையம் மற்றும் மருத்துவ மையங்களை பாகிஸ் தான் அரசு நேற்றுக் கைப்பற்றியுள்ளது.

அமெரிக்காவின் உளவு அமைப்பின் தலைமையகம் மீது தாக்குதல் முயற்சி

வொஷிங்டன், பெப்.16

அமெரிக்க இரகசிய உளவு அமைப் பான தேசிய பாதுகாப்பு முகமை யின் தலைமையகம் மீது இடம்பெற்ற தாக்குதல் முயற்சி பெரும் பரபரப்பை ஏற்படுத்தியுள்ளது.

அமெரிக்க தலைநகர் வொஷிங் டன் புறநகரில் மேரிலேண்ட் பகுதி யில், அமெரிக்க இரகசிய உளவு அமைப்பான தேசிய பாதுகாப்பு முக மையின் தலைமையகம் உள்ளது. நேற்று முன்தினம் அப்பகுதியில் வேக மாக வந்த ஒரு கார், தலைமையக சுவர் மீது மோதியது.

சுதாகரித்துக் கொண்ட பொலிஸார், அந்தக் கார் மீது துப்பாக்கிச் சூடு நடத்தி னர். காரின் முன்பக்கக் கண்ணாடி உடைந்தது. காரில் இருந்த மர்ம நபரைப் பொலிஸார் சுட்டு கைது செய் தனர். மற்றொருவரும் காயம் அடைந் தார்.

இச் சம்பவம் பற்றி, ஜனாதிபதி ட்ரம்பிடம் தெரிவிக்கப்பட்டுள்ளது என வெள்ளை மாளிகை வட்டாரங்கள் தெரிவித்துள்ளன.

பதவியைத் துறந்தார் அதிபர் ஜேக்கப் ஜூமா

கேப்டவுன், பெப்.16

தென்னாபிரிக்காவில் ஊழல் குற்றச்சாட்டுகளில் சிக்கிய அதிபர் ஜேக்கப் ஜூமா வுக்கு எதிராக நம்பிக்கை இல் லாப் பிரேரணை கொண்டுவர முடிவெடுக்கப்பட்டதை யடுத்து அவர் தனது பதவியை ராஜினாமாச் செய்துள்ளார்.

தென்னாபிரிக்காவில் ஆபிரிக்க தேசிய காங்கிரஸ் ஆட்சியில் உள்ளது. ஜனாதி பதியாக ஜேக்கப் ஜூமா பதவி வகித்து வருகிறார். அவர் மீது பல்வேறு ஊழல் குற்றச்சாட் டுக்கள் இருக்கின்றமையால், தலைமையை மாற்ற கட்சி திட்டமிட்டது. ஆளுங்கட்சி எம்.பிக்களே அவருக்கு எதிரா கப் போர்க் கொடி உயர்த் தினர். ஆனால் எதற்கும் பிடி கொடுக் காத ஜூமா, தொடர்ந்து பதவி யில் நீடித்தார்.

இதையடுத்து ஜேக்கப் ஜூமாவை பதவியில் இருந்து நீக்குவது தொடர்பாக, கட்சி யின் தேசிய செயற்குழுவில் வாக்கெடுப்பு நடத்தி தீர்மானம் நிறைவேற்றப்பட்டது. இத் தகவலை கட்சியின் பொதுச் செயலாளர் ஏஸ் மகாஷுலே தெரிவித்தார்.

இந்த நிலையில், ஜேக்கப் ஜூமா தனது ஜனாதிபதி பதவியை உடனடியாக ராஜி னாமாச் செய்கின்றேன் என நேற்று அறிவித்துள்ளார். இந்த தகவலை அவரே தொலைக் காட்சி மூலம் நாட்டு மக்களிடம் தெரிவித்துள்ளார். இதை யடுத்து துணை ஜனாதிபதி சிரில் ராமபோசா இன்றோ, நாளையோ அதிபராக பதவி ஏற்பார் எனக் கூறப்படுகிறது. (ப)

நேபாள நாட்டின் அடுத்த பிரதமராக சர்மா ஒலி தேர்வு

நேபாள நாடாளு மன்ற மேல்சபை தேர்த லில் வெற்றி பெற்ற இடது சாரி கட்சிகளின் கூட்டணி யைச் சேர்ந்த சர்மா ஒலி (SARMA OLI) அடுத்த பிரதமராக தேர்வு செய் யப்பட்டுள்ளார்.

மன்னராட்சியின் கீழ் இருந்த நேபாளம் பெரும் மக்கள் போராட்டத்திற்கு பின்னர் குடியரசு நாடா னது. 2015ஆம் ஆண்டு புதிய அரசியல் சாசனம் அமுல்படுத்தப்பட்டது. இதில், பிரதிநிதிகள் சபை (கீழ்சபை), தேசிய சபை (மேல்சபை) ஆகிய இரண்டு சபைகள்கொண்டநாடாளு மன்றம் அமைக்கப்பட் டது.

கடந்த ஆண்டு நடந்த நாடாளுமன்றத் தேர்த லில்ஆளும்நேபாளகாங் கிரஸ் கட்சி கூட்டணி படு தோல்வியைச் சந்தித்தது.

இந்தநிலையில், நாடா ளுமன்ற மேல்சபைக்கு சமீபத்தில்தேர்தல்நடந்தது. 6 மாகாணங்களிலும் பதி வானவாக்குகள்எண்ணப் பட்டு முடிவுகள் அறிவிக் கப்பட்டன. மொத்தமுள்ள 59 இடங்களில் இடதுசாரி கள் கூட்டணி 39 இடங்க ளில் வென்றது.

இந்த நிலையில், நேபாளகம்யூனிஸ்ட்ஒருங் கிணைந்த மார்க்சிஸ்ட் – லெனினிஸ்ட் கட்சித்

தலை வரான சர்மா ஒலி அடுத்த பிரதமராக தேர்வு செய்யப்பட்டுள்ளார் என அக்கட்சியைச் சேர்ந்த மூத்த தலைவரான சுரேந் திர பாண்டே தெரிவித் துள்ளார்.

லிபியாவில் 300 குடியேறிகளுடன் லொறி கவிழ்ந்த விபத்தில் 23 பேர் உயிரிழப்பு

100 பேர் காயம்

லிபியாவில் இருந்து ஐரோப் பிய நாடுகளுக்கு சுமார் 300 குடி யேறிகளை ஏற்றிச் சென்ற லொறி கவிழ்ந்து விபத்துக்குள்ளானதில் 23 பேர் பரிதாபமாக உயிரிழந்தனர்.

வடஆபிரிக்க நாடுகளில் ஒன் றான லிபியாவில் கடந்த 2011ஆம் ஆண்டு முன்னாள் அதிபர் கடாபி யின் ஆட்சி வீழ்த்தப்பட்ட பிறகு அங்கு அதிகாரப் போர் உச்சகட் டத்தை எட்டியுள்ளது. பதவிவெறி பிடித்த போராளிக் குழுக்களின் மோதலில் பல்லாயிரக்கணக்கான அப்பாவி மக்கள் கொன்று குவிக் கப்பட்டுள்ளனர்.

இவர்களிடம் இருந்து தப்பித்து கடந்த ஆண்டில் ஜனவரி மாதத் தில் இருந்துஜூன் 21ஆம் திகதி வரை சுமார் 72 ஆயிரம் அகதிகள் இத்தாலிக்கு கள்ளத்தனமாகச்சென் றுள்ளனர். இத்தாலி நாட்டுக்கு புக லிடம் தேடி வரும் வழியில் சுமார் ஜயாயிரம் பேர் காணாமற் போயுள் ளனர். கடலில் மூழ்கி சுமார் 2 ஆயி ரம் பேர் வரையில் இறந்துள்ளனர்.

இருப்பினும், உள்நாட்டில் பசி, பஞ்சத்தால் பாதிக்கப்பட்டுள்ள லிபியா உள்ளிட்ட ஆபிரிக்க நாடு களைச் சேர்ந்த மக்கள் இன்றும் அடைக்கலம் தேடி ஐரோப்பிய நாடுக ளுக்கு அகதிகளாகப் படையெடுத்த படியாகவே உள்ளனர்.

இந்த நிலையில், ஐரோப்பிய நாடுகளுக்கு குடியேறும் நோக்கத் தில் சுமார் 300 குடியேறிகள் சென்ற லொறி லிபியாவின் பனி வாலித் நகரின் அருகே நேற்று நிலைதடு மாறி கவிழ்ந்து விபத்துக்குள்ளான தில் 23 பேர் பரிதாபமாக உயிரிழந் தனர். சுமார் 100 பேர் காயங்களுடன் அருகில் உள்ள மருத்துவமனையில் அனுமதிக்கப்பட்டுள்ளனர் எனத் தெரிவிக்கப்படுகிறது.

காலைக்கதிர் Kalaikkathir

தினகரன் அ.தி.மு.க. உறுப்பினர் அல்லர்; நீதிமன்றில் பழனிச்சாமி மனுத் தாக்கல்

சென்னை,பெப்.16

டி.டி.வி.தினகரன் அ.தி.மு.க.வில் உறுப்பினரே இல்லை என டில்லி நீதிமன்றில் எடப்பாடி பழனிச்சாமி பதில் மனுத்தாக்கல் செய்துள்ளார்.

அ.தி.மு.க.வின் அதிகாரப் பூர்வதேர்தல்சின்னமான இரட்டை இலைச் சின்னத்துக்கு முதலமைச்சர் எடப்பாடிபழனிசாமியும், டி.டி.வி.தினகரனும் உரிமை கொண்டாடினார்கள்.

இது தொடர்பாக விசாரணை நடத்திய தலைமைத் தேர்தல் ஆணையம், முதலமைச்சர் எடப்பாடி பழனிச்சாமி தலைமையில் செயற்படும் அ.தி.மு.க.தான் உண்மையான அ.தி.மு.க. என்று அறிவித்தது. அதோடு இரட்டை இலைச்சின்னத்தையும் எடப்பாடி பழனிச்சாமிக்கு ஒதுக்கியது.

அ.தி.மு.க. ஆட்சியும், இரட்டை இலைச் சின்னமும் தனக்கு கிடைக்காததால் தினகரன் அதிருப்தி அடைந்துள்ளார். கட்சியும், சின்னமும் இருந்தால்தான் அரசியலில் நிலை கொள்ள முடியும் என்ற நிர்ப்பந்தம் ஏற்பட்டுள்ளதால், தேர்தல் ஆணையக முடிவை எதிர்த்து அவர் டில்லி நீதிமன்றில் வழக்குத் தொடர்ந்தார்.

இதை விசாரணைக்கு ஏற்றுக் கொண்ட டில்லி நீதிமன்று, இது தொடர்பாக பதில் அளிக்கும்படி முதலமைச்சர் எடப்பாடி பழனிச்சாமிக்கு உத்தரவிட்டது. அதன் பேரில் எடப்பாடி பழனிச்சாமி நேற்று பதில் மனுத் தாக்கல் செய்தார்.

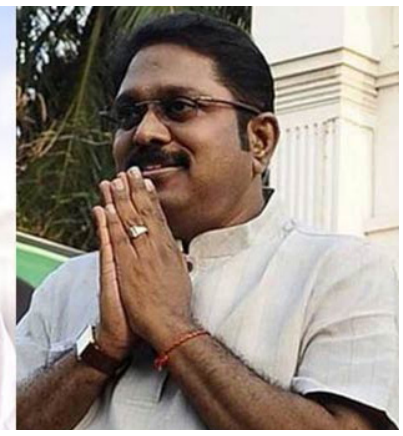

அதில் அவர் கூறி இருப்பவை வருமாறு :-

நாங்கள்தான் உண்மையான அ.தி.மு.க. தேர்தல் ஆணையம் நாங்கள் வழங்கிய ஆவணங்களை ஏற்றுக் கொண்டு எங்களை அங்கீகரித்துள்ளது. அதனால்தான் இரட்டை இலைச் சின்னத்தைத் தேர்தல் ஆணையம் எங்களுக்கு ஒதுக்கியுள்ளது.

தினகரன் இரட்டை இலைச் சின்னத்தை உரிமை கொண்டாட எந்தவித தார்மீக உரிமையும் கிடையாது. ஏனெனில் அவர் அ.தி.மு.க.வில் உறுப்பினரே இல்லை.

தினகரன் இந்த வழக்கை சென்னை நீதிமன்றில்தான் தாக்கல் செய்திருக்க வேண்டும். எனவே இந்த வழக்கை டில்லி நீதிமன்று தள்ளுபடி செய்ய வேண்டும்என்றுதெரிவித்துள்ளார்.

ஈராக் மக்களுக்கு 2 கோடி டொலர் நிதி

இந்தியா உறுதி

ஈராக் நாட்டில் மறுகட்டமைப்புப் பணிகளுக்கு 2 கோடி டொலர் நிதி மற்றும் தேவையான அனைத்து உதவிகளும் செய்யப்படும் என இந்திய வெளியுறவுத் துறை இணை அமைச்சர் தெரிவித்துள்ளார்.

ஈராக்கில் ஐ.எஸ். தீவிரவாதிகள் ஆதிக்கம் மேலோங்கி இருந்தது. ஈராக்கில் உள்ள மொசூல் மற்றும் அதைச் சுற்றியுள்ள நகரங்கள் அவர்களது கட்டுப்பாட்டில் இருந்தது. தாங்கள் கைப்பற்றிய பகுதிகளை தனி நாடாக அறிவித்து ஆட்சிசெய்து வந்தனர்.

அவர்களின் ஆதிக்கத்தை ஒடுக்க ஈராக் இராணுவத்துக்கு அமெரிக்கா தலைமையிலான கூட்டுப்படை கை கொடுத்தது. இந்தக் கூட்டுப்படையின் உதவியுடன் ஐ.எஸ். தீவிரவாதிகள் வசம் இருந்த மொசூல் நகரம் உட்பட அனைத்து நகரங்களும் முழுமையாக மீட்கப்பட்டன. இதனையடுத்து, போரில் பாதிக்கப் பட்ட பகுதிகளைசீரமைக்கும்பணிநடைபெறவுள்ளது.

இதற்காகக் குவைத்தில் நன்கொடையாளர் மாநாடு இடம் பெற்றது. அம்மாநாட்டில் இந்தியா சார்பாக வெளியுறவுத் துறை இணை அமைச்சர் எம்.ஜே. அக்பர் கலந்து கொண்டார்.

அப்போது பேசிய அவர், ஈராக்கில் உள்நாட்டு போரால் சேதமடைந்த நகரங்களின் சீரமைப்பு பணிகளுக்கு 2 கோடி டொலர் வழங்கப்படும். மேலும் உலக உணவு திட்டத்தின் மூலம் ஈராக் மக்களுக்கு தேவையான பால் மற்றும் உணவு அளிக்கப்படும். குழந்தைகள் மற்றும் சிரியாவில் உள்ள ஈராக் அகதிகளுக்கு தேவையான உதவிகளும் செய்யப்படும் என்றார்.

ஏப்ரல் மாதம் தமிழகத்தில் ரஜனிகாந்த் சுற்றுப்பயணம்

சென்னை,பெப்.16

அரசியல் கட்சி தொடங்குவது தொடர்பாக அறிவித்துள்ள நடிகர் ரஜனிகாந்த் வரும் ஏப்ரல் மாதம் முதல் தமிழகத்தில் சுற்றுப்பயணம் மேற்கொள்ள உள்ளார் என்று தெரிவிக்கப்படுகிறது.

தமிழ் சினிமாவின் உச்ச நட்சத்திரங்களாக விளங்கும் ரஜனி, கமல் இருவருமே ஒரே நேரத்தில் அரசியலில் களம் காண இருக்கின்றனர். இதற்காக இருவருமே தயாராகி வருகின்றனர். நடிகர் கமலஹாசன் வரும் 21 ஆம் திகதி தனது கட்சியின் பெயரை அறிவித்து, தனது அரசியல் சுற்றுப் பயணத்தைத் தொடங்கவுள்ளார்.

அதேபோல நடிகர் ரஜனிகாந்த் வரும் தமிழ் புத்தாண்டு தினத்தன்று (ஏப்ரல் 14) கட்சியின் பெயரை அறிவித்து அரசியலுக்கு வர உள்ளன் என அவரது ரசிகர் மன்ற வட்டாரங்களில் பேசப்பட்டது. இதற்காகரஜனிகாந்த்மற்றும்கமல் இருவருமே ஆரம்பகட்டப்பணிகளைத் தொடங்கியுள்ளனர்.

நடிகர் ரஜனிகாந்த் மாவட்ட நிர்வாகிகளை அறிவிப்பதற்கான பணிகளில் தற்போது தீவிரம் காட்டி வருகிறார். இதற்காக தனது ரசிகர் மன்ற நிர்வாகிகளைச் சென்னையில் சந்தித்து ஆலோசனை நடத்தினர். தனது மக்கள் மன்றத்துக்கு மாவட்ட வாரியாக நிர்வாகிகளைத் தேர்வு செய்து வருகிறார்.

இந்த நிலையில் நடிகர் ரஜனிகாந்த் வரும் ஏப்ரல் மாதம் முதல் தமிழகத்தில் சுற்றுப்பயணம் மேற்கொள்ள உள்ளார் எனத் தற்பொழுது தகவல் வெளியாகியுள்ளது. அதன் முதல்கட்டமாக திருச்சி அல்லது மதுரையில் மாபெரும் மாநாடு ஒன்றுநடத்தப்படும்என்றும்கூறப்படுகிறது.

இந்தியாவிற்குள் தாக்குதல் நடத்த 300 தீவிரவாதிகள் தயார் நிலையில்

இந்தியாவுக்குள் நுழைய பாகிஸ்தானில் 300 பயங்கரவாதிகள் தயார் நிலையில் உள்ளனர் என இராணுவத் தளபதி எச்சரிக்கை விடுத்துள்ளார்

காஷ்மீர் பள்ளத்தாக்குப் பகுதியில் பாதுகாப்புப் படையினரைக் குறிவைத்து பாகிஸ்தான் மற்றும் பாகிஸ்தான் உதவி பெறும் பயங்கரவாத இயக்கங்கள் தாக்குதல் நடத்துவது சமீப காலமாக அதிகரித்துக் காணப்படுகிறது.

கடந்த சனிக்கிழமை சஞ்சுவான் ராணுவ முகாமுக்குள் புகுந்து பாகிஸ்தானின் ஜெய்ஷ் – முகமது இயக்க பயங்கரவாதிகள் தாக்குதல் நடத்தினர். இதில் 6 இராணுவ வீரர்கள் உயிரிழந்தனர். பாகிஸ்தான் இராணுவம் உதவியுடன் பயங்கரவாதிகள் இந்தியாவிற்கு ஊடுருவுகிறார்கள் எனக் குற்றம் சாட்டப்படுகிறது. இந்த நிலையில் பாகிஸ்தான் பயங்கரவாதிகள் தொடர்ந்து இந்தியாவில் தாக்குதல் நடத்தும் சதி வேலைகளில் ஈடுபடலாம் என்று அமெரிக்க உளவுத் துறை எச்சரிக்கை விடுத்து உள்ளது.

இந்த நிலையில் இந்தியாவிற்குள் நுழையபாகிஸ்தானில்300 பயங்கரவாதிகள் தயார் நிலையில் உள்ளனர் என இராணுவத் தளபதி எச்சரிக்கை விடுத்து உள்ளார்.

ஓராண்டு நிறைவடைந்த சசிகலாவின் சிறை வாழ்க்கை!

சசிகலாவுக்குச் சிறைத் தண்டனை விதித்து, உச்ச நீதிமன்றம் தீர்ப்பளித்து, நேற்றுடன் ஓராண்டுநிறைவு பெற்றுள்ளது

அ.தி.மு.க,சசிகலா இன்னும், ஆயிரத்து 95 நாள்கள் சிறையில் இருக்க வேண்டும். ஜெயலலிதா, 1991 – 1996 வரை, முதல்வராக இருந்தபோது, வருமானத்துக்கு அதிகமாகச் சொத்துக் குவித்தார் என வழக்குத் தொடரப்பட்டது. இவ் வழக்கில், ஜெயலலிதா, சசிகலா, இளவரசி, சுதாகரன், ஆகியோர் குற்றவாளிகளாக சேர்க்கப்பட்டனர்.

வழக்கை விசாரித்த, பெங்களூர் சிறப்பு நீதிமன்ற நீதிபதி குன்ஹா, 2014 ஆம் ஆண்டு நான்குபேருக்கும், நான்குஆண்டுகள் சிறைத் தண்டனை விதித்துத் தீர்ப்பளித்தார். இதை எதிர்த்து, கர்நாடக உயர்

நீதிமன்றத்தில், மேல் முறையீடு செய்யப்பட்டது. வழக்கை விசாரித்த, தனி நீதிபதி குமாரசாமி, அனைவரையும் விடுதலை செய்தார்.

இதை எதிர்த்து, கர்நாடக அரசும், தி.மு.க., பொதுச்செயலர் அன்பழகனும், உச்ச நீதிமன்றத்தில் மேல் முறையீடு செய்தனர். வழக்கு விசாரணை நடந்து வந்த நிலையில், 2016 டிசெம்பர் 5ஆம் திகதி ஜெயலலிதா மறைந்தார். அவர் மறைவுக்குப் பின், முதல்வராக இருந்த பன்னீர்செல்வத்தை ராஜினாமா செய்ய வைத்துவிட்டு, முதல்வர் ஆக, சசிகலா முயற்சித்தார்.

இந்தச் சூழ்நிலையில், உச்ச நீதி மன்றத்தின் தீர்ப்பு வெளியானது. அதில், நான்கு பேரும், கூட்டுச்சதி செய்து சொத்துகளைக் குவித்துள்ளனர் என நிரூபிக்கப் பட்டது. ஜெயலலிதா குற்றம் புரிவதற்கு, சசிகலா, சுதாகரன், இளவரசி ஆகியோர் தூண்டுதலாக இருந்தனர் எனக் கூறப் பட்டது. எனவே, பெங்களூர் நீதி மன்றம் வழங்கிய நான்கு ஆண்டுகள் சிறைத் தண்டனையை, உச்ச நீதிமன்றம், 2017 பெப்ரவரி, 14ஆம் திகதி உறுதி செய்தது.

இந்தத் தீர்ப்பு வெளியான மறுநாள், பெப்ரவரி 15ஆம் திகதி, பெங்களூர் பரப்பான அக்ரஹார சிறையில், சசிகலா உள்ளிட்ட மூவரும் அடைக்கப்பட்டனர். அவர்களின் சிறை வாசம், நேற்றுடன் ஓராண்டு நிறைவு பெறுகிறது. மூன்று பேரும், இன்னும் மூன்று ஆண்டுகள், அதாவது, ஆயிரத்து 95 நாள்கள், சிறையில் இருக்க வேண்டியுள்ளது.

கடைசி ஒருநாள் போட்டி:

வெல்லும் முனைப்பில் இந்தியா

இந்தியா- தென்னாபிரிக்கா அணிகள் மோதும் 6ஆவது மற்றும் கடைசி ஒருநாள் போட்டி செஞ்சூரியனில் இன்று இடம்பெறவுள்ளது. இந்த போட்டியிலும் வெல்ல இந்திய அணி ஆர்வமாக உள்ளது.

கோஹ்லி தலைமையிலான இந்திய கிரிக்கெட் அணி தென்னாபிரிக்காவில் சுற்றுப்பயணம் செய்து விளையாடி வருகிறது.

6 ஆட்டம் கொண்ட ஒருநாள் போட்டி தொடரில் டர்பனில் நடந்த முதல் போட்டியில் 6 விக்கெட்களிலும், செஞ்சூரியனில் 2ஆவது போட்டியில் 9 விக்கெட்களிலும், கேப்டவுனில் நடந்த 3ஆவது போட்டியில் 124 ஓட்டங்கள் வித்தியாசத்திலும், போர்ட் எலிசபெத்தில் நடந்த போட்டியில் 73 ஓட்டங்கள் வித்தியாசத்திலும் இந்தியா வெற்றி பெற்றது.

ஜோகன்ஸ்பர்க்கில் நடந்த 4ஆவது ஆட்டத்தில் தென்னாபிரிக்கா 5 விக்கெட்களால் வென்றது. தற்போது இந்தியா 4:1 என்ற கணக்கில் தொடரைக் கைப்பற்றி இருக்கிறது.

இரு அணிகள் மோதும் 6ஆவது மற்றும் கடைசி ஒருநாள் போட்டி செஞ்சூரியனில் அன்று இடம்பெறவுள்ளது. இன்றைய போட்டியிலும் வெற்றி பெற்று தொடரை 5:1 என்ற கணக்கில் கைப்பற்ற இந்தியா ஆர்வமாக உள்ளது.

சொந்த மண்ணில் தொடரை இழந்ததால் தென்னாபிரிக்கா கடும் நெருக்கடியில் உள்ளது. இதனால் கடைசிப் போட்டியில் வெற்றி பெற முயற்சிக்கும். அத்துடன் இந்தியாவின் சுழற் பந்து வீச்சுக்குத் தாக்குப் பிடிக்க முடியாமல் திணறி வருகிறார்கள்.

மேலும் பந்துவீச்சிலும் பெரிய தாக்கத்தை ஏற்படுத்தவில்லை. அதனால் தென்னாபிரிக்கா வெற்றி பெறக் கடுமையாகப் போராட வேண்டி இருக்கும்.

தவானை வம்பிழுத்த ரபாடா

இந்தியாவுக்கு எதிரான 5ஆவது ஒருநாள் போட்டியில் விதி மீறிய காரணத்தால் தென்னாபிரிக்க வீரர் ரபாடாவுக்குப் போட்டி ஊதியத்தில் 15 வீதம் அபராதம் விதிக்கப்பட் டுள்ளது என ஐ.சி.சி. தெரிவித்துள்ளது.

இந்தியா – தென் ஆபிரிக்கா இடையிலான 5 ஆவது ஒருநாள் கிரிக்கெட் போட்டி போர்ட் எலிசபெத்தில் நடந்தது. இந்திய அணி 73 ஓட்டங்கள் வித்தியாசத்தில் வெற்றி பெற்று, தொடரையும் கைப்பற்றியது.

இந்த நிலையில், இந்தியாவுக்கு எதிரான 5ஆவது ஒருநாள் போட்டியில் சர்வதேச விதிகளை மீறி நடந்து கொண்ட தென்னாபிரிக்க வீரர் ரபாடாவுக்கு 15 வீதம் அபராதம் விதிக்கப்பட்டுள்ளது என ஐ.சி.சி. தெரிவித்துள்ளது. இதுதொடர்பாக ஐ.சி.சி வெளியிட்டுள்ள அறிக்கையில், 5ஆவது போட்டியில் ரபாடா வீசிய பந்தில் தவான் ஆட்டமிழந்தார். அப்போது, அதனைக் கொண்டாடும் வகையில் தவானை வம்பிழுக்கும் வண்ணம் ரபாடா நடந்து கொண்டார் எனத் தெரிகிறது. இது விதிமுறைகளை மீறியது.

இதனால், தென்னாபிரிக்க வீரர் ரபாடாவுக்கு போட்டி ஊதியத்தில் இருந்து 15 வீதம் அபராதமாக விதிக்கப்படுகின்றது எனத் தெரிவிக்கப்பட்டுள்ளது.

மேஜர் பிரிவுச் சதுரங்கப் போட்டி

மேஜர் பிரிவு சதுரங்கப்போட்டி நாளை வெள்ளிக்கிழமை யாழ். இந்து ஆரம்பப் பாடசாலையில் இடம் பெறவுள்ளது.

அப்போட்டியானது ஏற்கனவே தெரிவுசெய்யப்பட்டவர்களையும்,தரப்படுத்தல் புள்ளிகளை ஏற்கனவே பெற்றிருப்பவர்களையும் உள்ளடக்கி இடம்பெறவுள் ளன.பெண்கள் பிரிவில் வயது தரப்படுத்தல் வேறுபாடின்றிக் கலந்து கொள்ளமுடியும். இந்து ஆரம்பப் பாடசாலையில் மாலை 3.30 மணிக்கு இடம்பெறவுள்ள இப்போட்டியில், கலந்து கொள்பவர்கள் விளையாட்டு உபகரணங்கள் போட்டிக்கான கட்டணம் என்பவற்றுடன் சமுகமளிக்குமாறு இலங்கை சதுரங்க சம்மேளனத் தலைவர் த.அருணகிரிநாதன் கேட்டுக்கொண்டுள்ளார்.

ஐ.பி.எல். அட்டவணை வெளியீடு:

தொடக்க ஆட்டத்தில் சென்னை - மும்பை

8 அணிகள் பங்கேற்கும் 11ஆவது ஐ.பி.எல். 20 ஓவர் கிரிக்கெட் போட்டிக்கான அட்டவணை நேற்று முன்தினம் வெளியிடப்பட்டது. இதன் தொடக்க ஆட்டத்தில் சென்னை - மும்பை அணிகள் மோதுகின்றன.

8 அணிகள் பங்கேற்கும் 11ஆவது ஐ.பி.எல். 20 ஓவர் கிரிக்கெட் போட்டிக்கான அட்டவணை நேற்றுமுன்தினம் வெளியிடப்பட்டது. இதன்படி ஏப்ரல் 7ஆம் திகதி தொடங்கும் ஐ.பி.எல். திருவிழா மே 27ஆம் திகதி வரை நீடிக்கும். மும்பை வான்கடே ஸ்ரேடியத்தில் நடக்கும் தொடக்க ஆட்டத்தில் நடப்பு சாம்பியன் மும்பை இந்தியன்ஸ் அணி, முன்னாள் சாம்பியன் சென்னை சூப்பர் கிங்ஸுடன் மோதுகிறது.

இந்த சீசனில் நேரம் மாற்றப்பட்டு மாலை 5.30 மணி, இரவு 7 மணிக்கு ஆட்டங்கள் தொடங்கும் என்று முதலில் தெரிவிக்கப்பட்டது. போட்டி நேரத்தை மாற்றுவதற்கு சில அணிகளின் உரிமையாளர்களும், ஒளிபரப்பு நிறுவனத்தாரும் எதிர்ப்புத் தெரிவித்தனர். இதையடுத்து நேரத்தை மறுபடியும் ஐ.பி.எல். நிர்வாகம் மாற்றியுள்ளது. முந்தைய ஆண்டுகள் போலவே இரவு 8 மணிக்கு ஆட்டம் தொடங்கும். ஒரே நாளில் இரண்டு ஆட்டம் இடம்பெறும் போது ஓர் ஆட்டம் மாலை 4 மணிக்கு ஆரம்பமாகும்.

9 நகரங்களில் மொத்தம் 60 ஆட்டங்கள் இடம்பெறவுள்ளன. இதில் இறுதிப்போட்டி மும்பை வான்கடே மைதானத்தில் அரங்கேறுவதும் அடங்கும். அதே சமயம் 2 ஆண்டுகளுக்கு பிறகு சென்னை எம்.ஏ.சிதம்பரம் மைதானத்தில் ஐ.பி.எல். போட்டி திரும்புகின்றன. சென்னையில் 7 லீக் ஆட்டங்கள் நடைபெறுகிறது. இங்கு ஏப்ரல் 10ஆம் திகதி நடக்கும் முதல் லீக் ஆட்டத்தில் சென்னை சூப்பர் கிங்ஸ் - கொல்கத்தா நைட் ரைடர்ஸ் அணிகள் மோதவுள்ளன.

யாழ்ப்பாணம் இந்துக் கல்லூரியின் இல்ல மெய்வன்மைப் போட்டி

யாழ்ப்பாணம் இந்துக் கல்லூரியின் 2018 ஆண்டிற்கான வருடாந்த இல்ல மெய்வன்மைப் போட்டி இன்று வெளிக்கிழமை கல்லூரி மைதானத்தில் இடம்பெறவுள்ளது.

கல்லூரி அதிபர் சதா.நிமலன் தலைமையில் இடம்பெற வுள்ள இந்த நிகழ்வில் பிரதம விருந்தினராக ஜொலி ஸ்ரார் விளையாட்டுக்கழக ஜக்கிய ராச்சிய இணை நிறுவுநர் லோக பிரதீபன் கலந்து சிறப்பிக்கவுள்ளார்.

பிற்பகல் 1.30 மணியளவில் விருந்தினர் கல்லூரி பாண்ட் வாத்தியக் குழுவினரின் அணிவகுப்புமரியாதையுடன் மைதானத்திற்கு அழைத்து வரப்பட்டு, தொடர்ந்து கல்லூரியின் மாணவ முதல்வர்கள்கல்லூரிக்கொடியை ஏந்தியவாறு அணி நடையின் தலைமைப் பெறுப் பைப் பெற்று வர நாகலிங்கம், சபாபதி, பசுபதி, காசிப்பிள்ளை, செல்லத்துரை இல்லங்கள் தத்தமது வர்ண நிறக்கொடிகளுடன்அணிவகுப்பு மரியாதையில் கலந்து கொள்ள வுள்ளனர்.

அதனைத் தொடர்ந்து மெய்வன்மைப் போட்டி களும் வெற்றி பெற்ற வீரர்களுக்கு கேடயங்களும் பரிசில்களும் பிரதம விருந்தினரால் வழங்கிக் கௌரவிக்கப்படவுள்ளன. (ப)

விக்ரம் - ராஜா - கங்கு வெற்றிக் கிண்ணம் :

இறுதிச்சுற்றுப் போட்டியில் ஓல்ட் கோல்ஸ் - யாழ். பல்கலை

கொக்குவில் வளர்மதி விளையாட்டுக் கழகம் வருடா வருடம் நடத்தும் மட்டுப்படுத்தப்பட்ட ஓவர்களைப் கொண்ட விக்ரம் - ராஜா - கங்கு வெற்றிக் கிண்ணத்துக்கான துடுப்பாட்ட சுற்றுப் போட்டியின் இறுதிப் போட்டி நாளை காலை 9 மணிக்கு கொக்குவில் இந்துக் கல்லூரி மைதானத்தில் இடம்பெறவுள்ளது.

இவ் இறுதிப்போட்டியில் ஓல்ட் கோல்ஸ் அணியை எதிர்த்து யாழ். பல்கலைக்கழக அணி மோதவுள்ளது.

காலிறுதிச் சுற்றுப் போட்டியில் ஓல்ட் கோல்ஸ் அணி கே.சி.சி.சி அணியை 7 ஓட்டங்களாலும், ஜொலிஸ்ரார் அணியை 15 ஓட்டங்களாலும், யாழ்.பல்கலைக்கழக அணியை 37 ஓட்டங்களாலும் வெற்றி பெற்று இறுதிப் போட்டிக்கு தகுதி பெற்றுள்ளது. அதே போல்-

யாழ். பல்கலைக்கழக அணி, ஜொலிஸ்ரார் அணியை 84 ஓட்டங்களாலும், கே.சி.சி.சி அணியை 153 ஓட்டங்களாலும் வெற்றி பெற்றும், ஓல்ட் கோல்ஸ் அணியிடம் 37 ஓட்டங்களால் தோல்விய டைந்தும் இறுதிப் போட்டிக்குத் தகுதி பெற்றுள்ளது.

காலைக்கதிர் Kalaikkathir

நல்லாட்சி...

(முதலாம் பக்கத் தொடர்ச்சி)

அத்துடன், அரசை மேலும் வலுப்படுத்துவதற்காக எதிர் வரும் 20ஆம் திகதி செவ் வாய்க்கிழமை நல்லாட்சி அமைச்சரவையில் பாரிய மாற்றமொன்று மேற்கொள்ளப் படும் என்றும் அறிவிக்கப்பட் டுள்ளது.

தேர்தலுக்குப் பின்னர் முத லாவது அமைச்சரவைக் கூட் டம் பெரும் அரசியல் பரபரப் புக்கு மத்தியில் நேற்றுமுன் தினம் காலை ஜனாதிபதி மைத் திரிபால சிறிசேன தலைமை யில் நடைபெற்றது. இதன் போது எடுக்கப்பட்ட முடிவு களை அறிவிக்கும் ஊடகவி யலாளர் மாநாடு நேற்று முற் பகல் அரச தகவல் திணைக் களத்தில் நடைபெற்றது.

இதில் கலந்துகொண்ட சுகா தார அமைச்சரும் அமைச்ச ரவையின் இணைப் பேச்சாள ருமான ராஜித சேனாரத்னவி டம் – கொழும்பு அரசில் ஏற்பட் டுள்ள தளம்பல் நிலை, ஐ.தே. கவின் தனியரசு முயற்சி, உள்ளூராட்சி சபைத் தேர்தலில் முன்னாள் ஜனாதிபதி மஹிந் தவின் வெற்றி என்பன தொடர் பில் ஊடகவியலாளர்கள் கேள் விக்கணைகளைத் தொடுத் தனர். இதன்போதே அவர் மேற்கண்டவாறு கூறினார்.

அவர் அங்கு மேலும் தெரி வித்தவை வருமாறு:–

நாட்டில் எந்தவொரு தேர்த லுக்குப்பின்னரும் இடம்பெறும் ஒரு குழப்பமான சூழ் நிலையே தற்போதும் உள்ளது. இது சிறிது காலத்திலேயே சரியாகிவிடும்.

இந்தத் தேர்தலைப் பொறுத் தவரை தாமரை மொட்டுச் சின் னத்தில் போட்டியிட்ட முன்னாள் ஜனாதிபதி மஹிந்த தரப்பினர் அதிக உள்ளூராட்சிச் சபைக ளைக் கைப்பற்றினாலும், 2015 ஜனாதிபதித் தேர்தலைப் பொறுத்தவரை அவரின் வாக்கு வீதத்தில் சரிவும் எமது வாக்கு வீதத்தில் வளர்ச்சியுமே காணப் படுகின்றன.

ஏனெனில், ஜனாதிபதித் தேர் தலிலும் சரி, தற்போது இடம் பெற்ற உள்ளூராட்சிச் சபைத் தேர்தலிலும் சரி மஹிந்த தனித்தே போட்டியிட்டார். ஆனால், நாம் ஜனாதிபதித் தேர் தலில் கூட்டணியாகக் களமி றங்கி, இந்தத் தேர்தலில் ஐக்கிய தேசியக் கட்சி, ஸ்ரீலங்கா சுதந் திரக் கட்சி, ஐக்கிய மக்கள் சுதந் திரக் கூட்டமைப்பு, தமிழ்த் தேசி யக் கூட்டமைப்பு, ஸ்ரீ லங்கா முஸ்லிம் காங்கிரஸ், அகில இலங்கை மக்கள் காங்கிரஸ் எனச் சிதறியே போட்டியிட் டுள்ளோம். அதனால் எமது வாக்குகள் சிதறியதே தவிர, அதனைத் தோல்வி என்று கருதமுடியாது. மாறாக, மக்கள் எமக்கு வழங்கிய சிவப்புச் சமிக் ஞையாகவே கருதுகின்றோம்.

மேலும், அதனையடுத்து அரசு பதவி விலகி தனியர சொன்றை அமைக்கவேண்டும் என்று அரச தலைவர்கள் எவரும் முடிவெடுக்கவில்லை. அந்தச் சர்ச்சைகளையும் நாம் பத்திரிகையின் வாயிலாகத் தான் அறிந்துகொண்டோம். ஏன், மஹிந்த ராஜபக்ஷகூட, பிரதமர் ரணில் விக்கிரம சிங்கவிடம் பேசியபோது, பிரத மர் பதவியிலிருந்து விலக வேண்டாம் என்றே வலியுறுத்தி யுள்ளார்.

எனவே, ஐக்கிய தேசியக் கட்சி ஸ்ரீலங்கா சுதந்திரக் கட்சி இணைந்த தேசிய அரசு மேலும் நீடிக்கும் என்பதிலும், பிரதமர் பதவியில் மாற்றம் ஏற்படாது என்பதிலும் எந்தவித சந்தே கமும் இல்லை. அரசெனும் ரீதி யில் நாம் அனைவரும் இந்த நிலைப்பாட்டில் தெளிவா கவே இருக்கின்றோம். நேற் றைய தினம் நடைபெற்ற அமைச் சரவைக் கூட்டத்தின் போதும் இது தொடர்பில் எவரும் கருத்து வெளியிடவில்லை.

ஐக்கிய தேசியக் கட்சி தனி யரசொன்றை அமைக்க வேண்டும் என்று அந்தக் கட்சி யின் சில உறுப்பினர்கள் வலி யுறுத்தினாலும், 2015 பொதுத் தேர்தலின்போதே கூட்டரசை நீடிக்கவேண்டும் என்ற நிலைப் பாட்டில்தான் அது காணப்பட் டது என்பதால், உடனடியாக தனியரசொன்று அமைக்கப் படாது என்றும் நாம் உறுதி யாக நம்புகிறோம்.

இந்நிலைப்பாட்டைத் தான் நாளை (இன்று) ஜனாதி பதியும் வெளியிடவுள்ளார். எனினும், நல்லாட்சி அரசை மேலும் பலப்படுத்தும் வகை யில் அமைச்சரவையில் மட்டும் சில மாற்றங்கள் நிகழும் – என் றார். (ஐ)

வடக்கில்...

(முதலாம் பக்கத் தொடர்ச்சி)

சுதந்திரக் கட்சியாருக்கு ஆதரவு வழங்குவதுஎன்பதுதொடர்பான இறுதி முடிவை ஜனாதிபதியே எடுப்பார்.

இவ்வாறு தெரிவித்துள்ளார் அந்தக் கட்சியின் யாழ். மாவட்ட நாடாளுமன்ற உறுப்பினர் அங் கஜன் இராமநாதன்.

சபைகளில் யாரும் ஆட்சி யமைப்பதற்கு எதிராக எங்களது கட்சி இருக்காது. ஆனால் தவ றான செயற்பாடுகளுக்கு நாம் ஆதரவை வழங்குவோம் என்றும் யாரும் எதிர்பார்க்க முடி யாது என்றும் அவர் குறிப் பிட்டார்.

நடைபெற்ற தேர்தல் முடிவு களின் அடிப்படையில் வடக்கில் உள்ள உள்ளூராட்சி மன்றங் களில் ஆட்சியமைப்பதற்கு எந்தக்கட்சியும்தனித்துஅறுதிப் பெரும்பான்மை பெறவில்லை. இதனால் ஏனைய கட்சிகளின் ஆதரவை நாடவேண்டிய நிலை உருவாகியுள்ளது.

இது தொடர்பில் சிறிலங்கா சுதந்திரக் கட்சியின் நிலைப்பாடு பற்றிக் கேட்டபோதே அங்கஜன் மேற்கண்டவாறு கூறினார்.

அவர் மேலும் தெரிவிக்கை யில் –

உள்ளூராட்சிச் சபைகளில் யாரும் ஆட்சியமைப்பதற்கு எதிராக நாங்கள் நிற்கமாட் டோம். எங்களோடு யாரும் இணைந்து செயற்படலாம். நாங்கள் யாருக்கும் ஆதரவு என்றும் இல்லை. யாருக்கும் எதிர் என்றும் இல்லை. நல்ல வற்றை ஆதரிப்போம்.

உள்ளூராட்சிமன்றங்களில் எங்களது கட்சியின் இறுதி முடிவைக் கட்சித் தலைவரான ஜனாதிபதியுடன் பேசியேஎடுக்க முடியும். இதனடிப்படையில் இதுவரை இறுதித் தீர்வு எட்டப் படவில்லை. உயர் மட்டத்துடன் பேசி விரைவில் எமது முடிவை அறிவிப்போம். – என்றார்.(ஐ –7)

பிரதமராக...

(முதலாம் பக்கத் தொடர்ச்சி)

பிரதமர் ரணிலுடன் தொலை பேசி மூலம் உரையாடிய போதே, மஹிந்த இவ்வாறு கேட்டுள்ளார்.

கொழும்பில் நேற்று நடந்த அமைச்சரவை முடிவுகளை அறிவிக்கும் செய்தியாளர் சந் திப்பின்போது, அமைச்சர் ராஜித சேனாரத்ன இந்தத் தக வலை வெளியிட்டார்.

உள்ளூராட்சித் தேர்தலில் ஐ.தே.க. குறிப்பிடத்தக்களவு வாக்குகளைப் பெற்றுள்ளது என்றும், எனவே, பிரதமர் பதவி யில் மாற்றம் செய்யத் தேவை யில்லை என்றும் ரணில் விக் கிரமசிங்கவிடம், மஹிந்த ராஜபக்ஷ கூறினார் எனவும் ராஜிதசேனாரத்னதெரிவித்தார். (ஐ)

ஐ.தே.கவின்...

(முதலாம் பக்கத் தொடர்ச்சி)

அடுத்த 24 மணி நேரத்தில் வெற்றிகரமான நடவடிக்கை மேற்கொள்ளப்படும் எனவும் பிரதியமைச்சர் நிஷாந்த முத்து ஹெட்டிகம தெரிவித்துள்ளார்.

காலியில் நேற்று நடை பெற்ற ஊடகவியலாளர் சந் திப்பில் கலந்துகொண்டு உரை யாற்றும்போதே அவர் இத னைக் கூறினார்.

அவர் மேலும் தெரிவிக் கையில் –

அடுத்த 24 மணி நேரத்தில் வெற்றிகரமான நடவடிக் கையை மேற்கொள்ள எதிர் பார்த்துள்ளோம். ஐக்கிய தேசி யக் கட்சி தனித்து ஆட்சிய மைக்க முடியாது.

ஐக்கியதேசியக்கட்சியின் 15 நாடாளுமன்ற உறுப்பினர்கள் எம்முடன் இணையவுள்ளனர். எமக்கு முட்டுக்கொடுக்க ஆள் கள் இருக்கின்றனர்.

இதனால், நாங்கள் ஐக்கிய மக்கள் சுதந்திர முன்னணியின் அரசை அமைப்போம். ஐக்கிய தேசியக்கட்சியில் இருந்து விலகி வாருங்கள், நாம் இணையத் தயார் என்று முன்னாள் ஜனாதிபதி எங்க ளுக்குக் கூறினார்.

மக்கள் சக்தி கூட்டு எதிர ணியிடம் உள்ளது. நாங்கள் இரண்டு தரப்பும் இணைவது ஆச்சரியமான விடயமல்ல. நாங்கள் ஒரே அணி. இரண் டரை வருடங்கள் பிரிந்து இருந் தோம்.

அடுத்த இரண்டரை வருடங் களுக்குப் பணம், சிறப்புரிமை களை எதிர்பாராது, இரண்டு தரப்பும் இணைந்து செயற்பட இணக்கம் வெளியிடப்பட்டுள் ளது.

இதனால், நாங்கள் ஐக் கிய மக்கள் சுதந்திர முன்னணி யின் அரசை அமைப்போம். எம்முடன் இணையவுள்ள ஐக் கிய தேசியக்கட்சியின் நாடா ளுமன்ற உறுப்பினர்களின் பெயர்களை வெளியிடமாட் டேன். – என்றார். (ஐ)

மன்னார்...

(முதலாம் பக்கத் தொடர்ச்சி)

நகர சபையின் தலைவ ராகத் தமிழ்த் தேசியக் கூட்டமைப்பின் பங்காளிக் கட்சிகளில் ஒன் றான ரெலோ சார்பில் போட்டி யிட்டு வெற்றி பெற்ற ஞானப் பிரகாசம் ஜெராட் தெரிவு செய் யப்பட்டுள்ளார்.

கூட்டமைப்பின் நாடாளு மன்ற உறுப்பினர் செல்வம் அடைக்கலநாதன் இதனை நேற்று அறிவித்தார்.

மன்னார் நகர சபையின் தலைவர் தெரிவு தொடர்பான அவசர கலந்துரையாடல் நேற்று வியாழக்கிழமை மாலை 3 மணியளவில் மன்னார் ஆஹாஸ் விடுதியில் இடம் பெற்றது.

இதில் தமிழரசுக் கட்சியின் தலைவர் மாவை சேனாதிராசா, ரெலோ தலைவர் செல்வம் அடைக்கலநாதன், புளொட் தலைவர் சித்தார்த்தன், நாடா ளுமன்ற உறுப்பினர் சாள்ஸ் நிர்மலநாதன், வடமாகாண அமைச்சர் எஸ். சிவநேசன், மாகாணசபை உறுப்பினர் எஸ்.பிரிமூஸ் சிறாய்வா, முன் னாள் நாடாளுமன்ற உறுப்பி னர் எஸ்.வினோ நோகராத லிங்கம் மற்றும் வெற்றி பெற்ற உறுப்பினர்கள் எனப் பலர் கலந்து கொண்டனர்.

இதன்போதே மன்னார் நகர சபையின் தலைவராக ஞானப் பிரகாசம் ஜெராட் தெரிவு செய் யப்பட்டார். (ஐ)

கொள்கைக்கு...

(முதலாம் பக்கத் தொடர்ச்சி)

கட்சிகளோ ஒன்றிணைந்து எமது மக்களுக்குச் சேவை யாற்ற முன்வரவேண்டும்.

இவ்வாறு கோரியுள்ளார் வடக்கு மாகாண முதலமைச்சர் சி.வீ.விக்னேஸ்வரன்.

உள்ளூராட்சித் தேர்தல் முடிவுகளின் அடிப்படையில் பெரும்பாலான சபைகளில் ஒரு கட்சி தனித்து ஆட்சியமைக்க முடியாத சூழல் நிலவி வரு கின்றது. இந் நிலையில் தமிழ்த் தேசியக் கட்சிகள் ஒன்றி ணையவேண்டுமென சகல தரப்புக்களாலும் கருத்துக்கள் முன்வைக்கப்பட்டு வருகின் றன.

இது தொடர்பில் உங்கள் நிலைப்பாடு என்ன என்று எழுப்பிய கேள்விக்குப் பதில ளிக்கையிலையே முதலமைச் சர் மேற்கண்டவாறு தெரிவித் தார்.

அவர் மேலும் தெரிவித் தவை வருமாறு:–

கொள்கை ரீதியாக நாங்கள் அனைவரும் சேர்ந்து செயற்பட வேண்டுமென்பதை நான் ஏற்கனவே பல முறை வலியு றுத்தியிருக்கின்றேன். இப் போது நடைமுறையில் அது முக்கியமானதாகப் பரிணமித் துள்ளது. தேசியத்தோடு சம்பந் தப்பட்ட சகல தமிழ்க் கட்சி களும் எழுத்து மூலமாகத் தங்க ளுடைய தேர்தல் விஞ்ஞாப னங்களில் அல்லது கொள்கை ரீதியான ஆவணங்களில் கூறு வது எல்லாமே ஒன்று தான்.

முக்கியமான வித்தியா சங்கள் எதுவுமே இல்லை. ஆனால், தனிப்பட்ட ரீதியாக அல்லது கட்சி ரீதியாக அல்லது அரசியல் ரீதியாகப் போட்டி போட்டுக் கொண்டு வருகின்ற போதே வித்தியாசங்கள் வரு கின்றன. இந்த நிலையில் உள்ளூராட்சி மன்றங்களில் என்னசெய்யவேண்டும்என்பது பற்றி என்னால் கூற முடியாது. ஏனென்றால், இது ஒவ்வொரு வரும் என்ன அடிப்படையில் ஒரு தீர்மானத்துக்கு வரப் போகின்றார்கள் என்பதில் தான் தங்கியுள்ளது.

வெறுமனே கட்சியை எப்ப டியாவது கொண்டு நடத்த வேண்டும், கட்சிக்கு யாரையா வது பிடித்து யாருடைய காலில் விழுந்தாவது நாங்கள் எங்க ளுடைய நிர்வாகத்தை நடத்த வேண்டுமென்ற எண்ணத்தில் இருப்பவர்கள் கட்சியைப் பற்றி கவனிக்கமாட்டார்கள்– கொள் கையைப் பற்றிக் கவனிக்க மாட்டார்கள் யாருடனும் சேரு வார்கள். ஆனால் அது காலா காலத்தில் ஒரு பிரச்சினையை ஏற்படுத்துமென்பது திண் ணம்.

இப்பொழுது நல்லாட்சி அரசிற்கும் அது தான் நடந்தி ருக்கின்றது. அவர்களிலே கொள்கை ரீதியாக சில வித்தி யாசங்கள் இருக்கின்றன. தனிப்பட்ட நபர்கள் சம்பந்தமா கவும் வித்தியாசங்கள் இருக் கின்றன. இவையெல்லாம் இப்போது ஒரு பிரச்சினையில் வந்திருக்கின்றது.

இவ்வாறான நிலையில் என்னால் ஒன்றை மட்டும் தான் கூற முடியும். அதாவது கொள்கை ரீதியாகக் கட்சிகள் சேர முடியுமென்றால் அவர்கள் அந்தக் கொள்கைக்கு முதலிடம் கொடுத்துச் சின்னக் கட்சிகளோ அல்லது பெரிய கட்சிகளோ தேசியம் சார்ந்த கட்சிகள் ஒன் றிணைந்து எமது மக்களுக்கு சேவையாற்ற முன்வர வேண் டும். – என்றார். (ஐ – 7)

விசமருந்துப்...

(முதலாம் பக்கத் தொடர்ச்சி)

ஒன்றை முன்னெடுத்தனர்.

வடக்கு மாகாண தொண்ட ராசிரியர்களில் 182 பேருக்கும் ஒப்பந்த அடிப்படையிலான ஆசிரியர்களில் 142 பேருக்கும் கொழும்பில் நேற்று நிரந்தர நியமனம் வழங்கப்படுவதாக அறிவிக்கப்பட்டிருந்தது

இந்த நிலையில் அந்த நியம னத்தை நிறுத்துமாறு வடக்கு மாகாண முதலமைச்சர் மத்திய கல்வி அமைச்சிடம் கேட்டி ருந்தார். அதனால் அந்த நிய மனம் திடீரென நிறுத்தப்பட் டது.

முதலமைச்சரின் இந்த நடவடிக்கையைக் கண்டித்தே நியமனம் பெற்றுக்கொள்ள விருந்த தொண்டராசிரியர்கள் நேற்று ஆர்ப்பாட்டத்தில் ஈடு பட்டனர்.

கைதடியிலுள்ள வடக்கு மாகாண முதலமைச்சர் சி.வீ. விக்னேஸ்வரனின் அலுவலகத் துக்கு முன்பாக ஒன்றுகூடிய தொண்டராசிரியர்கள் அலு வலகத்தை முற்றுகையிட்டுப் போராட்டத்தை நடத்தினர்.

இந்த நியமனம் தமக்கு வழங்கப்படாவிட்டால் தமது போராட்டத்தைத் தொடரப் போவதாகவும் அவர்கள் தெரி வித்தனர். விசமருந்துப் போத் தல்களையும் அவர்கள் கைக ளில் தாங்கியிருந்தனர்.

இந்த நியமனத்தை வழங்க வேண்டாம் எனக் கோரி நிய மனத்தில் உள்ளீர்க்கப்படாத ஏனைய தொண்டராசிரியர்கள் கடந்த 7ஆம் திகதி போராட் டத்தை முன்னெடுத்தனர். அதனையடுத்தே முதலமைச் சர் இந்த நடவடிக்கையை மேற் கொண்டார் எனஅறிய முடி கின்றது.

எனினும் அனுமதிக்கப்பட்ட ஆசிரியர்களுக்கு முதலில் நியமனத்தை வழங்கிவிட்டு மிகுதி ஆசிரியர்களுக்கு வழங்க நடவடிக்கை எடுக்குமாறு நேற்று ஆர்ப்பாட்டத்தில் ஈடுபட்டவர்கள் கேட்டுக்கொண்டனர்.

வட மாகாண முதலமைச்சர் சி.வீ.விக்னேஸ்வரன் நேற்றுத் தமது அலுவலகத்துக்குவருகை தராத நிலையில், அவரைச் சந் தித்து எழுத்துமூலமான பதில் பெற்றுக் கொள்ளும் வரை போராட்டத்தை தொடரப் போவ தாகவும் அவர்கள் கூறினர்.

(ஐ – 7)

சாகலவின்...

(முதலாம் பக்கத் தொடர்ச்சி)

தாக அரசியல் வட்டாரத்தில் கூறப்படுகின்றது.

அந்த வகையில் நீதி அமைச்சு மற்றும் சட்டம், ஒழுங்கு அமைச்சு என்பன அரசதரப்பினரின் கடுமையான விமர்சனங்களை எதிர்கொண் டுள்ளன.

இந்நிலையில் தற்போதைக் குச் சட்டம் ஒழுங்கு அமைச்சுப் பதவியில் இருக்கும் சாகல ரத் நாயக்க, அந்தப் பதவியிலி ருந்து சுயமாக விலக விருப்பம் தெரிவித்துள்ளார்.

கட்சியின் நலனுக்காக எந்த வொரு பதவியையும் தியாகம் செய்யத் தான் தயாராக இருப்ப தாக அவர் உறுதியளித்துள் ளார்.

இதனையடுத்து சரத் பொன் சேகாவைச் சட்டம், ஒழுங்கு அமைச்சராக நியமித்து ராஜபக் ஷவினருக்கு கடுமையான நெருக்கடியொன்றைஏற்படுத்த ஐ.தே.க. மூத்த அரசியல்வாதி கள் ஆலோசனை தெரிவித்துள் ளனர்.

அமைச்சர் சாகலரத்நாயக்க சட்டம், ஒழுங்கு அமைச்சுப் பதவியை துறக்கும் பட்சத்தில் அந்த இடத்துக்கு சரத் பொன் சேகாவே நியமிக்கப்படலாம் என்று தெரிய வருகின்றது.(ஐ)

திருமலையில் மீட்கப்பட்ட பண்டைய கால பீரங்கி!

திருமலை, பெப். 16

திருகோணமலை வைத்தியசாலைக்கு அருகில் உள்ள நிலத்தில் இருந்து பண்டைய காலத்து பீரங்கி ஒன்றின் பகுதி மீட்கப்பட்டுள்ளது.

அந்தப் பகுதியில் அவசர விபத்துப் பிரிவுக்கு புதிய கட்டடம் ஒன்றை நிர்மாணிக்க அத்திபாரம் கட்டுவதற்காக நேற்று நிலத்தை தோண்டியுள்ளார்கள்.

இதன்போது பண்டைய காலத்துப் பீரங்கி ஒன்றின் பகுதி கிடைத்துள்ளது.

இந்த பீரங்கி குறித்து பொலிஸாருக்கு அறிவித்ததை அடுத்து அங்கு சென்ற துறைமுகப் பொலிஸ் நிலையத்தின் பொறுப்பதிகாரி ஜகத் அமர வங்ச தலைமையிலான குழுவினர், அதனை ஆராய்ந்த பின்னர், அது குறித்து தொல்லிய திணைக்களத்திற்கு தெரியப்படுத்தியுள்ளனர்.

10 அடி நீளமான இந்தப் பீரங்கி காலனித்துவ ஆட்சிக்காலத்தில் பயன்படுத்தப்பட்டதாக இருக்கலாம் எனவும் அதிகாரிகள் தெரிவித்துள்ளனர்.

துறைமுக நகரான திருகோணமலை பண்டைய காலத்தில் தமிழர் ஆண்ட காலப்பகுதியில் தலைநகராக இருந்து வந்துள்ளது எனக் கூறப்படுகிறது.

தடாகத்தில் வழுக்கி விழுந்து வெளிநாட்டுப் பெண் சாவு!

கொழும்பு, பெப். 16

கொஸ்கொடை இந்துருவ பிரதேசத்தில் உள்ள சுற்றுலா விடுதி ஒன்றில், கசகஸ்தான் நாட்டைச் சேர்ந்த பெண்ணொருவர் விழுந்து உயிரிழந்துள்ளார்.

இந்தப் பெண் நேற்று முன்தினம் பிற்பகல் 3.30 அளவில் தடாகத்தில் நீராடிக் கொண்டிருந்தார்.

தடாகத்தில் இருந்து வெளியே வந்த அவர், வழுக்கி விழுந்து காயமடைந்துள்ளார். இதனையடுத்து விடுதி நிர்வாகிகள், பெண்ணை வைத்தியசாலையில் சேர்த்துள்ளனர்.

எனினும், வைத்தியசாலையில் சிகிச்சை பெற்று வந்த நிலையில், அவர் உயிரிழந்துள்ளார். இதேவேளை, மரண விசாரணைகள் நடைபெறவுள்ளமை குறிப்பிடத்தக்கது.

கூட்டு அரசைப் பாதுகாக்க அமெ., இந்தியா முயற்சி!

கொழும்பு, பெப்.16

மைத்திரிபால சிறிசேன- ரணில் விக்கிரமசிங்க அரசைப் பாதுகாக்கின்ற முயற்சிகளில் இந்தியாவும், அமெரிக்காவும் ஈடுபட்டுள்ளன என ஸ்ரீலங்கா பொதுஜன முன்னணி குற்றம் சாட்டியுள்ளது.

கொழும்பில் நேற்று முன்தினம் நடத்திய ஊடகவியலாளர் சந்திப்பிலேயே கூட்டு எதிரணி மற்றும் ஸ்ரீலங்கா பொதுஜன முன்னணியின் பேச்சாளரான டலஸ் அழகப்பெரும மற்றும் நாடாளுமன்ற உறுப்பினர்களான சேஷான் சேமசிங்க, சிசிர ஜெயக்கொடி, தேனுக விதானகமகே ஆகியோர் இந்தக் குற்றச்சாட்டை முன்வைத்துள்ளனர்.

2015 இல் மஹிந்த ராஜபக்ஷவை அகற்றும் திட்டத்தை முன்னெடுத்தவர்கள் இப்போது கூட்டு அரசைக் காப்பாற்றுவதில் ஈடுபட்டுள்ளார்கள்.

உள்நாட்டு அரசியல் விவகாரங்களில் இடம்பெறும் வெளிநாட்டுத் தலையீடுகள் தீவிர கரிசனைக்குரியது என்றும் அவர்கள் தெரிவித்துள்ளனர்.

கொழும்பு அரசியல் குழப்பங்கள் ஆரம்பித்த பின்னர், அமெரிக்க மற்றும் இந்தியத் தூதுவர்கள் ஜனாதிபதி மைத்திரிபால சிறிசேனவையும், பிரதமர் ரணில் விக்கிரமசிங்கவையும் சந்தித்துப் பேச்சுக்களை நடத்தியிருந்தனர் என்பது குறிப்பிடத்தக்கது.

(க)

மாநகர சபைக்கு தெரிவாகியுள்ள இளம் யுவதி!

கொழும்பு, பெப்.16

நடந்து முடிந்த உள்ளூராட்சி சபைத் தேர்தலில் மாநகர சபை ஒன்றுக்காக இளம் யுவதி ஒருவர் தெரிவு செய்யப்பட்டுள்ளார்.

ஸ்ரீலங்கா பொதுஜன பெரமுன சார்பில் அனுராதபுரம் மாநகர சபைக்குப் போட்டியிட்ட சசினி காரியவசம் என்ற இளம் யுவதியே வெற்றி பெற்று மாநகர சபைக்குத் தெரிவாகியுள்ளார்.

கடந்த உயர்தரப் பரீட்சையில் கணிதப் பிரிவில் பரீட்சைக்கு தோற்றிய சசினி காரியவசம் பல்கலைக்கழகத்திற்குத் தெரிவு செய் யப்பட்டுள்ளார்.

இவர், நடந்து முடிந்த உள்ளூராட்சி சபைத் தேர்தலில், அனுராதபுரம் மாநகர சபையின் இலக்கம் 14 சிரிமேவன் வட்டாரத்தில் போட்டியிட்டு வெற்றி பெற்றுள்ளார்.

நூல் அறிமுக விழா

யாழ்ப்பபாணம்,பெப்.16

தமிழ்த்துறை மற்றும் தமிழியற்கழக ஏற்பாட்டில் சோ. சோமசுந்தரி கிருஷ்ணகுமாரால் கொடுக்கப் பெற்ற " உலகம் பல விதம் ம.வே.திருஞானசம்பந்தப்பிள்ளை" என்னும் நூல் அறிமுக விழா இன்று வெள்ளிக்கிழமை பிற்பகல் 3 மணிக்கு யாழ்ப்பாணப் பல்கலைக்கழக கலைப்பீட கருத்தரங்க மண்டபத்தில் இடம்பெறும்.

பேராசிரியர் ம. இரகுநாதன் தலைமையில் நடைபெறும். நிகழ்வில் ம.பா. மகாலிங்கசிவம், வண.கலாநிதி எஸ்.ஜெபநேசன், கலாநிதி எஸ்.இரகுராம், பா.அகிலன் ஆகியோர் உரையாற்றுவார். (இ

தேயிலையின் தரம் பற்றி பரிசோதிக்க புதிய இயந்திரம்

கொழும்பு, பெப். 16

இலங்கையிலிருந்து உற்பத்தி செய்யப்படும் தேயிலையின் தரத்தைப் பரிசோதிக்கும் புதிய இயந்திரத்தை அறிமுகப் படுத்துவதற்கு இலங்கை தேயிலை ஆராய்ச்சி நிலையம் தீர்மானித்துள்ளது.

இவ்வாறான இந்த இயந் திரத்தின் மூலம் தேயிலையின் சரியான இரசாயன சேர்மானம் தொடர்பிலான அளவீடுகளைப் பெற்றுக் கொள்ள முடியும் எனத் தெரிவிக்கப்படுகின்றது.

இந்த இயந்திரத்தின் மூலம் சர்வதேசத்தில் இலங்கைத் தேயிலைக்கான கேள்வியை அதிகரிக்க முடியும் எனவும் தேயிலை உற்பத்தியில் அதிகரிப்பை மேற்கொள்ள முடியும் எனவும், ஜப்பானின் ஜெய்கா நிறுவனமானது இந்த இயந்திரத்தை கொள்வனவு செய்வதற்கு உதவவுள்ள தாகவும், இலங்கைத் தேயிலை ஆராய்ச்சி நிலையத்தின் பணிப்பாளர் சரன் அபேசிங்க தெரிவித்துள்ளமை குறிப்பிடத்தக்கது.

ஏழாலையில் காதலர் தினமன்று பொலிஸார் குவிப்பு

யாழ். ஏழாலை தெற்குப் பகுதியில் காதலர்தினமான நேற்று முன்தினம் அதிகளவான பொலிஸார் குவிக்கப்பட்டிருந்தனர்.

துப்பாக்கி ஏந்திய, சுமார் பத்திற்கு மேற்பட்ட பொலிஸார் வீதியில் பாதுகாப்பு கடமையில் ஈடுபடுத்தப்பட்டிருந்தனர். இதனால், இந்தப் பகுதியில் உள்ள பொது மக்கள் மத்தியில் சற்றுப் பீதி ஏற்பட்டுள்ளதுடன், அப்பகுதியில் சுற்றித் திரிந்த காதலர்களும் அவதானமாகவே இருந்துள்ளனர்.

இதன்போது, வீதியில் சந்தேகத்துக்கிடமாக நடமாடியவர்கள் இடை நிறுத்தப்பட்டு விசாரிக்கப்பட்டனர் வாகன ஆவணங்களும் தீவிரமாகப் பரிசோதிக்கப்பட்டன.

அம்பாறையில் 98 ஆயிரம் பேர் வாக்களிக்கவில்லை!

அம்பாறை, பெப். 16

அம்பாறை மாவட்டத்தில் கடந்த வாரம் நடைபெற்று முடிந்த உள்ளூராட்சி மன்றத் தேர்தலில் 98ஆயிரத்து 914 பேர் வாக்களிக்கவில்லை என தேர்தல்கள் ஆணைக் குழு தெரிவித்துள்ளது.

மாவட்டத்தில் வாக்களிக்கத் தகுதியான 5 லட்சத்து 673 வாக்காளர்களுள் 4 லட்சத்து ஆயிரத்து 759 வாக்காளர்களே வாக்களித்துள்ளனர். அதன்படி 98 ஆயிரத்து 914 பேர் வாக்களிக்கவில்லை என குறிப்பிடப்பட்டுள்ளது.

அதேவேளை, நடைபெற்று முடிந்த உள்ளூராட்சி மன்றத் தேர்தலில் அம்பாறை மாவட்டத்தின் 20 சபைகளுக் குமான தேர்தலில் வாக்களித் தவர்களின் 4 ஆயிரத்து 105 வாக்குகள் நிராகரிக்கப்பட்டிருக்கின்றன எனத் தேர்தல்கள் ஆணைக் குழு தெரிவித்துள்ளது.

அதன்படி அளிக்கப்பட்ட 401, 759 வாக்குகளுள் 397,654 வாக்குகள் செல்லுபடியானதாக கணிக்கப்பட்டுள்ளது.

ஆகக்கூடுதலான வாக்குகள் கல்முனை மாநகரசபைக்கான தேர்தலில் வாக்களித்த வாக்காளர்களின் வாக்குகளேகூடுதலாகநிராகரிக்கப்பட்டுள்ளன. இங்கு 611 வாக்குகள் இவ்வாறு நிராகரிக்கப்பட்டிருக்கின்றன.

பொதுபல சேனாவை ஒழிக்க கூட்டு எதிரணியினர் முயற்சி

ஞானசார தேரர் குற்றச்சாட்டு

கொழும்பு, பெப்.16

கூட்டு எதிரணியைச் சேர்ந்த சிலர் பொதுபல சேனா அமைப்பை அழிக்க முயற்சித்து வருகின்றனர் என அந்த அமைப்பின் பொதுச் செயலாளர் கலகொட அத்தே ஞானசார தேரர் குற்றம் சுமத்தியுள்ளார்.

கொழும்பில் நேற்று நடை பெற்ற ஊடகவியலாளர் சந்திப்பில் அவர் இதனைக் கூறினார்.

அவர் மேலும் தெரிவித்தவை வருமாறு:

மதங்கள் தொடர்பான பிரச்சினைகள் தொடர்பில் ஆராய உடனடியாக ஆணைக்குழு ஒன்றை நியமிக்க வேண்டும்.

மோதிக்கொண்டு, திட்டிக்கொண்டு மாறி மாறிக் குற்றம் சுமத்திக்கொண்டு இந்தப் பிரச்சினைக்கு தீர்வு காண முடியாது.

பொதுபல சேனாவை அழிக்கவேண்டும் என்று நினைக்கும் ஜீ.எல்.பீரிஸ் உட்படச் சிலர் கூட்டு எதிரணியில் உள்ளனர். அதில் ஊடகவியலாளர்கள் சிலரும் உள்ளனர். இவர்களை நாங்கள் பிரிதொரு நாளில் தனித்தனியாக பார்த்துக்கொள்வோம்.

ஜீ.எல்.பீரிஸ் முஸ்லிம் பிரச்சினை தொடர்பாக எம்மீது குற்றம் சுமத்தும் முன், ஜீ.எல்.பீரிஸ் பெரிய கண்ணாடி முன் சென்று ஆடைகளைக் களைந்து, இருக்கவேண்டியது இருக்கிறதா எனத் தடவி பார்த்துக் கொள்ளவேண்டும்.

ஆட்சியில் இருக்கும் காலத்தில் பிரச்சினைகளுக்குத் தீர்வு காணாமல், மக்கள் வாக்களித்த பின்னர், தலை வீங்கி, நித்திரையில் எழுந்தவர்கள் போல், கூத்தாட முயற்சிக்கவேண்டாம் என்று பீரிஸ்க்கு கூறிக்கொள்கிறோம்.

அதேபோல் கூட்டு எதிரணி முஸ்லிம் வாக்குகளை எதிர்பார்த்து, நாங்கள் முன்வைத்து வரும் பிரச்சினைகளை கீழடிப்புச் செய்ய முயற்சித்து வருகிறது.

ஞானசார தேரரையோ பொதுபல சேனாவையோ கால்பந்தாகப் பயன்படுத்தவேண்டாம். முஸ்லிம்களின் வாக்கு வேண்டுமாயின் முஸ்லிம்களின் பிரச்சினை தொடர்பிலான நிலைப்பாடு என்ன என்பதை பிரதான கட்சிகள் மற்றும் சிறுபான்மை கட்சிகளிடம் கேட்டறிய வேண்டும்.

ஜக்கிய தேசியக்கட்சிக்கு நாட்டில் 34 இலட்சம் வாக்கு வங்கி உள்ளது. அது இம்முறை தேர்தலிலும் உறுதிப் படுத்தப்பட்டுள்ளது. இந்த வாக்கு வங்கியுடன் சிறுபான்மை இன வாக்குகளினால் தமக்கு ஆட்சிக்கு வர முடியும் என்று ரணில் விக்கிரமசிங்க நினைக்கின்றார். இதனால், உண்மையை அறிந்தும் அதற்கான முனைப்புகளில் இருந்து வருகிறார்.

மறுபுறம் ரணில் விக்கிரமசிங்க அரசமைப்புச் சட்டத்தை முன்வைப்பார். அப்போது மஹிந்தவாதிகள், மஹிந்த சிந்தனையில் இருப்பவர்கள், அவரை ஆதரிப்பவர்கள் அரசமைப்புச் சட்டத்தைக் கையில் எடுத்துக் கொண்டு அதிகாரத்தை வழங்கமாட்டோம் என கோஷமிட்டு, கடுமையாக விமர்சிப்பார்கள்.

எவரும் தீர்வைப் பற்றிப் பேச மாட்டார்கள். ரணில் கொண்டு வந்து போடும் தீர்வைப் பார்த்து, மேலும் விமர்சனங்களை முன்வைத்து சிறுபான்மை இன வாக்குகளை தூர விலக்கி வைத்துவிடுவார்கள் – என்றார். (ஐ)

மைத்திரி – ரணில் இன்று சிறப்பு அறிவிப்புகள்

உள்ளூராட்சித் தேர்தலின் பின்னர் நாட்டில் ஏற்பட்டுள்ள அரசியல் நிலை மற்றும் மத்திய அரசை முன்னெடுத்துச் செல்வதில் ஏற்பட்டுள்ள பிரச்சினை தொடர்பில் ஜனாதிபதி மைத்திரி பால சிறிசேன, பிரதமர் ரணில் விக்கிரமசிங்க ஆகியோர் இன்று வெள்ளிக்கிழமை சிறப்பு அறிவிப்புக்களை விடுக்கவுள்ளனர்.

ஜனாதிபதி மைத்திரிபால இன்று காலை இது தொடர்பாக சிறப்பு அறிவிப்பு ஒன்றை வெளியிடுவார் என்று ஜனாதிபதி செயலக வட்டாரங்கள் தெரிவித்தன.

அதேபோன்று பிரதமர் ரணில் விக்கிரம சிங்கவின் சிறப்பு அறிவிப்பு இன்று மாலை வெளியிடப்படும் என்று ஐ.தே.க. வட்டாரங்கள் கூறின.

இப்பத்திரிகை யாழ்ப்பாணம் இல.30 இந்துக் கல்லூரி வீதியிலுள்ள நியூ சிவராம் பப்ளிகேசன் (பிறைவேற்) லிமிட்டெட் நிறுவனத்தின் பணிமனையில் தயாராகி 672B கே.கே.எஸ் வீதியிலுள்ள அவர்களது அச்சகத்தில் 16.02.2018 இல் அச்சிடப்பட்டு வெளியிடப்பெற்றது.