பக்கங்கள்: 16

விலை:20 ரூபா

காலைக்கதிர்
Kalaikkathir

விடியல் 02 | வள்ளுவர் ஆண்டு 2049 | ஆனி08 வெள்ளிக்கிழமை 22.06.2018 | கதிர் 228

இனிது ரகசியம் அல்ல!

சில அரசியல்வாதிகளின் பதவி நிலை 'நித்திய கண்டம்; பூரண ஆயுசு' என்றமாதிரித்தான்.

பிரதமர் ரணில் விக்கிரமசிங்க கடந்த சுமார் கால் நூற்றாண்டு காலமாக ஐக்கிய தேசியக் கட்சித் தலைவராக இருந்து வருகிறார்.

பக்கம் 03

தமிழ் மக்கள் மீண்டும் போராடும் நிலை வரும்

நல்லாட்சிக்கு சிறிதரன் எச்சரிக்கை

கொழும்பு, ஜூன் 22

தமிழ்த் தேசியக் கூட்டமைப்பையும் தமிழர்களையும் பயன்படுத்தி இந்த அரசும் கூடத் தனது இருப்பைத் தக்கவைக்கும் சுயநலப் போக்கையே கையாண்டு வருகிறது. நாங்கள் கோரும் தீர்வு தொடர்பில் சிந்திக்க இந்த அரசும் தயராக இல்லை. இந்த நிலைமை நீடிக்குமாயின் மீண்டும் தமிழர் கள் போராட வேண்டிய நிலைமை உருவாகும்.

- இவ்வாறு நாடாளுமன்றத்தில் நேற்று எச்சரிக்கை விடுத்தார் தமிழ்த்தேசியக்கூட்டமைப்பின்நாடாளுமன்ற உறுப்பினர்சிவஞானம் சிறிதரன்.

பக்கம் 14

நோர்வே அமைச்சருடன் வடக்கு முதல்வர் சந்திப்பு

யாழ்ப்பாணம், ஜூன் 22

யாழ்ப்பாணத்துக்கு நேற்றுப் பயணம் மேற்கொண்ட நோர்வேயின் வெளிவிவகார இராஜாங்க அமைச்சர் ஜென்ஸ் புரோலிச் ஹோல்ட்,

பக்கம் 03

14 புலம்பெயர் தமிழருக்கு இலங்கைக்கு வரத் தடை

பாதுகாப்பு அமைச்சு அறிவிப்பு

கொழும்பு, ஜூன் 22

தமிழீழ விடுதலைப் புலிகளுடன் தொடர்பு டையவர்கள் என்ற குற் றச்சாட்டின் அடிப்படை யில், வெளிநாடுகளில் வசிக்கும் மேலும் 14 தமி

பக்கம் 14

வீட்டில் இருந்தோரை தாக்கி நகைகள், பணம் கொள்ளை!

மிருசுவிலில் அதிகாலை சம்பவம்

யாழ்ப்பாணம், ஜூன் 22

மிருசுவில் படித்த மகளிர் திட்டம் பகுதியில் உள்ள வீட்டுக்குள் புகுந்த

பக்கம் 03

சர்வாதிகார ஆட்சிக்கு மீண்டும் இடமளியேன்

ஜனாதிபதி மைத்திரி தெரிவிப்பு

கொழும்பு, ஜூன் 22

2015 ஜனவரி 08ஆம் திகதி இந்த நாட்டு மக்கள் நாட்டில் ஆட்சி மாற் றத்தை ஏற்படுத்தியமை அன்று நாட்டில் காணப் பட்ட சர்வாதிகார ஆட்சிக்கு எதிராகவே. இந்த அனுப வங்களை மறந்தவர்கள்

பக்கம் 14

அமெ. விலகினாலும் அழுத்தங்கள் நீங்கா!

கூறுகிறார் தயான் ஜயதிலக

கொழும்பு, ஜூன் 22

ஐ.நா மனித உரிமைகள் கவுன்ஸிலிலிருந்து அமெ ரிக்கா விலகியுள்ளமை யால், இலங்கை மீதான அழுத்தங்கள் குறையும்

பக்கம் 03

சுகபோகத்துக்காகவே விக்கி பதவி நீடிப்புக் கோருகிறார்

நாடாளுமன்றில் டக்ளஸ் சுட்டிக்காட்டு

கொழும்பு, ஜூன் 22

கடந்த ஐந்து வருட காலமாக வடக்கு மாகாண சபையை பொறுப்பேற்று மக்கள் நலன் சார்ந்து ஆக்க பூர்வமாக செயற் படாத முதலமைச்சர் விக் னேஸ்வரன் எதிர்வரும் ஒக்டோபர் மாதத்துடன் நிறைவடையும் வடக்கு மாகாண சபையின் பத விக்காலத்தை மேலும் நீடித்துத் தமது ஆளு

பக்கம் 03

ஞானசாரரை விடுவிக்குமாறு ஹற்றனில் நேற்றுப் பேரணி

கொழும்பு, ஜூன் 22

சிறைத்தண்டனைவிதிக்கப்பட்டுள்ளபொதுபலசேனா அமைப்பின் பொதுச்செயலாளர் கலகொட அத்தே ஞானசார தேரரை விடுவிக்குமாறு கோரி நேற்று ஹற்றனில் அமைதியான

பக்கம் 14

சுவாமிநாதன் விளக்கம்

கொழும்பு, ஜூன் 22

போரினால் பாதிக்கப் பட்டவர்களுக்கு இழப்பீடு வழங்கும் செயற்பாட்டின் கீழ், விடுதலைப் புலிகள் அமைப்பின் உறுப்பி னர்களுக்கு இழப்பீடு வழங்கப்படமாட்டாது என மீள் குடியேற்ற மற்றும்

பக்கம் 03

கரையோரச் சுத்திகரிப்பை குருநகரில் தொடக்கி வைத்த நோர்வே அமைச்சர்

யாழ்ப்பாணம், ஜூன் 22

யாழ்ப்பாணத்துக்கு வருகை தந்த நோர்வே வெளிவிவகார இராஜாங்க அமைச்சர் ஜென்ஸ் புரோலிச் ஹோல்ட், கடற்கரையோரச் சுத்திக ரிப்பு நிகழ்ச்சித் திட்டத்தை ஆரம்பித்து வைத்தார்.

யாழ்ப்பாணக் கடல் சூழல் அதிகார சபையின் ஏற்பாட்டில் குருநகர் கடற் கரைப் பகுதியில்

பக்கம் 14

எதிர்கால அரசியல் நகர்வுக்கு 16 பேரின் பங்களிப்பு தேவை

கூறுகிறார் டிலான் பெரேரா

கொழும்பு, ஜூன் 22

எதிர்கால அரசியல் நி லை மை யை எதிர் கொள்ள பலதரப்பட்ட உ று ப் பி ன ர் க ளி ன் ஆதரவு வேண்டும் என் பதனாலேயே முன்னாள் ஜனாதிபதி சுதந்திரக் கட் சியின் 16 உறுப்பினர்

பக்கம் 14

'1990' அம்புலன்ஸ் சேவை வடக்கிலும் அடுத்த மாதம்

ஹர்ஷா டி சில்வா தெரிவிப்பு

கொழும்பு, ஜூன் 22

வடக்கில் அடுத்த மாதத்துக்குள் 1990 சுவசெரிய அம்புலன்ஸ் சேவை ஆரம்பிக்கப்படுவதுடன் கிழக்கில் இந்த வருடத்துக்குள் அதனை

பக்கம் 14

மாகாணத் தேர்தலில் தமிழர் பிரிந்து நின்றால் பேராபத்து

ஒன்றித்துக் களமிறங்க அழைக்கிறார் செல்வம்

கொழும்பு, ஜூன் 22

வடக்கு - கிழக்கு மாகாணதேர்தலின்போது தமிழ்த் தேசியத்தில் அக் கறை கொண்ட தமிழ்க் கட்சிகள் ஓர் அணியாக இணைந்து களமிறங்க வேண்டும். தனிப்பட்டகார

பக்கம் 14

பொறுப்பை நிறைவேற்றும் வரை இலங்கைக்கு அழுத்தம் அவசியம்

சர்வதேச மன்னிப்புச் சபை வலியுறுத்தல்

கொழும்பு, ஜூன் 22

ஐ.நா. மனித உரிமை க ள் பே ர வை யி ல் இலங்கை தொடர்பான தீர்மானத்தைக் கொண்டு வந்த நாடுகள், இலங்கை தனது பொறுப்பை நிறை வேற்றும் வரை கடுமை

பக்கம் 14

காலைக்கதிர் Kalaikkathir

அம்பாந்தோட்டைத் துறைமுகத்துக்கான கடைசி கொடுப்பனவை வழங்கிய சீனா

அம்பாந்தோட்டை, ஜூன்22

அம்பாந்தோட்டைத் துறைமுகத்துக்கான இறுதிக்கட்ட குத்தகைக் கொடுப்பனவை சீனாவின் மேர்ச்சன்ட் போர்ட் ஹோல்டிங்ஸ் நிறுவனம் நேற்றுமுன்தினம் இலங்கை அரசிடம் வழங்கியுள்ளது.

சீன நிறுவனத்தின் இலங்கைப் பிரதிநிதி ரேரென், இலங்கைத்துறைமுக அதிகார சபைத் தலைவர் பராக்கிரம திசநாயக்கவிடம், இறுதிக் கட்டக் கொடுப்பனவுக்கான காசோலையை வழங்கினார்.

மூன்றாவதும், இறுதிக்கட்ட முமாக, 584,194,800 டொலருக்கான காசோலை (930 கோடி) வழங்கப்பட்டுள்ளது.

முதல்கட்டத் தொகையான 29 கோடி 20 லட்சம் டொலர், கடந்த ஆண்டு டிசெம்பரிலும், இரண்டாம் கட்டத் தொகையான 9 கோடி 70 லட்சம் டொலர் கடந்த ஜனவரியிலும் வழங்கப்பட்டன.

எனினும், மூன்றாம் கட்டத் தொகையை வழங்குவதில் இழுபறிகள் ஏற்பட்டிருந்தன.

அம்பாந்தோட்டைத் துறைமுகப் பகுதியில் அமைக்கப்பட்ட செயற்கைத் தீவையும் தம்மிடம் கையளிக்க வேண்டும் என்று சீன நிறுவனம் அடம்பிடித்ததால், இந்த இழுபறி ஏற்பட்டது.

இதையடுத்து நடத்தப்பட்ட பேச்சுக்களை அடுத்து, நேற்று முன்தினம் மூன்றாவது கட்டக் கொடுப்பனவைச் சீன நிறுவனம் வழங்கியுள்ளது.

(க)

வடக்கு மாகாணத்தில்

வீதி புனரமைப்பு குறித்து ஆராய இந்திய நிபுணர் குழு வருகிறது!

கொழும்பு, ஜூன் 22

வடக்கு மாகாணத்தின் வீதிப் புனரமைப்புத் தேவைகள் தொடர்பாக ஆராய்வதற்கு இந்திய அரசின் நிபுணர் குழு வொன்று விரைவில் இலங்கை வரவுள்ளது.

இலங்கையின் நெடுஞ்சாலைகள் மற்றும் நீதி அபிவி ருத்தி அமைச்சர் கபீர்ஹாசிம் நேற்றுமுன்தினம்நாடாளு மன்றத்தில் இந்தத் தகவலை வெளி யிட்டார்.

தமிழ்த் தேசியக் கூட்ட மைப்பின், நாடாளுமன்ற உறுப்பினர் சார்ள்ஸ் நிர்மலநாதன் எழுப்பிய வாய்மூல கேள்வி ஒன்றுக்குப் பதிலளித்த போதே அவர் இதனைக் கூறினார்.

வடக்கில் மறுசீரமைக்கப்பட வேண்டிய வீதிகள் தொடர்பாகத் தீர் மானிப்பதற்காக இந்திய நிபுணர்களின் குழு விரைவில் வரவுள்ளது.

இந்தச் செயற்பாட்டில் பங்கெடுக்க தமிழ்த் தேசியக் கூட்டமைப்புக்கும் அழைப்பு விடுக்கப்படும்.

முல்லைத்தீவையும், திருகோண மலையையும் இணைக்கும் வகையில் பாலம் அமைக்கப்படும் என்றும் அவர் தெரிவித்துள்ளார்.

(க)

கிளிநொச்சியிலும் நேற்று சர்வதேச யோகா தின நிகழ்வுகள்!

முல்லைத்தீவு, ஜூன் 22

கிளிநொச்சி சென்திரேசா பெண்கல்லூரியில் யாழ் இந்தியத் துணைத் தூதரகத்தின் ஏற்பாட்டில்சர்வதேசயோகா தின நிகழ்வு நேற்று இடம்பெற்றது.

பாடசாலையின் முதல்வர் அன்ரனி சாந்தா தலைமையில் இடம்பெற்ற நிகழ்வில் அருட் தந்தையர்கள், யாழ் இந்திய துணைத் தூதுரக அதிகாரி ராஜா மாகாண சபை உறுப்பினர் த. குருகுல ராஜா, கரைச்சிப் பிரதேச சபையின் தவிசாளர் வேழமாலிகிதன், வலய கல்வித் திணைக்கள அதிகாரிகள் உட்பட பலர் கலந்துகொண்டனர். (க-70)

சர்வதேச யோகா தினம் வவுனியாவில் அனுஸ்டிப்பு

வவுனியா, ஜூன் 22

சர்வதேச யோகா தினம் வவுனியா சைவப்பிரகாசா மகளிர் கல்லூரியின் மைதா னத்தில் கல்லூரியின் அதிபர் பா.கமலேஸ்வரி தலைமையில் நேற்று நடைபெற்றது.

இந்திய துணைத் தூதரகத்தின் ஏற் பாட்டில் நடைபெற்ற இந்த நிகழ்வில் பிரதம விருந்தினராகத் தூதரகத்தின் அதிகாரி எஸ்.நிறஞ்சன் கலந்துகொண்டி ருந்தார். ஆரம்ப நிகழ்வாக அதிதிகள் மாலைபோட்டுமேளதாளங்கள்முழங்க அழைத்துவரப்பட்டதுடன், மங்கள விளக்கேற்றலுடன் நிகழ்வுகள் ஆரம் பமாகியிருந்தது.

இந்தியத் துணைத்தூதரகத்தின் யோகா பயிற்றுவிப்பாளர்களான இ.தேவராஜா, செல்வி உ.கிந்துஜா, திருமதி எஸ். அனுஸ்டா ஆகியோர் மாணவிகளுக்கு யோகா பயிற்சியை வழங்கியிருந்தனர்.

இந்த நிகழ்வில் வவுனியா தெற்கு வலயக்கல்விப் பணிப்பாளர் மு.ராதா கிருஸ்ணன், கோட்டக்கல்விப் பணிப்பா ளர் எம்.பி. நடராஜா, உதவிக் கல்விப் பணிப்பாளர் எஸ். அமிர்தலிங்கம், பாடசாலை ஆசிரியர்கள், மாணவர்கள் கலந்துகொண்டிருந்தனர். (க- 100)

வவுனியா பஸ் நிலையத்தில் வாகன விற்பனைச் சந்தை!

வவுனியா, ஜூன் 22

வவுனியா பழைய பஸ் நிலையத்தில் வாகனங்கள் லீசிங் நடவடிக்கைக்கு அனுமதிக்கப்பட்டுள்ளது.

நேற்றுமுன்தினம் முதல் இந்த நடவடிக்கை ஆரம்பமாகியுள்ளது.

பழைய பஸ் நிலையமானது கடந்த ஜனவரி முதல் வடமாகாண முதல மைச்சரின் உத்தரவுக்கு அமைவாக மூடப்பட்டு புதிய பஸ் நிலையத்தில் பஸ் சேவைகள் இடம்பெற்று வருகின்றன.

இந்த நிலையில், பழைய பஸ் நிலை யம் பொது மக்களின் நடமாட்டமின்றி வெறிச்சோடிக் காணப்படுகின்றது.

இந்த நிலையில், பஸ் நிலையத் திற்குள் லீசிங் நிறுவனங்கள் தமது வாகன விற்பனைச் செயற்பாட்டை

விரிவுபடுத்தி வியாபார நடவடிக்கையை மேற்கொண்டு வருகின்றன.

கடந்த 40வருடமாக பஸ் நிலைய மாக செயற்பட்டு வந்த பழைய பஸ் நிலையம் தற்போது வவுனியா நகர சபை யின் அனுமதியுடன் இவ்வாறு பலதேவை களுக்குப் பயன்படுத்தப்பட்டு வருகின் றமை குறிப்பிடத்தக்கது. (க-100)

அரச துறைக்கு 9,851 பேர் இணைப்பு

கொழும்பு, ஜூன் 22

அரச துறைக்காக இவ்வருடத்தின் முதலாவது காலாண்டில் 9,851 பேர் இணைத்துக் கொள்ளப்பட்டுள்ளனர் என காணி அமைச்சர் கயந்த கருணாதிலக தெரிவித்துள்ளார்.

அமைச்சரவைத் தீர்மானங்களை அறிவிக்கும் ஊடக சந்திப்பில் அமைச்சர் இந்தக் கருத்தை வெளியிட்டார்.

அரச துறையின் சகல நிறுவனங்களும் தேசிய சம்பளக் கொள்கையுடன் இணைந்து கொள் வது அவசியமாகும் எனவும் அவர் வலியுறுத்தி னார்.

அரச துறையைச் சேர்ந்த 7,750 பேர் ஓய்வு பெற்றமையினாலும், பதவியை இராஜினாமா செய் தமையினாலும் ஏற்பட்ட வெற் றிடங்களுக்காக இவர்கள் இணைத்துக் கொள்ளப்பட்டுள்ள தாகவும் அவர் குறிப்பிட்டார்.

(ஐ)

இனி...

(முதலாம் பக்கத் தொடர்ச்சி)

சுமார் முப்பது தேர்தல்களில் அவரது கட்சி பின்னடைவைக் கண்ட பின்னரும் அவர் கட்சித் தலைமைப் பதவியைத் தக்க வைத்திருக்கின்றார்.

ஒவ்வொரு தோல்விக்கும், பின்னடைவுக்கும் பின்னரும் கட்சிக்குள் எதிர்ப்புப் பீறிட்டுக் கிளம்பும். ஆனால் ஒருவாறு சமாளித்துக் கட்சித் தலைமைப் பதவியைக் காப்பாற்றி விடுவார். அவர் கட்சித்தலைவராகநீடிப்பதும் 'நித்திய கண்டனம் பூரண ஆயுசு' என்ற கதைதான்.

அதே நிலைமைதான் வடக்கு மாகாண எதிர்க்கட்சித் தலைவர் சி.தவராசாவுக்கும் போல. இந்த மூன்று,நான்கு ஆண்டுகளுக்குள் அவரது எதிர்க்கட்சித் தலைவர் பதவிக்கு வந்த ஆப்புக்கள் ஏராளம்.

கடைசியாக ஏப்ரல், மே மாதங்களில் வந்த இரண்டு பதவிக் கவிழ்ப்பு முயற்சிகளில் இருந்து அவர் தப்பியிருக்கும் தகவல் வெளிவராதது.

கடந்த மாகாணசபைத் தேர்தலில் ஈ.பி.டி.பி. சார்பில் பொது ஜன ஐக்கிய முன்னணியில் போட்டியிட்ட தவராசா, மாகாண சபைக்கு வந்த நாள் தொடக்கமே கடும் சிக்கல்களை எதிர்கொண்டு வருகின்றார்.

ஈ.பி.டி.பி. தலைவர் டக்ளஸ் தேவானந்தாவுடன் கருத்து முரண்பாடு கொண்டு கட்சியிலிருந்து தூர விலகிய காலம் தொட்டு எதிர்க்கட்சித் தலைவர் பதவியை அவரிடமிருந்து தட்டிப் பறிப்பதற்குப் பொ.ஐ.முன்னணி மட்டத்திலேயே பல முயற்சிகள் எடுக்கப்பட்டன.

எதிர்க்கட்சித் தரப்பில் உறுப்பினர்களாக இருப்போரில் அதிகமானோர் விரும்புவரையே எதிர்க்கட்சித் தலைவராக அங்கீகரிப்பேன் என்ற சூத்திரத்தைத் தந்திரமாகப்பயன்படுத்தி, அவரது பதவியை காபந்து பண்ணிய பெருமையும்உரிமையும்அவைத் தலைவர் சிவஞானத்துக்கே உரியது.

நேற்று வெளியான வார வெளியீடு ஒன்றுக்கு விசேட பேட்டியளித்த அவைத் தலைவர் சிவஞானம் *"எதிர்க்கட்சித்தலைவர் பதவி தொடர்பில் சில நெருக்கடிகள் ஏற்பட்டுள்ளன. அடுத்த சிலநாள்களில்தெளிவானமுடிவு எடுக்க வேண்டிவரலாம்."* – எனக் கோடி காட்டியிருந்தார்.

தவராசாவின் பதவிக்கு மீண்டும் ஆப்பா – ஆபத்தா – என்றுவிசாரித்துத்துளாவினோம்.

மீண்டும்ஒருதடவை தலைக்கு வந்த ஆபத்திலிருந்து தப்பி விட்டார் தவராசா என்பது தெரிய வந்தது. ஒருதடவையல்ல. கடந்த ஒன்றரை மாதங்களுக்குள் இரண்டு முறை அவரது பதவிக் கதிரைக்கு ஆபத்துத் தேடி வந்து 'ஓர் எப்பனில்' விலத்திச் சென்றிருக்கின்றது.

இனிமேல் – இப்போதைக்கு– இந்த மாகாணசபையின் பதவிக் காலம் முடியும் வரை அவரது எதிர்க்கட்சித் தலைவர் பதவிக்கு ஆபத்து வராது என்பதுதான் நிலைமை. அதுவும் திடுதிப்பென மாறாது என்று உறுதியும் கூற முடியாதுதான்.

38 உறுப்பினர்களைக் கொண்ட வடக்கு மாகாண சபையில் 30 பேர் ஆளும் தமிழரசுக் கட்சியை (தமிழ்க் கூட்டமைப்பை) சேர்ந்தவர்கள். எஞ்சிய எட்டுப் பேர்தான் எதிர்க்கட்சியினர். அவர்களின் தலைமைப் பதவியைத் தான் தவராசா வகிக்கின்றார்.

பொதுஜன ஐக்கிய முன்னணியில் போட்டியிட்டு வெற்றி பெற்று உறுப்பினரான ஜெயதிலக கடந்த ஏப்ரல் 17 ஆம் திகதி அவைத் தலைவருக்கு ஒரு கடிதத்தைச் சமர்ப்பித்தார். அதில்எதிர்க்கட்சித்தரப்பில்ஐந்து பேர்ஜெயதிலகவுக்குஎதிர்க்கட்சித் தலைவர் பதவி வழங்கப்படுகின்றமையை ஆதரித்து ஒப்பமிட்டிருந்தனர். அதனடிப்படையில் அப்பதவியை ஜெயதிலகவுக்கு வழங்க வேண்டிய கட்டாயம் அவைத் தலைவருக்கு.

வழங்கப்பட்ட கடிதத்தில் ஒப்பமிட்டவர்களுடன் அவைத் தலைவர் ஒரு Cross check செய்து பார்த்தார். ஒப்பமிட்ட ஐவரில் ஒருவரான சு.கவின் உறுப்பினர் அகிலதாஸ் தாம் ஜெயதிலகவுக்கு வழங்கிய ஆதரவை விலக்கிக் கொண்டுவிட்டார் என்று எழுத்தில் அறிவித்தார். அதைக் காரணம் காட்டி அந்தக் கோரிக்கைக் கடிதத்தைக் கிடப்பில் போட்டு தவராசாவின் பதவியைக் காப்பாற்ற வைத்தார் அவைத்தலைவர் சிவஞானம்.

மீண்டும் மே 10 ஆம் திகதி ஜெயதிலகஒருகடிதத்தைஅவைத் தலைவரிடம் கையளித்தார். முன்னர் ஐவர் ஒப்பமிட்ட அதே கடிதத்தில் இம்முறை மேலதிகமாக ஸ்ரீலங்கா முஸ்லிம் காங்கிரஸ் உறுப்பினர் நியாஸின் ஒப்பத்தையும் சேர்த்து ஒப்படைத்தார் ஜெயதிலக.

வழமை போல அவைத் தலைவர் சிவஞானம் தமது விவேகத்தைக் காட்டினார். ஒப்பமிட்டவர்களுடன் தொடர்பாடல் செய்தார். 'Cross check' செய்தார். இம்முறை நியாஸ் தமது ஆதரவை விலக்கி ஜெயதிலகவைக் கைவிட்டார்.

இதனையடுத்து ஜெயதிலகவுக்கு அவைத் தலைவர் இப்போது நிரந்தரமாகக் கைவிரித்து விட்டார் என்று தகவல்.

இரண்டு கடிதங்களிலும் ஜெயதிலகவை ஆதரிப்போர் எண்ணிக்கை நான்கைத்தாண்டவில்லை என்று கூறி விடயத்தை ஒரேயடியாக சுருட்டிப் போட்டு விட்டார் அவர்.

இனிமேல் எதிர்க்கட்சித்தலைவர் பதவிக்கு உரிமை கோருவதானால், பொதுஜன ஐக்கிய முன்னணியின் செயலாளர் ஊடாக வாருங்கள் என்று காட்டமான ஆலோசனையை முன்வைத்து ஜெயதிலகவின் மாகாண எதிர்க்கட்சித்தலைவர் பதவிக்கு நிரந்தர ஆப்பு வைத்து விட்டார் அவைத் தலைவர் சி.வீ.கே. சிவஞானம் என அறியவந்தது.

-மின்னல்-

மன்னார் மீனவர் வலையில் சிக்கிய பிள்ளையார் சிலை

மன்னார், ஜூன் 22

மன்னார் பிரதான பாலத்தடி கடற்பகுதியில் நேற்று வியாழக் கிழமை காலை மீன் பிடிக்கச் சென்ற மீனவர் ஒருவரின் வலையில் பிள்ளையார் சிலை ஒன்று சிக்கியுள்ளது.

மன்னார் பிரதான பாலத்தடி கடற்கரையில் நேற்றுக்காலைமீனவர் ஒருவர் கடலில் போட்ட வலையை எடுத்துக் கொண்டிருந்தார்.

இதன்போது அந்த வலையில் மர்மப் பொருள் ஒன்று சிக்கிய நிலையில் அதனை மீட்டுக் கடற்கரைக்குக் கொண்டு வந்துள்ளார்.

அதில் இருந்த மண்ணை அகற்றியபோது அது பிள்ளையார் சிலை எனத் தெரிய வந்தது.

அந்தப் பிள்ளையார் சிலை பழைமை வாய்ந்ததா?அல்லது அண்மைக்காலங்களாக மன்னாரில் இனம் தெரியாத நபர்களினால் உடைக்கப்பட்டுக் கொண்டு செல்லப்பட்ட சிலையா? என்பது தொடர்பில் மீனவர்கள் மத்தியில் சந்தேகம் ஏற்பட்டுள்ளது. (ஐ)

அமெ...

(முதலாம் பக்கத் தொடர்ச்சி)

சாத்தியம் இல்லை என இராஜதந்திரியான தயான் ஜயதிலக தெரிவித்துள்ளார்.

அவர் மேலும் தெரிவிக்கையில் –

கவுன்ஸிலில் இருந்து அமெரிக்கா விலகியுள்ளபோதிலும் கவுன்ஸிலில் அதன் செல்வாக்கு தொடரும். தமது சொந்த நலன்களைக் கருத்திற்கொண்டு அதிலிருந்து இருந்து அமெரிக்கா விலகியுள்ளது. இலங்கைக்கு எதிரான தீர்மானத்தை அங்கு முன்வைத்த அமெரிக்கா, விலகியமை காரணமாக இலங்கைக்கான அழுத்தங்கள் குறையும் என்ற கருத்து நிலவுகிறது.

எனினும் அது சாத்தியமில்லை,அமெரிக்கா இல்லாவிடினும் பிரிட்டனும் கனடாவும் இலங்கை மீது அழுத்தங்களை அமரிக்காவின் சார்பில் கொடுக்கக் கூடிய நிலையில் உள்ளன. அதுவும் பிரிட்டனிலும் கனடாவிலும் இன்று இலங்கைத் தமிழர்களின் வாக்குப்பலம் அதிகரித்திருப்பதால், அந்த இரண்டு நாடுகளும் அமெரிக்காவின் இடத்தை அங்கு நிரப்பக்கூடியன. – என்றார். (ஐ)

சுகபோகத்...

(முதலாம் பக்கத் தொடர்ச்சி)

கைக்கு கீழ் தரவேண்டும் என்று கோரிக்கை விடுத்திருக்கின்றமை வேடிக்கையானதாகும் என ஈழமக்கள் ஜனநாயகக் கட்சியின் செயலாளர் நாயகம் டக்ளஸ் தேவானந்தா சுட்டிக்காட்டியுள்ளார்.

நாடாளுமன்றில் நேற்று 1990 சுவசெரிய மன்றத்தை ஸ்தாபிப்பதற்கு ஏற்பாடு செய்வதற்கும் அதனோடு தொடர்புபட்ட அல்லது இடைநேர் விளைவான கருமங்களுக்கு ஏற்பாடு செய்வதற்குமான சட்ட மூல விவாதத்தில் கலந்து கொண்டு உரையாற்றுகையிலேயே அவர் இவ்வாறு தெரிவித்தார்.

அவர் மேலும் தெரிவிக்கையில் –

அவர் ஒரு முன்னாள் நீதியரசர் என்றபோதும், 13 ஆவது திருத்தச் சட்டத்தை முழுமையாக அறிந்துகொள்ளாமல் பதவிக்காலம்முடிந்தபின்னரும் கால நீடிப்புச் செய்து தமக்கு முதலமைச்சராகப் பதவி நீடிப்புச் செய்யுமாறும் கோரிக்கை விடுத்திக்கின்றமை வடக்கு மக்களிடையே எரிச்சலை ஏற்படுத்தியுள்ளது.

மாகாண சபைகளில் மக்களால் தெரிவு செய்யப்படும் உறுப்பினர்களின் பதவிக் காலம் நிறைவடைந்ததும், அடுத்த தேர்தல் நடத்தப்பட்டு மக்கள் பிரதிநிதிகள் பொறுப்பேற்கும்வரை அது மாகாணத்தின் ஆளுநரின் கட்டுப்பாட்டுக்குள் நிர்வகிக்கப்படும் என்பது நியதியாகும்.

இந் நிலையில் பதவி ஆசையில் அந்தப் பதவியின் சுகபோகங்களுக்குள் இருந்து கொண்டு சுயநல அரசியலில் ஈடுபடுவதற்கு வசதியாக பதவிக் கால நிறைவுக்குப் பிறகும் தனக்குப் பதவி நீடிப்புத் தேவை என்று கேட்கின்றாரே தவிர யுத்த வடுக்களோடும் பொருளாதார வறுமையோடும் வட மாகாணத்தில் வாழ்ந்து கொண்டிருக்கும் எமது மக்களுக்குக் கடந்த ஐந்து வருடங்களில் அர்த்த பூர்வமாக எதையும் செய்யாத முதலமைச்சரும் அவரது சகாக்களும் எதிர்காலத்தில் எதையும் செய்வார்கள் என்று வட மாகாண மக்கள் நம்பவில்லை.

எனவே இந்தச் சந்தர்ப்பத்தில் ஜனாதிபதி மைத்திரிபால சிறிசேனவுக்கும் பிரதமர் ரணில் விக்ரமசிங்கவுக்கும் வடக்கு மாகாண மக்கள் சார்பாக நான் விடுக்கும் வேண்டுகோளானது வடக்கு மாகாண சபைக்கான பதவிக்காலம் நிறைவடைந்ததும் காலதாமதமின்றி உடனடியாக மாகாண சபைக்கு தேர்தலை நடத்த வேண்டும் என்பதாகும்.

புதிய தேர்தல் முறையில் மாகாணசபை தேர்தலை நடத்துவதற்கு கால தாமதம் எடுக்குமாக இருந்தால் பழைய தேர்தல் முறையில் தேவையான சிறு திருத்தங்களைச் செய்து கொண்டு உரிய காலத்தில் தேர்தலை நடத்த வேண்டும். கடந்த ஐந்து வருடங்களாக வடக்கு மாகாண சபையினால் பெற்றுக் கொள்ள வேண்டிய பலாபலன்களை வடக்கு மக்கள் பெற்றுக் கொள்ளவில்லை. அந்தக் குறைபாட்டை நிவர்த்தி செய்து மக்களுக்குச் சேவை செய்யக் கூடியவர்களைத் தெரிவு செய்வதற்கு மக்களுக்கு இருக்கும் ஜனநாயக விருப்பத்தை நிறைவேற்ற உதவி செய்ய வேண்டும் என்றும் கேட்டுக் கொள்கின்றேன். – என்றார். (ஐ)

(இந்த உரையின் மற்றொரு பகுதி 4 ஆம் பக்கத்தில் பிரசுரமாகியுள்ளது.)

வீட்டில்...

(முதலாம் பக்கத் தொடர்ச்சி)

கொள்ளையர்கள் அங்கு ஆழ்ந்த உறக்கத்தில் இருந்தவர்களைக் கொடூரமாகத் தாக்கி விட்டு நகை, பணம் மற்றும் பெறுமதியான பொருள்களைக் கொள்ளையடித்துச் சென்றுள்ளனர்.

வாள், கத்தி மற்றும் கூரிய ஆயுதங்களுடன் வந்த ஐந்துக்கும் மேற்பட்டவர்களே இந்தக் கொள்ளைச் சம்பவத்தில் ஈடுபட்டுள்ளனர்.

நேற்று அதிகாலை நடந்த இந்தச் சம்பவத்தில் 5 லட்சம் ரூபாவுக்கும் அதிக பெறுமதியான உடைமைகள் கொள்ளையிடப்பட்டுள்ளன எனக் கொடிகாமம் பொலிஸார் தெரிவித்தனர்.

இது தொடர்பில் தெரிய வருவதாவது:–

மிருசுவில் படித்த மகளிர் திட்டத்தில் உள்ள வீடொன்றுக்குள் நேற்று அதிகாலை ஒரு மணியளவில் நுழைந்த கொள்ளையர்கள் வீட்டின் ஜன்னலைக் கழற்றி உள்ளே புகுந்துள்ளனர்.

உட்புகுந்தவர்கள் அங்கு தூங்கிக் கொண்டிருந்த வீட்டு உரிமையாளரைப் போர்வையால் சுற்றிக் கட்டி சுவருடன் சேர்த்துத் தாக்கியுள்ளனர்.

இதன் பின்னர் அறைக்குள் உறங்கிக் கொண்டிருந்த இரு பெண்களை வாள் மற்றும் கத்தி என்பவற்றைக் காட்டி அச்சுறுத்தி அவர்கள் அணிந்திருந்த சங்கிலி, காப்பு, மோதிரம், தோடு என்பவற்றை அபகரித்துள்ளனர்.

தொடர்ந்து வீட்டுக்குள் சல்லடை போட்டுத் தேடுதல் நடத்திய கொள்ளையர்கள், அங்கிருந்த பெறுமதியான பொருள்களையும் 30 ஆயிரம் ரூபா பணத்தையும் கொள்ளையிட்டுள்ளனர்.

அங்கிருந்து தப்பிச் செல்லும்போது தங்களை யாரும் பின் தொடராதவாறு வீட்டில் நின்ற மோட்டார் சைக்கிளின் பிளக்கையும் அவர்கள் பிடுங்கிச் சென்றுள்ளனர்.

வீட்டில் இருந்த கைத் தொலைபேசிகளையும் அபகரித்துசென்றகொள்ளையர்கள் அவற்றை அயல் வீட்டு வளாகத்துக்குள் எறிந்து விட்டுச் சென்றுள்ளனர்.

கொள்ளையர்களின் தாக்குதலில் தலையில் காயமடைந்த வீட்டு உரிமையாளர் இதன் பின்னர் அயலவர்களின் துணையுடன் சாவகச்சேரி ஆதார வைத்தியசாலையில் அனுமதிக்கப்பட்டார்.

சம்பவ இடத்திற்கு மோப்ப நாயுடன் சென்ற கொடிகாமம் பொலிஸார் கைரேகை உள்ளிட்ட தடயங்களைப் பதிவு செய்தமையுடன், விசாரணைகளையும் ஆரம்பித்துள்ளனர்.

(ஐ–7)

சுவாமிநாதன்...

(முதலாம் பக்கத் தொடர்ச்சி)

புனர்வாழ்வு அமைச்சர் டி.எம். சுவாமிநாதன் தெரிவித்துள்ளார்.

முன்னாள் போராளிகள் உள்ளிட்ட போரினால் பாதிக்கப்பட்ட மக்களுக்கு இழப்பீடுகளை வழங்குவது தொடர்பான புதிய அமைச்சரவைப் பத்திரம் மூன்றாவது முறையாகவும் சமர்ப்பிக்கப்பட்டுக் கிடப்பில் போடப்பட்டுள்ள நிலையிலேயே அவர் இது குறித்து விளக்கமளித்துள்ளார்.

அவர் மேலும் தெரிவிக்கையில் –

தமது சுயவிருப்பத்திற்கேற்ப விடுதலைப்புலிகள் அமைப்பில் இணைந்துக் கொண்ட எவரும் இந்த முன்மொழிவின் கீழ் நன்மையடைய மாட்டார்கள்.

இந்த அமைச்சரவைப் பத்திரத்திற்கமைய யுத்தத்தினால் பாதிக்கப்பட்ட சாதாரண தமிழ் மக்கள் மாத்திரமே நன்மையடைவர். – என்றார். (ஐ)

நேர்வே...

(முதலாம் பக்கத் தொடர்ச்சி)

வடக்கு முதலமைச்சர் சி.வீ. விக்னேஸ்வரனைச் சந்தித்து கலந்துரையாடினார்.

இந்தச் சந்திப்பு கைதடியில் உள்ள முதலமைச்சரின் காரியாலயத்தில் இடம்பெற்றது.

இதன்போது வடக்கு மாகாணத்தில் முன்னெடுக்கப்படும் அபிவிருத்தி விடயங்கள் தொடர்பாக அவர் முதலமைச்சரிடம் கேட்டறிந்தார் எனவும், வடக்கின் தேவைகள், தமிழ் மக்களின் பிரச்சினைகள் தொடர்பில் வடக்கு முதலமைச்சர் அவருக்கு எடுத்துரைத்தார் என்றும் தெரிவிக்கப்பட்டது.

இதற்கு முன்னர் நோர்வே வெளிவிவகார இராஜாங்க அமைச்சர் ஒருவர், பல பத்தாண்டுளுக்கு முன்னர் யாழ்ப்பாணம் பயணம் செய்திருந்தார் என்பது குறிப்பிடத்தக்கது.

நமது பார்வை

உண்மை – நேர்மை – பக்கம் சாராமை

ஆசிரியபீடம்: 30, கல்லூரி வீதி, யாழ்ப்பாணம்
செய்தி: 021 222 3000, kalaikkathirnews@gmail.com
தொலைநகல் (fax): 021 221 9440, ads@kalaikkathir.lk
விளம்பரம்/விநியோகம்: 021 222 2600

தளருமா அமெரிக்க அவதானிப்பு?

எதிர்பார்க்கப்பட்டபடி ஐ.நா.மனித உரிமைகள் கவுன்ஸிலில் இருந்து அமெரிக்கா வெளியேறிவிட்டது.

கவுன்ஸிலிருந்து வெளியேறும் முடிவை அமெரிக்கா திடீரென எடுத்துள்ளது என்ற செய்தியைக் கடந்த திங்களன்றே பிரசுரித்திருந்தோம். அது நேற்றுமுன்தினம் ஊர்ஜிதப்படுத்தப்பட்டிருக்கின்றது.

அமெரிக்காவின் இந்த முடிவு இலங்கை அரசுக்குச் சாதகமானது, இலங்கை மீதான சர்வதேச அழுத்தம் குறையும், அதனால் அரசுக்குப் பெருமகிழ்ச்சி என்றெல்லாம் நல்லாட்சி அரசு கருதுகின்றது. அரசின் முடிவுகளை அறிவிக்கும் அமைச்சரவைப் பேச்சாளர் அப்படித்தான் துள்ளிக் குதித்திருக்கின்றார்.

இந்தக் கவுன்ஸிலில் இருந்து வெளியேறும் முடிவை அமெரிக்கா ஏன் எடுத்தது என்பதைப் புரிந்து கொள்ளாமல் – அல்லது புரிந்து கொள்ள விரும்பாமல் – இந்த மகிழ்வான நிலைப்பாட்டை அரசு எடுத்துள்ளதோ என்றே சந்தேகப்பட வேண்டியிருக்கின்றது.

"மனித உரிமை மீறல்களைப் புரியும் நாடுகளின் செல்வாக்கே கவுன்ஸிலில் உயர்ந்து வருகின்றது. தனது அங்கத்துவ நாடுகளின் மனித உரிமை மீறல்களை கவுன்ஸில் கவனிக்கவில்லை; புறந்தள்ளி உதாசீனம் செய்து நடக்கின்றது." – என்பதுதான் கவுன்ஸிலிருந்து வெளியேறுவதற்கு அமெரிக்கா கூறும் பிரதான காரணமாகும்.

கவுன்ஸிலில் இருந்து அமெரிக்கா வெளியேறுகின்றமையால், இலங்கைத் தமிழ் விவகாரத்தை ஒட்டி இலங்கையின் ஆட்சிப் பீடங்களுக்கு எதிராக 2009 முதல் கொண்டுவரப்பட்ட தீர்மானங்கள் எல்லாம் திரைக்கும் பின்னால் போடப்பட்டு மூடி மறைக்கப்பட்டு விடும் என்று கருத வேண்டாம் என நடுநிலை அவதானிகள் பலர் கருத்து வெளியிட்டிருக்கின்றனர்.

இந்தக் கவுன்ஸிலிலிருந்து அமெரிக்கா வெளியேறினாலும் கூட, கவுன்ஸிலின் நடவடிக்கைப் போக்கை – செல்நெறியை – வழிப்படுத்தும் தனது அரூபக் கரங்களை அமெரிக்கா விலக்கி கொண்டு விடாது என்று இலங்கை இராஜதந்திரிகளில் ஒருவரும், ஜெனீவாவுக்கான இலங்கைத் தூதராகக் கவுன்ஸிலில் பணியாற்றி வரும், தற்போது ரஷ்யாவுக்கான இலங்கைத் தூதுவராக நியமிக்கப்பட்டிருப்பவருமான தயான் ஜெயதிலக கூறியுள்ளமை அவதானிக்கத்தக்கது.

2006 இல் ஐ.நா. மனித உரிமைகள் கவுன்ஸில் உருவாக்கப்பட்டபோது அமெரிக்காவின் அப்போதைய டபிள்யூ.புஷ் நிர்வாகம் அதில் இணைந்து செயற்படவிரும்பவில்லை. எட்டியே நின்றது. ஆனால், 2009 இல் ஆட்சிக்கு வந்த பராக் ஒபாமா நிர்வாகம் கவுன்ஸிலில் இணைந்து கொண்டது. இப்போது 9 ஆண்டுகளின் பின்னர் அமெரிக்கா கவுன்ஸிலிருந்து வெளியேறுகின்றது. ஆனால், மீண்டும் அது கவுன்ஸிலுக்கு வரும் முடிவைத் திரும்பவும் எடுக்காது என்று கூறுவதற்கில்லை.

கவுன்ஸிலிலிருந்து வெளியேறுகின்ற அமெரிக்கா, அதன் மூலம், இலங்கை மீதான தனது அழுத்தத்தை – கவுன்ஸிலின் ஊடான தனது செல்வாக்கை – குறைத்துக் கொள்ளக் கூடும். ஆனால் தமிழர் இனப் பிரச்சினை விவகாரத்தை கவுன்ஸிலில் பிரிட்டனோ, கனடாவோ விட்டுக் கொடுக்கப் போவதில்லை. அதில் அவை சமரசம் செய்யமாட்டா என்கின்றார் தயான் ஜெயதிலக.

இதேசமயம், இலங்கையில் தனது பணிக் காலத்தை முடித்துக் கொண்டு வெளியேறும் அமெரிக்கத் தூதுவர் அதுல் கெஸாப். ஐ.நா.மனித உரிமைகள் சபையில் இலங்கை தொடர்பாக அங்கீகரிக்கப்பட்ட தீர்மானத்தை இலங்கை அரசு முழுமையாக நிறைவேற்ற அமெரிக்கா தொடர்ந்து உதவும் என்ற ஒரு செய்தியை கொழும்பு அரசின் உயர் மட்டத்துக்கு நேற்று முன்தினம் நேரில் தெரிவித்திருக்கின்றார் என்ற தகவலும் வெளியாகியிருக்கிறது.

அதாவது, ஐ.நா.மனித உரிமைகள் கவுன்ஸிலில் இருந்து அமெரிக்கா விலகினாலும், கவுன்ஸிலில் இலங்கை தொடர்பாக அமெரிக்காவும் சேர்ந்து முன்னெடுத்துக் கொண்டு வந்த தீர்மானம் தொடர்பில் அமெரிக்கா வளாவிருக்காது என்பதை அவர் தெளிவுபடுத்தியிருக்கின்றார் என்றே கருத வேண்டியுள்ளது.

கவுன்ஸிலிலிருந்து அமெரிக்கா விலகியமையினால் கவுன்ஸில் செயற்பாட்டுக்கு அமெரிக்கா அளித்து வரும் நிதிப் பங்களிப்பு உட்பட்ட உதவித் திட்டங்கள் முடங்கலாம் என்பது வாஸ்தவமே. ஆனால், இதன் காரணமாக சர்வதேச அளவில் மனித உரிமை மீறல்களை, யுத்தக் குற்றங்களை, அமெரிக்கா பார்த்திருக்கும் என்று கருதுவதோ அல்லது ஏற்கனவே இழைக்கப்பட்ட குற்றங்களுக்குப் பொறுப்புக் கூறும் விடயத்தில் தவறிழைத்த தரப்புகள் தப்புவதற்கு அமெரிக்கா இடமளித்துப் பார்த்திருக்கும் என்று எண்ணுவதோ சுத்த முட்டாள்தனம். அமெரிக்கக் 'கவனிப்பு' வேறு தளத்தில் கட்டவிழும் என்பதே யதார்த்தமாகும்.

வடக்கில் துயரங்கள் தொடர்வதற்கு மாகாண சபையே முழுக் காரணம்

டக்ளஸ் எம்.பி. குற்றச்சாட்டு

கொழும்பு, ஜூன் 22

வட மாகாணத்தில் நோயாளர் வண்டிச் சாரதி அனுமதிப்பத்திரம் பெற்றவர்களும் முதலுதவிச் சிகிச்சை அளிப்பதற்கான சான்றிதழ் தகைமையைப் பெற்றதாதியர்களும் ஏராளமாக இருக்கின்றபோதும் அங்கே வெளிமாவட்டங்களைச் சேர்ந்தவர்கள் சாரதிகளாகவும் சௌக்கிய ஊழியர்களாகவும் நியமிக்கப்படுவதால் அங்குள்ள தகுதியானவர்கள் பாதிக்கப்படுவதாக முறையிடுகின்றனர் என ஈழமக்கள் ஜனநாயகக் கட்சியின் செயலாளர் நாயகம் டக்ளஸ் தேவானந்தா தெரிவித்தார்.

நாடாளுமன்றில் 1990 சுவசெரிய மன்றத்தைத் தாபிப்பதற்கு ஏற்பாடு செய்வதற்கும் அதனோடு தொடர்புபட்ட அல்லது இடைநேர் விளைவான கருமங்களுக்கு ஏறப்பாடுசெய்வதற்குமான சட்டமூல விவாதத்தில் கலந்து கொண்டு உரையாற்றுகையிலேயே அவர் இவ்வாறு தெரிவித்தார்.

அவர் மேலும் தெரிவிக்கையில் –

ஊழியர் நியமனங்களில் இவ்வாறு நடைபெறும் குறைபாடுகளுக்கும் சேவைகளை மக்கள் பெற்றுக்கொள்வதில் ஏற்படும் கவனயீனங்களுக்கும் அதிகார துஷ்பிரயோகங்களுக்கும் வடக்கு மாகாணத்தில் நேர்த்தியான அரசியல் வழிகாட்டல் இல்லாமையும் வடக்கு மாகாண சபையின் செயற்றின்மையும் பிரதான காரணமாக இருப்பதை மறுப்பதற்கில்லை.

வடக்கு மாகாணசபையைப் பொறுப்பேற்று நிர்வகிப்போர் அந்த மாகாணத்தின் கல்வி வீழ்ச்சிக்கும் சட்டம் ஒழுங்கு சீர்கெட்டுப்போயிருப்பதற்கும் காரணமாக இருப்பதைப்போன்று, சுகாதார வசதிகள் உரியவாறு மக்களுக்குக் கிடைக்காமல் அந்த மக்கள் தொடர்ந்து துயரங்களை அனுபவிப்பதற்கும் காரணமாக இருக்கின்றார்கள்.

30 வருடத்திற்கு மேலான யுத்தத்திற்கு முகம் கொடுத்த மக்கள் வடமாகாணத்தில் விசேடமான மருத்துவ உதவிகளை நாடி நிற்பவர்களாக வாழ்ந்து வருகின்றார்கள். அவர்களுக்குத் தேவையான மருத்துவ உதவிகளைப் பெற்றுக்கொடுக்கவோ அவர்களுக்கு இவ்வாறான துரித நோயாளர் வண்டிச் சேவைகளை ஏற்படுத்திக்கொடுக்கவோ மாகாணசபையை பொறுப்பேற்றவர்கள் இதுவரை எதனையும் செய்யவில்லை.

முதலமைச்சர் விக்னேஸ்வரன் தானே சுகாதார அமைச்சராக நியமித்தவர் அதிகாரத்துஷ்பிரயோகத்தைச் செய்துள்ளார் என்றும், சுகாதார அமைச்சு செயற்திறனோடு செயலாற்றவில்லை என்றும், வைத்திய உபகரணங்கள் கொள்வனவு மற்றும் ஆளணி உள்வாங்கல் நடைமுறையிலும் மோசடிகள் இடம் பெற்றிருப்பதாகவும் குற்றச்சாட்டை முன்வைத்துள்ளார். அந்தக் குற்றச்சாட்டுக்கள் மீதான விசாரணைகளை நடத்துவதாகவும் கூறியிருந்தார். அந்த விசாரணைகளின் முடிவாகச் சுகாதார அமைச்சரைப் பதவிநீக்கம் செய்வதாகவும் கூறியிருந்தார்.

ஆனால் நடைபெற்றதாகக் கூறப்பட்ட அதிகாரத் துஷ்பிரயோகங்களுக்கும் மோசடிகளுக்கும் முதலமைச்சர் விக்னேஸ்வரனால் பரிகாரம் காணப்பட்டதாகவோ தவறுக்கு உரியவாறான சட்ட நடவடிக்கை எடுக்கப்பட்டதாகவோ இதுவரை வடக்கு மக்கள் எதையும் அறியவில்லை.

இவ்வாறு முதலமைச்சரும், மாகாண அமைச்சர்களும் பொறுப்பற்றுச் செயற்படுவதால் அதை ஒரு வாய்ப்பாக எடுத்துக் கொண்டுசிலசுகாதாரத்துறைசார் அதிகாரிகள் மக்களுக்குச் சுகாதார வசதிகளை வழங்குவதில் அசமந்தமாகச் செயற்படுவதால் பலர் பாதிக்கப்படுகின்றனர். – என்றார்.

(ஐ)

அரசியல்வாதிகளுக்கு வால்பிடித்தால்தானா எங்களுக்கு அரச நியமனங்கள் கிடைக்கும்?

வடக்கு மாகாணப் பட்டதாரிகள் கேள்வி

அரசியல்வாதிகளின் பின்னால்வால்பிடித்தால்தானா அரச நியமனம் வழங்கப்படும் என வட மாகாண வேலையற்ற பட்டதாரிகள் கேள்வி எழுப்பியுள்ளனர்.

வடமாகாண வேலையற்ற பட்டதாரிகள் யாழ். மாவட்டச் செயலகம் முன்பாக நேற்றுமுன்தினம் காலை கவனவீர்ப்புப் போராட்டமொன்றை மேற்கொண்டிருந்தனர்.

இந்தப் போராட்டத்தின்போது ஊடகங்களுக்குக் கருத்து வெளியிடுகையிலையே அவர்கள் மேற்கண்டவாறு கேள்வி எழுப்பினர்.

அவர்கள் மேலும் தெரிவிக்கையில் –

வேலையில்லாப் பட்டதாரிகளுக்கு அரச நியமனம் வழங்குமாறு தொடர்ச்சியாகக்கோரிக்கை விடுத்துப் பல்வேறு போராட்டங்களை மேற்கொண்டிருக்கின்றோம். ஆனாலும் அரசு நியமனங்களை வழங்காது காலத்தை இழுத்தடித்து வருகின்றமை எங்களுக்குப் பல்வேறு பாதிப்புக்களை ஏற்படுத்துகின்றது.

இந்நிலையில் எமக்கான நியமனங்கள் தொடர்பில் ஜனாதிபதி, பிரதமர் உள்ளிட்ட பல தரப்பட்ட அரசியல் பிரமுகர்களையும் சந்தித்துக் கோரிக்கையும் விடுத்திருக்கின்றோம். ஆனாலும் இதுவரை நியமனம் வழங்கப்படாத நிலையே காணப்படுகின்றது.

இந்நிலையில் இங்குள்ள அரசியல்வாதிகளின் பின்னால் திரிந்து அவர்களுக்கு வால் பிடிக்கின்றவர்களுக்கு ஏதோவொரு வகையில் தொடர்ச்சியாக நியமனங்கள் வழங்கப்பட்டுக் கொண்டே வருகின்றன.

அவ்வாறாயின் அரசு கூறுகின்ற பட்டச் சான்றிதழ் மற்றும் புள்ளி அடிப்படையிலான விதிமுறைகள் மீறப்படவில்லையா என்ற கேள்வி எழுகின்றது.

ஆகவே அரசியல்வாதிகளின் பின்னால் திரிந்தால் தானா பட்டதாரிகளுக்கு நியமனம் வழங்கப்படுமெனக் கேட்கிறோம்.

இவ்வாறு தொடர்ந்தும் அரசு நியமனங்களை வழங்கத் தவறுகின்ற நிலைமை ஏற்பட்டால் பல்வேறு போராட்டங்களை மேற்கொள்வதற்குத் தீர்மானித்திருக்கின்றோம். – என்றனர். (ஐ – 7)

மாம்பழ உற்பத்தியில் ஈடுபட விரும்பும் விவசாயிகளுக்கு வாய்ப்பு

உடன் விண்ணப்பிக்க கோரிக்கை

உலக வங்கி நிதியுதவியுடன் வடக்கு மாகாணத்தில் முல்லைத்தீவு, யாழ்ப்பாணம் ஆகிய மாவட்டங்களில் விவசாய நவீன மயமாக்கல் செயற்றிட்டம் நடைமுறைப்படுத்தப்பட்டுவருகின்றது. அதன் முன்னோடிச்செயற்பாடாக யாழ்ப்பாண மாவட்டத்தில் சாவகச்சேரி விவசாயப் போதனாசிரியர் பிரிவுக்கு உட்பட்ட பிரதேசத்தில் புதியஇனTOM EJCமாம் பழச்செய்கையை அபிவிருத்தி செய்வதற்கான செயற்பாடுகள் முன்னெடுக்கப்பட்டுள்ள நிலையில், அதனுடன் இணைந்ததாக ஊடுபயிராக நிலக் கடலைச் செய்கையும்மேற்கொள்ளநடவடிக்கை எடுக்கப்பட்டுள்ளது.

இவ்மாம்பழச்செய்கைச்செயற்பாட்டில் தெரிவு செய்யப்படுகின்ற பயனாளிகள்உடனடியாக ஆரம்பகாலத்தில்மாம்பழச்செய்கையுடன் ஊடுபயிராகநிலக்கடலைசெய்கையிலும் ஈடுபடுத்தப்படுவர். இந்நோக்கத்திற்காகத்தெரிவுசெய்யப்படும்பயனாளிகளுக்குபின்வரும் உதவிகள் நன்கொடையாகக் குறிப்பிட்ட செயற்றிட்டத்தினால் வழங்கப்படும்.

* நீர் இறைக்கும் இயந்திரம்
* தூவல் முறை நீர்ப்பாசன உபகரணங்கள்

குறிப்பிட்ட செயற்திட்டத்தில் பயனாளிகளாக இணைய விருப்பம் உடையவர்கள் கீழ்வரும் தகுதிகளைக் கொண்டிருக்க வேண்டும்என எதிர்பார்க்கப்படுகின்றது.

* மாந்தோட்டம் அமைக்கக் கூடிய1ஏக்கர்(16பரப்பு) பல்லாண்டு பயிர்கள் அல்லாத பாதுகாப்பான காணி
* நீர்ப்பாசன வசதி

இச்செயற்றிட்டத்தில்இணைந்து கொள்ளஆர்வமுள்ளசாவகச்சேரி கமநல கேந்திர நிலையத்தின் கீழ் உள்ள பயனாளிகள் தமது பதிவுகளைச் சாவகச்சேரி கமநல கேந்திர நிலையத்தில்உள்ள விவசாயப் போதனாசிரியர் பிரிவிலோ அல்லது இல127, கச்சேரி நல்லூர் வீதியில் அமைந்துள்ள விவசாய நவீன மயமாக்கல் வடமாகாண செயற்றிட்டக் காரியாலயத்திலோ எதிர்வரும் 3 ஆம் திகதிக்கு முன்னர் மேற்கொள்ளுமாறு வட மாகாண விவசாய நவீன மயமாக்கல் செயற்றிட்ட பிரதிப்பணிப்பாளர்கேட்டுள்ளார்.

நாளை

23.06.2018
சனிக்கிழமை
நட்சத்திரம் : சித்திரை கா. 5.56 வரை
திதி : தசமி மு.ப 7.03 வரை
சுபநேரம் : 2.54 – 4.24 வரை
இராகுகாலம் : 8.54 – 10.24 வரை

இலங்கையின் மனித உரிமை நிலைவரம் குறித்து அமெரிக்கக் காங்கிரஸின் உபகுழு ஆராய்வு!

கொழும்பு, ஜூன் 22

இலங்கையின் மனித உரிமை நிலைவரம் தொடர்பாக அமெரிக்க காங்கிரஸின் உப குழு ஆராய்ந்துள்ளது.

உளகலாவிய ஆரோக்கியம் உளகலாவிய மனித உரிமைகள் மற்றும் சர்வதேச அமைப்புகள் தொடர்பான வெளிவிவகார அமைச்சின் குழுவே இலங்கையின் மனித உரிமை நிலைவரம் குறித்து ஆராய்ந்துள்ளது.

இந்த அமர்வுக்கு அமெரிக்க காங்கிரஸ் உறுப்பினர் கிறிஸ்ஸ்மித் தலைமை தாங்கியுள்ளார்.

இலங்கையின் உள்நாட்டு யுத்தம் ஒன்பது வருடங்களுக்கு முன்னர் முடிவுக்கு வந்தது, 25 வருட யுத்தம் காரணமாக ஒரு லட்சத்துக்கும் அதிக

மானவர்கள் கொல்லப்பட்டனர். பல்லாயிரக்கணக்கானவர்கள் இடம்பெயர்ந்தனர் என ஸமித் தனது ஆரம்ப உரையில் தெரிவித்துள்ளார்.

யுத்தத்தில் ஈடுபட்ட இருதரப்பும் கற்பனை செய்து பார்க்க முடியாத யுத்தக் குற்றத்தில் ஈடுபட்டன என நம்பகத் தன்மை மிக்க குற்றச்சாட்டுகள் முன்வைக்கப்பட்டுள் ளன என அவர் குறிப்பிட்டுள்ளார்.

இது தொடர்பில் அவர் மேலும் தெரிவிக்கையில்-

பாதிக்கப்பட்ட பலருக்கு இன்னமும் நீதி என்பது கண்ணுக்குத் தென்படாத விடய மாகவே உள்ளது.

ஜனாதிபதி சிறிசேனவின் சீர்திருத்த அரசு மனித உரிமைகள் குறித்து கவனம் செலுத்தும், நீதிக்கான வாய்ப்பை அதிகரிக்கும் என பலர் கருதிய போதிலும் சிறிசேன போதியளவு நடவடிக்கைகளை எடுக்கவில்லை எனக் குற்றச்சாட்டுகள் சுமத்தப்பட்டுள்ளன.

இனநல்லிணக்கத்தை முன்னிறுத்தி தேர்தலில் போட்டியிட்ட போதிலும் சமூகங்கள் மத்தியில் பிணைப்பை அதிகரிக்க ஜனாதிபதி எதனையும் செய்யவில்லை. இரு சமூகங்கள் மத்தியிலான அரசியல் துருவமயப்படுத்தல் அதிகரித்துள்ளது எனவும் அவர் தெரிவித்துள்ளார்.

இதேவைளை, இலங்கை அரசு வாக்குறுதியளித்த புரிய துணிச்சலான உலகம் தற்போது நெருக்கடியில் உள்ளது. ஐக்கிய நாடுகள் மனிதஉரிமைப் பேரவையின் தீர்மானத்தை நிறைவேற்றுவதில் குறிப்பிடத்தக்க முன்னேற்றம் ஏற்படவில்லை என பத்திரிகையாளர் ஜே.எஸ். திஸநாயகம் தெரிவித்துள்ளார்.

2015 இல் வெளிநாட்டு நீதிபதிகள் மற்றும் சட்டவல்லுனர்களை உள்ளடக்கிய விசேட நீதிமன்றம் குறித்து விசேடமாகக் குறிப்பிடப்பட்டது எனத் தெரிவித்துள்ள சர்வதேச மனித உரிமை கண்காணிப் பகத்தின் ஆசியாவுக்கான பிரசார இயக்குநர் ஜோன் சிவ்டன் போதிய முன்னேற்றமின்மை பாதிக்கப்பட்டவர்கள் மத்தியில் ஏமாற்றத்தையே அதிகரிக்கும் எனவும் குறிப்பிட்டுள்ளார். (க)

மருந்துகளின் விலை குறைக்க நடவடிக்கை

கொழும்பு, ஜூன் 22

அதிக விலை கொண்ட ஏராளமான மருந்துகளின் விலைகளை எதிர்வரும் ஜூலை மாதத்தில் குறைப்பதற்கு நடவடிக்கை மேற்கொள்ளப்படவுள்ளது என சுகாதார, போசணை மற்றும் சுதேச வைத்திய அமைச்சர் ராஜித சேனாரத்ன தெரிவித்துள்ளார்.

முதற்கட்டமாக 48 அத்திய வசிய மருந்துகளின்விலைகளைக்குறைக்க நடவடிக்கை மேற்கொள்ளப் பட்டுள்ளதுஎன்றும்அமைச்சு தெரிவித்துள்ளது.

அதன் இரண்டாவது கட்டமாக விலை கூடிய மருந்துகளின் விலைகளை குறைக்கத் தாம் தீர்மானித்துள்ளோம் என்றும் அமைச்சர் தெரிவித்துள்ளார். இது தொடர்பில் அவர் மேலும் தெரிவிக்கையில்-

மருந்துகளின் விலைகள் குறைக்கப்பட்டதன்பின்னர் தனியார் வைத்தியசாலைகளின் கட்டணங்களைச் சீர்திருத்துவதற்கும் அமைச்சர் தீர்மனித்துள்ளார்.

சுகாதார சேவையிலிருந்து வட் வரியை நீக்கியதன் காரணமாக ஏராளமான பிரச்சினைகள் தீர்க்கப்பட்டுள்ளன.அதன்காரணமாகவைத்தியசாலைகளின்கட்டணங்களை கட்டுப்படுத்தத் தீர்மானித்துள்ளோம் என்றும் தெரிவித்துள்ளார்.

யானை தாக்கிய இருவர் பலி!

கொழும்பு, ஜூன் 21

நாவுல பொலிஸ் பிரிவுக்குட்பட்ட லிஹிபிட்டிய, ஆதாவல, மடவள உல்பத பகுதியில் காட்டு யானைத் தாக்கியதில் இருவர் உயிரிழந்துள்ளனர்.

லிஹிபிட்டிய வனப்பகுதிக்கு அருகில் நேற்றுமுன்தினம் இரவு 7 மணியளவில் மோட்டார் சைக்கிள் பயணித்த இருவரே இவ்வாறு யானைத் தாக்கு தலுக்கு இலக்காகியுள்ளனர்.

மடவள உல்பத பகுதியைச் சேர்ந்த சுமுது லக்மால் பண்டார ஹேரத் எனும் 30 வயது டைய ஒருவரும், நாலகருவன் எனும் 29 வயதுடைய ஒருவருமே இவ்வாறு தாக்குதலுக்குள்ளாகி உயிரிழந்துள்ளனர். பொலிஸார்மேலதிக விசாரணைகளை மேற்கொண்டு வருகின்றனர்.

மின்தடை

யாழ்ப்பாணம்,ஜூன் 22

உயர் அழுத்த மற்றும் தாழ் அழுத்த மின்விநியோக மார்க்கங்களின் கட்டமைப்பு மற்றும் பராமரிப்பு வேலைகளுக் காக நாளை சனிக்கிழமை காலை 8 மணியிலிருந்து மாலை 5.30 மணி வரை-

யாழ் பிரதேசத்தில் -

சுருவில், மெலிஞ்சிமுனை ஆகிய இடங்களிலும் வவுனியா பிரதேசத்தில் மலையாபருத்திக்குளம்கிராமம், அண்ணாநகர், புந்தோட்டம், நெளுக்குளத்திலிருந்து இராஜேந்திரகுளம் வரை, கூமாங்குளம், அறுகம்புல்வெள, நாகரிலுப்பைக்குளம், பாரதிபுரம், சாம்பல்தோட்ட வீட்டுதிட்டம் ஆகிய பிரதேசங்களிலும், மின்விநியோகம் தடைப்பட்டிருக்கும் என்று மின்பொறியியலாளர் அறிவித்துள்ளார். (இ)

ஹிட்லர் போன்று ஆட்சி அமைக்குமாறு கோட்டாவிடம் பிக்கு ஒருவர் வேண்டுகோள்!

கொழும்பு, ஜூன் 22

ஹிட்லர்போன்றுஇராணுவ ஆட்சியைக் கொண்டுவந்து இந்த நாட்டை கட்டியெழுப்புமாறு முன்னாள் பாதுகாப்பு செயலாளர் கோட்டாபய ராஜபக்ஷவுக்குப் பிரதான பௌத்த பிக்கு ஒருவர் வேண்டுகோள் விடுத்துள்ளார்.

கோட்டாபய ராஜபக்ஷவின் 69 ஆவது பிறந்த தினத்தை முன்னிட்டு இடம்பெற்ற மத அனுஷ்டான நிகழ்வில் உரையாற்றும்போது அஸ்கிரிய பீட துணைத்தலைவர் வெடருவே உபாலி தேரர் இந்தக் கோரிக்கையை விடுத்துள்ளார்.

இந்த நிகழ்வில் மூன்று பீடங்களைப் பிரதிநிதித்துவப்

படுத்தும் பிக்குமார்கள் பிரசன்னமாகியிருந்ததுடன் முன்னாள் ஜனாதிபதி மஹிந்த ராஜபக்ஷ, சமல் ராஜபக்ஷஉள்ளிட்ட ராஜபக்ஷ சகோதரர்களும் கலந்துகொண்டிருந்தனர் என்றும் தெரிவிக்கப்படுகிறது.

சிறுத்தைகளின் நடமாட்டம் அதிகரிப்பு; மலையகத்தில் தொழிலாளர்கள் பீதியில்

கொழும்பு, ஜூன் 22

ஹற்றன் டிக்கோயா வனராஜா கீழ்பிரிவு தோட்டப் பகுதியில் சிறுத்தைகளின் நடமாட்டத்தின் காரணமாக தேயிலை மலையில் தொழில் செய்யும் தொழிலாளர்கள் மத்தியில் பீதியை எற்படுத்தியுள்ளது.

தொடர்ச்சியாக 6 மாதங்களுக்கு மேலாக சிறுத்தைகள் இந்தத் தோட்டத்தில் உள்ள தேயிலை செடி அடிவாரத்திலும், டிக்கோயா வனராஜா தமிழ் வித்தியாலயத்தின் வளாகப்பகுதியிலும் பதுங்கி இருப்பதுடன் இரவு நேரங்களில் அப்பகுதியில் உள்ள குடியிருப்புகளுக்கு அண்மையில் உள்ள காட்டுப்பகுதியில் இருக்கின்றன என இந்தப் பகுதி மக்கள் தெரிவிக்கின்றனர்.

இந்தத் தோட்டத்தில் கடந்த 6 மாதங்களுக்கு மேலாக சிறுத்தைகள் நடமாட்டம் அதிகமாக காணப்படுவதுடன் லயன் குடியிருப்பு பகுதிகளுக்கும் இவைகள் வந்து சென்றுள்ளன என்றும் காவலுக்காக வளர்க்கப்படுகின்ற நாய்களையும் இந்தச் சிறுத்தைகள் வேட்டையாடி உண்கின்றன என வும் பொதுமக்கள் விசனம் தெரிவிக்கின்றனர்.

மேலும், இந்தப் பாடசாலை வளாகத்தியில் சிறுத்தையின் நடமாட்டம் இருப்பதை அவதானித்த பாடசாலை அதிபர், ஹற்றன் பொலிஸாருக்கும், நல்ல தண்ணி வனவிலங்கு அதிகாரிகளுக்கும் பலமுறை அறிவித்துள்ளார். எனினும் இதுவரை எவரும் நடவடிக்கை எடுக்கவில்லை எனப் பாடசாலையின் அதிபர் தெரிவித்தார்.

எனினும், இந்த ஒருவார காலமாகப் பாடசாலை வளாகத்தினுள் சிறுத்தையின் நடமாட்டம் அதிகமாக இருந்தமையை அவதானித்த மாணவர்களின் பெற்றோர்கள் வனவிலங்கு அதிகாரிக

ளுக்குத் தெரியப்படுத்தினர்.

இதனையடுத்து, அந்தப் பகுதிக்குச் சென்ற வனவிலங்கு அதிகாரிகள் சிறுத்தைகள் இருக்கும் பகுதியை அவதானித்தமையுடன், சிறுத்தைகளை விரட்டுவதற்காக வெடிகள் கொழுத்தி நடவடிக்கை மேற்கொண்டுள்ளனர்.

மேலும், சிறுத்தைகள் வந்தால் விரட்டுவதற்கு சில வெடிகளை மக்களிடமும் கையளித்துச் சென்றுள்ளனர். தேயிலை மலை பாதையைப் பயன்படுத்தும் பொதுமக்கள் பெரும் அச்சத்தில் இருக்கின்றனர் எனத் தெரிவிக்கப்படும் அதேவேளை, தேயிலை மலைகள் காடுகளாக மாறி வருவதை அடுத்தே சிறுத்தைகள் மக்கள் வாழும் பிரதேசத்தை நோக்கி வருகின்றன என்றும் பொதுமக்கள் தெரிவிக்கின்றனர்.

எனவே பொதுமக்கள் மற்றும் பாடசாலை மாணவர்களின் நலன் கருதி சம்பந்தபட்ட அதிகாரிகள் உரிய நடவடிக்கை எடுக்குமாறு பொது மக்கள் கோரிக்கை விடுக்கின்றனர்.

கடந்த ஆட்சிக்காலத்திலும் சைட்டம் நிறுவனம் இயங்கியது ஆனால் அப்போது ஆட்சேபனைகள் தலைதூக்கவில்லை

உயர் கல்வி அமைச்சர் விஜயதாச ராஜபக்ஷ தெரிவிப்பு

கடந்த ஆட்சிக்காலத்திலும் சைட்டம் நிறுவனம் இயங்கியது. ஆனால், அப்போது ஆட்சேபனைகள் தலைதூக்கவில்லை. தற்போதைய நல்லாட்சி அரசு ஆட்சிபீடம் ஏறியதைத் தொடர்ந்து ஆர்ப்பாட்டங்கள் தலைதூக்கின என்று உயர் கல்வி அமைச்சர் கலாநிதி விஜயதாச ராஜபக்ஷ தெரிவித்தார்.

சேர்.ஜோன் கொத்தலாவல பாதுகாப்பு பல்கலைக்கழக விசேட ஏற்பாடுகள் சட்ட மூலத்தை நாடாளுமன்றத்தில் சமர்ப்பித்து அமைச்சர் நேற்றுமுன்தினம் உரையாற்றியபோதே மேற்கண்டவாறு தெரிவித்தார்.

இதுதொடர்பில் அவர் மேலும் தெரிவித்தவை வருமாறு:-

இன்று (நேற்று முன்தினம்) சமர்ப்பிக்கப்படும் விசேட ஏற்பாடுகள் சட்ட மூலம் 2009 ஆம் ஆண்டு செப்டெம்பர் 15ஆம் திகதி தொடக்கம் 2017 மே 15 ஆம் திகதி வரையிலான காலப்பகுதியில் சைட்டம் நிறுவனத்தில் அனுமதிக்கப்பட்ட மாணவர்களுடன் தொடர்புடையதாகும்.

சைட்டத்தின் சமகால மாணவர்கள் கொத்தலாவல பாதுகாப்புப் பல்கலைக்கழகத்தில் அனுமதிக்கப்பட்டவுடன் அந்த நிறுவனம் கலைக்கப்படும். இலங்கையின் உயர் கல்வி நிறுவனங்களை மேற்பார்வை செய்வதற்கான பிரேரணை விரைவில் நாடாளுமன்றத்தில் சமர்ப்பிக்கப்படும்.

வெளிநாடுகளில் உயர்கல்வி நிறுவனங்களை மேற்பார்வை செய்து அவற்றின் தரத்தைப் பேண முறையான பொறிமுறைகள் உள்ளன. இலங்கையில் அத்தகைய பொறிமுறை ஏதும் இருக்கவில்லை.

இதன் காரணமாகக் கடந்த காலத்தில் பல பிரச்சினைகள் தோன்றின. அடிப்படை தகைமைகளைப் பூர்த்தி செய்தவர்கள் மாத்திரமே கொத்தலாவல பாதுகாப்பு பல்கலைக்கழகத்தில் அனுமதிக்கப்படுவார்கள்.

அடிப்படைத் தகைமைகளைப் பூர்த்தி செய்தவர்கள் மாத்திரமே கொத்தலாவல பாதுகாப்புப் பல்கலைக்கழகத்தில் அனுமதிக்கப்படுவார்கள். பல்கலைக்கழக கல்விமான் குழுவொன்று தகைமைகளை மதிப்பிடும்.

இந்த மாணவர்கள் கொத்தலாவல பல்கலைக்கழத்தில் அனுமதிக்கப்பட்ட பின்னர் சைட்டம் நிறுவனம் கலைக்கப்படுமென அமைச்சர் கலாநிதி விஜயதாச ராஜபக்ஷ தெரிவித்தார்.

தினசரி ராசி பலன் (22.06.2018)

2018 ஆம் ஆண்டு விளம்பி வருடம் ஆனித்திங்கள் 8 ஆம் நாள் வெள்ளிக்கிழமை தசமித்திதி பி.இ.3.20 மணி வரை பின்னர் ஏகாதசி. நட்சத்திரம்: சித்திரை பி.இ. 2.08மணி வரை பின்னர் சுவாதி. மரணயோகம் பி.இ. 2.08 மணி வரை பின்னர் சுபயோகம்.

ராகுகாலம் - பகல் 10 37 மணி முதல் 12.12 மணி வரை.
சுபநேரம் - காலை 5.57 மணி முதல் 7.27 மணி வரை.
பிறந்த நட்சத்திர வழிபாடு - ஆனி மாத வளர்பிறை தசமி.
பிறந்த நட்சத்திர வழிபாடு - சித்திரை

'ஜோதிடமணி' பிரம்மஸ்ரீ சி.ஜெகதீஸ்வரசர்மா ஜே.பி.

மேஷம் சமபலன்கள் காணப்படுகின்றன. பணவரவு சுமாராக இருக்கும். உற்றார், உறவினர்களுக்கு ஓரளவுக்கு அனுகூலம் உண்டாகும். உடலாரோக்கியத்தில் கவனம் தேவை. தொழிலில் பிரயாசை அதிகரிக்கும்.

ரிஷபம் ஆக்கபூர்வமான நாள். பணம் பல வழிகளிலும் தேடி வரும். குடும்ப ஒற்றுமை சிறப்பாக இருக்கும். கடன்கள் நிவர்த்தியாகும். பெரிய மனிதர்களின் தொடர்பு கிட்டும். பயணங்களால் அனுகூலம் உண்டாகும்.

மிதுனம் யோகமான நாள். பணபலம் அதிகரிக்கும். குடும்பத்தில் மகிழ்ச்சியும், சுபீட்சமும் உண்டாகும். குடும்ப ஒற்றுமை பலப்படும். உற்றார், உறவினர்களின் ஆதரவு மகிழ்ச்சியளிக்கும்.

கடகம் கவலையான நாள். எதிர்பார்த்த பணம் வரத் தாமதமாகும். ஆரோக்கியத்தில் சிறுசிறு பாதிப்பு ஏற்பட்டு, மருத்துவச் செலவுகள் உண்டாகும். குடும்பத்தவர்களுடன் பேச்சில் நிதானத்தைக் கடைப்பிடிப்பது நல்லது.

சிம்மம் மத்திமமான நாள். வரவும், செலவுமம் சமமாக இருக்கும். சுப காரியங்களுக்கான முயற்சிகளை சற்றுத் தள்ளிப் போடுவது நல்லது. முடிந்தவரை பிறர் விஷயங்களில் தலையீடு செய்வதைத் தவிர்க்கவும்.

கன்னி உயர்வான நாள். பொருளாதாரம் உயர்வடையும். எந்த வித மறைமுக எதிர்ப்புக்களையும் சமாளித்து ஏற்றம் பெறுவார்கள். குடும்பத்தல் நிம்மதி நிலவும். எடுக்கும் முயற்சிகளில் வெற்றி கிட்டும்.

துலாம் மகிழ்ச்சியான நாள். பணம் பல வழிகளாலும் வந்து சேரும். குடும்பத்தில் மகிழ்ச்சி அதிகரிக்கும். பிரிந்திருந்த உறவினர்கள் மீண்டும் ஒன்று சேர்வார்கள். ஆடை, ஆபரணச் சேர்க்கை உண்டாகும்.

விருச்சிகம் யோசனையான நாள். பொருளாதாரம் நலிவடையும். குடும்பத்தில் பிரச்சினைகள் உண்டாகும். தொழில் வியாபாரத்தில் ஊழியர்களுடன் பிரச்சினை உண்டாகும். உறவினர்கள் பாராமுகமாக நடந்து கொள்வார்கள்.

தனுசு மேன்மையான நாள். பொருளாதாரம் ஏற்றம் அடையும். குடும்ப ஒற்றுமை மேலோங்கும். குடும்பத் தேவைகளைப் பூர்த்தி செய்யக் கூடியதாக இருக்கும். தொழில் வியாபாரம் செய்பவர்களுக்கு லாபங்கள் பெருகும்.

மகரம் விருத்தியான நாள். பொருளாதாரம் மேம்படும். குடும்பத்தில் நல்லிணக்கம் காணப்படும். வியாபாரம் நல்ல விருத்தியடையும். செய்தொழில் முன்னேற்றமடையும். மாணவர்கள் கல்வியில் மேம்படைவார்கள்.

கும்பம் கீர்த்தியான நாள். பணப்புழக்கம் திருப்தியைத் தரும். புத்திரர்கள் படிப்பில், வேலையில் பிரகாசமாக இருப்பார்கள். தர்ம சிந்தனையும், ஆன்மிக ஈடுபாடும் அதிகரிக்கும். சிலருக்கு வெளிநாட்டுப் பயணங்கள் நன்மை தரும்.

மீனம் குழப்பமான நாள். பொருளாதாரத்தில் பின்னடைவு ஏற்படும். குடும்பத்தில் சஞ்சல நிலை காணப்படும். எடுக்கும் முயற்சிகள் தடைப்படும். பயணங்களால் பிரச்சினை உண்டாகும்.

சந்திராஷ்டம நாள்; **அவிட்டம் 3ஆம், 4ஆம் பாதங்கள், சதயம், உத்தரட்டாதி, ரேவதி ஆகிய நட்சத்திரங்களில் பிறந்தோர் சுபகருமங்கள் தொடங்குவதைத் தவிர்க்கவும்.**

துர்க்கா துரந்தரியின் குருபூசை ஞாயிறன்று

தெல்லிப்பளை, ஜூன் 22

தெல்லிப்பளை துர்க்கா தேவி தேவஸ்தானத்தின் முன்னாள் பெருந்தலைவர் அன்னை சிவத்தமிழ்ச்செல்வி, துர்க்கா துரந்தரி, பண்டிதை, கலாநிதி தங்கம்மா அப்பாக்குட்டியின் பத்தாவது ஆண்டு குருபூசை தினம் நாளை மறுதினம் ஞாயிற்றுக்கிழமை காலை 9 மணி முதல் தெல்லிப்பளை துர்க்காதேவி ஆலயத்தில் தேவஸ்தானத் தலைவர் கலாநிதி ஆறு. திருமுருகன் தலைமையில் நடைபெறும்.

ஆலயத்தில் விசேட பூசை, அன்னையின் உருவச்சிலை வழிபாடு, திருமுறை மடத்தில் விசேட பூசை வழிபாடுகளைத் தொடர்ந்து காலை 9.40 மணிக்கு ஆலய அன்னபூரணி மண்டபத்தில் சிறப்பு நிகழ்ச்சிகள் ஆரம்பமாகும்.

தேவஸ்தான உப தனாதிகாரி சு.ஏழூர் நாயகம் வரவேற்புரை நிகழ்த்துவார். தொடர்ந்து வேலணை மத்திய கல்லூரி இசையாசிரியர் திருமதி ஜீவநந்தினி லம்போதரனின் பண்ணிசை அரங்கம் இடம்பெறும்.

அதன்பின்னர், ஆலய பிரதம குரு சிவஸ்ரீ சு.செந்தில் ராஜக் குருக்கள், சுந்தர ஆஞ்சநேயர் ஆலய ஆதினகர்த்தா சிவஸ்ரீ இ.சுந்தரேஸ்வரக்குருக்கள், நல்லை திருஞானசம்பந்தர் ஆதினக்குரு மகா சன்னிதானத்தின் ஸ்ரீலஸ்ரீ சோமசுந்தர பரமாச்சாரிய ஞானசம்பந்த சுவாமிகள் ஆகியோர் பிரார்த்தனை உரை நிகழ்த்துவர்.

வாழ்த்துரையை ஆஸ்திரேலியாவின் பிரபல வைத்திய நிபுணர் வை.மனோமோகனும், வலிகாமம் வடக்குப் பிரதேச செயலர் ச.சிவஸ்ரீயும் வழங்குவர்.

கலாநிதி ஆறு. திருமுருகனின் தலைமையுரையைத் தொடர்ந்து மூத்த சிவாச்சாரியார்களை கௌரவிக்கும் நிகழ்வு இடம்பெறும்.

மூத்த சிவாச்சாரியார்களான சிவஸ்ரீ. பஞ்சாட்சரக் குருக்கள், தண்ணீரூற்று, குமாபுரம் ஸ்ரீ சித்திரவேலாயுத சுவாமி கோயில் ஆதீன கர்த்தா சச்சிதானந்தக் குருக்கள், சவாகச்சேரியைச் சேர்ந்த சிவஸ்ரீ. செவ்வந்திநாதஜயா பரமானந்தக் குருக்கள் ஆகியோர் விருது வழங்கி கௌரவிக்கப்படுவர்.

அதன் பின்பு, பன்னிரண்டாம் திருமுறையான திருத்தொண்டர் புராணம், நான்காம் பாகம் வெளியிட்டு வைக்கப்படும். வெளியீட்டு உரையை பேராசிரியர் திருமதி மனோன்மணி சண்முகதாஸ் நிகழ்த்துவார்.

தேவஸ்தான உபதலைவர் சி.அருளானந்த சிவத்தின் நன்றியுரையைத் தொடர்ந்து அன்ன தானத்துடன் நிகழ்வு பூர்த்தியாகும். (உ)

வி.என்.மதிஅழகனின் நூல் வெளியீடு இன்று

கொழும்பு தமிழ்ச் சங்க மண்டபத்தில்

இலங்கை ஒலிபரப்புக் கூட்டுத்தாபன முன்னாள் பணிப்பாளர் நாயகம் வி.என். மதியழகன் எழுதிய 'வி.என். மதி அழகனின் சொல்லும் செய்திகள்!' என்ற இலத்திரனிய தமிழ் ஊடக வரலாற்றில் முதலாவது செய்தித் துறை கருவி நூல் நாளை சனிக்கிழமை மாலை 5 மணிக்கு கொழும்பு வெள்ளவத்தை தமிழ்ச் சங்க மண்டபத்தில் நடைபெறவிருக்கின்றது.

கலாசூரி ஆர்.சிவகுநாதன் அரங்கில் கொழும்பு இந்து இளைஞர் மன்றத்தின் ஏற்பாட்டில் அதன் தலைவர் தே.செந்தில் வேலவர் தலைமையில் இந்த நூல் வெளியிட்டு வைக்கப்படும்.

பிரதம அதிதிகளாக தேசிய சக வாழ்வு ஒருமைப்பாடு, நல்லிணக்கம் மற்றும் அரச கரும மொழிகள் அமைச்சர் மனோ கணேசனும், புனர்வாழ்வு, புனரமைப்பு மற்றும் இந்து கலாசாரத் துறை அமைச்சர் டி.எம். சுவாமிநாதனும் பங்குபற்றுவர்.

சிறப்பு அதிதிகளாக அகில இலங்கை மக்கள் காங்கிரஸ் கட்சியின் எம்.பியான பேராசிரியர் எஸ்.எம்.எம். இஸ்மாயில், முன்னாள் இந்துசமயராஜாங்க அமைச்சர் பி.பி. தேவ ராஜ்ஆகியோர் பங்குபற்றுவர்.

பேராசிரியர் எஸ்.தில்லைநாதன், உடுவை தில்லை நடராஜா, மூத்த ஊடகவியலாளர் வீ.தனபாலசிங்கம் ஆகியோர் வாழ்த்துரைகளை வழங்க, முனைவர் எஸ். சதீஸ்குமார் நூலாசிரியரை அறிமுகம் செய்வார்.

முதல் பிரதியை இலக்கியப் புரவலர் ஹாசிம் உமர் பெற்றுக் கொள்ள சிரேஷ்ட இலத்திரனியல் ஊடகவியாளர் எஸ்.விஸ்வநாதன் நூலை அறிமுகத்தைச் செய்வார்.

பேராசிரியர் வ.மகேஸ்வரன் நூல் ஆய்வுரையை நிகழ்த்துவார். (உ)

வடக்கு, கிழக்கில் 83,000 ஏக்கர் காணிகளைகளை விடுவித்துள்ளது!

பாதுகாப்பு இராஜாங்க அமைச்சர் தெரிவிப்பு

கொழும்பு, ஜூன் 22

வடக்கு, கிழக்கில் 83 ஆயிரம் ஏக்கர் காணிகளை விடுவித்துள்ளோம். இன்னும் பல ஏக்கர் காணிகளை விடுவிக்க வேண்டியுள்ளது. அவற்றை நாம் கட்டாயமாக விடுவிப்போம் என பாதுகாப்பு இராஜாங்க அமைச்சர் ருவான் விஜேவர்தன சபையில் தெரிவித்துள்ளார்.

நாடாளுமன்றத்தில் நேற்று முன்தினம் தமிழ்த் தேசியக் கூட்டமைப்பின் நாடாளுமன்ற உறுப்பினர் ஸ்ரீநேசன் கொண்டு வந்த வடக்கு, கிழக்குக் காணி விடுவிப்பு தொடர்பான சபை ஒத்திவைப்பு வேளைப் பிரேரணை மீதான விவாதத்தில் கலந்து கொண்டு பதிலளித்து உரையாற்றுகையிலேயே அவர் மேற்கண்டவாறு தெரிவித்தார்.

இது தொடர்பில் அவர் மேலும் தெரிவிக்கையில்-

மட்டக்களப்பு மாவட்டத்தில் பல்வேறு இடங்களை இராணுவத்திடம் இருந்து விடுவிப்பது தொடர்பில் இராணுவத் தளபதியுடன் பேசினேன். ஒரு வருட காலப் பகுதியில் அதனை விடுவிக்க முடியும் என அவர் என்னிடம் கூறினார்.

இராணுவத் தலைமையகத்திற்கு மாற்றுக் காணி தேவையாகும். தற்போது அதற்கான நடவடிக்கை முன்னெடுக்கப்பட்டுள்ளது. முழு முகாமையும் அங்கு கொண்டு செல்ல வேண்டும்.

இராணுவ முகாமொன்றுக்கு புதிதாகக் காணியொன்றை சுவீகரிக்கப் பெரும் காலம் தேவையாகும். அடிப்படை வசதிகள் சீர்செய்ய வேண்டும். என்றாலும் வடக்கு, கிழக்குக்காணிகள்விடுவிப்பு கட்டாயமாக நடக்கும். இராணுவத்தை அங்கே வைத்துக் கொள்ளமாட்டோம். தற்போது அதற்கான அனைத்து ஏற்பாடுகளையும் செய்துள்ளோம்.

மீண்டும்இராணுவத்தளபதியுடன் பேசி நடவடிக்கை எடுப்பேன். முழுமையாக அதனைத் துரிதப்படுத்த ஏற்பாடுகளை முன்னெடுப்போம்.

வடக்கு, கிழக்கில் 83 ஆயிரம் ஏக்கர் காணிகளை விடுவித்துள்ளோம். இன்னும் பல ஏக்கர்காணிகளைக்கட்டாயம் விடுவிப்போம். தாமதம் உள்ளது. என்றாலும் நிச்சயமாக விடுவிப்போம்.- என்றும்அவர் தெரிவித்துள்ளார். (க)

தொடர்மாடிமனை அபிவிருத்தியாளர்கள் சங்கத்தின் அங்குரார்ப்பண நிகழ்வு!

நகர தொடர்மாடிமனை அபிவிருத்தியாளர்கள் சங்கத்தின் அங்குரார்ப்பண நிகழ்வு ஜனாதிபதி மைத்திரிபால சிறிசேனவின் தலைமையில் நேற்று முன்தினம் பிற்பகல் கொழும்பில் இடம்பெற்றது.

இலங்கையில் அடுக்குமாடிக் குடியிருப்புக்களை நிர்மாணித்தல், மேம்படுத்தல் ஆகியன இந்தச் சங்கத்தினூடாகமேற்கொள்ளப்படுகின்றன.

தொழில்சார் பிரச்சினைகளைத் தீர்ப்பதற்கான துரித நடவடிக்கைகளை மேற்கொள்ளல், தொழில்சார் தகவல் பரிமாற்றம், தேசிய மற்றும் சர்வதேசதொழில்சார்தொடர்புடைய நிறுவனங்களை பிரதிநிதித்துவம் செய்தலும் அவற்றின் அங்கத்துவத்தைப் பெற்றுக்

கொள்வதும் இந்தச் சங்கத்தின் நோக்கமாகும்.

காணி விற்பனை மற்றும் பெருமளவிலான உள்கட்டமைப்பு வசதிகள் செயற்றிட்டங்களின் தொழில்வாய்ப்புகளை உறுப்பினர்கள் பெற்றுக் கொள்வதற்கு ஒத்துழைப்பு வழங்குவதுடன், அரச அலுவலகங்களுடனான ஒருங்கிணைப்புப் பணிகளையும் இந்தச் சங்கம் மேற்கொண்டுவருகின்றது.

சங்கத்தின் தலைவர் எஸ். சீலனால் ஜனாதிபதிக்கு விசேட நினைவுச் சின்னமொன்றும் இதன்போது வழங்கப்பட்டது.

சாதாரணதர, உயர்தரத்தில் தோற்றும் மாணவர்களுக்கான அறிவித்தல்

கொழும்பு, ஜூன் 22

இந்தவருடம்கல்விப்பொதுத் தராதர சாதாரண தர மற்றும் உயர்தரப் பரீட்சைகளுக்கு தோற்றும்பரீட்சார்த்திகள், தேசிய அடையாள அட்டையைப்பெற்று கொள்ள விரைவாக விண்ணப்பிக்க வேண்டும் என் ஆள்பதிவுத் திணைக்களம் வேண்டுகோள் விடுத்துள்ளது.

உரிய காலத்துக்குள் விண்ணப்பித்தால் பரீட்சார்த்திகளினதும் ஆள்பதிவுதிணைக்களத்தினதும் பணிகள் மிகவும் சிரமமின்றி அமையும் என்று ஆட்பதிவுத் திணைக்கள ஆணையாளர் நாயகம் பீ.வி. குணதிலக தெரிவித்துள்ளார்.

இந்தவருடம்கல்விப்பொதுத் தராதர சாதாரண தர மற்றும் உயர் தரப் பரீட்சைகளுக்கு தோற்றும் பரீட்சார்த்திகளில் 40 சதவீதமான விண்ணப்பங்கள் இதுவரை அனுப்பப்படவில்லை என அவர் சுட்டிக்காட்டியுள்ளார்.

இதுவரை கிடைக்கப் பெற்றுள்ள விண்ணப்பங்களில் சில குறைபாடு களுடன் இருக்கின்றன என தெரிவிக்கப்பட்டுள்ளது.

இம்முறை பரீட்சைக்குத் தோற்றும் பரீட்சார்த்திகளின் விண்ணப்பங்களை விரைவாக அனுப்பிவைப்பதற்கு அதற்கு பொறுப்பானவர்கள் நடவடிக்கை எடுக்க வேண்டும் என்றும் ஆள்பதிவு திணைக்கள ஆணையாளர்நாயகம்வேண்டுகோள் விடுத்துள்ளமை குறிப்பிடத்தக்கது.

(கு)

அரசு தொடர்பில் போலித் தகவல்களை வெளியிடும் 80 இணையத்தளங்கள்!

கொழும்பு, ஜூன் 22

அரசை இக்கட்டான நிலைக்குத்தள்ளும்வகையிலான போலித் தகவல்களை பரப்பும் 80 சமூக ஊடகங்கள் பற்றிய தகவல் வெளியாகியிருக்கிறது எனசுகாதார போஷாக்கு மற்றும் சுதேச மருத்துவ அமைச்சர் டாக்டர் ராஜித சேனாரத்ன தெரிவித்துள்ளார்.

நேற்றுமுன்தினம் இடம்பெற்ற அமைச்சரவை தீர்மானங்களை அறிவிக்கும் செய்தியாளர் மாநாட்டில் இது தொடர்பில் அமைச்சர் தெரிவிக்கையில்-

இவற்றில்சுமார்40இணையத்தளங்கள் இனக்குரோதத்தைத் தூண்டும் அடிப்படையில் செயற்படுகின்றன.

இலங்கையில் சமூக வலைத் தளங்கள் பற்றிய கூகுள் வரைப்படங்களும் கிடைத்துள்ளன.

இவற்றின் அடிப்படையில் விரைவில் விசாரணைகள் ஆரம்பிக்கப்படவுள்ளன என்றும் அமைச்சர் மேலும் தெரிவித்தார்.

மிகப்பெரிய அளவிலான ஊழல், மோசடிகளை விசாரிக்கும் விசேட நீதிமன்றம் அடுத்த மாதம்!

கொழும்பு, ஜூன் 22

மிகப்பெரிய அளவிலான ஊழல் மோசடிகளை விசாரிக்கும் விசேட நீதிமன்றங்களின் முதலாவது நீதிமன்றம் அடுத்த மாதம் ஸ்தாபிக்கப்படவுள்ளது.

இதற்கான நடவடிக்கைகள் எடுக்கப்பட்டுவருகின்றன என பிரதி அமைச்சர் அஜித் பி பெரேரா தெரிவித்துள்ளார்.

இது குறித்து அவர் மேலும் தெரிவிக்கையில்-

திருடர்கள் பிடிக்கப்படுவதில்லை என மக்கள் குறை கூறுகிறார்கள். ஆனால் திருடர்கள் பிடிக்கப்படுகிறார்கள். திருடர்கள் விசாரிக்கப்படுகிறார்கள்.

இவர்களுக்கு எதிராக முறையாக வழக்கு தொடுத்து சாட்சிகளின் அடிப்படையில் தண்டனை வழங்க வேண்டிய தேவை உள்ளது.

இதனைப் பொதுவான நீதிக் கட்டமைப்பில் செய்ய முடியாது. இதற்காகவே விசேட நீதிமன்றங்கள் ஸ்தாபிக்கப்படுகின்றன.

முதல்நீதிமன்றம்ஜூலை இரண்டாம் வாரம் இயங்கத் தொடங்கும் எனப் பிரதி அமைச்சர் மேலும் தெரிவித்தார்.

(க)

போர் அனர்த்தங்களில் பெற்றோரை இழந்த சிறுவர்களின் நலன்கருதி விசேட வேலைத்திட்டம்

கடந்த கால போர் அனர்த்தங்களால் பெற்றோரை இழந்த சிறுவர்களின் நலன்கருதி விசேட வேலைத்திட்டம் அமுலாக்கப்படவுள்ளது.

இதற்கான ஆலோசனையை ஜனாதிபதி மைத்திரிபால சிறிசேன அதிகாரிகளுக்கு வழங்கியுள்ளார். இவர்களின்நலன்களை மேம்படுத்துவது பற்றி ஜனாதிபதி கூடுதல் கவனம் செலுத்தியுள்ளார்.

இவர்கள் தொடர்பில் 'பிள்ளைகளைப் பாதுகாப்போம்' என்ற தேசிய வேலைத் திட்டத்தின் கீழ் உரிய நடவடிக்கைகள் எடுக்கப்படவுள்ளன. கிளிநொச்சியில் மாத்திரம் பெற்றோரை இழந்த 765 பிள்ளைகள் இருக்கின்றனர் எனத் தெரிய வந்துள்ளது.

இந்த பிள்ளைகள் போரில் பெற்றோரை இழந்தவர்கள் என கிளிநொச்சி மாவட்ட சிறுவர் இல்லங்களை சேர்ந்தச் அதிகாரிகள் தெரிவித்துள்ளனர்.

காலைக்கதிர் Kalaikkathir

தமிழர் வரலாற்று ஆவணம்-2

வல்வை.ந.அனந்தராஜ்

அந்நிய ஆக்கத்தின் சின்னமாக விளங்கும்

பிரெடரிக் கோட்டை

இலங்கையின் பண்டைய வரலாற்றுக் காலத்திலிருந்து சீனா மற்றும் கிழக்கு ஆசியாவில் இருந்து மார்கோ போலோ, தாலமி மற்றும் கடல்வழிப் பயணிகளை ஈர்த்துள்ள திருக்கோணமலை . பண்டைய இலங்கையை ஆட்சி புரிந்த மன்னர்களின் காலத்தில் இருந்து இது ஒரு இயற்கையான பாதுகாப்புத்துறை முகமாகக் கருதப்பட்டு வந்தது.

மூன்று மலைகளால் சூழப்பட்ட இடமாக இருந்தமையால் இந்த நகரம் திரிகோணமலை என அழைக்கப்பட்டுப் பின்னர் திருக்கோணமலை என மருவியது. இயற்கையான அரண்களைக் கொண்ட பாதுகாப்பான துறைமுகமாக இருந்து வருகின்றமையால், அன்னிய ஆதிக்கத்தினரால் கவர்ந்திழுக்கப்பட்ட ஒரு இடமாகவும் இது விளங்குகின்றது.

இந்த நிலையில் தான், கி.பி. 15 ஆம் நூற்றாண்டில், ஐரோப்பாவில் நிலவிய அசாதாரண சூழ் நிலைகள் காரணமாக போர்த்துக்கேயர் கீழைத்தேய நாடுகளை நோக்கிய தமது படையெடுப்புக்களை முன்னெடுத்தனர். இதனால், வர்த்தக நோக்கங்களை விரிவாக்கு தல்இ கத்தோலிக்க மதத்தைப் பரப்புதல் ஆகிய வற்றை நோக்கமாகக் கொண்டு கீழைத்தேய நாடுகளில் தமது கால்களைப் பதிக்கத் தொடங்கினர்.

அந்த வகையிலேயே இந்து சமுத்திரத்தில் கேந்திர முக்கியத்துவம் வாய்ந்த இலங்கையைப் போர்த்துக்கேயர் தமது ஆட்சியின் கீழ் கொண்டு வந்தனர்.

ஆரம்பத்தில் இலங்கையில் பொருளா தாரத்தில் முக்கியத்துவம் வாய்ந்த தாக உள்ள கறுவா போன்ற வாசனைத் திரவியங்கள், முத்து, இரத்தினக்கல் மற்றும் யானைகள் என்பவற்றைக் கவர்ந்து செல்லும் வர்த்தக நோக்கத்துடன் இலங்கைக்கு வருகை தந்த போர்த்துக்கேயர் பின்னர் இலங்கையின் அரசியலிலும் தமது ஆதிக்கத்தைச் செலுத்தத் தொடங்கினர்.

போர்த்துக்கேயர் இலங்கைக்கு வருகை தந்தபோது, இலங்கையில் யாழ்ப்பாண அரசு,கண்டி அரசு, கோட்டை அரசு என்ற மூன்று இராட்சியங்களும் இவன்னியர்களால் ஆளப்பட்ட சிற்றரசுகளும் மிகவும் செல்வாக்குடன் இருந்தன. ஆதிக்கப்போக்குடன் அரசுகளை ஆக்கிரமிக்கும் நோக்குடன் இலங்கைக்குள் வருகைதந்த போர்த்துக்கேயர்,தனித் தனி அரசுகளாக இருந்தவற்றில்,பல வீனமாக இயங்கிய கோட்டை அரசைக் கைப்பற்றி அவ்வரசில் தமது அரசியல், பொருளாதார மேலாண்மையை நிலை நிறுத்திக் கொண்டனர்.

அதனைத் தொடர்ந்து ஏனைய இராட்சியங்களையும் தமது கட்டுப்பாட்டிற்குள் கொண்டுவரும் முயற்சிகளில் இறங்கினர். அவற்றுள் தமிழ் இராட்சியம் நிலவிய மன்னாரை 1560 ஆம் ஆண்டிலும்,யாழ்ப்பாணத்தை 1619 இலும் திருக்கோணமலையை 1623 இலும், மட்டக்களப்பை 1628 இலும் கைப்பற்றிய போர்த்துக்கேயர், அதேகாலத்தில் தமிழ் பிரதேசங்களாக இருந்த வடமேற்குப் பகுதியில் உள்ள நீர்கொழும்பு பிரதேசத்தையும் கைப்பற்றி முழுமையாகத் தமது கட்டுப்பாட்டிற்குள் கொண்டு வந்தபோதும் வடக்கே வீரத்துடன் போராடிய பண்டார வன்னியனின் ஆட்சிக்குட்பட்டிருந்த பெருநிலப் பரப்பைக் கொண்ட வன்னியைக் கைப்பற்ற முடியாது போய்விட்டது. இதற்கு வன்னிமையின் வீரமே காரணமாகும்.

அதனால் தான் இலங்கை அரசினால் கூட இறுதி வரை வன்னியைக் கைப்பற்ற முடியாது போயிருந்ததால், காட்டிக் கொடுத்த இனத்துரோகிகள் மற்றும் இந்தியா, பாகிஸ்தான், சீனா, அமெரிக்கா போன்ற ஏழு நாடுகளின் துணையுடன் தான் வன்னி கைப்பற்றப்பட்டது. வீரத்துடன் பிரபாகரனின் வழி நடத்தலில் இறுதிவரை போராடிய வன்னி இலங்கைப் படையினரால் தந்திரமாகக் கைப்பற்றப்பட்டது.

யாழ்ப்பாண இராட்சியத்தின் வீழ்ச்சியைத் தொடர்ந்து, வன்னிப் பெருநிலப் பரப்பு தவிர்ந்த தமிழர் பிரதேசங்கள் அனைத்தும் போர்த்துக்கேயரின் கட்டுப்பாட்டிற்குள் கொண்டு வரப்பட்டன. அதனைத் தொடர்ந்து போர்த்துக்கேயரின் பாதுகாப்பு மற்றும் இராணுவ நடவடிக்கைகள் கருதி கேந்திர முக்கியத்துவம் வாய்ந்த இடங்கள் எல்லாவற்றிலும் கோட்டைகளைக் கட்டுமாறு போர்த்துக்கேய அரசன், கோவாவில் உள்ள வைஸ்ரோயிற்குக் கட்டளையிட்டான். அதற்கு அமையவே இலங்கையின் கரையோரப் பிரதேசங்களான திருக்கோணமலை, மட்டக்களப்பு, ஊர்காவற்றுறை, காலி, நீர்கொழும்பு, வெலிகம ஆகிய இடங்களில் கோட்டைகள் கட்டப்பட்டன.

இவற்றில் முதன்முதலாகத் திருகோணமலையிலேயே கோட்டையைக்கட்டுமாறு வைஸ்ரோயால் இலங்கையில் உள்ள நொறன் காவுக்குக் கட்டளையிடப்பட்டதால், நொறன்கோவின் தலைமையில் சென்ற தேவாரப் பாடல் பெற்ற சிவாலயமான கோணேஸ்வரர் ஆலயத்தை 1623 ஆம் ஆண்டில் இடித்து அழித்து, அதில் இருந்து பெறப்பட்ட கருங்கற்களைக் கொண்டே, திருகோணமலைக் கோட்டை யைக் கட்டினர்.

இக்கோட்டையைக் கட்டுவ தற்குத் தேவையான சுண்ணாம்புக் கற்களும், சுண்ணாம்பும் ஒலிரோவினால், யாழ்ப்பாணத்தில் இருந்து திருகோணமலைக்கு அனுப்பி வைக்கப்பட்டிருந்தது. சிவாலயத்தின் எஞ்சியுள்ள இடிபாடுகள் கடலுக்குள் தள்ளப்பட்டன. அதன் எச்சங்கள் இன்றும் திருக்கோணமலையின் கடலின் அடியில் காணப்படுகின்றன.

திருகோணமலை நகரின் வடக்கே அமைந்துள்ள இந்தக் கோட்டையே பிரெடரிக் கோட்டை (Fort Frederic) என அழைக்கப்படுகின்றது. 1623 இல் இருந்து போர்த்துக்கேயர், ஒல்லாந்தர், ஆங்கிலேயர் என காலத்திற்குக் காலம் அந்நிய ஆதிக்கத்தின் சின்னமாக விளங்கும் பிரெட்ரிக் கோட்டை இன்றும் அன்னியர்களின் ஆதிக்கத்தின் கட்டுப்பாட்டிற்குள்ளேயே இருந்துவருகின்றது.

கோணேசர் ஆலயத்திற்குச் செல்லும் வழியில் மிகப் பிரமாண்டமானதும், பாரிய கட்டடங்களையும் கொண்ட அந்நிய ஆதிக்கத்தின் சின்னமாக விளங்குவதே பிரெட்ரிக் கோட்டையாகும்.

இந்தப் பழம் பெருமை வாய்ந்த சிவாலயம் திருஞான சம்பந்தரினால் 'நித்திலங் கொழிக்கும் கோணமாமலை' என்ற அடிகளைக் கொண்ட பாடல்களைக் கோண்ட 'திருகோணமலைப் பதிகம்' பாடப்பட்ட திருத்தலமாக விளங்குவதுடன்,அன்று இது 'கோகர்ணம்' என வும் அழைக்கப்பட்டது.

பிரெடரிக் கோட்டையின் உட்புறமாக உள்ள இந்த சிவாலயம் பண்டைய காலத்தில் ஆயிரங்கால்களைக்கொண்ட ஆலயமாக மிகப் பரந்த ஒரு நிலப்பரப்பில் அமைந்திருந்து என ஆலய வரலாறு கூறுகின்றது.

போர்த்துக்கேயரினால் கட்டப்பட்ட இந்தக் கோட்டை பாரிய பாதுகாப்பு அரண்களையும் அதன் இருபுறங்களிலும் நித்திலங் கொழித்துக் கொண்டிருக்கும் கடலையும் கொண்டு மிகவும் பாதுகாப்பானதாக அமைந்திருந்த போதிலும், 1639 ஆம் ஆண்டில் ஒல்லாந்தத் (டச்சு) தளபதியான அட்மிரல் வெஸ்டர் வெல்டின் கீழ் செயற்பட்ட டச்சு கடற்படையால் இக்கோட்டை கைப்பற்றப்பட்டது.

1672 ஆம் ஆண்டில், டச்சு குடியரசு பிரான்ஸ், பிரிட்டன் மற்றும் ஜேர்மனியர்களினால் தாக்கப்பட்டபோது, திருகோணமலை பிரான்சியர்களினால் கைப்பற்றப்பட்டது. ஆனால் அவர்களால் நீண்ட காலத்திற்கு இந்தக் கோட்டையைத் தக்க வைக்க முடியாது போய் விட்டது. இந்த நிலையில், பிரெஞ்சுப் படையினர் உடனடியாக வெளியேற வேண்டிய நிர்ப்பந்தம் ஏற்பட்டது.

அதனைத் தொடர்ந்து இக்கோட்டை ஒல்லாந்தர்களின் கட்டுப்பாட்டிற்குள் கொண்டு வரப்பட்டது. அதன் பின்னர் ஒல்லாந்தரிடம் இருந்து இக்கோட்டை 18 ஆம் நூற்றாண்டின் பிற்பகுதியில் திருகோணமலை மீண்டும் பிரெஞ்சுப் படையினரால் கைப்பற்றப் பட்ட போதும் பின்னர் 1784 இல் பாரிசின் சமாதான உடன்படிக்கையின் படி டச்சு கிழக்கு இந்தியக் கம்பனிக்கு (Dutch East India Company (Dutch: Verenigde Oost-Indische Compagnie- VOC) க்கு மீண்டும் ஒப்படைக்கப்பட்டது.

பின்னர் 1795 இல் ஆங்கிலேயர்களினால் கைப்பற்றப்பட்டு 1948 ஆம் ஆண்டு இலங்கை சுதந்திரமடையும் வரை பிரித்தானியர்களின் கட்டுப்பாட்டிலேயே இருந்து வந்தது.

திருக்கோணமலையின் வரலாற்றுத் தகவல்கள் தொடர்பாக திருக்கோணமலையில் இன்னுமொரு கோட்டை 1635-1647 பகுதியில் இரண்டாம் இராஜசிங்கன் என்ற அரசனால் கட்டப்பட்ட தாகக் குறிப்பிடப்பட்டுள்ளது.

(09 ஆம் பக்கம் பார்க்க..)

தமிழ்த் தேசியம் விக்கியின் கைகளில்!

வள்ளிவாய்க்கால் இனஅழிப்புப்போரிற்கு பின்னரான ஈழத்தமிழர்களின் விடுதலைக்கான பயணமானது, உறுதியான அடித்தளம் இன்றியே நகர்ந்து கொண்டிருக்கிறது. தமிழ்த் தேசியக் கூட்டமைப்பின் வெற்றியை உறுதிப்படுத்துவதன் மூலம், தமிழர்களின் அரசியல் உரிமையைபெற்றுவிடலாம்எனநம்பிவாக்களித்த மக்கள் ஏமாற்றப்பட்டு வருகிறார்கள். ஏமாற்றங்களின் விளைவாக உருவான திருப்புமுனை, தமிழ்த் தேசியக் கூட்டமைப்புக்கான மாற்றுத் தலைமையாக முதல்வர் விக்னேஸ்வரன் தலைமையிலான அணிக்கு மக்களின் ஆதரவாக பெருகியது.

தமிழ் மக்கள் பேரவை என்றும் அதன் தொடர்ச்சியாக எழுகதமிழ் என்றும், முதல்வருக்கு எதிராக அவர் மீதான நம்பிக்கையில்லாப் பிரேரணையைக் கொண்டுவந்த தமிழரசுக் கட்சியும் ஈ.பி.டி.பியும் மேற்கொண்ட முயற்சிக்கு எதிராகவும், மக்கள் தமது ஒட்டுமொத்த நிலைப்பாட்டை வெளிப்படுத்தி, தமிழ்த் தேசியத்திற்கான அடிப்படைகள் பாதுகாக்கப்படவேண்டும் என்பதில் உறுதியாக இருந்தனர். தமிழ்த் தேசியக் கூட்டமைப்பின் முடிவுகளைச் சம்பந்தரும் சுமந்திரனும் தீர்மானித்தாலும், அதற்கான மக்கள் ஆதரவுஎன்பதுஅவர்களைச் சுற்றி அல்லாமல் கட்சிக்கான ஆதரவுஎன்றதளத்திலேயே நிலைப்படுத்தப்பட்டிருந்தது.ஆனால் மாற்றுத் தலைமைக்கான முதல்வர் அணியின் ஆதரவு என்பது முதல்வரைச் சுற்றியதாகஅல்லதுஒருகொள்கையை மையப்படுத்தியதாக இருந்தது.

மக்களின் அபரிமிதமான ஆதரவைப் புரிந்து, தன்மீதான மக்களுக்கான எதிர்பார்ப்பை முதல்வர் விக்கி பூர்த்தி செய்தாரா? தமிழ்த் தேசியக் கூட்டமைப்பானது அதன் அடிப்படைக் கொள்கையைக் கைவிட்டு ஏமாற்று அரசியல் செய்கிறது என்பதை வெளிப்படுத்தி கஜேந்திரகுமார் பொன்னம்பலம் தலைமையிலான தமிழ்த் தேசியவாதிகள் கூட்டமைப்பை விட்டு வெளியேறி, தமிழ்த் தேசிய மக்கள் முன்னணியை உருவாக்கியபோது, அது தமிழர்களின் ஒற்றுமையை குலைத்து வெளியேறுவதாகவே, ஒற்றுமையைக் குலைத்த செயலாகவே அன்றைய நிலையில் பரவலாக பார்க்கப்பட்டது.

அப்படி இறுக்கமான நிலையில் வெளியேறிய அந்தக் கட்சி கூட, முதல்வர் தலைமையிலான அணியாக இணைந்து செயற்பட தயாராக இருந்தது இருக்கிறது.முதல்வர் விக்னேஸ்வரனின் ஆதரவுக்கான அலையை உருவாக்குவதில் அல்லதுதக்கவைப்பதில்தமிழ்த் தேசிய மக்கள் முன்னணியின் செயற்பாடு கவனிக்கத்தக்கது. எழுக தமிழ் நிகழ்வுக்கான செயற்பாடுகளிலிலும் முதல்வர் மீதான நம்பிக்கையில்லாப் பிரேரணை எதிர்த்தும் மக்கள் மயப்பட்ட போராட்டத்தை ஒழுங்கு படுத்தியதிலும் அதற்குக் காத்திரமான பங்கிருந்தது. பெரும் சவால்களுக்கு மத்தியில் சிறிது சிறிதாக வளர்ச்சியடைய தொடங்கிய முன்னேறிய தமிழ்த் தேசிய மக்கள் முன்னணிக்கான வளர்ச்சியானது, திடிரென மேலெழுந்த முதல்வரின் மாற்றத்துக்கான அரசியலால் அவரது அணிக்கான ஆதரவாக திரும்பியது.

கடந்த உள்ளாட்சி தேர்தல் அறிவிக்கப்பட்டபோது, மாற்றத்துக்கான தலைமையை ஏற்குமாறு ஆரம்பம் முதலே தமிழ்த் தேசிய மக்கள் முன்னணியும் அதன் பின்னர் ஈ.பி.ஆர்.எல்.எவ் .உம் கேட்டுக்கொண்டன. அனைவரது எதிர்பார்ப்பிற்கு மாறாக முதல்வர் விக்னேஸ்வரன் அமைதியானார்.மாற்றத்துக்கான அணியைப் பலப்படுத்தாமல் அந்த அணி இரண்டு பிரிவுகளாக உடைந்துபோக, மக்கள் சலிப்படைந்தனர்.அந்தத் தடுமாற்றம், சிங்கள பெருந்தேசிய கட்சிகளுக்கான ஆதரவை, ஈ.பி.டி.பி. போன்ற இணக்க அரசியல் அரசியல் செய்கின்ற கட்சிகளுக்கான ஆதரவை அதிகரித்துவிட்டது. அந்த நேரத்தில் சரியான முடிவை முதல்வர் எடுத்திருந்தால், இன்று பலமான நிலையில் தமிழ்த் தேசியக் கூட்டமைப்புக்கான மாற்று அணி அல்லது தமிழ்த் தேசியக் கூட்டமைப்பையே மாற்றும் அணி உருவாகியிருக்க முடியும்.

இப்போதும் பலமான மாற்று அணி உருவாகுவதை முதல்வர் விக்னேஸ்வரன் விரும்பவில்லை என்றும் ஒருவித அமுத்தக் குழுவாகவே இருப்பது போதும் என்ற அடிப்படையிலேயே முதல்வரின் நடவடிக்கைகள் அமைகின்றன என்ற அபிப்பிராயம் பரவலாக எழுகிறது.ஆனால், சமாந்தரமாக முதல்வர் விக்னேஸ்வரன் தனியாக ஒரு அணியை தான் உருவாக்கப்போவதாக பூடகமாகச் செய்திகளைப் பரவவிட்டு, மக்களின் எண்ணங்களை அளவுகோலில் போடுகிறார்.

விக்னேஸ்வரனின் அறிவும் அவர் வகித்த பதவி நிலைகள் ஊடாக கிடைக்கப்பெற்ற ஆதரவும், தமிழ்த்தேசிய அரசியலை நிலை நிறுத்தவேண்டும் என்பதே எதிர்பார்ப்பாக இருக்க, அவரோ ஏமாற்றமான முடிவுகளையே எடுத்திருக்கிறார்.

1.அமைச்சர்கள் மீதான ஊழல் விசாரணை தொடர்பான விடயத்தைச் சரிவரகையாளதவறியமை அவரது தலைமைத்துவத்தின் மீதான விசனத்தை ஏற்படுத்தியது.

2.கடந்த முள்ளிவாய்க்கால் நினைவு நாள் செயற் பாடுகளில், மாணவர்களை எடுத்தெறிந்து, அவர்கள்வெளிநாட்டுபின்னணியில்இயங்குகிறார்கள் என அறிக்கை விட்டமை அவரது முதிர்ச்சியற்ற அணுகுமுறையை வெளிப்படுத்தியது.

3.கடந்த உள்ளாட்சித் தேர்தல் வரை புதிய மாற்று அணிஎனப்போக்குகாட்டிஇறுதிநேரத்தில்மறுத்தமை ஊடாக பெருந்தேசிய சிங்களக் கட்சிகளையும் அவை சார்புக் கட்சிகளையும் வளர இடமளித்தமை.

4.தற்போது இளைஞரணி மாநாடு என தமிழ் மக் கள் பேரவை மூலம் அறிவித்துவிட்டு, அதற்கு அண்மையில்அந்தஅணியில்சேர்ந்தஜங்கரநேசன், அருந்தவபாலன், அனந்தி ஆகியோரைச் செயற்குழுவில் நிலைப்படுத்தியும், ஆரம்பம் முதலே செயற்பட்ட கட்சிகளைச் செயற்பாட்டாளர்களை தனது சுயநல அரசியலுக்காக வெளியில் விட்டமை அல் லது செயற்திட்டங்களில் உள்வாங்காமை. மேற் குறித்த நான்கு விடயங்கள் மட்டும் ஊடாகவே, முதல்வர் விக்கி எத்தகைய தலைமைத்துவப் பண்பை வெளிக்காட்டியிருக்கின்றார் என்பதைக் கண்டு கொள்ளலாம்.

அப்படியானால், மாற்று எதுவென்பதையும் சொல்லவேண்டியுள்ளது. முதல்வர் விக்கியை பொறுத்தவரை அவரது பலவீனங்களைக் கடந்து, அல்லது அந்த பலவீ னங்களை நிவர்த்தி செய்யக் கூடிய பலமாக நல்லதொரு அணி அவரைச் சுற்றி இருக்குமெனில், அவரிடம்உள்ளநேர்மை,கொள்கை ரீதியான அவரது தெளிவும் தமிழர்களின் விடுதலைப் பயணத்துக்கு வலுச்சேர்க்கும் என நம்பிக்கை தற்போதும் தொடர்கிறது.

ஆதலால், கொள்கையில் உறுதியும் அரசியல் நேர்மையும் கொண்ட கூட்டிணைவுக்கு முதல் வர் முக்கியம் கொடுக்கவேண்டும். அது முதல்வ ருக்கு வரலாற்றில் நல்லதொரு பெயரைக் கொடுப்பதோடு தமிழர்களின் உரிமைப் போராட்டத்துக்கு பலம் அளிக்கும். அந்த வகையில் வரலாற்றில் அவரால் செய்யக்கூடிய பல விடயங்கள் இன்னமும் இருப்பதாகவே நம்புகிறோம்.உண்மையான தலைமைகள் முன் செல்லும் போது, தங்கள் உழைப்பையும் வியர்வையும் சிந்தி அவர்கள் பின்னால் பயணிக்க இப்போதும் மக்கள் தயாராகவே இருக்கின்றார்கள். -அரிச்சந்திரன்-

அந்நிய ஆதிக்கத்தின் சின்னமாக விளங்கும் பிரெடரிக் கோட்டை

(08 ஆம் பக்கத் தொடர்ச்சி..)

இந்தக் கோட்டை 'ஒஸ்ரென்பர் கோட்டை' (Fort Ostenbur) என அழைக்கப்பட்டது. உண்மையில் இராஜசிங்கன் போர்த்துக்கேயருக்கு எதிராகப் போரிடுவதற்காக ஒல்லாந்தரிடம் இருந்தே உதவிகளைப் பெற்றபோதும், அவன் அவர்கள் மீதும் நம்பிக்கை கொள்ளாததால் தானே தனக்கென ஒரு கோட்டையை அமைத்திருந்தான். இந்தக் கோட்டை திருக்கோணமலையில் டொக்யாட் பகுதியில் அமைக்கப்பட்டது.

கோணேசர் ஆலயத்தின் பின்புறமாகக் கடலுடன் காதலர் பாயும் இடம் (Lovers Leap) காணப்படுகின்றது. டச்சுத்தளபதியின் மகள் தனது காதல் தோல்வியினால்மனமுடைந்து கோணேசர்மலையில் இருந்து கடலினுள் பாய்ந்து தற்கொலை செய்து கொண்டதன் காரணமாக அது காதலர் பாயுமிடம் (Lovers Leap)எனப் பின்னர் அழைக்கப்பட்டது.

வீரமிக்க தமிழ் அரசர்களால் ஆளப்பட்டு வரலாற்றுப் புகழ் பெற்று விளங்கிய கோணேசர் ஆலயத்தின் மகிமையினால் புகழ் பெற்று விளங்கும் இந்தப் பிரதேசம் கடந்த 95 வருடங்களாக அந்நியரின் கட்டுப்பாட்டிற்குள்ளேயே இருந்து வருகின்றமைக்கு இன்றும் அந்தக் கோட்டைப் பகுதியில் ஆக்கிரமித்திருக்கும் ஸ்ரீலங்கா இராணுவத்தினரின் ஆதிக்கம் சான்றாகும்.அதேவேளை 'தமிழர் நகரம்' என்று சிறப்பித்துக் கூறப்படும் திருக்கோணமலையின் அரச அதிபர்களாக இன்று வரை சிங்கள அதிகாரிகளே இருந்து வருவது சிங்கள அரசின் மேலாதிக்கத்தின் வெளிப்பாடாகவே உள்ளது....!

பிரெடரிக் கோட்டை முற்றாக விடுவிக்கப்பட்டு கோணேசர் மலையில் மாதுமை சமேதராகக் கோயில் கொண்ட கோணேசர் பெருமானைச் சுதந்திரமாகச் சென்று வழிபடும் உரிமை எப்பொழுது கிடைக்கும் என்று இன்றும் இந்துக்கள் காத்திருக்கின்றார்கள்.....!. அதனை இந்த நல்லாட்சி அரசாங்கமும் அவர்களைத் தக்க வைத்துக் கொண்டிருக்கும் திருக்கோணமலை மண்ணின் மைந்தன் சம்பந்தன் அவர்களும் முயற்சிப்பாரா என்று தான் மக்கள் கேட்கின்றார்கள்....!

கல்விக் கதிர் வெளியீடு 02

தரம் 5 புலமைப்பரிசில் பரீட்சைக்கான மாதிரி வினாத்தாள்

பிரபல ஆசிரியர் வே.அன்பழகன்

பகுதி - I

***" ? " வினாக்குறி இடப்பட்ட இடத்தில் வரவேண்டிய வரவேண்டிய உருவைத் தெரிவு செய்க.**

34.

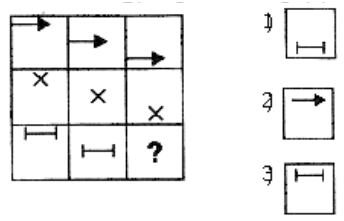

35.

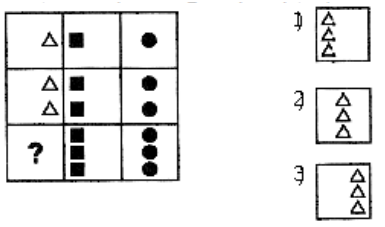

35. சிறுவன் ஒருவன் இம்முறையில் சற்சதுர வடிவில் பூமரப் பாத்திகளைச் செய்து சுற்றிவர வேலி போட்டான். அங்கு எந்த ஒரு பக்கத்தையும் பார்க்கும்போது 8 தூண்கள் தெரிந்தன. அப்படியாயின் இந்த வேலிக்காகத் தேவைப்பட்ட தூண்களின் எண்ணிக்கை யாது?

1) 28 2) 36 3) 32

*** 37ஆம், 38ஆம் வினாக்களில் இரு நிகழ்ச்சிகளின் ஐந்து சந்தர்ப்பங்களுக்குரிய உருக்கள் ஒழுங்குவரிசை மாற்றப்பட்டு A, B, C, D, E எனத் தரப்பட்டுள்ளன. அவ்வுருக்களில் காணப்படும் நிகழ்ச்சிகளின் சரியான ஒழுங்குவரிசை இடம்பெறும் விடையைத் தெரிவுசெய்க.**

37. ஒரு பிள்ளை நித்திரை விட்டெழுந்து, ஆயத்தமாகி, பாடசாலைக்குப் புறப்படுதல்,

1) BCADE
2) BCEDA
3) CBDEA

38. ஒரு பிள்ளை பாடசாலைக்குச் சென்று வகுப்பறையில் பாடத்தில் பங்குபற்றல்

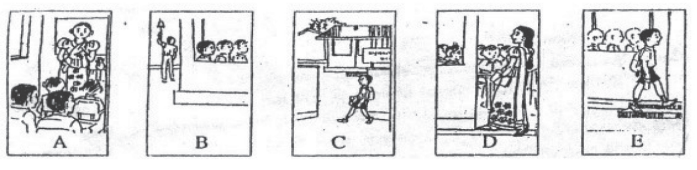

1) ACEDB
2) CEDAB
3) ECDBA

*** தரப்பட்ட கவிதையைக்கொண்டு 39ஆம், 40ஆம் வினாக்களுக்குரிய விடைகளைத் தெரிவு செய்க.**

சோலை எங்கும் அதிகாலையில் வெண்ணிறப்பூக்கள் பூத்துக்குலுங்கி
இளங்காற்றில் அசையும் காட்சியோ - அழகு
வெண்ணிறமாக மின்னி மின்னி - எழுத்தறியச் செல்லும் பாப்பாக்கள்
அசைந்தாடும் மலர்களைவிட - அழகானவர்களல்லவா!

39. இக் கவிதை கூறுவது,

1) சோலை எங்கும் மலர்ந்திருக்கும் மலர்கள் பற்றி
2) சிறுபிள்ளைகளின் அழகு பற்றி
3) காற்றில் பூக்கள் அசையும் விதம் பற்றி

40. இக் கவிதையில் 'எழுத்தறியச் செல்லும்' என்பதன் கருத்து யாது?

1) கற்கச் செல்லும் 2) நூலகத்திற்குச் செல்லும் 3) நிரையாகச் செல்லும்

பகுதி - II

01. பின்வரும் பாடல்களை வாசித்து கேட்கப்பட்டுள்ள வினாக்களுக்குரிய விடைகளைப் பாடலிலிருந்து தெரிந்து எடுத்து புள்ளிக்கோட்டின் மீது எழுதுக.

அல்லும் பகலும் நல்ல	கன்றை நினைத்தே உள்ளம்
ஆர்வத்தோடு நீங்கள்	கசியும் பசுவைப் போல
கல்வி கற்று நன்மை	நன்றி புரிந்தோர் தம்மை
கருதி வாழ வேண்டும்.	நாமும் நினைக்க வேண்டும்

1) பாடலில் வந்துள்ள இணைமொழி எது? .....

2) நன்றி புரிந்தோரை எதற்கு ஒப்பிடப்படுகின்றது?.....

3) கல்வியை எவ்வாறு கற்க வேண்டும்? .....

4) "உபகாரம்" என்பதன் ஒத்த கருத்துச் சொல்லை எழுதுக? .....

5) "தீமை" என்பதன் எதிர்க்கருத்துச் சொல்லை எழுதுக? .....

6) "மனமிரங்கும்" என்பதை உணர்த்தும் சொற்றொடர் யாது? .....

2.கீழே தரப்பட்டுள்ள வாக்கியங்களில் இருக்கும் வெற்றிடத்திற்குப் பொருத்தமான சொல்லின் கீழ்க் கோடிடுக

1.இரவு பெய்த மழையினால் மலையிலிருந்து உருண்டு வந்த.....(பாறை / பாரை) பாதையின் குறுக்கே கிடக்கிறது.

2.பெரியோரைக்.....(கனம் / கணம்) செய்ய வேண்டும்

3.கீழே தரப்பட்டுள்ள சொற்றொடர்களுக்குரிய தனிச்சொல்லைப் புள்ளிக் கோட்டின் மீது எழுதுக

1.ஒருவர் / ஒருபொருள் தன்னுடைய கதையைத் தானே கூறுவது .....

2.தாய் தந்தையரைக் குறிக்கும் தனிச்சொல் .....

தரம் 5 புலமைப் பரிசில் வினாத்தாள்களின் விடைகள்

பிரபல ஆசிரியர் வே.அன்பழகன் தயாரித்து வெளியான தரம் 5 புலமைப்பரிசில் மாதிரி வினாத்தாள் 1 இன் பகுதி I மற்றும் II இன் விடைகள் இங்கே தரப்படுகின்றன.

பகுதி - I

01. 3	14. 1	28) 2
02. 4	15. 3	29) 2
03. 2	16. 2	30) 1
04. 1	17. 4	31) 1
05. 2	18. 4	32) 2
06. 1	19. 1	33) 2
07. 3	20.3	34) 3
08. F	21) 2	35) 3
09. 3	22) 3	36) 3
10. 1	23) 1	37) 2
10. 3	24) 2	38) 1
11. 3	25) 2	39) 907
12. 2	26) 3	40) 7 தடவை
13. 3	27) 1	

பகுதி - II

01.1)வெள்ளை
2)வெள்ளை
3)பஞ்சு
4)நான்
5)கொஞ்சிப்பேசி/ கூடி ஆடி (06 புள்ளி)

02. 1) எதிர்த்துப் பேசுதல்
2) அறிவுண்டாதல் (4 புள்ளி)

03. 1) புத்தி மத்திமம் / புத்தி மட்டு
2) புல்லும் ஆயுதம் (4 புள்ளி)

04. 1) விளையாடினார்
3) அழகானது

05. 1) ஒத்திகை
2) பொன் விழா (4 புள்ளி)

06. 1) இலங்கை மத்திய வங்கி
2)இலங்கைஒலிபரப்புக்கூட்டுத்தாபனம் (4 புள்ளி)

07. 1) கணீர் கணீர்
2) குளு குளு (2 புள்ளி)

08. 1) ✔
2) ✘
3) ✘
4) ✔

09. 1) Let's go home
2) Don't go out (4 புள்ளி)

10. 1) Fish
2) Rabbit (4 புள்ளி)

11. 1) உங்களுக்குப் பசிக்கிறதா?
2) சிற்றுண்டிச்சாலை எங்கே அமைந்துள்ளது? (4 புள்ளி)

12) 1) பொருத்தமான வாக்கியங்கள்
2)சொற்களுக்கு இடையே இடைவெளி
3) முற்றுப்புள்ளி (6 புள்ளி)

13) 1) நாற்பதாயிரத்து எழுநூற்று நாற்பத்தைந்து
2)35 3) 1105, 1115
4) 9443 5) 38200
6)12
7)204
8)248 ரூபாய் 50 சதம்
9)32l 640 ml
10)150 cm
11)21kg 320 g
12)2951l

14)

1) 3	15)2
2)4	16)3
3)1	17)4
4)1	18)2
5)3	19)3
6)3	20)3
7)1	21)3
8)1	22)3
9)3	23)3
10)2	24)3
11)3	25)3
12)2	
13)4	
14)3	

கிளிநொச்சி விவசாயிகளுக்கு மானிய அடிப்படையில் வழங்கப்பட்ட இருசக்கர உழவு இயந்திரங்களை இலவசமாக வழங்க ஏற்பாடு செய்க!

விவசாய அமைச்சரிடம் டக்ளஸ் எம்.பி. கோரிக்கை

கிளிநொச்சி மாவட்டத்தில் மீள்குடியேறிய விவசாயிகளுக்கு 50 வீத மானியத்தில் வழங்கப்பட்டிருந்த இரு சக்கர உழவு இயந்திரங்களை அந்த விவசாயிகளின் நலன்களை அவதானத்தில்கொண்டு இலவசமாக வழங்கக்கூடிய ஏற்பாடுகளை மேற்கொள்ள முடியுமா என விவசாய அமைச்சர் மகிந்த அமரவீர அவர்களிடம் ஈழ மக்கள் ஜனநாயகக் கட்சியின் செயலாளர் நாயகம் டக்ளஸ் தேவானந்தா கேள்வி எழுப்பியுள்ளார்.

நாடாளுமன்றில் நேற்றைய தினம் நடைபெற்ற கேள்வி நேரத்தின்போதே குறித்த கேள்வியை அவர் எழுப்பியிருந்தார்.

இது தொடர்பில் அவர் மேலும் தெரிவிக்கையில் -

2010 - 2012 ஆண்டு காலப் பகுதியில் கிளிநொச்சி மாவட்டத்தில் மீள்குடியேறிய விவசாய மக்களில் 127 பேருக்கு பொருளாதார அபிவிருத்தி அமைச்சு ஜப்பான் நிறுவன நிதி உதவியில் இரு சக்கர உழவு இயந்திரங்களை 50 வீத மானியத்தில் வழங்கியிருந்தது.

ஐந்து லட்சத்து 25 ரூபா பெறுமதியான மேற்படி உழவு இயந்திரங்களைப் பெறற வர்கள் 2 லட்சத்து 50 ஆயிரம் ரூபா தவணை அடிப்படையில் செலுத்த வேண்டிய நிலையில், கிளிநொச்சி மாட்டத்தில் தொடரும் கால நிலை சீர்கேடுகள் காரணமாக குறித்த விவசாய மக்களால் தவணைப் பணம் செலுத்த முடியாத நிலைமை ஏற்பட்டுள்ளதாகவும், இதன் காரணமாக மேற்படி உழவு இயந்திரங்களை பறிமுதல் செய்யப்படக்கூடிய நிலைமை ஏற்பட்டுள்ளது எனவும் தெரிய வருகின்றது.

மேற்படி விவசாய மக்களின் நலன்களை அவதானத்தில் கொண்டு, மேற்படி உழவுஇயந்திரங்களை அம் மக்களுக்கு இலவசமாக வழங்கக் கூடிய ஏற்பாடுகளை மேற்கொள்ள முடியுமா என்றும் அவர் கோரிக்கை விடுத்துள்ளார்.

மழையுடனான காலநிலை; மீனவர்களுக்கு எச்சரிக்கை

கொழும்பு, ஜூன் 22

நாட்டின் தற்போது காணப்படும் மழையுடனான கால நிலை சற்று அதிகரிக்க வாய்ப்பிருக்கிறது என வளிமண்டலவியல் திணைக்களம் தெரிவித்துள்ளது.

அதன்படி, நேற்றையதினம் மேல், சப்ரகமுவ, மத்திய மற்றும் வடமேல் மாகாணங்களிலும் காலி மற்றும் மாத்தறை மாவட்டங்களிலும் மழை அல்லது இடியுடன் கூடிய மழை பெய்யக்கூடும் எனவும் சப்ரகமுவ மற்றும் மத்திய மாகாணங்களில் 50 மில்லி மீற்றருக்கும் அதிகமான பலத்த மழை பெய்யலாம் எனவும் எதிர்வு கூறப்பட்டுள்ளது.

இதுதவிர வடக்கு, வட மத்திய, வடமேல் மற்றும் ஊவா மாகாணங்களிலும் மாத்தளை, திருகோணமலை மற்றும் அம்பாந்தோட்டை மாவட்டங்களிலும் மணித்தியாலத்துக்கு 50 கிலோமீற்றர் வேகத்தில் பலத்த காற்று வீசக்கூடும் என்றும் வளிமண்டலவியல் திணைக்களம் தெரிவித்துள்ளது.

புத்தளத்திலிருந்து மன்னார் ஊடாக காங்கேசன்துறை வரையான கடற் பிரதேசங்களில் காற்றின் வேகமானது மணித்தியாலத்துக்கு 70 கிலோமீற்றர் வரை அதிகரித்து வீசக்கூடும் என்றும் தெரிவிக்கப்பட்டுள்ளது.

மேலும், புத்தளத்திலிருந்து மன்னார் வரையான கிலோ மீற்றர் வரை அதிகரித்து வீசக் கூடுவதுடன், கடல் கொந்தளிப்பாகக் காணப்படும்.

இதனால், மீனவர்கள் கடற்றொழிலின்போது அவதானமாக இருக்குமாறு எச்சரிக்கப்பட்டுள்ளது.

மகாவலி ஆற்றில் காணாமற்போன சவுதி பிரஜையின் சடலம் மீட்பு!

மகாவலி ஆற்றில் படகு கவிழ்ந்ததில் காணாமற் போயிருந்த சவுதி அரேபியப் பிரஜையின் சடலம் நேற்று கண்டெடுக்கப்பட்டது எனத் தெரிவிக்கப்பட்டுள்ளது.

சவுதி அரேபியாவின் 24 வயதுடைய பல்கலைக் கழக மாணவர் ஒருவரே நேற்றுச் சடலமாகக் கண்டெடுக்கப்பட்டுள்ளார்.

வரதென்னப் பிரதேசத்தில் மகாவலி ஆற்றில் இருந்து அவரின் சடலம் கண்டெடுக்கப்பட்டுள்ளது.

இலங்கைக்குச் சுற்றுலா மேற்கொண்டிருந்த சவுதி அரேபியப் பிரஜைகள் 7 பேர் பயணித்த படகு கவிழ்ந்து நேற்றுமுன்தினம் விபத்து ஏற்பட்டது.

7 பேரில் 6 நபர்கள் நேற்றுமுன்தினம் காப்பற்றப்பட்டனர். ஒருவர் நீரில் மூழ்கிக் காணாமற்போயிருந்த நிலையில் அவரது சடலம் நேற்றுக் கண்டெடுக்கப்பட்டமை குறிப்பிடத்தக்கது

மீன், பால், காய்கறிகளை எடுத்துச் செல்ல குளிரூட்டி வசதியைக் கொண்ட ஓட்டோ

கொழும்பு, ஜூன் 22

மீன், பால் மற்றும் காய்கறி வகைகளை எடுத்துச் செல்லும்போது பாதிப்புக்களைக் குறைத்துக் கொள்ளுவதற்காகக் குளிரூட்டி வசதியைக்கொண்ட ஓட்டோக்களை அறிமுகப்படுத்துவதற்கு நடவடிக்கை மேற்கொள்ளப்பட்டுள்ளது.

இதுதொடர்பாக கடற்றொழில் மற்றும் நீரியியல் வள கிராமிய பொருளாதாரம் தொடர்பான இராஜாங்க அமைச்சர் திலீப் வெத ஆராய்ச்சி சீனா மற்றும் மலேசியப் பிரதிநிதிகளுடன் பேச்சு நடத்தியுள்ளார்.

நேற்றுமுன்தினம் நடை பெற்ற இந்தப் பேச்சின் போது குறிப்பிட்ட பொருள்களை ஏற்றிச் செல்லும் போது இவற்றின் தரத்திற்குப் பாதிப்பு ஏற்படாத வகையில் இதனை மேற்கொள்ளுவது குறித்தும் விரிவாக ஆராயப்பட்டது.

குளிரூட்டி வசதியைக் கொண்ட ஓட்டோக்களை கடற்றொழிலாளர்கள் மற்றும் விவசாயிகளுக்கு

பெற்றுக்கொடுக்கும்போது அவற்றுக்கான கடன் வசதிகள் தொடர்பிலும் கவனம் செலுத்தப்படும் என்றும் இராஜாங்க அமைச்சர் திலீப் வெத ஆராய்ச்சி கூறியுள்ளார்.

இலங்கை ஆசிரியர் கல்வியியலாளர் சேவை தரம் 3 இற்கு நியமனங்கள் வழங்கும் நிகழ்வு நேற்றுமுன்தினம் சபாநாயகர் கரு ஜயசூரிய தலைமையில் அலரி மாளிகையில் இடம் பெற்றது.

இந்த நிகழ்வில், கல்வி அமைச்சர் அகில விராஜ்காரியவசம் உட்பட ஏனைய அமைச்சர்கள் பலரும் கலந்துகொண்டனர்.

11 சுற்றுலாப் பயணிகள் வைத்தியசாலையில்!

திருகோணமலை, ஜூன் 22

திருகோணமலை மாவட்டத்துக்குச் சுற்றுலா சென்றவர்களில், 11 பேர் உணவு ஒவ்வாமை காரணமாகத் திருகோணமலைப் பொது வைத்தியசாலையில் நேற்றுமுன்தினம் சேர்க்கப்பட்டுள்ளனர் எனப் பொலிஸார் தெரிவித்தனர்.

புத்தளம், சிலாபம் பகுதியிலிருந்து என்ற இந்தச் சுற்றுலாப் பயணிகள், தாங்களே மீன், பருப்பு மற்றும் அச்சாறு போன்ற உணவு வகைகளை சமைத்து உட்கொண்டனர் என விசாரணைகளில் இருந்து தெரிய வந்துள்ளது எனப் பொலிஸார் மேலும் தெரிவித்தனர்.

இராணுவ விளையாட்டுத் துறையினரை ஊக்கமளிக்கும் நடவடிக்கை ஆரம்பிப்பு

கொழும்பு, ஜூன் 22

இராணுவ விளையாட்டுத் துறையினரை ஊக்க மளிக்கும் வகையில் பனாகொட இராணுவ விளையாட்டு உள்ளரங்கமைதானத்தில் இராணுவ தளபதி லெப்டினென்ட் ஜெனரல் மகேஷ்சேனநாயக்க அண்மையில் இராணுவ விளையாட்டு வீரர்கள், வீராங்கனைகள், பயிற்சியாளர்கள், இராணுவத் தடகள மற்றும் விளையாட்டுக் குழுக்களின் உறுப்பினர்கள் மத்தியில் உரை நிகழ்த்தினார்.

இராணுவ விளையாட்டுப் பணியகத்தின் பணிப்பாளரால் ஏற்பாடு செய்யப்பட்ட இராணுவத்தில் உள்ள விளையாட்டுத் துறைகளில் திறமையை வெளிக் காட்டிய 2000 வீரர்கள், வீராங்கனைகள் உட்பட சமீபத்தில் 2018 ஆம் ஆண்டு பொதுநலவாய விளையாட்டுப் – போட்டிகளில் இராணுவத்தில் ஆர்வம் காட்டியவர்கள், கோல்ட் கோஸ்ட் ஆஸ்திரேலியா போட்டியில் பங்கு பற்றிய வீரர்களும் பங்குபற்றினர்.

இந்த நிகழ்விற்கு வருகை தந்த இராணுவத் தளபதி லெப்டினன்ட் ஜெனரல் மகேஷ் சேனாநாயக் காவை இராணுவ விளையாட்டுச் சங்கத்தின்தலைவர்மேஜர் ஜெனரல் தம்பத் பெர்ணாண்டோ மற்றும் இராணுவ விளையாட்டுப் பணியகத்தின் பணிப்பாளர் மேஜர் ஜெனரல் அநுர சுத்தசிங்க வரவேற்றனர்.

பாராட்டுக்கான அடையாளமாக, பொதுநலவாய விளையாட்டு வீரரான கொமாண்டோ படையணியைச் சேர்ந்த சார்ஜன்ட் சாத்துரங்க லக்மாலை கௌரவித்து இராணுவ தளபதி நினைவுப் பரிசினையும் வழங்கி வைத்தார்.

அத்துடன், சக்கர நாற்காலியில் உட்கார்ந்திருக்கும் விளையாட்டு வீரர்களுடன் இராணுவத் தளபதி கருத் துக்களை பரிமாறிக் கொண்டார். (க)

காலைக்கதிர் Kalaikkathir

அகதிகளிடம் இருந்து குழந்தைகளை பிரிக்கும் உத்தரவுக்கு முடிவு கட்டினார் டொனாட் ட்ரம்ப்

அமெரிக்காவில் நுழையும் அகதிகளின் குழந்தைகளை பிரித்து தனியே சிறையில் அடைக்கும் உத்தரவுக்குத் தடை விதித்து ஜனாதிபதி ட்ரம்ப் கையெழுத்திட்டார்.

எல்லை வழியாகச் சட்ட விரோதமாகக் குடியேறுபவர் களை கட்டுப்படுத்தும் வகை யில் அகதிகளின் குழந்தை களை அவர்களிடம் இருந்து பிரித்து வைக்கும் வகையில் அ மெ ரி க்க ஜ னா தி ப தி டொனால்ட் ட்ரம்ப் சமீபத்தில் உத்தரவிட்டார்.

குழந்தைகளுடன் அமெரிக் காவுக்குள்வருபவர்களைபிடித் தால் குடியுரிமை சட்டத்தை மீறியதாகக் குழந்தைகள் மீது கிரிமினல் வழக்குப்பதிவு

செய்யசட்டத்தில்இடமில்லை என்பதால் பெற்றோர்களிடம் இ ரு ந் து கு ழ ந் தை க ளை பிரித்து எல்லையோரங்களில் உள்ள பிரத்தியேகக் காப்பகங் களில் வைக்கப்படுகின்ற சூழல் உருவாகியுள்ளது.

இந்தப் புதிய உத்தரவு அமு லுக்கு வந்த கடந்த ஏப்ரல் மாதம் 19 ஆம் திகதியில் இருந்து மே மாதம் 31 ஆம் திகதிவரை எல்லை வழியாக அத்துமீறி அமெரிக்காவுக்குள் நுழைந்தனர் என்ற குற்றச் சாட்டில் 1940 பேர் எல்லை காவல் அதிகாரிகளால் கைது செய்யப்பட்டுச் சிறையில் அடைக்கப்பட்டனர்.

அவர்களுடன் வந்த 1995 சிறுவர், சிறுமியர் தங்களது பெற்றோர் அல்லது பாதுகாவ லர்களிடம் இருந்து பிரிக்கப் பட்டுக் கூண்டுகள் போன்ற காப்பகங்களில் வைக்கப்பட் டுள்ளனர்.

டொனால்ட் ட்ரம்ப்பின் இந்த அதிரடி நடவடிக்கை மனித நேயமற்ற செயல் என உலகளாவிய அளவில் எதிர்ப் புக்குரல்கிளம்பியுள்ளது. குறிப் பாக, அமெரிக்கர்களில் பல ரும் இதற்குக் கண்டனமும் எதிர்ப்பும் தெரிவித்து வருகின் றனர்.

இந்தநிலையில், அமெரிக்கா வில் நுழையும் அகதிகளின் குழந்தைகளைப் பிரித்துத் தனியே சிறையில் அடைக்கும் உத்தரவுக்குத் தடை விதித்து ஜனாதிபதி ட்ரம்ப் கையெழுத் திட்டார்.

இதுதொடர்பாக வெள்ளை மாளிகை வெளியிட்டுள்ள செய்திக்குறிப்பில், எல்லை வழியாக ஊடுருவும் அகதிக ளின் குழந்தைகளை அவர்க ளிடம் இருந்து பிரித்து வைப் பதற்கு ட்ரம்ப் முடிவு கட்டியுள் ளார். இது தொடர்பான உத்தர வில் ஜனாதிபதி ட்ரம்ப் கையெ ழுத்திட்டுள்ளார் எனத் தெரி விக்கப்பட்டுள்ளது.

நியூசிலாந்து பிரதமர் ஜெசிந்தா ஆண்டர்னுக்கு நேற்று பெண் குழந்தை பிறந்தது!

நியூசிலாந்து நாட்டின் பிரதமராகப் பதவி வகித்து வரும் ஜெசிந்தா ஆண்டர்னுக்கு நேற்றுப் பெண் குழந்தை பிறந்துள்ளது என அதிகார பூர்வ அறிவிப்பு வெளியாகி உள்ளது.

நியூசிலாந்து நாட்டின் பிரதமராக ஜெசிந்தா ஆண் டர்சன் கடந்த ஆண்டு ஒக்ரோபர் மாதம் பதவியேற் றார். 37 வயதில் பிரதமரான ஜெசிந்தா மிகச்சிறிய வயதில் நாட்டின் தலைவராகப் பொறுப்பேற்ற உல கின் முதல் பெண் என்பது குறிப்பிடத்தக்கது.

ஜெசிந்தா நியூசிலாந்து தொலைக்காட்சி தொகுப் பாளரான கிளார்க் கேபோர்ட் என்பவருடன் வாழ்ந்து வருகிறார். கடந்த ஜனவரி மாதம் தான் கர்ப்பமாக இருப்பதாகஜெசிந்தா அதிகாரபூர்வமாகஅறிவித்தார்.

இந்த நிலையில், நியூஸிலாந்து நேரப்படி நேற்று காலை 5.30 மணிக்கு ஜெசிந்தா பிரசவத்திற்காக ஆக்லாந்து மருத்துவமனையில் அனுமதிக்கப் பட்டார்.

அவருக்கு நேற்றுமாலை 4.45மணிக்கு அழகான பெண் குழந்தை பிறந்தது. அதனை ஜெசிந்தா அதி காரப்பூர்வமாகத் தெரிவித்துள்ளார். கணவர் மற் றும் பிறந்த குழந்தையுடன் இருக்கும் புகைப்படத்தை வெளியிட்டுள்ள ஜெசிந்தா, தாயும் சேயும் நலமாக உள்ளனர் எனக் கூறியுள்ளார்.

மேலும், பெற்றோராக மாறியது மிகுந்த மகிழ்ச்சி அளிக் கிறது. இருப்பினும் என் மீது அன்பு வைத்து எனக்கு ஆசி வழங்கிய அனைத்து நல்ல உள்ளங் களுக்கும் நன்றி எனக் குறிப்பிட்டிருந்தார்.

ஜெசிந்தா பதவியில் இருக்கும் போது குழந்தை பெற்றெ டுத்த உலகின் இரண்டாவது பெண் தலை வர் என்பது குறிப்பிடத்தக்கது.

பூமிக்கு வெளியேயும் ஆயுதங்களைக் கொண்டு வராதீர்கள்; டொனாட் ட்ரம்ப்பின் விண்வெளிப் படைக்கு ரஷ்யா எதிர்ப்பு!

மாஸ்கோ, ஜூன் 22

அமெரிக்க ராணுவத்தில் விண் வெளிப் படைப்பிரிவு உருவாக்க வேண்டும் என்ற ட்ரப்பின் அறி விப்புக்கு ரஷ்யா கடும் எதிர்ப்பை பதிவு செய்துள்ளது.

பூமியை போலவே விண் வெளி யிலும் அமெரிக்கா தனது ஆதிக் கத்தைச் செலுத்த முழுமூச்சாக முயன்று வருகிறது. ஆனாலும், பூமியை போலவே விண்வெளியி லும் ரஷ்யா அமெரிக்காவுக்கு சரிக்குச் சமமான போட்டியாளராக இருந்து வருகிறது.

விண்வெளியில் அமைக்கப் பட்டுள்ள சர்வதேச ஆய்வு மையத் தில் இரு நாடுகளும் இணைந்து பணியாற்றினாலும், தனிப்பட்ட ஆதிக்கத்தை அங்கு செலுத்த இரு நாடுகளுமே முயற்சித்து வருகின்றன.

சமீபத்தில், அமெரிக்க ராணு வத்தில் விண்வெளி படை என்ற புதிய படைப்பிரிவை உருவாக்க வேண்டும் என ஜனாதிபதி ட்ரம்ப் கேட்டுக் கொண்டார். அதற்கான, பணிகளை மேற்கொள்ள அந்த நாட்டு பாதுகாப்புத் துறைக்கு அவர் உத்தரவிட்டுள்ளார்.

மே லு ம் , வி ண் வெ ளி யி ல் ரஷ்யா, சீனாவை பின்னுக்குத் தள்ளி அமெரிக்காவே முதலி டத்தில் இருக்க வேண்டும் என அவர் கேட்டுக்கொண்டார்.

இந்த நிலையில், ட்ரம்ப்பின் விண்வெளிப்படை அறிவிப் புக்கு ரஷ்யா தனது எதிர்ப்பை பதிவு செய்துள்ளது.

இது தொடர்பாகப் பேசிய அந்த நாட்டு வெளியுறவு அமைச்சக செய்தி தொடர்பாளர் மரியா ஷஹ ரோவா, டிரம்ப்பின் விண்வெளிப் படை அறிவிப்பைக் கேட்டுக் கொண்டோம். விண்வெளியிலும் ஆதிக்கம் செலுத்துவது அவர்க ளின் நோக்கம். ஆனால், இது ஆபத்தான ஒன்று என்றும் அவர் கூறினார்.

மேலும், விண்வெளியில் ராணுவ நடவடிக்கைகளை மேற்கொள்ளும் நோக்கத்துடன் அங்கு ஆயுதங்க ளைக் கொண்டு வருவதற்கான திட்டங்களை வளர்ப்பது சரியா னதாக இருக்காது. அமைதியின் நோக்கத்தைச் சிதைப்பதாக இது அமையும் என எச்சரிக்கை விடுத் துள்ளார்.

ட்ரம்பின் செயலால் கண்ணீர் விட்டு அழுத செய்தி வாசிப்பாளர்!

கொழும்பு, ஜூன் 22

சட்டவிரோதமான முறையில் அமெரிக்காவுக்குள் நுழையும் அகதிகளிடமிருந்து குழந்தை களைப் பலவந்தமாக பெற்றோரிட மிருந்து பிரித்து அவர்களைக் காப் பகங்களில் அடைக்கும் அமெரிக்க ஜனாதிபதி ட்ரம்பின் செயற் பாட்டை எண்ணி தொலைக்காட்சி செய்தி வாசிப்பாளர் ஒருவர் கண்ணீர் விட்டு அழுதுள்ளார்.

அமெரிக்க எல்லைவழியாக சட்டவிரோதமான முறையில் அமெரிக்காவுக்குள் நுழையும் அகதிகளின் செயற்பாட்டைக் கட் டுப்படுத்தும்நோக்கில்டெனால்ட் ட்ரம்ப், அமெரிக்க - மெக்ஸிக்கோ எல்லை வழியாக வரும் அகதி களை கைதுசெய்து, அவர்களின் குழந்தைகளை அவர்களிடமி ருந்து பிரித்து குழந்தை காப்பகங் களில்வைப்பதற்கும்உத்தரவிட்டி ருந்தார்.

இவரது இந்த உத்தரவுக்கு அவ ரின் மனைவி, முன்னாள் அமெ ரிக்க ஜனாதிபதி ஜார்ஜ புஷின் மனைவி உட்பட பலர் கண்டனம் தெரிவித்துள்ளனர்.

இந்த நிலையில், இந்தச் சம்ப வம் தொடர்பான செய்தி யொன்று அமெரிக்காவின் எம்.எஸ்.என். பி.சி. தொலைக்காட்சியில் நேரடி யாக ஒளிபரப்பானது, இந்தச் செய் தியை ரச்செல் மேடோ வாசித் துக் கொண்டிருந்தார்.

அப்போது அமெரிக்க எல்லை வழியாகசட்டவிரோதமாகக்குடியே றும் மக்கள் சிறைகளிலும் அவர்க ளின் குழந்தைகள் பெற்றோரிட மிருந்து பிரிக்கப்பட்டும் காட்சி யை பார்க்கும்போதும் குழந்தைகள் கண்ணீர் விட்டு அழும்போதும் மனம் வேதனையடைகிறது என்று கூறிக் கொண்டே கண்ணீர் விட்டு அழத் தொடங்கினார் ரச்செல்.

இருப்பினும் தனது அழுகையை கட்டுப்பாட்டுக்குள் கொண்டு வர முயற்சித்தும் அந்த முயற்சி பயனளிக்காத காரணத்தால் வேறு வழியின்றி நேயர்களிடம் மன் னிப்புக் கேட்டு வெளியேறினார்.

காஷ்மீர் விவகாரத்தில் மூன்றாவது நாடு தலையிடக் கூடாது: அமெரிக்கா வலியுறுத்தல்!

ஜம்மு காஷ்மீர் விவகாரம் தொடர்பாக மூன்றாவது நாடு தலையிடக் கூடாது என்று அமெரிக்கா வலியுறுத்தியுள்ளது.

டில்லியில் சமீபத்தில் நடைபெற்ற கலந் துரையாடல் நிகழ்ச்சியில் இந்தியாவுக் கான சீனத் தூதர் லோ சாங்குயி பேசினார்.

அப்போது அவர் கூறுகையில் –

ஷாங்காய் ஒத்துழைப்பு அமைப்பில் இந்தியா, சீனா, பாகிஸ்தான் ஆகிய 3 நாடுகளும் அங்கம் வகித்து வரு கிறது. இந்த அமைப்பின்கீழ் 3 நாடுகளும் ஒத்துழைப்பை அதிகரித்துக் கொள்ள வேண்டும். அப்படிச் செய்வதால் இந்தி யா, பாகிஸ்தான் இடையேயான விவகா ரங்களுக்குத் தீர்வு காண உதவியாக இருக்கும் எனத் தெரிவித்தார்.

ஆனால், சீனாவின் இந்தக் கருத்தை இந்தியா திட்ட வட்டமாக மறுத்துவிட்டது.

இந்த நிலையில், ஜம்மு காஷ்மீர் விவ காரத்தில் மூன்றாவது நாடு தலையிடக் கூடாது என்று அமெரிக்கா வலியுறுத்தி உள்ளது.

அமெரிக்காவின் வொஷிங்டனில் அந்த நாட்டு வெளியுறவு அமைச்சக செய்தித் தொடர்பாளர் செய்தியாளர்களைச் சந் தித்தார்.

அப்போது அவர் தெரிவிக்கையில் –

ஜம் – முகாஷ்மீர் விவகாரம் தொடர்பாக அமெரிக்கா கடைப்பிடித்து வரும் கொள் கையில் எந்த மாற்றமும் இல்லை. காஷ்மீர் விவகாரம் தொடர்பாக இந்தி யாவும், பாகிஸ்தானும் மட்டுமே பேச்சு நடத்த வேண்டும் என்பதில் அமெரிக்கா உறுதியாக உள்ளது. இதில் மூன்றாவது நாடு தலையிடக் கூடாது என வலியுறுத் தினார்.

சேலம் விரைவு சாலைக்கு எதிர்ப்பு; விவசாயிகள் தீக்குளிக்க முயற்சி!

சேலம், ஜூன் 22

சென்னை-சேலம் விரைவு சாலைக்கு எதிர்ப்புத் தெரிவித்து தர்மபுரியில் விவசாயிகள் தீக்குளிக்க முயன்றதால் அந்தப் பகுதியில் பரபரப்பு ஏற்பட்டது.

சேலம்-சென்னைக்கு 10 ஆயிரம் கோடி செலவில் 8 வழி விரைவு சாலை அமைக்க மத்திய அரசு திட்டமிட்டுள்ளது.

இதற்காக சேலம், தர்மபுரி, கிருஷ்ணகிரி, திருவண்ணாலை, காஞ்சீபுரம் ஆகிய 5 மாவட்டங்களில் 7 ஆயிரம் ஏக்கர் விவசாய நிலம் கையகப்படுத்தப்பட உள்ளது. மேலும் 40 ஆயிரம் வீடுகள், 8 மலைகளும் உடைக்கப்பட உள்ளன.

வீதி அமைப்பதற்கான நில அளவீட்டுப் பணிகள் கடந்த 18 ஆம் திகதி தொடங்கின. இதற்கு எதிர்ப்புத் தெரிவித்து விவசாயிகள், பொதுமக்கள் திரண்டுவந்து அதிகாரிகளிடம் வாக்குவாதத்தில் ஈடுபடுவதுடன் கண்ணீர் விட்டு கதறி வருகிறார்கள்.

சேலம்-சென்னை 8 வழி வீதி திட்டம் சேலம் மாவட்டத்தில் 29 கிராமங்களில் 36 கிலோ மீற்றர் தூரத்துக்கு வீதி அமைக்கப்படுகிறது. இதற்கு நிலம் கையகப்படுத்தும் பணியை வருவாய் துறையினர் மேற்கொண்டுள்ளனர்.

நேற்றுச் சேலத்தை அடுத்த காரிப்பட்டி, மாசிநாயக்கன் பட்டி, உடையாப்பட்டி பகுதிகளில் நில அளவீட்டுப் பணி நடக்கிறது. இதையொட்டி அந்தப் பகுதியில் கூடுதல் பொலிஸார் குவிக்கப்

பட்டுள்ளனர்.

போராட்டத்துக்குத் தூண்டியவர்கள் கைது செய்யப்பட்டதால் விவசாயிகள் மற்றும் பொது மக்கள் மட்டும் தங்கள் எதிர்ப்பை தெரிவித்தனர். அதனை அதிகாரிகள் கண்டு கொள்ளாதமையால் தொடர்ந்து நில அளவீடு பணிகள் துரிதமாக நடக்கின்றன.

தர்மபுரி மாவட்டம் அரூர் தாலுகா பகுதியில் 8 வழி வீதிக்காக கடந்த ஒரு வாரமாக நில அளவீடு செய்யும் பணி நடைபெற்று வருகிறது. நேற்றுமுன்தினம் பாப்பிரெட்டிப்பட்டி தாலுகா கொக்கராப்பட்டியில் இருந்து நிலம் அளவீடு செய்யும் பணி நடந்தது.

எருமியாம்பட்டியைச் சேர்ந்த காந்தி மனைவி கனி மொழிக்கு சொந்தமான பல லட்சம் ரூபா மதிப்பிலான வீடு, ஜெகதீஸ்வரிக்குச் சொந்தமான 11.4 ஏக்கர் மாந்தோப்பு, தென்னந்தோப்பு, பாசன கிணறு ஆகியவையும் கையகப்படுத்த உள்ளன.

இதனை அறிந்த கனிமொழி, ஜெகதீஸ்வரி ஆகியோர் நிலம் அளவீடு செய்தவர்களிடம் வந்து நிலத்தைக் கையகப்படுத்த வேண்டாம் எனக் கண்ணீர் மல்கக் கூறினார்கள்.

அத்துடன், பாப்பம்பாடிப் பகுதியில் நிலத்தை அளவீடு செய்த போது அதே பகுதியைச் சேர்ந்த குமரேசன் (வயது 42) என்பவரின் வீட்டின் நடுவே வீதி அமைய இருப்பதை அறிந்ததும் அதிர்ச்சி அடைந்தார்.

புதிதாக கட்டிய வீடும் பாதிக்கப்பட இருப்பதால் அவர் வேதனை அடைந்தார். நிலம் கையகப்படுத்த எதிர்ப்பு தெரிவித்து குமரேசன், அவரு டைய மனைவி வேடியம்மாள் (வயது 34), மகன் சுஜித் (வயது 20) ஆகிய 3 பேரும் தலையில் மண் எண்ணெய் ஊற்றித் தீக்குளிக்க முயன்றனர்.

இதைப்பார்த்ததும் அருகில் நின்ற பொலிஸார் மண் எண்ணெய் கானைப் பறித்தனர். அவர்கள் மீது தண்ணீரை ஊற்றி காப்பாற்றினர். இதனால் அந்த பகுதியில் பரபரப்பு ஏற்பட்டது.

ஆனாலும் நிலம் அளவீடு செய்யும் பணி தொடர்ந்து நடைபெற்றுள்ளது.

தருமபுரி மாவட்டத்தில் 56 கிலோ மீற்றர் தூரத்துக்கு கொண்டு செல்லப்படுகிறது. இதற்காக 1846 விவசாயிகளிடம் 439 ஹெக்யேர் விளை நிலங்கள் கையகப்படுத்தப்படுகிறது.

இதற்கான நிலங்களை அளவீடு செய்து, முட்டுக்கல் நடும் பணிகள் கடந்த ஒரு வாரமாக நடந்துவருகிறன. எருமியாம்பட்டி பகுதியில் இருந்து தருமபுரி-சேலம் எல்லையான மஞ்சவாடி கணவாய் வரை நிலங்களை அளவிடும் பணி தொடர்ந்து நடந்து வருகிறது.

நேற்று 9 ஆவது நாளாக பாப்பிரெட்டிப்பட்டியை அடுத்த இருளப்பட்டி கிராமத் தில் அதிகாரிகள் நில அளவீடு செய்ய வந்தனர். அப்போது அதே கிராமத்தில் உள்ள 3 குடும்பத்தை சேர்ந்த 9 பேர் தங்களது உடலில் மண் எண்ணெய் மற்றும் பெற்றோலைக் கலந்து ஊற்றிக் கொண்டு தீக்குளிக்கப்போகிறோம் என மிரட்டியுள்ளனர்.

எங்கள் நிலங்களை அளவீடு செய்தால் தீக்குளிப்போம் என்று அவர்கள் எதிர்ப்பு தெரிவித்து கோம் எழுப்பினர்.

அதிகாரிகள் அவர்களிடம் பேச்சுநடத்தினர். இதில் அவர்கள் சமாதானம் அடைய வில்லை. இதனால், அந்தக் கிராமத்தில் நில அளவிடும் பணியை கைவிட்டு விட்டு பள்ளிப்பட்டி கிராமத்துக்கு சென்று நில அளவிடும் பணியை தொடர்ந்தனர் என்றும் தமிழகச் செய்திகள் தெரிவிக்கின்றன.

(க)

உலக யோகா தினத்தை முன்னிட்டு, ராஜஸ்தானில் நடந்த யோகா நிகழ்ச்சியில் சுமார் 1.05 லட்சம் பேர் இணைந்து யோகா செய்து கின்னஸ் சாதனை படைத்துள்ளனர்.

துறைமுக திட்டத்தை எதிர்ப்பவர்கள் இலங்கை அரசின் கைக்கூலிகள்!

சென்னை, ஜூன் 22

கன்னியாகுமரி மாவட்டத்தில் அமைய விருக்கும் துறை முகத் திட்டத்தை எதிர்ப்பவர்கள் இலங்கை அரசின் கைக்கூலிகள் என்று மத்திய அமைச்சர் பொன் ராதாகிருஷ்ணன் குற்றம் சாட்டியிருக்கிறார்.

இதுதொடர்பாக அவர் நாகர்கோயிலில் செய்தியாளர் களிடம் தெரிவிக்கையில்-

கன்னியாகுமரி மாவட்டத்தில் துறை முகம் அமைய வேண்டும். இங்கு துறை முகம் அமைந்தால் இருபது லட்சத்துக்கும் அதிகமான இளைஞர்களுக்கு வேலை வாய்ப்புக் கிடைக்கும். துறைமுக திட்டத்தை எதிர்ப்பவர்கள் இலங்கை அரசின் கைக் கூலிகள், ராஜபக்ஷவின் விசுவாசிகள். சீன அரசுக்கு சாதகமாக செயற்படுபவர்கள்.

இவர்கள் இங்குள்ள மக்கள் மீதும்

பொன் ராதாகிருஷ்ணன் தெரிவிப்பு

அவர்களின் வளர்ச்சியிலும் அக்கறை இல்லாதவர்கள். விழிஞ்ஞும் துறை முகம் அமைக்கும் திட்டத்துக்கு அப்போதே நான் ஆதரவு தெரிவித்தேன். குமரி மாவட்டத்தில் துறைமுகத் திட்டத்தை எதிர்ப்பதற்கு நூறு சதவீத வெளி நாட்டுச் சதி உள்ளது என்றும் அவர் தெரிவித்துள்ளார்.

உலகின் மிகப்பெரிய இயக்கமாக யோகா மாறியுள்ளது - மோடி

டில்லி, ஜூன் 22

சர்வதேச யோகா தினத்தையொட்டி உலகின் மிகப்பெரிய இயக்கமாக யோகா மாறி இருக்கிறது எனப் பிரதமர் நரேந்திர மோடி கூறியுள்ளார்.

ஒவ்வொரு ஆண்டும் ஜூன் மாதம் 21 ஆம் திகதியை சர்வதேச யோகா தினமாக கொண்டாடவேண்டும் என்று பிரதமர் மோடி வேண்டுகோள் விடுத்தார்.

ஐக்கிய நாடுகள் சபை கடந்த 2014 ஆம் ஆண்டு அதை ஏற்று 175 நாடுகளின் ஆதரவுடன் ஜூன் மாதம் 21 ஆம் திகதியை உலக யோகா தினமாக கொண்டாடத் தீர்மானம் கொண்டு வந்தது. இதைத் தொடர்ந்து 2015 ஆம் ஆண்டு முதல் ஒவ்வொரு ஆண்டும் ஜூன் 21 ஆம் திகதி உலக யோகா தினம் நடத்தப்பட்டு வருகிறது.

இந்த ஆண்டு நேற்று சர்வதேச யோகா தினம் உலகம் முழுவதும் பல் வேறு நாடுகளில் கொண்டாடப்பட்டது.

உத்தரகாண்ட் மாநிலம் டேராடூனில் நடந்த பிரமாண்ட யோகா நிகழ்ச்சியில் பிரதமர் நரேந்திர மோடி கலந்து கொண்டு யோகாசனங்கள் செய்தார்.

முன்னதாக பிரதமர் மோடி யோகா மேம்பாட்டுக்குப் பாடுபட்டவர்களுக்கு விருது வழங்கினார்.

இந்த விழாவில் அவர் உரையாற்று கையில்-

உங்கள் அனைவருக்கும் சர்வதேச யோகா தின வாழ்த்துக்களைத் தெரிவித்துக் கொள்கிறேன். கங்கை நதி பாயும் இந்த இடத்தில் இருந்து யோகாசனம் செய்வதை நான் பெரும் பாக்கியமாகக் கருதுகிறேன்.

இன்று (நேற்று) உலகம் முழுவதும் யோகா பயிற்சி நிகழ்ச்சிகள் நடத்தப்படுகிறது. இதன் மூலம் இந்த உலகை யோகா ஒன்றிணைத்துள்ளது. இதற்கு வித்திட்டது இந்தியா ஆகும். உலகுக்கு இந்தியா கொடுத்துள்ள பரிசு இது. இதற்காக இந்தியா பெருமை கொள்கிறது.

இன்று உலகம் முழுவதும் பரவியுள்ளது. உலகின் மிகப்பெரிய இயக்கமாக யோகா மாறியுள்ளது.

ஒழுக்கத்துடன் வாழ நம் மூதாதையர்கள் உருவாக்கிய யோகா பயிற்சி முறை, நாம் கட்டுப்பாடுடன் வாழ வழி வகுக்கிறது. பாதிப்பை அதிகரிக்காமல் குணப்படுத்தும் ஆற்றல் யோகாவுக்கே உண்டு.

வாழ்க்கையில் நமக்கு எத்தனையோ பிரச்சினைகள் ஏற்படலாம். அந்த பிரச்சினைகளுக்குச் சரியான தீர்வை யோகா மூலம்தான் காண முடியும் என்றும் அவர் தெரிவித்துள்ளார்.

காலைக்கதிர் Kalaikkathir

தமிழ்...

(முதலாம் பக்கத் தொடர்ச்சி)

வடக்கு – கிழக்கு மக்கள் தெற்கின் சிங்கள மக்களுடன் இணைந்து ஒரே நாட்டுக்குள் வாழ விரும்புகின்றார்களா என்பதை அறிய பொதுஜன வாக்கெடுப்பு ஒன்றை உடனே நடத்துங்கள் எனவும் அவர் கோரிக்கை விடுத்தார்.

நாடாளுமன்றத்தில் நேற்று வியாழக்கிழமை இடம்பெற்ற விவாதத்தில் உரையாற்றும் போதே அவர் இதனைக் குறிப்பிட்டார்.

அவர் மேலும் தெரிவிக்கையில் –

இந்த நாட்டில் மக்களுக்கு பல்வேறு பிரச்சினைகள் உள்ளன. எனினும் எமது மக்களுக்கான மிகப்பெரிய பிரச்சினை காணாமல் ஆக்கப்பட்டோர் பிரச்சினையாகும். இன்று கிட்டத்தட்ட 500 நாள்களை எட்டவுள்ள இது தொடர்பான போராட்டம் மிகப் பெரிய தாக்கத்தைச் செலுத்தியுள்ளது.

வடக்கு – கிழக்கில் மக்கள் தொடர்ச்சியாக இந்தப் போராட்டங்களை முன்னெடுத்து வருகின்றனர் . இந்த நாட்டில் இடம் பெற்ற யுத்தத்தின் மூலம் பல்லாயிரக்கணக்கான தமிழ் மக்கள் கொல்லப்பட்டுள்ளனர். காணமாற்போயுள்ளனர். ஆனால் இந்தப் பிரச்சினைகளுக்கு தீர்வு காண இந்த அரசு எந்தவித நடவடிக்கைகளையும் முன்னெடுக்கவில்லை.

500 நாள்கள் இவ்வாறு போராடுவது என்பது சாதாராண விடயம் அல்ல. இது குறித்து சர்வதேச மன்னிப்புச் சபையும் கூட இலங்கையின்கடப்பாடுகள் குறித்து விமர்சித்திருந்தது. இலங்கை பொறுப்புக்களைச் சரியாக நிறைவேற்றவில்லை எனக் குறிப்பிட்டுள்ளது.

இராணுவத்தைக் காட்டிக் கொடுக்கப்போவதில்லை என ஜனாதிபதி கூறுகின்றார். பிரதமர் வேறு கருத்தைக் கூறுகின்றார். அமைச்சர்கள் வேறு ஒன்று கூறுகின்றனர். ஆனால் இழந்தவர்கள் இன்றும் அகதிகளாக அவதிப்பட்டு வாழ்கின்றனர். தமது போராட்டங்களை முன்னெடுத்து வருகின்றனர்.

அதேபோல் காணாமல் ஆக்கப்பட்டோர் குறித்து 351 நபர்களின் விவரங்களைக் காணாமற்போனோர் அமைப்பு வெளியிட்டுள்ளது. பல்வேறு ஆய்வுகளின் அடிப்படையில் அவர்கள் இந்த ஆதாரங்களை வெளியிட்டுள்ளனர்.

அதேபோல் விடுதலைப் புலிகளின் சில முக்கிய உறுப்பினர்கள் குடும்பத்துடன் சரணடைந்த புகைப்படங்கள் இன்று வெளிவந்துள்ளன.

இலங்கையில்தமிழர் இனம் மிகக் கொடூரமான வகையில் கொன்றழிக்கப்பட்டது . ஜனாதிபதி கிளிநொச்சியில் நான்காயிரம் குழந்தைகளுக்கு விழா எடுக்க வந்தார். ஆனால் நான்கு வயதுக் குழந்தையின் மன நிலையைப் புரிந்துகொள்ள முடியாத ஒரு சிங்களத் தலைவராகவே அவர் உள்ளார்.

ஆகவே இந்த நாட்டில் நீதி நியாயம் எவ்வாறு கிடைக்கப் பெறுகின்றது? யாருக்கு நீதி கிடைக்கப் போகின்றது? நாட்டின் உண்மையான பிரச்சினைக்கு முகங்கொடுக்காமல் தமிழ்த் தேசியத்தின் அடையாளத்தை அழிக்கும் – நடவடிக்கையே இடம்பெற்று வருகின்றது. திட்டமிட்ட இன அழிப்பு, திட்டமிட்ட நில அபகரிப்பு என்ற இரண்டுமே இடம்பெற்று வருகின்றன.

இந்த நிலைமைகள் நீடிக்குமாயின்தமிழ்மக்கள்மீண்டும் போராடும் நிலைலை உருவாகும். – என்றார். (ஜ)

14 புலம்...

(முதலாம் பக்கத் தொடர்ச்சி)

ழர்கள் இலங்கைக்குள் நுழைவதற்குத் தடை விதிக்கப்பட்டுள்ளது.

இது தொடர்பான சிறப்பு வர்த்தமானி அறிவிப்பு நேற்று முன்தினம் பாதுகாப்புச் செயலர் கபில வைத்தியரத்னவினால் வெளியிடப்பட்டுள்ளது.

2016ஆம் ஆண்டு வெளியிடப்பட்ட தடைப் பட்டியலில் இடம்பெற்றுள்ள 86 தனிநபர்கள் பட்டியலுடன், இந்த 14 பேரும் இணைக்கப்பட்டுள்ளனர்.

ஐ.நா ஒழுங்கு விதிகள் சட்டத்தின் 47ஆம் பிரிவின் கீழ், இந்த அறிவிப்பு வெளியிடப்பட்டுள்ளது.

இவ்வாறு தடை செய்யப்பட்டுள்ளவர்களின் பெயர் விவரங்கள் வருமாறு –

★ நடராஜா சத்தியசீலன் அல்லது சீர் மாறன்

★ கமலசிங்கம் அருணசிங்கம் அல்லது கமல்

★ அன்ரனிராசா அன்ரனி கெலிஸ்டர் அல்லது பரதன்

★ சிவசுப்ரமணியம் ஜெயகணேஷ் அல்லது கணேஷ் அல்லது சாம்ராஜ்

★ பொன்னுசாமி பாஸ்கரன் அல்லது ஜெயகரன்

★ வேலாயுதம் பிரதீப்குமார் அல்லது கலீபன்

★ சிவராசா சுரேந்திரன் அல்லது வரதன்

சிவகுருநாதன் முருகதாஸ் அல்லது கதிரவன்

★ திருநீலகண்டன் நகுலேஸ்வரன் அல்லது புஷ்பநாதன்

★ மகேஸ்வரன் ரவிச்சந்திரன் அல்லது மென்டிஸ் அல்லது திருக்குமரன்

★ சுரேஸ்குமார் பிரதீபன்

★ கந்தசாமிகிருஷ்ணமூர்த்தி அல்லது மூர்த்தி

★ ஜீவரத்தினம் ஜீவகுமார் அல்லது சிரஞ்சீவி மாஸ்டர்

★ டோனி ஜியான் முருகேசபிள்ளை. (ஜ)

எதிர்கால...

(முதலாம் பக்கத் தொடர்ச்சி)

களையும் தம்முடன் இணைத்துக் கொண்டார் என நாடாளுமன்ற உறுப்பினர் டிலான் பெரேரா தெரிவித்தார்.

நேற்று இடம்பெற்ற ஸ்ரீலங்கா சுதந்திரக் கட்சியின் ஊடகவியலாளர் மாநாட்டில் கலந்துகொண்டு உரையாற்றும்போதே அவர் மேற்கண்டவாறு கூறினார்.

அவர் மேலும் தெரிவிக்கையில் –

ஐக்கிய தேசியக் கட்சிக்கு எதிராகக் குரல் கொடுக்கும் தனிப்பட்ட கருத்துக்களை ஒன்றிணைத்து பாரிய சக்தியாக மாற்றியமைப்பதே தேசிய அரசிலிருந்து வெளியேறிய 16 உறுப்பினர்களின் பிரதான நோக்கம் என்பதை அவர்கள் மீது விமர்சனங்களை முன்வைக்கும் பொது எதிரணியின் உறுப்பினர்கள் புரிந்துகொள்ள வேண்டும்.

எதிர்கால அரசியல் நிலைமையை எதிர்கொள்ள பல தரப்பட்ட உறுப்பினர்களின் ஆதரவு வேண்டும் என்ற விடயத்தைச் சிறந்த அரசியல் இராஜதந்திரம் அறிந்த முன்னாள் ஜனாதிபதி மஹிந்த புரிந்து கொண்டுள்ளார். இதன் காரணமாகவே 16 உறுப்பினர்களையும் தம்முடன் இணைத்துக் கொண்டுள்ளார். – என்றார். (ஜ)

மாகாணத்...

(முதலாம் பக்கத் தொடர்ச்சி)

ணிகளுக்காகப் பிரிந்து நிற்பது தமிழரின் ஒற்று மையைச் சீரழித்துவிடும் என ரெலோ அமைப்பின் தலைவரும் நாடாளுமன்றக் குழுக்களின் பிரதித் தலைவருமான செல்வம் அடைக்கலநாதன் தெரிவித்தார்.

நாடாளுமன்றக் கட்டடத் தொகுதியில் தமிழ் ஊடகவியலாளர்களுடன் இடம்பெற்ற சந்திப்பின்போதே செல்வம் எம்.பி. இதனைக் குறிப்பிட்டார்.

அவர் மேலும் தெரிவிக்கையில் –

தமிழ் மக்களின் அரசியல் உரிமைகளைவென்றெடுப்பதற்கான எமது அறவழிப் போராட்டமானது இன்னும் ஓயாது முன்னெடுக்கப்பட்டு வருகின்றது. எனினும் கடந்த காலங்களை விடத் தற்போதைய காலப் பகுதியானது மிக முக்கியமானதாகக் கருதப்படவேண்டியுள்ளது.

ஆயுதப் போராட்டம் நிறைவுக்குக் கொண்டுவரப்பட்ட பின்னர் ஒற்றுமையும், வாக்குரிமையுமே தமிழருக்கு எஞ்சியிருக்கும் ஆயுதங்களாகும். ஆகவே இந்த விடயத்தில் தமிழர்கள் பிரதிநிதிகள் என்ற வகையில் பிளவுபடாது, பிரிந்து நிற்காது தமிழ் மக்களின் உரிமைகளைவென்றெடுப்பதற்காகத் தமிழ்த் தேசியம் மீது அக்கறைகொண்ட தமிழ்க் கட்சிகள் ஓரணியில் பயணிக்க வேண்டும்.

மாறாகப் பல அணிகளாகப் பிரிந்து தேர்தலில் போட்டியிடுவதால் அது தமிழ் மக்களின் வாக்கு வங்கியை கூறுபோட்டு விடும்என்பதுடன், தமிழர்களின் ஒற்றுமையையும் சிதைத்து விடும். அதுமட்டுமல்ல, தென்னிலங்கைக் கட்சிகள் தமிழர் தாயகத்தில் ஆழமாகக் காலூன்றுவதற்கும் அது வழிவகுத்து விடும்.

நடைபெற்று முடிந்த உள்ளூராட்சிச் சபைத் தேர்தலில் நாம் நல்ல படிப்பினையைக் கற்றுள்ளோம். வழைமைக்கு மாறாக பிரதான கட்சிகள் தமது ஆதிக்கத்தை வடக்கு – கிழக்கில் செலுத்தும் நிலைமை உருவாகியுள்ளது.

தமிழ் மக்களிடையே, கட்சிகளிடையே ஒற்றுமையில்லை என்ற தகவலைத் தெற்குக்கு எந்தவொரு சந்தர்ப்பத்திலும் நாம் வழங்கிவிடக்கூடாது. அவ்வாறு வழங்கினால் அது தீர்வுக்கான முயற்சியிலும் தாக்கம் செலுத்தக்கூடும். அத்துடன், தமிழர் ஒருவர்தான் ஆட்சிக்கு வரவேண்டும் என்பதற்காகத் தென்னிலங்கைக் கட்சிகள் நிறுத்தும் வேட்பாளர்களுக்கு வாக்களிக்க முடியாது. நம்மிலிருந்து ஒருவரே வரவேண்டும், ஆளவேண்டும். அதுவே தமிழ் மக்களைப் பாதுகாக்கும். – என்றார். (ஜ)

கரையோரச்...

(முதலாம் பக்கத் தொடர்ச்சி)

நேற்று மாலை 4 மணியளவில் இந்த நிகழ்ச்சித் திட்டம் முன்னெடுக்கப்பட்டது.

கடற்கரையோரக் கழிவகற்றல் முகாமைத்துவத்தை உலகம் முழுவதும் முன்னெடுக்கும் நோர்வே அரசின் திட்டத்தை அந்த நாட்டு இராஜாங்க அமைச்சர் இலங்கையில்யாழ்ப்பாணத்தில் ஆரம்பித்து வைத்தார்.

யாழ்ப்பாண மாநகர சபை முதல்வர் இம்மானுவேல் ஆர்னோல்ட், யாழ்.மாவட்ட செயலாளர் நா.வேதநாயகன், யாழ். மாநகர சபை ஆணையாளர் ஜெயசீலன், அதிகாரிகள் மற்றும் பொது மக்கள் இந்த நிகழ்வில் பங்கேற்றனர். (ஜ-7)

பொறுப்பை...

(முதலாம் பக்கத் தொடர்ச்சி)

யான போக்கை முன்னெடுக்கவேண்டும் என்று சர்வதேச மன்னிப்புச்சபைவேண்டுகோள் விடுத்துள்ளது.

அமெரிக்க இராஜாங்கத் திணைக்களமும், பென்டகனும் இலங்கைக்கு உதவி வழங்கும் போது நிபந்தனைகளை விதிக்கவேண்டும் என்றும் அது கோரியுள்ளது.

ஐக்கிய நாடுகள் மனித உரிமைகள் ஆணையாளருக்கு அனுப்பியுள்ள கடிதம் ஒன்றில் மன்னிப்புச் சபை இந்தக் கோரிக்கைகளை முன்வைத்துள்ளது.

அதில் தெரிவிக்கப்பட்டுள்ளவை வருமாறு:–

முன்னாள் ஜனாதிபதி மஹிந்த ராஜபக்ஷவின் ஆட்சிக்காலத்தில் போர் முடிவுக்குக் கொண்டு வரப்பட்டது. எனினும் அதற்குப் பின்னர் போர்க்குற்றங்கள் தொடர்பில் மஹிந்த அரசு, எந்தவொரு விசாரணைக்கும் அனுமதி வழங்கவில்லை.

இந்தநிலையில் மைத்திரிபாலசிறிசேனவின்புதிய அரசு சர்வதேச அழுத்தங்களின்மத்தியில் விசாரணை பொறிமுறைகளை ஆரம்பித்தது. இருப்பினும் இலங்கை அரசு தற்போது வலிந்து காணாமல் ஆக்கப்பட்டவர்கள் உட்பட்ட விடயங்களில் மிகவும் மெதுவான நகர்வுகளையே முன்னெடுத்து வருகிறது.

இந்தநிலையில் காணாமல் போனோரின் உறவுகள் தொடர்ந்தும் ஏக்கங்களுடன் காத்திருக்கின்றனர்.

போர்க்குற்றங்கள் தொடர்பில் சர்வதேச நீதிபதிகளின் பிரசன்னம் தொடர்பில் இலங்கை அரசின் செயற்பாடுகள் இன்னும் உறுதிப்பாட்டுக்கு வரவில்லை. எனினும் இலங்கைக்குச் சர்வதேசத்தின் இராணுவப் பயிற்சிகள், ஐக்கிய நாடுகள் அமைதிப்படை போன்ற வற்றில் இடம்கிடைத்துவருகின்றது. இது, இலங்கை அரசுக்குத்தான் நிறைவேற்ற வேண்டிய மனித உரிமைகள் பாதுகாப்பு விடயங்களில் அக்கறையை ஏற்படுத்தாது.

எனவே ஐக்கிய நாடுகள் மனிதஉரிமைகள்கவுன்ஸிலில் இலங்கைக்கு எதிராகத் தீர்மானம்கொண்டுவந்தநாடுகள் இலங்கைக்கு உதவும் விடயங்களில் கவனிப்பை செலுத்தவேண்டும். இலங்கை மனித உரிமை விடயங்களில் தமது பொறுப்பை நிறைவேற்றும் வரை இந்த நாடுகள் தமது கடுமைப்போக்கை முன்னெடுக்க வேண்டும். – என்றுள்ளது. (ஜ)

ஞானசாரரை...

(முதலாம் பக்கத் தொடர்ச்சி)

முறையில் எதிர்ப்பு ஊர்வலம் ஒன்று முன்னெடுக்கப்பட்டது.

ஹற்றன் நீக்ரோதாரம விகாரையின் பிக்குமார்களும், ஹற்றன் பிரதேச மக்களும் ஒன்றிணைந்து இந்த எதிர்ப்பு ஊர்வலத்தை மேற்கொண்டிருந்தனர்.

ஊடகவியலாளர் பிரகித் எக்னெலிகொடவின் மனைவி சந்தியா எக்னெலிகொடவை நீதிமன்ற வளாகத்தில் வைத்து அச்சுறுத்திய சம்பவத்தில் குற்றவாளியாக இனம் காணப்பட்ட ஞானசார தேரருக்கு 6 மாதங்கள் கடுழியச் சிறைத் தண்டனை விதிக்கப்பட்டமை குறிப்பிடத்தக்கது. (ஜ)

1990 அம்புலன்ஸ்...

(முதலாம் பக்கத் தொடர்ச்சி)

ஆரம்பிக்க முடியும் எனக் கொள்கை திட்டமிடல் மற்றும் பொருளாதார அலுவல்கள் பிரதி அமைச்சர்ஹர்ஷாடிசில்வா நாடாளுமன்றத்தில் தெரிவித்தார்.

நாடாளுமன்றத்தில் நேற்று 1990 சுவசெரிய மன்றம் சட்ட மூலத்தின் இரண்டாம் மதிப்பீட்டின் மீதான விவாதத்தில் கலந்துகொண்டு உரையாற்றுகையிலேயே அவர் மேற்கண்டவாறு தெரிவித்தார்.

அவர் மேலும் தெரிவிக்கையில் –

வடக்கில் அடுத்த மாதத்திற்குள் 1990 சுவசெரிய அம்புலன்ஸ் சேவை ஆரம்பிக்கப்படும். அத்துடன் கிழக்கு மாகாணத்தில் இந்த வருடத்துக்குள் இந்தச் சேவையை ஆரம்பிக்க முடியும். இந்தச் சேவைக்கு அந்த அந்தப் பகுதிகளில் இருந்தே ஆள்களை இணைத்துக்கொள்கின்றோம்.

இதன்படிவடக்கில்சுவசெரிய சேவைக்கு 60 சாரதிகளும் மருத்துவ ஏற்பாடுகளை முன்னெடுப்பதற்கு 60 பேருமாக மொத்தம் 122 பேரைச் சேவைக்கு இணைத்துப் பயிற்சி வழங்கி வருகின்றோம். பெரும்பாலும் அடுத்த மாதத்துக்குள் இந்த சேவை வடக்கில் ஆரம்பிக்கப்படும். – என்றார். (ஜ)

சர்வதிகார...

(முதலாம் பக்கத் தொடர்ச்சி)

இன்று மீண்டும் நாட்டுக்கு சர்வாதிகார ஆட்சியை வேண்டி நிற்கின்றனர். ஆனால் அதற்கு நான் இடமளிக்கமாட்டேன்.

– இவ்வாறு தெரிவித்துள்ளார் ஜனாதிபதி மைத்திரிபால சிறிசேன.

நேற்று முற்பகல் நிக்கவரெட்டிய பிரதேசத்தில் இடம்பெற்ற நிகழ்வொன்றில் கலந்து கொண்டுஉரையாற்றும்போதே அவர் இதனைத் தெரிவித்தார்..

அவர் மேலும் தெரிவிக்கையில் –

சர்வாதிகார ஆட்சி யுகத்திற்கு முடிவுகட்டி, மக்களின் எதிர்பார்ப்பாக இருந்த சுதந்திரமும் ஜனநாயகமும் நூற்றுக்கு இருநூறு வீதம் இன்று நாட்டில் உறுதிப்படுத்தப்பட்டுள்ளன.

இன்றைய ஆட்சியை உயிரற்ற ஆட்சியாக அடையாளப்படுத்துவதற்குச் சிலர் முயற்சித்து வருகின்றபோதும், இது சுதந்திரம் மற்றும் ஜனநாயகத்துடன் முன்னெடுக்கப்பட்டிருக்கும் பயணம் என்பதை அவர்கள் அனைவரும் விளங்கிக்கொள்ள வேண்டும்.

கிடைக்கப்பெற்றுள்ள சுதந்திரம் மற்றும் ஜனநாயகத்தை பிழையாகப் பயன்படுத்தி அரசைச் சாடுவதற்குச் சிலர் முயற்சிக்கின்றபோதும், நாட்டில் உள்ள கல்விமான்கள், புத்திஜீவிகள்மற்றும்ஜனநாயகத்தை மதிக்கின்ற அனைவரையும் ஒன்றுசேர்த்து நாட்டுக்குத் தேவையான சரியான அரசியல் மற்றும் அபிவிருத்திப் பயணத்தை மேலும் பலப்படுத்தி முன்கொண்டு செல்கின்றனர்.

கடந்த மூன்றரை வருடகாலமாக நாட்டில் உறுதிப்படுத்தப்பட்டுள்ள சுதந்திரம் மற்றும் ஜனநாயகத்துடன் விலகிச் சென்றிருந்த சர்வதேசத்தை மீண்டும்தாய்நாட்டுடன்நெருக்கமாக்குவதற்கும் நாட்டுக்குத் தேவையானபலவெற்றிகளைக் கொண்டு வரவும் முடிந்துள்ளது. இந்தப் பயணத்தை பின்னோக்கி திருப்புவதற்கு எவரும் உடந்தையாக இருக்கக்கூடாது. – என்றார். (ஜ)

ஈரானை வீழ்த்தியது ஸ்பெயின்

ரஷ்யாவில் 21ஆவது உலகக் கிண்ண கால்பந்துத் தொடர் நடந்து வருகிறது. இதில் 'பி' பிரிவு லீக் ஆட்டம் ஒன்றில் ஈரான், ஸ்பெயின் அணிகள் நேற்று முன் தினம் பலப்பரீட்டை நடத்தின. முதல் பாதி ஆட்டத்தில் இரு அணிகளும் கோல் போட எடுத்த முயற்சிக்குப் பலன் கிடைக்கவில்லை.

இரண்டாவது பாதியில் ஆதிக்கம் செலுத்திய ஸ்பெயின் அணி, 54 ஆவது நிமிடத்தில் கோல் அடித்தது. அந்த அணியின் டியாகோ கோஸ்டா அடித்த இந்தக் கோல், வெற்றி கோலாக மாறியது. தொடர்ந்து இரு அணிகளும் மாறி மாறி கோல் கம்பத்தை முற்றுகையிட்ட போதும் கோல் அடிக்க முடியவில்லை. முடிவில் ஸ்பெயின் அணி 1:0 என்ற கோல் கணக்கில் வெற்றி பெற்றது.

சாதனைக்கு குறைவில்லை

சர்வதேசப் போட்டிகளில் ஐரோப்பிய அணி வீரர் என்ற ரீதியில் அதிக கோல் அடித்த வீரர் என்ற பெருமையை கிறிஸ்டியானோ ரொனால்டோ பெற்றுள்ளார்.

21 ஆவது உலகக் கிண்ணக் கால்பந்துப் போட்டிகள் ரஷ்யாவில் நடக்கின்றன. இதில் நேற்றுமுன் தினம் நடைபெற்ற மொராக்கோ அணியுடனான போட்டியின்போது தனது 85 ஆவது கோலைப் போட்டார்.

இதுவரையில் போர்த்துக்கல் தேசிய அணிக்காக 152 போட்டிகளில் விளையாடியுள்ள ரொனால்டோ சர்வதேச அளவில் 85 கோல்களைப் போட்ட ஐரோப்பிய வீரர் என்ற பெருமையைப் பெற்றுள்ளார்.

இதுவரை ஹங்கேரி முன்னாள் வீரர் பிராங்க் புஷ்காஷ் 84 கோல்களைப் போட்டமையே ஐரோப்பிய வீரர் ஒருவரின் சாதனையாக இருந்தது.

இதேவேளை சர்வதேச அளவில் அதிக கோல் போட்ட வீரர் என்ற பெருமையை 109 கோல் போட்ட ஈரான் வீரர் அலி டேயீ வசமுள்ளது உலகின் தலை சிறந்த வீரராகக் காணப்படும் மெஸ்ஸி இதுவரை 64 கோல்களைப்போட்டுள்ளார் என்பதும் குறிப்பிடத் தக்கது.

ரொனால்டோவின் காதலி மகிழ்ச்சியில்

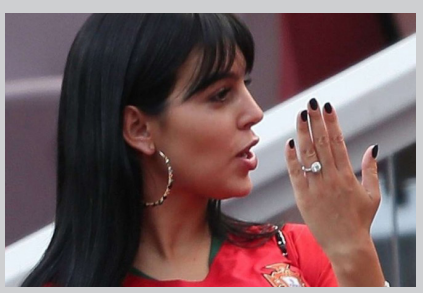

உலகக் கிண்ணத் தொடரில் நேற்று முன்தினம் நடைபெற்ற 'பி' பிரிவு போட்டியில், பலம் வாய்ந்த போர்த்துக்கல் அணி, தரவரிசையில் 41ஆவது இடத்தில் இருக்கும் மொராக்கோ அணியை எதிர்கொண் டது.

இந்தப் போட்டியில், போர்த்துக்கல் அணியின் நட்சத்திர வீரரும் அந்த அணி யின் தலைவருமான ரொனால்டோ ஆட்டத்தின் 4ஆவது நிமிடத்தில், கோர்னரிலிருந்து அடிக்கப்பட்ட பந்தை தலையால் முட்டி அற்புதமான கோலாக மாற்றினார். இந்தக் கோலின் மூலம், போர்த்துக்கல் அணி ஆட்டத்தில் 1:0 என்ற முன்னிலை பெற்றது.

இந்த போட்டியை மைதானத்தில் இருந்து பார்த்துக்கொண்டிருந்த ரொனால்டோ வின் காதலி அவ்வப்போது தனது கையைக் காட்டி தனது மகிழ்ச்சியை வெளிப்படுத்தினார்.

ரொனால்டோவுக்கு 4 குழந்தைகள் உள் ளனர். ஆனால் இன்னும் இவர் திருமணம் செய்துகொள்ளவில்லை. தனது காதலி ஜோர்ஜினா ரொட்ரிக்ஸுடன் வாழ்ந்து வருகிறார்.

ஸ்பெயின் நாட்டு மொடல் அழகியான இவருக்கும், ரொனால்டோவுக்கும் நிச்சயதார்த்தம் முடிந்துவிட்டதாகக் கூறப்படுகிறது. ஏனெனில் நேற்றுமுன்தினம் இவர் கை காட்டி மகிழ்ச்சியை வெளிப்படுத்தியபோது இவரது கைவிரலில் உள்ள வைரமோதிரம் அனை வரது கவனத்தையும் ஈர்த்தது.

உருகுவே அசத்தல் ஆட்டம் வெளியேறியது சவுதி அணி

உலகக் கிண்ண கால்பந்துப் போட்டியில் சவுதி அரேபியா – உருகுவே அணிகளுக்கு இடையேயான போட்டியில் உருகுவே அணி 1:0 என்ற கோல் கணக்கில் சவுதி அரேபியா அணியை வீழ்த்தியது.

உலகக் கிண்ணகால்பந்துத் தொடர் ஜூன் 14ஆம் திகதிதொடங்கிஜூலை 15ஆம் திகதிவரை நடைபெறுகிறது. இதில் நேற்று முன்தினம் நடைபெற்ற 2ஆவது போட்டியில் சவுதி அரேபியா – உருகுவே அணிகள் மோதின.

இதில், உருகுவே அணி 1:0 என்ற கோல் கணக்கில் வெற்றி பெற்றது. ஆட்டத்தின் 23ஆவது நிமிடத்தில் தனது 100ஆவது போட்டியில் விளையாடும் உருகுவே வீரர் லூயிஸ் ஒரு கோல் போட்டு அந்த அணிக்கு முன்னிலை பெற்றுக் கொடுத்தார்.

இதற்கு பதில் கோல் அடிக்க முயன்ற சவுதி அரேபியாவுக்குக் கடைசி வரை அது சாத்தியமாகவில்லை. இதனால், ஆட்ட நேர முடிவில் 1:0 என்ற கோல் கணக்கில் உருகுவே அணி வெற்றி பெற்றது.

இதன் மூலம் தொடர்ந்து 3 உலகக் கிண்ணத் தொடர்களில் நொக்:அவுட் சுற்றுக்குத் தகுதி பெற்ற சாதனையை உருகுவே நிகழ்த்தியுள்ளது.

குரூப் 'ஏ'யில்ல் உருகுவே மற்றும் ரஷ்யா ஆகிய இரு அணிகளும் அடுத்த சுற்றுக்குத் தகுதி பெற்று விட்ட நிலையில், ஜூன் 25ஆம் திகதி இந்த அணிகள் கடைசி லீக் போட்டியில் விளையாட உள்ளன.

ரொனால்டோ அதிரடி மொராக்கோ 'அவுட்'

உலகக் கிண்ணக் கால்பந்துப் போட்டித் தொடரின் 'பி' பிரிவு லீக் ஆட்டத்தில், போர்த்துக்கல் அணி 1:0 என்ற கோல் கணக்கில் மொராக்கோ அணியை வீழ்த்தியது. லஸ்னிகி ஸ்ரேடியத்தில் நேற்றுமுன்தினம் நடந்த இப்போட்டியில், 4ஆவது நிமிடத்திலேயே போர்த்துக்கல் அணித் தலைவர் கிறிஸ்டியானோ ரொனால்டோ கோல் அடித்து 1:0 என முன்னிலை கொடுத்தார்.

பதில் கோல் அடிக்க மொராக்கோ அணி வீரர்கள் கடுமையாக முயற்சித்ததால்ஆட்டம்மிகவும்விறுவிறுப்பாக அமைந்தது. இடைவேளையின்போது போர்த்துக்கல் 1:0 என முன்னிலை வகித்தது. இரண்டாவது பாதி ஆட்டத்தில் இரு அணிகளுமே கோல் அடிக்கும் முனைப்புடன் தாக்குதல் ஆட்டத்தில் கவனம் செலுத்தினாலும், தற்காப்பு வீரர்கள் கவனமாகச் செயல்பட்டு அந்த முயற்சிகளை முறியடித்தனர். இதே நிலை கடைசி வரை நீடிக்க, ஆட்ட நேர முடிவில் போர்த்துக்கல் அணி 1:0 என்ற கோல் கணக்கில் வென்று 3 புள்ளிகளைத் தட்டிச் சென்றது.

ஸ்பெயின் அணிக்கு எதிராக ஹட்ரிக் கோல் அடித்து அசத்தியிருந்த ரொனால்டோ, இந்த போட்டியிலும், வெற்றி கோல் அடித்து ஆட்ட நாயகன் விருதைத் தட்டிச் சென்றார். போர்த்துக்கல் 4 புள்ளிகளுடன் முன்னிலை வகிக்க, தொடர்ச்சியாக 2ஆவது தோல்வியைச் சந்தித்த மொராக்கோ அணி நொக் அவுட் சுற்றுக்கு முன்னேறும் வாய்ப்பைப் பறிகொடுத்தது. போர்த்துக்கல் அணி தனது கடைசி லீக் ஆட்டத்தில் ஈரான் அணியை ஜூன் 25ஆம் திகதி சந்திக்கிறது.

உலகக் கிண்ண உதைபந்து இன்றைய ஆட்டங்கள்

FIFA WORLD CUP RUSSIA 2018

பிறேசில்	5.30PM	கோஸ்டாரிக்கா
நைஜீரியா	8.30PM	ஐஸ்லாந்து
சேர்பியா	11.30PM	சுவிட்சர்லாந்து

காலைக்கதிர் Kalaikkathir

உலக யோகா தினம் யாழ்ப்பாணத்தில்

யாழ்ப்பாணத்தி லுள்ள இந்தியத் துணைத் தூதரகத் தின் ஏற்பாட்டில் சர்வதேச யோகா தினம் நேற்று யாழ்ப் பாணத்தில் நடத் தப்பட்டது.

இந்த நிகழ்வு நேற்றுக் காலை யாழ்.வேம்படி மக ளிர் கல்லூரியில் இடம்பெற்றது.

இந்தியத்துணைத் தூதுவர் சங்கர் பாலச் சந்திரன் தலைமை யில்நடைபெற்றஇந்த நிகழ்வில் வடக்கு மாகாணக் கல்வி அமைச்சர் கந்தையா சர்வேஸ்வரன் பிரதம விருந் தினராகக் கலந்துகொண்டார்.

பாடசாலை மாணவர்களுக்கு இங்கு விசேட யோகா பயிற்சிகள் வழங்கப்பட்டன. இந்தப் பயிற்சியை இந்திய துணைத் தூதரகத்தின் யோகா ஆசிரியர் சூரியகுமார் வழங்கினார்.

இதில், வடக்கு மாகாணக் கல்வி அமைச்சின் செயலாளர், யாழ்.வேம்படி மகளிர் கல்லூரி உப அதிபர் மேனகா கிருஷ்ணபிள்ளை மற்றும் பாடசாலை ஆசிரியர்கள், மாணவர்கள் மற்றும் இந்தியத் துணைத் தூதரக அதிகாரிகள் எனப் பலர் கலந்து கொண்டனர். (ஐ-7)

மிதிவெடியகற்றும் பணியை ஜப்பான் பிரதிநிதி பார்வை

யாழ்ப்பாணம், ஜூன் 22

கிளாலிப் பகுதிக்கு நேற்றுப் பயணம் மேற் கொண்ட ஜப்பான் பிரதி நிதி 'சார்ப்' மனிதநேயக் கண்ணி வெடி அகற்றும் நிறுவனத்தினால் வெடி பொருள்கள் அகற்றப் படும் பகுதிகளை நேரில் பார்வையிட்டார்.

சார்ப் நிறுவனத்திற்கு பயணம் மேற்கொண்ட அவர் அங்கு திட்ட முகா மையாளர் ஓய்வுபெற்ற கப்டன் பிரபாத்தைச் சந் தித்த பின்னர் கிளாலிப் பகுதிச் சென்றார். அங்கு மிதிவெடி அகற்றும் பணிகளைப் பார்வையிட்டார். (ஐ)

யாழ்ப்பாணம் நாவற்குழி
சிவபூமி திருவாசக அரண்மனை வளாகத்திலுள்ள
சிவதெட்சணாமூர்த்தி திருக்கோயில்

மகா கும்பாபிஷேகப் பெருவிழா

எண்ணெய்க்காப்பு இன்று 22.06.2018 காலை 6 மணி முதல் சிவதொட்சணாமூர்த்திக்கும் 108 சிவலிங்கத் திருமேனிக்கும் அடியார்கள் எண்ணெய் சாத்தலாம்.

திருவாசக அரண்மனை திறந்து வைத்தல்

24.06.2018 ஞாயிற்றுக்கிழமை மாலை 4.00 மணிக்கு
(திருவாசகம் முழுவதும் கருங்கல்லில் பதித்து காட்சிப்படுத்தப்பட்டுள்ளது)

அதிதி
வைத்தியநிபுணர் வை.மனோமோகன் தம்பதிகள்
(ஆஸ்திரேலியா)

கருங்கல் ரதம் திறந்து வைத்தல்
திருமதி அபிராமி கயிலாசபிள்ளை அவர்கள்

மகாகும்பாபிஷேகம்
25.06.2018 திங்கட்கிழமை காலை
பிரதமகுரு சிவஸ்ரீ.சபா.வாசுதேவக் குருக்கள்

அனைவரும் வருகை தந்து சிவனருளைப் பெற்று உய்யுமாறு வேண்டுகின்றோம்.

A9 வீதி, நாவற்குழி,
யாழ்ப்பாணம்.

நிர்வாக சபை,
சிவபூமி அறக்கட்டளை

அதிக விலை குறைப்புடன் பரிசீலிக்கலாம்!!!

CROWN க்ரவுன்

மாபெரும் மலிவு விற்பனை

ஜூன் 04 தொடக்கம் 23 வரை

யாழ்ப்பாணம்
வீரசிங்கம் மண்டபம்
(யாழ்ப்பாணக் கோட்டைக்கு முன்னால்)

ஜப்பான் மற்றும் ஜரோப்பாவிலிருந்து இறக்குமதி செய்யப்பட்ட உயர்தரத்திலான பொருள்கள் குறைந்த விலையில்!!!

விரையுங்கள்
கையிருப்பு உள்ளவரை மட்டுமே!

Hot Line :
0777 572 145

இப்பத்திரிகை யாழ்ப்பாணம் இல.30 இந்துக் கல்லூரி வீதியிலுள்ள நியூ சிவராம் பப்ளிகேசன் (பிறைவேற்) லிமிட்டெட் நிறுவனத்தின் பணிமனையில் தயாராகி 672B கே.கே.எஸ் வீதியிலுள்ள அவர்களது அச்சகத்தில் 22.06.2018 இல் அச்சிடப்பட்டு வெளியிடப்பெற்றது.