விலை: 30.00
பக்கங்கள் : இருபத்து நான்கு
website : www.valampurii.lk
Viber : 076 636 3378
Registered as a Newspaper in Srilanka

கல்யாண மாலை
[சர்வதேச திருமண சேவை]
T.P: 021 720 1005
இல.144,
பிறவுண் வீதி,
யாழ்ப்பாணம்.
Email:Kalyanamalai.jaffna@gmail.com
பதிவுக்கட்டணம்
1000/= + 300/= மட்டுமே

வலம்புரி

E-mail: valampurii@yahoo.com, valampurii@sltnet.lk
Valampurii

சங்கு 20 வள்ளுவர் ஆண்டு 2050 ஆவணி 03 செவ்வாய்க்கிழமை (20.08.2019) தொலைபேசி 222 3378, 222 7829 ஒலி 244

இராணுவப் பாதுகாப்புடன் மாத்திரம் நாட்டை முன்னோக்கிச் செல்ல முடியாது

அமைச்சர் சஜித் பிரேமதாஸ

(கொழும்பு)

இராணுவப் பாதுகாப்புடன் மாத்திரம் நாட்டை முன்னோக்கிக் கொண்டுசெல்ல முடியாது என வீடமைப்பு, கலாசார அலுவல்கள் அமைச்சர் சஜித் பிரேமதாஸ தெரி வித்துள்ளார்.

எனவே இராணுவப் பாதுகாப்பு டன் சேர்த்து பொருளாதாரம், சமூகம், அரசியல் பாதுகாப்பை யும் நாட்டில் உறுதிப் படுத்த வேண்டுமென 23

கூட்டணி அமைத்தே தேர்தலில் வெற்றி பெற முடியும்

பிரதமர் ரணில்

(கொழும்பு) அனைவரும் இணைந்து கூட்டணியை அமைத்து முன்னோக்கி செல்வோமாயின் எதிர்வரும் தேர்தலில் வெற்றி பெற முடியும் என பிரதமர் ரணில் விக்கிரமசிங்க தெரிவித்துள்ளார்.

அலரிமாளிகையில் நேற்று இடம்பெற்ற நிகழ்வொன்றில் கலந்து கொண்டு உரையாற்றியபோதே அவர் இதனைத் தெரிவித்துள்ளார். 23

நாட்டை வழிநடத்த கோத்தா பொருத்தமற்றவர்

பீல்ட் மார்ஷல் சரத் பொன்சேகா

(கொழும்பு)

கோத்தபாய ராஜபக்ஷ நாட்டை வழிநடத்த பொருத்தமற்றவர் என ஐக்கிய தேசியக் கட்சியின் பாராளு மன்ற உறுப்பினர் பீல்ட் மார்ஷல் சரத் பொன் 23

பயங்கரவாத தடுப்புப் பிரிவால்

வைத்திய அதிகாரி சிவரூபன் கைது

(யாழ்ப்பாணம்)

பளை வைத்தியசாலையின் வைத்திய அதிகாரி வைத்தியர் எஸ்.சிவரூபன் பயங்கரவாத தடு ப்பு பிரிவினரால் கைது செய்யப்பட்டுள்ளார். 23

வெளி மாவட்ட மீனவர்களை தாக்கியதாக

6 பேர் பொலிஸாரால் கைது

(கரணவாய்)

கடலட்டை பிடிக்கும் வெளி மாவட்ட மீனவர்களை தாக்கிய தாக தெரிவித்து பருத்தித்துறை பகுதியைச் சேர்ந்த ஆறு மீனவர் களை பொலிஸார் கைது 23

போர்க்குற்றவாளியாக குற்றஞ்சாட்டப்பட்ட சவேந்திர சில்வா புதிய இராணுவத் தளபதியாக நியமனம்

ஐ.நா, அமெரிக்கா, யஸ்மின் சூக்கா, கூட்டமைப்பு உட்பட பல தரப்பிலிருந்து பலத்த கண்டனம் வெளியீடு

(கொழும்பு)

இலங்கையின் இறுதிக்கட்டப் போரின் போர்க்குற்ற வாளியாக குற்றம் சாட்டப்பட்ட சவேந்திர சில்வா இலங் கையின் புதிய இராணுவத் தளபதியாக ஜனாதிபதி மைத்திரிபால சிறிசேனவினால் நியமிக்கப்பட்டுள்ளார்.

அவரது நியமனத்தை எதிர்த்து ஐ.நா மனித உரிமை கள் ஆணையாளர் மிச்செல் பசெலெட், அமெரிக்கா, யஸ்மின் சூக்கா உட்பட பல தரப்பிலிருந்து பலத்த கண்டனங்கள் வெளியிடப்பட்டுள்ளது. 23

விபத்தில் படுகாயமடைந்தவர்

சிகிச்சை பலனின்றி நேற்று உயிரிழப்பு

23

பேராசிரியர் பாலசுந்தரம்பிள்ளைக்கு யாழ் விருது வழங்கி கௌரவிப்பு

(யாழ்ப்பாணம்)

யாழ்.மாநகர சபை சைவ சமய விவகாரக்குழுவால் வழங்கப்படும் "யாழ் விருது" யாழ்ப்பாணப் பல்கலைக் கழகத்தின் முன்னாள் துணைவேந்த ரும் வாழ்நாள் பேராசிரியருமான பொன்.பாலசுந்தரம்பிள்ளை அவர்களுக்கு வழங்கி கௌர 23

தென்மராட்சியில்

தொடருந்தில் மோதுண்டு 5 கால்நடைகள் பலி

(கொடிகாமம்)

தென்மராட்சி எழுது மட்டுவாழ் ஆசைப் 23

இலங்கையுடனான உறவு மேலும் வலுப்படுத்தப்படும்

இலங்கைக்கான பிரித்தானிய உயர்ஸ்தானிகர் சாரா ஹல்டன்

(கொழும்பு)

இலங்கைக்கான புதிய பிரித் தானிய உயர்ஸ்தானிகராக நிய மனம் பெற்றுள்ள சாரா ஹல்டன் நேற்றையதினம்கொழும் பிலுள்ள பிரித்தானிய 23

கொக்குவிலில் இயங்கும் விடுதி மீது பெற்றோல் குண்டுத் தாக்குதல்

உரிமையாளர் மீதும் வாள்வெட்டு; வாள்வெட்டுக்குழு அட்டகாசம்

(யாழ்ப்பாணம்)

கொக்குவில் - ஆடியபாதம் வீதி யில் உள்ள விடுதியினை மூடு மாறு குழுவொன்றினால் அச்சுறுத் தல் விடுக்கப்பட்டிருந்த நிலையில் நேற்று முன் 23

மாற்றத்தை ஏற்படுத்த மகிந்தவுக்கு ஆதரவளிக்குக

யாழில் தினேஷ் குணவர்த்தன

(கரணவாய்)

வடக்கு உட்பட முழு நாட்டிலும் மாற்றத்தை ஏற்படுத்த வேண்டு மானால் தமிழ் மக்களும் ஏனைய இன மக்களும் மகிந்த ராஜபக்ஷ தலைமையிலான எமது கூட்ட ணிக்கு ஆதரவளிக்க வேண்டும் என்று 23

யாழ்.குருநகர்ப் பகுதியில்

கஞ்சாவுடன் ஒருவர் கைது

(யாழ்ப்பாணம்)

கஞ்சாவினை மோட்டார் சைக் கிளில் எடுத்துச் சென்ற குருநகர் வாசி ஒருவர் கைது செய் யப்பட்டுள்ளார். 23

நடுவு நிலை தவறா நன்னெறி காக்கும் உங்கள் நாளிதழ்

நல்லூர் இராசதானியை அடையாளப்படுத்தும் பெருந்தன்மை இன்னும் ஒருவருக்கும் ஏற்படவில்லை

கலாநிதி ஆறுதிருமுருகன் ஆதங்கம்

(யாழ்ப்பாணம்)

நல்லூர் இராசதானி இருந்த இடத்தில் வரலாற்றுச் சின்னங்களை எழுத்துக்களால் அடையாளப்படுத்தும் பெருந்தன்மை ஒருவருக்கும் இன்னும் ஏற்படவில்லை என சிவபூமி அறக்கட்டளை நிலையத்தின் தலைவர் கலாநிதி ஆறுதிருமுருகன் தனது ஆதங்கத்தை வெளிப்படுத்தியுள்ளார்.

யாழ்ப்பாணம் நாவலர் கலாசார மண்டபத்தில் நேற்று இடம்பெற்ற நல்லைக் குமரன் 27ஆவது மலர் வெளியீட்டில் கலந்து கொண்டு உரையாற்றும் போதே அவர் இவ்வாறு தெரிவித்தார்.

அவர் மேலும் தெரிவிக்கையில், நல்லூர் இராசதானி இருந்த இடத்தையோ அல்லது முன்பிருந்த நல்லூர் முருகன் ஆலயத்தின் இடத்தையோ எல்லோருக்கும் தெரியும் விதமாக அந்தப் பகுதிகளை எழுத்துக்களால் பொறித்துக் காட்டவில்லை.

யாழ்ப்பாணக் கோட்டை 62 ஏக்கரில் அமைந்துள்ள கோட்டை சுவீகரிக்கப்படும் போது அப்பகுதியில் இருந்த இந்து மக்களின் பெரும்பகுதிக் காணிகள் சுவீகரிக்கப்பட்டன.

யாழ் கோட்டையில் வெட்டப்பட்ட 124 அடி நீளமான அகழியின் மேல் கட்டப்பட்ட 32 அடி உயரமான கட்டடத்திற்கு நல்லூர் கந்தசுவாமி ஆலயத்தின் முன்னைய கோயிலை இடித்து அந்தக் கல்லையே பயன்படுத்தினர்.

முன்பு இருந்த நல்லூர் கந்த சுவாமி ஆலயத்தில் இடிக்கப்பட்ட கல்லைப் பாவித்து கட்டப்பட்ட கிணறு கோட்டையில் காணப்படுகிறது.

இதையெல்லாம் வரலாற்றுப் பேராசிரியர்கள் குறித்து வைத்துள்ளனர்.

நல்லூர் இராசதானி இருந்த இடம் தற்போது பெறுமதியற்றதாக்கப்பட்டுள்ளது.

அது மட்டுமல்லாமல் பட்டத்து ராணி நீராடிய யமுனா ஏரி மற்றும் சங்கிலியன் தோப்பு என்பன அடையாளப்படுத்தப்படவில்லை.

ஆகவேதான் பிற மொழி சார்ந்த அரசியல்வாதிகளைக் குறை கூறுவதற்கு முன்பாக எமக்குக் கிடைத்த சந்தர்ப்பங்களைச் சரிவரப்பயன்படுத்தி எதிர்காலச் சந்ததியினருக்கு வழி அமைத்துக் கொடுக்க அனைவரும் ஒத்துழைக்க வேண்டும் என கலாநிதி ஆறுதிருமுருகன் மேலும் தெரிவித்தார். (ம-3,10)

ஹிஸ்புல்லாவின் பல்கலைக்கழகத்தை அரசுடமையாக்க வலியுறுத்தி

மட்டக்களப்பில் மாபெரும் பேரணி

(மட்டக்களப்பு)

முன்னாள் கிழக்கு மாகாண ஆளுநர் எம்.எல்.ஏ.எம். ஹிஸ்புல்லாவின் பல்கலைக்கழகத்தினை அரசுடைமையாக்க கோரி மட்டக்களப்பில் மாபெரும் மக்கள் பேரணி இடம்பெற்றது.

அத்துரலிய ரத்ன தேரர் தலைமையில் நேற்று திங்கட்கிழமை இந்த பேரணியும் போராட்டமும் முன்னெடுக்கப்பட்டது.

மட்டக்களப்பு கோட்டைமுனை இந்துக்கல்லூரி விளையாட்டுக் கழகத்திற்கு முன்பாக ஆரம்பமான இந்த பேரணியில் 200க்கும் மேற்பட்ட பௌத்த பிக்குகளும் பொது மக்களும் கலந்துகொண்டனர்.

மட்டக்களப்பு காந்தி பூங்காவரையில் நடைபெற்ற இந்த பேரணியை தொடர்ந்து காந்திபூங்கா முன்பாக கவன ஈர்ப்பு போராட்டமும் நடத்தப்பட்டது.

இதன்போது மட்டக்களப்பு பல்கலைக்கழகத்தை அரச உடைமையாக்க அரசாங்கம் உடனடியாக நடவடிக்கை எடுக்க வேண்டும் என்ற கோசங்கள் எழுப்பப்பட்டன.

அத்துடன் குறித்த பல்கலைக் கழகம் தொடர்பாக முறையான விசாரணைகள் செய்யப்பட்டு சட்டம் அமுல்படுத்தப்படவேண்டும் என்ற கோரிக்கைகளும் இங்கு முன்வைக்கப்பட்டன. (ம-3)

செல்வா சனசமூக நிலையத்தின் 40ஆவது ஆண்டு விழா

(கொடிகாமம்)

கைதடி தெற்கு செல்வா சனசமூக நிலையத்தின் 40 ஆவது ஆண்டு நிகழ்வும் மகளிர் மகிழ்களம் பாரம்பரிய நிகழ்வும் இன்று செவ்வாய்க்கிழமை பிற்பகல் 1.30 மணிக்கு செல்வா விளையாட்டு மைதானத்தில் மாதர் கிராம அபிவிருத்தி சங்கத் தலைவி திருமதி வி.தேவி தலைமையில் நடைபெற வுள்ளது.

இந்த நிகழ்வில் பிரதம விருந்தினராக சாவகச்சேரி பிரதேச சபைத் தவிசாளர் க.வாமதேவன், சிறப்பு விருந்தினர்களாக பாராளுமன்ற உறுப்பினர் சரவணபவனின் இணைப்பாளர் செ.பிரதாப், சாவகச்சேரி பிரதேச சபை உறுப்பினர் சு.கேதீஸ்வரன், கௌரவ விருந்தினர்களாக கைதடி மக்கள் நலன் பேணும் நட்புறவுக்கழக தலைவர் க.சிறிதரன் மற்றும் புலம்பெயர் உறவுகளான சி.தங்கேஸ்வரன், த.உமாகரன், வை.சசிகுமார், நா.சுந்தரலிங்கம், சி.புரட்சிதாசன் ஆகியோர் கலந்து சிறப்பிக்கவுள்ளனர். (ம-3,114)

புலோலி பல நோக்குக் கூட்டுறவுச் சங்கம் புலோலி கிழக்கு, பருத்தித்துறை

எமது சங்கத்தின் பின்வரும் பதவி வெற்றிடங்களை நிரப்புவதற்காக வெளிவாரியாக விண்ணப்பங்கள் கோரப்படுகின்றன.

1. பதவி :- பொதுமுகாமையாளர் 101/07
சம்பளத்திட்டம் :- 16375 - 210 x 10 - 230 x 10 - 20775/=
தகைமைகள் : அ. கூட்டுறவு ஊழியர் 8 ஆவது சம்பளத்திட்டப்பதவியில் ஆகக் குறைந்தது 3 ஆண்டு கால அனுபவம் அல்லது கூட்டுறவு ஊழியர் 9ஆவது சம்பளத்திட்ட முகாமை அல்லது மேற்பார்வை மட்டத்திலான பதவியில் ஆகக்குறைந்தது 6 ஆண்டு கால அனுபவம்.
அல்லது
ஆ. அங்கீகரிக்கப்பட்ட பல்கலைக்கழகப்பட்டமொன்றுடன் அல்லது அதற்கு சமனான தகைமையொன்றுடன் அங்கீகரிக்கப்பட்ட வர்த்தக / கைத்தொழில் நிறுவனம் ஒன்றில் முகாமை மட்டத்திலான பதவியொன்றில் ஆகக்குறைந்தது 06 ஆண்டுகால அனுபவம்.
அல்லது
இ. கூட்டுறவு ஊழியர் உயர்தரப்பத்திரபரீட்சையில் சித்தியுடன் கூட்டுறவு நிறுவனம் ஒன்றில் 05 வருடகால அனுபவம் / க.பொ.த. உயர்தரப்பத்திரப் பரீட்சையில் 03 பாடங்களுடனான சித்தியுடன் அங்கீகரிக்கப்பட்ட வர்த்தக / கைத்தொழில் நிறுவனம் ஒன்றில் முகாமை மட்டத்திலான பதவியில் ஆகக் குறைந்தது 08 வருட சேவையாற்றிய அனுபவம்.

2. பதவி :- கணக்காளர் 104/09
சம்பளத்திட்டம் :- 15660 - 190 x 10 - 200 x 10 - 19560/=
தகைமைகள் : அ. கூட்டுறவு பணியாளரின் 10 ஆவது சம்பளத்திட்டத்தில் அமைந்த கணக்காளர் அல்லது உள்ளகக்கணக்காய்வாளர் பதவியில் பெற்றுள்ள 3 வருடத்திற்கு குறையாத அனுபவம் அல்லது கூட்டுறவுப்பணியாளர் சம்பள அளவுத்திட்டம் 11ல் உள்ளகக் கணக்காய்வாளர் / கணக்குப்பதிவாளர் / கணக்கியல் அல்லது கணக்காய்வு எழுதுநர் பதவியில் பெற்றுள்ள 6 வருடங்களுக்கு குறையாத அனுபவம்.
அல்லது
ஆ. ஐக்கியராட்சிய கணக்குப்பதிவாளர் நிறுவனத்தின் இறுதிப் பரீட்சையில் சித்தியுடன் அங்கீகரிக்கப்பட்ட வர்த்தக / கைத்தொழில் நிறுவனமொன்றின் மேற்பார்வை மட்டப் பதவியில் கணக்கியல் அல்லது கணக்காய்வுத் துறையில் 4 வருட அனுபவம்.
அல்லது
இ. கூட்டுறவு ஊழியர் உயர்தராதரப் பத்திர சித்தி/கூட்டுறவு திணைக்களத்தினால் நடாத்தப்பட்ட கூட்டுறவு டிப்ளோமா பரீட்சை சித்தி அத்துடன் கூட்டுறவு நிறுவனமொன்றில் 03 ஆண்டுகால அனுபவம் அல்லது க.பொ.த. உயர்தரப்பத்திர பரீட்சையில் கணக்கியல் உள்ளிட்ட 03 பாடங்களுடனான சித்தியுடன் அங்கீகரிக்கப்பட்ட வர்த்தக / கைத்தொழில் நிறுவனமொன்றில் கணக்கியல் / கணக்காய்வுத்துறையில் ஆகக்குறைந்தது 05 ஆண்டுகால அனுபவம்.

உள்ளடக்கப்பட வேண்டிய விபரங்கள் :- பிறப்புச்சான்றிதழ், கல்வித்தகைமைச் சான்றிதழ், தொழில் தகைமைச்சான்றிதழ் என்பவற்றின் உறுதிப்படுத்தப்பட்ட பிரதிகள் விண்ணப்பத்துடன் இணைத்து அனுப்பி வைக்கப்படல் வேண்டும்.

பொதுவானது :
1. வயதெல்லை 18-45 வயதிற்குட்பட்டவர்களாக இருத்தல் வேண்டும்.
2. சங்க ஊழியர்களுக்கு உச்ச வயதெல்லை பொருந்தாது.
3. சங்கத்தால் கோரப்படும் பிணையை செலுத்த தயாராக இருத்தல் வேண்டும்.

சங்கத்தில் பெறப்பட்ட விண்ணப்ப படிவத்தில் கோரப்பட்டவாறாக விபரங்களை பூர்த்தி செய்து சான்றிதழ்களின் நிழற் பிரதிகளுடன் 10.09.2019 திகதிக்கு முன்னர் தலைவர், புலோலி பல நோக்குக் கூட்டுறவுச் சங்கம், புலோலி கிழக்கு, பருத்தித்துறை எனும் முகவரிக்கு நேரிலோ அல்லது பதிவுத் தபாலிலோ அனுப்பி வைக்கவும். (C-7326)

இலங்கையின் பொருளாதார வளர்ச்சிக்கு பெண்களின் பங்களிப்பு மிகப்பெரியது

ஜனாதிபதி மைத்திரிபால சிறிசேன

(கொழும்பு)

இலங்கையின் பொருளாதார வளர்ச்சிக்கு பெண்களே மிகப்பெரிய பங்களிப்பைச் செய்கிறார்கள் என ஜனாதிபதி மைத்திரிபால சிறிசேன தெரிவித்துள்ளார்.

புதிதாக நியமிக்கப்பட்டுள்ள ஐரோப்பிய ஒன்றியத்துக்கான தூதுவர்களும் உயர்ஸ்தானிகரும் நேற்று ஜனாதிபதியிடம் தமது நற்சான்றுப் பத்திரங்களை கையளித்தனர்.

இதனை அடுத்து அங்கு உரையாற்றிய ஜனாதிபதி, புதிய தூதர்கள் பிரதிநிதித்துவப்படுத்தும் மூன்று நாடு களும் இலங்கையுடன் சிறந்த நீண்ட கால உறவைக் கொண்டுள்ளன.

இவர்கள் மூவரும் சிறந்த சாதனைப் பெண்கள் என்றும் பெண்கள் அதிகாரத் துக்கு வருவதற்கான பெருமைமிக்க சமிக்ஞை இது வென்றும் அவர் கூறினார்.

இதேவேளை இலங்கையின் மக்கள் தொகை 52% பெண்களைக் கொண்டுள்ளது என்றும் அவர்கள் பொருளாதாரத்தில் மிகப் பெரிய பங்களிப்பைச் செய்கிறார்கள் என்றும் ஜனாதிபதி இதன் போது சுட்டிக் காட்டினார்.

குறிப்பாக ஆடைத் தொழில், வெளிநாட்டு வேலைவாய்ப்பு மற்றும் தோட்டத் தொழிலில் ஈடுபடும் பெண்கள், அந்நிய செலாவணியைப்பெற நாட்டிற்கு உதவுகிறார்கள் என்றும் ஜனாதிபதி மைத்திரிபால சிறிசேன சுட்டிக்காட்டியுள்ளமையும் குறிப்பிடத்தக்கது. (ம-3)

உரிய ஆவணங்கள் இன்றி மது போதையில் சாரத்தியம்

77,500 ரூபாய் தண்டம்; யாழ் நீதிமன்றம் அதிரடி

(யாழ்ப்பாணம்)

உரிய ஆவணங்கள் இல்லாமல் வாகனம் செலுத்தியமை மற்றும் மதுபோதையில் சாரத்தியம் செய்தமை உள்ளிட்ட குற்றங்களை புரிந்த ஒருவருக்கு 77 ஆயிரத்து 500 ரூபாய் தண்டம் விதித்து யாழ்ப்பாணம் நீதவான் நீதிமன்றம் நேற்று உத்தரவிட்டது.

யாழ்ப்பாணம் பொலிஸ் பிரிவுக் குட்பட்ட பகுதியில் மதுபோதையில் சாரத்தியம் செய்த குற்றச்சாட்டில் ஒருவர் பொலிஸாரால் கைது செய்யப்பட்டார். அவருக்கு எதிராக யாழ்ப்பாணம் நீதவான் நீதிமன்றில் பொலிஸார் வழக்குத் தாக்கல் செய்தனர்.

மதுபோதையில் சாரத்தியம் செய்தமை மற்றும் சாரதி அனுமதிப்பத்திரம், காப்புறுதிப் பத்திரம், வாகன வரி அனுமதிப்பத்திரம் ஆகியவையின்றி வாகனம் செலுத்தியமை ஆகிய நான்கு குற்றச்சாட்டுக்களை சாரதிக்கு எதிராக பொலிஸார் முன்வைத்தனர்.

வழக்கு நேற்று யாழ்ப்பாணம் நீதிமன்றில் நீதவான் ஏ.எஸ்.பீற்றர் போல் முன்னிலையில் விசாரணைக்கு வந்தது. சாரதி குற்றச் சாட்டுக்கள் அனைத்தையும் ஏற்றுக் கொண்டார்.

மதுபோதையில் சாரத்தியம் மற்றும் சாரதி அனுமதிப்பத்திரம், காப்புறுதிப்பத்திரமின்றி வாகனம் செலுத்தியமை ஆகிய 3 குற்றங்களுக்கும் தலா 25 ஆயிரம் ரூபாய் வீதம் 75 ஆயிரம் ரூபா தண்டமாகவும் வாகன வரி அனுமதிப்பத்திரமின்றி வாகனம் செலுத்தியமைக்கு 2 ஆயிரத்து 500 ரூபாயுமாக மொத்தம் 77 ஆயிரத்து 500 ரூபாயை குற்றவாளி தண்டமாகச் செலுத்தவேண்டும். (ம-3)

புதிய இராணுவத் தளபதியாக சவேந்திர சில்வா நியமனம்!

(கொழும்பு)

இலங்கையின் 23 ஆவது இராணுவத் தளபதியாக லெப்டினன்ட் ஜெனரல் சவேந்திர சில்வா ஜனாதிபதி மைத்திரிபால சிறிசேனவால் நேற்று நியமிக்கப்பட்டார். (இ-7)

சவேந்திர சில்வா நியமனம் குறித்து அமெரிக்கா ஆழ்ந்த கவலை வெளியீடு

(கொழும்பு)

இராணுவத் தளபதியாக சவேந்திர சில்வாவை ஜனாதிபதி மைத்திரிபால சிறிசேன நியமித்தமைக்கு அமெரிக்கா ஆழ்ந்த கவலை வெளியிட்டது.

23 ஆவது இராணுவத் தளபதியாக சவேந்திர சில்வா ஜனாதிபதி மைத்திரிபால சிறிசேனவால் நேற்றுத் திங்கட்கிழமை நியமிக்கப்பட்டார். இந்நிலையில் அவரது நியமனம் குறித்து கொழும்பிலுள்ள அமெரிக்கத் தூதரகம் அறிக்கையொன்றை வெளியிட்டது.

அதில், இந்நியமனம் "இலங்கையின் சர்வதேச நற்பெயரையும் நீதி மற்றும் பொறுப்புணர்வை ஊக்குவிப்பதற்கான அதன் உறுதிப்பாட்டையும் குறைமதிப்பிற்குட்படுத்துகிறது" எனவும் சுட்டிக்காட்டியுள்ளது. (இ-7)

சவேந்திர சில்வா இராணுவத் தளபதியாக மிகவும் பொருத்தமானவராம் - மகேஷ்

(கொழும்பு)

சவேந்திர சில்வா இராணுவத்தளபதியாக நியமிக்கப்படுவதற்கு மிகவும் பொருத்தமானவர் என முன்னாள் இராணுவத்தளபதி மகேஷ் சேனநாயக்க பாதுகாப்பு அமைச்சின் செயலாளருக்குத் தெரிவித்தார்.

இது தொடர்பில் முன்னாள் இராணுவத்தளபதி மகேஷ் சேனநாயக்கவால் பாதுகாப்புச் செயலாளருக்கு கடிதம் ஒன்று அனுப்பி வைக்கப்பட்டதாக தெரிவிக்கப்பட்டுள்ளது. (இ-7)

யசூசி அகாசி - மகிந்த சந்திப்பு

(கொழும்பு)

இலங்கைக்கான ஜப்பானின் முன்னாள் விசேட சமாதான தூதுவர் யசூசி அகாசி மற்றும் எதிர்க்கட்சித் தலைவர் மகிந்த ராஜபக்ஷ ஆகியோருக்கிடையிலான சந்திப்பொன்று நேற்று எதிர்க்கட்சித் தலைவரின் விஜேயராம இல்லத்தில் இடம்பெற்றது.

குறித்த சந்திப்பில் பாராளுமன்ற உறுப்பினர் கெஹலிய ரம்புக்வெல, முன்னாள் அமைச்சர் ஜி.எல்.பீரிஸ் உள்ளிட்ட பலர் கலந்துகொண்டிருந்தமை குறிப்பிடத்தக்கது. (இ-7)

இராணுவத் தளபதியாக சவேந்திர சில்வா தமிழர்கள் அதிர்ச்சி-கூட்டமைப்பு அதிருப்தி

(கொழும்பு)

இராணுவத் தளபதியாக சவேந்திர சில்வாவை ஜனாதிபதி மைத்திரிபால சிறிசேன நியமித்தமையால் தமிழ் மக்கள் அதிர்ச்சியடைந்துள்ளனர் என தமிழ்த் தேசியக் கூட்டமைப்பு தெரிவித்தது.

23 ஆவது இராணுவத் தளபதியாக சவேந்திர சில்வா ஜனாதிபதி மைத்திரிபால சிறிசேனவால் நேற்றுத் திங்கட்கிழமை நியமிக்கப்பட்டார்.

இந்நிலையில் அவரது நியமனம் குறித்து தமிழ்த் தேசியக் கூட்டமைப்பின் பேச்சாளரும் நாடாளுமன்ற உறுப்பினருமான எம்.ஏ.சுமந்திரன் டுவிட்டரில் கருத்து வெளியிட்டார்.

அதில் மேலும் தெரிவிக்கப்பட்டுள்ளதாவது "இறுதிக்கட்டப் போரின்போது இடம்பெற்ற போர்க் குற்றச்சாட்டுக்கள் முன்வைக்கப்பட்ட சவேந்திர சில்வாவை ஜனாதிபதி மைத்திரிபால சிறிசேன இராணுவத்தளபதியாக நியமித்தமை தமிழ் மக்களை அவமரியாதைக்கு உட்படுத்தும் செயற்பாடாகும்.

இந்த நியமனத்தால் தமிழர்கள் அதிர்ச்சியடைந்துள்ளனர். இது குறித்து நாங்கள் அதிருப்தியை தெரிவிக்கின்றோம்" என அவர் மேலும் தெரிவித்தார். (இ-7)

பலாலி விமான நிலையத்தின் நுழைவாயில் கிழக்குப் பக்கமாக மாற்றப்பட வேண்டும்

சுரேஷ் பிரேமச்சந்திரன் வலியுறுத்து

(யாழ்ப்பாணம்)

பலாலி விமான நிலையத்தின் நுழைவாயில் கிழக்குப் பக்கமாக மாற்றப்பட வேண்டும் எனவும் பலாலி விமான நிலைய வாசலை அடிப்படையாக வைத்தே பலாலி வீதி எனப்பெயர் சூட்டப்பட்டதாகவும் ஈழமக்கள் புரட்சிகர விடுதலை முன்னணியின் (ஈ.பி.ஆர்.எல்.எப்) தலைவரும் முன்னாள் பாராளுமன்ற உறுப்பினருமான சுரேஷ் பிரேமச்சந்திரன் தெரிவித்தார்.

யாழிலுள்ள அவரது கட்சி அலுவலகத்தில் நேற்று இடம்பெற்ற ஊடகவியலாளர் சந்திப்பின் போதே அவர் மேற்கண்டவாறு தெரிவித்தார்.

அவர் மேலும் தெரிவிக்கையில்,

பலாலி விமான நிலையம் தற்போது புனரமைக்கப்பட்டு வருகிறது. விரைவில் பலாலி விமான நிலையம் சிவில் விமான நிலையமாக மாற்றமடைய இருக்கின்றது. இவை எல்லாம் வரவேற்கப்படவேண்டிய விடயங்கள். நாங்களும் பல விடயங்களை நிறைவேற்றி இருக்கின்றோம். பல தீர்மானங்களை எடுத்திருக்கின்றோம். இலங்கை-இந்தியத் தரப்புக்களுடன் இது தொடர்பிலும் பேசி இருக்கின்றோம். அந்த வகையில் பலாலி விமான நிலையத்தை மீளவும் சிவில் மக்களுக்காகத் திறக்க முயல்வதும் அதனைப் பிராந்திய விமான நிலையமாக உருவாக்குவதும் முதலாவதாக வரவேற்கப்படவேண்டிய விடயம்.

பலாலி விமான நிலையம் உருவாக்கப்பட்டதன் பின்பு பலாலி விமான நிலையத்தின் கிழக்குப் பக்கமாக தான் அத்னுடைய வாசல் இருந்தது என்பதும், போக்குவரத்திற்காக வழி இருந்தது என்பதும், பலாலி வீதி என்பதும் பலாலி விமான நிலையத்தின் அடிப்படையில் தான் உருவாக்கப்பட்டது என்பதும் வெளிப்படையான விடயம்.

தற்போது மேற்குப் பக்கத்தில் நுழைவாயில்அமைக்கும்பணியை இராணுவத்தினரும் விமானப் படையினரும்மேற்கொண்டுவருகின்றனர். கிழக்குப் பக்கம் இருந்த நுழைவாயில் மாற்றப்பட்டு மேற்குப் பக்கமாக தெல்லிப்பழை வைத்தியசாலை வீதி வழியாக சென்று மேற்குப் பக்கம் உள்ள நுழைவாயிலை அடையவேண்டும் என்ற நோக்கத்தோடு அமைக்கப்படுகிறது.

இதனூடாக மக்களுக்குச் சொந்தமான பல நூற்றுக்கணக்கான காணிகள் அநியாயமாக உள்வாங்கப்படுவதற்கான சூழல் காணப்படுகிறது.

இது திட்டமிட்ட செயல் என்று தான் எண்ணத் தோன்றுகின்றது. பிரதமர் யாழ்.வந்தபோது குறித்த இடங்களைப் பார்வையிட்டு சென்றுள்ளார். தமிழ் பாராளுமன்ற உறுப்பினர்கள் எம்.ஏ.சுமந்திரன், மாவை சேனாதிராசா போன்றவர்கள் விமான நிலையம் சென்று பார்த்து வந்திருக்கின்றார்கள். சுமந்திரனுக்கு பலாலி விமான நிலையத்தைப் பற்றி தெரிந்திருக்காது ஆனால் மாவை சேனாதிராசாவுக்குத் தெரிந்திருக்கும்.

விமான நிலைய வீதி எங்கிருந்து வந்தது, முதல் எங்கிருந்தது, எவ்வாறு வந்தது எல்லாம் தெரியும். அவ்வாறான சூழ்நிலையில் மாவட்ட அபிவிருத்திக் கூட்டம் நடந்த போது கூட விமான நிலைய நுழைவாயில் என்பது ஏற்கனவே இருந்த இடத்தில் இருக்கவேண்டும் என்பதை உறுதிப்படுத்தி இருக்கவேண்டும்.

இவ்வாறு நுழைவாயிலை மாற்றுவதால் மக்களுக்குச் சொந்தமான காணிகள் தேவையற்ற விதத்தில் பயன்படுத்தப்படும். மக்கள் மீளக்குடியேற்றப்படுவார்கள் என பிரதமர் சொல்லிவிட்டு சென்றிருக்கின்றார். ஏற்கனவே இருந்த பலாலி விமான நிலைய நுழைவாயிலை கிழக்குப் பக்கம் கொண்டு வருவதன் மூலம் காணிகளைக் காப்பாற்ற முடியும்.

மக்களினுடைய போக்குவரத்து கூட அவர்கள் சுற்றி போகாமல் பலாலி வீதியூடாக மக்கள் சென்று வரக் கூடியதாக இருக்க வேண்டுமென சுரேஷ் மேலும் தெரிவித்தார். (இ-10)

ஆஷஸ்தான் டெஸ்ட் கிரிக்கெட்டை உயிரோட்டமாய் வைத்துள்ளது

-சவுரவ் கங்குலி

இங்கிலாந்து மற்றும் அவுஸ்திரேலியா இடையே நடைபெறும் ஆஷஸ் தொடர்தான் டெஸ்ட் கிரிக்கெட் போட்டிகளை உயிரோட்டமாக வைத்திருக்கிறது என இந்திய அணியின் முன்னாள் கப்டன் சவுரவ் கங்குலி தெரிவித்துள்ளார்.

ஆஷஸ் டெஸ்ட் கிரிக்கெட் தொடர் இங்கிலாந்து - அவுஸ்திரேலியா நாடுகளுக்கிடையே நூறு ஆண்டுகளுக்கு மேலாக நடைபெற்று வருகின்ற பாரம்பரியமிக்க ஒரு தொடராகும். இந்த தொடரானது 5 டெஸ்ட் போட்டிகளை கொண்டது. இதுவரை நடைபெற்றுள்ள 70 தொடர்களில் 33 முறை அவுஸ்திரேலியா அணியும், 32 முறை இங்கிலாந்து அணியும் வென்றுள்ளன. 5 தொடர்கள் டிராவில் முடிந்துள்ளது.

தற்போது ,சர்வதேச 20 ஓவர்கள் போட்டிகள் மற்றும் ஐபிஎல் போட்டிகள் காரணமாக டெஸ்ட் போட்டிகளுக்கு ஆதரவு குறைந்து வருகிறது.

இந்நிலையில், ஆஷஸ் தொடர் நடைபெறுவதாலேயே டெஸ்ட் கிரிக்கெட் இன்னும் அழியாமல் உள்ளது என இந்திய கிரிக்கெட் அணி முன்னாள் வீரர் கங்குலி டுவிட்டர் பக்கத்தில் தெரிவித்துள்ளார்.

இந்த ஆண்டு ஆஷஸ் தொடரின் முதல் போட்டியில் 251 ரன்கள் வித்தியாத்தில் அவுஸ்திரேலிய அணி வெற்றி பெற்றது. இரண்டாவது ஆட்டம் டிரா ஆனது என்பது குறிப்பிடத்தக்கது.

பெரோஸ் ஷா கோட்லா மைதான கேலரிக்கு கோலியின் பெயர்

-டெல்லி கிரிக்கெட் சங்கம்

கிரிக்கெட்டில் சாதனை படைத்து வரும் விராட் கோலிக்கு பெருமை சேர்க்கும் வகையில் பெரோஸ் ஷா கோட்லா மைதான கேலரிக்கு, அவர் பெயர் சூட்டப்பட இருக்கிறது.

இந்திய கிரிக்கெட் அணியின் கப்டனாக இருப்பவர் விராட் கோலி. டெல்லியைச் சேர்ந்த இவர் சர்வதேச கிரிக்கெட் போட்டியில் சாதனைகளை குவித்து வருகிறார். வெஸ்ட் இண்டீஸ்க்கு எதிராக ஒருநாள் கிரிக்கெட் தொடரில் அடுத்தடுத்து இரண்டு சதங்கள் விளாசினார். அத்துடன் பத்து வருடத்தில் 20 ஆயிரம் ரன்கள் அடித்த வீரர் என்ற பெருமையை பெற்றுள்ளார்.

இவருக்கு பெருமை சேர்க்கும் வகையில் டெல்லி கிரிக்கெட் சங்கம், பெரோஸ் ஷா கோட்லா மைதானத்தில் உள்ள ஒரு பகுதி கேலரிக்கு அவரது பெயரை சூட்ட முடிவு செய்துள்ளது. இதற்கான அறிவிப்பை நேற்று வெளியிட்டது.

ஏற்கனவே பெரோஸ் ஷா கோட்லா மைதானத்தில் பிஷன் சிங் பேடி, மொகிந்தர் அமர்நாத் ஆகியோர் பெயர்களில் கேலரி ஸ்டேண்ட் உள்ளது. தற்போது விராட் கோலி பெயரும் இணைய இருக்கிறது.

மும்பை வான்கடே மைதானத்தில் சுனில் கவாஸ்கர், சச்சின் டெண்டுல்கர் ஆகியோர் பெயரில் கேலரி ஸ்டேண்ட் உள்ளது.

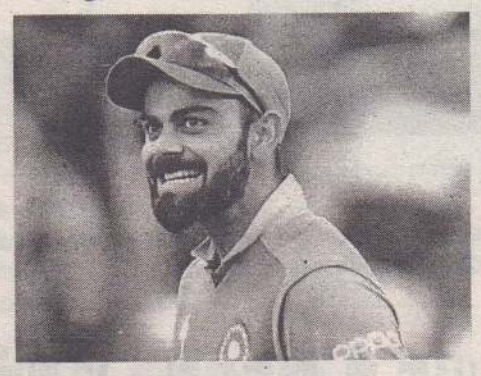

ஐ.சி.சி டெஸ்ட் தரவரிசையில் வில்லியம்ஸனை பின்தள்ளி கோலியை நெருங்குகிறார் ஸ்மித்

சர்வதேச கிரிக்கெட் கவுன்சில்(ஐசிசி) நேற்றுமுன்தினம் வெளியிட்ட டெஸ்ட் தரவரிசைப் பட்டியலில் அவுஸ்திரேலியாவின் நம்பிக்கை பேட்ஸ்மேனும், முன்னாள் கேப்டனுமான ஸ்மித், முதலிடத்தில் உள்ள இந்தியக் கப்டன் கோலியின் இடத்தை நெருங்கியுள்ளார்.

இங்கிலாந்தில் நடந்து வரும் பாரம்பரிய ஆஷஸ் டெஸ்ட் தொடரில் ஸ்மித்தின் அபாரமான இரு சதங்கள், லாட்ஸ் மைதானத்தில் அடித்த 92 ரன்கள் ஆகியவை ஸ்டீவ் ஸ்மித்தை ஐசிசி பேட்ஸ்மேன்கள் தரவரிசையில் 2-வது இடத்துக்கு உயர்த்தியுள்ளது.

இந்திய அணியின் கேப்டன் கோலி 922 புள்ளிகளுடன் தொடர்ந்து முதலிடத்தில் இருக்கிறார். இன்னும் கோலியின் இடத்தைப் பிடிக்க ஸ்மித்துக்கு 9 புள்ளிகள் மட்டுமே தேவைப்படுகிறது.

ஆனால், வரும் 22-ம் தேதி முதல் மே.இ.தீவுகள் அணிக்கு எதிரான டெஸ்ட் தொடரில் இந்திய அணி விளையாட இருப்பதால், கோலி தனது தரவரிசைப் புள்ளிகளை உயர்த்திக்கொள்வார் என நம்பப்படுகிறது.

நியூஸிலாந்து அணியின் கப்டன் கேன் வில்லியம்ஸன் 887 புள்ளிகளுடன் 2-வது இடத்தில் இருந்த நிலையில் அவரை பின்னுக்குத் தள்ளி 913 புள்ளிகளுடன் ஸ்மித் 2-வது இடத்தில் உள்ளார்.

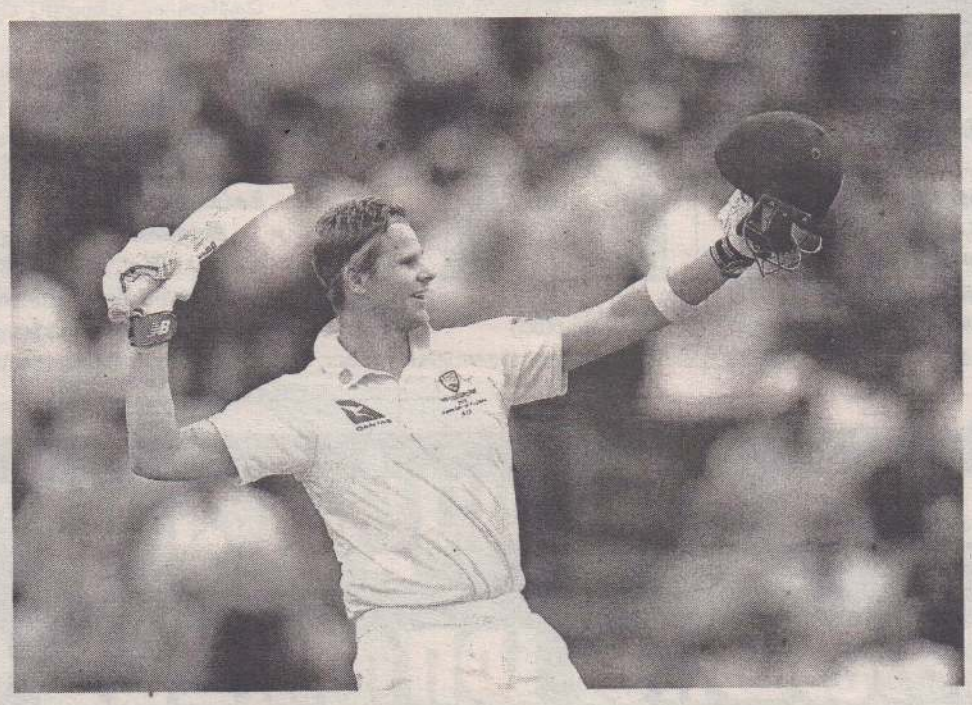

ஆஷஸ் டெஸ்ட் தொடரில் அறிமுகமாகிய இங்கிலாந்து அணியின் வேகப் பந்து வீச்சாளர் ஜோப்ரா ஆர்ச்சர் 5 விக்கெட் வீழ்த்தி அசத்தினார். இதனால் பந்து வீச்சாளர்களுக்கான தரவரிசையில் 83-வது இடத்துக்கு உயர்ந்துள்ளார்.

இந்திய அணியின் பேட்ஸ்மன் புஜாரா 881 புள்ளிகளுடன் 4-வது இடத்தில் உள்ளார். அதன்பின் 10 இடங்களில் எந்த இந்திய பேட்ஸ்மேனும் இல்லை. 5-வது இடத்தில் ஹென்றி நிகோலஸ்(நியூஸி), 6-வது இடத்தில் தென் ஆப்பிரிக்க வீரர்கள் மார்க்கிரம், 7-வது இடத்தில் குயின்டன் டீ காக் ஆகியோரும் உள்ளனர்.

நியூஸிலாந்துக்கு எதிரான முதல் டெஸ்ட் போட்டியில் 122 ரன்கள் சேர்த்து வெற்றிக்கு முக்கிய காரணமாக அமைந்த இலங்கை கப்டன் கருணாரத்ன முதல் 10 இடங்களில் இடம் பிடித்து 8-வது இடத்துக்கு உயர்ந்துள்ளார். கடந்த 7 ஆண்டு டெஸ்ட் தர வரிசையில் கருணாரத்னயின் அதிகபட்ச தர வரிசை இதுவாகும். 9-வது இடத்தில் ஜோ ரூட்டும், 10-வது டுப்பிளசிஸும் உள்ளனர்.

இதுதவிர அவுஸ்திரேலிய பேட்ஸ்மேன் டிராவிஸ் ஹெட் 2 இடங்கள் முன்னேறி 18-வது இடத்துக்கும், மார்னஸ் லாபுசாங்கே 16 இடங்கள் உயர்ந்து 82-வது இடத்துக்கும் முன்னேறியுள்ளனர். இங்கிலாந்து பேட்ஸ்மேன்கள் பென் ஸ்டோக்ஸ் 6 இடங்கள் முன்னேறி 26-வது இடத்திலும், ஜானி பேர்ஸ்டோ 7 இடங்கள் முன்னேறி 30-வது இடத்திலும், ரோரி பர்ன்ஸ் 17 இடங்கள் உயர்ந்து64-வது இடத்துக்கும் முன்னேறியுள்ளனர்.

ஆனால், அவுஸ்திரேலியாவின் நட்சத்திர பேட்ஸ்மேன்கள் டேவிட் வார்னர் 4 இடங்கள் சரிந்து 11-வதுஇடத்திலும், உஸ்மான் கவாஜா, கேமரூன் பேன்கிராப்ட் ஆகியோர் 5 இடங்களையும் இழந்துள்ளனர்.

பந்துவீச்சில் அவுஸ்திரேலிய வேகப் பந்துவீச்சாளர் கம்மின்ஸ் 914 புள்ளிகளுடன் தொடர்ந்து முதலிடத்தில் உள்ளார். முதல் 10 இடங்களில் 5-வது இடத்தில் இந்திய ஆல்ரவுண்டர் ரவிந்திர ஜடேஜாவும், 10-வது இடத்தில் ரவிச்சந்திரன் அஸ்வினும் உள்ளனர். மற்றவகையில் பந்துவீச்சாளர்கள் வரிசையில் எந்தவிதமான மாற்றங்களும் இல்லை.

142 வருட டெஸ்ட் கிரிக்கெட்டில் வரலாற்றுச் சாதனை படைத்த அவுஸ்திரேலிய மாற்று வீரர் லாபஸ்சேக்னே

ஸ்மித் காயத்தால் வெளியேறியதால் அவருக்குப் பதிலாக மாற்று வீரராக களமிறங்கி பேட்டிங் செய்த மார்னஸ் லாபஸ்சேக்னே வரலாற்று சாதனை படைத்துள்ளார்.

இங்கிலாந்து - அவுஸ்திரேலியா அணிகளுக்கு இடையில் ஐந்து போட்டிகள் கொண்ட ஆஷஸ் டெஸ்ட் கிரிக்கெட் தொடர் இங்கிலாந்தில் நடைபெற்றது.

லார்ட்ஸ் மைதானத்தில் நேற்று முன்தினத்தோடுமுடிவடைந்த 2-வது டெஸ்டில் இரு அணிகளுக்கும் வெற்றி வாய்ப்பின்றி டிராவில் முடிந்தது.

இந்த போட்டியின் 4-வது நாள் அவுஸ்திரேலியா பேட்டிங் செய்யும்போது ஆர்சர் வீசிய பவுன்சர் பந்து ஸ்மித்தின் கழுத்து பகுதியை பலமாக தாக்கியது. இதனால் நிலைகுலைந்து கீழே சரிந்தார். சிறிது இடைவெளிக்குப்பின் மீண்டும் பேட்டிங் செய்தார்.

ஆனால் ஐந்தாவது நாள் அவர் களம் இறங்கவில்லை. அவர் மூளையளர்ச்சியில் இருந்து மீளவில்லை. அவருக்குப் பதிலாக மாற்று வீரர் பேட்டிங் செய்யலாம் என போட்டிக்கான டாக்டரும், ஆஸ்திரேலிய அணி டாக்டரும் பரிந்துரை செய்தனர்.

அதன்படி நேற்று முன்தினம் அவுஸ்திரேலியா பேட்டிங் செய்யும்போது மாற்று வீரரான மார்னஸ் லாபஸ்சேக்னே களம் இறங்கி அரைசதம் அடித்து போட்டி டிராவில் முடிவடைய முக்கிய காரணமாக இருந்தார்.

இதன்மூலம் 142 வருட கிரிக்கெட் வரலாற்றில் முதன்முறையாக மாற்று வீரர் பேட்டிங் செய்த சாதனையை மார்னஸ் படைத்துள்ளார்.

நல்லைக்குமரன் மலர் வெளியீடும் "யாழ்விருது" வழங்கலும்

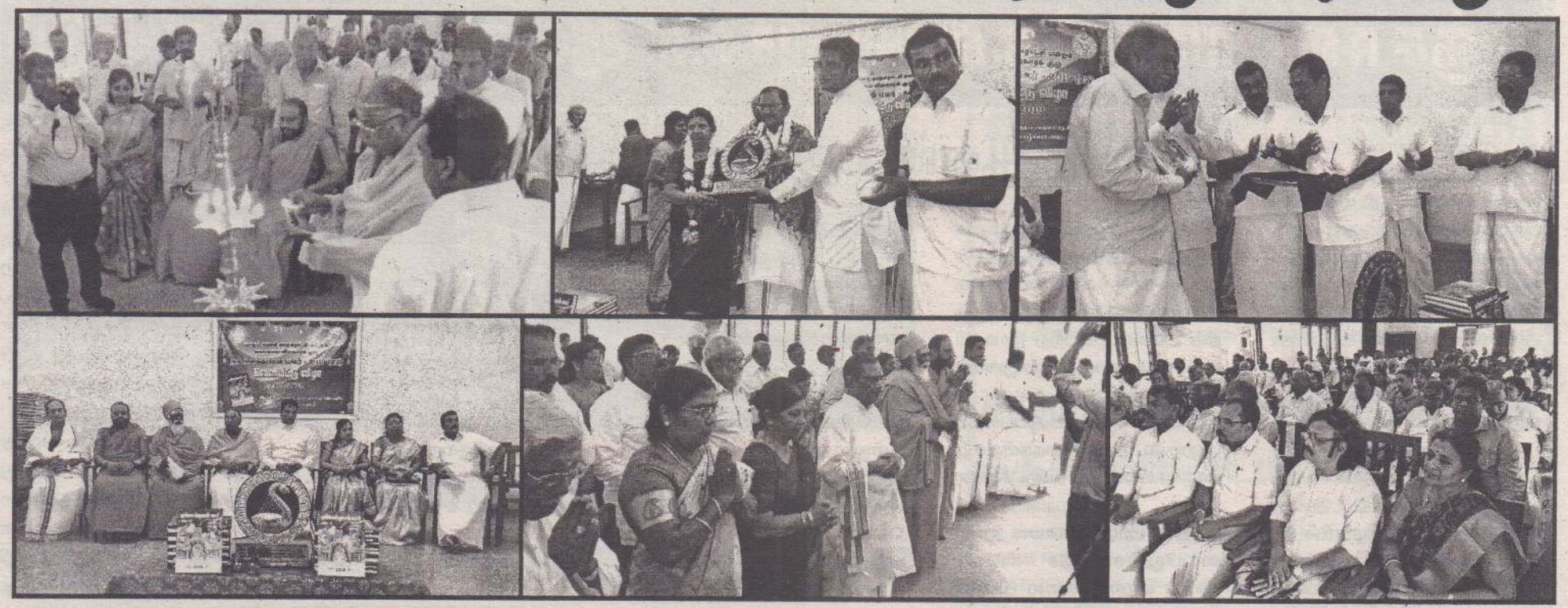

(யாழ்ப்பாணம்)

யாழ்.மாநகரசபை, சைவ சமய விவகாரக் குழுவால் நல்லூர்க் கந்தன் மஹோற்சவ ஆலய உற்சவ காலத்தில் வெளியிடப்படும் "நல்லைக் குமரன்" 27 ஆவது மலர் வெளியீடும், யாழ் விருது வழங்கும் நிகழ்வும் நேற்றுத் திங்கட் கிழமை யாழ்ப்பாணம் நாவலர் கலாசார மண்டபத்தில் இடம் பெற்றது.

இந்நிகழ்வில் பிரதம விருந்தினராக யாழ். மாநகர சபை முதல்வர் இ.ஆனல்ட், சிறப்பு விருந்தினராக நல்லூர் பிரதேச செயலாளர் திருமதி எழிலரசி அன்ரன் யோகநாயகம் ஆகியோர் கலந்து கொண்டனர்.

யாழ்.மாநகரசபை, சைவ சமய விவகாரக் குழுவால் வழங்கப்படும் "யாழ் விருது", யாழ்ப்பாணப் பல்கலைக் கழகத்தின் முன்னாள் துணை வேந்தரும், வாழ்நாள் பேராசிரியருமான பொன். பாலசுந்தரம்பிள்ளை அவர்களுக்கு வழங்கி வைக்கப்பட்டது.

நல்லைக்குமரன் மலரை பதிப்பாசிரியர் ந. விஜயசுந்தரம் வெளியிட்டு வைக்க தெல்லிப் பழை ஸ்ரீதுர்க்காதேவி தேவஸ்தானத்தின் உப தலைவர் எஸ். அருளானந்தசிவம்பெற்றுக்கொண்டார். (இ-7-9-10)

கோத்தபாயவுக்கு எதிரான முறைப்பாடு குறித்து ஆராய்வு

தேசப்பிரிய தெரிவிப்பு

(கொழும்பு)

ஸ்ரீலங்கா பொதுஜன பெரமுனவின் ஜனாதிபதி வேட்பாளர் கோத்தபாய ராஜபக்ஷவுக்கு எதிராக சமர்ப்பிக்கப்பட்ட முறைப்பாடு குறித்து ஆராயப்படவுள்ளதாக தேர்தல்கள் ஆணைக்குழுவின் தலைவர் மகிந்த தேசப்பிரிய தெரிவித்தார்.

கோத்தபாய ராஜபக்ஷவின் கடவுச்சீட்டின் உண்மைத் தன்மை மற்றும் இலங்கை பிரஜாவுரிமை குறித்து ஆணைக்குழுவில் ஆராயப்படவுள்ளதாகவும், அவர் தெரிவித்தார்.

இலங்கை-அமெரிக்க குடியுரிமையை கொண்ட கோத்தபாய தேர்தலில் போட்டியிடுவதற்காக அமெரிக்க குடியுரிமையை இரத்துச் செய்ததாக பகிரங்கமாக அறிவித்திருந்தார்.

எனினும் அமெரிக்காவால்

அண்மையில் வெளியிடப்பட்ட பட்டியலில், கோத்தபாயவின் பெயர் இடம்பெற்றிருக்கவில்லை.

இந்த விவகாரம் இலங்கை அரசியலில் தற்போது பெரும் சர்ச்சையை ஏற்படுத்தியுள்ளது.

இந்நிலையிலேயே அவருக்கு எதிராக பதிவு செய்யப்பட்ட முறைப்பாடுகளை, ஆணைக்குழு ஆய்வுக்குட்படுத்தவுள்ளமை குறிப்பிடத்தக்கது. (இ-7)

சஹ்ரானுடன் பயிற்சி பெற்ற மேலும் இருவர் நேற்றுக்கைது

(அம்பாறை)

உயிர்த்த ஞாயிறு குண்டுத் தாக்குதல் சூத்திரதாரி சஹ்ரானுடன் நுவரெலிய மற்றும் அம்பாந்தோட்டை முகாம்களில் ஆயுதப் பயிற்சி பெற்ற மேலும் இருவர் அம்பாறை பொலிஸாரால் நேற்றுக் காலை கைது செய்யப்பட்டுள்ளதாக தெரிவிக்கப்படுகின்றது.

இவர்கள் இலங்கையில் தடை செய்யப்பட்ட ஜமாதே மில்லது இப்ராஹிம் (JMI) அமைப்பின் உறுப்பினர்கள் எனவும் தெரிய வருகிறது.

சஹ்ரானுடன் பயிற்சி பெற்றதாக கடந்த இருவாரங்களுக்குள் 11 பேர் கைது செய்யப்பட்டுள்ளனர் என்பது குறிப்பிடத்தக்கது. (இ-7)

பகிடிவதை விவகாரம்

பல்கலைக்கழக மாணவர்கள் 19 பேர் விளக்கமறியலில்!

(மாத்தறை)

ருஹுணு பல்கலைக்கழகத்தின் 19 மாணவர்களை விளக்கமறியலில் வைக்குமாறு மாத்தறை நீதவான் நீதிமன்றம், நேற்று உத்தரவிட்டது.

பகிடிவதைச் சம்பவம் தொடர்பில் கைதுசெய்யப்பட்ட இந்த மாணவர்களை எதிர்வரும் 26 ஆம் திகதி வரை விளக்கமறியலில் வைக்குமாறு உத்தரவு பிறப்பிக்கப்பட்டது. (இ-7)

முரண்பாடுகளை ஏற்படுத்தி ஆட்சியைக் கைப்பற்ற முயற்சி

அகிலவிராஜ் குற்றச்சாட்டு

(கொழும்பு)

இன,மத ரீதியிலான முரண்பாடுகளைத் தோற்றுவித்து, ஆட்சி அதிகாரத்தைக் கைப்பற்ற சிலர் முயன்று வருகின்றனரெனக் குற்றஞ்சாட்டிய கல்வியமைச்சர் அகிலவிராஜ் காரியவசம், பிளவுகளை ஏற்படுத்தக் கூடிய அரசியல் கலாசாரத் துறையை இல்லாமல் செய்ய வேண்டுமெனவும் தெரிவித்தார்.

கண்டி- பற்ஹாதெனிய தேசிய பாடசாலையில் நேற்று இடம் பெற்ற வைபவமொன்றில்கலந்துகொண்டு கருத்துத் தெரிவிக்கும் போதே, அவர்மேற்கண்டவாறு தெரிவித்தார்.

இதன்போது தொடர்ந்து கருத்துரைத்த அவர், மீண்டும் பிரிவினைவாத யுகத்துக்காக தயாராகின்றனர். இதற்கு நாம் இடம்கொடுக்கப் போவதில்லை என உறுதிபடத் தெரிவித்தார். (ஐ)

இராசி பலன்

கிரகநிலை
சந்திராஷ்டமம்
உத்தரம், அத்தம்

சந் | ராகு | புத | சூரி, செவ், சுக் | சனி, கேது | குரு

20.08.2019

ஆவணி 03, செவ்வாய்க்கிழமை
சூரிய உதயம் காலை 5.55 மணிக்கு
பஞ்சமி பின்னிரவு 3.06 மணிவரை
ரேவதி முன்னிரவு 9.10 மணிவரை
சுபநேரம் 10.35-12.05 மணிவரை
இராகுகாலம் 3.05-4.35 மணிவரை
சித்தாமிர்தம்

வளவன்

மீனம்

செய்தொழில் மேன்மையுண்டு, ஆழ்ந்த சிந்தனையுண்டு, விருந்துகளில் கலந்து கொள்ளும் வாய்ப்புண்டு, எடுத்த காரியத்தில் அதிக பிரயாசை காட்டும் சூழ்நிலை உருவாகும்.

மேடம்

எடுத்த ககாரியங்களில் அதிக பிரயாசை காட்டும் சூழ் நிலை உருவாகும், மனதில் இனம்புரியாத சஞ்சலங்கள் தோன்றி மறையும், சுப விரயங்கள் கூடும்.

இடபம்

வருமானம் திருப்தி தரும் வகையில் அமையும், குடும்பத்தில் குதூகலம் தரும் சம்பவங்கள் இடம்பெறலாம், எடுத்த காரியங்களில் முன்னேற்றம் காண்பீர்கள்.

மிதுனம்

செய்தொழிலில் அதிக பிரயாசை காட்டுவீர்கள், தூர தேசத்திலிருந்து சுப செய்திகள் வந்து சேரலாம், உறவினர்களும் நண்பர்களும் வலிய வந்து உதவுவார்கள்.

கும்பம்

வாக்கு மேன்மையுண்டு, புதிய பொருட்களை வாங்கும் எண்ணம் உருவாகும், எடுத்த காரியங்களில் முன்னேற்றம் காண்பீர்கள், உற்சாகமான நாள்.

மகரம்

உறவினர்களின் உதவிகள் கிடைக்கும் வாய்ப்புண்டு, அதிகாரிகளை அனுசரித்துச் செல்வது நல்லது, முயற்சிகளில் முன்னேற்றம் காண்பீர்கள்.

தனுசு

தேவையற்ற குழப்பங்களைத் தவிர்த்துக்கொள்வது நல்லது, வீட்டுத் தேவைகளைப் பூர்த்தி செய்து கொள்வதில் அக்கறை காட்டுவீர்கள், பயணங்கள் கைகூடும்.

விருச்சிகம்

புண்ணிய காரியங்களில் ஆர்வம் காட்டுவீர்கள், வியாபாரநலனில் முன்னேற்றமுண்டு, பிள்ளைகளின் தேவைகளைப் பூர்த்தி செய்யும் எண்ணம் உருவாகும்.

துலாம்

மனதில் இனம்புரியாத சந்தோசம் குடிகொள்ளும், எடுத்த காரியங்கள் எளிதில் கைகூடும், தொழிலில் எதிர்பாராத முன்னேற்றங்கள் வந்து சேரலாம்.

மகரம்

குடும்பத்தினரிடையே மகிழ்ச்சி கூடும் நாள், காரிய அனுகூலமுண்டு, கௌரவமான சம்பவங்கள் இடம்பெறலாம், வருமானம் திருப்தி தரும் வகையில் அமையும்.

கடகம்

பெரிய மனிதர்களின் ஒத்துழைப்பு கிடைக்கும் வாய்ப்புண்டு, தித்திக்கும் பயணங்கள் இடம்பெறலாம், வீண் விவாதங்களைத் தவிர்ப்பது நல்லது.

சிம்மம்

புதிய பொறுப்புக்களை யோசித்து ஏற்பது நல்லது, முயற்சிகளில் தாமதங்கள் ஏற்படலாம், சிலர் மீது காரணமில்லாமல் கோபம் ஏற்படலாம்.

நாவலர் மண்டபம் கலாசாரத் திணைக்களத்திடம் வழங்கப்படும்;

பஞ்ச ஈஸ்வரங்களின் வரலாறுகளை ஆவணப்படுத்த வேண்டும்

முதல்வர் ஆனல்ட் எடுத்துரைப்பு

(யாழ்ப்பாணம்)

யாழிலுள்ள நாவலர் கலாசார மண்டபத்தைப் பாதுகாக்க கலாசாரத் திணைக்களத்திடம் வழங்குவதற்குரிய ஏற்பாடுகளை யாழ். மாநகரசபை மேற்கொள்ளும் எனவும் இலங்கையிலுள்ள பஞ்ச ஈஸ்வரங்களின் வரலாறுகளை ஆவணப்படுத்தினால் ஆதிக் குடிகள் யார் என்பது தெரிந்துவிடும் எனவும் யாழ்.மாநகர சபை முதல்வர் இ.ஆனல்ட் தெரிவித்தார்.

யாழ்.நாவலர் கலாசார மண்டபத்தில் நேற்று இடம்பெற்ற ''நல்லைக்குமரன்'' 27 ஆவது மலர் வெளியீட்டு விழாவில் பிரதம விருந்தினராகக் கலந்து கொண்டு உரையாற்றும் போதே அவர் மேற்கண்டவாறு தெரிவித்தார்.

அவர் மேலும் தெரிவிக்கையில், கலாநிதி ஆறு.திருமுருகன் முன்வைத்த கோரிக்கைக்கு அமைய நாவலர் வாழ்ந்த இடத்தில் அமையப்பெற்ற நாவலர் கலாசார மண்டபத்தை பாதுகாக்க மீண்டும் இந்து கலாசாரத் திணைக்களத்திடம் ஒப்படைப் பதற்குரிய நடவடிக்கைகள் யாழ். மாநகர சபையால் மேற்கொள்ளப்படும்.

அது மட்டுமல்லாமல் இலங்கையிலுள்ள பஞ்ச ஈஸ்வரங்களின் வரலாறுகளை அநேகமானோர் அறிந்திருக்க மாட்டார்கள். சுமார் இரண்டாயிரம் வருடங்களுக்கு முற்பட்ட வரலாற்றைக் கொண்ட பஞ்ச ஈஸ்வரங்களின் தொன்மைகளை ஆய்வுக்குட்படுத்தி அடுத்த வருடம் வெளிவரும் நல்லைக்குமரன் மலரிலே வெளியிட வேண்டும்.

யாழ். மண்ணின் வரலாற்றுப் பொக்கிஷங்களான யமுனாஏரி, நல்லூர் இராசதானி போன்ற இடங்களைப்பாதுகாக்குமாறும் ஆறு.திருமுருகன் கேட்டுக் கொண்டதற்கிணங்க எதிர்காலச் சந்ததியினருக்கு அடையாளப்படுத்தும் முகமாக அந்தந்தப் பகுதியில் கருங்கல்லில் எழுத்துக்களால் பொறிக்க நடவடிக்கை

மேற்கொள்ளப்படும்.

நல்லைக்குமரன் மலர் 27 ஆண்டுகளாக வெளிவருகிறது. இந் நூலை 24 ஆண்டுகள் தொடர்ச்சியாக பதிப்பாசிரியர் ந.விஜயசுந்தரம் வெளியிட்டு வருகிறார்.

கடந்த ஆண்டு வெளியிடப்பட்ட அட்டைப் படத்தை நூல் ஆசிரியர் நன்கு விபரித்திருந்தார். இம்முறை 27 மலரில் ஆலய மஹோற்சவத்தின் 27 ஆம் நாள் நிகழ்வான வைரவர் வழிபாட்டை பிரசுரித்தார். அடுத்த வருடம் மீண்டும் கொடியேற்றத்துடன் ஆரம்பிக்கப்படும். இந்து மதத்தில் இருந்து மக்கள் எவ்வாறு வேறு மதத்துக்கு மாறினார்கள் என்ற வரலாறுகளை யாரும் மறந்து விட முடியாது.

ஆகவே இந்து மதம் சுமந்து வந்த வரலாறுகள் அழிந்து போகாமல் நாம் சுமந்து வந்த பாதையின் அடையாளங்களை பாதுகாக்க அனைவரும் ஒன்றிணைந்து செயற்படுவது காலத்தின் தேவை என அவர் மேலும் தெரிவித்தார். (இ-10)

ஸ்ரீவேலுப்பிள்ளை வித்தியாலயம் தொடர்பில் அங்கஜன், சிவஞானசோதி நேரில் ஆராய்வு

(யாழ்ப்பாணம்)

உயர்பாதுகாப்பு வலயத்தில் உள்ள ஸ்ரீ வேலுப்பிள்ளை வித்தியாலயத்தை விடுவிப்பது தொடர்பில் மீள்குடியேற்ற அமைச்சின் செயலாளர் எஸ். சிவஞானசோதியுடன் பாராளுமன்ற உறுப்பினர் அங்கஜன் இராமநாதன் நேரில் சென்று ஆய்வு செய்தார்.

கடந்த 16 ஆம் திகதி வெள்ளிக்கிழமை மாலை இந்த விஜயம் இடம் பெற்றது.

யாழ். வயாவிளான் சந்தியில் இருந்து கிழக்குப் பக்கமாக அச்சுவேலி குறுக்கு வீதியில் 100 மீற்றர் தூரத்தில் அமைந்துள்ள வயாவிளான் ஸ்ரீ வேலுப்பிள்ளை வித்தியாலயம் கடந்த 30 வருடங்களுக்கு மேலாக இராணுவத்தின் கட்டுப்பாட்டில் உயர் பாதுகாப்பு வலயத்தினுள் உள்ளது.

குறித்த ஆரம்பப் பாடசாலை மாணவர்கள் பல்வேறு இடர்பாடுகளுக்கு மத்தியில் வயாவிளான் மத்திய கல்லூரியின் மைதானத்தில் தற்காலிக கூடாரங்களில் கற்றல் செயற்பாடுகளை மேற்கொண்டு வருகின்றனர்.

இவ்விடயம் தொடர்பில் பாராளுமன்ற உறுப்பினர் அங்கஜனுக்குப் பாடசாலை சமூகமும் மற்றும் வயாவிளான் மீள் குடியேற்ற அமைப்பினர் முன்வைத்த கோரிக்கைக்கு அமைய குறித்த விஜயம் இடம் பெற்றது.

இந்த விஜயத்தின் போது கருத்துத் தெரிவித்த அங்கஜன் எம்.பி, ஸ்ரீவேலுப்பிள்ளை வித்தியாலயத்தை மீண்டும் அதே இடத்தில் இயங்க வைக்கவும் அச்சுவேலி குறுக்கு வீதியைத் திறந்து மக்கள் பாவனைக்கு விடுவது பற்றியும் மீள்குடியேற்ற அமைச்சின் செயலாளருக்கு நேரில் தெளிவுபடுத்தினோம். மேலதிக நடவடிக்கைகளை அவர் மேற்கொள்வார் என தான் நம்புவதாக அங்கஜன் மேலும் தெரிவித்தார். (இ-10)

60 கிலோ கேரளக் கஞ்சா அதிரடிப்படையினரால் மீட்பு

இருவர் தப்பியோட்டம்

(கரணவாய்)

வடமராட்சிப் பகுதியில் 60 கிலோ கேரளக் கஞ்சா விசேட அதிரடிப்படையினால் மீட்கப்பட்டது.

நேற்றுத் திங்கட்கிழமை அதிகாலை 1.30 மணியளவில் கரணவாய் இந்து மயானத்தில் வைத்து சிலர் கஞ்சா பொதியிடுவதாக நெல்லியடியிலுள்ள புலனாய்வுப் பிரிவினருக்குக் கிடைக்கப்பெற்ற இரகசிய தகவலையடுத்து விசேட அதிரடிப்படையினர் அப் பகுதிக்கு சென்ற போது கஞ்சாவை பொதி செய்து கொண்டிருந்த இரண்டு பேர் தப்பியோடினர்.

இதனையடுத்து அங்கிருந்த 60 கிலோ கேரளக் கஞ்சாவை மீட்ட விசேட அதிரடிப்படையினர் அவற்றை நெல்லியடி பொலிஸில் ஒப்படைத்தனர். (இ-60)

கிருஷ்ண ஜெயந்தி

(யாழ்ப்பாணம்)

வல்லிபுர ஆழ்வார் ஆலய ஸ்ரீ கிருஷ்ணஜெயந்தி உற்சவம் எதிர்வரும் 24 ஆம் திகதி சனிக்கிழமை இடம்பெறவுள்ளது.

இவ் உற்சவத்தில் நள்ளிரவு 12 மணிக்கு அபிஷேகம், 1008 சங்காபிஷேகம் இடம்பெற்று அதனைத் தொடர்ந்து மறுநாள் அதிகாலை 4 மணிக்கு வெண்ணெய் திருடும் உறியடி உற்சவமும் இடம்பெறவுள்ளன.

இதில் நிகழ்வுகளாக இரவு 7 மணி முதல் இரவு 8 மணிவரை ஹார்மனி கலைக் கல்விச்சாலை மாணவர்கள் வழங்கும் இசை விருந்தும், இரவு 8.30 மணி முதல் 10.30 மணிவரை இணுவையூர் குமர நர்த்தனாலய மாணவர்களின் கிருஷ்ணாஞ்சலியும் இரவு 10.30 மணி முதல் 11.30 மணிவரை கிளிநொச்சி மாவட்ட கலாசார அபிவிருத்தி உத்தியோகத்தர், பண்டிதர், சைவப் புலவர் பொன் சுகந்தனின் "அவதாரம்" எனும் தலைப்பிலான சொற்பொழிவும் இடம் பெறும். (இ-5-60)

வேகக்கட்டுப்பாட்டையிழந்த கார் மதகுடன் மோதி விபத்து

(யாழ்ப்பாணம்)

கோண்டாவில் உப்புமடம் வீதியில் பயணித்த கார் வேகக் கட்டுப்பாட்டையிழந்து வீதி அருகிலிருந்த மதகுடன் மோதி விபத்துக்குள்ளானது.

இந்த விபத்துச் சம்பவம் கடந்த வெள்ளிக்கிழமை மாலை 5 மணியளவில் இடம் பெற்றது. (இ-2-104)

சமாதான நீதவான்களாக சத்தியப்பிரமாணம்

(கொடிகாமம்)

சாவகச்சேரி பிரதேச சபை உறுப்பினர்கள் நால்வர் சமாதான நீதவான்களாக கடந்த 15 ஆம் திகதி வியாழக்கிழமை சாவகச்சேரி நீதவான் நீதிமன்ற நீதவான் முன்னிலையில் சத்தியப்பிரமாணம் செய்து கொண்டனர்.

புதிதாகக் கடமைகளைப் பொறுப்பேற்ற தமிழ்த்தேசிய மக்கள் முன்னணியின் சாவகச்சேரி பிரதேச சபை உறுப்பினர்களாகிய சிவகுமாரன் கஜேன், ஜெயக்குமார் நிதர்சன், இராமநாதன் யோகேஸ்வரன், கந்தையா துர்க்கா ஆகியோர் சமாதான நீதவான்களாக சத்தியப் பிரமாணம் செய்து கொண்டனர். (இ-2-114)

சூழலைப் பாதுகாப்போம்

விழிப்புணர்வுக் கருத்தரங்கு

(யாழ்ப்பாணம்)

''பிளாஸ்ரிக் பாவனையில் இருந்து சூழலைப் பாதுகாப்போம்'' என்ற தொனிப் பொருளில் விழிப்புணர்வுக் கருத்தரங்கு நேற்று முன்தினம் ஞாயிற்றுக்கிழமை குருநகர் தொடர்மாடி சிறுவர் அபிவிருத்தி நிலைய மண்டபத்தில் இடம் பெற்றது.

இணைப்பாளர் செ.ஜெயதர்மன் தலைமையில் இடம் பெற்ற இந்த விழிப்புணர்வுக் கருத்தரங்கில் சன சமூக நிலைய நிர்வாகிகள், பொது மக்கள் எனப் பலரும் கலந்து கொண்டனர். (இ-2-106)

பதவிக்காலம் மூன்று மாதங்களில் நிறைவு

மக்களின் பிரச்சினைகளுக்கு தீர்வு காண்பதில் ஜனாதிபதி கவனம் செலுத்தியிருக்கலாம்

நாமல் எம்.பி.சுட்டிக்காட்டு

(கொழும்பு)

ஜனாதிபதி மைத்திரி, உட்கட்சி பிரச்சினைகளைத் தீர்ப்பதற்கு தனது நேரத்தை செலவிட்டமைக்கு பதிலாக பொதுமக்களின் பிரச்சினைகளுக்கு தீர்வுகள் வழங்கு வதில் கவனம் செலுத்தியிருக்கலாம் என எதிர்க்கட்சி நாடாளுமன்ற உறுப்பினர் நாமல் ராஜபக்ஷ சுட்டிக்காட்டினார்.

பதுளையில் நேற்று திங்கட் கிழமை இடம்பெற்ற நிகழ்வில் கலந்துகொண்டு கருத்துத் தெரி விக்கும்போதே அவர் மேற்கண் டவாறு தெரிவித்தார்.

ஜனாதிபதியின் பதவிக்காலம் மூன்று மாதங்களில் நிறைவ டையவுள்ளதன் பிரகாரம் தேர்த லுக்கு இன்னும் சில மாதங்கள் மட்டுமே உள்ளன. இந்நிலை யில் ஜனாதிபதி தேர்தலை நடத் துவதற்கு முன்னர் மாகாண சபைத் தேர்தலை நடத்துவதற்கான முயற் சிகள் இடம்பெற்று வருகின்றன.

குறிப்பாக சுதந்திரக் கட்சி மாகாண சபைத் தேர்தலை, புதிய முறையின் கீழா அல்லது பழைய முறையின் கீழா நடத்து வது என்பது குறித்து சட்ட ஆலோ சனையை நாடியுள்ளது. இம் முயற்சியினையே ஜனாதிபதியும் மேற்கொண்டு வருகின்றார் என்று குற்றம் சாட்டினார்.

இதேவேளை ராஜபக்ஷ ஆட் சியினைப் போலல்லாமல் ஜனநா யகத்தை உறுதி செய்வோம் என்று கூறி தற்போதைய அரசாங் கம் ஆட்சிக்கு வந்தது. இருப்பி னும் அவர்கள் தேர்தல்களை இரண்டரை ஆண்டுகள் தாமதப் படுத்தினர். தேர்தல்களை நடத் துவது ஜனநாயக உரிமை என நாமல் ராஜபக்ஷ மேலும் சுட்டிக் காட்டினார். (ஜ)

கிழக்கு மக்களின் ஆதரவுடன் கோத்தாவை ஜனாதிபதியாக்குவோம்

சுமண ரத்ன தேரர் திட்டவட்டம்

(கொழும்பு)

முன்னாள் பாதுகாப்புச் செய லாளர் கோத்தபாய ராஜபக்ஷவை நிச்சயமாக ஜனாதிபதியாக்கு வோம் என மட்டக்களப்பு, மங்க ளராமய விகாராதிபதி, அம்பிட் டிய சுமண ரத்ன தேரர் திட்ட வட்டமாகத் தெரிவித்தார்.

இதற்கு கிழக்கு வாழ் மக்கள் பூரண ஆதரவை வழங்குவார் கள் என்றும் அவர் தெரிவித்தார்.

மட்டக்களப்பில், நேற்று திங் கட்கிழமை ஊடகங்களுக்கு கருத் துத் தெரிவித்த போதே மேற் கண்டவாறு தெரிவித்தார்.

மேலும் கருத்துத் தெரிவித்த அவர், 30 வருடகாலமாக யுத்த த்தை மட்டுமே அனுபவித்து வந்த மக்கள், அதிலிருந்து விடுபட்டு, அபி விருத்திப் பாதையை நோக்கிப் பயணிக்கவும் சுதந்திரமாக வாழ வும் வழியேற்படுத்திக்கொடுத்தது மகிந்த ராஜபக்ஷ என்பதை எவரும் மறந்துவிடக்கூடாது.

அத்தோடு, எவ்வாறான சவால் கள் வந்தாலும் கிழக்கிலுள்ள மக்கள் அனைவரும் ஒன்றிணை ந்து, இம்முறை ஜனாதிபதித் தேர் தலில் கோத்தபாய ராஜபக்ஷவை வெற்றியடைச் செய்வோம் என்ப தையும் நான் இவ்வேளையில் உறுதியுடன் கூறிக்கொள்கிறேன்" என மேலும் தெரிவித்தார். (ஜ)

மின்னல் தாக்கத்திற்கு இலக்காகி கடலில் மூழ்கிய இயந்திரப்படகு

தெய்வாதீனமாக உயிர் தப்பிய மீனவர்கள்

(குருநகர்)

நெடுந்தீவுக் கடற்பரப்பில் கடந்த சனிக்கிழமை தொழிலில் ஈடுபட் டிருந்த குருநகரைச் சேர்ந்த டாறஸ் சூசைநாதனுக்குச் சொந்தமான இயந்திரப் படகு ஒன்று மின்னல் தாக்கத்திற்கு இலக்காகி கடலில் மூழ்கியது. கடந்த சனிக்கிழமை இரவு 11.15 மணியளவில் இச்சம்பவம் இடம்பெற்றது. குறித்த படகில் இருந்த சின்னவன், யூட், சுமன் ஆகிய மூவரும் வேறோர் படகில் ஏறிக் கரையை வந்தடைந்தனர். (ஜ-2-106)

பசு பராமரிக்க
தொழிலாளி தேவை

பண்ணையில் தங்கியிருக்க வேண்டும்.
பசுக்களைப் பராமரிப்பதில் முன் அனுபவம் பெற்றிருக்க வேண்டும். நம்பிக்கையும், நாணயமும், தானாகவே வேலையில் அக்கறை செலுத்தும் மனப்பான்மையும் முக்கியம். சம்பளம் பேசித் தீர்மானிக்கப்படும்.

திருநாவுக்கரசு நினைவு
மாதிரிப் பண்ணை, மாவிட்டபுரம்
பரிபூரணமான இயற்கை விவசாயம்

076 234 8877

மாதுளம்பழம் 100% Organic. கிலோ 400/-. இரசாயனத்தின் பளபளப்பை நாடாதீர்! இனிய, மென்மையான, சிறிய பழங்கள்.

(C-7325)

பழமை வாய்ந்த
ஆதி சக்தி வாய்ந்த
மலையாள மந்திரம்

+ ஆண், பெண் வசியம் (கவரும் வசியம், ராஜ வசியம், பிறப்பு வசியம்)
+ பிரிந்து சென்றவர்களை மூன்று பொழுதில் சேரும்படி செய்ய முடியும்
+ கணவன்-மனைவிக்குள் பிரச்சினையா?
+ காணி விற்பனையில் பிரச்சினையா?
+ வியாபார முன்னேற்றம்
+ வீட்டில் ஒற்றுமை உண்டாக
+ பெற்றோர் ஆசீர்வாதம் பெற

இரகசியம் பேணப்படும்

ஒருமுறை தொடர்பு கொண்டு பாருங்கள் வெற்றி நிச்சயம்
சகல காரியங்களும் வசியமுறைப்படி செய்து தரப்படும்.
(பின் விளைவுகள் எதுவும் ஏற்படாது) மூன்று பொழுதில் பலன்.

(உங்களால் நேரில் வர முடியாவிட்டால் பதிவுத் தபால் மூலம் செய்து கொள்ளலாம்)

(9951)

ரொங்சாமி
கண்டி, அம்பத்தன்ன -077 939 5222
Viber:076 466 4153.

வெளிநாட்டில் உள்ளவர்களும் தொடர்பு கொள்ளலாம்

கோத்தாவை சிறையிலடைக்க மூவரடங்கிய குழு முயற்சி

(கொழும்பு)

ஸ்ரீலங்கா பொதுஜன பெரமுன கட்சியின் ஜனாதிபதி வேட்பாளரான கோத்தபாய ராஜபக்ஷவை கைது செய்து சிறையில் அடைப்பதற்கு தீவிர முயற்சிகள் முன்னெடுக்கப் பட்டுவருவதாக சிங்கள ஊடகம்ஒன்று தகவல் வெளியிட்டுள்ளது.

அரசாங்கத்தின் உயர்மட்ட உத்தி யோகபூர்வ இல்லத்தினுள் குற்ற விசாரணை திணைக்கள அதிகாரி கள் இருவர் மற்றும் அரசாங்கத் தின் உய்ர்மட்ட அரசியல்வாதிகள் மூவர் இது தொடர்பில் கலந்துரை யாடல் மேற்கொண்டு வருவதாகவும் சுட்டிக்காட்டியுள்ளது.

ஊடகவியலாளர் லசந்த விக்கி ரமதுங்க கொலை, வசீம் தாஜ் டீன் கொலை அல்லது ஊடகவிய லாளர் பிரகீத் எக்னெலிகொட காணாமல் ஆக்கப்பட்டமை ஆகிய விடயங்கள் தொடர்பில் கடந்த காலங்களில் விசாரணைகள் மேற்கொள்ளப்பட்டன.

அதில் ஒரு சம்பவத்திலேனும் கோத்தபாய ராஜபக்ஷவை தொடர்பு படுத்தி கைது செய்ய சந்தர்ப்பம் உள்ளதா என அரசியல்வாதிகள் மூவரும் விசாரணைப்பிரிவு அதி காரிகளிடம் கேட்டுள்ளனர்.

குறித்த சம்பவங்களில் ஏதா வது ஒன்றினை தொடர்புபடுத்தி உடனடியாக கோத்தபாய ராஜபக் ஷவை கைது செய்து சிறையில் அடைக்க நடவடிக்கை மேற் கொள்ளுமாறு அரசியல்வாதிகள் மூவர் ஆலோசனை வழங்கியுள் ளனர்.

இதில் ஏதாவது சிக்கல் ஏற்பட் டால் குறித்த விசாரணை பிரிவு அதிகாரிகள் மற்றும் அவர்க ளது குடும்ப உறுப்பினர்களை வெளிநாடு ஒன்றில் பாதுகாப்பு வழங்குவதற்கு நடவடிக்கை மேற் கொள்வதாக அரசியல்வாதிகள் மூவர் குற்ற விசாரணை பொலிஸ் அதிகாரிகளிடம் தெரிவித்துள்ள னர். (ஜ)

தேர்தல் காலத்தில் சமூக வலைத்தளங்களின் செயற்பாடுகளை கண்காணிக்க நடவடிக்கை

(கொழும்பு)

தேர்தல் நடவடிக்கைகளுக்கு சமூக வலைத்தளங்களால் ஏற்படுகி ன்ற அழுத்தங்களைக் கட்டுப்படுத்து வதற்கான விசேட திட்டமொன்றை நடைமுறைப்படுத்த பவ்ரல் (PAFFREL) அமைப்பு உத்தேசித்துள்ளது.

இந்தத் திட்டத்தின் கீழ், தேர்தல் காலத்தில் பேஸ்புக் உள்ளிட்ட சமூக வலைத்தளங்களை மேற்பார்வை செய்வதற்கு நடவடிக்கை எடுக்கப்படும் என பவ்ரல் அமை ப்பின் நிறைவேற்றுப் பணிப்பாளர் ரோஹண ஹெட்டியாரச்சி தெரிவித் தார்.

இவ்விடயம்தொடர்பில்தொலைத் தொடர்புகள் ஒழுங்குபடுத்தும் ஆணைக்குழுவுடன் பேச்சுவார்த் தைகள் நடத்தவுள்ளதாகவும் தேர் தல் காலப்பகுதியில் சமூக வலைத் தளங்களில் பரப்பப்படுகின்ற வத ந்திகள் மற்றும் தேர்தலுக்கு இடை யூறாக அமையும் பதிவுகளை நீக்குமாறு, சமூக வலைத்தள நிறுவனங்களுக்கு அறிவிக்கத் திட்டமிட்டுள்ளதாகவும், பவ்ரல் அமைப்பின் நிறைவேற்றுப் பணிப் பாளர் தெரிவித்தார்.

நீதியானதும், நியாயமானது மான தேர்தலொன்றை நடத்தும் நோக்கிலேயே, இந்தத் திட்டம் முன்னெடுப்பதாகவும் பணிப்பா ளர் மேலும் சுட்டிக்காட்டினார். (ஜ)

சுட்டும் முகநூல் 14

Yogesh Jo
4 hrs ·

"நாட்டின் அனைத்து பல்கலைக்கழக சமூகம், இளையோர் கழகங்கள் என மக்கள் மத்தியில் தேர்தல் விழிப்பூட்டல் செய்தால், மாற்றம் வரலாம்!"

மதிவதனராஜன் இராஜேந்திரன்
14 August at 00:50 ·

தேர்தல் காலம் நரிகள் வேட்டைக்கு கிளம்பி உள்ளன. காக்கா! நீ அழகான பறவை. ஒரு பாட்டு பாடு என அவை பாடத்தொடங்கி விட்டன.·ஏமாற வேண்டாம்.

Nadarajah Aingaran
15 August at 07:41 ·

அமெரிக்க, இந்திய, சீன நாட்டுத் தலைவர்களை அந்நாட்டு மக்கள் தேர்ந்தெடுப்பார்கள்.
ஆனால் இலங்கையின் தலைவர் யார்? என்பதை அந்த நாட்டு தலைவர்களே தீர்மானிப்பார்கள்.

Nitharsan is with Valam Puri.
14 hrs ·

எத்தனை ஜி (5G) வந்தாலும், உனக்கு விவசாயி (ஜி) தான் சோறு போடனும் ராஜா!

Raja Remigius Kanagarajah Jaffna
14 August at 15:27 ·

14.08.2019 அன்று நல்லூர் மந்திரிமனையைக் குறித்தான செய்தியை வெளியிட்டு மக்களுக்கு விழிப்புணர்வைக் கொண்டுவந்த வலம்புரி பத்திரிகைக்கு எனது நன்றிகள். கடந்த சில மாதங்களுக்கு முன்பே நான் இத்தகைய செய்திகளை கேள்விப்பட்டு என் தரப்பிலான காரியங்களை மேற்கொண்டுள்ளேன். நான் எனது தரப்பில் நல்லூர் மந்திரிமனையானது யாழ்ப்பாண தேசிய தொல்பொருள் ஆராய்ச்சி ஸ்தாபனத்தின் ஊடாகவும், யாழ்ப்பாணத்தின் சரித்திர ஆவணங்களின் அடிப்படையில் அதன் வரலாற்று முக்கியத்துவத்தை கருத்தில் கொண்டு அதை பழுதுபார்த்து சீரமைக்கவும் பல அரசாங்க அலுவலர்களிடம் வேண்டுகோள் அளித்துள்ளேன். எனினும் என் முறையிடலுக்கு எவ்வித பதில்களும் இதுவரை தரப்படவில்லை. எனிலும் யாழ்ப்பாண சரித்திர ஆவணங்களை பாதுகாக்க எனது முழு முயற்சிகளையும் கொண்டு இன்றும் நான் அரசியல்வாதிகளோடும், அரசாங்க அதிகாரிகளோடும் போராடிய வண்ணமே உள்ளேன். இன்று நீங்களும் உங்கள் தரப்பில் இச்செய்தியை மக்களிடையே சென்றடையச்செய்து அவர்கள் மத்தியில் அதன் முக்கியத்துவத்தை காண்பித்தமைக்காக எனது நன்றிகள்.

அன்பு வாசகர்களே! சுட்டும் முகநூல் என்ற புதியதொரு களம் உங்கள் கருத்துக்களைத் தாங்கி வெளிவருகிறது. முகநூல்களில் நீங்கள் இரசித்து பார்த்த அல்லது உங்கள் முகநூல் பக்கத்தில் நீங்கள் முன்வைத்த ஆழமான-யதார்த்தமான கருத்துக்கள் இவ்விடத்தில் பதிவிடப்படும். இதற்கு உதவியாக முகநூலில் வெளிவரும் அறிவார்ந்த கருத்துக்களை www.facebook.com/valampurii எனும் தளத்தில் உள்ளெட்டி (Messenger) ஊடாக அனுப்பி வைக்கலாம்.

சந்தேகத்துக்கிடமான மனித எச்சங்கள் மீட்பு

(பொகவந்தலாவ)

பொகவந்தலாவ பொலிஸ் பிரிவிற்குட்பட்ட பொகவந்தலாவ சீனாகொலை பூசாரிபிரிவின் இர ண்டாம் இலக்க தேயிலை மலை யின் மனா தோப்புப் பகுதியில் சந் தேகத்துக்கு இடமாக மனித எச் சங்கள் சில இனங்காணப்பட்டுள் ளதாக பொலிஸார் தெரிவித்தனர்.

குறித்த பகுதியில் கையடக்க தொலைபேசி ஒன்றை கண்டெ டுத்த பொதுமக்கள் பொலிஸாரி டம் ஒப்படைத்ததையடுத்து தொலை பேசியில் உள்ள தகவல்களுக்கு அமைய ஆரம்பிக்கப்பட்ட விசார ணைகளின் போதே இந்த மனித எச்சங்களை பொலிஸார் இனங் கண்டதாக தெரியவருகிறது. (இ-7)

கொய்யாப்பழம் பறிக்க மரத்தில் ஏறிய

நான்கரை வயதுச் சிறுவன் கிணற்றில் விழுந்து மரணம்

(பொத்துவில்)

பொத்துவில்- ஆர். எம். நகர் பகுதியில் சிறுவனொருவன் கிணற்றில் விழுந்து உயிரிழந்ததாக பொலிஸ் ஊடகப்பிரிவு தெரிவித்தது. பொத்துவில் - ஆர். எம். நகர் பகுதியில் நேற்று முன் தினம் ஞாயிற்றுக்கிழமை இரவு சிறுவனொருவன் கிணற்றில் வீழ்ந்து உயிரிழந்ததாக பொலிஸாருக்கு கிடைக்கப்பெற்ற தகவலுக்கமைய பொலிஸார் விசாரணைகளை ஆரம்பித்தனர்.

வீட்டுக் கிணற்றின் அருகில் காணப்படும் கொய்யா மரத்தில் ஏறி பழங்களை பறிக்க முற்பட்ட போதே குறித்த சிறுவன் இவ்வாறு கிணற்றுக்குள் விழுந்ததாக பொலிஸ் ஊடகப்பிரிவு தெரிவித்தது. மொஹமட் ஷியாத் மொஹமட் ஹதீத் என்ற நான்கரை வயதுச் சிறுவனே இவ்வாறு உயிரிழந்துள்ளான். சிறு வனின் பிரேத பரிசோதனைகள் பொத்துவில் வைத்திய சாலையில் மேற்கொள்ளப்பட்டன. பொத்துவில் பொலிஸார் மேல திக விசாரணைகளை மேற்கொண்டு வருகின்றனர். (இ-7)

நான் எதிர்பார்த்ததைவிட மிகப்பெரும் தந்திரசாலி

கோத்தாவை மெச்சிய விமல்

(கம்பஹா)

பொதுஜன பெரமுனவின் ஜனாதிபதி வேட்பாளர் கோத்தபாய ராஜபக்ஷ, தான் எதிர்பார்த்ததை விட மிகப்பெரும் தந்திரசாலி என நாடாளுமன்ற உறுப்பினர் விமல் வீரவன்ச தெரிவித்தார்.

கம்பஹா, ரத்தொளுகமை யில் நேற்று முன்தினம் இடம்பெ ற்ற மக்கள் சந்திப்பின் போதே அவர் மேற்கண்டவாறு தெரிவித் தார். அவர் அங்கு தெரிவிக்கையில்,

முன்னாள் ஜனாதிபதி மகிந் தவின் ஆட்சிக்காலத்தில் அமெரி க்கா இலங்கையில் காலூன்ற எடுத்த அனைத்து முயற்சிகளை யும் சாமர்த்தியமான முறையில் தடுத்தவர் கோத்தபாய.

அந்தவகையில் அவர் மிகப் பெரும் சாமர்த்தியசாலி மட்டு மல்ல, மிகப்பெரும் தந்திரசா லியும் கூட. ஆனால் இந்த அரசா ங்கம் அமெரிக்காவின் அனை

த்து நிபந்தனைகளுக்கும் தலை யாட்டிக் கொண்டு இலங்கையில் காலூன்றுவதற்கான வாய்ப்பை ஏற்படுத்திக் கொடுத்துக் கொண் டிருக்கின்றது.

இலங்கையில் ஜ.எஸ். பயங்க ரவாதிகளை ஒழித்துக் கட்டுவ தற்கான புலனாய்வுப் பிரிவின ரின் செயற்பாடுகளை இந்த அர சாங்கம் முடக்கி வைத்துள்ளது.

புலனாய்வுப் பிரிவினரின் செயற்பாடுகளைக் கட்டுப்படுத்தியு ள்ளது. ஒரு சில புலனாய்வு அதி காரிகளுக்கு எதிராக சட்டநடவடிக் கைகளும் எடுக்கப்பட்டுள்ளன.

இவ்வாறான சூழ்நிலையில் அந்நிய ஆக்கிரமிப்பில் இருந்து நாட்டைப் பாதுகாக்கவும், பயங்கர வாதத்தை முறியடித்து நாட்டைப் பாதுகாக்கவும் பொருத்தமான ஒரே நபர் கோத்தபாயதான் என விமல் மேலும் தெரிவித்தார். (இ-7)

அரசியலுக்காக முஸ்லிம்களை வேறுபடுத்த சிலர் முயற்சி!

பிரதமர் ரணில் ஆதங்கம்

(பறகஹதெனிய)

சிங்கள அரசர்களுடைய ஆட்சிக் காலத்தில் முஸ்லிம்களை அவர்கள் நம்பினார்கள். அவர்களுடைய பாதுகாப்பு விடயத்தில் மிகுந்த நம்பிக்கையைக் கொண்டிருந்தார்கள். அந்த நம்பிக்கையை நாம் இலங்கையர் என்ற வகையில் எல்லோரும் ஒன்று சேர்ந்து தொடர்ந்து கட்டியெழுப்ப வேண்டும். எனினும் அரசியல் நோக்கத்திற்காக முஸ்லிம்களை வேறுபடுத்த சிலர் முயற்சி செய்கின்றனர். இவை எல்லாவற்றுக்கும் முகம் கொடுத்து அதைத் தோல்வியடையச் செய்வோம் என்று பிரதமர் ரணில் விக்கிரமசிங்க தெரிவித்தார்.

பறகஹதெனிய தேசிய பாடசாலையில் 12 கோடி ரூபாய் செலவில் நிர்மாணிக்கப்பட்ட நான்கு மாடிக் கட்டடத் தொகுதிகளும் மாணவர்களின் பாவனைக்காக பிரதமரால் நேற்று முன்தினம் திறந்து வைக்கப்பட்டது.

இந்நிகழ்வில் அவர் மெலும் தெரிவிக்கையில்,

உண்மையிலேயே பறகஹதெனிய ஒரு பழைமைவாய்ந்த கிராமம். அன்றைய அரசர்கள், முஸ்லிம் மக்கள் வெளிநாடுகளில் இருந்து வந்த சமயங்களில் இங்கே அழைத்து வந்து குடியேற்றினர்.

சிங்கள அரசர்கள் பறகஹதெனியவில் முஸ்லிம்களைக் குடியேற்றியதற்கான காரணம் கலகெதரைக்குச் செல்லும் வீதியைப் பாதுகாப்பதற்காகும். அதேபோன்று கலகெதர கிராமத்திலும் முஸ்லிம் கிராமங்கள் தோற்றம் பெற்றன. சிங்கள அரசர்கள் மத்தியில் முஸ்லிம்கள் எந்த விதமான பிரச்சினைகளுமின்றி தம்மைப் பாதுகாப்பார்கள் என்ற மிகுந்த நம்பிக்கையிருந்தது.

1815 ஆம் ஆண்டில் கைச்சாத்திடப் பட்ட ஒப்பந்தத்தில் கூட எந்த முஸ்லிமும் கையொப்பம் இடவும் இல்லை. சம்பந்தப்படவும் இல்லை. அந்த வகையில் பழைமை வாய்ந்த வரலாறு ஒன்று இருக்கிறது. அந்தப் பாதையினை நாம் முன்னேற்ற வேண்டும்.

தங்களுடைய அரசியல் இலாபத்திற்காக முஸ்லிம்களை வேறுபடுத்த சிலர் முயற்சி செய்கின்றனர். எந்த சமயத்திலும் எந்தக் குழுவிலும் பிழைகள் செய்கின்ற மரணிக்கின்ற அடிப்படைவாதிகள் இருக்கின்றார்கள். அதைத்

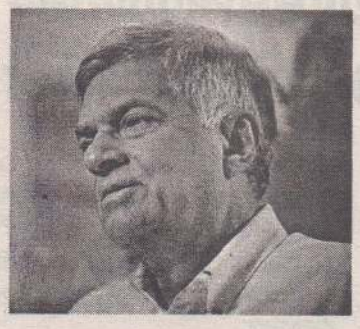

தடுக்க முடியாது. அவற்றைத் தெரிந்து கொண்டு தான் அதை இல்லாமற் செய்ய முடியும்.

சிங்கள அரசர்கள் அனைத்து மக்களுக்கும் பாதுகாப்பு வழங்கினார்கள். எல்லோரும் ஒன்றிணைந்து நாம் இலங்கையர் என்ற வகையில் முன்னோக்கிச் செல்ல வேண்டும். எல்லாவற்றுக்கும் நாம் முகம் கொடுத்து அதனைத் தோல்வியடையச் செய்ய வேண்டும் என அவர் மேலும் தெரிவித்தார். (இ-7)

ஒழுக்கமுள்ள நாட்டைக் கட்டியெழுப்ப கோத்தபாயவால் மாத்திரமே முடியும்

சுசில் சுட்டிக்காட்டு

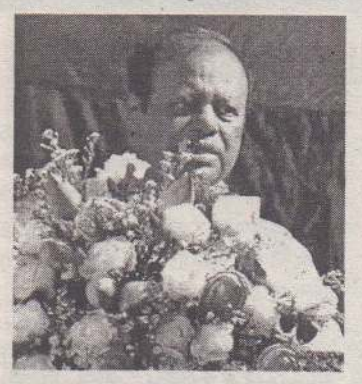

(கொழும்பு)

நாட்டிலுள்ள சகல பிரஜைகளும் எந்தவித சந்தேகமுமின்றி மாற்றம் ஒன்றை விரும்புவதாகவும் அந்த மாற்றத்தை ஏற்படுத்தக் கூடியவர் கோத்தபாய ராஜபக்ஷ எனவும் ஐக்கிய மக்கள் சுதந்திரக் கூட்டமைப்பின் பாராளுமன்ற உறுப்பினர் சுசில் பிரேம ஜெயந்த தெரிவித்தார்.

ஹொக்காந்தர பகுதியில் நேற்று முன்தினம் இடம்பெற்ற நிகழ்வு ஒன்றில் உரையாற்றிய போதே அவர் மேற்கண்டவாறு தெரிவித்தார்.

சகல பிரஜைகளும் கட்சி வேறுபாடின்றி மாற்றம் ஒன்றை எதிர்பார்ப்பதாகவும், தற்போது ஐக்கிய தேசியக் கட்சிக்குள் இரண்டு குழுக்கள் உருவாகியுள்ளதாகவும் சுசில் சுட்டிக் காட்டினார்.

கடந்த நான்கு வருடங்களில் நாடு முன்னோக்கிப் பயணிக்க வில்லை எனவும் மாறாக பின் தள்ளப்பட்டதாக தெரிவித்த அவர், அரசாங்கம் பிரதான மூன்று பிரச்சினைகளுக்குப் பதிலளிக்க வேண்டும் எனவும் தெரிவித்தார்.

முதலில் தேசிய பாதுகாப்புக்கு அச்சுறுத்தல் ஏற்பட்டுள்ளதாகவும், இரண்டாவதாக நாட்டின் பொருளாதாரத்தைக் கட்டியெழுப்ப வேண்டியுள்ளதாகவும், இளைஞர், யுவதிகளின் வேலையற்ற பிரச்சினையைத் தாண்டிய நீதியான சமூகத்தை ஏற்படுத்த வேண்டியுள்ளதாகவும் தெரிவித்தார்.

அத்துடன் ஒழுக்கமுள்ள நாட்டைக் கட்டியெழுப்பு வேண்டுமானால், இராணுவத்தில் ஒழுக்கமுள்ள அதிகாரியாக செயற்பட்ட கோத்தபாய ராஜபக்ஷவால் மாத்திரமே முடியும் எனவும் அவர் மேலும் தெரிவித்தார். (இ-7)

பலாலி விமான நிலையத்திலிருந்து ஒக்டோபர் நடுப்பகுதிக்குள் சேவைகள்

(கொழும்பு)

பலாலி விமான நிலைய அபிவிருத்திப் பணிகள் வேகமாக முன்னெடுக்கப்பட்டு வருவதாகவும், ஒக்டோபர் நடுப்பகுதிக்குள், விமான சேவைகளை ஆரம்பிக்கத் தயாராகி விடும் என்றும் விமான நிலையங்கள் மற்றும் விமான சேவைகள் நிறுவனத்தின் உதவித் தலைவர் பிரியந்த காரியப்பெரும தெரிவித்தார்.

பயணிகள் விமானங்களை இயக்குவதற்கு ஏற்றவாறு, பலாலி விமான நிலைய அபிவிருத்திப் பணிகள் தற்போது மேற்கொள்ளப்பட்டு வருகின்றன.

விமான நிலைய முனையக் கட்டடம், விமான தரிப்பிடத் தொகுதி, கட்டுப்பாட்டுக் கோபுரம், மற்றும் விமான ஓடுதளம் ஆகிய வற்றை அமைக்கும் பணிகள் வேகமாக மேற்கொள்ளப்பட்டு வருகின்றன.

80 பயணிகளை ஏற்றிச் செல்லக்கூடிய விமானங்களை இயக்கும் வகையில் இந்த விமான நிலையம் அபிவிருத்தி செய்யப்படும்.

இது பிராந்திய விமான நிலையமாக பயன்படுத்தப்படும். ஒக்டோபர் நடுப்பகுதியில் இந்த விமான நிலையம் பயணிகள் போக்குவரத்துக்குத் தயாராகி விடும்" என்றும் அவர் மேலும் தெரிவித்தார். (இ-7)

ஜனாதிபதித் தேர்தல் குடும்ப ஆட்சிக்கு முற்றுப் புள்ளி வைக்கும்

சம்பிக்க நம்பிக்கை

(கொழும்பு)

இலங்கையில் இடம்பெறவுள்ள ஜனாதிபதித் தேர்தல், மீண்டும் குடும்ப ஆட்சிக்கு முற்றுப் புள்ளி வைக்கும் வகையிலேயே அமையும் என அமைச்சர் சம்பிக்க ரணவக்க தெரிவித்தார்.

கொழும்பில் நேற்று திங்கட்கிழமை இடம்பெற்ற நிகழ்வொன்றின் பின்னர் ஊடகங்களுக்கு கருத்து வெளியிடும் போதே அவர் மேற்கண்டவாறு தெரிவித்தார்.

இங்கு மேலும் தெரிவித்த அவர், "எமது கூட்டணியில் எந்தவொரு பிளவும் ஏற்படவில்லை. சில கருத்து முரண்பாடுகள் இருந்தாலும் இறுதியாக இடம்பெற்ற கூட்டத்தின்போது, புதிதாக ஸ்தாபிக்கப்படவுள்ள கூட்டணியின் உடன்படிக்கை தொடர்பாக சில இணக்கப்பாடுகள் எட்டப்பட்டுள்ளன.

எப்படியும், இம் மாத இறுதிக்குள் நாம் கூட்டணி தொடர்பாக உத்தியோகபூர்வமாக அறிவித்து விடுவோம். அதேபோல், அனைத்துக் கட்சிகளின் ஆதரவுடன் வேட்பாளரின் பெயரும் விரைவில் அறிவிக்கப்படும். இவை இரண்டையும் ஒன்றாக வெளியிடவே நாம் தீர்மானித்துள்ளோம்.

ஒருவேளை, நான் ஜனாதிபதி வேட்பாளராக அறிவிக்கப்பட்டால் நிச்சயமாக அதற்கான கடமையை நான் சிறப்பாகவே மேற்கொள்வேன். நான் எப்போதும் கூறுவது ஒன்றைத்தான். அதாவது, இந்த நாடு ஒரு குடும்ப ஆதிக்கத்தின் கீழ் வருவதை இல்லாதொழிக்கும் தேர்தலாகவே இந்த ஜனாதிபதித் தேர்தல் அமையும்" என அவர் மேலும் நம்பிக்கை வெளியிட்டார். (ஜ)

மரணித்துப்போன மனிதநேயம்!

(கொழும்பு)

கண்டியைச் சேர்ந்த இளம் தாயொருவர் தன் இரண்டு குழந்தைகளுடன் ஆசனங்கள் கிடைக்காததால் புகையிரதத்தில் தரையில் அமர்ந்து கொழும்புவரை பயணித்தார். கண்ணீரைச் சிந்த வைக்கும் இந்தக் காட்சி தொடர்பான புகைப் படங்கள் தற்போது சமூக வலைத்தளங்களில் வேகமாகப் பரவி வருகிறது.

கடந்த சனிக்கிழமை கண்டியிலிருந்து கொழும்பு செல்லும் நகர்சேர் கடுகதி புகையிரதத்தின் இரண்டாம் வகுப்பிற்கான பயணச்சீட்டை குறித்த பெண் பெற்றுக் கொண்டார். பிறந்து சில மாதங்களேயான குழந்தை மற்றும் மூன்று வயது நிரம்பிய சிறுவனுடன் அவர் புகையிரதத்தில் ஏறினார்.

எனினும் அவர்களுக்கு ஆசனங்கள் கிடைக்காததால், அந்தத் தாய் தனது பிள்ளைகளுடன் புகையிரதத்தின் தரையில் அமர்ந்து கொழும்பு வரை பயணித்தார்.

குழந்தையுடன் வந்த அந்தத் தாய்க்கு மனிதாபிமான முறையில் ஒரு ஆசனத்தைக்கூட கொடுக்க யாரும் முன்வரவில்லை என்பது கவலைக்குரிய விடயம் என சமூக ஊடகங்களில் பலரும் கருத்து வெளியிட்டுள்ளனர். (இ-7)

இரணைமடுக்குள நீர் வற்றியது குடிநீர் வழங்குவதில் பாரிய நெருக்கடி

நீர் வழங்கல் வடிகாலமைப்புச் சபை தெரிவிப்பு

(அக்கராயன்)

கிளிநொச்சி மாவட்ட நீர் வழங்கல் வடிகாலமைப்புச் சபை மூலம் 17 கிராம அலுவலர் பிரிவுகளில் குழாய் வழி மூலம் வழங்கப்பட்டு வருகின்ற குடிநீர் விநியோகத்தில் தற்போது நெருக்கடி ஏற்பட்டுள்ளது என சபையின் மாவட்ட பொறியிலாளர் என். நவரூபன் தெரிவித்துள்ளார்.

இரணைமடுக்குளத்தில் இருந்து இடதுகரை வாய்க்கால் மூலம் கிளிநொச்சி குளத்திற்கு நீர் பெறப்பட்டு அங்கிருந்து எடுக்கப்படுகின்ற சுத்திகரிக்கப்பட்டு 17 கிராம உத்தியோகத்தர் பிரிவுகளில் குழாய் வழி குடிநீர் விநியோகமும், மேலும் பல கிராமங்களுக்கு நீர்த்தாங்கிகள் மூலம் நீர் விநியோகமும் மேற்கொள்ளப்பட்டு வருகின்றன. ஆனால் தற்போது இரணைமடுக் குளத்தில் நீர்மட்டம் ஒன்பது அடிக்கு கீழ் காணப்படுவதனால் நீர் வழங்கல் வடிகாலமைப்புச் சபையினரால் வழங்கப்படுகின்ற குடிநீர் விநியோகத்தில் நெருக்கடி நிலை ஏற்பட்டுள்ளது.

எனவே இதனை கருத்தில் கொண்டு தற்போது இரண்டு நாளைக்கு ஒரு தடவையாக நீர் விநியோகம் மேற்கொள்ளப்படுகிறது. ஆனால் இந்த வரட்சியான நிலைமை நீடித்தால் அது மூன்று நாளைக்கு ஒரு தடவையாக மாற்றப்படும். 700 மீற்றர் கியூப் நீர் பெறப்பட்டு சுத்திகரிக்கப்பட்டு வந்த நிலையில் தற்போது அதன் அரைவாசி அதாவது 350 மீற்றர் கியூப் நீர் பெறப்பட்டு சுத்திகரிக்கப்படுகிறது எனத் தெரிவித்தார். தங்களால் வழங்கப்படுகின்ற நீர் சேற்று மணத்துடன் தேநீரின் நிறத்துடன் காணப்படுகிறது என பொது மக்கள் தெரிவிக்கின்றனர் எனக் கேட்ட போது, குளத்து நீர் அடி மட்டத்திற்கு சென்றுவிட்டதனால் நீர் மிக மோசமாக கலங்கிய நிலையில் காணப்படுகிறது. இதனைப் பெற்றே சத்திகரிக்கின்றோம். அதனையும்350 மீற்றர் கியூப் நீரையே சுத்திகரிக்கின்றோம். இருப்பினும் இந்த நிலை காணப்படுகிறது. எனவே பொது மக்கள் நீரை கொதிக்க வைத்து குடிக்க வேண்டும் எனவும் தெரிவித்தார்.

இரணைமடுக்குளம் புனரமைப்புக்கு பின் முதற்தடவையாக நீர் பற்றாக்குறை ஏற்பட்டுள்ளது. இதற்கு காரணம் அதிகளவில் சிறு போகச் நெற்செய்கைக்கு அனுமதி வழங்கியதோடு, சட்ட விரோத மேலதிக விதைப்புகளுமே கூறப்படுகிறது. (9-350)

மீனவர்கள் பிரச்சினைகளைத் தீர்ப்பவருக்கே எமது வாக்குகள் - மீனவ சங்கப் பிரதிநிதிகள்

(நெளுக்குளம்)

தேர்தல் வருகின்ற நேரத்தில் மீனவர்கள் எதிர்நோக்கும் இந்தப் பிரச்சினைகளை வெளிக் கொண்டு வந்து அதனூடாக மீனவர்கள் எதிர்நோக்கும் பிரச்சினைகளுக்கு தீர்வு பெற்றுக்கொடுக்கும் வேட்பாளருக்கு எமது வாக்குகளை அளிப்பதற்கு நாங்கள் தயாராக உள்ளோம் என மீனவ சங்க பிரதிநிதிகள் தெரிவித்துள்ளனர். வவுனியா அருந்ததி விருந்தினர் மண்டபத்தில் நேற்று இடம்பெற்ற தேசிய மீனவர்கள் ஒத்துழைப்பு இயக்கமும் வடமாகாண கடற்றொழிலாளர்கள் இணையம் ஆகியவற்றின் ஊடக சந்திப்பில் கலந்து கொண்டு கருத்துத் தெரிவிக்கும் போதே மேற்கண்டவாறு தெரிவித்துள்ளனர்.

மேலும் தெரிவிக்கையில்,

நீண்டகாலமாக எமது இந்தப் பிரச்சினைகளை அரச அதிகாரிகள் அரசியல்வாதிகளிடம் மற்றும் பொறுப்பு மிக்கவர்களிடம் கொண்டு சென்றபோதிலும் இது வரை இதற்கான எந்தவிதமான தீர்வுகளும் இல்லை. ஆகவே இந்தத் தேர்தல் வருகின்ற காலத்தில் வடபகுதி அரசியல் வாதிகளும் இந்த விடயத்தில் கவனம் செலுத்தி இந்தப் பிரச்சினைகளை தீர்ப்பதற்கு நடவடிக்கை எடுக்க வேண்டும். அதேநேரம் மக்களுக்கு மீளவும் அவர்களின் காணிகளைப் பெற்றுக்கொடுப்பதற்கான நடவடிக்கை எடுக்கப்படவேண்டும். இந்த அரசாங்கம் பொறுப்பிற்கு வந்த பின்னர் சில காணிகளை விடுவித்தாலும் மறுபுறம் இராணுவத்தினால் பல காணிகள் அபகரிப்பு இடம்பெற்று வருகின்றன.

எனவே ஜனாதிபதித் தேர்தல் மற்றும் பாராளுமன்றத் தேர்தலின்போது எமது சமூகத்துடன் இணைந்து மீனவர்கள் ஆட்சியாளர்களுக்குச் சரியான பாடம் புகட்டுவார்கள் என மேலும் தெரிவித்தனர்.

இச்சந்திப்பில் முல்லைத்தீவு, கிளிநொச்சி, வடமாகாண கடற்றொழிலாளர்கள் இணையம், தேசிய மீனவர் ஒத்துழைப்பு இயக்கம் என்பனவற்றின் தலைவர்கள் கலந்து கொண்டு தமது மாவட்டத்தின் கருத்துக்களையும் தெரிவித்தனர். (9-299)

குடிநீர்ப் பிரச்சினைக்குத் தீர்வு

(பூநகரி)

நீண்டகாலமாக பூநகரி கௌதாரிமுனை மகாவித்தியாலய மாணவர்கள் எதிர்கொள்ளும் குடிநீர் ப்பிரச்சினைக்குத் தீர்வு பெற்றுத்தருமாறு அப்பகுதி பொது அமைப்புகளும் பாடசாலை சமூகத்தினரும் விடுத்திருந்த கோரிக்கைக்கு அமைவாக ஈழ மக்கள் ஜனநாயகக் கட்சியினால் நடவடிக்கைகள் மேற்கொள்ளப்பட்டுள்ளது.

குறித்த பாடசாலைக்கு முன்பாக 200 மீற்றர் தூரத்தில் சமுர்த்தித் திட்டத்தில் கட்டப்பட்ட 15 அடிக்கும் அதிகமான ஆழத்தில் நன்னீர்க் கிணறு ஒன்று அமைந்துள்ளதால் அதிலிருந்து பாடசாலைக்கான குடிநீரை குழாய் வழியூடாக நீர்த்தாங்கி அமைத்து பெற்றுத்தருமாறு நிர்வாகம் விடுத்த கோரிக்கைக்கு அமைவாக பாராளுமன்ற டக்ளஸ் தேவானந்தாவின் நிதி ஒதுக் கீட்டின் மூலம் மேற்குறித்த கோரிக்கை நிறைவேற்ற நடவடிக்கை எடுக்கப்பட்டுள்ளது. (9)

மின்தடையால் மாணவர்கள் அவதி

(கண்டாவளை)

கிளிநொச்சி அக்கராயன் பிரதேசத்தில் அடிக்கடி முன் அறிவித்தல் இன்றி மின்சாரம் நிறுத்தப்படுவதனால் கல்விப் பொதுத் தராதர உயர்தரப்பரீட்சை எழுதும் மாணவர்கள் பெரிதும் பாதிக்கப்படுவதாக தெரிவித்துள்ளனர்.

கிளிநொச்சி அக்கராயன் பிரதேசத்திலும் அக்கராயன் மகாவித்தியாலயம் மற்றும் அதனை அண்டிய பகுதிகளிலும் அடிக்கடி மின்சாரம் துண்டிக்கப்படுகின்றது.

இவ்வாறு அடிக்கடி மின்சாரம் துண்டிக்கப்படுவதனல் பரீட்சை எழுதும் மாணவர்கள் பெரிதும் பாதிக்கப்படுகின்றனர்.

குறிப்பாக, பாடசாலைக்கான மின்சாரம் நிறுத்தப்படுகின்ற போது பரீட்சை மண்டபங்களில் பரீட்சை எழுதும் மாணவர்கள் பெரிதும் பாதிக்கப்படுகின்றனர்.

நடந்த இரண்டு மூன்று நாட்களாக இந்நிலைமை காணப்படுவதாகவும் இது தொடர்பில் உரிய தரப்பினர் நடவடிக்கை எடுக்க வேண்டுமென கோரிக்கை விடுத்துள்ளனர். (9-315)

வவு.நகர்ப்பகுதிகளில் கட்டாக்காலி நாய்களின் தொல்லை அதிகரிப்பு

(நெளுக்குளம்)

வவுனியா நகரப்பகுதிகளில் அண்மைய சில நாட்களாக கட்டாக்காலி நாய்களின் தொல்லைகள் அதிகரித்துக் காணப்படுகின்றன. இச் செயற்பாட்டினால் வீதிகளில் செல்லும் மக்கள் பலர் அசௌகரியங்களை எதிர் நோக்கு குவதாகவும் தெரிவித்துள்ளனர்.

வவுனியா நகரில் மக்கள் நடமாடும் பகுதிகளில் அதிகளவான பத்திற்கும் மேற்பட்ட கட்டாக்காலி நாய்களின் நடமாட்டங்கள் அதிகரித்துக் காணப்படுகின்றது. இதனால் நகருக்கு பல்வேறு தேவைகளின் நிமித்தம் செல்லும் முதியவர்கள், பெண்கள் உட் பட பலர் வீதிகளிலுள்ள கட்டாக்காலி நாய்களால் விபத்துக்களையும் எதிர் நோக்கி வருவதாகவும் இதனைக் கட்டுப்படுத்த நகரசபை நடவடிக்கை மேற்கொள்ள வேண்டும் எனப் பொதுமக்கள் கோரிக்கை விடுத்துள்ளனர். (9-299)

'இலகு ஆங்கிலம்' நூல் வெளியீடு

(மன்னார்)

ஓய்வு பெற்ற கோட்டக் கல்வி அதிகாரி ச.மாட்டின் டயஸ் எழுதிய "இலகு ஆங்கிலம்" நூல் வெளியீட்டு விழா நேற்று முன்தினம் மன்னார் நகர சபை கேட்போர் கூடத்தில் இடம் பெற்றது.

மன்னார் மாவட்ட பொது அமைப்புக்களின் ஒன்றியத் தலைவர் வி.எஸ்.சிவகரன் தலைமையில் இடம் பெற்ற குறித்த நூல் வெளியீட்டு விழாவிற்கு பிரதம விருந்தினராக வடமாகாண பிரதிப் பிரதம செயலாளர் திருமதி ஸ்ரான்லி டிமேல் மற்றும் விருந்தினராக மன்னார் வலயக் கல்வி பணிப்பாளர் ஜே.ஜே. பிறட்லி ஆகியோர் கலந்து கொண்டனர். (9-285)

கசிப்பு உற்பத்தியை தடைசெய்யக் கோரிக்கை

(கண்டாவளை)

கிளிநொச்சி வன்னேரிக்குளம் திக்காய் மற்றும் குஞ்சுக்குளம் போன்ற பகுதிகளில் அதிகரித்துக் காணப்படும் கசிப்பு உற்பத்தி விற்பனைகளை கட்டுப்படுத்த உரிய அதிகாரிகள் நடவடிக்கை எடுக்கவேண்டும் என பிரதேச மக்கள் கோரிக்கை விடுத்துள்ளனர்.

கிளிநொச்சி கரைச்சிப் பிரதேச செயலர் பிரிவின் கீழ் உள்ள வன்னேரிக்குளம், திக்காய், குஞ்சுக்குளம் போன்ற கிராமங்களில் சட்டவிரோத கசிப்பு உற்பத்தி விற்பனைகள் அதிகரித்துக் காணப்படுவதாகவும் இதனால் தமது கிராமத்தில் பல்வேறு வகையான பாதிப்புக்கள் ஏற்படுகின்றன என்றும் இதனைக் கட்டுப்படுத்த உரிய அதிகாரிகள் நடவடிக்கை எடுக்கவேண்டும் என்று பிரதேச மக்கள் கோரிக்கை விடுத்துள்ளனர்.

குறித்த பிரதேசத்தில் பொது மக்கள் இதனை கட்டுப்படுத்த பூரண ஒத்துழைப்புக்களை வழங்கி வருகின்றபோதும் அதனைக் கட்டுப்படுத்த வேண்டிய அதிகாரிகள் அதனை கட்டுப்படுத்த நடவடிக்கை எதனையும் எடுக்கவில்லை என்றும் பிரதேச மக்கள் தெரிவித்துள்ளனர்.

பொலிஸார் மற்றும் மதுவரித் திணைக்கள அதிகாரிகளுக்கு தகவல்களை வழங்கியபோதும் இதனைக்கட்டுப்படுத்தும் அதிகாரிகள் இது தொடர்பில் அக்கறை செலுத்தாமை என்பது மேலும் இதனை ஊக்குவிப்பதாகவே அமைந்துள்ளதாகவும் இதனைக் கட்டுப்படுத்த உரிய தரப்புக்கள் நடவடிக்கை எடுக்க வேண்டும் என பிரதேச மக்கள் கோரிக்கை விடுத்துள்ளனர். (9-315)

வனவளத் திணைக்களத்தினால் ஆக்கிரமிக்கப்பட்டுள்ள

வவு.ஆலங்குளம் மற்றும் வயல்காணிகளை விடுவிக்க வன்னிப் பாராளுமன்ற உறுப்பினர்கள் முன்வரவில்லை

50 இற்கும் மேற்பட்ட விவசாயக் குடும்பங்கள் பாதிப்பு

(கண்டாவளை)

வவுனியா சின்னத்தம்பனை பிரதேசத்தில் வனவளத் திணைக்களத்தினால் ஆக்கிரமிக்கப்பட்ட சின்ன ஆலங்குளத்தினை விடுவித்து அதன் கீழுள்ள வயல் காணிகளை தமக்கு பெற்றுத்தர எந்த அரசியல் தரப்புக்களும் முன்வரவில்லை . இதனால் 50 இற்கும் மேற்பட்ட குடும்பங்களின் வாழ்வாதாரம் கேள்விக் குறியாகியுள்ளதாக பாதிக்கப்பட்ட மக்கள் தெரிவித்துள்ளனர்.

வவுனியா மாவட்டத்தின் செட்டிகுளம் மற்றும் சின்னத் தம்பனை பிரதேசத்திற்குட்பட்ட கிராமங்களில் வாழ்ந்த மக்கள் 1990 களின் பிற்பகுதியில் ஏற்பட்ட யுத்தம் காரணமாக இடம் பெயர்ந்து தட்சனாமருதமடு, மடு போன்ற இடங்களிலும் ஏனைய இடங்களிலும் என தொடர்ச்சியாக இடம்பெயர்ந்து 2010 ஆம் ஆண்டின் பின்னர் மீள்குடியேறியுள்ளனர்.

இவ்வாறு மீள்குடியேற்றக் கிராமங்களில் ஒன்றான சின்னத்தம்பனை சின்ன ஆலங்குளத்தில் வாழ்ந்துவரும் 50 இற்கும் மேற்பட்ட விவசாயக் குடும்பங்களின் வயல் காணிகள் வனவளத் திணைக்களத்தினால் எல்லையிடப்பட்டுள்ளது.

இதனால் இக்குளத்தின் கீழுள்ள விவசாயிகள் குறித்த காணிகளுக்குள் பயிர்ச்செய்கை செய்ய முடியாத நிலை ஏற்பட்டுள்ளது.

இது தொடர்பில் கருத்துத் தெரிவித்த பிரதேச மக்கள், சின்னஆலங்குள கிராமமானது சின்னத்தம்பனை பிரதேசத்திற்குட்பட்ட கிராமமாகும்.

இந்தக்குளத்தின் கீழ் கடந்த 30 வருடங்களாக 90 ஏக்கர் வரையான வயல் நிலங்களில் விவசாயச் செய்கைகளை மேற் கொண்டு வந்தோம்.

இதனால் 50 வரையான குடும்பங்கள் நன்மையடைந்திருந்தன. இதன் பின்னர் யுத்தத்தினால் இடம்பெயர்ந்து மீளவும் நாங்கள் குடியேறிய நிலையில் எமது குளம் உடைப்பெடுத்த நிலையிலும் வயல நிலங்கள் பற்றைக் காடுகளாகவும் காணப்பட்டன.

இவற்றை வனவளத் திணைக்களம் தங்களுடைய காணிகளாக எல்லையிட்டுள்ளனர்.

இவ்வாறு எல்லையிடும்போது, இது தொடர்பில் பாராளுமன்ற உறுப் பினர்களான சிவசக்தி ஆனந்தன், செல்வம் அடைக்கல நாதன், றிசாத் பதியுதீன் ஆகியோருக்கு அறிவித்திருந்தோம்.

அந்த நேரத்தில் அவர்களும் எந்த நடவடிக்கையும் எடுக்க வில்லை. அதன் பின்னர் நாங்கள் ஜனாதிபதிக்கும் சம்பந்தப்பட்ட அமைச்சுக்களுக்கும் கடிதங்கள் அனுப்பினோம், ஆனால் இது வரை எதுவும் நடக்கவில்லை.

மீள்குடியேற்றத்தின் பின்னர் நாங்கள் வயல்களைச் செய்ய முடியாதநிலை ஏற்பட்டுள்ளது.

இக்குளத்தை புனரமைத்து இதன் கீழுள்ள வயல் காணிகளை விடுவித்து தரும் பட்சத்தில் 50 இற்கும் மேற்பட்ட குடும்பங்கள் நன்மையடையும். தற்போது ஒரு ஏக்கர் வயற் காணியை பத்தாயிரம் ரூபாய் குத்தகையாகப் பெற்று பயிர்ச்செய்கை மேற் கொள்ள வேண்டிய நிலை ஏற்பட்டுள்ளது. தமது பிரதேசத்திற்குட்பட்ட சின்ன ஆலங்குளத்தையும் வயல் காணிகளையும் விடுவித்து அவற்றைப் புனரமைத்துத் தருமாறு பிரதேச விவசாயிகள் கோரிக்கை விடுத்துள்ளனர். (9-315)

ஆன்மீகப் பயணம்

கிளிநொச்சி மாவட்ட சமூக சேவைகள் அலுவலகத்தால் மூத்தோருக்கான ஆன்மீகப் பயணங்களை மேற்கொள்ளும் திட்டத்தின் கீழ் இரு பயணங்கள் மேற்கொள்ளப்படவுள்ளன.

இன்று செவ்வாய்க்கிழமை பச்சிலைப்பள்ளி பிரதேச செயலர் பிரிவிலுள்ள கிறிஸ்தவ மூத்தோர் 50 பேர் மன்னார் மாவட்டத்தில் உள்ள பிரசித்தி பெற்ற தேவாலயங்களுக்கு அழைத்துச் செல்லப் படவுள்ளனர்.

எதிர்வரும் 22 ஆம் திகதி வியாழக்கிழமை கரைச்சிப் பிரதேச செயலர் பிரிவிலுள்ள பொன்னகர் கிராம மூத்தோர்கள் 50 பேர் திருக்கேதீஸ்வரம், மடு ஆகிய திருத்தலங்களுக்கு அழைத்துச் செல்லப்படவுள்ளனர்.

கிளிநொச்சி மாவட்டத்தில் கிராம மட்டத்தில் இயங்கும் மூத்தோர் சங்கங்களின் கோரிக்கையின் பேரில் வடமாகாண சமூக சேவைகள் திணைக்களத்தின் கிளிநொச்சி மாவட்ட அலுவலகம் இச் செயற்றிட்டத்தை தொடர்ச்சியாக நடை முறைப் படுத்தி வருவது குறிப்பிடத்தக்கது. (9)

கிளிநொச்சி மாவட்ட சிறுபோக பயிர்ச் செய்கைக்கு 2470 மெற்றிக்தொன் மானிய உரம் வழங்கி வைப்பு

(கண்டாவளை)

கிளிநொச்சி மாவட்டத்தில் இம்முறை மேற்கொள்ளப்பட்டுள்ள சிறுபோக பயிர்ச் செய்கைக்கு 2470 மெற்றிக் தொன் மானிய உரம் வழங்கப்பட்டுள்ளதாக மாவட்ட கமநல அபிவிருத்தி உதவி ஆணையாளர் வே.ஆயகுலன் தெரிவித்துள்ளார்.

கிளிநொச்சி மாவட்டத்தின் பாரிய மற்றும் சிறிய நடுத்தரக் குளங்களின் கீழ் இவ்வாண்டு மேற்கொள்ளப்பட்டுள்ள சிறுபோகச்செய்கைக்கான மானிய உரம் உரிய காலப்பகுதியில் கமநல சேவை நிலையங்கள் ஊடாக வழங்கப்பட்டுள்ளதால் விவசாயிகள் தமக்குரிய உரத்தை சிரமம் இன்றி பெற்றுக் கொள்ள முடிந்தது.

இவ்வாறு சிறுபோகச் செய்கைக்கான உர விநியோகம் தொடர்பில் கருத்துத்தெரிவித்த மாவட்ட கமநல அபிவிருத்தி உதவி ஆணையாளர், இம்முறை சிறுபோகச் செய்கையின் போது, நெற்செய்கை மேற்கொண்ட 21 ஆயிரத்து 439 ஏக்கர் நெற்செய்கைக்கு 7388 விவசாயிகள் மானிய உரத்திற்காக விண்ணப்பித்திருந்தனர்.

இதேவேளை 1711 ஏக்கர் உப உணவுச் செய்கைகளை மேற் கொண்ட ஆயிரத்து 762 விவசாயிகளும் மானிய உரத்திற்காக விண்ணப்பித்திருந்தனர்.

இதில் நெற்செய்கை மேற் கொண்ட 19,327 ஏக்கர் நெற் செய்கைக்கான மானிய உரத்தை 6099 விவசாயிகள் பெற்றுக்கொண்டனர்.

அதேபோல மேட்டு நிலப் பயிர்ச் செய்கை மேற்கொண்ட ஒரே ஒரு விவசாயி மாத்திரம் ஐந்து ஏக்கருக்கான மானிய உரத்தைப் பெற்றுக்கொண்டுள்ளார் என அவர் மேலும் தெரிவித்தார். (9-315)

சில்லறைக்கு பதிலாக இனிப்பு வழங்கினால் முறையிடலாம்

(குருமன்காடு)

வவுனியாவில் உள்ள பல வர்த்தக நிலையங்களில் பொருட்களை கொள்வனவு செய்யும் போது மிகுதி சில்லறைப் பணத்திற்கு பதிலாக இனிப்புக்கள் வழங்கப்படுவதாக வெளியான செய்தியினையடுத்து வர்த்தகர்களுக்கு வவுனியா வர்த்தக சங்கத்தினர் அதிரடி அறிவிப்பு ஒன்றை வெளியிட்டுள்ளனர்.

வர்த்தக நிலையங்களில் சில்லறைப் பணத்திற்கு பாரிய தட்டுப்பாடு நிலவி வருவதன் காரணமாகவே மிகுதிச் சில்லறைப் பணத்திற்கு பதிலாக இனிப்புகளை வழங்குவதாக வர்த்தகர்கள் அவர்களது கருத்துக்களை தெரிவித்திருந்தனர்.

இதற்கு தீர்வு காணும் முயற்சியில் அரச மற்றும் தனியார் வங்கி முகாமையாளர்களுடன் வர்த்தக சங்கத்தினர் கலந்துரையாடி சில்லறை பணத்தை பெறுவதற்குரிய நடவடிக்கையை முன்னேடுத்துள்ளோம்.

சில்லறைப் பணம் தேவைப்படும் வர்த்தகர்கள் வர்த்தக சங்கத்தின் காரியாலயத்தில் அலுவலக நேரங்களில் பெற்றுக்கொள்ள முடியும். அத்துடன் இதற்குப்பின்னரும் வர்த்தக நிலையங்களில் மிகுதி சில்லறைப் பணத்திற்கு பதிலாக இனிப்புக்கள் வழங்கினால் பொதுமக்கள் வர்த்தக சங்கத்தில் முறைப்பாட்டை மேற்கொள்ளுமாறும் வர்த்தக சங்கத்தினர் தெரிவித்துள்ளனர். (9-250)

தேர்தல் அறிக்கைகளின் அடிப்படையில் ஆதரவு

ரெலோ தெரிவிப்பு

(குருமன்காடு)

ஜனாதிபதி வேட்பாளர்களின் தேர்தல் அறிக்கைகளை அடிப்படையாகக் கொண்டுதான் எமது ஆதரவு யாருக்கு என்பது குறித்து வெளிப்படுத்துவோம் என தமிழ் ஈழ விடுதலை இயக்கம் (ரெலோ) தெரிவித்துள்ளது.

வவுனியாவில் உள்ள தமிழ் ஈழ விடுதலை இயக்கத்தின் அலுவலகத்தில் நேற்று முன்தினம் இடம்பெற்ற கட்சியின் அரசியல் உயர்மட்ட கூட்டத்தின் பின் இடம்பெற்ற ஊடக சந்திப்பிலேயே தலைமைக்குழு உறுப்பினரும் முன்னாள் மாகாண சபை உறுப்பினருமான எம்.கே. சிவாஜிலிங்கம் மேற்கண்டவாறு தெரிவித்தார். அவர் மேலும் தெரிவிக்கையில்,

இலங்கை எட்டாவது ஜனாதிபதித் தேர்தலை நவம்பர் மாதம் சந்திக்க இருக்கின்ற நிலையில் இது தொடர்பாக தலைமைக் குழுக் கூட்டத்தில் 5 மணி நேரத்திற்கு மேலாக ரெலோ ஆராய்ந்துள்ளது. ஏனைய விடயங்கள் தொடர்பிலும் தலைமைக்குழுக் கூட்டத்தில் தொடர்ந்து கலந்துரையாட இருக்கின்றோம். இலங்கை ஜனாதிபதித் தேர்தல்களில் 7 முடிவடைந்த நிலையிலும் இலங்கை தமிழ் மக்கள் பிரச்சினைகளுக்கு ஒரு நிரந்தரத் தீர்வு ஏற்படவில்லை. இந்தத் தேர்தலில் எமக்கு ஏதாவது கிடைக்குமா? என்ற அடிப்படையில் பயன்படுத்த வேண்டிய நிலைப்பாடு இருக்கின்றது. ஆகவே இந்த விடயம் தொடர்பான ஒரு இறுதித் தீர்மானத்தை இந்த மாத இறுதியில் அறிவிக்க இருக்கின்றோம்.

பிரதான கட்சிகள் இரண்டுதான் இதுவரை வேட்பாளர்களை அறிவித்துள்ளது. பொது ஜன பெரமுனவின் வேட்பாளராக முன்னாள் பாதுகாப்பு செயலாளர் கோத்தபாய ராஜபக்சவும் மக்கள் விடுதலை முன்னணியின் வேட்பாளராக பாராளுமன்ற உறுப்பினர் அநுரகுமார திஸாநாயக்கவும் அறிவிக்கப்பட்டுள்ளார்கள். அவர்களுடைய தேர்தல் அறிக்கைகள் எவ்வாறு அமைக்கின்றன என்பதைப் பொறுத்துத்தான் எமது முடிவுகளை பகிரங்கமாக அறிவிக்கவுள்ளோம்.

தமிழ்த்தேசியக் கூட்டமைப்பில் மூன்று கட்சிகள் உள்ளன. நாங்கள் ஒரு தீர்மானத்தை எடுத்து அதனை முறைப்படி அங்கத்துவ கட்சிகளுடன் பேசி முடிவெடுப்பது அல்லது நாங்கள் எடுக்கும் தீர்மானத்திற்கு சாதகமாக இருக்கப் போகிறார்களா? அல்லது எதிராக இருக்கப் போகின்றார்களா? என்பதற்கு காலம் தான் பதில் சொல்லும் என மேலும் தெரிவித்தார்.

குறித்த உயர்மட்டக் கலந்துரையாடலில் கட்சியின் செயலாளர் சிறிகாந்தா, முன்னாள் பாராளுமன்ற உறுப்பினர் வினோநோதராதலிங்கம், முன்னாள் மாகாண சபை உறுப்பினர்களான சிவாஜிலிங்கம், விந்தன் கனகரட்ணம், கோவிந்தன் கருணாகரன், முன்னாள் கிழக்கு மாகாண சபை உறுப்பினர் பிரசன்னா உள்ளிட்ட உயர்மட்ட உறுப்பினர்கள் கலந்து கொண்டனர். (9-250)

'திருக்குறள் பெருவிழா' கலந்துரையாடல் இன்று

(குருமன்காடு)

வவுனியாவில் திருக்குறள் பெருவிழா நடத்துவது தொடர்பான கலந்துரையாடல் இன்று முற்பகல் 10 மணிக்கு வவுனியா மாவட்ட கேட்போர்கூடத்தில் நடைபெறவுள்ளது.

வவுனியாவில் திருக்குறள் பெருவிழா எதிர்வரும் 24 ஆம் திகதி முற்பகல் 10 மணிக்கு வவுனியா பிரதேச குடியிருப்பு கலாசார மண்டபத்தில் நடத்துவதற்கு தீர்மானிக்கப்பட்டுள்ள நிலையில், விழா தொடர்பான கலந்துரையாடல் மாவட்ட அரசாங்க அதிபர் தலைமையில் நடைபெறவுள்ளது.

உலகப் பொதுமறையாம் திருக்குறளை அனைவரும் உணரும் வகையில் ஜனாதிபதியின் எண்ணக்கருவில் ஆளுநரின் வழிகாட்டலுடன் வடக்கு மாகாண கல்வி அமைச்சின் பண்பாட்டலுவல்கள் திணைக்களத்தினால் திருக்குறள் வாரம் அனுஷ்டிக்கப்பட்டு வருகின்றது.

அந்த வகையில் திருக்குறள் பெருவிழா தொடர்பான கலந்துரையாடலில் அனைவரும் தவறாது கலந்து கொள்ளுமாறு ஏற்பாட்டாளர்களால் கோரிக்கை விடுக்கப்பட்டுள்ளது. (9-250)

பாரதம்

காஷ்மீரில் கலவரம் ஏற்பட வாய்ப்பு முன்னாயத்தமாக 4 ஆயிரம் பேர் கைது

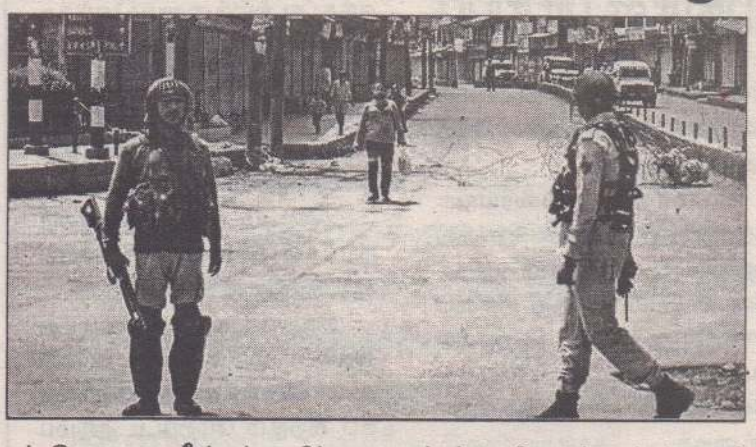

(ஜம்மு)

காஷ்மீர் மாநிலத்தில் முன் எச்சரிக்கை நடவடிக்கையாக 4 ஆயிரம் பேர் கைது செய்யப்பட்டு பக்கத்து மாநில சிறைகளில் அடைக்கப்பட்டனர்.

காஷ்மீர் மாநிலத்துக்கு சிறப்பு அந்தஸ்தை கடந்த 5 ஆம் திகதி ரத்து செய்த மத்திய அரசு அம் மாநிலத்தை ஜம்மு-காஷ்மீர், லடாக் என 2 யூனியன் பிரதேசங்களாக பிரித்தது.

இதனால் காஷ்மீரில் வன்முறைச் சம்பவங்கள் ஏற்படலாம் என்ற நிலை ஏற்பட்டதால் அங்கு பல்வேறு முன் எச்சரிக்கை நடவடிக்கைகள் எடுக்கப்பட்டன.

காஷ்மீர் மாநிலத்தின் பல்வேறு பகுதிகளில் 144 தடை உத்தரவு, ஊரடங்கு உத்தரவு அமுல்படுத்தப்பட்டது. தொலைத் தொடர்பு மற்றும் இணையத் தள சேவைகள் அனைத்தும் துண்டிக்கப்பட்டன. உமர்அப்துல்லா, மெகபூபா உட்பட 400 முக்கிய தலைவர்கள் கைது செய்யப்பட்டனர்.

அதோடு கூடுதலாக 50 ஆயிரம் இராணுவ வீரர்கள் குவிக்கப்பட்டனர். இத்தகைய அதிரடி காரணமாக காஷ்மீரில் வன்முறை ஏற்படுவது ஒடுக்கப்பட்டது. கடந்த 2 வாரமாக காஷ்மீரில் திருப்தி அளிக்கும் வகையில் அமைதி நிலவியது.

இந்நிலையில் காஷ்மீரில் வினரவில்சஜ நிலையை கொண்டு வருவதற்கான ஏற்பாடுகள் தீவிரமாக நடந்து வருகின்றன. அதன் ஒரு பகுதியாக ஜம்மு, ஸ்ரீநகர் பகுதிகளில் எந்தெந்த இடங்களில் கல்வீச்சு வன்முறை ஏற்பட வாய்ப்புள்ளது என்ற பட்டியல் தயாரிக்கப்பட்டது. மேலும் அந்தப் பகுதிகளில் யார்-யாரெல்லாம் கல்வீச்சில் ஈடுபடுவார்கள் என்ற பட்டியல் தயாரிக்கப்பட்டது.

அந்த அடிப்படையில் ஜம்மு காஷ்மீரில் முன் எச்சரிக்கை நடவடிக்கையாக கைது செய்யும் பணியை இராணுவத்தினரும் உள்ளூர் பொலிஸாரும் ஒசையின்றி மேற்கொண்டனர்.

நேற்று வரை 4 ஆயிரம் பேர் கைது செய்யப்பட்டிருப்பதாகவும் பொது பாதுகாப்பு சட்டத்தின் கீழே இந்த 4 ஆயிரம் பேரும் கைது செய்யப்பட்டுள்ளனர். (ஜ)

110 ஆண்டுகளின் பின்னர் வரலாறு காணாத கனமழை

(வேலூர்)

வேலூரில் கடந்த 110 ஆண்டுகளுக்குப் பின்னர் ஒரே நாளில் 166 மி.மீ. மழை பெய்துள்ளதாக அறிவிக்கப்பட்டுள்ளது.

தமிழகத்தில் நீலகிரி, கோவை மாவட்டங்களில் கடந்த ஒரு வாரமாக தென் மேற்கு பருவ மழை பெய்துள்ளது. இதனால், பாதிக்கப்பட்ட பொதுமக்கள் பலரும் நிவாரண முகாம்களில் தங்க வைக்கப்பட்டுள்ளனர்.

கடந்த வெள்ளிக்கிழமை மாலை 6 மணியளவில் ஆரம்பித்த மழை படிப்படியாக அதிகரித்து இரவு முழுவதும் இடி மின்னலுடன் பெய்தது.

அதிகாலை 3 மணியளவில் மழையின் தாக்கம் மேலும் அதிகரித்து, அதிகாலை 5 மணி வரை தொடர்ந்து மழை பெய்ததாக தமிழக வானிலை ஆய்வு மையம் தெரிவித்துள்ளது.

இந்தக் கனமழையால் நிறுவனமொன்றின் சுற்றுச்சுவர் இடிந்து விழுந்தது.

மாநகராட்சிக்கு உட்பட்ட பகுதிகளில் பாதாள சாக்கடை, குடிநீர் திட்டப் பணிகளுக்காக தோண்டப்பட்ட குழிகள் மூடப்படாததால் அப்பகுதிகளில் சென்ற பல வாகனங்கள் பள்ளங்களில் சிக்கிக் கொண்டன. (ஜ-2)

கண்டெய்னர்-பேருந்து மோதல் 11 பேர் பலி; 20 பேர் படுகாயம்

(மும்பை)

மகாராஷ்டிரா துலி அருகே நிம்குல் கிராமத்தில் கண்டெய்னர் லொறியுடன் பேருந்து மோதிய விபத்தில் 11 பேர் பலியாகினர். 20 பேர் படுகாயமடைந்தனர்.

மகாராஷ்டிராவின் துலே மாவட்டத்தில் நிம்குல் கிராமம் அருகே ஷஹாடா-தொண்டைச்சா வீதியில் பேருந்தின் மீது எதிர்த்தி சையில் இருந்து வந்த கண்டெய்னர் லொறி மோதியதில் 11 பேர் சம்பவ இடத்திலேயே பலியாகினர்.

படுகாயமடைந்த 20 பேர் மீட்கப்பட்டு அரச வைத்தியசாலைக்கு சிகிச்சைக்காக கொண்டு செல்லப்பட்டனர்.

இந்த விபத்து குறித்து பொலிஸார் விசாரணை மேற் கொண்டு வருகின்றனர். (ஜ-2)

எரிபொருள் தாங்கி உயிரிழப்பு 100 ஆ

(மொஸ்கோ)

தான்சானியா நாட்டில் எரிபொருள் தாங்கி லொறி தீப்பிடித்த விபத்தில் உயிரிழந்தவர்களின் எண்ணிக்கை 100 ஆக அதிகரித்துள்ளது.

தான்சானியாநாட்டில்டொடோமா நகருக்கு 160 மைல்கள் தொலைவில் அமைந்துள்ளது மொரகரோ நகர். இந்த பகுதியில் கடந்த 10 ஆம் திகதி பெற்றோல் ஏற்றி சென்ற லொறி ஒன்று

பிரதமர் மோடியின் பாசிச, இந்து மே

இம்ரான்கான் கடும் வி

(காஷ்மீர்)

காஷ்மீர் பிராந்தியத்தில் 370 ஆவது சட்டப்பிரிவு இரத்து செய்யப்பட்டது தொடக்கம் இந்தியாவின் மீது பாகிஸ்தான் கடுமையான விமர்சனத்தை முன்வைத்து வருகின்றது.

பிரதமர் மோடியின் அரசாங்கத்தை பாசிச, இந்து மேலாதிக்க அரசாங்கம் என பாகிஸ்தான் பிரதமர் இம்ரான்கான் தனது டுவிட்டர் பக்கத்தில் நேற்று முன்தினம் ஞாயிற்றுக்கிழமை கடுமையாக விமர்சனம் செய்துள்ளார்.

பாகிஸ்தான் பிரதமர் இம்ரான்கான் தனது டுவிட்டில், 'பாசிச, இந்து மேலாதிக்க மோடி அரசின்

மாயமான விமானத் 51 ஆண்டுகளின் பி

வெளிநாடு

ங்கி லொறியில் தீ ஆக அதிகரிப்பு!

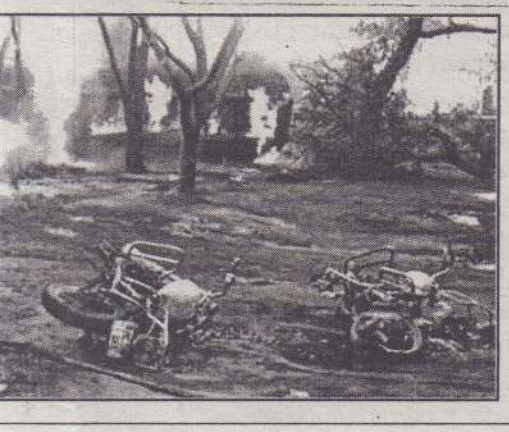

திடீரென வீதியில் கவிழ்ந்து தீப்பிடித்தது.

இத் தீயில் சிக்கி பலர் உயிரிழந்தனர். படுகாயமடைந்தவர்கள் மீட்கப்பட்டு வைத்தியசாலையில் சிகிச்சைக்காக சேர்க்கப்பட்டனர்.

படுகாயமடைந்தவர்களில் பலர் சிகிச்சை பலனின்றி அடுத்தடுத்து உயிரிழந்தனர். கடந்த சனிக்கிழமை வரை 100 பேர் பலியாகினர். (ஜ)

யின் அரசாங்கம் மேலாதிக்க அரசு

விமர்சனம்

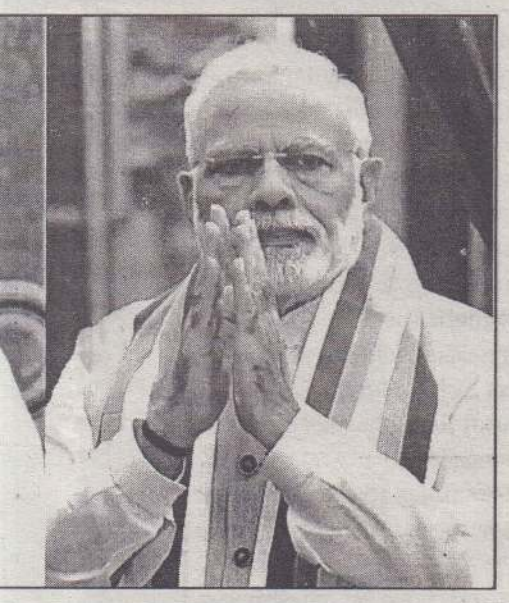

ஆட்சியின் கீழ் இருக்கும் இந்தியாவின் அணுவாயுதப் பாதுகாப்பு பற்றி உலகம் பொறுப்புடன் கவனம் மேற்கொள்ள வேண்டும்" என்றும் குறிப்பிட்டுள்ளார்.

"இது குறிப்பிட்ட பிராந்தியத்துக்கான பிரச்சினை மட்டுமல்ல. உலகம் முழுதிற்குமே தாக்கத்தை ஏற்படுத்தக் கூடியது" என்று இன்னொரு டுவிட்டிலும் தெரிவித்துள்ளார்.

ஏற்கனவே 40 இலட்சம் முஸ்லிம்கள் தடுப்பு முகாம்களையும் குடியுரிமை இரத்தையும் எதிர்கொள்ள உள்ளனர்.

ஆர்.எஸ்.எஸ். தரப்பினர் வெறிபிடித்தது போல் செயற்படுகின்றனர். சர்வதேச நாடுகள் இந்த விடயத்தில் இப்போதே தலையிடவில்லையெனில் இது பரவலாக இடம்பெற வாய்ப்புள்ளது" என மற்றொரு டுவிட்டிலும் தெரிவித்துள்ளார். (ஜ-2)

னத்தின் பாகங்கள் ா பின் கண்டுபிடிப்பு

(இமாச்சலபிரதேசம்)

இமாச்சலபிரதேச மாநிலத் தில் மாயமான இந்திய விமா னப்படைக்கு சொந்தமான ஏ.என்- 12 பி.எல்-534 விமானத்தின் பாகங்கள் 51 ஆண்டுக ளுக்கு பின்னர் கண்டுபிடிக்கப்பட்டுள் ளன.

இந்திய விமானப்படைக்கு சொந்த மான ஏ.என்-12 பி.எல்-534 விமானம் இமாச்சலப்பிரதேச மாநிலத்தில் இமய மலையின் ரோஹ்டங் பாஸ் என்ற சிகர பகுதியில் 1968 ஆம் ஆண்டு பெப்ரவரி 7 ஆம் திகதி காணாமல் போனது.

குறித்த விமானத்தில் பயணம் செய்த வீரர்களின் உடல்களை தேடும் பணி நடைபெற்று வந்தது. கடந்த ஜூலை மாதம் 26ஆம் திகதி இதற்காகவே தாகா பனிச்சிகரத் தில் டோக்ரா சாரணர் குழு ஏற்படுத்தப்பட்டது.

இந்த சாரணர் குழுவும், இந்திய விமானப்படையும் இணைந்து கடந்த 6ஆம் திகதி மீண்டும் தேடுதல் பணியில் ஈடுபட்டன. 13 நாட்கள் தீவிர தேடுதலுக்கு பின்னர் அந்த விமானத்தின் சில பாகங்களை 5240 மீற்றர் உயரமான தாகா பனிச்சிகரத்தில் இந்தக் குழுவினர் கண்டுபிடித்தனர்.

விமான என்ஜின், விமானத்தின் உடல் பகுதி, மின்சாதனங்கள், சுழல் விசிறி, எரிபொருள் தாங்கி பகுதி, ஏர் பிரேக் பகுதி, விமானி அறையின் கதவு ஆகியவை கண்டுபிடிக்கப்பட்டுள் ளன. (ஜ-2)

ஹொங்கொங் போராட்ட விவகாரம்; அமெ.-சீன வர்த்தகங்களைப் பாதிக்கும்

ட்ரம்ப் எச்சரிக்கை

(வோஷிங்டன்)

ஹொங்கொங் விவகாரத்தில் சீன அரசு வன்முறையைக் கையாண்டால் அது அமெரிக்கா-சீன இடையிலான வர்த்தகத்தை கடுமையாகப் பாதிக்கும் என அமெரிக்க ஜனாதிபதி ட்ரம்ப் எச்சரிக்கை விடுத்துள்ளார்.

ஹொங்கொங்கில் குற்றவியல் வழக்குகளில் சிக்குகின்றவர்களை சீனாவுக்கு நாடு கடத்தி, வழக்கு விசாரணையை சந்திக்க வைக்க ஏதுவாக கைதிகள் பரிமாற்றச் சட்டத்தில் திருத்தம் கொண்டு வர ஹொங்கொங் நிர்வாகம் முடிவு செய்தது.

ஹொங்கொங்கில் கைதிகள் பரிமாற்ற மசோதாவை முழுமையாக இரத்து செய்யுமாறு பல நாட்களாக அங்கு போராட்டங்கள் நடைபெற்று வருகின்றன.

இந்நிலையில், போராட்டக்காரர்கள் மீது வன்முறையைப் பயன்படுத்தினால் அமெரிக்கா-சீனா வர்த்தக ஒப்பந்தங்கள் கடுமையாகப் பாதிக்கப்படும், என அமெரிக்க ஜனாதிபதி ட்ரம்ப் எச்சரிக்கை விடுத்தார்.

இது குறித்து நிருபர்களுக்கு அளித்த பேட்டியில், "சீன ஜனாதிபதி ஜி ஜின்பிங் மிகவும் திறமை வாய்ந்த ஒரு தலைவர், அவர் ஹொங்கொங் விவகாரத்தில் வன்முறையைக் கையாளாமல் போராட்டக் குழுவினருடன் பேச்சு வார்த்தை நடத்தி அமைதியான முறையில் இந்தப் பிரச்சினையை முடிவுக்குக் கொண்டு வருவார் என நம்புகிறேன்" என மேலும் தெரிவித்தார். (ஜ)

ஐ.எஸ். பயங்கரவாதிகளின் புகலிடங்கள் அழிக்கப்படும்

ஆப்கான் பிரதமர் உறுதி

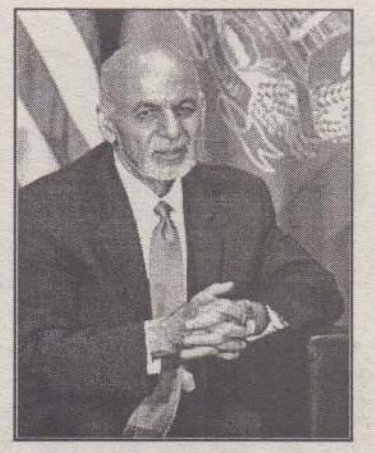

(காபூல்)

ஆப்கானிஸ்தானில் ஐ.எஸ் பயங்கரவாதிகளின் புகலிடங்கள் முற்றிலுமாக அழிக்கப்படும் என அந்நாட்டு பிரதமர் அஷ்ரப் கானி உறுதிபடத் தெரிவித்துள்ளார்.

ஆப்கானிஸ்தான் நாட்டுத் தலைநகர் காபூல் நகரில் திருமண நிகழ்ச்சி ஒன்று நேற்று முன்தினம் நடந்தது. இதில் சுமார் 1,000 இற்கும் மேற்பட்ட விருந்தினர்கள் கலந்துகொண்டனர். திடீரென இந்த நிகழ்ச்சியின் மேடையருகே வெடிகுண்டு ஒன்று வெடித்து சிதறியதில் 63 பேர் பரிதாபமாக உயிரிழந்தனர். இதற்கு ஐ.எஸ். இயக்கத்துடன் தொடர்புடைய உள்ளூர் அமைப்புதான் காரணம் எனத் தெரிய வந்துள்ளது.

இதுகுறித்து ஆப்கானிஸ்தான் பிரதமர் அஷ்ரப் கானி தெரிவிக்கையில், இக் கொடூரமான தாக்குதலில் உயிரிழந்த மக்களுக்கு அரசு ஆழ்ந்த இரங்கலைத் தெரிவித்துக் கொள்கிறது. ஆப்கானிஸ்தானில் ஐ.எஸ். பயங்கரவாதிகளின் புகலிடங்கள் முற்றிலுமாக அழிக்கப்படும் என உறுதிபடத் தெரிவித்தார்.

இந்தக் குண்டுவெடிப்புச் சம்பவத்தால் கோபமடைந்த மக்கள், "18 வருடங்களாக பயங்கரவாதிகளின் தாக்குதலால் பாதிக்கப்பட்டு வருகிறோம். அமெரிக்க - தலிபான் அமைதிப் பேச்சுவார்த்தை இதை முடிவுக்குக் கொண்டு வருமா?" என அரசுக்கு எதிராக விமர்சனங்களை எழுப்பி வருகின்றமை குறிப்பிடத்தக்கது. (ஜ)

எரிபொருள் தாங்கி வெடித்து விபத்து 20 பேர் சம்பவ இடத்திலேயே மரணம்

(மொஸ்கோ)

உகண்டாவில் எரிபொருள் தாங்கி வெடித்துத் தீப்பிடித்ததில் 20 பேர் பலியாகினர். கென்யாவில் இருந்து கொங்கோவிற்கு பெற்றோல் ஏற்றிக்கொண்டு நேற்று முன்தினம் இரவு சென்ற எரிபொருள் தாங்கி லொறி உகண்டாவின் மேற்குப் பகுதியில் உள்ள ருபிரிசி மாவட்டத்தில், திடீரென சாரதியின் கட்டுப்பாட்டை இழந்து தாறுமாறாக ஓடியது. பின்னர் வீதியில் சென்றுகொண்டிருந்த சரக்கு வாகனம் மீது மோதியது.

மோதிய வேகத்தில் எரிபொருள் தாங்கி வெடித்து தீப்பிடித்தது. இதனால் இரண்டு வாகனங்களும் தீப்பிடித்து எரிந்தன. அருகில் உள்ள கடைகள், சிறிய ஸ்டால்களும் தீப்பிடித்தன.

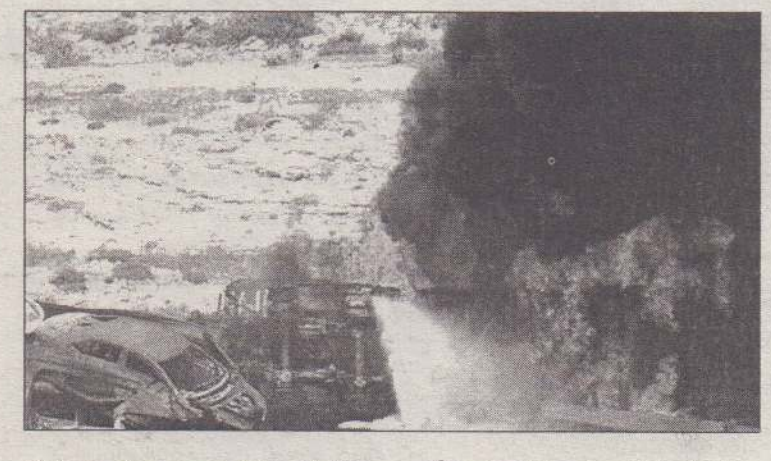

இந்த விபத்தில் 20 பேர் பலியானதாக தகவல் வெளியாகி உள்ளது. காயமடைந்த பலர் மீட்கப்பட்டு அருகில் உள்ள வைத்தியசாலைகளில் அனுமதிக்கப்பட்டனர். இது தொடர்பாக பொலிஸார் விசாரணை மேற்கொண்டு வருகின்றனர். (ஜ-2)

ஐ.தே.கவின் போட்டித் தன்மையே மகிந்த அணியைப் பலப்படுத்தும்

கனக ஹேரத் தெளிவு

(கொழும்பு)

ஐக்கிய தேசியக் கட்சியின் ஜனாதிபதி வேட்பாளர் யாரும் பொதுஜன பெரமுனவிற்கு ஒரு சவால் அல்ல. யாரைக் களமிறக்குவார்கள் என்பதையே எதிரணியினரும் எதிர்பார்த்துள்ளோம். எவ்வாறாயினும் ஜனாதிபதி வேட்பாளர் அறிவிப்பே ஆளும் தரப்பினரை பலவீனப்படுத்தும் என பாராளுமன்ற உறுப்பினர் கனக ஹேரத் தெரிவித்தார்.

பிரதமர் ரணில் விக்கிரமசிங்க, சபாநாயகர் கருஜெயசூரிய, அமைச்சர் சஜித் பிரேமதாஸ ஆகியோர் ஜனாதிபதி வேட்பாளராகக் களமிறக்கப்பட வேண்டும் என்று ஆளும் தரப்பினுள் மாறுபட்ட கருத்து நிலவுகிறது. அதிகாரப் போட்டியின் காரணமாகவே நாடு இன்று பாரிய நெருக்கடியை எதிர் கொண்டுள்ளது.

ஐக்கிய தேசியக் கட்சியின் ஜனாதிபதி வேட்பாளராக எவர் களமிறங்கினாலும் அது பொது ஜன பெரமுனவின் வெற்றிக்கு ஒரு சவால் அல்ல. இன்று நாட்டு மக்கள் ஐக்கிய தேசியக் கட்சியின் முறையற்ற நிர்வாகத்திற்கு எதிராகவே செயற்படுகின்றார்கள். எனவே ஐக்கிய தேசியக் கட்சி இடம் பெறவுள்ள ஜனாதிபதி தேர்தல் மட்டுமல்ல அதனைத் தொடர்ந்து இடம் பெறும் அனைத்து தேர்தல்களிலும் நிச்சயம் பாரிய பின்னடைவை எதிர்கொள்ளும் என அவர் மேலும் தெரிவித்தார். (இ-7)

குடியுரிமை இல்லாத ஒருவர் ஜனாதிபதி ஆவது எவ்வாறு?

கோத்தாவை நோக்கி சந்திரானி கேள்வி

(கொழும்பு)

முன்னாள் பாதுகாப்புச் செயலாளர் கோத்தபாய ராஜபக்ஷ இதுவரையில் அமெரிக்கக் குடியுரிமையிலிருந்து விலகவில்லை என அமைச்சர் சந்திரானி பண்டார தெரிவித்தார்.

அநுராதபுரத்தில் நேற்று முன்தினம் இடம்பெற்ற நிகழ்வொன்றையடுத்து ஊடகங்களுக்கு கருத்து வெளியிடும் போதே அவர் மேற்கண்டவாறு தெரிவித்தார்.

ஐக்கிய தேசியக் கட்சி என்பது ஒரு வேலைத்திட்டத்துடன் செயற்படக்கூடிய கட்சி எனவும் அதனால் வேட்பாளரை அறிவிப்பதற்கு எந்தவொரு அவசரமும் இல்லை எனவும் அவர் தெரிவித்தார்.

கோத்தபாய ராஜபக்ஷவுக்கு இலங்கைக் குடியுரிமை இல்லாமல் எவ்வாறு ஜனாதிபதி ஆவது எனவும் அவர் கேள்வியெழுப்பினார். (இ-7)

அதிகாரப் பகிர்வுக்காகப் போராடி தாக்குதலுக்குள்ளான ராஜித

சுமந்திரன் புகழாரம்

(கரணவாய்)

அதிகாரப் பகிர்வுக்காகப் போராடி, அதனால் தாக்குதலுக்குள்ளாகி இன்று உலோகக் குண்டுகளை தனது உடலிலே சுமந்து திரியும் ஒரு அமைச்சராக சுகாதார அமைச்சர் ராஜித சேனாரட்ன இருப்பதாக தமிழ்த் தேசியக் கூட்டமைப்பின் பாராளுமன்ற உறுப்பினர் எம்.ஏ.சுமந்திரன் தெரிவித்தார்.

நெதர்லாந்து அரசின் இலகு கடன் உதவி மூலம் அமைக்கப்படவுள்ள விபத்து மற்றும் அவசர சிகிச்சைப் பிரிவிற்கான அடிக்கல் நாட்டும் விழா கடந்த 16 ஆம் திகதி வெள்ளிக்கிழமை பருத்தித்துறை ஆதார வைத்தியசாலையில் இடம்பெற்றது.

இந் நிகழ்வில் விருந்தினராகக் கலந்து கொண்டு உரையாற்றும் போதே அவர் மேற்கண்டவாறு தெரிவித்தார்.

சுகாதாரம் பற்றியும், நாங்கள் எந்த வேளையிலும் அழைக்கக்கூடிய அமைச்சராக இருக்கின்ற காரணத்தாலும் மட்டுமல்ல பொதுவாகவே தமிழ் மக்களின் அரசியல் நிலைப்பாடுகளுக்குத் தொடர்ச்சியாக வெளிப் படையாக ஆதரவு வழங்கும் ஒரு அமைச்சரை இந்தப் பிரதேசத்திற்கு அழைத்து வந்தபோது மேலிருந்து பன்னீர் மழை பொழிந்தது.

நாமும் பன்னீர் ஊற்றி வரவேற்கின்றோம் என சுமந்திரன் மேலும் தெரிவித்தார். (இ-60)

இன்று ஒரு தகவல்

தென்கச்சி கோ. சுவாமிநாதன்

காந்த சக்தி சிகிச்சை

எகிப்து நாட்டு அழகி கிளியோபட்ரா! அவர் ஒரு காந்தக் கம்பியை எடுத்து தனது தலையில் கட்டுவது வழக்கமாம். அப்படிக் கட்டுவதால் அவரது அழகைப் பாதுகாக்கும் என்று அவர் நம்பினார். அதற்காக நீங்கள் யாரும் கம்பியை எடுத்து தலையிலே சுத்திக்கொண்டு தெருவிலே திரிய வேண்டாம் பார்ப்பவர்கள் சந்தேகப்படுவார்கள்.

இப்ப நான் சொல்லவருவது என்னவென்றால் உடல் நலத்தைப் பாதுகாப்பதற்கு காந்த சக்தியை உபயோகப்படுத்தும் முறை நீண்ட காலமாகவே இருந்து வருகிறது. இப்பவும் கூட இடுப்பிலே, கையிலே மணிக்கட்டிலே தாமிரக்கம்பியை கட்டிக் கொள்கிறவர்கள் இருக்கிறார்கள். அதனாலே இரத்த அழுத்தம் குறைகிறது என்று கூட சொல்லுகிறார்கள்.

ரஷ்யாவிலேயும் ஜப்பானிலேயும் நீண்டகாலமாகவே காந்த சக்தி கொண்ட கழுத்துச் சங்கிலி, இடைவார்ப்பட்டை, நாற்காலி இவற்றை எல்லாம் உபயோகப்படுத்தி ஆஸ்துமா, இரத்த அழுத்தம், மூட்டு அலற்சி, முடக்குவாதம், சிறுநீரக கற்கள் இவற்றிற்கு எல்லாம் சிகிச்சை கொடுக்கிறார்களாம்.

காந்தசக்தி கொண்ட தண்ணீரை உபயோகப்படுத்திக்கூட சில நோய்களைத் தீர்த்து வைக்கிறார்களாம். விஞ்ஞான பூர்வமாகப் பார்க்கிற போது எமது உடம்பில் இருக்கிற ஒவ்வொரு "செல்" உம் ஒரு "மின்னலகு". அதற்கென்று ஒரு காந்த தளம் ஒவ்வொரு உறுப்பைச் சுற்றியும் இருக்கு. இதிலிருந்து பொசிட்டிவ் – நெக்கட்டிவ் வெளிப்படுகிறது.

அதாவது நேர் அயனிகள் – எதிர் மின் அயனிகள். இந்த இரண்டும் வெளிப்படுகின்ற அளவு, சமநிலை, தரம் இவற்றைப் பொறுத்து உடம்பு நல்லா இருக்கு அல்லது நோய் உண்டாகுது இரத்தத்திலே இரும்புச் சத்து இருக்கு.

அதிலே காந்த தளம் ஏற்படுகின்ற போது இரத்த ஓட்டத்திற்கு ஒரு ஊக்கம் கிடைக்கிறது புரோட்ட பிளாசத்தை அயனீகரமாக்கி வளர்சிதை மாற்றத்தை ஊக்கப்படுத்துகின்றது.

பல திசுக்கள் வழியாக மின்னோட்டம் போகும் போது கொலஸ்ரோல், கல்சியம், யூரியா, சிறுநீரகக் கல் இவற்றையெல்லாம் சிறுநீர் மூலமாக வெளியேற்றி விடுகின்றது.

இப்படித்தான் காந்தசக்தி சிகிச்சை முறை பற்றி அது சம்பந்தமான வைத்தியர்கள் விளக்கம் கொடுக்கிறார்கள். காந்தசக்தியை மூன்று வகையாகப் பிரிக்கலாம்.

ஒன்று – தல சிகிச்சை Local Therapy, இரண்டாவது– பொது சிகிச்சை, மூன்றாவது– காந்த சக்தி கொண்ட தண்ணீர் மூலமாகக் கொடுக்கும் சிகிச்சை.

மின்னோட்டத்தையும் காந்த சக்தியையும் ஒன்றாக சேர்த்து "மின்காந்த சிகிச்சை முறை" என்ற ஒன்றை சோவியத் நாட்டில் கண்டுபிடித்துள்ளார்கள் Electro Magnetic Therapy.

லேசர் சிகிச்சையாலேயும், அறுவைச்சிகிச்சையாலேயும் குணமடையாத இரப்பை புண்ணை இந்த மின்காந்த அலைகள் மூலமாக தீர்த்து வைக்கிறார்களாம். மின் சக்தி சிகிச்சை என்பது ஏற்கனவே இருந்து கொண்டிருக்கு.

1987 இல் ஜெனியா அயர்டன் என்ற ஒரு 15 வயதுப் பெண் 100 மீற்றர், 200மீற்றர் ஓட்டப்பந்தயத்தில் உலக சாதனை ஏற்படுத்தியிருக்கிறார்.

கொஞ்ச நாளில் அந்தப் பெண்ணின் இடது காலில் ஒரு வலி ஏற்பட்டதாம். அதன்பின் சில போட்டிகளில் கலந்துகொள்ள முடியாமல் போனதாம். அதைச் சரிப்படுத்த பல சிகிச்சைகள் செய்து பார்த்தும் சரிவரவில்லை கடைசியில் MET மூலமாக குணப்படுத்தினார்களாம். Micro Electro Therapy நுண்மின் சிகிச்சை.

தலைவலி, இடுப்பு வலி, கால்களுக்கு, முதுகுவலி, கழுத்து வலி இவற்றுக்கெல்லாம் இந்த சிகிச்சை உடனடியாக பலன் கொடுக்கின்றதாக அமெரிக்க பாஸ்டன் பல்கலைக்கழக மருத்துவத்துறை அறிக்கை சொல்கின்றது.

இந்த மின்சக்தியையும், காந்த சிகிச்சையும் சேர்ந்தது தான் மின்காந்த சிகிச்சை முறை. வருங்காலத்தில் இதுமாதிரி மருந்தில்லாத வைத்திய முறைகள் மிகப் பிரபலமாக ஆகும் போல இருக்கு என்றால் அது நல்லது தானே.

மருந்தின் விலையும் அதிகமாய் இருக்கு. அதன் பக்க விளைவும் அதிகமாக இருக்கு. ஒரு நோய்க்கு கொடுக்கின்ற மருந்து அதைத் தீர்த்துவிட்டு அதற்குப் பதிலாக வேறு ஒரு நோயை ஏற்படுத்திவிட்டுப் போகின்றது.

மனிதனைச் சுற்றி மட்டுமல்ல மரம், செடி, கொடி, புழு பூச்சி, விலங்குகள் இது எல்லாவற்றையும் சுற்றி ஒரு போர்வை மாதிரி மின்காந்த சக்தி இருக்கு என் விஞ்ஞானிகள் கண்டுபிடித்திருக்கிறார்கள்.

ஒரு காந்தத்திற்கு இரண்டு துருவம் இருக்கு. ஒன்று வடக்கு இன்னொன்று தெற்கு . உதாரணத்திற்கு உடம்பில் ஒரு பகுதியில் தாங்கமுடியாத வலி ஏற்படுகிறது என்றால் வலியுள்ள இடத்தில் தென் துருவத்தையும் வடதுருவத்தை பாதிக்கப்பட்ட பகுதிக்கு எதிர்பக்கத்திலேயும் வைத்தால் நல்ல பலன் கிடைக்குதாம்.

நல்லூர் ஆலயச் சூழலில் இன்று

கந்தபுராண எழுச்சி விழாவில் "முருகன் திருவிளையாடல்"

(யாழ்ப்பாணம்)

நல்லூர்க் கந்தன் உற்சவ காலத்தை முன்னிட்டு இந்து சமய, கலாசார அலுவல்கள் திணைக்களத்தின் நிகழ்வுகள் வரிசையில், நல்லை திருஞானசம்பந்தர் ஆதீனக் கலா மண்டபத்தில் முன்னெடுக்கப்பட்டு வருகின்ற "கந்தபுராண எழுச்சி அருள்நெறி விழா - 2019" நிகழ்வின் 15 ஆம் நாள் வைபவம் இன்று மாலை 6.30 மணியளவில் நல்லை திருஞானசம்பந்தர் ஆதீனக் குரு முதலவர், ஸ்ரீலஸ்ரீ சோமசுந்தர தேசிக ஞான சம்பந்த பரமாசார்ய சுவாமிகள் மற்றும் நல்லூர், பாணங்குளம் நாச்சிமார் அம்மன் கோயில் பிரதம குரு பிரம்மஸ்ரீ சோ.கேதீஸ்வர சர்மா ஆகியோர் திரு முன்னிலை வகிக்க, இந்து சமய, கலாசார அலுவல்கள் திணைக்கள உதவிப் பணிப்பாளர், இ.கர்ஜின் தலைமையில், வடக்கு மாகாணக் கல்வித் திணைக்களப் பணிப்பாளர், செ.உதயகுமார் பிரதம விருந்தினராகவும் யாழ்.கந்தரோடை தமிழ்க் கந்தையா வித்தியாலய ஓய்வுபெற்ற அதிபர் க.செல்வக்குமரன், சிறப்பு விருந்தினராகவும் கலந்து சிறப்பிக்க நிகழ்வுகள் இடம்பெறும்.

உடுவில் பிரதேசச் செயலகப் பிரிவுக்குட்பட்ட ஏழாலை, ஸ்ரீமுருகன் அறநெறிப்பாடசாலை, ஏழாலை, கண்ணகை அம்மன் அறநெறிப் பாடசாலை மற்றும் இணுவில், சிவகாமி அம்மன் அறநெறிப் பாடசாலை மாணவர்களின் கலை நிகழ்வுகளும், இந்துசாதனம் ஆசிரியர், சிவஸ்ரீ தியாக. மயூர கிரிக் குருக்களின் "முருகன் திருவிளையாடல்" எனும் தலைப்பிலான சிறப்புச் சொற்பொழிவும் இடம்பெறும்.

சிறப்புச் சொற்பொழிவின் போது மாணவர்களிடையே சொற்பொழிவு தொடர்பான வினாக்கள் உள்ளடங்கிய வினாத்தாள் வழங்கப்பட்டுச் சிறப்புத் திறனை வெளிப்படுத்துவோர்க்குப் பரிசில்களும் வழங்கப்படும்.

உற்சவ கால 15ஆம் நாள் நிகழ்வுகளின் சிறப்பு நிகழ்வாகக் கொக்குவில் 'கலாபவனம்' கலாமன்ற மாணவன் செல்வன். எஸ்.மிதுர்சன் வழங்கும் "நாட்டியாஞ்சலி" நிகழ்வும் இடம்பெறும். (இ-7)

இசையரங்கின் 15 ஆம் நாள் நிகழ்வு

(யாழ்ப்பாணம்)

நல்லூர் முருகன் உற்சவ காலத்தையொட்டி இலங்கை இளங் கலைஞர் மன்றம் தெல்லிப்பழை துர்க்காதேவி தேவஸ்தானத்தின் அனுசரணையுடன் நடத்தும் தெய்வீக இசையரங்கின் 15 ஆம் நாள் நிகழ்வு இன்று செவ்வாய்க்கிழமை மாலை 6.45 மணிமுதல் இரவு 8.15 மணிவரை நல்லூர் துர்க்காதேவி மணிமண்டபத்தில் இடம்பெறும்.

இன்று குழு இசை, நாட்டியாஞ்சலி என இரு நிகழ்வுகள் இடம் பெறும். வவுனியா ஸ்ரீ அகிலாண்டேஸ்வரர் அருளக மாணவர்களின் குழு இசையில் நெறியாள்கை-அருந்ததி ரவீந்திரன், வவுனியா நிருத்திய நிகேதன நுண்கலைக் கல்லூரி கலைஞர்கள் மற்றும் ஸ்ரீ அகிலாண்டேஸ்வரர் அருளக மாணவர்களின் நாட்டியாஞ்சலி நிகழ்வில் நட்டுவாங்கம்-சூரியாழினி வீரசிங்கம், பாட்டு-எம்.எஸ்.பிரதீபன், மிருதங்கம்-ஞா.வசந், வயலின்-அ.ஜெயராமன் ஆகியோரும் பங்கேற்பர். (இ-2)

பஜனை

(யாழ்ப்பாணம்)

நல்லூர்க் கந்தன் உற்சவ காலத்தை முன்னிட்டு இந்து சமய, கலாசார அலுவல்கள் திணைக்களத்தின் நிகழ்வுகள் வரிசையில், நல்லூர், ஸ்ரீலஸ்ரீ ஆறுமுகநாவலர் மணிமண்டபத்தில் பஜனை நிகழ்வுகள் இடம் பெற்று வருகின்றன. அந்த வகையில் 15 ஆம்நாள் உற்சவதினத்தை முன்னிட்டு, இன்று நல்லூர்ப் பிரதேச செயலகப் பிரிவுக்குட்பட்ட திருமதி. புஸ்பமலர் யோகநாதனின் மாணவர்கள் வழங்கும் பஜனை நிகழ்வு இடம்பெறும். (இ-7)

சுதந்திரக்கட்சியை ஐ.தே.கவிடம் காட்டிக்கொடுக்க சிலர் முயற்சி

எஸ்.பி.எதிர்ப்பு

(கண்டி)

ஸ்ரீலங்கா சுதந்திரக் கட்சியை, ஐக்கிய தேசியக் கட்சியிடம் காட்டிக் கொடுப்பதற்கு இன்றும் சிலர் முயற்சித்து வருவதாக ஐக்கிய மக்கள் சுதந்திரக் கூட்டமைப்பின் பாராளுமன்ற உறுப்பினர் எஸ்.பி. திஸாநாயக்க தெரிவித்தார்.

கண்டியில் நேற்று இடம்பெற்ற ஊடகச் சந்திப்பின் போதே அவர்மேற்கண்டவாறு தெரிவித்தார்.

ஜனாதிபதி மைத்திரிபால சிறிசேனவுடன் கலந்துரையாடி

சுதந்திரக் கட்சியின் ஜனாதிபதி வேட்பாளரை நியமிக்கவுள்ளதாகவும் அவர் தெரிவித்தார்.

சுதந்திரக் கட்சி மற்றைய கட்சியொன்றின் நிழலில் இருக்கப் போவதில்லை எனவும், ஆனால் அமையவுள்ள கூட்டணியின் தலைமை பதவி பொது ஜன பெரமுனவுக்கு உரித்தானது எனவும் அவர் ஜனாதிபதி வேட்பாளர் ஒருவரை நியமிக்கும் உரிமை பொதுஜன பெரமுனவுக்கு உள்ளதாகவும் எஸ்.பி. தெரிவித்தார்.

சுதந்திரக் கட்சியை சஜித் பிரேமதாஸவிடம் அடகு வைப்பதற்கு ஒருசிலர் முயற்சிப்பதாகவும் ஆனால் அவர்களால் அதனைச் செய்ய முடியாது எனவும் எஸ்.பி.திஸாநாயக்க மேலும் தெரிவித்தார். (இ-7)

கடற்படையினரால் கைப்பற்றப்பட்ட படகில் 84கிலோ ஹெரோயின் மீட்பு

போதைப்பொருள் தடுப்புப் பிரிவு தீவிர விசாரணை

(கொழும்பு)

கடந்த மாதம் கடற்படையினரால் கைப்பற்றப்பட்டிருந்த படகில் மேற்கொள்ளப்பட்ட மீள்சோதனை நடவடிக்கையில் 84 கிலோ கிராம் போதைப் பொருள் கண்டுபிடிக்கப்பட்டது.

சட்டவிரோதமான முறையில் போதைப்பொருள் வைத்திருந்த குற்றச்சாட்டில் கடந்த மாதம் தென்பிராந்தியக் கடற்படையினர் மீன்பிடிப் படகொன்றைக் கைப்பற்றி தம் கட்டுப்பாட்டின் கீழ் கொண்டு வந்திருந்தனர்.

கடந்த மாதம் 08ஆம் திகதி மிரிஸ்ஸ மீன்பிடித் துறைமுகத்தில் இருந்து புறப்பட்டுச் சென்றிருந்த படகொன்றை சந்தேகத்தின் பேரில் கடற்படையினர் சோதனையிட்ட போது அதிலிருந்து ஹசீஷ் 300 மில்லி கிராம் மற்றும் ஹெரோயின் 300 மில்லி கிராம் என்பன கைப்பற்றப்பட்டிருந்தன.

இதனையடுத்து மீன்பிடிப் படகை கடற்படையினர் நீதிமன்ற உத்தரவிற் பிரகாரம் தங்கள் கட்டுப்பாட்டில் தடுத்து வைத்திருந்தனர்.

இந்நிலையில் நேற்று முன் தினம் ஞாயிற்றுக்கிழமை மீண்டும் படகை முழுமையாக சோதனையிட்ட போது வலைகள் மற்றும் உபகரணங்களுக்கு மத்தியில் சூட்சுமமான முறையில் மறைத்து வைக்கப்பட்டிருந்த நிலையில் 84 கிலோ 925 மில்லி கிராம் ஹெரோயின் போதைப் பொருள் கைப்பற்றப்பட்டுள்ளது.

இச்சம்பவம் தொடர்பில் கடற்படையினரும் போதைப் பொருள் தடுப்புப் பிரிவினரும் மேலதிக விசாரணைகளை ஆரம்பித்துள்ளனர். (இ-7)

உன் பாதமே துணை குமரா

நல்லை நகர் நாயகன்
வெல்லும் வடி வேலவன்
வள்ளி மண வாளனவன்
புள்ளி மயில் வாகனன்
கொல்லு படை தூரத்தி
கோடி முறை அருள்பவன்
ஒற்றை ரூபாய்தனில் உளமகிழ்ந்து
ஓடிவந்து துடன் காப்பவன்
பற்று வைத்தேன் முருகாவுன்
பாதமே துணை குமரா.

விஜிய கண்ணன்
யாழ்ப்பாணம்

நலம் தரும் குமரன்

வண்ண மயில் வாகனனே
வள்ளி மணாளனே
அடியவர்களைக் காத்து வரும்
நல்லை நகர் பெருமானே
ஔவைக்கு பழம் கொடுத்த
பரமனின் மைந்தனே
வன்முறை கொண்ட
எம் சமூகத்தை காத்திட
குறிஞ்சிக் குமரனே வருவாயா

க.செல்வமலர்
இடைக்காடு

கடைக்கண்ணால்
எம்மை பார்த்திடு

நல்லையில் வீற்றிருந்து நலம் தரும் நாயகனே
எங்கள் முருகையா
தொல்லைகளைத் தூர வோட்டும் நம்
ஆனைமுகன் தம்பியே
எங்கள் வடிவேலய்யா
இரவு வந்தால் பகலும் வருமே
ஆனால் எங்கள் வாழ்வில் இன்னமும் விடிவில்லை
உன் கடைக்கண்ணால் எம்மை.
ஒருமுறை நீ பார்த்திடு
எங்கள் வாழ்க்கை தினம் இன்பமாய்
விடிந்திடும்

சுப்பிரமணியம் ஜெயரூபன்
2ஆம் குறுக்குத்தெரு.
பருத்தித்துறை.

சந்தக் கவியில் நல்லைக் குமரன்!

பேசத் தெரி யாத சிறு
பையன் குரு பரனார்
பாசத் தொடு வந்துன் னடி
பற்றிப் பிடித் ததனால்
வாசத் தொடு சந்தக் கவி
வழங்கும் படி விளங்கும்
நேசம் நெறித் தேசும் நிறை
நல்லைக் கும ரோனே!

கலாபூஷணம், சந்தக்கவிஞர்
கவ. பாலகோபால்

அரச காணிச் சட்டங்களின் கீழ் மக்களுக்கு காணி பகிர்ந்தளிக்கப்படுதல் சம்பந்தமான கேள்வி பதில்கள்

02

கலாநிதி க.தவலிங்கம்
தவிசாளர்–எல்லை நிர்ணய ஆணைக்குழு,
ஓய்வுநிலை நில அளவையாளர் நாயகம்.

இச் சந்தர்ப்பங்களில் அக் காணி உங்களுக்கு வழங்கப்படும். மேலும் அக் காணி வதிவிடத்திற்காக எனின் அக் காணி இருக்கும் இடத்தைப் பொறுத்து தரப்படும் காணியின் பரப்பளவு வேறுபடும்.

- அக்காணி மாநகர சபை எல்லைக்குள் அமைந் திருப்பின் வழங்கப்படும் காணியின் பரப்பளவு 6 பேர்ச்.
- அக்காணி நகர சபை எல்லைக்குள் அமைந் திருப்பின் வழங்கப்படும் காணியின் பரப்பளவு 10 பேர்ச்.
- அக்காணி பிரதேச சபை எல்லைக்குள் அமைந் திருப்பின் வழங்கப்படும் காணியின் பரப்பளவு 20 பேர்ச்.
- அக் காணி விவசாயத்தேவைக்காகவெனின் வழங்கப்படும் காணியின் பரப்பளவு 2 ஏக்கர் ஆகும்.

கேள்வி-9:- நீண்டகாலம் தொடக்கம் மக்களால் அங்கீகாரமின்றி பிடித்து பயன்பெறும் காணிக்காக எவ்வாறு அனுமதிப் பத்திரத்தினைப் பெற்றுக்கொள்வது?

பதில்:- தற்போது அங்கீகாரமற்ற குடியிருப்பாளர் களை ஒழுங்குபடுத்தும் நிகழ்ச்சித்திட்டம் நிறுத்தப்பட் டுள்ளது. எனினும், நீங்கள் காணி இல்லாத ஒரு வராயின் காணிக் கச்சேரி முறையின் மூலம் பதிவு செய்யப்பட்ட காணி அல்லது காணியின் ஒரு துண்டு ஒன்றினை சட்ட ரீதியாகப் பெற்றுக்கொள்ள சந்தர்ப்பம் கிடைக்கும். நீங்கள் பயன் பெறும் (வைத்திருக்கும்) அக் காணியையே பெற்றுக்கொள்ளவும் முடியும். அல்லது அக் காணியை நீண்ட காலக் குத்தகைக்கு பெற்றுக்கொள்ளவும் முடியும்.

கேள்வி-10:- அரச காணி ஒன்றின் உரிமையை இன்னொருவருக்கு உரித்தாகுவது என்பது ஒரு காணியை கொள்வனவு செய்து உரிமையாக்கும் முறைபோன் றதா? இல்லையாயின் அம் முறையினை விபரியுங்கள்.

பதில்:- இல்லை. அரச காணிகளின் உரிமை வேறு முறையிலேயே கையளிக்கப்படுகின்றது. காணி அபிவிருத்திக் கட்டளைச் சட்டத்தின் கீழ் வழங்கப்பட்டுள்ள அனுமதிப்பத் திரம் ஒன்று அல்லது அளிப்புப் பத்திரம் (உறுதி) ஆயின் உரிமையாளர் மரணம் எய்துமிடத்து அவரின் துணை விக்கு வாழ்வதற்கு உரிய உரிமை மட்டும் கிடைக்கும். எனினும், துணைவியாரை பதிலாளராகப் பெயர் குறிப்பி டப்பட்டுள்ள விடத்து முழுமையான உரிமை கிடைக்கப் பெறும் உரியவர் மரணம் எய்துமிடத்து பதிலாளராகப் பெயர் குறிப்பிடப்பட்டுள்ளவருக்கு உரிமை கிடைக்கும். அவ்வாறு பெயர் குறிப்பிடப்படாத விடத்து சட்டத்தின் III அட்ட வணைக்கு இணங்க மூத்த ஆண்பிள்ளைக்குக் கிடைக்கும்.

கேள்வி-11:- சுவர்ண பூமி உறுதி, ஜய பூமி உறுதி, ரன்பூமி உறுதிக்கு பதிலாளர்களை பெயரிடுவது எவ்வாறு? விபரியுங்கள்.

பதில்:- பிரதேச செயலாளர் காரியாலயத்தின் காணிப் பிரிவிற்குச் சென்று உங்கள் தேவைகளைத் தெரிவியுங்கள். அப்போது கா. ஆ.155 படிவங்கள் 3 உங்களுக்கு வழங்கப்படும். அதனைப் பூர்த்தி செய்து செல்லுபடியான 25 ரூபா பெறுமதியான 3 முத்திரைக ளுடன் ஒப்படைத்த பின் அது உரிய மாவட்டத்தின் காணி பதிவாளர் காரியாலயத்தில் பதிவு செய்யப்படும்.

கேள்வி-12:- அரச காணி உறுதி ஒன்றினை (அளிப்புப் பத்திரம்) வங்கியில் வைத்து கடனைப் பெற்றுக்கொள்ள முடியுமா?

பதில்:- ஆம். எந்த நிறுவனங்களில் கடன் பெற முடியும் என்பதை பிரதேச செயலாளர் அலுவலகத் தில் பெற்றுக் கொள்ள முடியும். பொதுவாக இலங்கை மத்திய வங்கியின் ஆளுநரினால் 1988 இன் 78 ஆம் இலக்க சட்டத்தின் கீழ் மற்றும் 1988 இன் 30 ஆம் இலக்க வங்கிச் சட்டத்தின் கீழ் பதிவு செய்யப்பட்டுள்ள தாபனங்களில் பெற்றுக்கொள்ள முடியும். இங்கு உங்களினால் பின்வரும் ஆவணங்களை பிர்தேச செயலாளருக்கு முன்வைத்து அங்கீகாரத்தினைப் பெற்றுக்கொள்ள வேண்டும்.

- உரிய வங்கியிலிருந்து பெற்ற கடிதம்.
- உங்களது வேண்டுகோள் கடிதம்.
- அளிப்புப்பத்திர (உறுதியின்) பிரதி ஒன்று.
- காணி ஆணையாளர் நாயகத்தின் காரியாலயத் திலிருந்து பெற்றுக்கொண்ட காணி விபரம்.

கேள்வி-13:- அரச காணி உறுதி ஒன்றை (அளிப் புப் பத்திரம்) எவ்வாறு வெளியாட்களுக்கு ஒப்படைப்பது? அதனை தெளிவுபடுத்துங்கள்.

பதில்:- உறுதி ஒன்று இரத்த உறவாளருக்கு மட் டமே கையளிக்க முடியும், எனினும் உறுதிக்கு உரித்து உடையவர் அல்லது குடும்பத்தினர் அநாதை நிலைமை க்கு உட்படாத விடத்து விவசாய வகுப்பினைச் சேர்ந்த ஒருவருக்குக் கையளிக்கச் சந்தர்ப்பம் உண்டு.

காணியொன்றை பெற்ற பயனாளி அக்காணியை பராமரிப்புச் செய்ய முடியாத நிலையிலோ (உதாரணம்:- வயோதிபத்தினால்) அல்லது தனது இரத்த உறவுகளு க்கு காணித்துண்டொன்றை வழங்க வேண்டியேற்ப டினோ அல்லது மரணித்தாலோ காணியொன்று கைமாற வேண்டிய நிலை ஏற்படும். அளிப்பு ஆவணமானது குறித்த காணி அளிப்பில் குறித்துரைக்கப்பட்டுள்ள நிபந்தனைகளின் பிரகாரமே கைமாற்ற முடியும். காணி உரிமையாளர் தனக்கென ஒரு பகுதியை வைத்துக் கொண்டும் அளிப்பாவணத்தை பிரிக்க முடியும். (நிபந்தனையில் பிரிக்கக்கூடிய காணியென குறிப்பிடப் பட்டிருப்பின்). பொதுவாக 12 இரத்த உறவகளுக்கே சட்டத்தின் மூலம் ஏற்புடையதாக உள்ளது. மகன், மகள், பேரன், பேர்த்தி, தந்தை, தாய், சகோதரன், சகோதரி, மாமா, மாமி, உடன் பிறந்தவரின் மகன், உடன் பிறந்தவரின் மகள். உறவினர் எனப்படுவது திருமணம் மூலம் ஏற் படும் உறவினர் அன்றி இரத்த உறவு எனக் கருதப்படும்.

கேள்வி-14:- அரச காணிக் கட்டளைச் சட்டத்தின் கீழ் இதுவரை வழங்கப்பட்டுள்ள உறுதிகள் யாவை?

சுவர்ண பூமி, ஜய பூமி, ரத்ன பூமி, ரண்விம ஆகியவை

கேள்வி-15:- அரச காணி உறுதி/ அளிப்புப் பத்திரம் ஒன்றில் காணப்படும் முக்கியத்துவம் யாது?

பதில்:- காணி அபிவிருத்திக் கட்டளைச் சட்டத்தின் கீழ் நீங்கள் இதுவரை அனுமதிப் பத்திரம் ஒன்றின் கீழ் அபிவிருத்தி செய்த காணியின் முழு உரிமையும் சட்டரீதியாக வழங்கும் ஆவணம் ஒன்றாகும்.

கேள்வி-16:- அரச காணி உறுதி (அளிப்புப்பத்திரம்-grant) ஒன்றினைப் பெற்றுக் கொள்ளத் தேவையான தகைமைகள் என்ன ?

பதில்:-

- உங்களுக்கு காணி அபிவிருத்தி கட்டளைச் சட்டத்தின் கீழ் காணி ஒன்று கிடைத்திருக்க வேண்டும்.
- காணி நன்றாக அபிவிருத்தி செய்யப்பட்டிருக்க வேண்டும்.
- வசிப்பதற்கு வழங்கப்பட்ட காணியாயின் வீட்டினைக் கட்டி வசித்திருக்க வேண்டும்.
- அரசுக்குச் செலுத்த வேண்டிய நிதி செலுத்தி முடித்திருக்க வேண்டும்.

கேள்வி-17:- அரச காணி உறுதி (அளிப்புப்பத்திரம்-grant) ஒன்றினை எவ்வாறு பெற்றுக் கொள்ளமுடியும்?

பதில்:-

- நீங்கள் மேற்கூறப்பட்ட தகைமை பெற்றிருந் தால் உங்களது விண்ணப்பப் படிவத்தினை கிராம அலுவலகர் அல்லது வெளிக்கள ஆலோசனையா ளருக்கு ஒப்படைப்புங்கள்.
- கிராம அலுவலகர் அல்லது வெளிக்கள ஆலோச னையாளர் காணியினைப் பரிசோதனை செய்து அறிக்கை ஒன்றை பிரதேச செயலாளருக்கு ஒப்படைப்பர்.
- காணி அலுவலகரும், கொளனி உத்தியோக த்தரும் காணியினைப் பரிசோதித்துப் பார்த்து நீங்கள் காணியினை மேம்பாடு செய்துள்ளீர்கள் என உறுதிப் படுத்தி அறிக்கை ஒன்றினை பிரதேச செயலாளருக்கு முன்வைப்பர்.
- பிரதேச செயலாளர் நில அளவைத் திணைக் களத்தின் மூலம் காணியினை அளந்து எல்லைக் கற்களை இட்டு வரைபடத்தினைப் பெற்றுக்கொள்வர்.
- அதன் பின் அளிப்புப்பத்திரம் வழங்கப்படும். விபரமான விடைக்கு கேள்வி 26 ஐப் பார்க்கவும்.

கேள்வி-18:- அரச காணி உறுதி (அளிப்புப்பத் திரம்-grant) மற்றும் அரச காணி அனுமதிப் பத்திரத்திற்கு (permit) இடையே காணப்படும் வேறுபாடு என்ன ?

பதில்:-

- ❖ அனுமதிப்பத்திரத்திரம் ஒரு தற்காலிக ஆவணமாகும்.
- ❖ அனுமதிப்பத்திரம் சில நிபந்தனைகளுக்கு உட்படவே கொடுக்கப்படுகின்றது.
- ❖ அனுமதிப்பத்திரத்தில் கொடுக்கப்பட்ட நிபந்த னைகளை நீங்கள் மீறினால் அனுமதிப்பத்திரம் இரத்துச் செய்யப்படலாம்.
- ❖ அனுமதிப்பத்திரத்துடன் நில அளவைப் படம் இணைக்கப்படுவதில்லை.
- ❖ அனுமதிப்பத்திரம் பிரதேச செயலாளர் / உதவி காணி ஆணையாளரால் கையொப்பம் இடப்படுகிறது.
- ❖ காணி அளிப்புப் பத்திரம் ஜனாதிபதியினால் கையொப்பம் இடப்படுகிறது.
- ❖ காணியின் முழு உரிமையும் காணி அளிப்புப் பத்திரம் மூலம் வழங்கப்படுகிறது.
- ❖ காணி அளிப்புப் பத்திரத்துடன் நில அளவைப் படம் இணைக்கப்படுவதால் காணியின் சரியான பரப்ப ளவு தெரியும்.

கேள்வி-19:- அரச காணி உறுதி ஒன்றினால் எங்களுக்கு கிடைக்கும் பலாபலன் என்ன?

பதில்:- உங்களது காணியினை மேம்படுத்த அல்லது வீட்டினை பழுதுபார்ப்பதற்காக கடன் நிதி யினை பெற்றுக்கொள்ளும் தேவை ஏற்படுமிடத்து உங்களது தூய்மையான உறுதியினை வங்கியில் அடகு வைக்க முடியும். உங்களது பிள்ளை ஒருவரின் கடன் நிதிக்காக பிணையாக வைக்க முடியும்.

கேள்வி-20:- அரச காணி உறுதி ஒன்றின் உரிமை (பின் உரிமை) யினை யார் யாருக்கு வழங்கலாம்?.

பதில்:-

- இப் பதில் கேள்வி-13 உடன் சம்பந்தப்பட்டது.
- உறுதி ஒன்றின் மூலம் கிடைத்த காணி ஒன்றின் உரிமையினை தமது மனைவி/ கணவன்.
- பிள்ளைகளுக்கு அல்லது இரத்த உறவுகளு க்கு மட்டுமே வழங்க முடியும்.
- நீங்கள் விரும்பினால், உறுதியில் உள்ள வரையறைக்கு இணங்க, தமது பிள்ளைகளுக்கு பங்கு ஒன்றினை வழங்க முடியும்.
- தேவையாயின் தமது மனைவி அல்லது கணவனுக்கு உரிமையினை பெற்றுக்கொடுக்க முடியும். இல்லையாயின் தமது இரத்த உறவு ஒருவரு க்கு உரிமையினை பெற்றுக்கொடுக்க முடியும்.
- உங்களது காணியின் பின் உரித்து எவருக்குக் கிடைக்க வேண்டும் எனத் தீர்மானிக்கும் உரிமை உங் களுக்கு உரியது. உங்கள் மனைவிக்கு/ கணவனுக்கு, பிள்ளைக்கு அல்லது இரத்த உறவுக்கு என்ற வகையில் எவரையும் பெயர் குறிப்பிட உங்களுக்கு இயலும்.
- பின் உரித்தாளி பெயரிடாத உறுதியின் உரித் தாளி ஒருவர் மரணம் அடைந்தால் உறுதியின் உரித் தாளிக்கு இருந்த ஆண்பிள்ளைக்கு முதலாவது உரிமை உரித்தாகும்.

(தொடரும்...)

ஆவணி மாத இராசி பலன்கள்

18.08.2019 - 17.09.2019

விகாரி வருடம் ஆவணி மாதக் கிரக நிலைகளை ஆராய்ந்து பார்க்கும் பொழுது, மாதத் தொடக்கத்தில் உங்கள் இராசிநாதன் செவ்வாய், தொழில் ஸ்தானத்தில் தொழில் ஸ்தானாதிபதி சூரியனுடனும் சப்தம விரயாதிபதியான சுக்கிரனுடனும் இணைந்து சஞ்சரிக்கிறார். எனவே தொழில் வளர்ச்சி மிகச் சிறப்பாகவே இருக்கும். மதிப்பும் மரியாதையும் உயரும். மகத்தான காரியங்கள் பலவற்றையும் செய்து முடித்து வெற்றி காண்பீர்கள். அதிகாரப் பதவியில் உள்ளவர்களின் ஆதரவோடு புது முயற்சிகளில் ஈடுபட்டு பொருளாதாரத்தைப் பெருக்கிக் கொள்வீர்கள். வருமானம் திருப்தி தரும்.

பூமியால் யோகம், பிள்ளைகளால் உதிரி வருமானம், இறைவனின் துணையோடு சகல காரியங்களிலும் வெற்றி என்று உங்களுக்கு சாதகமான நிலையில் கிரகங்கள் உலாவரும் அமைப்பு உருவாகியிருக்கிறது. எந்த ஒரு காரியத்தையும் தெளிவாகச் சிந்தித்து முடிவெடுத்து, திறமை மிக்கவர்களின் உறுதுணையோடு செய்து முடிப்பீர்கள். 'அடுத்தவர்கள் யாரும் நம்மை குறை சொல்லி விடக்கூடாது' என்பதில் கவனமாக இருப்பீர்கள். ஆன்மீகப் பயணம் அதிகரிக்கும். நம்பிக்கைக்குரியவர்கள், உங்களுடைய பிரச்சினைகள் தீர வழிவகுத்துக் கொடுப்பார்கள்.

ஜென்ம இராசியில் குரு இருப்பது யோகம் தான். பொதுவாக உங்கள் இராசிக்கு 2, 5 ஆகிய இடங்களுக்கு அதிபதியானவர் குரு பகவான். தன பாக்யாதிபதியான அவர், ஜென்மத்தில் சஞ்சரிக்கும்பொழுது தனபாக்கிய யோகத்தை கொடுப்பார். எனவே பணப்புழக்கம் அதிகரிக்கும். பாராட்டும் புகழும் கூடும். மனதளவில் செய்ய நினைத்த காரியங்களைக் கூட, மறுநிமிடமே செய்து முடிப்பீர்கள். குருபலம் பெற்றிருப்பதால் பெரியோர்களின் ஆசியும் சான்றோர்களின் ஆலோசனைகளும் அவ்வப்போது உங்களுக்கு கிடைக்கும்.

தன ஸ்தானத்தில் சஞ்சரிக்கும் சனிபகவான், இம் மாதம் வக்கிர நிவர்த்தியாவதால் குடும்பத்தில் சுபகாரியங்கள் நடைபெறும் வாய்ப்பு கிட்டும். சுற்றத்தார்கள் உங்கள் முன்னேற்றம் கண்டு ஆச்சரியப்படுவார்கள். உடல்நலம் சீராகி உற்சாகப்படுத்தும். இடம், பூமி வாங்கும் எண்ணம் எளிதில் நிறைவேறும். ஒரு சிலருக்கு வெளிநாட்டில் இருந்து அழைப்புகளும் அனுகூலத் தகவல்களும் வரலாம். புதிய வாகனங்கள் வாங்கிப் பயணிக்க வேண்டும் என்று விரும்புபவர்கள், எதிர்பார்த்த இடத்தில் இருந்து உதவிகள் கிடைக்கப் பெறுவர். எடுத்த முயற்சிகளில் வெற்றி கிடைக்க குலதெய்வ வழிபாட்டை முறையாக மேற்கொள்ளுங்கள். மேலும் ஆவணி மாதம் வரும் விநாயகர் சதுர்த்தி

சந்தோஷ வாய்ப்புகளை சந்திப்பீர்கள்

யன்று விரதமிருந்து ஆனைமுகப் பெருமானை வழிபட்டால் விருப்பங்கள் நிறைவேறும். வெற்றி வாய்ப்புகளும் வந்து சேரும்.

சிம்ம புதனும் கன்னி புதனும்

ஓகஸ்ட் 21 ஆம் திகதி சிம்ம இராசிக்கு புதன் வருகிறார். உங்கள் இராசிக்கு அஷ்டம இலாபாதிபதியான புதன் தொழில் ஸ்தானத்திற்கு வரும்பொழுது, பணம் பல வழிகளிலும் வந்து பையை நிரப்பும்.

ஜோதிடக் கலாமணி சிவல்புரி சிங்காரம்

இராசிநாதன் குரு 12 இல் சஞ்சரிப்பதால், காலையில் ஓர் இடம், மதியம் ஓரிடம் என்று சுற்றிச் சுழன்று கொண்டிருப்பீர்கள். ஒருசிலருக்கு படிப்புக்கேற்ற வேலை கிடைக்கும் நேரம் இது. நேச மனப்பான்மை கொண்ட ஒரு சிலருடன், நீங்கள் பகைத்துக்கொண்ட சூழ்நிலை இப்பொழுது மாறும். விலகிச் சென்ற சொந்தங்கள் விரும்பி வந்து சேருவர். உடல் ஆரோக்கியம் சீராக, மாற்று மருத்துவம் கைகொடுக்கும். வீடு, மனை வாங்குவதில் ஆர்வம் காட்டுவீர்கள். 'வாங்கிய சொத்துக்களை விற்று விட்டோமே' என்று கவலைப்பட்ட வர்களுக்கு மீண்டும் சொத்துக்கள் வாங்கும் யோகம் உண்டு.

ஜென்மத்தில் கேது, 7 இல் இராகு இருப்பதால் இனம்புரியாத கவலைகள் மனதை ஆட்கொள்ளலாம். திடீர் இடமாற்றங்களும், வெளிநாடு ஒப்பந்தங்களும் வரலாம். ராகு-கேது பிரீதிகளை முறையாகச் செய்வது நல்லது. உங்கள் சுயஜாதக அடிப்படையில் ராகு-கேதுக்களுக்குரிய பலம் அறிந்து, அதற்குரிய ஆலயங்களை தேர்ந்தெடுத்து அனுகூலமான நாளில் சென்று வழிபட்டு வந்தால் செல்வச் செழிப்பில் மிதக்கலாம். செயற்பாடுகளிலும் வெற்றி கிடைக்கும். தடைகள் தானாக விலகி ஓடும்.

இம்மாதம் விநாயகர் சதுர்த்தி வருவதால், பிள்ளைகளாலும் பிறராலும் பிரச்சினைகள்

யோசிக்காமல் செய்த காரியங்களில் கூட வெற்றி வந்து சேரும். அத்தியாவசியப் பொருட்கள், ஆடம்பரப் பொருட்கள் வாங்குவதில் ஆர்வம் கூடும்.

சனி வக்கிர நிவர்த்தி

உங்கள் இராசிக்கு 3, 4 இற்கு அதிபதியானவர் சனி பகவான். சகாய ஸ்தானம் மற்றும் சுக ஸ்தானத்திற்கு அதிபதியான சனி, இதுவரை வக்கிர இக்கத்தில் இருந்தார். அவர் செப்டெம்பர் 2 ஆம் திகதி வக்கிர நிவர்த்தியாகிறார். இதனால் பொருளாதார முன்னேற்றமும், புதிய தொழில் தொடங்கும் வாய்ப்பும் உருவாகும். அருளாளர்கள் மற்றும் ஆன்மீகப் பெரியவர்களின் ஆலோசனைகள் கைகொடுக்கும். சனி பலம் பெறும் இந்த நேரத்தில், சகாயங்கள் பலவும் கிடைக்கும். குறிப்பாக உறவினர் பகை அகலும். விலகிச் சென்ற சொந்தங்கள் விரும்பி வந்து சேருவர். அலுவலகப் பணிகளில் ஏற்பட்ட

ராகு-கேது வழிபாடு யோகம் தரும்

சனி வக்கிர நிவர்த்தி

தனுசு இராசியில் வக்கிர கதியில் சஞ்சரித்து வரும் சனி பகவான், செப்டெம்பர் 2 ஆம் திகதி வக்கிர நிவர்த்தியாகிறார். இது ஒரு

தொழிலை விரிவு செய்வதில் ஆர்வம் காட்டுவீர்கள். புதிய ஒப்பந்தங்கள் கிடைக்கும். புகழ்மிக்கவர்களின் பின்னணியால், சில காரியங்களை துரிதமாக முடிப்பீர்கள். செப்டெம்பர் 7 ஆம் திகதி கன்னி இராசிக்கு செல்லும் புதன், அங்கு உச்சம் பெறுகிறார். உங்கள் இராசிக்கு இலாப ஸ்தானாதிபதியான புதன், 11 ஆம் இடத்தில் உச்சம் பெறுவதால் வியாபார விருத்தி அதிகரிக்கும்.

அல்லல்கள் அகலும். இதுபோன்ற காலங்களில் சனிக்குரிய சிறப்பு ஸ்தலங்களுக்கு சென்று வழிபாடுகளை மேற்கொண்டால் இனிக்கும் செயல்கள் ஏராளமாக நடைபெறும்.

நீச்ச சுக்கிரன் சஞ்சாரம்

செப்டெம்பர் 10 ஆம் திகதி கன்னி இராசிக்குச் சுக்கிரன் செல்கிறார். அங்குள்ள சுக்கிரன் நீச்சம் பெறுகிறார். இருப்பினும் நீங்கள் கவலைப்படத் தேவையில்லை. அங்கு சஞ்சரிக்கும் உச்சம் பெற்ற புதனோடு இணைவதால் நீச்ச பங்க இராஜயோகம் ஏற்படுகிறது. எனவே உடனுக்குடன் காரியங்கள் நடைபெறும். உத்தியோகத்தில் உள்ளவர்கள் சுயதொழில் தொடங்க முன்வருவர். வாரிசுகளின் வளர்ச்சி கண்டு பெருமைப்படுவீர்கள். அரசியல் மற்றும் பொதுநலத்தில் இருப்பவர்களுக்கு தலைமைப் பதவிகள் தானாக வந்து சேரும்.

இம்மாதம் வியாழக்கிழமை தோறும் குரு வழிபாட்டை மேற்கொள்வது நல்லது.

பெண்களுக்கான பலன்கள்

எண்ணங்கள் நிறைவேறும். எடுத்த காரியங்கள் எளிதில் முடிவடையும். பொருளாதாரத்தில் நிறைவும் புதிய பாதை புலப்படும் சூழ்நிலையும் உருவாகும். கணவன் - மனைவிக்குள் ஒற்றுமை பலப்படும். சொன்ன சொல்லைக் காப்பாற்றுவீர்கள். தன்னிச்சையாக செயற்பட்டு எடுத்த முடிவு வெற்றி தரும். கனவுகள் பலிக்கும். தாய் மற்றும் சகோதரத்தின் ஆதரவு தக்க விதத்தில் கிடைக்கும். பயணங்கள் பலன் தரும். வியாபாரத்தில் திடீர் இலாபம் வரலாம். தெய்வீக சிந்தனை அதிகரிக்கும். தங்க நகைகள் வாங்கும் யோகம் உண்டு. பணிபுரியும் பெண்களுக்கு, அலுவலகத்தில் கேட்ட சலுகைகள் கிடைக்கும். உங்கள் பெயரிலேயே வீடு, இடம் வாங்க குடும்பத்தினர் சம்மதிப்பர். உறவினர்களின் மத்தியில் புகழ் கூடும். பிள்ளைகளின் கல்யாணப் பேச்சு துரிதமாக நடைபெறும். ஆவணி சதுர்த்தியில் ஆனை முகப் பெருமானையும், குலதெய்வ வழிபாட்டையும் மேற்கொண்டால் நிம்மதி நிலைக்கும்.

கிடைக்கும். செப்டெம்பர் 7 ஆம் திகதி கன்னி இராசிக்கு செல்லும் புதன், அங்கு உச்சம் பெறுகிறார். தொழில் ஸ்தானாதிபதி தொழில் ஸ்தானத்திலேயே உச்சம் பெறுவது ஒரு சிறப்பான நேரமாகும். தொழில் வளர்ச்சி மிகச் சிறப்பாக இருக்கும். எதிரிகளின் பலம் குறையும். கூட்டுத்தொழில் செய்பவர்கள், தனித்து இயங்க முன்வருவர். வருமானம் இருமடங்காகும். உத்தியோகத்தில் உள்ளவர்கள், சுயதொழில் தொடங்க முன்வருவர்.

ஏற்படாமல் இருக்க கணபதியை கைதொழுவதுதான் ஒரே வழி.

சிம்ம புதனும் கன்னி புதனும்

ஓகஸ்ட் 21 ஆம் திகதி சிம்ம இராசிக்குப் புதன் வருகிறார். உங்கள் இராசிக்கு 7, 10 ஆகிய இடங்களுக்கு அதிபதியான புதன், 9 ஆம் இடத்தில் சஞ்சரிக்கும்பொழுது வாழ்க்கைத் துணை வழியே வேலை கிடைத்து வருமானம் வருவதற்கான அறிகுறி தென்படும். 'பெற்றோர் வழியில் இதுவரை பாசம் கிடைக்கவில்லையே' என்று கவலைப்பட்ட வர்களுக்கு, இப்பொழுது பாசமும் நேசமும் பொற்காலமாகும். தன ஸ்தானத்திற்கும், வெற்றிகள் ஸ்தானத்திற்கும் அதிபதியான சனி பகவான் வக்கிர நிவர்த்தியாவதால், நல்ல வாய்ப்புகள் இல்லம் தேடி வரும். நண்பர்கள் ஒத்துழைப்பு கூடுதலாகக் கிடைக்கும். சொல்லை செயலாக்கிக் காட்டுவீர்கள். துணிவும், தன்னம்பிக்கையும் அதிகரிக்கும். உத்தியோகத்தில் உள்ளவர்களுக்கு இலாகா மாற்றம் அல்லது இடமாற்றம் போன்றவை எதிர்பார்த்தபடி வந்து சேரும். கடமையில் கண்ணும் கருத்துமாக இருப்பீர்கள். பணப் புழக்கம் அதிகரிக்கும். சகோதர ஒற்றுமை

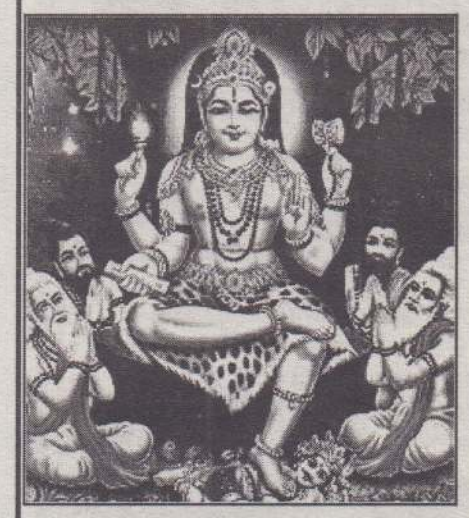

விகாரி வருடம் ஆவணி மாதக் கிரக நிலைகளை ஆராய்ந்து பார்க்கும் பொழுது, மாதத் தொடக்கத்தில் உங்கள் இராசிநாதன் குரு வக்கிர நிவர்த்தியாகி, விரய ஸ்தானத்தில் இருக்கிறார். உங்கள் இராசியிலேயே தன சகாய ஸ்தானாதிபதி சனி உலா வருகிறார். எனவே பணப்புழக்கம் அதிகமாகவே இருக்கும். பாசமும் நேசமும் மிக்க உறவினர்கள் ஒசைப்படாமலேயே உங்களுக்கு உதவிக்கரம் நீட்டுவர்.

ஆனால் ஜென்மத்தில் கேதுவும், 7 இல் இராகுவும் இருப்பதால், நாக தோஷத்தின் பின்னணியில் உங்கள் இராசி அமைந்திருக்கிறது. எனவே வீழ்ச்சியும் எழுச்சியும் கலந்தே வரும். ஒருகாலத்தில் ஓஹோ என்ற நிலையையும், மற்றொரு நேரத்தில் உபத்திரவத்தின் உச்சகட்டத்தையும் சந்திப்பீர்கள். என்ன இருந்தாலும், உங்கள் இராசிநாதன் குரு என்பதால், பெரிய அளவில் பாதிப்பு நிகழாது. மலைபோல் வந்த துயர் பனி போல் விலகும். மாற்றுக் கருத்து கொண்டவர்களின் எண்ணிக்கையை மட்டும் அதிகரிக்காமல் பார்த்துக் கொள்ளுங்கள். அருளாளர்கள் மற்றும் சான்றோர்களின் ஆலோசனைகள் அவ்வப்போது உங்களுக்கு கைகொடுக்கும். தொழிலில் பழைய பங்குதாரர்களை விலக்கிவிட்டு, புதிய பங்குதாரர்களை சேர்த்துக்கொள்ள முன்வருவீர்கள்.

(தொடரும்)

இறைச்சிக்கடை தொகுதி திறப்பு

(யாழ்ப்பாணம்)

யாழ்.மாநகரசபையின் முத்திரை தீர்வையின் கீழ் 4.68 மில்லியன் ரூபாய் நிதி ஒதுக்கீட்டில் புனரமைக்கப்பட்ட யாழ். நாவாந்துறை இறைச்சிக்கடை தொகுதி கடந்த சனிக்கிழமை திறக்கப்பட்டது.

இந் நிகழ்வில் யாழ்.மாநகர சபை முதல்வர் இ.ஆனல்ட் பிரதம விருந்தினராகக் கலந்து கொண்டு, கடைகளைத் திறந்து வைத்தார். (இ-7)

மூன்று வாகனங்கள் மீது தாக்குதல்- மூவர் கைது

(கொழும்பு)

கொழும்பிலிருந்து அருவக்காடு வரை கொண்டு செல்லப்பட்ட கழிவுகள் ஏற்றிய வாகனங்கள் மீது தாக்குதல் நடத்தியமையால் பரபரப்பான சூழல் ஏற்பட்டது.

நேற்று அதிகாலை ஒரு மணியளவில் புத்தளம் - மன்னார் வீதியில் இந்தத் தாக்குதல் மேற்கொள்ளப்பட்ட நிலையில் மூவர் கைது செய்யப்பட்டனர்.

3 டிப்பரகள் மீது இந்தத் தாக்குதல் நடத்தப்பட்டமையால் வாகனங்களின் பின் கதவுகளுக்கு சேதம் ஏற்பட்டது.

உடனடியாக செயற்பட்ட பொலிஸார் சந்தேக நபர்கள் மூவரைக் கைது செய்தனர்.

கொழும்பிலிருந்து அருவக்காடு வரை கழிவுகளை கொண்டு செல்லும் வாகனங்களுக்கு இதற்கு முன்னரும் பல முறை மக்கள் எதிர்ப்பு வெளியிட்டிருந்தமை குறிப்பிடத்தக்கது. (இ-7)

பனம் விதைகள் நாட்டல்

(சாவகச்சேரி)

சுயாதீன தமிழ் இளைஞர்களின் ஒரு இலட்சம் பனம் விதைகள் நாட்டும் திட்டத்தின் கீழ் கடந்த சனிக்கிழமை மாலை 4 மணியளவில் சாவகச்சேரி - கச்சாய் கடற்கரையில் சாவகச்சேரி பிரதேச இளைஞர் கழக சம்மேளனமும் நிலைபேண் அபிவிருத்தி இலக்குகளுக்கான இளைஞர் சபையும் இணைந்து பனம் விதைகளை நாட்டி வைத்தனர்.

இந் நிகழ்வில் கலந்து கொண்டவர்களுக்கு "வெளி" என்ற பனையின் முக்கியத்துவங்கள் அடங்கிய கையேடும் வழங்கி வைக்கப்பட்டது. (ஜ-30)

அரசியலில் பாரிய புரட்சி

ஆளுநர் கீர்த்தி எதிர்வுகூறல்

(கினிகத்தேன)

அரசியலில் பாரிய புரட்சி யொன்று செய்யப்படவுள்ளதாக மத்திய மாகாண ஆளுநர் கீர்த்தி தென்னக்கோன் தெரிவித்தார்.

ஜனாதிபதித் தேர்தல் அறிவிக்கப்படுவதற்கு இன்னமும் 44 நாட்கள் உள்ளதாகவும் அவர் தெரிவித்தார்.

கினிகத்தேன பகுதிக்கு நேற்று விஜயம் செய்த போது அவர் மேற்கண்டவாறு தெரிவித்தார்.

ஜனாதிபதித் தேர்தல் தொடர்பில் இதுவரையில் திகதி கூட அறிவிக்கப்படவில்லை. இலங்கையில் தற்பொழுது அதிகளவில் இருப்பது ஜனாதிபதி வேட்பாளர்கள் தான்.

மாகாணசபைத் தேர்தல்கள் முதலில் நடத்தப்பட்டாலும் ஆச்சரியப்படுவதற்கு இல்லை. மத்திய மாகாணசபை உரிய மக்கள் பிரதிநிதித்துவம் இன்றி ஓராண்டுக்கு மேல் நிர்வாகம் செய்யப் பட்டு வருகிறது.

மேலும் இரண்டு மாகாண சபைகளில் இரண்டாண்டு கால மாக மக்கள் பிரதிநிதித்துவம் இல்லை எனவும் அவர் சுட்டிக் காட்டினார். (இ-7)

இலங்கை- இந்தியா இடையே கப்பல் சேவை மீள ஆரம்பம்

(கொழும்பு)

இலங்கைக்கும் இந்தியாவிற்கும் இடையிலான பயணிகள் கப்பல் சேவையை மீண்டும் ஆரம்பிக்க நடவடிக்கை எடுக்கப்படுவதாக சுற்றுலாத்துறை அமைச்சர் ஜோன் அமரதுங்க தெரிவித்தார்.

போர்க் காலங்களில் நிறுத்தப் பட்டிருந்த இச் சேவையை ஆரம்பித்த போதும் நடைமுறைச் சிக்கல்களால் மீண்டும் நிறுத்தப் பட்டது. எனினும் இதனை மீள ஆரம்பிப்பதன் மூலம் பயணிகள் போன்று பொருட்களின் பரிமாற்

றத்துக்கும் அத்தியாவசியமான தாக அமையும்.

அத்துடன் சுற்றுலாத்துறையும் அபிவிருத்தி அடையும் எனவும் அமைச்சர் மேலும் தெரிவித்தார். (இ-7)

facebook (f) ஃபேஸ்புக் பார்த்ததில் பிடித்தவை... Like 1807

Search for people, places and things

சுபாங்கி

இந்த உலகம் பல துன்பங்களை அனுபவிப்பது கெட்டவர்களால் அல்ல, அதை வேடிக்கை பார்த்துக் கொண்டிருக்கும் நல்லவர்களால்தான்

வினுஜன்

நீயா... நானா... என்பது அழிவின் ஆரம்பம்... நீயும்... நானும் என்பது வெற்றியின் தொடக்கம்

ராம்

கல்யாண வீட்டில் சாப்பிடும் போது சாப்பாடு சரி இல்லைனு குறை சொல்லாதீங்க... ஏன்னா அந்த ஒருநாள் சாப்பாடு அவர்களின் பல வருட உழைப்பு

ஸ்வேதா

பணக்காரர்களின் பிள்ளைகள் வாழ்க்கையை அனுபவிக்கப் பிறக்கின்றனர்... ஏழைகளின் பிள்ளைகள் வாழ்க்கையைக் கற்றுக்கொள்ளப் பிறக்கின்றனர்

தீபிகா

நீ என்னை மிதிக்கவேண்டாம்... மிதிக்காமல் இருந்தால் போதும் உனக்கே தெரியாமல் நல்லது மட்டும் செய்வேன்

அபி

தனிமை என்பது யாருமில்லாமல் இருப்பது நம்மைச் சுற்றி எல்லோரும் இருந்தாலும் நமக்காக யாருமில்லை என்று உணருவதே தனிமை

நீங்கள் பார்த்த பேஸ்புக்கில் உங்களுக்குப் பிடித்தவை இருந்தால் www.facebook.com/valampurii எனும் தளத்தில் பதிவு செய்யுங்கள். அவை உங்கள் பெயர்களுடன் facebook பார்த்ததில் பிடித்தவை பகுதியில் பிரசுரமாகும்.

மகாவலி கங்கையில் மூழ்கி இருவர் பலி; இருவர் வைத்தியசாலையில் அனுமதி!

(மகியங்கனை)

மகியங்கனைப் பகுதியில் மகாவலி கங்கையில் மூழ்கி இளைஞர்கள் இருவர் உயிரிழந்த நிலையில் மேலும் இரு இளைஞர்கள் அவசரச் சிகிச்சைப் பிரிவில் அனுமதிக்கப்பட்டதாக பொலிஸ் ஊடகப் பிரிவு தெரிவித்தது.

மகியங்கனை- பாடசாலைக்கு அருகில் ஓடும் மகாவலி கங்கையில். கடந்த சனிக்கிழமை மாலை 5 மணியளவில் நீராடச் சென்ற இளைஞர்கள் நால்வர் நீரில் மூழ்கியுள்ளதாக பொலிஸாருக்குக் கிடைக்கப் பெற்ற தகவலுக்கமைய சம்பவ இடத்திற்கு விரைந்தனர்.

இதன்போது நீரில் மூழ்கிக் கொண்டிருந்த இளைஞர்களை பொலிஸாரும் பிரதேச வாசிகளும் இணைந்து மீட்டு மகியங்கனை வைத்தியசாலையில் அனுமதித்துள்ளனர். பின்னர் இரு இளைஞர்கள் சிகிச்சை பலனின்றி உயிரிழந்ததுடன். மேலும் இருவர் அவசரப் பிரிவில் சிகிச்சை பெற்று வருகின்றனர்.

வத்தேகம பகுதியைச் சேர்ந்த 18 வயதுடைய ரத்நாயக்க முதியன்சேலாகே மாதவ பண்டார ஹேரத் மற்றும் அதே பகுதியைச் சேர்ந்த 21 வயதுடைய மெதகொட ஆராச்சிலாகே ஷாலிக விமுக்தி ஆகிய இருவரே இவ்வாறு உயிரிழந்ததாக பொலிஸார் அடையாளம் கண்டுள்ளனர்.

மகியங்கனை பொலிஸார் இச்சம்பவம் தொடர்பான மேலதிக விசாரணைகளை முன்னெடுத்து வருகின்றனர். (இ-7)

ஐ.தே.க. கூட்டணிக்கு எவ்வாறு ஆதரவு; தமிழ் முற்போக்குக் கூட்டணி நாளை முடிவு

இராதாகிருஷ்ணன் தகவல்

(வட்டவளை)

ஐக்கிய தேசியக் கட்சி தலைமையிலான கூட்டணிக்கு, தமிழ் முற்போக்குக் கூட்டணியாகவா அல்லது மலையக மக்கள் முன்னணியாகவா ஆதரவளிப்பது என்பது தொடர்பில் கலந்துரையாடித் தீர்மானம் மேற்கொள்ளவுள்ளதாக மலையக மக்கள் முன்னணியின் தலைவரான அமைச்சர் வேலுச்சாமி இராதாகிருஷ்ணன் தெரிவித்தார்.

வட்டவளை - மவுன்ஜின் தோட்டத்தில் நேற்று முன்தினம் இடம்பெற்ற நிகழ்வின் பின்னர் ஊடகவியலாளர்கள் எழுப்பிய கேள்விக்குப் பதிலளித்தபோதே அவர் மேற்கண்டவாறு தெரிவித்தார்.

நாளை புதன்கிழமை இடம் பெறவுள்ள தமிழ் முற்போக்குக் கூட்டணியின் கூட்டத்தில் சில முடிவுகள் எடுக்கப்படவுள்ளதாகவும் அதன் பின்னரே எதனையும் அறிவிக்க முடியும் என்றும் இராதாகிருஷ்ணன் மேலும் தெரிவித்தார். (இ-7)

கஞ்சா, ஐஸ் மற்றும் ஹெரோயின் போதைப்பொருட்களுடன் இளைஞன் கைது

(தலாத்துஓயா)

தலாத்து ஓயா பகுதியில் பெருமளவு போதைப் பொருட்களுடன் இளைஞன் ஒருவர் கைது செய்யப்பட்டார்.

தலாத்து ஓயா பொலிஸ் பிரிவிற்குட்பட்ட பகுதியில் கடந்த 17 ஆம் திகதி சனிக்கிழமை பிற்பகல் 1.30 மணியளவில் போதைப் பொருட்களுடன் இளைஞர் ஒருவர் கைது செய்யப்பட்டுள்ளதாக பொலிஸ் ஊடகப்பிரிவு தெரிவித்தது.

மாரஸ்சன - கன்சர பகுதியைச் சேர்ந்த 26 வயது இளைஞன் ஒருவரே இவ்வாறு கைது செய்யப்பட்டுள்ள நிலையில் இவரிடமிருந்து ஒரு கிராம் 115 மில்லி கிராம் ஹெரோயின் , 20 கிராம் கஞ்சா மற்றும் 330 மில்லி கிராம் ஐஸ் போதைப் பொருளும் மீட்கப்பட்டது.

குறித்த இளைஞன் போதைப் பொருட்களை மோட்டார் சைக்கிளில் கொண்டு செல்லும் போதே பொலிஸார் சோதனைக்குட் படுத்தி கைது செய்தனர்.

இதையடுத்து குறித்த சம்பவம் தொடர்பான மேலதிக விசாரணைகளையும் பொலிஸார் முன்னெடுத்து வருகின்றனர். (இ-7)

மக்கள் விடுதலை முன்னணி முன்மாதிரி

(கொழும்பு)

காலி முகத்திடலில் நிரம்பி வழிந்த மக்கள் வெள்ளம்கலைந்துசென்ற பின்னும் மக்கள் விடுதலை முன்னணி (ஜே.வி.பி.) உறுப்பினர்களின் முன்மாதிரியான செயற்பாடு பொதுமக்கள் மத்தியில் பெரும் வரவேற்பைப் பெற்றுள்ளது.

இக் கூட்ட முடிவில் பொதுமக்கள் கலைந்து சென்ற பின்னர் காலிமுகத்திடலை சுத்தப்படுத்தி கையளிக்கும் பொறுப்பை நிறைவேற்றும் வகையில் மக்கள் விடுதலை முன்னணியின் முக்கிய தலைவர்களும் களத்தில் இறங்கி சிரமதானப் பணியில் ஈடுபட்டனர். (இ-7)

செய்தித்துளிகள்

புகையிரதத்தில் மோதி இளம் பெண் உயிரிழப்பு

(கொழும்பு)

கொழும்பு கோட்டையிலிருந்து பதுளை நோக்கிப் புறப்பட்டுச் சென்ற புகையிரதத்தில் மோதி இளம் பெண்ணொருவர் உயிரிழந்தார்.

இவ்வாறு உயிரிழந்த பெண், கொத்மலை-ரம்போடவத்த பிரதேசத்தைச் சேர்ந்த 20 வயதுடையவர் என பொலிஸார் தெரிவித்தனர். இச் சம்பவம் தொடர்பிலான மேலதிக விசாரணைகளை பெலிஸார் முன்னெடுத்து வருகின்றனர். (இ-7)

சாதாரணதர மாணவர்களுக்கு தேசிய அடையாள அட்டை

(கொழும்பு)

கல்விப் பொதுத் தராதர சாதாரணதரப் பரீட்சைக்குத் தோற்றவுள்ள மாணவர்களுக்கு தேசிய அடையாள அட்டை விநியோகிக்கப்பட்டிருப்பதாக ஆட்பதிவுத் திணைக்களத்தின் செயற்பாடு மற்றும் தகவல் தொழில்நுட்ப ஆணையாளர் ஹர்ஷ இலுக்பிட்டிய தெரிவித்தார்.

இதேவேளை குறைபாடுகளுடன் கூடிய விண்ணப்பங்கள் தொடர்பில் கூடிய கவனம் செலுத்தப்பட்டு அடையாள அட்டை விநியோகிக்கப்படும் என்றும் இவை பாடசாலை அதிபர்களின் ஊடாக சரி செய்து கொள்வதற்கு நடவடிக்கைகள் மேற்கொள்ளப்பட்டுள்ளதாகவும் அவர் தெரிவித்தார். (இ-7)

பிரமாண்டமான பட்டம் உருவாக்கி விகாரைக்கு நிதி சேர்த்த இளைஞன்

பௌத்த விகாரையொன்றிற்கு நிதி சேர்க்கும் பொருட்டு, அப்பிரதேச இளைஞன் ஒருவர் வித்தியாசமான முயற்சியில் இறங்கியுள்ளார்.

அநுராதபுரம்-உனுகஸ்வேவ பிரதேசத்தில் அமைந்துள்ள வேலுவனாராம விகாரைக்காக பிரமாண்ட பட்டமொன்றை உருவாக்கி, அதை மேலே பறக்கச் செய்து நிதி சேகரிக்கும் முயற்சியில் அவர் ஈடுபட்டுள்ளார். குறித்த பட்டத்தை 600 அடி உயரத்திற்கு பறக்கச் செய்ய அவர் முயற்சித்ததாகவும் தெரிவிக்கப்படுகிறது. (இ-7)

சந்தைகளில் நேற்றைய விலை

மரக்கறி வகைகள்	திருநெல்வேலி	மருதனார்மடம்	சாவகச்சேரி	கொழும்பு	கிளிநொச்சி
	ரூபா	ரூபா	ரூபா	ரூபா	ரூபா
கத்தரிக்காய்	80	60	80	70	80
உருளைக்கிழங்கு	140	120	140	120	140
பச்சைமிளகாய்	80	200	200	160	300
தக்காளி	140	130	240	120	120
மரவள்ளிக்கிழங்கு	160	160	120	110	120
கோவா	80	60	80	60	80
கரட்	80	120	120	120	160
பூசணி	50	50	50	50	60
புடோல்	40	70	120	60	100
வாழைக்காய்	120	130	120	110	120
சின்ன வெங்காயம்	100	90	100	80	100
பெரிய வெங்காயம்	100	130	120	120	140
பாகற்காய்	40	130	140	160	160
வெண்டிக்காய்	80	50	60	70	80
கருணைக்கிழங்கு	60	100	100	50	100
பயற்றங்காய்	50	60	60	50	80
லீக்ஸ்	80	90	80	70	100
பீற்றூட்	60	60	60	50	100
சுறுமிளகாய்	100	130	140	120	160
முருங்கைக்காய்	80	80	80-120	70	80
போஞ்சி	100	220	220	70	200
கத்தரிதம்புள்ள	60	50	–	40	60
கீரை-1பிடி	30	25	40-50	30	40
தேசிக்காய்	300	300	350	300	400
தேங்காய்(ஒன்று)	30	30	18-30	25	20-40
இராசவள்ளி	150	200	–	150	250
வெங்காயப்பூ	40	150	120	110	160
முள்ளங்கி	60	60	50	30	80
பொன்னாங்காணி	40	30	50	20	30
வல்லாரை	25	50	20	20	20
ஈரப்பலா	50	80	50-80	110	50

வித்தைக்காரனை வென்ற கதை

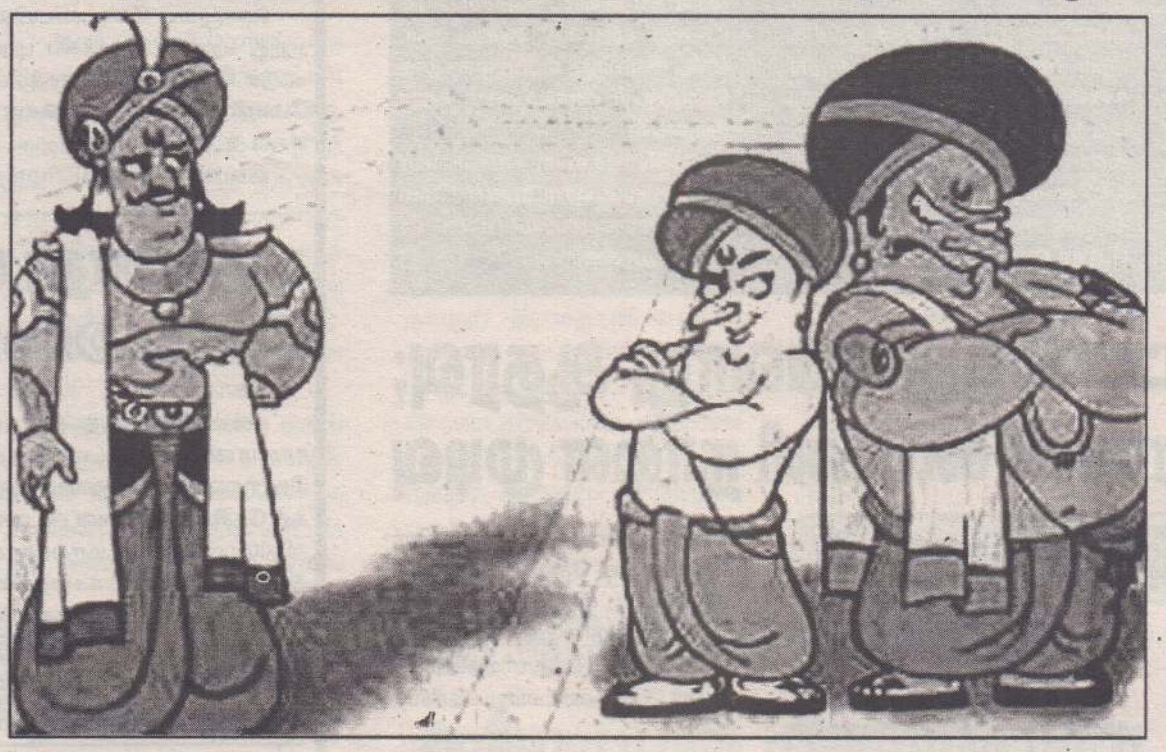

தெனாலி ராமன் கிருஷ்ணதேவராயரின் புகழைக் கேள்விப்பட்டு அவரைக் காண்பதற்காக விஜயநகரத்தை நோக்கிப் புறப்பட்டான். பல நாட்கள் அவ்வூரில் தங்கி முயற்சித்தும் அரசரைக் காண இயலவில்லை. எப்படியாவது அரசரைப் பார்த்து விடுவது என்று முயற்சித்துக் கொண்டே அவ்வூரிலேயே தங்கியிருந்தான். தினமும் அரண்மனைக்குப் போவதும் திரும்பி வருவதுமாக இருந்தான்.

ஒருநாள் வித்தைகள் செய்து வேடிக்கைகள் செய்து காட்டும் செப்படி வித்தைக்காரனைச் சந்தித்தான். அவனும் அரசரிடம் தன் வித்தைகளைக் காட்டிப் பரிசு பெறும் எண்ணத்துடன் இருப்பதைப் புரிந்து கொண்டான். அவனுடனேயே தானும் ஒரு வித்தைக்காரனைப்போல சேர்ந்து கொண்டான். அரசர் கிருஷ்ணதேவராயர் முன்னிலையில் வித்தைக்காரன் செப்படி வித்தைகளைச் செய்து காட்டி அனைவரையும் மகிழ்வித்தான். அரசரும் அவன் செய்து காட்டிய வித்தைகளால் மிகவும் மகிழ்ந்து ஆயிரம் பொன் பரிசளித்தார்.

ஆனால் அவன் அந்தப் பரிசைப் பெறுமுன்பாகவே இரராமன் "அரசே! இவனைவிட வித்தையில் வல்லவனான நான் இருக்கிறேன். நான் செய்யும் வித்தையை இவனால் செய்ய முடியுமா? என்று கேட்டுப் பாருங்கள். பிறகு பரிசு யாருக்கு என்று முடிவு செய்யுங்கள் என்றவாறு முன்னால் வந்து நின்றான்.

அரசருக்கு மிக்க மகிழ்ச்சி. போட்டி என்று வந்து விட்டாலே அது மிகவும் சுவையுடையதாகவே இருக்குமல்லவா? எனவே உன் வித்தைகளையும் காட்டு என்று அனுமதி வழங்கினார் மன்னர். செப்படி வித்தைக்காரனுக்கு ஒரே கோபம். "உனக்கு என்னென்ன வித்தைகள் தெரியும். செய்து காட்டு. நீ செய்யும் அத்தனை வித்தைகளையும் நான் செய்து காட்டுகிறேன் என்று சவால் விட்டான். அனைவரும் ஆவலுடன் பார்த்துக்கொண்டிருந்தனர். தெனாலிராமனோ பதற்றம் ஏதுமின்றி முன்னால்வந்து நின்று ஏன் ஐயா! எல்லா வித்தைகளையும் செய்யவில்லை. ஒரே ஒரு வித்தை மட்டும் செய்கிறேன். அதுவும் கண்களை மூடிக்கொண்டு செய்கிறேன். நீங்கள் கண்களைத் திறந்து கொண்டு அதே வித்தையைச் செய்து காட்டுங்கள். உங்களால் முடியாவிட்டால் அரசர் தரும் ஆயிரம் பொற்காசுகளில் பாதியை எனக்குத் தந்து விட வேண்டும்" என்றான்.

வித்தைக்காரனோ வெகு அலட்சியமாக 'பூ நீ கண்ணை மூடிக்கொண்டு செய்யும் வித்தையை நான் கண்களைத் திறந்துகொண்டே செய்ய வேண்டும் அவ்வளவுதானே? நீ செய்து காட்டு" என்றான். உடனே இராமன் அரசரை வணங்கி விட்டுக் கீழே அமர்ந்தான். தன் கை நிறைய மணலை வாரி எடுத்துக் கொண்டு மூடிய தன் கண்கள்நிறைய கொட்டிக்கொண்டான். அனைவரும் கைதட்டி ஆரவாரம் செய்து சிரித்தனர். மன்னரும் குலுங்கிக் குலுங்கிச் சிரித்தார். பிறகு இராமன் தன் கண்களிலிருந்து மணலைத் தட்டிவிட்டுவிட்டு வித்தைக்காரனைப் பார்த்து "இந்த வித்தையை நீர் உமது கண்களைத் திறந்து கொண்டே செய்து காட்டுங்கள்" என்றான். வித்தைக்காரனால் எப்படி முடியும்? 'நான் தோற்றுப் போனேன். என்னை மன்னித்து விடுங்க" ளென்று தலை குனிந்து நின்றான்.

மன்னர் மகிழ்ந்து இராமனை அழைத்து அவனைப் பற்றி அறிந்து கொண்டார். பிறகு தெனாலி ராமகிருஷ்ணா! உன் புத்திசாதுர்யத்தை மெச்சினேன்.

நீ சொன்னபடி ஐந்நூறு பொற்காசுகளைப் பெற்றுக் கொள் என்றார்.

இராமன் "அரசே! இந்த வித்தைக்காரன் வித்தை காட்டுவதில் தனக்கு மிஞ்சியவர் யாருமில்லை என்று பேசிக் கொண்டிருந்தான். அவன் கர்வமாகப் பேசியதை நான் கேட்டுக்கொண்டிருந்தேன். வல்லவனுக்கு வல்லவன் வையகத்தில் உண்டு என்பதை உணர்த்தவும் அவன் கர்வத்தை அடக்கவும் நான் இவ்வாறு செய்தேன். நான் வித்தைக்காரன் என்று பொய் சொன்னதற்கு என்னை மன்னியுங்கள். ஆயிரம் பொன்னையும் அவருக்கே அளியுங்கள்." என்று கேட்டுக் கொண்டான்.

அரசர் கிருஷ்ணதேவராயர் மனம் மகிழ்ந்து இராமன் சொன்னபடியே வித்தைக்காரனுக்கு ஆயிரம் பொற்காசுகளையும் பரிசாக அளித்தார். பின்னர் தெனாலி இராமனுக்கும் பரிசளித்து அவனைத் தன் ஆஸ்தான விகடகவியாக அமர்த்திக் கொண்டார்.

பொது அறிவு

• நெல் உற்பத்தியில் உலகில் இரண்டாமிடம் பெறும் நாடு எது?

இந்தியா

• பூகம்பத்தின் தாக்கத்தை அளவிடும் அலகு?

ரிக்டர்

• சந்திரனின் சுழற்சியை அடிப்படையாகக் கொண்ட காலண்டர்?

இஸ்லாமியக் காலண்டர்

• விண்வெளிக்குச் சென்ற முதல் மனிதர் யார்?

நீல் ஆம்ஸ்ட்ரோங்

• சந்திராயன் 1 எந்த நாளில் நிலவுக்கு ஏவப்பட்டது?

2008 ஒக்டோபர் 22

• தென்றலின் வேகம்?

5 முதல் 38 கி.மீ.

பழமொழிகள்

• அகல்வட்டம்பகல்மழை.

• அழகுக்கு அணிந்த ஆபரணம்ஆபத்துக்கு உதவும்.

• அறிய அறியக் கெடுவார் உண்டா?

• அறிவீனனிடம் புத்தி கேட்காதே.

• அற்ப அறிவு அல்லலுக்கு இடம்.

• ஆகும் காலம் ஆகும், போகும் காலம் போகும்.

• ஆசை அறுபது நாள், மோகம் முப்பது நாள்.

பொன்மொழிகள்

• கோடிக்கணக்கான கற்பனைகள், இலட்சக்கணக்கான முயற்சிகள், ஆயிரக்கணக்கான தோல்விகள் இருந்தாலும் ஒரு சில நிஜங்களுடன் நாம் வாழ்கிற நிஜத்துக்கு பெயர்தான் வாழ்க்கை.

• வெளிநாட்டு வாழ்க்கையும் ஒரு மெழுகுவர்த்தி போலதான். தூரத்தில் இருந்து பார்த்தால் ஒளி மட்டும் தெரியும்! அருகில் சென்று பாருங்கள், அவர்கள் உருகி கண்ணீர் வடிப்பது தெரியும்!

• பத்தாவது முறையாக கீழே விழுந்தவனை பார்த்து, பூமி முத்தமிட்டு சொன்னது! "நீ ஒன்பது முறை எழுந்தவன் என்று"!

• நன்றாக பழகும் அனைவரும் நம் நண்பர்கள் இல்லையென்ற சிறு தெளிவு இருந்தால் போதும், சில துரோகங்களையும் பல ஏமாற்றங்களையும் தவிர்க்கலாம்!

• தோல்வியும் துன்பமும் தனியே வருவதில்லை. கூடவே வலிமையையும் அழைத்து வருகிறது.

ஒருவனின் காலடியில் வாழ்வதை விட எழுந்து நின்று உயிரை விடுவது எவ்வளவோ மேல்

–சேகுவேரா

வலம்புரி
T.P : 021 567 1530
website : www.valampurii.lk

குறைந்தது ஒரு இலட்சம் மக்கள் அணிதிரள வேண்டும்

எதிர்வரும் செப்ரெம்பர் மாதம் 16ஆம் திகதி மாபெரும் எழுக தமிழ் எழுச்சிப் பேரணி யாழ்ப் பாணத்தில் இடம்பெறவுள்ளது.

தமிழ் மக்கள் பேரவையின் ஏற்பாட்டில் தமிழர் தாயகம் தழுவியதாக நடைபெறவிருக் கும் எழுக தமிழ் எழுச்சிப் பேரணியானது தமிழ் மக்களின் அவலத்தை; இன்று வரை தமிழ் மக்களின் பிரச்சினைக்குத் தீர்வு காணப் படாததை; காணாமல்போனவர்கள் பற்றிய அரசின் அசமந்தத்தை; தமிழ் அரசியல் கைதி கள் விடுதலை செய்யப்படாததை முன்னிறுத்து வதுடன் தமிழர் தாயகத்தில் திட்டமிட்டபடி நடைபெறும் பௌத்த ஆக்கிரமிப்புகள், சட்ட விரோத குடியேற்றங்கள் என்பன உள்ளிட்ட பல்வேறு விடயங்களை முதன்மைப்படுத்தி சர்வதேச சமூகம் தலையிட வேண்டும் என்ற கோரிக்கையுடன் எழுக தமிழ் எழுச்சிப் பேரணி இடம்பெறவுள்ளது.

எந்தவித அரசியல் பேதங்களும் இன்றி தமிழ் மக்களின் நலன் என்பதை மட்டும் மையப் படுத்தி நடைபெறவிருக்கின்ற எழுக தமிழ் எழுச் சிப் பேரணியில் அனைத்துத் தமிழ் மக்களை யும் கலந்து கொள்ளுமாறு தமிழ் மக்கள் பேரவை பகிரங்க அழைப்பு விடுத்துள்ளது.

எதிர்வரும் செப்ரெம்பர் மாதம் ஐ.நா பொதுச் சபைக் கூட்டம் நடைபெறுகின்ற இந்தக் காலப் பகுதியில்,

தமிழ் மக்கள் உள்நாட்டில் தங்களுக்கு இழைக்கப்பட்ட அநீதிகள் தொடர்பிலும் வன் னிப் பெருநிலப்பரப்பில் இடம்பெற்ற தமிழின அழிப்புத் தொடர்பிலும் சர்வதேசத்தின் கவன த்தை ஈர்க்க வேண்டியவர்களாக உள்ளனர்.

2009ஆம் ஆண்டு மே 18இல் யுத்தம் முடிந்து விட்டதாக இலங்கை அரசு அறிவித் தது. இதன்போது, தமிழ் மக்களின் பிரச்சி னைக்குத் தீர்வு காணப்படுமென்ற உறுதி மொழியை ஐ.நா மனித உரிமைகள் பேரவை முதல் சர்வதேச நாடுகள் வரையில் இலங்கை அரசாங்கம் வழங்கியுள்ளது.

ஆனால் அந்த உறுதிமொழி எதுவும் இது வரை நிறைவேற்றப்படவில்லை. யுத்தம் முடி வுற்று பத்து ஆண்டுகள் கடந்து விட்டபோதிலும் இன்னமும் காலம் கடத்தி தமிழ் மக்களை ஏமாற்றுகின்ற நாடகத்தையே இலங்கையின் அத்தனை ஆட்சியாளர்களும் செய்து வரு கின்றனர்.

எனவே இவைபற்றியெல்லாம் சர்வதேசத் துக்குத் தெரிவிக்க வேண்டிய தார்மீகப் பொறுப்பு ஒவ்வொரு தமிழ் மகனுக்கும் உண்டு.

ஆம், காணாமல்போனவர்களின் உறவுகள் இன்றுவரை அழுகண்ணீரோடு வாழ்கின்ற னர். அவர்களின் துன்பத்தை அவர்களுக்கு உரியதாக மட்டும் ஆக்கிவிட்டு நாம் பேசாதிருப் பது கடவுள் நீதிக்கு ஏற்புடையதல்ல.

எங்கள் இனத்தின் அத்தனை அவலத்தை யும் வெளிக்காட்ட நாம் அனைவரும் ஒன்று பட்டு எங்கள் பலத்தைக் காட்ட வேண்டும்.

குறைந்தது ஒரு இலட்சம் தமிழ் மக்களே னும் அணிதிரண்டு எங்கள் இனத்துக்கு இழைக்கப்படும் கொடுமையை எடுத்துரைத் தால் நிச்சயம் சர்வதேசம் எங்களைத் திரும்பிப் பார்க்கும்.

எனவே செப்ரெம்பர் 16இல் நாம் அனை வரும் எழுக தமிழ் பேரணியில் அணி திரள ஆயத்தமாக வேண்டும்.

கடந்த இரண்டு வருடகாலமாக மாகாண சபைத் தேர்தல் தொடர்பில் அதிகாரத்தை செயற்படுத்தாதது ஏன்?

மைத்திரியிடம் பீரிஸ் கேள்வி

(கொழும்பு)

ஜனாதிபதித் தேர்தலுக்கு முன்னர் மாகாண சபைத் தேர்தலை நடத்த முடியுமா? என்று தற்போது உயர் நீதி மன்றில் சட்ட வியாக்கியா னம் கோரும் ஜனாதிபதி, ஏன் கடந்த இரண்டு வருட காலமாக மாகாண சபைத் தேர்தல் தொடர்பில் நிறை வேறறு அதிகாரத்தை செயற படுத்தவில்லை என பொது ஜன பெரமுனவின் தவிசா ளர் பேராசிரியர் ஜி. எல். பீரிஸ் கேள்வியெழுப்பி னார்.

பொதுஜன பெரமுனவின் தலைமை காரியாலயத்தில் நேற்று திங்கட்கிழமை இடம் பெற்ற ஊடகவியலாளர் சந் திப்பில் கலந்து கொண்ட போதே அவர் மேற்கண்ட வாறு கேள்வியெழுப்பினார்.

ஜனாதிபதிக்கு அரசியல மைப்பால் வழங்கப்பட்டு ள்ள அதிகாரங்களில் 129 ஆவது அத்தியாயத்திற்கு அமைவாக தற்போது பழைய தேர்தல் முறையில் கால வரையறையின்றி பிற் போடப்பட்டுள்ள மாகாண சபை தேர்தலை நடத்த முடி யுமா? என்று ஜனாதிபதி உயர்நீதிமன்றில் சட்ட வியா க்கியானம் கோரியுள்ளார்.

தற்போது மாகாண சபைத தேர்தல் தொடர்பில் நிறை வேற்று அதிகாரத்தை பயன் படுத்தும் ஜனாதிபதி கடந்த இரண்டு வருட காலமாக மாகாண சபைத் தேர்தலை நடத்துவதற்கு எவ்வித சட்ட நடவடிக்கைகளையும் முன் னெடுக்கவில்லை.

மாகாண சபைத் தேர் தல் காலவரையறையின்றி பிற்போட்டுள்ளமைக்கு ஐக் கிய தேசியக் கட்சி, தமிழ் தேசியக் கூட்டமைப்பு, ஸ்ரீல ங்கா சுதந்திரக் கட்சி மற் றும் மக்கள் விடுதலை முன் னணி ஆகிய தரப்பினர் மாத்திரமே பொறுப்புக் கூற வேண்டும்.

மாகாண சபைத் தேர் தலை பழைய தேர்தல்முறை யில் தற்போது நடத்துவது எவ்விதத்திலும் சாத்தியப் படாது. எழுந்துள்ள அரசியல் மற்றும் சமூக பிரச்சினைக ளுக்கு ஜனாதிபதி தேர்தலின் ஊடாகவே நிரந்தர தீர்வு காண முடியும் என அவர் மேலும் தெரிவித்தார். (இ-7)

மகிந்த அணியின் வெற்றிக்கு அநுரகுமார ஒரு சவால் அல்ல

ரோஹித கூறுகிறார்

(கொழும்பு)

தேசிய மக்கள் சக்தியின் ஜனாதிபதி வேட்பாளராக மக்கள் விடுதலை முன்ன ணியின் தலைவர் அநுர குமார திஸாநாயக்க கள மிறக்கப்பட்டுள்ளமை எந்த விதத்திலும் பொதுஜன பெர முனவின் வெற்றிக்கு ஒரு சவால் அல்ல.

எதிரணி இலகுவாக வெற்றி பெறும் மார்க்கத் தையே ஜே.வி.பி. ஏற்படு த்திக் கொடுத்துள்ளது என பாராளுமன்ற உறுப்பினர் ரோஹித அபே குணவர்த் தன தெரிவித்தார்.

பொதுஜன பெரமுனவின் தலைமை காரியாலயத்தில் நேறறு திங்கட்கிழமை இடம் பெற்ற ஊடகவியலாளர் சந் திப்பில் கலந்துகொண்டு கருத துரைக்கையில் அவர் மேற்க ண்டவாறு தெரிவித்தார்.

ஐக்கிய தேசியக் கட்சி 2010, 2015ஆம் ஆண்டுக ளில் ஜனாதிபதித்தேர்தல்க ளில் வெற்றி பெறுவதற்கு மக்கள் விடுதலை முன்ன ணியே பாரிய ஒத்துழைப்பு வழங்கியது.

2015ஆம் ஆண்டு ஆட்சி மாற்றத்திற்கு மக்கள் விடு தலை முன்னணியின் பங்கு பிரதானமானது. கடந்த நான்கு வருட காலமாக நாட் டில் ஏற்பட்ட அரசியல் நெரு க்கடிகள் மற்றும் முறையற்ற நிர்வாகத்திற்கு அரசாங்கத் திற்கு பங்காளிகளாக செயற் பட்ட அனைவரும் பொறுப்பு கூற வேண்டும்.

ஐக்கிய தேசியக் கட்சி யின் நிர்வாகத்தின் மீது நாட்டு மக்கள் அதிருப்தி யடைந்துள்ளார்கள்.

மக்களின் வெறுப்புக்க ளில் இருந்து மீள இம் முறை ஐக்கிய தேசியக் கட் சிக்கு எதிராக ஜே. வி. பி. யினர் தனித்து களமிறங்கு வதால் எவ்வித மாற்றங் களும் ஏற்படாது.

அவர்களின் செயல் வர வேற்கத்தக்கது. பொது ஜன பெரமுனவினர் வெற்றி பெறுவதற்கான வழி முறை களே காண்பிக்கப்பட்டுள் ளது என அவர் மேலும் தெரிவித்தார். (இ-7)

ஐரோ. தூதுவர்களாக பெண்கள் நியமனம்

(கொழும்பு)

இலங்கைக்கு புதிதாக நியமிக்கப்பட்டுள்ள ஐரோப் பியத் தூதுவர்கள் இருவரும் உயர்ஸ்தானிகர் ஒருவரும் நேற்று முற்பகல் ஜனாதிபதி மாளிகையில் ஜனாதிபதி மைத்திரிபால சிறிசேன விடம் தமது நற்சான்றுப் பத்திரங்களை கையளித்த னர்.

நோர்வே நாட்டு ட்ரைன் எஸ்கெடல் (Trine Eskedal), ஐக்கிய இராச்சியத்திற்கு சாரா ஹல்டன் (Sarah Hult on) மற்றும் நெதர்லாந்து நாட்டுக்கு தஞ்சா கோங்க்க ரிஜ்ப் (Tanja Gonggrijp) ஆகிய தூதுவர்களே இவ் வாறு நியமிக்கப்பட்டுள்ள னர்.

புதிய தூதுவர்கள் முன்னி லையில் உரையாற்றிய ஜனாதிபதி, இந்த மூன்று நாடுகளுக்கும் இலங்கை க்கும் இடையில் நீண்டகால நெருங்கிய உறவுகள் இரு ந்து வருவதாகவும் தெரிவித் தார்.

இந்த உறவுகளை புதிய வழிகளில் மேலும் பலப்படுத் துவதற்கு புதிய தூதுவர்கள் அர்ப்பணிப்புடன் செயற்ப டுவார்கள் எனவும் ஜனா திபதி நம்பிக்கை தெரிவித் தார். (ஜ)

மீண்டும் பணிப்புறக்கணிப்பில் ஈடுபடவுள்ள அரச வைத்திய அதிகாரிகள் சங்கம்-ஹரித

(கொழும்பு)

சுகாதார அமைச்சர் ராஜித சேனாரட்ன உள் ளிட்ட அதிகாரிகளின் தன் னிச்சையான செயற்பாடு காரணமாக, நோயாளர்கள், சுகாதார கட்டமைப்புக்கு ஏற்படும் பாதிப்புக்கு எதி ராக, அரச வைத்திய அதி காரிகள் சங்கம் பணிப்புறக் கணிப்புக்கு தயாராகி வருவதாக, அரச வைத் திய அதிகாரிகள் சங்கத் தின் செயலாளர் வைத் தியர் ஹரித அளுத்கே தெரிவித்தார்.

நேற்று கொழும்பில் இடம் பெற்ற ஊடக சந்திப்பின் போதே அவர் மேற்கண்ட வாறு தெரிவித்தார்.

அமைச்சரின் இந்த பொறுப்பற்ற செயற்பாடு, உள் நோக்கத்துடனான நடவடிக்கைகளுக்கு எதி ர்ப்பு தெரிவித்து, நாளை மறுதினம் காலை 8 மணி யிலிருந்து அடுத்த நாள் காலை 8 மணி வரை நாட ளாவிய ரீதியில் பணிப் புறக் கணிப்பை முன்னெ டுக்க அரச வைத்திய அதி காரிகள் சங்கம் தீர்மானி த்துள்ளதென அவர் மேலும் தெரிவித்தார். (ஜ)

சுவாமி விவேகானந்தரின் சிந்தனைத்துளிகள்

- இரக்கத்தால் பிறருக்கு நன்மை செய்ய முயலுங்கள். அமைதியோடும், மன ஈடுபாட்டோடும் பணியில் ஈடுபடுங்கள்.
- கடவுளை நம் தந்தையாக ஏற்றுக் கொண்ட பிறகு, மற்றவர்களை சகோதரர்களாக கருதாமல் இருப்பது கூடாது.
- உண்மை எங்கே இழுத்துச் சென்றாலும் அதைப் பின்பற்றிச் செல்லுங்கள். கோழையாகவும், கபடதாரியாகவும் இராதீர்கள்.
- எல்லா வகையிலும் விரிவடைய முயலுங்கள். உயிர்க்கு ஒரே அறிகுறியாவது வளர்ச்சி என்பதை நினைவில் வையுங்கள்.

அனைத்து வகையான போட்டிகளிலிருந்தும் நீக்கப்பட்ட ஆப்கானிஸ்தான் நட்சத்திர வீரர்!

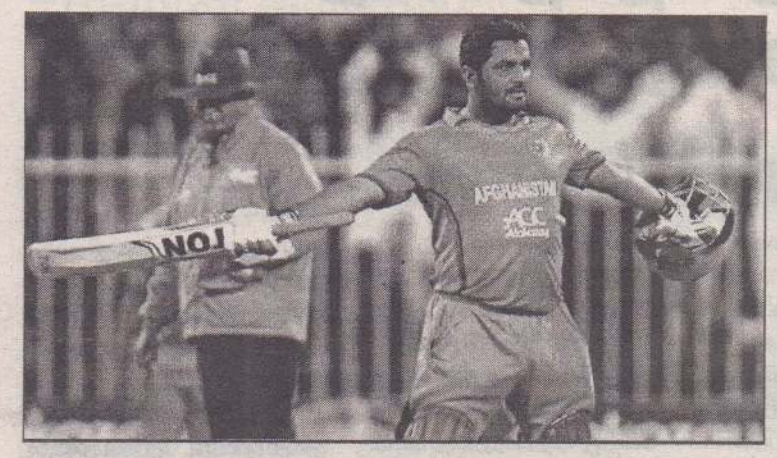

ஆப்கானிஸ்தான் அணியின் நட்சத்திர வீரர் முகமது ஷேசாத் அனைத்து வகையான கிரிக்கெட் போட்டிகளிலிருந்தும் ஒரு வருடம் இடைநீக்கம் செய்யப்பட்டுள்ளார்.

ஆப்கானிஸ்தான் அணியின், தொடக்க ஆட்டக்காரரும் விக்கெட் கீப்பருமான முகமது ஷேசாத், அந்த நாட்டின் கிரிக்கெட் வாரிய (ஏசிபி) நடத்தை விதிகளை மீறியதாக கடந்த சில தினங்களுக்கு முன் அவருடைய ஒப்பந்தம் "காலவரையறையின்றி நிறுத்தி வைக்கப்பட்டது".

இந்நிலையில் அவர் கிரிக்கெட் வாரிய ஒழுங்கு விதிகளை மீறியதற்காக 12 மாத காலத்திற்கு அனைத்து வகையான கிரிக்கெட் டுகளிலிருந்தும் இடைநீக்கம் செய்யப்பட்டுள்ளதாக அறிவிப்பு வெளியாகியுள்ளது.

இதுகுறித்து கிரிக்கெட் வாரியம் வெளியிட்டுள்ள செய்திக்குறிப்பில், வீரர்களுக்கான ஆப்கானிஸ்தான் கிரிக்கெட் வாரியத்தின் நடத்தை விதிமுறைகளை ஷேசாத் பின்பற்றவில்லை. விதிமுறைகளை மீறி அவர் பல முறை வெளிநாடுகளுக்குச் சென்றுள்ளார். அவ்வாறு செல்வதற்கு முன்னர் அவர் அனுமதி பெற்றிருக்க வேண்டும்.

கிரிக்கெட் வாரியம் நாட்டிற்குள் நன்கு பொருத்தப்பட்ட பயிற்சி வசதிகளை கொண்டிருக்கிறது. இதற்காக வீரர்கள் வெளிநாடுகளுக்குச் செல்ல வேண்டிய தேவையில்லை எனத் தெரிவித்துள்ளது.

பாகிஸ்தானின் பெஷாவர் நகரைத் தளமாகக் கொண்ட ஷேஷாத், 2019 உலகக் கோப்பை போட்டிகளில் வெறும் இரண்டு போட்டிகளில் மட்டுமே விளையாடிய நிலையில் வீட்டிற்கு திருப்பி அனுப்பப்பட்டார் என்பது குறிப்பிடத்தக்கது. (ஜ)

அன்று ஆடு மேய்த்தவர் இன்று ஆட்ட நாயகன்

சாதித்த தமிழன்

(சென்னை)

டி.என்.பி.எல். தொடர் மூலம் தமிழகத்திற்கு கிடைத்த அற்புதமான விளையாட்டு வீரராக பார்க்கப்படுகிறார், தொடர் நாயகன் விருது பெற்ற பெரியசாமி.

2019 ஆம் ஆண்டு டி.என்.பி.எல். தொடர் விறுவிறுப்பாக நடைபெற்று முடிந்திருக்கிறது. இறுதிப் போட்டியில் திண்டுக்கல்லை சாய்த்து, கிண்ணத்தை தட்டிச் சென்றிருக்கிறது சென்னை சேப்பாக் கில்லீஸ்.

தொடரில் அனைவரின் கவனத்தையும் ஈர்த்த இளம் வீரர் தான் பெரியசாமி. இறுதிப் போட்டியில் ஆட்டநாயகன் விருதையும் கைப்பற்றி, ஒட்டு மொத்த தொடர்நாயகன் விருதுக்கும் சொந்தக்காரரானார் பெரியசாமி.

சேலம் மாவட்டம் ஓமலூர் அருகே ஏழைக் குடும்பத்தில் பிறந்த பெரியசாமியின் தாயார் ஆடு மாடுகளை வளர்த்து வருகிறார்.

தந்தை கணேசன் லொறி சாரதியாக இருந்து தற்போது உடல் நலனைக் கருத்திற் கொண்டு வீட்டிலேயே டீக்கடை நடத்தி வருகிறார்.

சிறுவயதிலேயே படிப்பில் ஆர்வமில்லாத பெரியசாமி ஆடு மேய்ப்பது முதல் நெசவு, நூல் மில் வரை பல்வேறு வேலைகளை செய்து வந்திருக்கிறார்.

கிரிக்கெட்டில் இவருக்கு இருந்த ஆர்வத்தையும் திறமையையும் கண்ட இளைஞர் ஒருவர் பந்து வீச்சு நுணுக்கங்களுக்குப் பயிற்சியளித்துள்ளார்.

தொடர்ந்து மாவட்ட அளவிலான போட்டிகளில் சிறப்பாக விளையாடி பல பரிசுகளை அள்ளிய பெரியசாமி, தமிழ்நாடு பிரிமியர் லீக் கிரிக்கெட் போட்டியின் சென்னை சேப்பாக் அணியில் விளையாடும் வாய்ப்பைப் பெற்றார். அந்த வாய்ப்பைக் கெட்டியா கப் பிடித்துக் கொண்டு பயன்படுத்திய பெரியசாமி தனது திறமையைத் தமிழகம் அறியச் செய்துள்ளார்.

ஆடு மேய்த்த பெரியசாமி தற்போது கிரிக்கெட் ஆடுகளத்தில் அனைவரையும் ஆச்சரியத்தில் ஆழ்த்தியுள்ளார். (ஜ)

இந்திய வீரர்களின் உயிருக்கு ஆபத்து! புரளி என்று பி.சி.சி.ஐ.விளக்கம்

மேற்கிந்தியத் தீவுகளுக்கு சுற்றுப்பயணம் மேற்கொண்டுள்ள இந்திய அணிக்கு பாதுகாப்பு அச்சுறுத்தல் இருப்பதாக வெளியான தகவல்கள் தொடர்பில் இந்திய கிரிக்கெட் வாரியமான பி.சி.சி.ஐ. விளக்கமளித்துள்ளது.

ஆண்டிகுவாவில் மேற்கிந்திய தீவுகள் ஏ அணியுடன் மூன்று நாள் பயிற்சி ஆட்டத்தில் இந்திய அணி விளையாடி வருகிறது. இந்நிலையில், நேற்று முன்தினம் ஞாயிற்றுக்கிழமை, மேற்கிந்தியத் தீவுகளில் உள்ள இந்திய அணிக்குப் பாதுகாப்பு அச்சுறுத்தல் குறித்து பி.சி.சி.ஐ.-இற்கு மின்னஞ்சல் வந்ததாக தகவல் வெளியானது.

இதுகுறித்து பி.சி.சி.ஐ. தரப்பில் விளக்கம் அளிக்கப்பட்டுள்ளது. அதில், இந்திய அணிக்கு பாதுகாப்பு அச்சுறுத்தல் இருப்பதாக வெளியான தகவல் "புரளி" என்று இந்திய கிரிக்கெட் வாரியம் உறுதிப்படுத்தியது.

பி.சி.சி.ஐ. சிரேஷ்ட அதிகாரி தெரிவித்ததாவது, நாங்கள் பாதுகாப்பு நிறுவனங்களுக்கு தகவல் கொடுத்துள்ளோம், இது ஒரு புரளி மின்னஞ்சல் என்று கண்டறியப்பட்டுள்ளது. எவ்வாறாயினும், அணியின் பாதுகாப்பில் எந்தக் குறைபாடும் இல்லாமல் இருக்க பி.சி.சி.ஐ. அனைத்து நடவடிக்கைகளையும் எடுத்து வருகிறது.

நாங்கள் ஆன்டிகுவாவில் உள்ள இந்திய உயர் அதிகாரிகளுக்கு தகவல் கொடுத்தோம், அவர்கள் அங்குள்ள உள்ளூர் அதிகாரிகளுக்கு தகவல் அளித்துள்ளனர். பாதுகாப்பு கண்காணிக்கப்பட்டு வருகிறது, தேவைப்பட்டால் பாதுகாப்பு அதிகரிக்கப்படும்.

இப்போதைக்கு, அவர்கள் சிறப்பான பாதுகாப்பைப் பெறுகிறார்கள் என அதிகாரி மேலும் தெரிவித்தார். (ஜ)

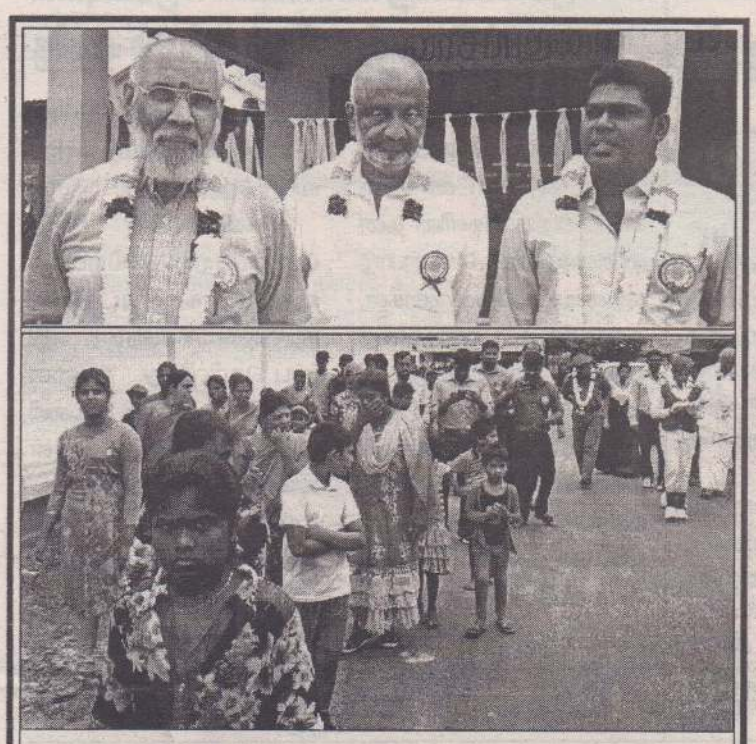

ஆனைக்கோட்டை மகாஜன சனசமூக நிலையத்தின் 68 ஆம் ஆண்டு நிறைவையொட்டிய விளையாட்டுப் போட்டியும் கௌரவிப்பும் நேற்று முன்தினம் ஞாயிற்றுக்கிழமை சனசமூக நிலையத் தலைவர் ச.பிரபாகரன் தலைமையில் மூத்த நயினார் ஆலய முன்றலில் நடைபெற்றது.

இந் நிகழ்வின் பிரதம விருந்தினராக முன்னாள் வடக்கு மாகாண முதலமைச்சர் சி.வி.விக்னேஸ்வரன், சிறப்பு விருந்தினர்களாக பாராளுமன்ற உறுப்பினர் தர்மலிங்கம் சித்தார்த்தன், மானிப்பாய் பொலிஸ் நிலையப் பொறுப்பதிகாரி குமாரசிறி ஆகியோரும், கௌரவ விருந்தினர்களாக முன்னாள் வடக்கு மாகாணசபை உறுப்பினர் பா.கஜதீபன், ஆனைக்கோட்டை பாலசுப்பிரமணியம் வித்தியாலய அதிபர் வே.சிவசக்திவேல், வலி.தென்மேற்கு பிரதேச சபைத் தவிசாளர் அ.ஜெபநேசன், கிராம உத்தியோகத்தர் மு.அருளன், பொதுச் சுகாதாரப் பரிசோதகர் ச.கஜேந்திரன் உட்பட பலர் கலந்து கொண்டனர்.

(படங்கள்:- கொடிகாமம் செய்தியாளர்)

தீபா மாலிக்குக்கு கேல்ரத்னா விருது ஜடேஜா உட்பட 19 பேருக்கு அர்ஜுனா விருது

(டில்லி)

விளையாட்டுத் துறையில் சாதனை படைத்த மாற்றுத் திறனாளி தடகள வீராங்கனை தீபா மாலிக் கேல் ரத்னா விருது பெறுவதுடன் கிரிக்கெட் வீரர் ரவீந்திர ஜடேஜா உட்பட 19 பேர் அர்ஜுனா விருதுக்கு தெரிவாகியுள்ளனர். இந்திய விளையாட்டுத் துறையில் சாதிக்கும் வீரர், வீராங்கனைகளுக்கு ஆண்டுதோறும் ராஜீவ் காந்தி கேல் ரத்னா, அர்ஜுனா விருதுகள் வழங்கி கௌரவிக்கப்படுகிறது.

இந்த ஆண்டுக்கான விருதுக்கு தகுதியானவர்களை தேர்வு செய்ய ஓய்வுபெற்ற நீதிபதி முகுந்தகம் ஷர்மா தலைமையில் குத்துச்சண்டை வீராங்கனை மேரிகோம், முன்னாள் நீளம் தாண்டுதல் வீராங்கனை அஞ்சு ஜார்ஜ், பெண்கள் கிரிக்கெட் அணியின் முன்னாள் கப்டன் அஞ்சும் சோப்ரா உட்பட 12 பேர் கொண்ட கமிட்டி அமைக்கப்பட்டது.

இந்த கமிட்டி கடந்த 2 நாட்களாக டில்லியில் கூடி ஆலோசித்தது. இதில் இந்தியாவின் 'நம்பர் வன்' மல்யுத்த வீரரும், ஆசிய, கொமன்வெல்த் விளையாட்டு சம்பியனுமான பஜ்ரங் பூனியாவுக்கு மிக உயரிய விருதான ராஜீவ் காந்தி கேல் ரத்னா விருது வழங்க பரிந்துரைப்பது என்று ஏற்கனவே ஒருமனதாக முடிவு செய்யப்பட்டது.

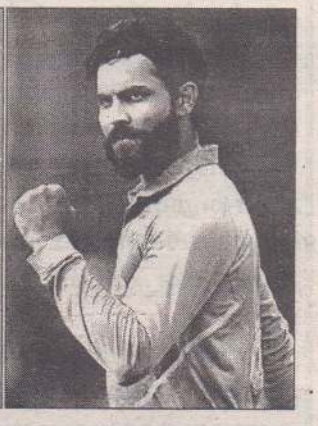

இந்நிலையில், இந்த ஆண்டு கேல் ரத்னா விருதுக்கு 2016 ஆம் ஆண்டு ரியோ பாரா ஒலிம்பிக்கில் குண்டு எறிதலில் வெள்ளிப் பதக்கம் வென்ற மாற்றுத் திறனாளி வீராங்கனையான தீபா மாலிக்குக்கு வழங்க பரிந்துரை செய்யப்பட்டுள்ளது.

அரியானாவைச் சேர்ந்த 48 வயதான தீபா மாலிக் பரா ஒலிம்பிக்கில் பதக்கம் கைப்பற்றிய முதல் இந்திய வீராங்கனை என்ற மகத்தான சாதனைக்கு சொந்தக்காரர். தொடர்ச்சியாக மூன்று பரா ஆசிய விளையாட்டில் பதக்கம் வென்ற ஒரே இந்திய வீராங்கனையும் இவர் தான்.

இதேபோல், அர்ஜுனா விருதுக்கு 19 பேர் தேர்வு செய்யப்பட்டு இருக்கிறார்கள். இதில் இந்திய கிரிக்கெட் அணியின் ஓல் ரவுண்டர் ரவீந்திர ஜடேஜா, பெண்கள் கிரிக்கெட் அணியின் சுழற்பந்து வீச்சாளர் பூனம் யாதவ், தடகள நட்சத்திரங்கள் தஜிந்தர் பால் சிங் தூர், முகமது அனாஸ், ஸ்வப்னா பர்மன், தமிழ் தலைவாஸ் கபடி அணியின் கப்டன் அஜய் தாகூர் ஆகியோரும் அடங்குவர். (ஜ)

நாட்டை வழி...

சேகா தெரிவித்துள்ளார்.

கம்பஹாவில் நேற்று இடம்பெற்ற ஊடக சந்திப்பில் கலந்துகொண்டு கருத்து தெரிவிக் கும்போதே சரத் பொன்சேகா மேற்கண்ட வாறு தெரிவித்தார்.

ஐக்கிய தேசிய கட்சிக்கு என் ஒரு தலை வரும் கொள்கையும் இருக்கின்றது என சுட்டிக்காட்டிய அவர் அதற்கு ஏற்பவே கட்சியின் ஜனாதிபதி வேட்பாளர் தேர்ந்தெடுக் கப்படுவார்.

வாய்க்கு வந்தபடி பேசுபவர்கள் எல்லாம் ஐக்கிய தேசியக் கட்சியின் ஜனாதிபதி வேட்பாளராக பரிந்துரைக்கப்பட்டால் கட்சி நிச்சயமாக தேர்தலில் தோல்வியடையும். அப்படி பொருத்தமற்ற வேட்பாளரை கட்சி நியமித்தால் எதிர்க்கட்சியின் வேட்பாளரே நிச்சயமாக வெற்றி பெறுவார். தேர்தலில் வெற்றிபெறுவது என்பது பொதுமக்களின் கைகளில் உள்ளன.

இதேவேளை பொதுஜன பெரமுனவின் ஜனாதிபதி வேட்பாளர் கோத்தபாய ராஜபக்ஷ நாட்டை ஆளக்கூடியவர் என்று தான் ஒரு போதும் நினைத்ததில்லை" எனவும் கூறி னார். (ம-3)

இலங்கையுட...

உயர்ஸ்தானிகராலயத்தில் தனது கடமை களைப் பொறுப்பேற்றுக் கொண்டதுடன், இரு நாடுகளுக்கும் இடையிலான உறவை மேலும் பலப்படுத்துவதற்கு எதிர்பார்த்துள்ள தாகவும் தெரிவித்துள்ளார்.

இதுவரை காலமும் இலங்கைக்கான பிரித்தானிய உயர்ஸ்தானிகராகப் பணியாற் றிய ஜேம்ஸ் டொரிஸ் வேறொரு இராஜதந்திர பதவிக்கு நியமனம் பெற்றுச் சென்றுள்ள நிலையில் புதிய பிரித்தானிய உயர்ஸ்தானி கராக சாரா ஹல்டன் நியமனம் பெற்றுள்ளார்.

அவர் தனது இராஜதந்திர நியமனக் கடி தத்தை நேற்றுத் திங்கட்கிழமை ஜனாதிபதி மைத்திரிபால சிறிசேனவிடம் கையளித்த தைத் தொடர்ந்து, தனது பணிகளை உத்தி யோகபூர்வமாகப் பொறுப்பேற்றுக் கொண் டார்.

"இலங்கைக்கான புதிய பிரித்தானிய உயர்ஸ்தானிகராகப் பதவியேற்றுள்ளமை மகிழ்ச்சி அளிக்கின்றது. என்னுடன் பணி யாற்றும் ஏனைய அதிகாரிகளின் ஒத்து ழைப்புடன் இரு நாடுகளுக்கும் இடையி லான இருதரப்பு உறவை மேலும் பலப் படுத்துவதற்கு எதிர்பார்த்துள்ளேன்" என்று சாரா ஹல்டன் தனது டுவிட்டர் பக்கத்தில் பதிவிட்டிருக்கிறார். (ம-3)

கொக்குவிலில்...

தினம் இரவு அந்த விடுதிக்குள் புகுந்த கும்பல் ஒன்று உரிமையாளர் மீது வாளால் வெட்டியதுடன், விடுதி மீது பெற்றோல் குண்டுத் தாக்குதலை நடத்தி விட்டுத் தப்பிச் சென்றுள்ளது.

சம்பவத்தில் விடுதியின் உரிமையாளர் கையில் காயமடைந்துள்ளார்.

கொக்குவில் ஆடியபாதம் வீதியில் புதிதாக விடுதி ஒன்று திறக்கப்பட்டது. அந்த விடுதி யில் சமூக சீர்கேடுகள் நடைபெறுவதாக குற்றம் சுமத்தி, அந்த விடுதியினை மூடு மாறு கடிதம் ஒன்றின் ஊடாக எச்சரிக்கை விடுக்கப்பட்டது.

கடந்த சில நாட்களுக்கு முன்னர் அந்தக் கடிதம் விடுதியின் உரிமையாளருக்கு அனுப்பி வைக்கப்பட்டிருந்தது.

இந்நிலையில் நேற்று முன்தினம் இரவு 9.30 மணியளவில் விடுதிக்குள் புகுந்த சிலர், அங்கிருந்தவர்களை அச்சுறுத்தியது டன் உரிமையாளர் மீது வாள்வெட்டு நடத்தி யுள்ளனர்.

மேலும் விடுதி மீது பெற்றோல் குண்டுத் தாக்குதலை நடத்திவிட்டு கும்பல் தப்பிச் சென்றது.

இச் சம்பவம் தொடர்பில் யாழ்ப்பாணம் பொலிஸாருக்கு தகவல் வழங்கப்பட்டது. இது தொடர்பில் பொலிஸார் விசாரணை களை மேற்கொண்டு வருகின்றனர். (ம-3)

வைத்திய அதி...

நேற்று முன்தினம் ஞாயிற்றுக்கிழமை இரவு ஆனையிறவில் வைத்து கைது செய்யப்பட்டுள்ளார். பயங்கரவாத செயற்பாடு களுடன் தொடர்புடைய குற்றச்சாட்டிலேயே குறித்த வைத்தியர் கைது செய்யப்பட்டுள்ள தாக தெரிவிக்கப்படுகிறது.

கொழும்பிலிருந்து வருகை தந்த பயங் கரவாத தடுப்புப் பிரிவால் கைது செய்யப்பட்ட வைத்திய அதிகாரி, மேலதிக விசாரணை களுக்காக யாழ்ப்பாணம் பயங்கரவாத விசா ரணைப் பிரிவினரிடம் ஒப்படைக்கப்பட்டுள் ளார். (ம-3,10)

தொடருந்தில்...

பிள்ளை ஏற்றப் பகுதியில் புகையிரதத்தில் மோதுண்டு 5 கால்நடைகள் பலியாகியுள் ளன.

இச்சம்பவம் நேற்று பிற்பகல் 2.15 மணி யளவில் இடம்பெற்றுள்ளது. காங்கேசன் துறையிலிருந்து கொழும்பு நோக்கிச் சென்ற புகையிரதத்தோடு மோதுண்டே குறித்த கால்நடைகள் பலியாகியுள்ளன.

அண்மையில் கிளிநொச்சி பகுதியிலும் புகையிரதத்தில் மோதுண்டு பல கால்நடை கள் பலியாகியிருந்தமையும் குறிப்பிடத்தக் கது. (ம-3,114)

இராணுவப் பாது...

றும் அவர் தெரிவித்தார்.

மாத்தளையில் நேற்று திங்கட்கிழமை 'ஸ்ரீமத் அலுவிஹாரகம' வீடமைப்புத் திட்டத்தை, திறந்து வைத்து உரையாற்றிய போதே அவர் மேற்கண்டவாறு தெரிவித் தார்.

அவர் மேலும் தெரிவிக்கையில், "இரா ணுவப் பாதுகாப்புடன் மாத்திரம் நாட்டை முன்னோக்கிக் கொண்டு செல்ல முடியாது. அபிவிருத்தியுடனான நாட்டை உருவாக்கு வதற்காக, இராணுவப் பாதுகாப்புடன் பொருளாதாரம், சமூகம், அரசியல் பாது காப்பை உறுதிப்படுத்த வேண்டும்.

நாட்டிலுள்ள சகல பிரிவுகளையும் பாது காப்பதற்கான தகுதி என்னிடம் இருக்கின்றது அத்துடன் நாட்டின் பொறுப்பை ஏற்றுக் கொள்ள நான் தயாராகவே இருக்கின்றேன்.

இதேவேளை, எதிர்காலத்தில் பெண் களின் அடிப்படை பொருளாதார கொள்கை கள் கொண்ட நாட்டை உருவாக்கவுள் ளோம்.

நவம்பர் மாதத்தில் மக்கள் பெற்றுத்தரும் வரத்துடன், பெண்களை சேமிப்பு தொடர் பான விடயத்தில் ஈடுபடுத்தி, நாட்டின் அபி விருத்திகளைப் பலப்படுத்தவுள்ளோம்" எனக் கூறினார். (ம-3)

தேர்தலில் வெற்றி...

இந்த வாரம் முதல், திட்ட உதவியாளர் நியமனம் வழங்கப்படவுள்ளதுடன், ஒவ் வொரு தொகுதிக்கும் 3 உடற்பயிற்சி கட்ட ளைகள் வழங்கப்பட உள்ளன.

இந்த அரசாங்கத்தினைப்போல வேலைத் திட்டங்களை மேற்கொண்ட அரசாங்கம் ஒன்று இல்லை.

எனவே, அவை குறித்து இனிவரும் காலத்தில் விளக்கமளிக்க வேண்டும் என பிரதமர் குறிப்பிட்டுள்ளார். (ம-3)

சவேந்திர சில்வா...

இலங்கையின் இராணுவத் தளபதியாக சவேந்திர சில்வா நியமிக்கப்பட்டமை யானது இராஜதந்திர விலக்குகளுடன் மனித உரிமை மீறல்களில் ஈடுபடும் வெளிநாட்டு இராணுவங்களுக்கு உதவியளிக்கும் அமெ ரிக்க சட்டத்தை கேள்விக்குறியாக்கியுள்ளது.

இந்தக்கருத்தை சர்வதேச உண்மை மற்றும் நீதிக்கான திட்டம் வெளியிட்டுள்ளது.

இலங்கையின் இராணுவ தளபதியாக சவேந்திர சில்வா நியமிக்கப்பட்டமை தொடர் பில் திட்டத்தின் நிறைவேற்று பணிப்பாளர் யஸ்மின் சூக்கா இந்தக் கருத்தை வெளி யிட்டுள்ளார்.

அத்துடன் இந்த நியமனம் அண்மை யில் ஐக்கிய நாடுகளின் அமைதிப்படைக்கு இலங்கையின் பங்களிப்புக்கும் பாதிப்பை ஏற்படுத்தக்கூடும் என்று அவர் குறிப்பிட்டுள் ளார்.

2009ஆம் ஆண்டு இடம்பெற்ற போரின் போது தமிழ் மக்களின் மீது தாக்குதல்களை மேற்கொண்டு பாரிய அழிவுகளை ஏற் படுத்தியமை தொடர்பில் சவேந்திர சில்வா மீது பாரிய குற்றச்சாட்டுக்கள் உள்ளன.

அதேவேளை ஜேவிபியின் கிளர்ச்சியின் போது சவேந்திர சில்வா மேற்கொண்ட மனித உரிமை மீறல்கள் தொடர்பிலும் பொறுப்புக்கூறல் மேற்கொள்ளப்படவில்லை என்றும் சூக்கா குறிப்பிட்டுள்ளார். (ம-3)

பேராசிரியர் பால...

விக்கப்பட்டது.

இவ்விருது வழங்கல் நிகழ்வு நேற்று திங்கட்கிழமை யாழ்ப்பாணம் நாவலர் கலாசார மண்டபத்தில் இடம்பெற்றது.

யாழ்.மாநகர ஆணையாளர் இ.த.ஜெய சீலன் தலைமையில் நடைபெற்ற இந்நிகழ் வில் யாழ்.மாநகர முதல்வர் இம்மானுவல் ஆர்னல்ட் யாழ் விருதை வழங்கி கௌரவித் தார். (ம-3)

சிகிச்சை பலனின்...

ஜேர்மனியிலிருந்து யாழ்ப்பாணத்திற்கு வருகை தந்த பெண்ணொருவர் விபத்தில் படுகாயமடைந்து சிசிச்சை பெற்று வந்த நிலையில் நேற்று உயிரிழந்துள்ளார்.

நல்லூரைச் சேர்ந்த சத்தியா செல்வரஞ் சன் என்பவரே இவ்வாறு உயிரிழந்தவரா வார்.

கடந்த மாதம் 29ஆம் திகதி அநுராதபுரம் - மதவாச்சி வீதியில் இடம்பெற்ற கோர விபத்தில் சத்தியாவின் 11 வயதான மகன் ஸ்மிநாத் செல்வரஞ்சன் உயிரிழந்தார்.

ஜேர்மனியிலிருந்து குடும்பமாக தாயகம் வந்த நிலையில், யாழ்ப்பாணம் நோக்கி சென்று கொண்டிருந்த போது கோர விபத்து ஏற்பட்டமை குறிப்பிடத்தக்கது. (ம-3)

வெளி மாவட்ட...

செய்துள்ளனர்.

நேற்று முன்தினம் ஞாயிற்றுக்கிழமை அதிகாலை பருத்தித்துறை கடற்பரப்பில் கடலட்டை பிடித்துக் கொண்டிருந்தபோது உள்ளூர் மீனவர்கள் தம்மை தாக்கியதாக வெளிமாவட்டத்தை சேர்ந்த மூன்று மீனவர் கள் பருத்தித்துறை பொலிஸில் முறைப்பாடு செய்தனர்.

அதனையடுத்து கொட்டி மற்றும் முனைப் பகுதிகளைச் சேர்ந்த ஆறு மீனவர்கள் கைது செய்யப்பட்டனர்.

நேற்று முன்தினம் ஞாயிற்றுக்கிழமை இரவு நான்கு பேரும் நேற்று வெள் ளிக்கிழமை இருவரும் கைது செய்யப்பட்ட னர். (ம-3,60)

கஞ்சாவுடன்...

யாழ்ப்பாணம் குருநகர் பகுதியில் இருந்து ஒன்றரை கிலோ கஞ்சாவினை எடுத்து சென்ற நபரை கடற்படையினர் நேற்று மாலை கைது செய்துள்ளனர்.

கடற்படையின் புலனாய்வு பிரிவினருக்கு கிடைத்த தகவல் ஒன்றுக்கு அமைய மேற் கொண்ட நடவடிக்கையின்போதே கஞ்சாவு டன் சந்தேக நபர் கைது செய்யப்பட்டுள்ளார்.

கைப்பற்றப்பட்ட கஞ்சாவின் பெறுமதி மூன்று லட்ச ரூபாய் என கணக்கிடப்பட்டுள் ளது.

கைதான நபர் மேலதிக விசாரணைக் காக யாழ்ப்பாணம் போதைப்பொருள் தடுப்பு பொலிஸாரிடம் ஒப்படைக்கப்பட்டுள்ளார். விரி வான விசாரணைகளை யாழ்ப்பாணம் பொலி ஸார் மேற்கொண்டு வருகின்றனர். (ம-3)

மாற்றத்தை ஏற்...

பாராளுமன்ற உறுப்பினர் தினேஷ் குண வர்த்தன தெரிவித்தார்.

பருத்தித்துறையில் நேற்று திங்கட்கிழமை இடம்பெற்ற அகில இலங்கை மோட்டார் போக்குவரத்து ஊழியர் சங்கத்தின் கூட்டத் தில் கலந்து கொண்டதன் பின்னர் ஊடகவிய லாளர்கள் எழுப்பிய கேள்விகளுக்கு பதிலளிக் கும்போதே அவர் இவ்வாறு தெரிவித்தார்.

தொடர்ந்தும் ஊடகவியலாளர்கள் எழுப் பிய கேள்விகளுக்கு பதிலளித்த தினேஷ் குணவர்த்தன,

நான்கரை வருடங்கள் இந்த அரசாங் கம் ஆட்சி செய்துள்ளது. தமிழ்த் தலைமை களுக்கூடாக கிடைக்கும் என்று எதிர்பார்த்த எந்தவொரு உதவியும் இந்த அரசாங்கத்தால் வழங்கப்படவில்லை.

வடக்கில் மாற்றத்தையும் அபிவிருத்தி யையும்ஏற்படுத்தியதுஎமது அரசாங்கமேயாகும். எனவே வடக்கிலும், தமிழ் மக்கள் மத்தியில் மாத்திரமின்றி முழு நாட்டிலும் எம்மால் மாத்திரமே மாற்றத்தை ஏற்படுத்த முடியும்.

மாற்றம் ஏற்பட்டால் மாத்திரமே வடக்கி லுள்ள இளைஞர்கள் உள்ளிட்ட அனைவர் வாழ் வில் மாற்றத்தை காண முடியும். இந்த மாற் றத்தை எமக்கு ஆதரவு வழங்குவதன் மூலம் ஏற்படுத்த முடியும் என்று பொறுப் புணர்வுடன் கூறுகின்றேன் என்றார். (ம-3,60)

சகல அரச அதிகாரிகளையும் ஒருநிலைப்படுத்தி

அனைத்துத் துறைகளிலும் நாட்டை வலுப்படுத்துவோம்

பிரதமர் ரணில் தெரிவிப்பு

(கொழும்பு)

கட்சிசாரா ஜனாதிபதியுடன் அதிகார ரீதியில் பல்வேறு சவால்களுக்கு மத்தியில் நாட்டில் அபிவிருத்தி பணிகளை முன்னெடுத்ததாக தெரிவித்த பிரதமர் ரணில் விக்கிரமசிங்க, எதிர்காலத்தில் சகல அரச அதிகாரங்களையும் ஒருநிலைப் படுத்தி நாட்டை அனைத்து துறைகளிலும் வலுப்படுத்துவோம் என்பதில் யாரும் ஐயம் கொள்ள தேவையில்லை எனவும் குறிப்பிட்டார்.

மாவத்தகம சாமோதய மைதானத்தில் நேற்று முன்தினம் ஞாயிற்றுக்கிழமை இடம் பெற்ற மக்கள் சந்திப்பில் கலந்து கொண்டு உரையாற்றும் போதே பிரதமர் மேற்கண்ட வாறு தெரிவித்தார். அவர் தொடர்ந்தும் கூறுகையில்,

அரசாங்கத்துக்கு நிலையான அதிகாரமோ ஜனாதிபதி அதிகாரங்களோ அற்ற நிலையில் பல்வேறு சவால்களுக்கு மத்தியில் நாட்டில் பல்வேறு அபிவிருத்தி பணிகளை முன் னெடுக்க முடிந்தது. எதிர்காலத்தில் அனைத்து அதிகாரங் களையும் ஒருநிலைப்படுத்தி நாட்டை துரித அபிவிருத்தி பாதையில் முன்னெடுக்கப்படும்.

பெரும்பான்மையை கொண்ட அரசாங் கத்தினால் கூட செய்ய முடியாத அபிவிருத்தி பணிகளை நாங்கள் முன்னெடுத்திருந் தோம். 2015 ஆம் ஆண்டு ஆட்சியை நாம் பொறுப்பேற்ற போது சர்வதேச கடன்களை மீள் செலுத்த முடியாத நிலைமை காணப் பட்டது.

ஆனால் தற்போது நாட்டு நிலைமையை முற்று முழுதாக மாற்றியமைத்துள்ளோம். சர்வதேசம் எம்மீது நம்பிக்கை கொண்டுள் ளது. அனைத்து துறைகளிலும் அபிவிருத்தி கள் ஏற்பட்டுள்ளன.

சர்வதேச முதலீட்டாளர்கள் இலங்கை மீது ஆர்வம் கொண்டுள்ளனர். உயிர்த்த ஞாயிறு தின தாக்குதலினால் சுற்றுலாப்பயணி களின் வருகை பின்னடைவுகளை சந்திருந் தாலும் தற்போது அந்த நிலை மாற்றமடைந் துள்ளது.

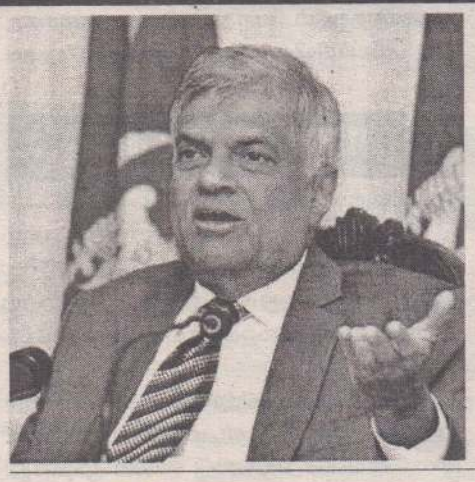

அரசாங்கத்தில் கூடிய அதிகாரங்கள் அற்ற நிலையில் பாரிய வேலைத்திட்டங் களை முன்னெடுத்திருந்தோம். எதிர்காலத் தில் அனைத்து பதவிகளுக்கரன அரச அதிகாரங்களைப் பெற்று இதனை விட பன் மடங்கு அபிவிருத்தி பணிகளை முன்னெடுக்க வுள்ளோம். சந்தேகம் கொள்ளவேண்டிய தில்லை.

கட்சிக்கு அப்பால் செயற்படும் ஜனாதிபதி ஒருவருடன் இந்தளவு அபிவிருத்தி பணிகளை முன்னெடுக்கக் கூடியதாக இருந்த நிலையில் முழுமையாக அதிகாரங்கள் கிடைப்பெறும் பட்சத்தில் இந்த நிலை மேலும் விருத்தி பெறும் என்றார். (ம-3)

தேசிய பாதுகாப்பை அரசால் உறுதி செய்ய முடியவில்லை

சரத் பொன்சேகா தெரிவிப்பு

(கொழும்பு)

நாட்டின் பாதுகாப்பை உறுதிப்படுத்து வதற்கு, அரசாங்கத்தினால் இதுவரை இயலா மல்போயுள்ளதாக ஐக்கிய தேசியக் கட்சியின் பாராளுமன்ற உறுப்பினரான மீள்ட் மார்ஷல் சரத் பொன்சேகா தெரிவித்துள்ளார்.

களனியில் நேற்று இடம்பெற்ற நிகழ்வு ஒன்றின் பின்னர் ஊடகவியலாளர்கள் எழுப்பிய கேள்விக்குப் பதிலளித்தபோதே அவர் இதனைத் தெரிவித்துள்ளார்.

இதுவரை மூலோபாய ரீதியான திட்ட மொன்று வகுக்கப்பட்டு செயற்பாடு இடம் பெறுகின்றது என்பதை தான் காணவில்லை என்றும் பொன்சேகா கூறியுள்ளார்.

ஏப்ரல் 21 பயங்கரவாத தாக்குதல்களுடன் தொடர்புடைய ஆயிரம் பேரளவில் 17 முகாம் களில் பயிற்சி பெற்றிருந்தனர். 130 பேரளவில் பொலிஸாரிடம் பெயர்ப்பட்டியல் ஒன்று இருந்தது.

அந்தப் பட்டியலில் உள்ளவர்களில் இதுவரை 60இற்கும் குறைவானவர்களே கைதுசெய்யப்பட்டுள்ளனர். இவற்றின் அடிப் படையில் பார்க்கும்போது, பிரச்சினை முடி வடையவில்லை என்பது சிறுவர்களுக்கும் தெரியும். பொறுப்புவாய்ந்தவர்களுக்கு தீர்மானம் மேற்கொள்வதற்கான தகைமை இல்லை என்பதே தனக்கு தெரிவதாகவும் மீள்ட் மார்ஷல் சரத் பொன்சேகா குறிப்பிட் டுள்ளார். (ம-3)

யாழ் போதனாவில் திருட்டில் ஈடுபட்டவர் நேற்று கைது

(யாழ்ப்பாணம்)

யாழ்.போதனா வைத்தியசாலையில் கடந்த சில நாட்களாக திருட்டில் ஈடுபட்ட நபர் ஒருவர் நேற்றையதினம் யாழ் போதனா வைத்தியசாலையின் பாதுகாப்பு உத்தியோகத்தரால் பிடிக்கப்பட்டு யாழ்ப்பாணம் பொலிஸாரிடம் ஒப்படைக்கப்பட்டார்.

இச்சம்பவம் தொடர்பாக தெரியவருவதாவது, யாழ் போதனா வைத்தியசாலையில் கடந்த சில நாட்களுக்கு முன்னர் தோல் கிளினிக் மருந்தகத்தில் கடமையாற்றிய உத்தியோகத்தரின் தொலைபேசியையும், 10ஆம் இலக்க நோயாளர் விடுதியில் கடமை புரியும் உத்தியோகத்தரின் தொலைபேசியும் திருட்டுபோயுள்ளது.

இதன் தொடர்ச்சியாக நேற்றையதினம் 27ஆம் இலக்க விடுதியில் வைத்தியசாலை உத்தியோகத்தரின் தொலைபேசிளை திருடிய ஒருவரை யாழ் போதனா வைத்திய சாலையின் பாதுகாப்பு உத்தி யோத்தர் பிடித்துள்ளார்.

தொடர்ச்சியாக திருட்டில் ஈடுபட்ட நபரே பிடிபட்டதாக வைத்தியசாலைப் பாதுகாப்பு வட்டாரங் கள் தெரிவிக்கின் றன.

பிடிபட்ட நபர் 21 வயது நிரம்பிய திரு நெல்வேலியைச் சேர்ந்த வர் என்பது ஆரம்ப கட்ட விசாரணையிலி ருந்து தெரியவந் தது. (ம-3,10)

வங்கியில் அடகு வைத்த நகைகளை மீட்க முடியவில்லையா? நாம் மீட்டுத் தருகின்றோம்

றாஜ் நகை மாடம்

யாழ்ப்பாணம், நெல்லியடி, பருத்தித்துறை, சாவகச்சேரி, கொடிகாமம், கிளிநொச்சி, மானிப்பாய், சுன்னாகம், அச்சுவேலி, சங்கானை, உடுப்பிட்டி, முல்லைத்தீவு, வவுனியா, மன்னார், திருகோணமலை ஆகிய பகுதிகளில்

வங்கியில் அடகு வைக்கப்பட்ட அடகு நகைகளை நகைக்கேற்ப பெறுமதியைப் பார்த்து வங்கியிலேயே பணத்தை தந்து வாங்கப்படும்.

தொடர்பு: றாஜ் - 077 679 6623 (9964)

வலம்புரி
விளம்பரத் தொடர்புகளுக்கு
021 221 7603
021 567 1532

V2 TRAVELS
PASSPORT
வெளிநாடுகளிலிருந்து வருவோருக்கு இலங்கை வீசா நீடிப்பு யாழ்ப்பாணத்திலேயே செய்து கொடுக்கப்படும்.
VISA EXTENSION
FOR FOREIGN PASSPORT
(வீசா எக்ஸ்ரென்சன்)
0768227499
VISA
• யாழ்ப்பாணம் • கிளிநொச்சி • நெல்லியடி
• சாவகச்சேரி • பருத்தித்துறை • வல்வெட்டித்துறை

ALLIANCE FRANÇAISE DE JAFFNA-
பிரெஞ்சு மொழியை பிரெஞ்சு முறையில் கற்றுக்கொள்ளுங்கள்
af பிரெஞ்சு மொழி
• பிரெஞ்சு கற்பதற்கு வடமாகாணத்தில் FRENCH EMBASSYயின்கீழ் இயங்கும் சர்வதேச நிறுவனம் ALLIANCE FRANÇAISE மட்டுமே
• அங்கிகரிக்கப்பட்ட CERTIFICATES & INTERNATIONAL DIPLOMAS (DELF, DALF)
• யாரும் படிக்கலாம்.www.ambafrance-lk.org
021 222 8093 61,கச்சேரி-நல்லூர் வீதி,யாழ்ப்பாணம்

காணி தேவை
நாவற்குழிப் பகுதியில் 20 பரப்பு தொடக்கம் 30 பரப்பு வரையிலான வெற்றுக் காணி ஒன்று தேவை (நிலப்பரப்பு)
தொடர்பு :077 416 3146 (C-7328)

பணியாளர் தேவை
சாவகச்சேரி நகர்ப் பகுதியில் இயங்கி வரும் பிரபல உணவகம் ஒன்றுக்கு கொத்து, பிறைட்றைட்ஸ், றொட்டி வேலை, உணவு பரிமாறுபவர் (வெயிற்றர்) போன்ற பணி நிலைகளுக்குரிய பணியாளர் உடன் தேவை. தகுதியுடையோர் கீழ் வரும் தொலைபேசி இலக்கத்துடன் தொடர்பு கொண்டு நேரில் வருகை தரவும். (C-7327)
T.P : 077 940 0963

விரைவு பொதிகள் சேவை
விசேட விலை குறைப்பு
UK– 550 /=Kg
கனடா - 950 /=Kg
ஜேர்மனி - 650 /=Kg
நெதர்லாந்து- 700 /=Kg
இத்தாலி- 700 /=Kg (நிபந்தனைகளுக்கு உட்பட்டது)
DELIVERY IN 3-5 DAYS
0768226240
• யாழ்ப்பாணம் • கிளிநொச்சி • நெல்லியடி • கொடிகாமம் • வல்வெட்டித்துறை • பருத்தித்துறை • மானிப்பாய் • திருகோணமலை • சாவகச்சேரி • கன்னாகம் • மருதங்கேணி
V2 TRAVELS (C-7246)

வேலையாட்கள் தேவை
(முழுநேர / பகுதி நேர)
• சமையலாளர்
• உணவு பரிமாறுபவர் (வெயிட்டர்)
(சம்பளம் நேரில் பேசி தீர்மானிக்கப்படும்)
கோல்டன் ஸ்ரார் ரெஸ்ரோரண்ட்
ஆரியகுளம் சந்தி அருகில், யாழ்ப்பாணம்.
T.P : 077 740 4883 (9962)

இப்பத்திரிகை வலம்புரி அன்கோ ஸ்தாபனத்தாரால் இல.3,2 ஆம் ஒழுங்கை, பிறவுண் றோட், யாழ்ப்பாணம் என்னும் முகவரியிலுள்ள அவர்களது அச்சகத்தில் 20.08.2019 இல் அச்சிட்டு வெளியிடப்பட்டது.