WWW.AKARAM.EU

இலவச தமிழ் மாத இதழ்

AKARAM
அகரம்

14. மார்கழி 2011 - 13. தை 2012

சுவடி: 08 | திருவள்ளுவர் ஆண்டு 2042 | கர வருடம்

FREE CIRCULATION:

Germany, Switzerland, France, England, Denmark, Norway, Holland, Sweden, Italy, Canada

வெளி நாட்டு அழைப்புகள் 6öre
யில் இருந்து

Lycamobile
டென்மார்க்

	வீட்டு தொலைபேசி	கைத் தொலைபேசி
அவுஸ்ரேலியா	0.06Kr /min	0.94Kr /min
இலங்கை	0.58Kr /min	0.78Kr /min
இந்தியா	0.06Kr /min	0.06Kr /min

	வீட்டு தொலைபேசி	கைத் தொலைபேசி
கனடா	0.06Kr /min	0.06Kr /min
ஐக்கிய ராஜ்ஜியம்	0.06Kr /min	0.69Kr /min
சுவிட்ஸர்லாந்து	0.06Kr /min	2.29Kr /min

வெளி நாட்டு குறுந்தகவல் (SMS)	Kr 0.99
உள் நாட்டு குறுந்தகவல் (SMS)	Kr 0.19

தங்களது தற்போதைய கைத்தொலைபேசி
எண்ணை Lycamobile க்கு மாற்றி 200Kr
பெறுமதியான நிமிடங்களை இலவசமாக பெற்றிடுங்கள்!

Lycamobile லில் இருந்து Lycamobile க்கு

***இலவச அழைப்புகளை பெற்றிடுங்கள்**

மேலதிக விபரங்களுக்கு

www.lycamobile.dk 70 14 55 56

*லைக்காமொபைலில் இருந்து லைக்காமொபைலுக்கு 30 நிமிடங்கள் இலவசமாக பேசி மகிழலாம். அடுத்து வரும் ஒவ்வொரு நிமிடங்களுக்கும் வழமையான கட்டணம் அறவிடப்படும். இணைப்புக் கட்டணமாக 0.99Kr அறவிடப்படும்.

*சலுகை கட்டணங்கள் கால வரையறைக்குட்பட்டவை. மேலதிக விபரங்களுக்கு www.lycamobile.dk

Lyca mobile
Call the world for less

Lycamobile வாங்கக்கூடிய இடங்கள்:

Fleggaard, Super Brugsen, Dagli' Brugsen, Kvickly, POST, Blockbuster, KWIK SPAR, SUPER SPAR, Q8, 7-Eleven, extra, OK+, Super Best, Shell, Brugsen, Kvickly xtra, WHSmith, LØVBJERG, SPAR, EUROSPAR

SHELVAZUG
செல்வாசுக்

★★★★

KREDIT+IMMOBILIEN+VERSICHERUNGEN

SHELVAZUG GmbH (P.T.THURAIRAJAH), BIRKENMATT 23, 6343 ROTKREUZ

TEL : 041 790 64 63 FAX : 041 790 64 68 NAT : 079 514 64 28

www.shelvazug.com shelvazuggmbh@bluewin.ch

ZG ZH AG LU BS BL BE SO FR CH TI GE OW
AR JU VD AL GL NE UR VS SH NW SG SZ TG

- ★ வங்கிக்கடன் **(5.9% இலிருந்து)**
- ★ வீட்டுக்கடன் **(1.5% இலிருந்து)**
- ★ வாகனக்காப்புறுதி **(30% இலிருந்து)**
- ★ வாகனங்கள் **(வாங்க அல்லது விற்க)**
- ★ ஆயுட் காப்புறுதி
- ★ மருத்துவக் காப்புறுதி
- ★ வீட்டுக்காப்புறுதி
- ★ நிறுவனங்களிற்கான காப்புறுதி
- ★ கட்டிய வீட்டை வாங்க அல்லது வாடகைக்குப்பெற
- ★ புதிதாக வீடு கட்ட
- ★ வீடுகளைத் திருத்திக்கொள்ள

tMedia Network

நிறுவனத்தின்

அகரம்

மாதாந்த இதழ் - Monthly Magazine

மார்கழி 2011 - தை 2012 | Dec. 2011 - January 2012
சுவடி 08 | Issue 08

தலைமை ஆசிரியர்:
திரு. தூயவன்

உதவி ஆசிரியர்:
திரு. வன்னித்தம்பி

உள்ளடக்கப் பொறுப்பாளர்:
திரு. த. இரவீந்திரன்

ஆசிரியர் குழு:
திரு. பவித்திரன் (இலங்கை)
திரு. ஆதவன் (இலங்கை)
திரு. தயாபரன் (இலங்கை)
திரு. வண்ணை தெய்வம் (பிரான்ஸ்)
திரு. எதிர்மன்னசிங்கம் (சுவிஸ்)
திரு. சண் தவராஜா (சுவிஸ்)
திரு. அறிவழகன் (ஜேர்மனி)
திரு. அனலை நிதிஸ் ச. குமாரன் (கனடா)

ஒப்பு நோக்குனர்:
திருமதி. தாமரைச்செல்வி (ஜேர்மனி)
திரு. அர்ஜுன் (ஜேர்மனி)

தொடர்புகளுக்கு:
tMedia Network
PO. BOX 4153, 59037 Hamm
Germany

Tel: 00 49 23 81 98 77 897
Fax: 00 49 23 81 97 25 556

Email: editor@akaram.eu

www.akaram.eu

No part of this publication may be reproduced, copied or transited in any form or by any means or stored in any information storage or retrieval system without the publisher's written permission.

©tMedia Network 2011.
All rights reserved.

நுழைவாயில்...

அகரம் வாசகர்களுக்கு வணக்கம்,

மாவீரர்களின் தியாக நினைவில் மனம் நிறைந்து கிடக்கிறது. ஆயினும் அவர்களை நினைவு கொள்ள நாட்டிலும் புலத்திலும் தமிழ் மக்கள் எதிர் கொண்ட எம் மனதை உறுத்தும் அனுபவங்கள் மிகக் கொடுமையானவை. தாயகத்தில் சிங்கள இனவெறி என்றால் புலத்தில் ஆடியது என்ன வெறி? எவர் ஆடிய வெறி? எம்மை நன்றி கெட்டவர்களாக அடையாளப் படுத்த வேறு காரணம் வேண்டாம்.

நாம் எப்போ நமது குறைகளை அறிந்து நம்மைத் திருத்தி நல்லவர்களாக வல்லவர்களாக இழந்து விட்ட உரிமைகளை மீட்பது ? வெட்டிப் பேச்சு அரசியலால் சகல உரிமைகளையும் பறி கொடுத்தோம். உலகம் வியக்கும் வீரம் விளைத்து சர்வ தேச சூழ்ச்சி வலையில் சிக்கி விவேகம் இன்றி வேதனை-யில் வீழ்ந்து கிடக்கிறோம். மீண்டு எழுந்து நின்று வென்று காட்ட இடம்தராது தமிழ் நண்டுகளாய் ஒருவரின் காலை மற்றவர் வாரும் கலையிலா ஈடுபடுவது? புத்தியைக் காட்ட வேண்டிய நேரத்தில் ஆளுக்கு ஆள் கத்தியை காட்டிக் காண நினைப்பது என்ன? வேண்டாம் இனியும் வேண்டாம் இத்தகைய அற்பத்தனம்.

இன்று உலகம் முழுவதும் ஒரு புறம் பொருளாதாரச் சூறாவளியில் சிக்கி மக்கள் பல இன்னல்களுக்கு முகம் கொடுக்கும் நிலையில் உள்ளனர். பலர் வேலை இழந்தும் கடன் பட்டு வாங்கிய வீடுகளை இழந்தும் தவிக்கின்றனர். இவை மற்றவர்களுக்கு நடக்கும் வரை எமக்குப் புரிவதில்லை. எமக்கு வந்த பின்னர்தான் வானொலி தொலைக் காட்சி செய்திகள் எத்தனை வேதனை மிக்கவை எனப் புரியும்.

மறு பக்கமாக உலகில் போர் முனைப்புகளும் போருக்கான ஏது நிலைகளும் மிக மோசமாக உருவாவதை காண-லாம். கிழக்கே ஆப்கானிஸ்தான் தொடக்கம் மேற்கே சிரியா-வரை இரத்தம் சொட்டாத நாடே இல்லை எனலாம். ஈரானை நோக்கிப் போர் மேகம் மிக விரைவாக புதிதாக உருவாவ-தைக் காணுகிறோம். பொருளாதாரச் சரிவில் விழும் மக்களைப் போர் என்ற மாடு ஏறி மிதிக்கும் அவலம் காத்திருக்கிறது. இது பற்றிய கட்டுரை மூலம் முடிந்த வரை எமது வாச-கரும் வணிகப் பெருமக்களும் எச்சரிக்கையுடன் வாழ்வை எதிர்கொள்ள அகரம் கேட்கிறது.

எமது தேசத்தின் குரல் அன்ரன் பாலசிங்கத்தையும் அவர் துணைவியார் அடேலையும் தமிழினம் நன்றியோடு கௌரவிக்கக் கடமைப் பட்டுள்ளது. அவர் நினைவிலும், அவருக்கு எந்த அளவிலும் குறையாத உரிமையும் பாசமும் கொண்டு அடேல் அம்மையாரையும் நலமுடன் நீடு வாழ அகரம் வாழ்த்துகிறது.

இத்தருணத்தில் நேர்மையான விமர்சனம் தந்து எம்மை வழிநடத்தும் அனைவருக்கும் குறிப்பாக கொழும்பிலிருந்து வெளியாகும் தினக் குரல் பத்திரிகைக்கும் அகரம் தனது பணிவான நன்றியைத் தெரிவிக்கிறது.

வந்து கொண்டிருக்கும் நத்தார் திருநாளும் புதிய ஆண்டும் எம்மை வாழவைத்து வழிநடத்தும் வணி-கப் பெருமக்களுக்கும் வாசக அன்பர்களும் எல்லா நலமும் வளமும் பெருக அகரம் வாழ்த்தி நிற்கிறது.

நன்றியோடு மீண்டும் இணைவோம்,
அகரம் குழுமம்!...

உள்ளே...

நடத்தியது தமிழ் இனப் படுகொலை! அதை சதுரங்க ஆட்டம் என்கிறார்கள் கொலைகாரர்கள்! 06

என்று திறக்கும் சிறைக் கதவு? 12

உலகத் தமிழர்களின் உரிமைக்குரல்! 16

முருகதாஸின் 7ம் அறிவும் போதி தர்மர் கதையும்! 18

உலகப் பொருளாதாரச் சூறாவளி எச்சரிக்கை அவசியம்! 28

சர்வதேச சமூகம் சிங்களத்திடம் அரசியல் தீர்வு பற்றிப் பேச வேண்டும்! 35

முகவரியற்று போகுமா கூட்டமைப்பு? 39

மீண்டும் தொடங்கும் மிடுக்கு! 42

விசுவரூபம் எடுக்கும் கிழக்கின் காணி விவகாரம் தீர்வு யார் கையில்? 48

சிறப்புப் பகுதிகள் - Features

11

மறக்கமுடியாத கலைச்செல்வம் 'கலைமாமணி' முகத்தார் எஸ். யேசுரட்ணம்

24

உலகத்தை உலுக்கும் உயிராயுதம். பாகம் – 04

30

இணுவில்

Advertise Your Product or Service with us.

ENJOY A WIDER COVERAGE WHEN YOU ADVERTISE WITH US.

உங்கள் விளம்பரங்களை பதிவுசெய்ய:

Tel: 00 49 23 81 95 66 09 Mobile: 00 49 1 51 11 55 57 890

ad@akaram.eu

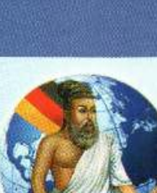

அகரம்

FREE MAGAZINE:

GERMANY, SWISS, FRANCE, ENGLAND

NORWAY, DENMARK, SWEDEN, HOLLAND, ITALY, CANADA

இலவச தமிழ் மாத இதழ்

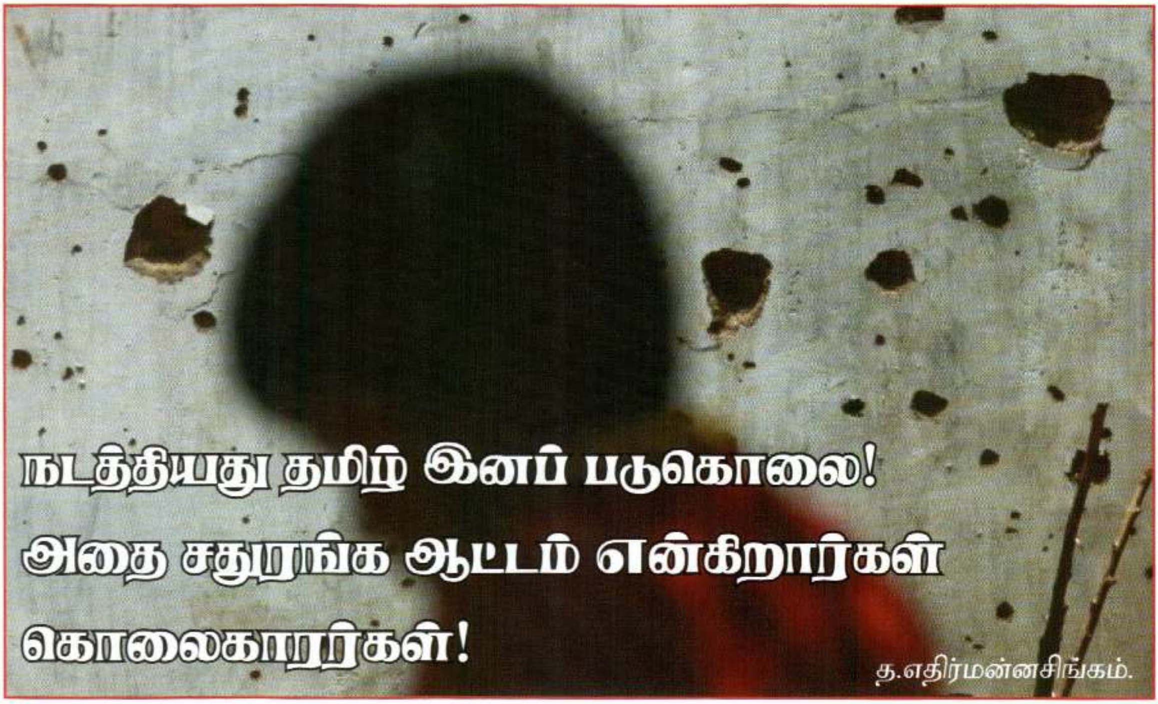

நடத்தியது தமிழ் இனப் படுகொலை! அதை சதுரங்க ஆட்டம் என்கிறார்கள் கொலைகாரர்கள்!

த.எதிர்மன்னசிங்கம்.

இலங்கையில் நடந்ததும் நடந்து கொண்டிருப்பதும் இனப் படு கொலை எனும் உண்மையை உலகமே அறிந்து விடும் அளவுக்கு வலுவான ஆதாரங்கள் வெளியாகி உள்ளன. அந்த மக்களுக்கான நீதியோ நிவாரணமோ மறுக்கப் படும் கொடுமை தொடருகிறது. ஆனால் இவற்றுக்கு ஆயுதமும் ஆளணி உதவிகளும் வழங்கியவர்கள் இன்று எதுவுமே நடக்காதது போன்று தமது அமைதிப் பேச்சு ஏன் தோற்றது என்ற தேடலில் இறங்கி உள்ளனர்.

நோர்வேயின் இந்த மதிப்பீட்டுக் குழுவின் நியமனமும் அதன் அறிக்கையும் ஏன் என்ற கேள்வி இவர்கள் நிகழ்த்திய உரையாடலின் போக்கை அவதானிக்கும் எவரும் புரிந்து கொள்வர். ஆனாலும் அது பற்றி யாரும் கேள்வி கேட்பதாகத் தெரியவில்லை.

அமைதி ஏற்படுத்த வென வந்த இவர்கள் ஒரு மாபெரும் மனித அவலத்துக்கும் இன அழிப்புக்கும் முழுமையான ஆதரவு வழங்கினர். போர் முடிவுற்றதாக கூறினாலும் அரசு மக்கள் மீது தனது போர்க் கெடுபிடிகளை பல வழிகளிலும் தொடருகிறது. அதன் பலனாய் ஈழ மண்ணும் மக்களும் இராணுவ அடக்குமுறை அடிமைத் தளையில் எல்லாவிதமான அநீதிகளுக்கும் உள்ளாகி இருக்கின்றனர். போர் முடிந்ததாக அறிவித்ததும் பச்சைப் பொய்தான் என்பதே களநிலை யதார்த்தம்.

அமைதி என்றாலே ஈழத் தமிழனைப் பொறுத்த வரை போர் அல்லது போர் தொடங்க வேண்டிய காலம் என்பது போல் முன்னர் எமக்கு இந்திய அமைதிப் படை உணர்த்தி விட்டது. நோர்வேயின் அமைதி முயற்சியும் அத்தகைய பாடத்தையே தந்துள்ளது. எனவே இனிமேல் யாராவது அமைதி என்ற சரக்கை எமக்கு விற்பனை செய்ய முயலக் கூடாது.

11.11.11 தினத்தின் எண் வரிசை அதிட்டமானது என அழகி ஐஸ்வரியாவுக்கு பிள்ளை பிறக்குமா என பந்தயம் கட்டியவர்களும் உண்டு. ஆனால் அழகுப் பெண் மகவை அவர் முதல் நாளே பெற்று விட்டதால் இந்த அதிட்ட நாளில் நோர்வேயின் கற்றுக் கொண்ட பாடங்களும் எதிர்கால அமைதிச் செயற்பாடும் பற்றிய மதிப்பீட்டுக் குழு தனது மகப் பேற்றை வைத்துக் கொண்டது போலும்.

மதிப்பீட்டுக் குழுவின் தலைவர் திரு.சோமோ தாம் தமது அறிக்கைக்கு அமைதியின் சதுரங்க (காலாட் படை) காய்கள் எனத் தலைப்பு இட்டதற்கான விளக்கத்தை கொடுத்தார். அதில் நோர்வே ஒரு காலாட் படைக் காயாக பலி கொடுக்கப் பட்டது என்பது முதலாவது காரணம். இந்த ஆட்டத்தில் உட்புகுந்தவர்கள் நடுநிலையான நடுவர்கள் அல்ல. ஆனால் பலம் கொண்ட ஆட்டதாரிகள். அவர்களின் கைகளில் நோர்வே சிக்கியது என்கிறார்.

ஆடுகாய்கள் அல்லது காலாட்படை மிகச் சாதாரணமானவை. ஆனால் சம பலம் கொண்ட ஆட்டத்தில் வெற்றி தோல்வியை நிர்ணயிக்கக் கூடியவை. இதில் இன்னொரு பரிமாணமும் இருக்கிறது. ஒருவர் தமது தேவைக்கு ஏற்ப வேறு ஒருவரைப் பயன் படுத்துவது அல்லது பலி கொடுத்துப் பயனடைவது என்பதே அது.

ஈழத் தமிழர் பிரச்சனையும் அமைதிப் பேச்சையும் அவர்கள் ஆடி முடித்த பயங்கர வாதத்துக்கு எதிராக மனித நேயப் போரைம் அவர்கள் சதுரங்க ஆட்டம் என்கிறார்கள். அதனால் மொத்தமாகப் பலியான ஈழத் தமிழ் இனம் பற்றிய கரிசனை இல்லாது அதற்குத் துணை நின்று நடத்திய நோர்வே இன்று தானே பலியாகி உள்ளதாகக் காட்டி அனுதாபம் தேடிக் கொள்கிறது

இவர் பேசும் போது நோர்வே பல தடவை தனிமைப் படுத்தப்பட்டு இலங்கை அரசின் அமைதிக்கான போரைத் தொடர அமைதியாக இருந்து அதன் பணியைத் தொடர நிர்பந்திக்கப் பட்டது என்றார். ஆக இவர்கள் தமது உள் நோக்கங்களுக்காக இலங்கை அரசை பயன் படுத்த முயன்று தோற்றவர்களே. சோல்ஹைம் சொல்லாது மறைக்கும் செய்திகளில் இது முக்கியமானது. இதன்படி இலங்கை அரசின் குற்றங்களுக்கு இவர்கள் துணை போனார்கள் என்பது உறுதியாகிறது.

நடந்த உண்மைகளை முழுமையாக அறிந்து கொள்ளும் வாய்ப்பும் வசதியும் தமக்குக் கிடைக்க வில்லை என குழுவின் தலைவர் கூறு-கிறார். இலங்கை அரசு தமக்கு ஒத்துழைக்காமலும் அங்கு சென்று அறிந்து கொள்ள பயண அனுமதி தர மறுத்து விட்டதும் என்கிறார். மறு தரப்பான புலிகள் இயக்கத்தில் முக்கியமானவர்கள் அழிக்கப்பட்டோ சிறையிலோ இருப்பதால் அவர்களிடம் இருந்தும் அறிய முடியாமல் போய் விட்டது. வெளி நாடுகளுக்குத் தப்பி வந்த சில-ரின் தரவுகள்தான் கிடைத்தன என்கிறார்.

இவர்கள் பார்த்துப் பேசித் தரவுகளைப் பெற்றவர்களில் இலங்கை அரசுடன் ஒத்தழைத்த முக்கியமான சிலரை கவனித்தால் இவர்களின் மூளை எந்த அளவுக்கு நடுநிலையில் செயற்பட்டது என அறிய முடியும். இதோ இவர்கள் தேடிக் கேட்டறிந்த பேர்வழிகளில் சிலர்-

1.இந்திய அமைதிப் படையின் முன்னாள் றோ புலனாய்வுத் தலைவர் திரு.ஆர்.ஹரிஹரன். 2. சந்திரிகா குமரணதுங்கா 3. தயான் ஜயதில-கா இலங்கையின் முன்னாள் ஐ.நா.பிரதிநிதி, 4..ராம் மாணிக்கலிங்கம் சந்திரிகாவின் முன்னாள் ஆலோசகர், 5.லலித் மான்சிங் முன்னாள் இந்திய வெளியுறவுச் செயலர் 6. அசோக் மேத்தா முன்னாள் இந்திய அமைதிப் படைத் தளபதி 7.மெலிந்த மொறகொட,இலங்கை அமைச்சர் 8. இந்து ஆசிரியர் ராம்.

இவ்வளவு தமிழர் விரோத பேர்வழிகளின் வழிகாட்டலில் வந்த இந்த அறிக்கை எமக்கு பருப்புப் போடும் என எதிர்பார்ப்பது எமது அறிவீ-னமே. இதில் சிறப்பு என்ன வென்றால் வழமை போலவே தமிழருக்கான என்ன விடயம் ஆனா-லும் அது தமிழர் அல்லாதவரால் அல்லது தமி-ழர் விரோத சக்திகளால் தீர்மானிக்கப் படும் அவல நிலையே இத்தனை அழிவின் பின்னரும் தொடருகின்றது. இந்த நிலை தொடர நமது புத்தி ஜீவிகள் அரசியல் தலைவர்கள் யாரும் அனுமதிக்கக் கூடாது.

ஏசு நாதரை சிலுவையில் அறைந்தது ஆரோ மன்னனின் ஆணை. சூழ்ச்சிக் காரரின் சதுரங்க ஆட்டத்தில் வெட்டுக் காயாகி பலியானார் தேவ மைந்தன். அவரைப் போன்றே ஈழத் தமிழினம் சிலுவையில் அறைந்து மடிந்து கொண்டிருக்கிறது.

ஏசுநாதரைக் காட்டிக் கொடுத்த யூதா போன்று தமிழ் இனத்தைக் காட்டிக் கொடுத்து இன்று மாட்டிக் கொண்டு தவிக்கிறார் நோர்வேயின் எரிக் சோல்ஹைம். சர்வ தேச சதுரங்க ஆட்டத்தில் ஆடும் காயாக ஆட்டி வைக்கப்பட்ட இவரை ஆட்டி வைத்த சூத்திரதாரி அமெரிக்காவின் முன்னாள் இராஜாங்க பிரதிச் செயலர் றிச்சார்ட் ஆமித்ரேஜ்தானோ?

அமைதிப் பேச்சில் ஈடுபடும் எவரும் முடிவில் இரு தரப்பு பேச்சுகளில் ஏதோ ஒரு பக்கத்தோடு சார்ந்து கொள்ள வேண்டி வரும். உண்மை நி-லையைப் புரிந்து கொள்வதில் அமெரிக்கா மிகப்

பெரும் தவறு செய்து விட்டது. சந்திரிகாவுக்கும் ரணிலுக்கும் இடையே உள்ள குரோதம் அமைதிக்கு இடம் தராமல் செய்தது என்பன இவரின் வாய் உதிர்த்த பொன் மொழிகளில் சில. ஆனால் அவரும் அவரது நாடும் நேர்மையாக நடந்தார்களா எனக் கூறவில்லை கூறும் அளவுக்கு அவர் புனிதரும் இல்லை.

"ஆனாலும் என்ன செய்வது வடக்கும் கிழக்கும் பாதுகாக்கப்பட வேண்டும் அரசும் அந்த திசையில் செல்ல வேண்டும் என்ற ஏகோபித்த செய்தியைச் சர்வதேச சமூகம் பொதுவான நிர்பந்தத்துக்குள் முதலில் உட்படுத்திக் கொண்டு விட்டது." இவை போன்று ஈழத் தமிழருக்குப் பல புதிய தகவல்களைப் பெற்றுக் கொடுத்த நாள் அது.

ஈழத் தமிழரின் இன்றைய அவல நிலை பற்றி ஒரு சொல் பேசும் அளவுக்குக் கூட மனிதாபிமானம் இல்லாத மகான்களும் தாங்களே என்பதை எமக்குக் கற்றுக் கொடுத்த நாளும் இதேதான். இவர்கள் கரிசனை எல்லாம் தாம் செய்தவற்றை நியாயப் படுத்தவும் தமிழ் மக்கள் மீது பழியைப் போட்டு எப்படியும் சிங்களத்தோடு சேர்ந்து வாழ வேண்டும் என்பதாகவே உள்ளன.

சிங்களம் இன்று நல்ல(?) மனதோடு தரும் உள்வீட்டு அரை அவியல் அரசியல் தீர்வை ஏற்கச் சொல்லும் இவர்கள் எதற்கு உள்ளே வந்து எம்மை அடித்து அழிக்க வேண்டும்? 2002ல் மட்டும் இவர்கள் தீர்வு எதுவாயினும் உள்நாட்டுத் தயாரிப்பாக இருக்கட்டும் என விட்டு விட ஏன் நினைக்க வில்லை?

நம்மால் சிங்களத்தோடு பேசிப் பெறமுடியாது என பல முறை பட்டுத் தெளிந்த அறிவில் போரிட்டு நாம் பெற்று எமது கைகளில் வைத்திருந்த எமது தேசத்தை அமைதி பேசி வந்து அடித்து அழித்த அவர்கள்தான் இந்த இன அழிப்புக்கு பதில் சொல்ல வேண்டியவர்கள். இன்று தவறாகப் புரிந்து கொண்டு விட்டோம் எனக் கூறித் தட்டிக் கழிக்க முடியாது. த.தே.கூ. சிங்களத்தோடு ஒரு தீர்வை எட்ட அதற்கு புலம் பெயர் மக்கள் ஒத்துழைக்க வேண்டும் எனப் புத்தி கூற என்ன தகுதி இவர்களுக்கு இருக்கு?

1991ல் முதன் முறையாக நோர்வே நடுவராகச் செயற்பட சந்திரிகாவையும் புலிகளையும் நாடியது என்ற செய்தியை இந்த அறிக்கை கூறுகிறது. பேச்சைத் தொடங்கிய முதல் நாளில் இருந்தே ஒவ்வொரு விடயமும் இந்தியாவின் விருப்பப்படியே தாம் நடக்க வேண்டி இருந்ததாக எரிக் கூறினார். எனவே அவரது வருகை திட்டமிட்ட உள்நோக்கம் கொண்டதாக இருப்பதைக் காண முடியும்.

1991ல் ராஜீவின் கொலையில் நேர்மையான வெளிப்படையான நீதி விசாரணை இல்லாமலே புலிகள் மீது பழி போடப்பட்டு வருகிறது. இக்கொலை பற்றி இந்திய தொலைக் காட்சிக்கு அன்ரன் பாலசிங்கம் இலண்டனில் கொடுத்த பேட்டியை இந்தியாவில் திரிபு படுத்தி ஒளிபரப்பியதை அவரே மறுப்பு அறிக்கையாக தெரிவித்துள்ளார். பின்னர் கிளிநொச்சியில் நடந்த பத்திரிகையாளர் மாநாட்டில் கேட்கப்பட்ட கேள்விக்கு அது ஒரு துன்பியல் சம்பவம் என்று கூறியதையே புலிகளின் குற்ற ஒப்புதலாக பிரச்சாரம் மேற்கொள்ளப் பட்டு வருகிறது.

இலங்கையை யார் எடுப்பது என்பதில் இந்தியாவும் அமெரிக்காவும் 1980 முதலே தொடங்கிய பனிப் போரில் தமிழ் இளைஞரை இந்தியா தனது கையில் எடுத்ததால் அமெரிக்கா இந்தியாவிடம் ஏமாற நேர்ந்ததும் உண்மை.

புஷ்-மன்மோகன் சிங் சந்திப்பு
செப்டெம்பர் 26, 2008.

இந்திராவின் கொலையிலும் ராஜீவின் கொலையிலும் துலக்கப்படாத தரவுகளும் அவிழ்க்கப்படாத முடிச்சுகளும் நிறையவே உள்ளன. அவை பற்றிய உண்மைகள் வெளிவரவே கூடாது எனப் போராடும் கூட்டம் இன்றும் உள்ளன.

இந்திய மத்திய அரசில் அன்று சந்திர சேகரின் கூட்டாட்சியும் மன்மோகன் சிங் நிதி அமைச்சராகவும் உள்ள புதிய பொருளாதாரப் புரட்சி உருவானது. அது காலவரை அமெரிக்க எதிர்ப்பும் ரஷிய சார்புக் கொள்கையும் கொண்ட இந்திரா காந்தியும் ராஜீவ் காந்தியும் இல்லாத நிலையில் மட்டுமே அமெரிக்கா இந்தியாவுக்குள் காலடி வைக்க முடிந்தது.

புலிகள் மீதான தடைக்கு உலக நாடுகளை முக்கியமாக அமெரிக்காவை கதிர்காமர் சுற்றி வந்ததை நாம் அறிவோம். அமெரிக்காவின் புலிகள் மீதான தடையும் நோர்வே பேச்சுகளின் தொடக்கமும் சமகாலத்தில் 1997ல் ஏன் வரவேண்டும்?

2005ல் கதிர்காமர் கொல்லப்படுகிறார். அதனைச் சாட்டாக வைத்துக் கனடாவும் அதன் தூண்டுதலில் நோர்வே தவிர ஏனைய ஐரோப்பிய நாடுகளும் புலிகளைத் தடை செய்தன என்கிறது அறிக்கை.

கதிர்காமர் கொலை வழக்கு விசாரணை இன்னமும் நீதி மன்ற விசாரணையில் உள்ளது. ஆனால் புலிகளே செய்தனர் என தண்டனை வழங்கி அந்த இயக்கத்தையும் மக்களையும் அழிப்பது எந்த நாட்டு நீதி? இருவரின் உயிருக்கு ஒரு இனமே முற்றாக அழிக்கப்பட வேண்டுமா?

கதிர்காமரின் கொலையில் இன்னும் ஒரு கதை உள்ளது. அமெரிக்கச் சஞ்சிகை ஒன்றுக்கு சந்திரிகா அளித்த பேட்டியில் புலிகளிடம் நிபந்தனைகளுடன் கூடிய ஒப்பந்த அடிப்படையில் 10 வருடங்களுக்கு வடக்கு கிழக்கு ஆட்சியைப் பரீட்சார்த்தமாக ஒப்படைக்க உத்தேசித்து உள்ளதாகத் தெரிவித்திருந்தார். அந்தச் சேதியைத் கதையாக்கி ஒரு படத்தை பிரபல சிங்கள நடிகர் தயாரிப்பாளர் வட மாகாண ஆளுனருமாக இருந்த காமினி பொன்சேகா தயாரித்தார்.

த யட்ஜ்மென்ட் என்ற ஆங்கில திரைப்படத்தை தழுவி புரட்சி குழுவிடம் ஒப்படைக்கப்பட்ட ஆட்சியைக் குலைக்க நினைத்த எதிரிகள் அந்நாட்டு வெளியுறவு அமைச்சரைக் கொலை செய்து அந்தப் பழியை குழுமீது சுமத்தி மீண்டும் போரைத் தொடங்குவதாக கதை இருந்தது. அதனை அறிந்த சந்திரிகா, காமினி பொன்சேகாவை அழைத்து படத் தயாரிப்பை நிறுத்தியதாக அச்செய்தி உள்ளது. அதே திரைப்படக் கதையின் சாராம்சம் இன்று சரித்திரமாகி உள்ளது.

ராஜீவின் கொலையிலும் கதிர்காமரின் கொலையிலும் சரி புலிகளுக்கு சாதகமான வலுவான சந்தேகங்கள் இருக்கின்றன. ஆனால் சந்தேகத்தின் பயன் எதிரிக்கு வழங்கப்படும் சாதாரண நீதி நடை முறை இங்கே மறுக்கப்படும் நிலையில் நீதி வாழுகிறது என எப்படிக் கூறமுடியும்? ஆட்சியாளர் சம்பந்தப்பட்ட விடயம் என்பதால் யோசப் பரராச சிங்கம், ரவி ராஜ், சிவராம், குமார் பொன்னம்பலம் போன்ற எண்ணற்ற பேர்களைக் கொலை செய்த சிங்களத்துக்கு கதிர்காமரைப் பலி கொடுத்து சர்வதேச ஆதரவைப் பெற நினைப்பது பெரிய விடயமா?

தனது தரப்பு நியாயங்களைச் சொன்ன சொல்ஹைம் புலிகள் ராஜீவ் காந்தியைக் கொன்றது மிகப் பெரிய தவறு அதனால்தான் இந்தியா கடுமையான நிலையை எடுத்ததும் அதற்குத் தம்மால் ஈடு கொடுக்க முடியாது போனதும் என்றார். இவர் பேச்சுக்கு வருவதற்கு முன்னரே ராஜீவ் கொலை நடந்து முடிந்து விட்டது. எனவே அதனைத் தமது தோல்விக்குக் காரணமாகக் காட்ட முடியாது.

அடுத்து அவர் குறிப்பிட்ட விடயம் போர் நிறுத்தக் கண்காணிப்புக் குழு கதிர்காமரின் கொலையைத் தொடர்ந்து கனடாவும் அதன் தூண்டுதலில் நோர்வே தவிர்ந்த ஏனைய ஐரோப்பிய நாடுகளும் புலிகளைத் தடை செய்ததும் அதனால் புலிகளுக்கு எதிராகச் செயற்படும் நிலை ஏற்பட்டு புலிகள் அவர்களை வெளியேற்றியதும் என்றார். கதிர்காமருக்கும் கனடாவுக்கும் இரத்த பந்தமா இப்படித் தன்னிச்சையாகப் புலிகளைத் தடை செய்து ஐரோப்பிய நாடுகளை வற்புறுத்த?

அடுத்த முக்கிய நிகழ்வாக கருணாவின் பிளவைக் குறிப்பிடுகிறார். 2005 தேர்தலைக் குறிப்பிடுகிறார். மொத்தத்தில் தாம் தவறு ஏதும் செய்யாத பள்ளிக் கூடப் பையன் போல் முறைப்பாடு செய்கிறார். ஆனால் அவர் ஒரு நேர்மையான அனுசரணையாளராக நடக்கவில்லை என்பதை அவரும் ஆய்வுக் குழு அறிக்கையும் அம்பலப்படுத்தி விட்டன.

அடுத்துப் பேசிய இந்திய ஆசிய செய்திச் சேவையின் ஆசிரியர் திரு.எம்.ஆர். நாராயண் சுவாமி மூன்று முக்கிய நிகழ்வுகள் பேச்சுகளைத் திருப்பின என்றார். முறையே மார்ச் 2004ல் கருணா பிரிந்தது, ஏப்பிரிலில் இலங்கையில் தேர்தல் முடிவு, மே யில் இந்தியத் தேர்தலில் பிரபாகரனால் வி-தவை ஆக்கப்பட்ட சோனியாவின் தலைமையிலான காங்கிரஸ் கட்சி பலமுடன் ஆட்சிக்கு வந்தமை. இவை மூன்றும் முக்கியமானவை என்பதில் மறுப்பு கிடையாது. ஆனால் கருணாவைப் பிரித்தது? அதில் இந்த நாடுகளின் வகிபாகம் என்ன என்பதை எவரும் கூறவில்லை.

ராஜீவ் காந்தி கொலையையும் கதிர்காமர் கொலையையும் காட்டி எம்மை மிரட்ட நாம் இடம் அளிக்கக் கூடாது. இந்த இரண்டு கொலைகளுமே முறையான நீதி விசாரணை இல்லாமலே புலிகள் மீது குற்றம் சுமத்தப்பட்டவை. இந்த இரண்டு வழக்குகளிலும் புலிகள் தரப்பு வாதங்கள் அறியப்படாமலே ஒரு தலைப் பட்சமாக தீர்ப்புகள் வழங்கப்பட்டுள்ளன.

அண்மையில் மலேசிய நீதி மன்றம் ஈராக்கில் போர் நடத்திய அமெரிக்க அதிபர் ஜோர்ஜ் புஷ், பிரித்தானியப் பிரதமர் ரோனி பிளேயர், அமெரிக்க பாதுகாப்புச் செயலர் டொனால்ட் றம்ஸ்பெலட் உட்பட 7 பேரைப் போர்க் குற்றவாளிகளாக அறிவித்துள்ளது. நாளை இதே நிலையை நோர்வே இந்தியா அமெரிக்கா மற்றும் இணைத் தலைமை நாடுகளுக்கு எதிராக தமிழினம் ஏற்படுத்த வேண்டும். செய்யுமா நமது அடுத்த தலைமுறை?

மறக்கமுடியாத கலைச்செல்வம் 'கலைமாமணி' முகத்தார் எஸ். யேசுரட்ணம்

வண்ணை தெய்வம்

இத்தாலியில் பைசா நகரத்தில் அமைந்திருக்கும் சாய்ந்த கோபுரத்திற்கு மதிப்பே அது சாய்ந்து இருப்பதுதான்! ஆனால் கலைத்துறையில் முகத்தாருக்கு இருக்கும் மதிப்பு அவர் வாழ்ந்த காலம்வரை கலைத்துறையில் சாயாது இருந்ததுதான்!. கலைத்துறையில் தஞ்சைப் பெரிய கோவிலின் ராஜகோபுரம் போல வாழ்ந்த முகத்தார் யேசுரட்ணம் அவர்கள் நம்மை விட்டுப் பிரிந்து ஓராண்டு நிறைந்து விட்டாலும் அவரது நினைவுகள் மறையாமலேயே இருக்கின்றன.

"வாடைக் காற்று" திரைப்படத்தில் வந்த பொன்னுக் கிழவர் இன்றும் மக்களால் மறக்கப்படாமல் இரசிகர்களின் உள்ளங்களில் உலா வந்து கொண்டிருக்கின்றார் என்றால். முகத்தார் அங்கே பொன்னுக் கிழவனாக மாறியிருந்தமைதான்! மற்றும் இலங்கையில் தயாரான "ஏமாளிகள்" "கோமாளிகள்" போன்ற திரைப் படங்களிலும் முகத்தார் தனது திறமைகளை வெளிப்படுத்தியிருக்கின்றார். அது மாத்திரமல்ல தனது முகத்தைக் காட்டாது "பொன்மணி" "கலியுக காலம்" போன்ற திரைப் படங்களில் குரலால் நடித்து சிறப்பூட்டியிருக்கின்றார்..

இலங்கை வானொலியில் இவர் எழுதி நடித்து நெறியாழ்கை செய்த "முகத்தார் வீடு" நாடகம் 268 வாரங்கள் தொடராக ஒலிபரப்பாகி பெரும் சாதனையைப் படைத்தது. திரு. சந்தியாப் பிள்ளை- யேசுரட்ணம் அவர்களை இந்த நாடகத்திற்குப் பின்னர் இவரின் தந்தையாரின் பெயரை பின்னுக்கத் தள்ளிய ரசிகர்கள் இவரை முகத்தார் யேசுரட்ணமாக மாற்றிக் கொண்டார்கள்.

இலங்கை வானொலியில் "கதம்பம்" என்ற நிகழ்ச்சியினூடாக தொடர்ந்து 123 வாரங்கள் தான் எழுதிய தனி நாடகங்களை அரங்கேற்றியிருக்கின்றார். "பருவக்காற்று" என்ற இவரது இன்னொரு நாடகம் 52 வாரங்கள் தொடராக ஒலிபரப்பாகியிருக்கின்றது. இப்படியாக இருபத்தி இரண்டு வருடங்களாக (1966 – 1988) இலங்கை வானொலியில் பகுதி நேரமாகக் கடமையாற்றி வானொலியின் முழு நேயர்களையும் முழு நேரமும் தன்பால் ஈர்த்துக்கொண்ட முகத்தாரின் இந்தச் சாதனைகளை முறியடிக்க இன்னொரு முகத்தார்தான் உருவாகவேண்டும்! இவரோடு கலைப் பணியாற்றிய சக கலைஞர்கள் சொல்லுவார்கள்.

அந்த மாபெரும் கலைஞனின் ஓராண்டு நினைவு நாள் 18-12-11ல் பாரிஸில் சிறப்பாகக் கொண்டாடப்படுகின்றது. அன்றையதினம் அவரது கலைத்தறை நினைவுகளைச் சுமந்து அவர் எழுதிய "நானும் நீயும்" என்னும் புத்தகமும் முகத்தார் வானொலிகளில் எழுதி நடித்த ஐம்பதுக்கும் மேற்பட்ட நாடகங்களில் இருந்து பன்னிரண்டு நாடகங்களைத் தெரிவு செய்து "ஆகாயக் கனவுகள்" என்னும் ஒலித்தட்டும் வெளியிடப்பட இருக்கின்றது. அத்தோடு முகத்தார் நினைவைவாக ஒரு கலைஞர் கௌரவிக்கப்பட இருப்பதும் குறிப்பிடத்தக்கது.

வாழ்ந்த காலங்களெல்லாம் புகழோடு வாழ்ந்த முகத்தார் என்ற இந்தக் கலைஞனின் பெயர் இனி வருடா வருடம் கௌரவிக்கப்படும் கலைஞன் மூலமாக நிலைக்கட்டும்.

என்று திறக்கும் சிறைக் கதவு?

சஷீ தவராஜா

தாயக விடுதலைக்காகப் போராடி உயிர் நீர்த்த மாவீரர்களை நினைவுகூரும் தேசிய மாவீரர் நாள் நிகழ்வை அனுட்டிக்க முனைந்தார்கள் என்ற காரணத்துக்காக அனுராதபுரம் சிறைச் சாலையில் தடுத்து வைக்கப்பட்டுள்ள 65 தமிழ் அரசியல் கைதிகள் சிறைக் காவலர்களால் மிலேச்சத்தனமாகத் தாக்கப் பட்டுள்ளார்கள். கடவுள் வழிபாட்டிற்கு ஒப்பான இந்த அனுட்டானம் சிங்களப் பேரினவாதத்தைப் பொறுத்தவரை சகித்துக் கொள்ள முடியாதது என்பது புரிந்து கொள்ளப்படக் கூடியதே ஆயினும், விடுதலைப் புலிகளை முற்றாகத் தோற்கடித்து விட்டோம் என மார்தட்டும் நிலையிலும் மாவீரர் நாள் தொடர்பிலான அச்சம் நீங்கி விடவில்லை என்பதற்கு இத்தாக்குதல் ஒரு எடுத்துக் காட்டு. அது மட்டுமன்றி எத்தனை விசாரணைக் குழுக்கள் நியமிக்கப்பட்டாலும் எத்தனை அழுத்தங்கள் பிரயோகிக்கப் பட்டாலும் சிங்களத்தின் அணுகுமுறை மாறாது என்பதும் இதன் மூலம் புலப்படுகின்றது. அத்துடன் வாய்ப்புக் கிடைக்கும் வேளைகளில் எல்லாம் நூற்றாண்டு காலமாக மனதில் பதிந்துள்ள தமிழ் மக்கள் மீதான வஞ்சத்தைத் தீர்த்துக் கொள்ள சிங்களம் பின்நிற்கப் போவதில்லை என்பதும் இதற்கூடாக வெளிப்பட்டுள்ளது. அங்கவீனர்களாக உள்ள அரசியல் கைதிகள் கூட விட்டு வைக்கப்படாமல் நிர்வாணமாக்கப்பட்டுத் தாக்கப்பட்டுள்ளார்கள்.

இத் தாக்குதல் தொடர்பில் முறையான விசாரணை நடாத்தவோ அன்றி வகை கூறவோ யாரும் முன்வராத நிலையில் தமிழர் தரப்பில் இருந்து உணர்ச்சியைத் தூண்டும் வகையிலான ஊடக அறிக்கைகள் மாத்திரம் வெளிவந்து கொண்டிருக்கின்றன.

இத்தகைய அறிக்கைகள் அவர்களின் விடுதலை தொடர்பிலோ அன்றி அவர்களின் சிறைவாசம் தொடர்பிலோ எதுவித மாற்றங்களையும் ஏற்படுத்தப் போவதில்லை. கடந்த காலங்களில் இதுபோன்ற அறிக்கைகள் எதுவித மாற்றங்களையும் ஏற்படுத்தியிருக்கவுமில்லை. எனவே, தமிழ் அரசியல் கைதிகளின் பாதுகாப்பை உறுதிப் படுத்தவும் விடுதலையைத் துரிதப் படுத்தவும் புதிய அணுகுமுறை கடைப்பிடிக்கப்பட வேண்டியது அவசியம்.

உண்மையில் இந்த அரசியல் கைதிகளின் விடுதலை தொடர்பில் மனப்பூர்வமாக தொடர்ச்சியாக முயற்சி செய்து வருபவர்கள் அவர்களது குடும்ப அங்கத்தவர்கள் மாத்திரமே. ஏனைய முயற்சிகள் யாவும் தொடர்ச்சியற்றதாகவும், மனப்பூர்வமானதாக இல்லாதவையாகவுமே வகைப்படுத்தக் கூடியவை. இன்றைய சூழலில் ஆயிரத்துக்கும் மேற்பட்ட தமிழ் அரசியல் கைதிகள் வெலிக்கடை, நியூ மகசீன், களுத்துறை, அனுராதபுரம், கண்டி-போகம்பறை ஆகிய சிறைச்சாலைகளில் அடைக்கப் பட்டுள்ளார்கள். இதைத் தவிர, புனர்வாழ்வு முகாம்கள் என வர்ணிக்கப்படும் காலி-பூஸா, வெலிக்கந்தை, வவுனியா ஆகிய இடங்களிலும் பனாகொடை, மின்னேரியா ஆகியவை உட்பட அடையாளங் காணப்படாத படை முகாம்களிலும் தடுத்து வைக்கப் பட்டுள்ளார்கள். இவ்வாறு சிறை வைக்கப்பட்டுள்ள அரசியல் கைதிகளின் சரியான எண்ணிக்கை இதுவரை தெரியாது. நீதி அமைச்சராக விளங்கும் ரவூப் ஹக்கீம் அவர்களுக்கோ, புனர்வாழ்வு மற்றும் சிறைச்சாலைகள் அமைச்சர் சந்திரசிறி கஜதீர அவர்களுக்கோ கூட தடுத்து வைக்கப்பட்டுள்ள

தமிழ் அரசியல் கைதிகளின் மொத்த எண்ணக்கை தெரியுமா என்பது கேள்விக்குறியே. சட்டத்துக்குப் புறம்பான வகையில் பாதுகாப்புத்துறைச் செயலாளரினால் இந்த எண்ணிக்கை இரகசியமாகப் பேணப்பட்டு வருகின்றது.

அரசியல் கைதிகள் தொடர்பாகப் பேசிவரும் தமிழ் அரசியல்வாதிகள் எவரிடமும் கூட இந்தக் கைதிகளின் முழு விபரமும் இல்லை.

அரசாங்கத்துடன் தொடர்ச்சியான பேச்சுக்களை நடாத்திவரும் தமிழ்த் தேசியக் கூட்டமைப்பு இந்தக் கைதிகளின் முழு விபரங்களையும் பெற்றுக் கொள்ள பல வழிகளில் முயற்சித்த போதிலும் அது இன்றுவரை கைகூடவில்லை. கிட்டிய எதிர்காலத்தில் அதற்கான வாய்ப்பு இருப்பதாகவும் தெரியவில்லை.

'மயிலே மயிலே இறகு போடு' எனக் கேட்டுவிட்டுக் காத்திருப்பதால் யாது பயன்? மயில் இறகு போடாது எனத் தெரிந்த பின்னராவது மாற்று வழியைக் கையாள வேண்டியதுதானே?

முதலாவாக, கைதிகளின் விபரம் தொடர்பாக நாடாளுமன்றத்தில் கேள்வியெழுப்ப முடியும். முன்னைய சந்தர்ப்பங்களில் பதில் கிட்டவில்லை என்பதற்காகக் கேட்பதை நிறுத்த வேண்டும் என்பதில்லை. இவ்வாறு தொடர்ச்சியாகக் கேள்வி எழுப்பப்படும் பட்டசத்தில் முழுமையாக இல்லாதுவிடினும் பகுதியாகவாவது உண்மை வெளிவர வாய்ப்பு உள்ளதல்லவா?

அதேவேளை, கைதிகளின் நலவாழ்வு தொடர்பில் சர்வதேசக் கடப்பாடுகளைக் கொண்ட செஞ்சிலுவைச் சர்வதேசக் குழுவினருக்கும் தொடர்ச்சியான அழுத்தம் பிரயோகிக்கப்பட வேண்டும்.

கூட்டமைப்பின் ஒரு சில நாடாளுமன்ற உறுப்பினர்கள் இது விடயத்தில் தொடர்ச்சியாக ஈடுபடுதல் பொருத்தமானது.

இரண்டாவதாக இந்த விடயத்தைச் சர்வதேசமயப் படுத்த வேண்டும். இலங்கை அரசாங்கத்துடன் உள்ளூரில் உட்கார்ந்து பேசுவதால் எதுவும் நடந்துவிடப் போவதில்லை என்பது நிச்சயம். இந்நிலையில் அரசியல் தீர்வு விடயத்தில் எவ்வாறு சர்வதேச சமூகம் சம்பந்தப்பட்டு உள்ளதோ அவ்வாறு அரசியல் கைதிகள் விடயத்திலும் சர்வதேச சமூகத்தைச் சம்பந்தப்படுத்த முயற்சிக்க வேண்டும். இது எவ்வாறு சாத்தியமாகலாம்?

'தொடர்ச்சியாகப் பேச்சுக்கள் இடம்பெறுகின்ற போதிலும் எட்டப்படும் முடிவுகள் நடைமுறைப் படுத்தப்படுவதில்லை' என்பதைக் காரணம் காட்டி பேச்சுக்களில் இருந்து வெளியேறுவதாகத் தமிழ்த் தேசியக் கூட்டமைப்பு அண்மையில் அறிவித்திருந்தது.

அப்போது அமெரிக்கா, இந்தியா உட்படப் பல நாடுகள் பேச்சுக்களைத் தொடர வேண்டியதன் அவசியம் பற்றி கூட்டமைப்பிடம் வலியுறுத்தி இருந்தன. இதன்போது அம்முடிவைத் தாம் எடுப்பதற்கு நிர்ப்பந்திக்கப் பட்டமைக்கான காரணத்தை கூட்டமைப்பு நிச்சயம் விளக்கியே இருக்கும். அத்துடன் சில முக்கிய விடயங்கள் தொடர்பில் தமது கரிசனையையும் வெளியிட்டே இருக்கும். இத்தகைய வேளைகளில் தமிழ் அரசியல் கைதிகளின் விவகாரம் தொடர்பிலும் கூட்டமைப்பு பிரஸ்தாபிக்க வேண்டும். முடிந்தால் தம்மைச் சந்திக்கும் வெளிநாட்டுப் பிரதிநிதிகளிடம் தமிழ் அரசியல் கைதிகளைச் சென்று பார்வையிடுமாறும் கோர முடியும்.

'விட்டுக் கொடுக்க முடியாத விடயங்கள் என்றுள்ள விடயங்களில் ஒருபோதும் விட்டுக் கொடுக்கப் போவதில்லை' எனத் தமிழ்த் தேசியக் கூட்டமைப்பின் தலைவர் இரா. சம்பந்தன் தெரிவித்திருந்தார்.

அத்தகைய விட்டுக் கொடுக்க முடியாத விடயங்களுள் அரசியல் கைதிகளின் விவகாரமும் உள்ளடக்கப்பட வேண்டும்.

இந்த விவகாரத்தைச் சர்வதேச மயப்படுத்தும் திட்டத்தில் ஒரு அங்கமாக, இந்தக் கைதிகளுக்கு ஆதரவாக வெளிநாட்டு, குறிப்பாக மேற்குலகச் சட்டத்தரணிகளை வாதாடச் செய்ய முயற்சிகள் மேற்கொள்ளப்பட வேண்டும். சமாந்தரமாக, புலம்பெயர்ந்து வாழுகின்ற உறவுகள் சிறையில் வாடும் தமது சொந்தங்களின் சார்பில் தாம் வாழும் நாடுகளில் வழக்குத் தொடர்வது பற்றியும் ஆலோசிக்க வேண்டும்.

சிறி லங்கா சட்டதிட்டங்களுக்கு அமைவாக வாதாடுவதானால் சிறி லங்காவில் பதிவு செய்யப்பட்ட சட்டத்தரணியாக இருக்க வேண்டியது அவசியம். ஏற்கனவே சிறி லங்கா சட்டத்தரணிகள் சங்கத்தில் பதிவு செய்த புலம் பெயர்ந்து வாழும் சட்டத்தரணிகள் பலர் உள்ளனர். உண்மையில் வாதாடா விட்டாலும் கூட அதற்கான முன்முயற்சிகள் ஒப்புக்காகவேனும் செய்யப்படும் போது சிறி லங்கா அரசாங்கம் கிலி கொள்ளும் என்பதில் மாற்றுக் கருத்துக்கு இடமில்லை.

இன்றுள்ள சூழ்நிலையில் தடுத்து வைக்கப்பட்டுள்ள அரசியல் கைதிகள் யாவரும் விடுதலைப் புலிகள் என முத்திரை குத்தப்பட்ட நிலையில், சட்டத்தரணிகள் அமைப்பொன்றை உருவாக்கி - குறிப்பாக மூவின சட்டத்தரணிகளும் அடங்கிய அமைப்பாக அதனை உருவாக்கி - அரசியல் கைதிகளின் விடுதலையை வென்றெடுக்க முயற்சிகள் மேற்கொள்ளப்பட வேண்டும். இதற்குத் தேவையான நிதியை புலம்பெயர் தமிழர்கள் வழங்க முன்வர வேண்டும்.

ஒரு விடயம் நீண்ட காலமாகத் தீர்க்கப்படாது இருந்து வருகையில் அது மறக்கப்பட்ட விடயமாக மாறிவிடுவது இயல்பானது. தமிழ் அரசியல் கைதிகள் தொடர்பான விவகாரம் 1972 முதல் நீடித்து வருகின்ற போதிலும் அவர்களின் விடுதலையை வென்றெடுப்பதில் முன்னர் இருந்துவந்த ஒருங்கிணைந்த வேலைத் திட்டம் பின்னாளில் இல்லாமற் போனமை துரதிர்ஷ்டவசமானதே. மனித உரிமைகள் இல்லம் போன்ற ஒன்றிரண்டு தொண்டு நிறுவனங்கள் மாத்திரம் இன்னமும் இலவச சட்ட உதவிகளை வழங்கி வருகின்ற போதிலும் அவை காத்திரமானதாக இல்லை.

தாயக விடுதலைக்காக உயிர் நீர்த்த மாவீரர்களை நினைவுகூரும் இந்நாளில் அதே தாயக விடுதலைக்காக உழைத்து இன்று சிறைக் கொட்டடியில் சித்திரவதை அனுபவிக்கும் உறவுகளையும் நினைத்துச் செயற்படல் சாலப் பொருத்தமானது.

அரசியல் கைதிகளின் விவகாரம் நீடித்துச் செல்வதில் அரச இயந்திரத்துக்கு அப்பால் அரசியல்வாதிகளின் பங்களிப்பும் உள்ளதை ஏற்றுக் கொண்டேயாக வேண்டும். ஒவ்வொரு தடவையும் அரசியல் கைதிகள் ஏதாவதொரு விடயத்துக்காகப் போராட்டம் செய்கையில் 'உறுதிமொழி'என்ற துருப்புச் சீட்டுடன் சென்று அவர்களை நேரில் பார்வையிட்டு அவர்களின் போராட்டத்தை மழுங்கடிக்கும் கைங்கரியத்தை அரசியல்வாதிகளே மேற்கொண்டு வருகின்றனர். இதில் தமிழ்த் தேசியக் கூட்டமைப்பு அரசியல்வாதிகளும் விதிவிலக்கல்ல. இத்தகைய போக்கை அவர்கள் உடனடியாக நிறுத்திக் கொள்ள வேண்டும். இத்தகைய செயற்பாடுகள் அரசியல் கைதிகளின் விடுதலையைத் தாமதப்படுத்த நினைக்கும் அரசாங்கத்தின் செயற்பாடுகளுக்குத் துணைபோவதாகவே உள்ளது என்பதை நினைத்துப் பார்க்க வேண்டும்.

சிறைவாழ்க்கை என்பது ஒரு மனிதனைப் புடம் போடுகின்றது என்பது உண்மையே ஆயினும் அது சிறையில் வாடும் ஒவ்வொருவரையும் மனோ ரீதியாகத் தளரச் செய்கின்றது என்பதையும் மறுத்துவிட முடியாது. எவ்வளவு விரைவாக சிறை வாழ்க்கை முடிவுக்கு வருகின்றதோ அவ்வளவு விரைவாக ஒரு மனிதனால் இயல்பு வாழ்க்கைக்குத் திரும்ப முடியும். ஒரு குடும்பத் தலைவனின் சிறை வாழ்க்கை என்பது அவனது குடும்பத்தை மட்டுமன்றி அவனது சந்ததியையும் பாதிக்கின்றது என்ற யதார்த்தத்தைப் புரிந்து கொண்டு அவர்களின் விடுதலை தொடர்பில் விரைந்து செயற்படுவதே சாலச் சிறந்தது.

SWISS — COLOMBO RETURN NON-STOP FROM: CHF 761.- (incl.)

SriLankan Airlines — COLOMBO RETURN NON-STOP FROM : CHF 860 (incl.)

SriLankan Airlines will restart services to Zurich on 23rd December 2011

Monday, Wednesday Non Stop From Zürich: 19:35 / 18:45
Friday via Male Dep. From Zürich 18.45
Colombo-Zurich Wenesday, Friday and Monday

Colombo return from CHF 850.- (incl.)

SriLankan (Valid from 28.12., Non-Stop, Baggage 35Kg, 1 Change Free, 2 Months Valid)

BUY 1 GET 1 FREE SALE

Buy 1, Get 1 Free offer!

புதன்கிழமைகளில் (*28.12.11* முதல்) ***Srilankanairline*** இல் கொழும்பு சென்று வர ரிக்கெட் வாங்குபவர்களுக்கு இந்தியா அல்லது சிங்கப்பூர் மலேசியா தாய்லாந்து சென்றுவர இலவச ரிக்கெட்!

(ஏதாவது ஒரு நாட்டுக்கு மட்டும்)

Emirates

الإتحاد ETIHAD

QATAR AIRWAYS القطرية
Taking you more personally

Zürich-Colombo-return: CHF 800.- (incl.)

Zürich-Madras return CHF 1000,- (incl.)

The prices displayed above are subject to availability!

365 days 24 Hours for Airtickets 079 622 46 61 (Hotline)

YOUR SPECIALIST FOR FLIGHTS
sivatravel

Länggass-strasse 16, 3012 Bern
Badenerstrasse 281, 8003 Zürich

உலகத் தமிழர்களின் உரிமைக்குரல்!

அறிவழகன்

"ஒற்றுமைக்கு நாங்கள் எதிரானவர்கள் அல்லர், ஒரு உறுதியான, தெளிவான இலட்சியத்தின் அடிப்படையில் தான் நாங்கள் ஒன்று சேர முடியும். கருத்து வேறுபாடுகளுக்கு மேலாக, நடத்தை வேறுபாடு என்பது தான் ஏனைய போராளி அமைப்புக்களிலிருந்து விடுதலைப் புலிகளைத் தரம் பிரித்துக் காட்டுகிறது. விடுதலைப் புலிகள் தனித்துவமானவர்கள். ஒழுக்கம், கண்ணியம்,கட்டுப்பாடு என்பவற்றை மிக இறுக்கமாகப் பேணுபவர்கள். சாவுக்கு அஞ்சாது, நஞ்சுக் குப்பிகளைக் கழுத்தில் அணிந்திருப்பவர்கள், தாயக விடுதலைக்காக தமது உயிர்களை அர்ப்பணிக்கத் தயங்காதவர்கள். இப்படியான உயரிய பண்புகளை ஏனைய போராளி அமைப்புக்களிடம் காணமுடியாது."

மேற்கண்டவாறு தெரிவிக்கப்பட்ட ஒரு நுணுக்கமான, தெளிவான பதில்தான், அன்றைய தமிழக முதலமைச்சர் எம்.ஜி. இராமச்சந்திரனை தமிழீழ விடுதலைப் புலிகளுக்கு உதவி புரிய வைத்தது. இந்தப் பதிலுக்குரிய கர்த்தா தேசத்தின் குரல் அன்டன் பாலசிங்கம் அவர்கள்.

தமிழீழ விடுதலைக்கான அரசியல் படிக் கட்டுக்களின் உறுதித் தன்மையைப் பரிசோதித்து, அவற்றைச் செப்பனிட்டு, ஒரு உன்னத நிலைக்குத் தமிழர்கள் நகர வேண்டும் என்ற உணர்வோடு எம்மை வழிநடத்தியவர் பாலசிங்கம் அவர்கள். தனது உடல் நிலை மிகவும் மோசமான காலப் பகுதியில் கூட, தனக்குச் சிகிச்சை வேண்டும் என்று தேசியத் தலைவரைக் கோராது, அமைதி காத்த ஒரு அசாதாரணப் பிறவி. இவர் தமிழீழ மக்கள் மனதில் தடம் பதித்த சில நிகழ்வுகள்....!

அன்ரன் பாலசிங்கம் அவர்கள் மார்ச் 4.1938 இல் பிறந்தார் - தமிழீழ விடுதலைப் புலிகளின் தத்துவாசிரியராக செயற்பட்ட இவர் இங்கிலாந்துக் குடியுரிமையைக் கொண்ட ஈழத் தமிழராவார். இலங்கை அரசுடன் நடத்தப் பட்ட பெரும்பாலான பேச்சு வார்த்தைகளில் ஆரம்பம் முதல் ஜெனிவாவில் நடைபெற்ற, முதல் சுற்றுப் பேச்சு வார்த்தை வரை விடுதலைப் புலிகளின் குழுவுக்கு தலைமை தாங்கி வந்தார். இங்கிலாந்தின் இலண்டன் சௌத் பேங்க் பல்கலைக் கழகத்தில் கலாநிதிப் பட்டம் பெற்ற இவருக்கு வேறு பல கல்வி நிலையங்களும் கௌரவப் பட்டங்களை அளித்துள்ளன.

தனது முதல் மனைவி இறந்த பின்பு, நீண்ட காலமாகத் தனிமையில் வாழ்ந்து வந்த பாலசிங்கம் அவர்கள், பின்னர் அவுஸ்திரேலியரான அடேல் என்ற பெண்மணியைத் திருமணம் புரிந்தார். அடேல் அவர்களும் விடுதலைப்புலிகள் இயக்கத்தின் மீது அளவுகடந்த மதிப்பும், நம்பிக்கையும் வைத்திருந்த காரணத்தினால், தனது கணவரின் செயற்பாடுகளுக்கு உறு துணையாக வாழ்ந்துவந்தார்.

1970களில் பாலசிங்கம் இங்கிலாந்தில் இருந்து எழுதிய கெரில்லாப்போர் முறை குறித்த நூலை வாசித்த தேசியத் தலைவர் பிரபாகரன் பாலசிங்கத்துடன் தொடர்புக் கொண்டதன் மூலம் பாலசிங்கத்துக்கு விடுதலைப்புலிகள் அமைப்புடன் தொடர்புகள் ஏற்பட்டன. பின்னர் பாலசிங்கம் இந்தியாவில் பயிற்சியில் ஈடுபட்டிருந்த தமிழ்ப் போராளிகளுக்கு அரசியல் வகுப்புகளை நடத்தும் போது தலைவருடனான தொடர்பு மேலும் வளர்ந்தது. கறுப்பு ஜூலை கொடூரத்திற்குப் பிறகு இங்கிலாந்தில் இருந்து வெளியேறிய பாலசிங்கம் தம்பதியினர் இந்தியாவுக்கு குடிபெயர்ந்தனர்.

1985 இல் திம்புப் பேச்சுவார்த்தைக் குழுவுக்கு ஆலோசகராக செயலாற்றிய பாலசிங்கம் அவர்களின் நிலை, காலப் போக்கில் உயர்ந்து புலிகளின் தலைமை பேச்சு வார்த்தையாளராகவும் அரசியல் ஆலோசகராகவும் உயர்ந்த அதே வேளை தேசியத் தலைவர் அவர்களின் நம்பிக்கைக்குரியவராக மாறினார்.

அன்ரன் பாலசிங்கம் முதலில் மார்க்சிய வாதியாக இருந்தவர். பின்னர் அதில் இருந்து தன்னை விலக்கி, ஈழத் தமிழ்த் தேசியத்தை வரையறை செய்பவர்களில் ஒருவரானார். தமிழீழ விடுதலைப் புலிகளில் கற்றறிவு, அனுபவ அறிவு, ஆங்கில மொழி அறிவு, மிதவாதத் தன்மை, வெளி உலக பார்வைத் தொடர்பு, நகைச்சுவை உணர்வு ஆகியவற்றைக் கொண்ட, ஆளுமை நிறைந்த ஒரு மிக முக்கியத் தலைவராக விளங்கினார். முற்போக்கான, மேற்குலகைப் புரிந்த ஆளுமையாளராக பிபிசி ஆய்வாளர்கள் இவரின் முக்கியத்துவத்தை பற்றிய ஆய்வில் சுட்டிக் காட்டியுள்ளனர் இறுதி வரைக்கும் ஆயுதங்களை பயன் படுத்தாத தமிழீழப் போராளி என்று மேற்குலகச் செய்தியாளர்கள் இவரை வர்ணிப்பதுண்டு. ஆனாலும், தமிழீழ விடுதலைக்கு அடிப்படையாக அமைந்தது, தேசியத்தலைவர் அவர்களின் ஆயுதப் போராட்டமே என பாலசிங்கம் அவர்கள் உறுதிபடக் கூறுவார்.

ஆரம்ப காலங்களில் தமிழீழ விடுதலைப் புலிகளின் படிநிலை வளர்ச்சியில், மிகுந்த அக்கறை கொண்டு, தேசியத் தலைவர் அவர்களோடு இணைந்து, தமிழீழ விடுதலைப் புலிகளின் அரசியல் அறிவியலை விருத்தி செய்வதில் தேசத்தின் குரல் பாலசிங்கம் அவர்கள் கடின பணியாற்றினார்.

2002 இற்குப் பின்னதாக இடம்பெற்ற பேச்சு வார்த்தைகளில் தலைமை தாங்கித், தமிழ் மக்களின் சார்பில் பங்குகொண்ட திரு பாலசிங்கம் அவர்கள், எந்த விதமான சூழ்ச்சிகளுக்குள்ளும் சிக்காது, மிகவும் சாதுரியமாகப் பேச்சுவார்த்தையை நடாத்திச் சென்ற விதம் அனைவரையும் கவர்ந்திருந்தது.

மேலாக, உலகமெங்கும் தமிழர்கள் பரந்துவாழும் இடமெங்கும் சென்று, அவர்களைச் சந்தித்து, விடுதலைக்கான அவசியத்தைத் தனது பேச்சாற்றல் மூலம் தெளிவு படுத்தினார். தமிழீழம் என்ற கருத்தை மையப் படுத்தி இவர் எழுதிய, விடுதலை, சுதந்திர வேட்கை என்ற நூல்கள் மிகவும் பிரசித்தி பெற்றவை.

2000 ஆம் ஆண்டு நீண்ட காலமாக இருந்த நீரிழிவு நோய் காரணமாக அவரது இரண்டு சிறுநீரகங்களும் செயலிழந்து போனதால் சிறுநீரக மாற்று சிகிச்சை செய்யப்பட்டது. இதன் பிறகு அவருக்கு கொடுக்கப்பட்ட சக்திவாய்ந்த மருந்துகளின் பக்க விளைவாக, 2006 நவம்பர் மாதம் வயிறு, ஈரல், சுவாசப்பை, எலும்பு மச்சைகள் போன்ற உடலின் முக்கிய அவயங்கள் எங்கும் புற்று நோய் பரவியுள்ளதை இங்கிலாந்தில் வைத்தியர்கள் உறுதி செய்தனர். தொடர்ச்சியாக வைத்திய பராமரிப்பில் இருந்துவந்த கலாநிதி அன்ரன் பாலசிங்கம் என்ற தேசத்தின் உறுதிக்குரல், டிசம்பர் 14, 2006 அன்று தனது 68வது வயதில் இலண்டன் மாநகரில் தனது பேச்சை நிறுத்திக்கொண்டது.
திரு. அன்டன் பாலசிங்கம் அவர்கள் தேச விடுதலைக்கு ஆற்றிய தொண்டினை மேன்மை செய்து, தமிழீழத் தேசியத் தலைவர்கள், "தேசத்தின் குரல" என்ற உயரிய விருதினை அவருக்கு வழங்கிக் கௌரவித்தார. தமிழீழ விடுதலைக்கான போராட்டப் பாதையில், என்றுமே மறுக்கப்பட முடியாத ஒருவராக, தேசத்தின் குரல் அன்ரன் பாலசிங்கம் அவர்கள், எப்போதும் தமிழர்களின் இதயங்களில் நிறைந்திருப்பார்.

தமிழீழ விடுதலைக்காய் ஓயாது பணியாற்றியதற்காக தேசத்தின் குரல் என்ற உயர்ந்த கௌரவம் , தமிழீழத் தேசியத்தலைவர் அவர்களால் பாலசிங்கம் அவர்கட்கு வழங்கப்பட்டது.

முருகதாஸின் 7ம் அறிவும் போதி தர்மர் கதையும் !

தமிழர் இடையே ஒரு புதிய புரிதலை ஏற்படுத்தி இருப்பது நடிகர் சூர்யாவின் நடிப்பிலும் முருகதாஸின் இயக்கத்திலும் வெளி வந்துள்ள வெற்றிப் படமான 7ம் அறிவு. தெரிந்தோ தெரியாமலோ தமிழர் இடையே இது ஒரு புதிய வேகத்தை ஏற்படுத்த முனைகிறது எனலாம். தமிழ் இனத்தின் தொன்மையும் வரலாறும் சரியாக அறியப்படாமல் உள்ளது என்பதே உண்மையாகும்.

இந்தியாவிலும் இலங்கையிலும் செய்யக் கூடிய ஆய்வுகள் மூலமே அறிவியல் மூலமாக எமது வரலாற்றை நிறுவ முடியும். இலங்கையில் சிங்களத்தின் திட்டமிட்ட தமிழ் இன அழிப்புக் காரணமாக, இருக்கும் வரலாற்றை மறைத்து அழித்து ஒழிப்பதால் தீர்க்கமான ஆய்வுகள் மேற்கொள்ளப் படுவதில்லை. அப்படி வெளிக் கொணரும் முடிவுகளும் பௌத்தம் சம்பந்தமானவை மட்டுமே அவை சிங்கள மக்களின் வரலாறு என வாதிடப் பயன் படுத்தப் படுகின்றன.

மறைந்த குமரிக் கண்டம் அதனோடு ஒன்றாக இருந்த இலங்கைத் தீவு அங்கிருந்த பாண்டிய மன்னர்களும் அவர்கள் தமிழ் வளர்த்த முதல் இடைச் சங்கங்கள் இரண்டும் வெறும் இலக்கிய புனைவுகளாகப் பார்க்கப்படும் நிலையே உள்ளன. மகாவம்சம் எந்த அளவுக்குப் புனைவு கொண்டதாக உள்ளதோ அதனை விடக் குறைவான புனைவுகளே தமிழ் சங்கங்கள் பற்றிய தமிழ் இலக்கிய சான்றுகள் கொண்டுள்ளன.

இருப்பினும் இலங்கை வரலாற்றை எழுதியவர்கள் பெரிதும் சிங்களவராகவும் வெளிநாட்டவர் ஆகவும் இருந்த காரணத்தால் காய்தல் உவத்தல் நிறைந்த புத்த மத துறவிகள் எழுதிய மத நூலான மகாவம்சம் ஒரு வரலாற்று ஆதாரமாக ஏற்றுக் கொள்ளப்படுகிறது. அதனால் சிங்களவரின் வரலாறும் இலங்கையின் வரலாறும் ஒன்றே என்னும் நிலை உருவாகிவிட்டது.

தமிழரோடு ஒட்டிய தென் இந்தியாவோ வட பாரசீகம் ஆப்கான் தேசங்களைப் பூர்வீகமாக கொண்டுள்ள மற்றும் ஆரியர் திராவிடர் என்ற பேதம் கொண்ட ஆட்சியாளரால் ஆளப்படுகிறது. எனவே தமிழகத்திலும் கூட நேர்மையான வரலாற்று ஆய்வுகள் சாத்தியமற்றுக் காணப்படுகின்றன. பூம்புகாரைக் கடலில் அடையாளம் கண்டு செய்யப் பட்ட ஆய்வுகளும் அரை குறையாகக் கைவிடப் பட்டன.

தமிழரின் அறிவியல் ஆள்புலம் ஆன்மீகம் என்பன அகிலம் முழுவதும் பரவிக் கிடக்கின்றன. ஆனால் அவற்றை அறிந்து பெருமை கொள்ளும் வசதியும் வாய்ப்பும் ஆர்வமும் இல்லாத மக்களாகத் தமிழர் உள்ளனர். இன்று உலகம் போற்றும் யோக தியான முறை தமிழரது. அதனை அறிமுகம் செய்தவர் என்னை இறைவன் நன்றாக படைத்தனன் தன்னை நன்றாகத் தமிழ் செய்யுமாறே எனச் சுத்தத் தமிழில் பாடிய திருமூலநாயனார். இந்த யோக முறை-யில் எழுந்ததே புத்தரின் தியானமும் அவரது போதனைகளும்.

மேலும் நன்கு அறியப்பட்ட பதினெண் சித்தர்கள் பல வகையான மருத்துவ சோதிட, வனவியல், மாந்திரீக வழிகளைக் கண்டு வகுத்துச் சென்றுள்ளனர். இவர்களில் போகர் என்பவர் சீனாவுக்குப் பல முறை போய் வந்தவர் என்ற கதைகளும் உண்டு. சிவன் வாசம் செய்யும் திருக்கைலாய மலை சீன எல்லை என்பதை நாம் மறந்து விட முடியாது.

சீனாவின் பட்டுப் பாதை என்ற தரைவழிப் பாதை வட சீனாவில் இருந்து தரை மார்க்கமாக ஆப்கான் வடக்கே இரு கூறாகப் பிரிந்து ஒன்று வட புறமாக ஐரோப்பிய நாடுகளுக்கும் மற்றது சிந்து நதி அருகே அரபிக் கடல் துறைமுகம் நோக்கியும் அமைந்து இருந்தது.

கழுதைகளில் தரை மார்க்கமாக வணிகர்கள் கொண்டு வந்த பொருட்களை மொகஞ்சதாரோவில் சுங்க மற்றும் தர முத்திரை வைத்து தரை மார்க்கமாக ஐரோப்பாவுக்கும் கடல் வழியாக எகிப்துக்கும் தமிழ் வணிகரால் கொண்டு செல்லப் பட்டன. ஏசுவின் பிறப்பை அறிந்து கிழக்கில் இருந்து 3 ஞானிகள் பெத்தலேகம் நோக்கி வந்தனர் என்ற பைபிள் கதை எமது சித்தர் பற்றியதாக இருக்கலாம்.

மேலும் ஏசு தமது 12வது வயதில் இந்த வணி-கரின் உதவியுடன் இந்தியா வந்து காசியில் வேதம் கற்றார் என்றும் பின் பிராமணர்களின் கோபத்துக்கு ஆளாகி உயிர்தப்ப திபெத்துக்குப் போய் அங்கு புத்த துறவிகளுடன் தமது 30வது வயதுவரை வாழ்ந்து பின்னர் நசரத் திரும்பினார் என்றும் சில வரலாறுகள் கூறுகின்றன.

1935ல் சீன தேசிய நூலகத்தில் நீண்ட ஒரு கையெழுத்துச் சுருளைக் கண்டு படித்தறிந்த பின்னர் போதி தர்மர் என்பவர் காஞ்சி புரத்தில் பிறந்த் அகன்ற விழிகளும் முன் கோபமும் அடர்ந்த தாடியும் கொண்டவர் எனப் பௌத்த குறிப்புகள் கூறுவதாயும் அவரது இயற் பெயர் போதிதார எனவும் பல்லவ அரச குடும்பத்தில் பிறந்தவர் எனவும் தெரிய வந்துள்ளது.

இவரைப் பற்றிய சீன மொழித் திரைப் படம் அரச குடும்பத்தில் பிறந்து இவர் மீது இவரது தந்தை மிகவும் பாசம் கொண்டிருந்தார் எனவும் அதனால் அரசரின் மரணப் படுக்கையில் காண அரசரால் அழைக்கப்பட அவரைப் பார்க்க விடா-து அவரது சகோதரர்கள் கொல்ல முயன்று அதில் தப்பிப் பின்னர் புத்த மதத்தில் சேர்ந்து நாட்டை விட்டுச் சீன தேசம் போனார் எனக் கூறுகிறது.

சீனாவில் தியான முறையைப் போதித்த பிதாம-கர் இவரே எனச் சீனப் பௌத்த இலக்கியங்கள் பதிவு செய்துள்ளன. சென் என்றால் சீன மொழியில் தியானம் என்பதாகும். ஷயோலி-ன் துறவிகளுக்கு உடற் பயிற்சியும் தற்காப்பு பயிற்சியையும் போதித்து ஷயோலின்குவான் என்ற முறையை உருவாக்கினார் என சீன கதை-கள் போற்றுகின்றன.

இல்லத்தரசிகளின் உள்ளங்கள் நாடும் மளிகை ஸ்தாபனம்

VS CO CASH & CARRY

197, rue du Fbg St· Denis
75010 Paris
France

Tel: 01 40 34 71 65
Fax: 01 53 26 72 04

we deliver a wide range of fruit, vegetable and grocery items, food items, non food items, dairy & frozen, soft drinks, see food items, fresh meat, sweet items, kitchen appliances, non kitchen items.

தினமும் தள்ளுபடி விலையில் தரமான பொருட்களைப் பெற்றுக்கொள்ள இன்றே நாடுங்கள்

VS CO CASH & CARRY

எமது வாடிக்கையாளர்களுக்கு
மனம் நிறைந்த நத்தார் புதுவருட வாழ்த்துக்கள்

5%*

50ஈரோவிற்கு மேல் பொருட்களை வாங்கும் அகரம் வாசகர்களுக்கு 5%* சிறப்புத் தள்ளுபடியும் உண்டு! இந்தக் கூப்பனை வெட்டிக் கொடுக்கவும்.

*அரிசி / மது வகைகளுக்கு இக் கூப்பன் செல்லுபடியாகாது.

ஈழத் தமிழரின் போராட்டத்தை சிதைத்த அமெரிக்கா!

பலருக்கு இச்செய்தி புதியதாக இருக்கலாம் ஆனால் இதுவரை பல ஆய்வாளர்களின் அனுமானமாகவும் பேசாப் பொருளாகவும் இருந்த உண்மை இப்போ விக்கிலீக்ஸ் மூலம் வெளியாகி இருக்கிறது.

புது டில்லியில் உள்ள அமெரிக்கத் தூதரகத்தின் இரகசிய மின்னஞ்சல் செய்தியின் படி ஈழத் தமிழரின் விடுதலைப் போராட்டத்தைப் பலவீனப் படுத்தும் முகமாக அவுஸ்திரேலியா, பெல்ஜியம், கனடா, பிரான்ஸ், யேர்மனி, இந்தியா, இந்தோ னேஷியா, இத்தாலி, யப்பான், மலேஷியா, பிலிப்பைன்ஸ், சிங்கப்பூர், சுவிற்சர்லாந்து, தாய்லாந்து, ஐக்கிய இராச்சியம் மற்றும் ஐக்கிய அமெரிக்கா ஆகிய 16 நாடுகளில் தனக்கான தொடர்புக் குழுக்களை அமைத்துள்ளமை பற்றிய விபரத்தை 2006 ஆகஸ்டு மாதத்தில் குறிப்பிடுகிறது.

அக்காலத்தில் கொழும்பில் இந்தியத் தூதுவராக இருந்த நிருபமா ராவ் இது ஒரு நல்ல முன்னெடுப்பு எனக் கருதுதியதாக இதே மின்னஞ்சல் குறிப்பிடுகிறது. அதே நேரத்தில் ராஜபக்ஷ ஒரு அரசியல் தீர்வை வைப்பதன் மூலம் தமிழீழ விடுதலைப் புலிகளை பலவீனப்படுத்த வேண்டும் என்றும் காட்டிக் கொண்டது. ஆயினும் அமெரிக்காவும் இந்தியாவும் மகிந்தாவைத் திருப்திப் படுத்தினாலே போதும் என்ற மன நிலையில் இருந்துள்ளன.

இந்திய வெளியுறவுத் துறை இணைச் செயலர் மோகன் குமார் கனடாவை உள்ளடக்கியமை புலிகளின் நிதிவளத்தை முடக்கவும் தாய்லாந்து மலேசியா போன்ற தென் கிழக்கு ஆசிய நாடுகளை உள்ளடக்கியதால் ஆயுத கொள்வனவை முடக்கவும் உதவும் எனத் திருப்தி தெரிவித்தார் எனவும் கூறுகிறது.

இரட்டைக் கோபுரத் தாக்குதல் 2001 வது ஆண்டு செப். 11ந் திகதி நடந்து அதன் பின்னரே பயங்கர வாதத்துக்கு எதிரான போர் தொடங்கப் பட்டது. அப்படியானால் 1997 லே தமிழீழ விடுதலைப் புலிகளைத் தடை செய்த அமெரிக்காவின் நோக்கம் என்ன?

இக் கேள்விக்கான பதில் ஜூன் 6-12 ஈழநாடு பத்திரிகையில் பிரபல அரசியல் விமர்சகர் தராகி சிவராம் எழுதிய யப்பானுக்கு ஏன் இந்த அக்கறை? என்ற தலைப்பில் எழுதிய விமர்சனக் கட்டுரையில் இருக்கிறது. அந்தக் கட்டுரையில் இருந்து பின் வரும் பகுதியை அவரது சொற்களிலேயே தருகிறோம்.

“கொக்குத் தொடுவாய்க்கும் புல்மோட்டைக்கும் இடையே உள்ள கடலோரப் பகுதியிலேயே உலகில் அதி கூடிய டைட்டேனியம் செறிவுள்ள தாதுப் பொருட்களான றூட்டைல் என்பன காணப்படுகின்றன. இன்றைய உலகின் இயக்கத்திற்கு இன்றியமையாத ஒரு உலோகம் டைட்டேனியமாகும். உலகில் உற்பத்தியாக்கப்படும் அனைத்து வானூர்திகள், விண்வெளிக் கலங்கள், செயற்கை விண் கோள்கள் போன்றவற்றை டைட்டேனியம் என்ற உலோகமின்றி தயாரிக்க முடியாது. 1970களில் அமெரிக்காவினுடைய டைட்டேனியம் தாது உற்பத்தி வீழ்ச்சியடையத் தொடங்கிய வேளையிலேயே இலங்கை சியாரா லிலோன் ஆகிய நாடுகளில் இல்மனைட் உற்பத்தியாகத் தொடங்கியது என்பது கவனிக்கப்பட வேண்டியது.

இல்மனைட் றூட்டைல் ஆகிய தாதுக்களில் இருந்து டைட்டேனியம் உலோகத்தையும் ஈரொட்சைட்டையும் உற்பத்தியாக்குகின்ற நவீன விஞ்ஞான முறை அமெரிக்காவின் இரு நிறுவனங்களிடம் மட்டுமே தனி உரிமையாக உள்ளது. இத்தனியுரிமையும் அமெரிக்காவுக்கு உலகப் பொருளாதாரத்தின் மீது ஒரு பிடியைக் கொடுக்கின்றது. இந்த உற்பத்தித் தொழில் நுட்பத்தின் மீதான தனியுரிமையை யப்பானோடு அமெரிக்கா பகிர்ந்து கொண்டுள்ளது. இதன் காரணமாகவே யப்பான் டைட்டேனியம் ஈரொக்சைட் உற்பத்தியில் உலகில் முன்னிற்கிறது. நீண்ட காலமாக புல்மோட்டையில் உற்பத்தியாகும் இல்மனைட் மற்றும் றூட்டையில் தாதுக்களை யப்பானே கொள்வனவு செய்து வருகிறது. சர்வதேச கேள்வி மனு நடை முறைகள் இல்லாமல் டைட்டேனியம் தாதுக்களை ஐம்பது அமெரிக்க டொலர்களுக்கு வாங்கி ஒரு தமிழரின் வர்த்தக நிறுவனம் ஜப்பானுக்கு விற்று வந்தது. அந்நேரத்தில் டைட்டேனியம் தாதுக்களின் உலகச் சந்தை விலை 120-150 அமெரிக்க டொலர்களாகக் காணப்பட்டது. இம்மண் கொள்ளையை ஆராய்ந்தறிந்த விடுதலைப் புலிகளின் தலைவர் 1997ல் ஒரு முற்றுப் புள்ளி வைக்கும் வகையில் நடவடிக்கை எடுத்தார். யப்பானுக்குக் கொண்டு செல்லப்படுவதற்கு இல்மனைட் மண் ஏற்றப்பட்டிருந்த கப்பலொன்று புல்மோட்டைக் கடலில் மூழ்கடிக்கப்பட்டது.

இதன் பின்னரே யப்பானுடைய கவனம் விடுதலைப் புலிகளை நோக்கியும் வடக்குக் கிழக்கு போர் நிலைமைகள் மீது குறிப்பாகத் திரும்பலாயிற்று. அத்துடன் 2000,- 2001ம் ஆண்டுகளில் புலிகளின் படைகள் மணலாறையும் (வெலி ஓயா) திருமலை துறைமுகப் பிராந்தியத்தையும் கைப்பற்ற முனையலாம் என்ற கவனமும் அமெரிக்காவுக்கும் யப்பானுக்கும் ஏற்படலாயிற்று. இதை சிறிலங்காப் படையினரால் தடுத்து நிறுத்திட முடியாமல் போய் விடலாம் என்ற எண்ணமும் அவற்றுக்குத் தோன்றின.

11.11.11ல் நோர்வேயில் நடந்த நோர்வேயின் அமைதிப் பணியின் மதிப்பாய்வு அரங்கில் முன்னாள் தெற்காசிய பிராந்திய அமெரிக்க இராசாங்கச் செயலர் றிச்சார்ட் ஆமித்ரேஜ் அமெரிக்க வெளியுறவுக் கொள்கையில் தவறு நேர்ந்து விட்டது போல் தெரிகிறது என மழுப்பலான ஒப்புதல் எமது இனத்தின் அழிப்பில் இவர்களின் பங்கு கணிசமானது என ஊகிக்கலாம்.

சிங்களம் செய்வது போன்று தமிழர் நாமும் இவர்கள் மீது மிகக் கடுமையான குற்றச் சாட்டுகளை சுமத்துவதன் மூலமே சர்வ தேச நாடுகளை எமது வழிக்குத் திருப்ப முடியும்.

Orient Textiles and Jewellery
2011 ம் ஆண்டுக்கான புத்தம்
புதிய வர்ணங்களில் குந்தம்
வேலை செய்த கோலம்.
காஞ்சி காஞ்சிபுரம்,
கோலம் மற்றும் பல வகையான
முகூர்த்தப் பட்டுச் சேலைகள்.
சிறுவர்களுக்கான
ஆடைவகைகளையும்
பெற்றுக்கொள்ளலாம்.
உத்தரவாத முத்திரை பதித்த
தரமான தங்கமான தங்க
ஆபரணங்கள் தரமான தேர்வில்,
சிங்கப்பூர் விலையில்
விற்பனையானகின்றது.
எமது வாடிக்கையாளர்களுக்கு
மனம் நிறைந்த
நத்தார் புதுவருட வாழ்த்துக்கள்
10% - 30%
SALE
1.10.11 - 31.12.11
மலிவுவிற்பனை
உரிமையாளர்: S.ஜெகதீஸ்
Königswall 16 (Am HBF)
44137 Dortmund, Germany
Tel: 0231 16 23 77
Fax: 0231 14 78 36
165, Upper Tooting Road
Tooting, London SW177TJ, UK
Tel: 0208 6823958

இரண்டாவது உலகப்போரின் இறுதிக் காலப்பகுதியில் அதிகளவுக்குத் தற்கொலைத் தாக்குதல்களைக் காணக்கூடியதாக இருந்தது. ஜப்பானியப் படையினரே இந்தத் தாக்குதல்களைப் பெருமளவுக்கு நடத்தியிருந்தார்கள். குறிப்பாக அமெரிக்க சார்புப் படைகள் ஜப்பானுக்கு எதிரான தாக்குதல்களை தீவிரப்படுத்தியிருந்த நிலையில் அதனை எதிர்கொள்வதற்குத் தற்கொலைத் தாக்குதல் படைப்பிரிவு ஒன்றை உருவாக்குவதைவிட அவர்களுக்கு வேறு வழி இருக்கவில்லை. இருந்தபோதிலும், ஜப்பான் உருவாக்கிய இந்தத் தற்கொலைப்படைப் பிரிவு சரித்திரத்தில் போற்றப்படும் அளவுக்கு ஒரு பலம்வாய்ந்த படையாகச் செயற்பட்டது என்பதும் இன்றுவரையில் பேசப்படும் ஒன்றாக விளங்குகின்றது என்பதும் குறிப்பிடத்தக்க ஒன்றாகும்.

Kamikas அதாவது கமிக்காஸ் எனப்படும் இந்தத் தற்கொலைப் படைப்பிரிவுதான் உலகிலேயே முதல்முதலாக அரசாங்கம் ஒன்றினால் உருவாக்கப்பட்ட தற்கொலைப் படைப்பிரிவு எனக் குறிப்பிலாம். இதற்கு முன்னரும் இராணுவ அல்லது அரசியல் ரீதியான ஒரு உத்தியாக தற்கொலைத் தாக்குதல்கள் இடம்பெற்றுள்ளன என்பதைப் பார்த்துள்ளோம். அந்தத் தாக்குதல்கள் தனிப்பட்ட நபர்களால், அல்லது குழுக்களால் நடத்தப்பட்டவையாகவே இருந்துள்ளன. இருந்தபோதிலும் தற்கொலைத் தாக்குதல்களுக்கென்றே ஒரு பிரிவு அமைக்கப்பட்டு அதற்காகப் பயிற்சியளிக்கப்பட்டு களத்தில் இறக்கப்பட்டிருப்பது இதுதான் முதல் முறையாகும்.

குறைந்தளவு இழப்புக்களுடன் எதிரிப் படையினருக்கு அதகளவு சேதங்களை ஏற்படுத்துவதற்கான ஒரு இராணுவ உபாயமாகவே இந்தத் தற்கொலைத் தாக்குதல்களை ஜப்பானியர்கள் இரண்டாவது உலகப்போரின் இறுதிப்பகுதியில் அதிகளவுக்குப் பயன்படுத்தினார்கள். பசுபிக் சமுத்திரத்தில் வைத்து பெருமளவு அமெரிக்க ஆதரவுப் படைகள் ஜப்பானிய கமிக்காஸ் படைப் பிரிவினரால் தாக்கி அழிக்கப்பட்டன. விமானங்களுடன் சென்ற கமிக்காஸ் பைலட்டுக்கள் அமெரிக்க மற்றும் அதன் சார்பு நாடுகளின் போர்க் கப்பல்களுடன் மோதி வெடித்துச் சிதறிய போது ஏற்பட்ட இழப்புக்கள் அமெரிக்காவுக்குப் பெரும் அதிர்ச்சியைக் கொடுப்பதாக அமைந்திருந்தது.

இந்த விமானங்கள் போர் முனையில் பறக்கும் குண்டுகளாகப் பயன்பட்டன. போர் முனையில் ஜப்பான் விரக்தியடைந்த ஒரு நிலை உருவாகிய போது தற்கொலைத் தாக்குதல்கள் பெருமளவுக்கு ஒழுங்கமைக்கப்பட்ட முறையில் பயன்படுத்தப்பட்டன. அமெரிக்காவின் கடற்படைக் கப்பல்கள், பிரித்தானியாவின் விமானந்தாங்கிக் கப்பல்கள் என்பவற்றுக்கு எதிராகவே ஜப்பானியர்கள் பெருமளவில் தற்கொலைத் தாக்குதல்களை இலக்கு வைத்து முன்னெடுத்தார்கள். ஜப்பானை அந்நிய சக்திகளிடமிருந்து பாதுகாக்க வேண்டும் என்ற உற்சாகத்தில் பெருமளவு ஜப்பானிய இளைஞர்கள் வெடிகுண்டுகளாக மாறி தாக்குதல்களில் இறங்கத் தொடங்கினார்கள்.

ஜப்பானிய விமானப் படையைப் போலவே ஜப்பானிய கடற்படையும் எதிரிப் படை-களை அழித்தொழிப்பதை நோக்கமாகக் கொண்டு தற்கொலைப் படைப் பிரிவு ஒன்றை உருவாக்கி களத்தில் இறக்கியது. Kaiten என இது அழைக்கப்பட்டது. கடற்படையினரின் தற்கொலைத் தாக்குதல்களுக்கு நீர்மூழ்கிக் கப்பல்கள் பெருமளவுக்குப் பயன்படுத்தப்பட்டன. ஜப்பானிய கடற்படையினர் தமது கப்பல் ஒன்றில் இந்த நீர்மூழ்கிக் கப்பல்களைக் கொண்டு சென்று குறிப்பிட்ட ஒரு இடத்தில் விடும் போது, நீர்மூழ்கிக் கப்பல்கள் அங்கிருந்து விடுபட்டுச் சென்று தாக்குதல்களை நடத்துவதை வழமையாகக் கொண்டிருந்தன. இவ்வாறான தாக்குதல்களில் ஜப்பானிய கடற்படையினர் தனியாக அல்லது இருவராக இணைந்து மேற்கொண்டிருந்தார்கள்.

ஜப்பானிய கடற்படையினரும் தமது தாக்குதல்களைத் தீவிரப்படுத்திய போது அமெரிக்க சார்புப் படைகள் பெரும் நெருக்கடியை எதிர்கொள்ள வேண்டியதாக இருந்தது. குறிப்பாக பசுபிக் கடற்பகுதியில் ஜப்பானிய தீவுகளைச் சுற்றிவளைத்துச் சென்ற அமெரிக்க சார்புப் படைகள் இந்தத் தாக்குதல்களால் பெருமளவு பின்னடைவை எதிர்கொண்டிருந்தன என்பது உண்மை.

கடலுக்கு அடியால் வரக்கூடிய ஆபத்துக்களை உணரக்கூடியளவுக்குப் போதிளவு தொழில்நுட்ப வசதிகள் அப்போது இருக்கவில்லை. இதன் மூலம் பசுபிக் சமுத்திரப் பகுதிக்கு அனுப்பப்பட்ட அமெரிக்க கப்பல்கள் வானிலிருந்தும், கடலுக்கு அடியிலிருந்தும் தாக்குதல்களை எதிர்கொண்டன. இந்தத் தற்கொலைத் தாக்குதல்களை எதிர்கொள்வதற்குத் தேவையான உபாயங்களை வகுப்பதில் அமெரிக்க சார்புப் படைகள் பெரும் நெருக்கடிகளை எதிர்கொண்டன.

இரண்டாவது உலக மகாயுத்த காலத்தில் பலம்வாய்ந்த படைப்பிரிவாகக் காணப்பட்ட அமெரிக்க ஆதரவுப் படைப் பிரிவுகளை எதிர்கொள்வதற்கு சிறந்த ஆயுதமாக இந்த தற்கொலைப் படைப் பிரிவுகள் அமைந்திருந்தன. ஜப்பானியர்களால் அமெரிக்க ஆதரவுப் படைகளை எதிர்கொள்ள முடியாத நிலை காணப்பட்ட போதிலும் கூட தற்கொலைப் படை-களைப் பயன்படுத்தியதன் மூலமாக எதிரிப் படைகளுக்குப் பாரிய அச்சத்தையும், உளவி-யல் ரீதியான தாக்கத்தையும் ஜப்பானியர்களால் ஏற்படுத்தக்கூடியதாக இருந்தது.

அமெரிக்கப் படைகளைப் பொறுத்தவரையில் பசுபிக் பகுதியில் தமது இராணுவ முன்னேற்றத்துக்குப் கடற்பகுதிகளைத்தான் அவர்கள் பெருமளவுக்கு நம்பியிருந்தார்கள். இவ்வாறான சந்தர்ப்பத்தில்தான் போர் விமானங்கள், விமானந் தாங்கிக் கப்பல்கள் என்பன ஜப்பானிய படைகளின் தற்கொலைத் தாக்குதல்களுக்கு இலக்காகின. தமது கப்பல்களுக்குப் பாதுகாப்பாக விமானப் படை-யினரை அமெரிக்க அனுப்பும் சந்தர்ப்பத்தில், தமது கடற்படையின் தற்கொலைப் படைப்பிரிவை ஜப்பான் தாராளமாகப் பயன்படுத்திய போது அமெரிக்க ஆதரவுப் படைகள் அதிர்ந்தன.

அமெரிக்கப் படையினரின் முன்னேற்றத்தையும், இராணுவ நகர்வுகளையும் இவை பெருமளவுக்குப் பாதிப்பனவாக இருந்தபோதிலும், ஒரு எல்லைக்கு மேல் ஜப்பானால் செயற்பட முடியவில்லை. காரணம் - பாரிய படைப் பலத்தையும், ஏனைய வல்லரசுகளின் ஆதரவையும் கொண்டிருந்த அமெரிக்க ஆதரவுப் படைகளுக்கு முன்பாக ஜப்பானால் தாக்குப்பிடிக்க முடியவில்லை. ஜப்பான் தற்போதுள்ளதைப் போன்ற பொருளா-தார வளர்ச்சியை அப்போது பெற்றிருக்கவில்லை என்பதும் குறிப்பிடத்தக்கது.

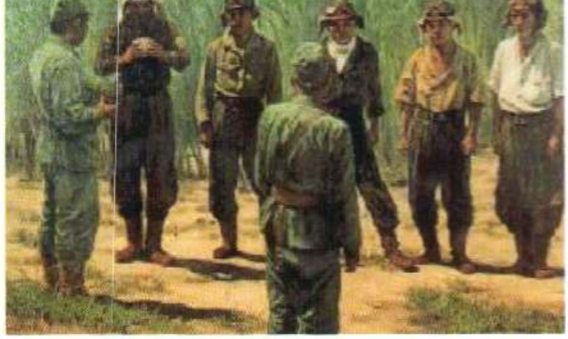

ஜப்பானின் தற்கொலைப் படைப்பிரிவான கமிக்காஸ் எவ்வாறு உருவாகியது என்பதையிட்டு இனி சுருக்கமாகப் பார்ப்போம்:

கமிக்காஸ் என்ற படைப்பிரிவு ஆரம்பிக்கப்படுவதற்கு முன்னதாகவே ஜப்பானிய விமானங்கள் எதிரிகளின் இராணுவ இலக்குகளை திட்டமிட்டே மோதித் தாக்கி அழித்த பல நிகழ்வுகள் இடம்பெற்றிருக்கின்றன. குறிப்பாக ஜப்பானிய விமானம் ஒன்று தாக்கப்பட்டு சேதமடையும் போது அதனால் பாதுகாப்பாகத் தமது தளத்துக்குச் சென்று தரையிறக்க முடியாத நிலை ஏற்படும் என உணரும் போது, அதனை எதிரியின் இராணுவ இலக்குகளுடன் மோதித் தகர்ப்பதற்குப் பயன்படுத்தியுள்ளனர். இதேபோல விமானங்கள் எதிரியின் பிடியில் அகப்படும் போதும் இவ்வாறான உபாயங்கள் கையாளப்பட்டுள்ளன. இருந்தபோதிலும், இவ்வாறான தாக்குதல்கள் திட்டமிடப்பட்ட ஒன்றாக இல்லாமல், தனிப்பட்டவையாகவும் அந்தக் கணத்தில் எடுக்கப்பட்டவையாகவமே இருந்துள்ளன.

இவ்வாறான சம்பவங்கள் பலவற்றை ஆழமாகக் கவனித்த ஆய்வாளர்கள் அவை வெறுமனே விபத்துக்களாக மட்டும் இருக்கவில்லை என்பதை உறுதிப்படுத்தினார்கள். தமது உயிருக்கு ஆபத்து ஏற்பட்டுள்ள நிலையில் எதிரிக்கும் பாரிய இழப்பு ஒன்றைக் கொடுத்து தமது உயிரையும் மாய்த்துக்கொள்வதற்கே இவ்வாறான தாக்குதல்களை ஜப்பானிய விமானப் படையினர் ஆரம்பத்தில் பயன்படுத்திக்கொண்டார்கள். இவ்வாறான தாக்குதல்கள் எதிரிப் படையினருக்குப் பாரிய இழப்புக்களைக் கொடுத்திருந்த பின்னணியிலேயே தற்கொலைப் படைப்பிரிவு ஒன்றை உருவாக்குவதற்கான திட்டம் வகுக்கப்பட்டது.

உண்மையில் இராணுவ ரீதியான பல தோல்விகளைச் சந்தித்த பின்னணியிலேயே ஜப்பானியர்கள் இவ்வாறான தாக்குதல்களைத் தீவிரப்படுத்தியிருந்ததான இராணுவ ஆய்வாளர்கள் சிலர் குறிப்பிடுகின்றார்கள். குறிப்பாக 1944 ஆக்டோபரின் பின்னர் இவ்வாறான தாக்குதல்கள் தீவிரப்படுத்தப்பட்டிருந்தன. காலாவதியான விமானங்கள் காரணமாகவும், அனுபவம் மிக்க விமா ஓட்டிகள் பலரை இழந்தமையாலும் அவர்கள் வான் பரப்பில் தமது மேலாதிக்க நிலையை இழக்க வேண்டிய நிலை ஏற்பட்டிருந்தது. போரில் ஈடுபடுவதற்கான இயலுமையை ஜப்பான் படிப்படியாக இழக்கத் தொடங்கியிருந்தது.

இருந்தபோதிலும் அமெரிக்க ஆதரவுப் படைகளிடம் சரணடைய முடியாது என்ற நிலைப்பாட்டையே ஜப்பான் வெளிப்படுத்தி வந்தது.

இந்த நிலையில் அமெரிக்க சார்புப் படைகள் ஜப்பானியத் தீவுகளை நோக்கி முன்னேறிக்கொண்டிருந்த போது அதற்கு எதிரான தாக்குதல்களை நடத்துவதற்கு கமிக்காஸ் போன்ற தற்கொலைப் படைப்பிரிவுகளைப் பயன்படுத்துவது ஜப்பானியப் படையினரைப் பொறுத்தவரையில் தவிர்க்க முடியாததாகவே காணப்பட்டது.

கமிக்காஸ் என்ற பதம் விமானத் தாக்குதல்களைக் குறிப்பிடுவதற்குத்தான் பொதுவாகப் பயன்படுத்தப்பட்டபோதிலும், வேறு சில தற்கொலைத் தாக்கதல்களைக் கறிப்பிடுவதற்கும் இந்த சொல் பயன்படுத்தப்பட்டது. ஜப்பானிய இராணுவமானது விஷேட தாக்குதல் பிரிவு ஒன்றை உருவாக்கியது. இதில் நீர்மூழ்கிக் கப்பல்கள், விரைந்து செல்லக்கூடிய படகுகள், குண்டுகள் பொருத்திய சுழியோடிகள் இடம்பெற்றிருந்தார்கள். ஜேர்மனியின் நாசிப் படைகளும் இதேபோன்ற தற்கொலைப் படைப்பிரிவுகளை உருவாக்கியிருந்த போதிலும் அதனைப் பயன்படுத்துவதில் அவர்கள் மிகவும் நிதானத்தைக் கடைப்பிடிதத்ததாக ஆய்வாளர்கள் குறிப்பிடுகின்றார்கள். அதாவது மிகவும் அவசியம் எனக் கருதினால் மட்டும் அவர்கள் அதனைப் பயன்படுத்தினர்கள்.

இரண்டாவது உலகப்போர்க் காலப்பகுதியில் ஜப்பானியப் படையினரால் பயன்படுத்தப்பட்ட தற்கொலைத் தாக்குதல் அணிகளில் கமிக்காஸ் மிகவும் பொதுவானதாகவும் நன்கு அறியப்பட்டதாகவும் இருந்த போதிலும், தற்கொலைத் தாக்குதலை நடத்தக்கூடிய தரைப் படை ஒன்றையும் அவர்கள் அமைத்திருந்தார்கள். இந்தப் படைப்பிரிவு Banzai Charage என அழைக்கப்பட்டது.

இந்த இரு படைப்பிரிவுகளுக்கும் இடையில் காணப்பட்ட முக்கியமான வேறுபாடு என்னவென்றால், கமிக்காஸ் படைப்பிரிவினரைப் பொறுத்தவரையில் தாக்குதல் சம்பவம் ஒன்றின்போது அவர்களால் எந்தச் சந்தர்பத்திலும் உயிர் தப்பிக்கொள்ள முடியாது. மரணம் நிச்சயம் என்ற நிலையிலேயே அவர்கள் வெடிகுண்டுகளாக மாறி களத்தில் இறங்குகின்றார்கபள். இருந்த போதிலும், தரைப் படையில் தற்கொலைப் படையினராக உடலில் குண்டுகளைப் பொருத்திக்கொண்டு செல்பவர்களைப் பொறுத்தவரையில் அவர்கள் தப்பிக்கொள்ளக் கூடிய வாய்ப்புக்கள் காணப்பட்டன. இருந்த போதிலும், உயிர் தப்ப முடியும் என்ற நம்பிக்கையுடன் அவர்கள் ஒருபோதும் களத்தில் இறங்குவதில்லை என்பதும் குறிப்பிடத்தக்கதாகும்.

மேலும் பல தகவல்களுடன் அடுத்த மாதம்...

கற்றுக் கொண்ட பாடமும் நல்லிணக்கமும்

முன்னாள் மட்டை அடி வீரரும் இந்நாள் இலங்கையின் நாடாளுமன்ற உறுப்பினருமான அர்ஜுனா ரணதுங்கா முன்னாள் இராணுவத் தளபதி சரத் பொன்சேகாவுக்கு வழங்கப்பட்ட வெள்ளைக் கொடி வழக்குத் தீர்ப்பு பற்றிப் பேசுகையில் தான் சிங்களவனாகப் பிறந்ததுக்காக வேதனைப் படுகிறேன் எனத் தெரிவித்தார். அது அவர் கற்றுக் கொண்ட பாடம்.

சிங்களவரான நாம் எவ்வளவு மிலேச்சத் தனமானவர்கள் என்றும் கூறினாராம். இவர்கள் மனிதாபிமானம் உள்ளவர்கள் என்றால் வெட்கப்படவும் வேதனைப் படவும் ஆயிரம் உள்ளன.

இவர் போன்றோரின் உணர்வுகள் சிங்கள இன வெறி வேலிக்கு அப்பால் இல்லையே என்பது தமிழ் இனம் சிங்களத்திடம் இருந்து கற்றுக் கொண்ட பாடமாகும். தமிழினமும் சிங்கத்தின் உதிரத்தில் பிறந்திருந்தால் ஒரு வேளை அதே மிருக உணர்ச்சியில் எமக்கும் நல்லிணக்கம் உருவாகுமோ?

உலகப் பொருளாதாரச் சூறாவளி எச்சரிக்கை அவசியம் !

இன்று உலக அளவில் ஒரு மிகப் பெரிய பொருளாதாரச் சூறாவளி கருக் கொண்டு விட்டது. இதனை எல்லா பொருளாதார நிபுணர்களும் மிகச் சரியாக அடையாளம் கண்டுவிட்டனர். அமெரிக்காவின் ஒபாமா, பிரான்ஸின் நிக்கொலஸ் சாக்கோசி, யேர்மனியின் அங்கெலா மேக்கல் மற்றும் உலக வங்கி, ஐரோப்பிய ஒன்றிய மத்திய வங்கி என முழு உலகமும் படாதபாடு பட்டுச் சரி செய்து விட முயலுகின்றனர். சீனாவும் உதவ முன்வந்துள்ளது என்பது இது ஒரு உலகப் பிரச்சனை என்பதை இன்றைய உலகமயமாக்கல் தந்த பரிசு எனலாம்.

எனவே உலக அரசுகள் எல்லாம் இதற்காகப் பல பொய்களையும் வாக்குறுதிகளையும் நம்பிக்கை அறிக்கைகளாக அள்ளி வீசித் தப்பிக்க முயலுவர். இதில் பலியாகி நசுங்கிச் சாவது அப்பாவிப் பொது மக்கள் என்பதே உண்மை. பணப் புழக்கம் நிதி வள நடவடிக்கையில் மிக முக்கியமான அங்கமாகும். ஆகவே இதனைப் பெருக்குவதற்காக அரசுகளும் வங்கிகளும் கடன் வசதிகளைப் பெருக்கி மக்களைக் கடனாளிகள் ஆக்கி அவர்களின் பணப் புழக்கத்தை அதிகரித்து பயனடைவர். அதே நேரத்தில் சிக்கன நடவடிக்கை என்ற பெயரால் மக்களின் வேலை பறிக்கப்பட்டும் மேலதிக வேலை வாங்கியும் தமது இலாபம் குறையாது பார்த்துக் கொள்வர். மத்தளத்துக்கு இரண்டு பக்கமும் அடி என்பது போன்று மக்கள் இணர்டு பக்கமும் அடிவாங்குவர். இந்த இரகசியத்தைப் புரிந்து கொண்ட இளம் தலை முறையினர் இவர்களுக்கு எதிரான போராட்டங்களில் உலக நகரங்கள் எங்கும் தொடங்கிவிட்டனர்.

எனவே புலம் பெயர் தமிழ் மக்கள் ஒரு இன அழிப்புப் போருக்கு முகம் கொடுத்து அவலப் பட்டு இருக்கும் நிலையில் மேலும் இந்தச் சூறாவளியில் பலியாகக் கூடாது என்பதே அகரம் சொல்ல முனையும் அறிவுரை. ஏற்கனவே இலங்கை அரசின் வஞ்சக நிதிக் கொள்கையால் பெருமளவு உள்நாட்டு வெளிநாட்டு வங்கிகள் வடபகுதியில் சுரண்டலில் ஈடுபட்டு விட்டன. இந்நிலையில் புலம் பெயர் தமிழரின் நிதி வளம் சீரழியாது கவனிப்பது அவசியமாகும். நம்மவர் புலத்தில் பெருமளவு வணிகத் துறையிலும் இருப்பது நாம் மகிழும் விடயம்தான்.

அதே நேரத்தில் இவர்களது வாடிக்கையாளரும் தமிழ் மக்களே. இதில் ஏறச் சொன்னால் எருதுக்கு நோகும் இறங்கச் சொன்னால் முடவனுக்கு நோகும் என்கிற நிலை அகரத்துக்கு. நாம் பொதுவான அறிவுரையாக இரண்டு தரப்புக்கும் சொல்லக் கூடியது அளவுக்கு மீறி முதலீடு செய்வதோ அளவுக்கு மீறி விளம்பரங்களை நம்பி கடன்

வாங்கிச் செலவு செய்வதோ மிக ஆபத்தான நிலைக்கு உங்களைத் தள்ளி விடலாம் என்பதே.

எனவே விளம்பரம் தரும் வர்த்தகப் பெரு மக்களும் அவர்களின் வாடிக்கையாளரான எமது வாசகரும் மிகக் கவனமாக செயற்படும் படி எச்சரிக்க மட்டுமே எம்மால் முடிகிறது. உடைந்து சரிவடையும் உலகப் பொருளாதாரம் என்ற தலைப்பில் எமது 6வது இதழில் வெளியான கட்டுரையின் இறுதி வசனமாக, 1920 களில் ஏற்பட்ட உலகப் பொருளாதாரச் சரிவு போன்ற சரிவை உலக நாடுகள் எதிர்நோக்கிப் பீதியில் உள்ளன, என முடித்திருந்தோம்". இன்று உலகத் தலைநகரங்கள் எங்கும் நடக்கும் மக்கள் போராட்டம் மேலும் பல சிக்கலுக்கும் இடமளித்துவிடும் என்பதை மறப்பது விவேகமாக இருக்காது.

பாரிஸ் மாநகரில்

நிஷான்

சுப்பர் மார்சே

தினம் தினம் புத்தம் புதிய
பொலிவுடன் உடன்
மரக்கறி வகைகள்.

இல்லை என்று சொல்லா
வண்ணம் அனைத்து
மளிகைப் பொருட்களுக்கும்.

வாரம் தோறும் உடன்
உப்புகடல் மீன்வகைகள்.

இவை அனைத்துக்கும்

நாடுங்கள்

நிஷான் சுப்பர் மார்சே

பண்டிகை
காலத்தில் விசேட
மளிகைப் பொருட்க
நாள் தோறும்
அதிரடி மலிவு
விற்பனை
அனைத்திற்கும்
நாடுங்கள்

நிஷான் சுப்பர் மார்சே

எமது வாடிக்கையாளர்களுக்கு
மனம் நிறைந்த
நத்தார் புதுவருட வாழ்த்துக்கள்

உங்களை இன்முகத்துடன்
வரவேற்று உங்கள் தேவையை
உடனடியாக நிறைவேற்ற
காத்திருக்கின்றார்கள்
வாடிக்கையாளரின் சிகரமான
நிஷான் சுப்பர் மார்சே!

ADRES NISAN CASH AND CARRY

64 RUE LOUIS BLANC
75010 PARIS

TEL .0033(0)144720603
FAX .0033(0)142093084

இணுவில்
வண்ணை தெய்வம்

பொதுவாக நாம் ஆலயங்களுக்குள் நுழையும் போது ஏற்படக்கூடிய தெய்வீக உணர்வு இணுவில் மண்ணில் கால் பதிக்கும்போதே ஒவ்வொரு மனிதருக்கும் ஏற்பட்டுவிடும் எனக் கூறியிருக்கின்றார் இணுவிலைப் பிறப்பிடமாகக் கொண்டு தமிழ்நாடு வரை தனது தனித் திறமையால் புகழடைந்து அமரத்துவமாகிப் போன திருமிகு வீரமணி ஐயர் அவர்கள்.

இணுவில் நகரில் பல சிறப்புகள் இருக்கின்றன. புகழ்வாய்ந்த இசைமேதைகள் பலர் இணுவிலைப் பிறப்பிடமாகக் கொண்டவர்கள். அத்துடன் பாவலர்கள், பண்டிதர்கள், புகழ்பெற்ற ஆலயங்களான இணுவில் கந்தசாமி கோவில், இணுவில் ஸ்ரீ பரராசசேகரப் பிள்ளையார் கோவில், சிவகாமி அம்மன் ஆலயம் ஆகியவற்றுடன் வடமாகணத்தில் மகப் பேற்றுக்குப் புகழ்பெற்ற வைத்திய மனையான இணுவில் பொது வைத்தியசாலையும் அந்த மண்ணுக்கு பெருமை சேர்க்கின்றன.

இணுவிலுக்கும் மருதனார் மடத்திற்கும் நடுவினிலே அமைந்திருக்கும் புகழ்பெற்ற பெண்கள் கல்லூரியன இராமநாதன் பெண்கள் கல்லூரியை இரண்டு ஊர் மக்களும் தங்கள் மண்ணுக்குரியதென சொந்தம் கொண்டாடுகின்றார்கள் (இராமநாதன் அவர்களால் ஆண்களுக்கென திருநெல்வேலியில் பரமேஸ்வராக் கல்லூரி கட்டப்பட்டது அதுதான் இன்று யாழ் பல்கலைக் கழகமாக விளங்குகின்றது)

இவை மட்டும் இணுவிலுக்குப் பெருமை சேர்ப்பவை அல்ல! இணுவில் மண் பொன் விளையும் மண்! புகையிலை விளைச்சலுக்கு பெயர்பெற்ற மண் இணுவில்! மற்றும் மரவள்ளிக் கிழங்கு, கீரை, தக்காளி போன்ற பயிர்களெல்லாம் இங்கு அதிகமாகவே விளைகின்றன. பொதுவாகச் சொல்ல வேண்டுமானால் கோடை காலத்திலும் இணுவில் வயல் வெளிகளெல்லாம் பசுமையாகவே காட்சிதரும்.

இசைக் கலைஞர்களில் இசை உலகமே போற்றிய தவில்மேதையும் நாதத்தின் பிரமனும் எனப் போற்றப்பட்ட "லயஞான குபேரபூபதி" அமரர் தட்சணாமூர்த்தி அவர்களை அளவெட்டி தட்சணாமூர்த்தி என்றுதான் அனைவரும் சொல்வார்கள். ஆனால் அந்த மகா வித்துவான் பிறந்த மண் இணுவில்தான் என்பது பலருக்கும் தெரியாத உண்மை!

இந்த வரிசையில் தட்சணாமூர்த்தி அவர்களுடன் இணைந்து கொண்ட இணுவில் கே.ஆர். புண்ணியமூர்த்தியுடன் மதுரை மணிஐயர் அவர்களின் பாடலுக்கு வயிலின் இசை வாசித்து தனக்கென ஒரு தனியிடத்தைப் பெற்றிருந்தவர் திரு.உருத்திராபதி அவர்களின் புதல்வன் திருமிகு ராதாக்கிருஸ்ணன் அவர்கள். அந்த இசைமேதை பிறந்த மண்ணும் இணுவில்தான்.

பரத நாட்டியக் கலை பெண்களுக்குரியதுதான் என அனைவரும் சொல்லிக் கொண்டிருந்த வேளையில் முதன் முதலில் அந்தக் கலையை கற்ற ஆண்மகன் என்னும் பெருமையைப் பெற்ற பிரபல சங்கீத மேதையும், புலவருமாகிய பிரம்மஸ்ரீ வீரமணி ஐயர் அவர்களால் இணுவிலின் பெருமை தமிழ்நாடு வரை பரவியது என்பது நாடறிந்த உண்மை. பிரபல பின்னணிப் பாடகர் திரு.ரி.எம். சௌந்திரராஜன் அவர்கள் ஒரு மேடையில் உரையாற்றும்போது குறிப்பிட்டிருக்கின்றார் "நான் ஆயிரக்கணக்கான பாடல்களைப் பாடியிருந்தாலும் எனக்கு புகழையும், மனநிறைவையும் தந்த பாடல் வீரமணி ஐயர் அவர்கள் எழுதிய கற்பக வல்லியின் பொற்பதங்கள் பிடித்தேன் என்ற பாடல்தான்" என. அமரரின் இந்தப் பாடல் வரிகள் சென்னை அடையாறில் உள்ள கற்பகவல்லி ஆலயத்தில் கல்வெட்டாகச் செதுக்கப்பட்டு அதில் பாடியவர் வீரமணி ஐயர் என அவரின் பெயரும் பொறிக்கப்பட்டிருப்பதை இன்றும் நாம் காணக் கூடியாதாக இருக்கின்றது.

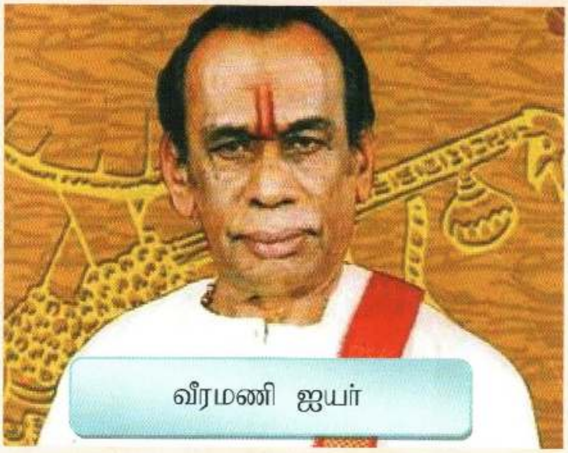
வீரமணி ஐயர்

இந்தியக் கலைஞர்களுக்கு நிகர் இல்லாவிட்டாலும் ஊருக்குள்ளேயே புகழ்பெற்ற நாடகக் கலைஞர்கள் பலரை இணுவில் மக்கள் இன்னமும் மறவாது நினைவு கூருகின்றார்கள். அவர்களில் முக்கியமானவர்கள் அனுமார் கதிர்காமர், நாரதர் முதலித்தம்பி, நம்பிராசன் பொன்னையா, பண்டாரக்கிழவன், ராசசிங்கன் இப்படியாக இன்னும் பலர் இருக்கின்றார்கள். இவர்களோடு அன்றைய நாட்களில் மணவறை கட்டுபவர்களும், பந்தல் சோடனைக் கலைஞர்களும் அதிகமாக வாழ்ந்த மண்ணும் இணுவில்தான்.

பொய்க்கால் குதிரை ஆட்டம், குரங்காட்டம், கிழவன் கிழவி நடனமென வேடம்கட்டி நடனமாடும் கலைஞர்கள் பலரும் இணுவை மண்ணுக்கே சொந்தக்காரர்களாக இருந்திருக்கின்றார்கள். சினிமா இரசிகர்களுக்காக இணுவிலில் சிறீ காலிங்கன் சினிமா என்ற சினிமாத் தியேட்டரும் இருந்தாயினும் அனேகமாக இங்கு பழைய திரைப்படங்களே திரையிடப்பட்டு வந்தன.

இத்தனை சிறப்புகள் இணுவில் மண்ணுக்கு இருந்தாலும் ஒரு தொழிற்சாலைகூட இணுவிலில் இல்லை என்பது வருத்தத்திற்குரிய செய்திதான். இணுவிலின் பெரிய தொழிற்சாலைகள் என்று சுருட்டுக் கொட்டில்களைத்தான் சொல்லாம்.

ஒரு சிறிய ஊராக இருந்தாலும் மண் வாசனை என்னும் வரலாற்றுப் பகுதியில் இடம்பிடிக்கும் வண்ணம் பல பல பெரிய பொக்கிசங்களையும் தன்னகத்தே கொண்டுள்ள இணுவை நகருக்கும் எங்கள் மரியாதைக்குரிய வணக்கங்கள்.

அடுத்த இதழில் தொடரும்...

பெருந்தன்மை

எதுவுமே கேட்காத
கல்லுச் சாமிக்கு
ஆயிரம் ரூபாயில்
நன்கொடை

ஏங்கித்தவிக்கும்
ஈழச்சிறுமிக்கு
இல்லை ஒரு மாற்றுடை

பெண்மை

அடக்கம் என்ற பெயரில்
முடங்கிகொண்டது
அக்காலப்பெண்மை

சுதந்திரம் என்ற பெயரில்
சுயத்தை இழக்கிறது
தற்காலப் பெண்மை

உயிர்க்காதல்

காதலை
உயிர் என்கிறார்கள்...
சரிதான்
எப்போது போகுமென்று
எவர்க்கும் தெரிவதில்லை....!

அழகு

அம்மன்கோவில் வாசலில்
அமர்ந்திருந்த உனைக்கண்டு
அதிர்ந்துவிட்டேன்
தெய்வம் தெருவுக்கு
வந்துவிட்டதோ என...!

அன்பிற்கினிய அகரம் வாசகர்களே...! உங்கள் எண்ணத்தில் தோன்றும் கவிதைகளை, 3 - 6 வரிகளுக்கு மேற்படாமல் எழுதி அனுப்புங்கள்..! சிறந்தவையாகத் தெரிவுசெய்யப்படும் கவிதைகள் அகரத்தின் கவிதைத்தொடரில் பிரசுரிக்கப்படும்.

eMail: poems@akaram.com

முகவரி:
tMedia Network
PO BOX 4153, 59037 Hamm
Germany

வீரம்

வீரனாக இருக்கவே
விரும்புகிறார்கள்
எல்லோரும்...
ஆனால்
கோழைகளைத்
தேடுகிறார்கள்
கொல்வதற்காக....!

சீதனம்

அங்கீகரிக்கப்பட்ட கற்பழிப்புக்கு
ஆடவன் பெறுகிறான்
சன்மானம்.

நீதி...

நியாயத்தீர்ப்பு எழுதுகிறார் நீதிபதி...,
வாதாடி வென்ற
வக்கீல்களின் பொய்களைவைத்து...!

விழியோரம் வலி

தொகுப்பு: தமிழ்விழி

La Chapelle வில்
புதிய உதயம்

PRASHA
CASH & CARRY

தள்ளுபடி விலையில் தரமான
மரக்கறி வகைகள் மற்றும் மளிகைப்
பொருட்களை பெற்றுக்கொள்ளலாம்.

PRASHA CASH & CARRY

13 Rue Perdonnet - 75010 PARIS

M°: La Chapelle ou Gare du Nord

Tel: 01 44 65 93 35

சர்வதேச சமூகம் சிங்களத்திடம் அரசியல் தீர்வு பற்றிப் பேச வேண்டும்!

மகிந்தர் என்ற அரச மரத்தைச் சுற்றி வந்து 12 மாதம் 13 தடவை கும்பிட்டு இப்போ அடி வயிற்றில் புழு பூச்சி எதுவும் இல்லாத நிலையில் த.தே.கூ. கதி கலங்கி நிற்கிறது என்ற கவலை சிலருக்கு. உண்மையில் கையறு நிலையில் கதி கலங்கி நிற்பவர் அப்பாவித் தமிழ் மக்கள்தான்.

சிங்கள அரசு எந்த விதமான அரசியல் தீர்வையும் தரும் நிலையில் இல்லை என்பது வெட்ட வெளிச்சமான உண்மை. இதனை அறிந்தும் அறியாதவர் போல் தமிழர் தரப்பைப் பெச வைத்துப் பித்தலாட்டம் செய்யும் நிலை நிறுத்தப்பட வேண்டும்.

இந்நிலையில் தமிழர் எம்மை இந்த நிலைக்கு ஆளாக்கிய அதே இந்தியாவும் சர்வதேச சமூகமும் சிங்களத்திடம் வடக்கு கிழக்கு மக்களுக்கான அரசியல் தீர்வு என்ன என்பதை அறிந்து அதனை அந்த மக்களிடமே சுயாதீனமான வாக்கெடுப்பை நடத்தி மக்கள் முடிவுப் படி எமது பிரச்சினைக்குத் தீர்வு தேடித் தர வேண்டும்.

த.தே.கூ. அரசியல் வாதிகளுக்கே உரிய முறை-யில் நாங்கள் ஜனநாயகத்தில் நம்பிக்கை உடையவர்கள் ஜனநாயக முறையில் அடுத்து வரும் மாகாண சபைத் தேர்தலில் நாங்கள் யார் என்பதை உலகுக்குக் காட்டுவோம் என வீர வசனம் பேசுவர்.

கூட்டி ஒன்றாக்கி த.தே.கூ. என உருவாக்கிய புலிகளை அழிக்கும் போரில் இவர்களின் ஆசீர்வாதம் எவருக்கு இருந்தது? இலட்சம் தமிழ் மக்கள் கொன்று அழிக்கப்படும் பொழுது அவர்களின் கண்ணீர் ஒரு சொட்டு வரக் கண்டவர் யாரும் உண்டா? அப்படியொரு உறுதியான தமிழ் அபிமானமும் தேசிய உணர்வும் கொண்ட மக்கள் தலைவர்கள் இவர்கள்.

எனவே இருக்கவே இருக்கிறது மாகாணசபை அங்கே தமிழருக்குப் பொங்கல் படையல் வடை பாயாசம் கிடைக்கும் எனப் பேசி அதற்கான கடை-யை விரித்து வியாபாரம் போடும் வித்தகர்கள் இவர்கள். இப்படி எல்லாம் கூறி எம்மை இழிவு படுத்தும் அகரம் போன்றோர் உலகில் நிறைய இருக்கிறார்கள் எனவே அன்பான தமிழ் பெருங் குடி மக்களே அவர்களை நம்பி மோசம் போகாதீர்கள் என்பன போன்ற பேச்சுகள் மீண்டும் தமிழர் காதுக-ளில் தேனாகப் பாயும்.

பட்ட துயரும் படுகின்ற துயரமும் இப்படியே தொடர இராணுவ ஆட்சிக்குள் தமிழ் மக்கள் இருப்பதையும் இழந்துவிட தமிழரின் ஏகத் தலைமை வழி செய்யப் போகிறதா?

இல்லை விடுதலைக்கான முன்னெடுப்பைச் செய்யப் போகிறதா? இக்கேள்விகளுக்கான பதிலைத் த.தே.கூ. தமிழருக்கு உடனடியாகச் செயல் மூலம் வெளிப் படுத்த வேண்டும்.

இனியும் சுப்பற்றை கொல்லை விளையாட்டு போன்ற சிங்கள அரசுடன் பேசி விளையாடும் அம்மா அப்பா விளையாட்டும் மண் சோறு கறி சாப்பாடும் வேண்டாம். இனியாவது பலஸ்தீன விடுதலை இயக்கத் தலைவர் அப்பாஸ் வழியைப் பின்பற்றும் முறையில் செயற்பட வேண்டும்.

தமிழரின் அரசியல் சர்வதேச மயப் படுத்தப்பட வேண்டிய கட்டாயம் த.தே.கூட்டமைப்புக்கும் தமிழ் மக்களுக்கும் உள்ளது. இந்த உண்மையை எந்த இந்தியாவும் சர்வதேச சமூகமும் புலிகளை அழித்து எம்மை இந்த நிலைக்கு ஆளாக்கினரோ அதே இந்தியாவும் சர்வதேச சமூகமும் அறியக் கூறி அவர்களின் நேரடி தலையீட்டுக்கு வழி தேட வேண்டும்.

இத்தகைய கோரிக்கையை த.தே.கூ. உலகறிய ஊடக வாயிலாக வெளிப் படுத்த வேண்டும். உயிருக்கு ஆபத்து என நினைத்தால் இந்தியாவிலே போய் முறையிடுங்கள். ஆனால் எந்த முறைப்பாடு என்றாலும் அதனை வெளிப் படையாக பகிரங்கமாக அறிவித்து விடுங்கள். தமிழீழ விடுதலைப் புலிகளையும் அப்பாவித் தமிழ் மக்களையும் கொன்றொழிக்க சும்மா பார்த்திருந்த உங்கள் பாவம் தீர இது ஒன்றுதான் பரிகாரம்.

சில சிந்தனையாளர்கள் தெற்கில் உள்ள முற்போக்குச் சக்திகளோடு மக்கள் போராட்டமாக அரச மாற்றமும் ஒற்றை ஆட்சி முறையும் ஒழித்து ஒரு சமரச சமத்துவ தீர்வைக் காணமுடியும் என்பர். எந்தத் தீர்வாயினும் அது சிங்கள மக்களின் சம்மதத்தோடுதான் சாத்தியப்படும் என தர்க்கமும் செய்வர். 1930களில் இலங்கையில் இருந்த இடதுசாரி அரசியல்வாதிகள் சிந்தனையாளர்கள் அனைவரும் 1960களில் சிங்கள தேசியவாதிகளாக மாறி 1970களில் இடது சாரித் தத்துவங்களுக்கே சமாதி கட்டியதை இலங்கை வரலாறு கூறும்.

இன்று மகிந்தரின் சர்வாதிகார ஆட்சியில் இராணுவ பிடியில் உள்ள தமிழ் இனத்துக்கு குண்டுச் சட்டியில் பணியாரம் கூடச் சுட முடியாது. அப்படியான நிலையில் மீண்டும் குதிரை ஓட்டலாம் எனக் கூறி மக்களை ஏமாற்றாதீர்கள்.

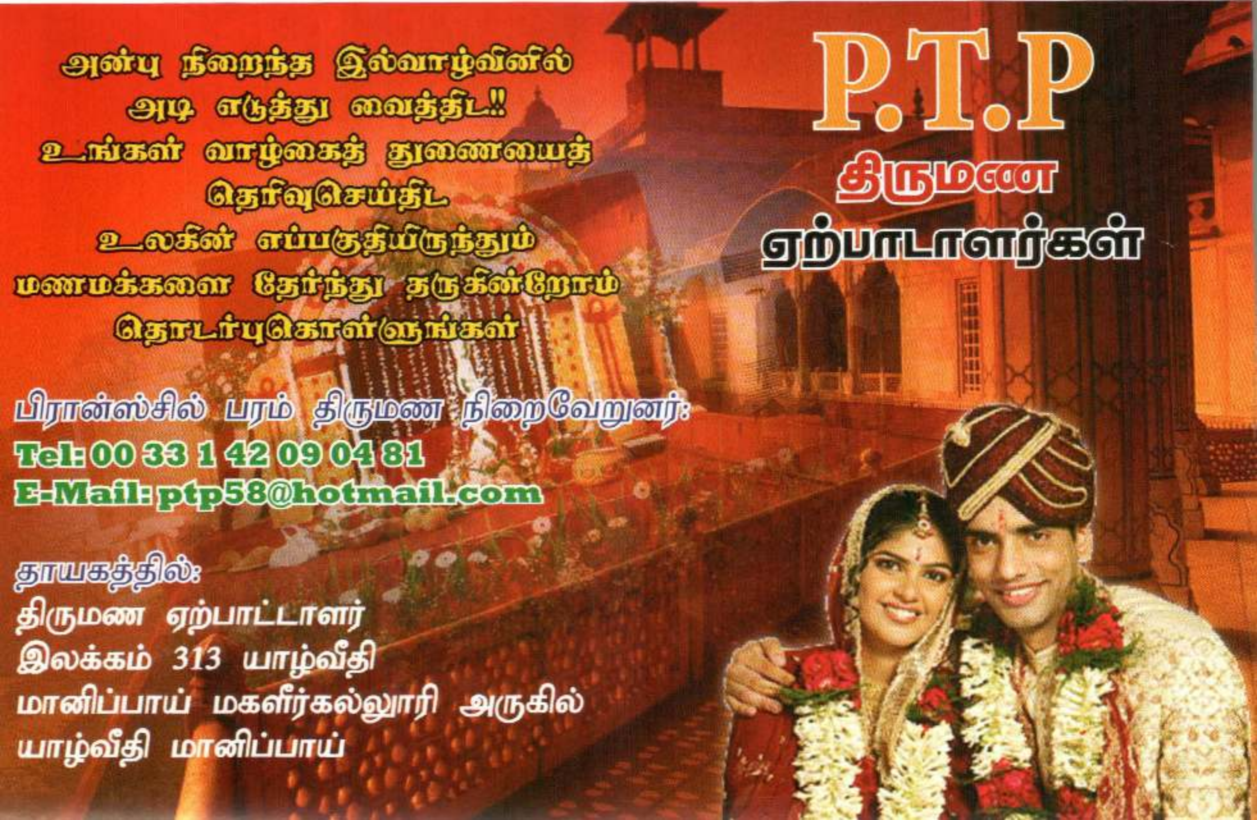

சுவிஸ் நாட்டின் பிரதான மாநகரங்களில்

உலகளாவியரீதியில் துரிதபணமாற்றுச்சேவை

Royal
Worldwide GmbH

உங்கள் தேவைக்கேற்ப எங்கள்
சேவை அமைந்திருக்கிறது.

உத்தரவாதத்துடன் 24 மணி
நேரத்திற்குள் பணமாற்றுச்சேவை.

சுவிஸ் நாட்டின்
அரசவரிக்குறைப்பிற்கான பற்றுச்சீட்டு.

வாடிக்கையாளர்களுக்கான
சிறப்புச்சலுகை:

நீங்கள் 10 தடவைகள்
பணப்பரிமாற்றம் செய்தால்
11வது தடவை அனுப்புக்கூலி

இலவசம்

எமது வாக்குறுதிகள்
உறுதியானவை

Joesfstrasse 81,
8005 Zürich
Tel: 044 272 30 30/31
Fax: 044 272 30 32

எமது வாடிக்கையாளர்களுக்கு
மனம் நிறைந்த
நத்தார் புதுவருட வாழ்த்துக்கள்!

www.royalworldwide.ch

மாலா மளிகை

22 Rue Labat - 75018 Paris - 01 42 62 01 23

எமது அன்பான மாலா மளிகையின் வாடிக்கையாளர்களுக்கும், தமிழ் உறவுகளுக்கும் எங்கள் அன்பான அறிவித்தல்

எமது மாலா மளிகை ஸ்தாபனம் முதன் முதலாக 1982 ஆம் ஆண்டு மார்க்கட்டே புவசினியர் (Marcadet Poissonniers) இல் சிறிய ஸ்தாபனமாகி வாடிக்கையாளர்களின் ஆதரவுடன் மிக அமோகமாக வளரத்தொடங்கியது.

பின்பு வாடிக்கையாளர்களின் நன்மை கருதி மார்க்கட்டே புவசினியர் (Marcadet Poissonniers), சார்சல் (Sarcelles) லாச்சப்பல் (La Chapelle) மற்றும் கார்துநோட் (Gard du Nord) என எமது கிளைகள் வளரத்தொடங்கி, இப்பொழுது

மாலா என்றால் மலிவு

என்று ஐரோப்பாவிலேயே எல்லோராலும் பேசக்கூடியதாக வளர்ந்துள்ளது.

பல்வேறு தடைகள் அவதூறுகளை மீறி 30 வது ஆண்டை நோக்கி மக்களின் அமோக ஆதரவுடன் வெற்றி நடைபோடுகின்றது.

வாய்மையே வெல்லும்

மலிவுக்கு மறுபெயர் மாலா. வருக! வருக!
மீண்டும் மீண்டும் வருக! வருக! வரவேற்கின்றோம்.

முக்கிய அறிவித்தல்

அண்மையில் எம்மைப் பற்றிய பலவிதமான அவதூறுகள் மற்றும் வதந்திகள் அனைத்தும், வர்த்தக ரீதியாக எம்மை முடக்க பரப்பப்பட்டது.
இதில் எந்த விதமான உண்மையும் கிடையாது.
வாடிகையாளர்கள், நண்பர்கள் மற்றும்
பொது மக்களுக்கு அறித்தருகின்றோம்.

மாலா ஸ்தாபனம்

முகவரியற்று போகுமா கூட்டமைப்பு?

ஆர். தயாபரன்

புலம்பெயர் தேசத்திலும் உள்ளூரிலும் கூட்டமைப்பின் மீதான விமர்சனங்கள் அண்மைக காலமாக பெருமளவில் வந்து வீழத் தொடங்கியிருக்கின்றது. அவர்களுக்கு வாக்களித்து பாராளுமன்றத்திற்கோ, உள்ளுராட்சி சபைகளுக்கோ அனுப்பி வைத்தவர்கள் என்ற வகையில் தமிழ் மக்களுக்கான உரிமை கொஞ்சம் அதிகமாகவே இன்று வரை இருக்கின்றது. ஆனாலும் அண்மைக் காலமாக இவ்வாறான விமர்சனங்களை எதிர்கொள்ள கூட்டமைப்பு தலைமை தயாராக இல்லாதிருப்பதுடன், தன்னைத் திருத்திக் கொள்ளவும் மறுத்தே வருகின்றது. அதிலும் தனக்கு வாக்களித்த மக்களை சந்திக்க பின்னடித்தும் வருகின்றது. இது மோசமானதோர் பின்னடைவினை கூட்டமைப்பு எதிர்கொள்ளவேண்டியிருக்கும் என்பதை மறந்து போன சூழலாகவே தெரிகின்றது.

வடகிழக்கு தாயகப்பகுதிகளில் கூட்டமைப்புக்கு மாற்றீடான தகைமையுள்ள தமிழ் கட்சித் தலைமையொன்று இல்லாதிருக்கின்றமை மட்டுமே அதன் தற்போதைய பலமாக இருந்து வருகின்றது. அத்துடன் விடுதலைப் புலிகளால் தமிழ் அரசியல் கட்சிகளை ஒருங்கிணைத்து உருவாக்கப்பட்டது என்ற மதிப்பும் பலரிடம் இருந்தே வருகின்றது. குறிப்பாக ஈழமக்கள் சன-நாயகக் கட்சி ஆளும் தரப்பின் செம்பு தூக்கும் கட்சியாக இருக்கும் வரை அதற்கு விமோசனம் இருக்கப் போவதில்லை, தனித்து நின்று புலி எதிர்ப்பு அரசியல் செய்து வந்த தமிழர் விடுத-லைக் கூட்டணி, புளொட், ஈ.பி.ஆர்.எல்.எவ் வரதர் அணி என்பவை வரலாற்று ஓட்டத்திலிருந்து தூக்கியே வீசப்பட்டிருந்தன.

தமிழ்த்தேசியக் கூட்டமைப்பு உருவாக்கப்பட்ட வேளையில் தமிழர் விடுதலைக் கூட்டணி, தமி-ழரசுக் கட்சி, ரெலோ, அகில இலங்கை தமிழ் காங்கிரஸ் மற்றும் ஈ.பி.ஆர்.எல்.எவ் சுரேஸ் அணி என்பவற்றை உள்ளடக்கி இருந்தன. ஆனாலும் தொடக்கத்திலேயே ஆனந்த சங்கரி தலைமையில் கூட்டணி முரண்பாடு பிடித்து வெளியேற நான்கு கட்சிகளே எஞ்சின. இக்கூட்டே பாராளுமன்றத்தேர்தலிலும் அமோக வெற்றியையும் பெற்றுக் கொண்டது, ஆனால் முள்ளி வாய்க்காலின் பின்னர் மைய நோக்கங்களிலிருந்து விலகி சம்பந்தர் தலைமை-யிலான கூட்டமைப்புத் தலைமை செயற்பட, அகில இலங்கை தமிழ் காங்கிரஸ் கட்சியும் விலகிக் கொண்டமை அனைவரும் அறிந்ததே.

புலிகள் தலைமை எஞ்சியிருக்கவில்லையென்ற கூட்டமைப்புத் தலைமையின் அடிப்படை கருத்தியல் பிரகாரம் வழிநடத்த ஓட்டியில்லாத படகாக கூட்டமைப்பு இப்போது ஆகிப் போயுள்ளதே இப்போது உண்மையாகும். இறுதி வரை பொதுக் கருத்தியலில் உடன்பட்டிராத புளொட் மற்றும் கூட்டணி சுரேஸினால் மீண்டும் உள்ளே கொண்டுவரப்பட்டது. இன்று வரை திருந்திக் கொள்ள மறுக்கும் சங்கரி உள்ளுராட்சி சபைத்தேர்தலின் பின்னர் தனி அரசியல் நடத்திக் கொண்டிருக்கின்றமை பரகசியமாகும். புளொட் வவுனியாவில் முன்னாள் புலிகளை தடுத்து வைத்து நடத்திவரும் சித்திரவதை முகாமும் அண்மையில் அம்பலப்பட்டு போயுள்ளது

கூட்டமைப்பினுள் ஆதிக்கம் செலுத்திவரும் தமி-ழரசுக் கட்சி, முன்னாள் ஆயுதப்போராளிகள்

எனவும், குழுக்கள் எனவும் வகைப்படுத்தி பிற கட்சிகளை ஒதுக்கி தான் முன் செல்லவே முற்படுகின்றது. அதன் நரைத்த தலைகள் பலவும் துப்பாக்கி முனைப் பயம் மறந்து ஊர் திரும்பி அரசியலில் குதித்திருக்கின்றன. இப்போதும் அப்போது போன்றே வற்றாத சுயநல அரசியல் அபிலாசைகள் அவர்களிடம் நிரம்பவே உண்டு.

கூட்டமைப்பை கட்சியாக பதிவு செய்வதற்கு தமிழரசுக் கட்சி தொடர்ந்தும் முட்டுக்கட்டை போட்டே வருகின்றது. நடந்து முடிந்த பாராளுமன்றத் தேர்தலில் முட்டி முனகி களம் குதித்த இந்த நரைத்த தலைகள் பலவும் மண் கவ்வி விட்டபோதும் ஆசை மட்டும் வற்றியிருக்க வேயிருக்கவில்லை, எப்போதாவது தமிழரசுக் கட்சி தளைத்தெழுந்து விடும் என அவர்கள் நம்புகின்றனர்.

தமக்கு வாக்களித்த மக்களது உணர்வுகளை உலகெங்கும் எடுத்துச் செல்ல கூட்டமைப்பு தவறியே வருகின்றது. இதன் இளம் நாடாளுமன்ற உறுப்பினர்கள் மூத்த தலைமைகளினால் மிரட்டப் படுகின்றனர். யோசப் பரராசசிங்கம் போன்றோ ரவிராஜ் போன்றோ மரணமடைய வேண்டி வரலாம் என அச்சுறுத்தப் படுகின்றனர். அடுத்த தேர்தலில் சந்தர்ப்பங்கள் வழங்கப் படுவது குறித்தும் கூட பேரங்கள் பேசப்படுகின்றன. தம்மை போன்றே எதனையும் கண்டு கொள்ளாதிருக்கும் சுயநல அரசியல் அதன் மூத்த தலைமைகளால் ஊட்டப்பட்டே வருகின்றது.

அரசுடனான உப்புச் சப்பற்ற பேச்சுக்களின் போதாயினும் சரி, சர்வதேச சுற்றுலாக்களின் போதாயினும் சரி, தமிழரசுக் கட்சி சார்பில் மூவரும் ஈ.பி.ஆர். எல்.எவ் சார்பில் சுரேஸ்பிறேமச் சந்திரனும் மட்டுமே பங்கெடுத்து வருகின்றனர். பின் கதவால் தேசியப் பட்டியலில் திணிக்கப் பட்ட சுமந்திரனும் தனிப்பாதை அமைத்தே வருகின்றார். அவருக்கு அவர் சார்ந்த அரசியலுடனான கனவுகள் உண்டு. கூட்டமைப்பில் அங்கத்துவம் பெற்றிருக்கும் பிற கட்சிகள் தொடர்ந்தும் கவனிக்கப்படாமலேயே உள்ளன.

நடந்து முடிந்த உள்ளூராட்சி சபைத்தேர்தல் கூட்டமைப்பை மக்கள் மத்தியிலிருந்து கட்டியெழுப்பு வதற்கான தளம் ஒன்றை ஏற்படுத்தியிருந்தது, ஆனால் அது பற்றியெல்லாம் அலட்டிக் கொள்ளக் கூட்டமைப்புத் தலைமை தவறிவிட்டது, அதன் விளைவு பெரும்பாலான கூட்டமைப்பு வசம் வீழ்ந்திருந்த உள்ளூராட்சி சபைகள் உட்கட்சி குத்து வெட்டுக்களால் திக்கி திணறி வருகின்றன. உள்ளூராட்சி சபை அங்கத்தவர்கள் அனைவரும் கூட்டமைப்பை பொதுவாக பிரதி நிதித்துவப்படுத்து பவர்களாக இருக்கின்ற போதும் அவர்களோ தாம் சார்ந்த கட்சி ரீதியாக தொழிற் படுபவர்களாக இப்போது இருக்கின்றனர்.

பெரும்பாலான உள்ளூராட்சி சபைகளில், தலைமைப் பதவிகளை ஏற்றிருப்போரை இழுத்து வீழ்த்தி அரசியல் செய்வதிலேயே ஏனைய அங்கத்தவர்களில் பெரும்பாலானோர் முற்பட்டுள்ளனர். தேர்தலுக்கு முன்னதாக உள்ளூராட்சி சபைகளது செயற்பாடுகள் எவ்வாறு இருந்தனவோ, தற்போதும் அவ்வாறே எந்தவிதமான மாற்றமும் இல்லாது அவை உள்ளன. பெரும்பாலான உள்ளூராட்சி சபைகளது தலைவர்கள் அறிக்கைகளை வெளியிடுவதிலும், ஊடகங்களில் தமது பெயர்களை வரச் செய்வதிலுமே முன்னின்று செயற்பட்டு வருகின்றனர்.

கட்சி விதிகளை மீறிச் செயற்படும் எந்தவொரு கூட்டமைப்பு அங்கத்தவருக்கு எதிராகவும், எந்தவொரு சாதாரண ஒழுக்காற்று நடவடிக்கையினைக்கூட எடுக்க முடியாத கந்தறுந்த நிலையிலேயே கூட்டமைப்பு தலைமை இப்போதும் உள்ளது. ஒழுக்காற்றுக் குழுவொன்றை அமைக்குமாறு அங்கத்துவக் கட்சிகள் விடுத்துவரும் அழைப்பை தமிழரசு தலைமை புறந்தள்ளியே வருகின்றது.

அடுத்தாண்டில் நடக்குமா? இல்லையா என்பது கூட இதுவரையில் தெரிந்திராத மாகாணசபைத் தேர்தல் களத்தில் போட்டியிட பலரும் இப்போதே கனவு காணத் தொடங்கி விட்டனர். சிலர் நாடாளுமன்ற உறுப்பினர் பதவியை ராஜினாமா செய்து விட்டு முதலமைச்சர் பதவிக்காக களமிறங்க கூட தயாராகி வருகின்றனர். இல்லையில்லை வடக்கையும் கிழக்கையும் இணைக்க நானே பொருத்தமானவன் என முன்னாள் ஊடகவிலாளர் ஒருவர் கூட யாழ்ப்பாணம் வந்து பந்தி விரித்து காத்திருக்கின்றார்.

பேராசிரியர் பதவியிலிருந்து ஓய்வு பெற்று விட்ட சிற்றம்பலம், சிவச்சந்திரன் போன்றோர் முதல் ஓய்வு பெற்ற அரச நிர்வாக அதிகாரிகளான சீ.வீ.கே சிவஞானம், சுந்தரம் டிவகலாலா வரை வியாபாரத்திற்கு வந்து கடைவிரித்துள்ளார்கள். நடந்து முடிந்த உள்ளூராட்சி சபைத்தேர்தலில் தலைமைப் பதவிகளை பெற்றுக் கொண்ட பலரும் கூட இப்போது மாகாண சபை தேர்தல் கனவில் உள்ளனர்.

ஆனாலும் அடுத்தாண்டுக்கான வரவு செலவுத்திட்டத்தில் மகிந்த தேர்தல் எதற்கும் நிதி ஒதுக்காமை இவர்களுள் பலரையும் கவலை கொள்ளவே வைத்துள்ளது.

கூட்டமைப்பின் கீழேதான் அரசியல் களத்தில் வெற்றிகளைப் பெற முடியும் என்பதை சங்கரி முதல் புளொட் சித்தார்த்தன் வரை அறிந்து கொண்டிருப்பதாலேயே இணைவுக்கு தாமா-கவே அவர்கள் முன்வந்திருந்தனர். ஆனால் எந்த தமிழ் மக்கள் அவர்களுக்கு வாக்களித்து தெரிவு செய்தார்களோ அவர்களை சந்திக்கவோ, அவர்களது பிரச்சினைகளை அடையாளம் கண்டு குரல் எழுப்பவோ கூட்டமைப்புத் தலைமை தொடர்ந்தும் தவறியே வருகின்றது. அரசுடனா-யினும் சரி சர்வதேச நாடுகளுடனாயினும் சரி பேசப்படுவதை மக்களிடம் பகிர்ந்து கொள்ள கூட கூட்டமைப்பு தயாராகவில்லை. இவ்வாறான அவர்களது தவறுகள் மக்களை கட்சிக்கான ஆதரவு நிலைப்பாட்டிலிருந்து விலகிச் செல்லவே வழியமைத்துவிடும்.

விரும்பியோ விரும்பாமலோ தமிழ்த்தேசியக் கூட்டமைப்பே தமிழ் மக்களுக்கான தற்போதைய எஞ்சியுள்ள தலைமை. அது தனது வரலாற்றுக் கடமைகளை ஆற்றத் தவறுமானால் கடந்த காலங்களைப் போன்றே அதுவும் மக்களால் தூக்கி வீசப்பட்டு விடும் என்பதை அதனது தலைமையும் உரியவர்களதும் மனங்களில் வைத்திருப்பது நல்லது.

ஐ.நா. விசாரணை வருமா? எப்போ?

ஐ.நாவின் சட்டத்துக்குப் புறமான மற்றும் எதேச்சாதிகாரக் கொலைகளுக்கு எதிரான நிரந்தர பிரதிநிதியின் சிறப்புத் தூதுவர் திரு. பிலிப் அஸ்ரன் சரணடைய முற்பட்ட தமி-ழீழ விடுதலைப் புலிகளின் மூத்த உறுப்பினர் மற்றும் அவர்களின் குடும்பங்கள் படுகொலை பற்றி சரத் பொன்சேகாவின் குற்றச்சாட்டுக்கான விளக்கத்தை மகிந்தரிடம் கேட்டுள்ளார்.

ஜெனிவா சாசனத்தின் 3வது பிரிவின படி ஆயுதம் இல்லாத பேரைக் கொல்லுவது தடை செய்யப்பட்டுள்ளது. இக்குற்றச் சாட்டுகள் நிரூபிக்கப் பட்டால் போர் குற்றங்களாக அமை-யும் எனவும் பிலிப் அஸ்ரன் தெரிவித்தார்.

டிசெம்பர் 2009ல் வெளிவந்த இச்செய்தி எவருக்காவது நினைவுக்கு வருமோ என்னமோ?

மீண்டும் தொடங்கும் மிடுக்கு!

ஆர். பாவலன்

எங்கெல்லாம் மக்களது அடிப்படை உரிமைகள் மறுக்கப்படுகின்றதோ அங்கெல்லாம் அதனைப் பெற்றுக்கொள்ள மக்கள் போராடத் தொடங்குகிறார்கள். உலகெங்கிலும் ஆட்சியாளர்களுக் கெதிராக முன்னெடுக்கப்படும் அனைத்துப் போராட்டங்களினதும் மையக்கருத்தாக அதுவே இன்றுவரை இருக்கின்றது, இலங்கையிலும் சிறுபான்மைத் தமிழ் மக்களது உரிமைகள் மறுக்கப்பட்டமை முப்பது வருட ஆயுதப் போராட்டத்திற்கு வழிகோலியது. அதுவே உலகை தமிழர்கள் பக்கம் திரும்பிப் பார்க்கவும் வைத்திருந்தது.

அந்த முப்பது வருட ஆயுதப் போராட்டத்தை முன்னெடுத்து தமிழ் மக்களுக்கான அடையாளம் ஒன்றைப் பெற்றுத் தந்திருந்தவர்கள் விடுதலைப் புலிகளே என்பதில் எவருக்கும் கருத்து முரண்பாடுகள் இருக்கப் போவதில்லை. இறுதி வரை சுயநல அரசியல் ஒன்று அதன் தலைமைக்கு இல்லாதிருந்தமையே முள்ளிவாய்க்கால் வரை விடுதலைப் போராட்டம் இழுபட்டுச் செல்லவும் காரணமாக இருந்திருந்தது.

இந்த முப்பது வருடப் போராட்டத்தினில் எந்தவொரு பிரதிபலனையும் எதிர்பார்க்காது தமிழீழம் என்னும் கனவுடன் மடிந்துபோன போராளிகளினது தியாகம் மதிப்பீட்டிற்கு அப்பாற்பட்டது. அவர்களை மாவீரர்கள் என உலகெங்கும் வாழும் தமிழர்கள் கொண்டாடியே வருகின்றனர். ஏனெனில் நடந்து ஓய்ந்துள்ள யுத்தம் ஏதோவொரு வகையில் ஒவ்வொரு தமிழ் குடும்பத்தையும் பாதித்தே தாண்டி சென்றிருக்கின்றது.

மாவீரர்களது தியாகங்களை கௌரவிக்கவும், நினைவு கூரவும் விடுதலைப் புலிகளால் பிரகடனப் படுத்தப்பட்ட நாளே கார்த்திகை 27. மழையும் இதமான காலநிலையும் கொண்ட இந்நாள் விமர்சனங்களுக்கு அப்பால் அனைவரும் மதிப்பு வழங்கிய நாளாக இருந்தே வருகின்றது. மாவீரர்களது புதைகுழிகள் அமைந்த இடங்கள் மாவீரர் துயிலுமில்லங்களாகி அவையும் புனிதமாக பேணப்பட்டன.

ஆனாலும் முள்ளிவாய்க்கால் போராட்டத்தின் பின்னர் எல்லாமே கேள்விக்குறியாகிப் போய்விட்டது. 1996ம் ஆண்டினில் குடாநாட்டை அரசபடைகள் முழுமையாக கைப்பற்றிய நிலையில் கோப்பாய், உடுப்பிட்டி-எள்ளங்குளம், கொடிகாமம் மற்றும் வேலணை-சாட்டிப்பகுதி ஆகியவற்றில் அமைந்திருந்த மாவீரர் துயிலுமில்லங்கள் அனைத்துமே மிலேச்சைத்தனமாக இடித்தழிக்கப்பட்டன. கல்லறைகள் வீதிகளெங்கும் சிதறிக்கிடந்தன. சர்வதேச போர் நெறிமுறைகளை மீறி இறந்தவர்களது கல்லறைகள் இடித்தழிக்கப்பட்டமை வலிகளை அனைவருக்கும் தோற்றுவித்தேயிருந்தது.

தலதாமாளிகை சிங்கள பௌத்தர்களது எல்லையற்ற மதிப்புக் கொண்ட வழிபாட்டுத்தலம், இந்தியாவிலிருந்து எடுத்துவரப்பட்டதாக கூறப்படும் கௌதம புத்தரது தந்தம் அங்கேயே வழிபாட்டிற்கு வைக்கப் பட்டிருக்கின்றது. இந்த புனித தலம் மீது வாகனம் ஒன்றில் வெடி பொருட்களை காவிவந்த தற்கொலைப் படையாளியொருவர் மோதி வெடித்துக் கொண்டார். சிங்கள தேசத்தை அதிர வைத்த நிகழ்வாகவும் இன்றுவரை அவர்களால் மறக்கப்படாத ஒன்றாகவும் அது உள்ளது. உங்களது புனித வழிபாட்டுத்தலம் மீதான தாக்குதல் எவ்வாறு வலி கொள்ள வைத்ததோ அவ்வாறே மாவீரர் துயிலுமில்லங்கள் மீதான அரசபடையின் தாக்குதல் தமிழ் மக்களை வலிகொள்ள வைத்திருக்கின்றது என்பதை உணர்த்துவதாக அத்தாக்கதல் இருந்திருந்தது. ஆனாலும் விடுதலைப்புலிகள் தலதாமாளிகை மீதான தாக்குதலுக்கு என்றுமே உரிமை கோரியிருக்கவில்லை,

வடக்கு கிழக்கு தாயகப் பகுதிகளெங்கும் மீண்டும் இடித்தொழிக்கப்பட்ட மாவீரர் துயிலுமில்லங்கள் அரசு-புலிகளுக்கிடையிலான சமாதானப் பேச்சுக் காலப்பகுதிகளில் மீளக் கட்டியெழுப்பப்பட்டன. மக்களது முழுமையான பங்களிப்புடன் அவை கட்டப்பட்டிருந்ததும் முக்கியத்துவம் பெற்றிருந்தது. ஆனாலும் நான்காம் கட்ட ஈழப்போரைத் தொடர்ந்து வடக்குக் கிழக்கிலுள்ள அனைத்து மாவீரர் துயிலுமில்லங்களும் முற்றாக மீண்டும் அரச படைகளால் இடித்தழிக்கப்பட்டு விட்டது.

யாழ்ப்பாணம் கோப்பாயில் அமைந்திருந்த மாவீரர் துயிலுமில்லம் 52வது படைப்பிரிவின் கட்டளைத்தளமாக மாற்றப்பட்டிருக்கின்றது, உடுப்பிட்டி- எள்ளங்குளம் மற்றும் கொடிகாமம் மாவீரர் துயிலுமில்லங்களும் படைமுகாம்கள் ஆகியிருக்கின்றது, சாட்டி மாவீரர் துயிலுமில்ல வளவிற்கு கொழும்பு வர்த்தக நிறுவனம் ஒன்று உரிமை கோரியிருப்பதுடன், விளம்பரப் பலகையொன்றையும் அங்கு அது நாட்டி வைத்திருக்கின்றது.

வன்னியில் மாவீரர் துயிலுமில்லங்கள் அமைந்திருந்த பகுதிகள் அங்கும் படைத்தளங்கள் ஆகியிருக்கின்றது. அல்லது எருக்கலம் பற்றைகள் படர்ந்து பொட்டல் வெளிகளாக இருக்கின்றது. தற்போதும் கூட மாவீரர் துயிலுமில்லங்கள் இருந்த காணிகளை பங்குபோட்டு பகிர்ந்தளிக்கும் நடவடிக்கைகளில் படைத்தரப்பு ஈடுபடயேுள்ளது.

இத்தகைய சூழலிலேயே போர் நினைவுச் சின்னங்களை துயிலுமில்லங்களை அழிப்பதன் மூலம் தமிழ் மக்களது உள்ளத்து உணர்வுகளை மௌனிக்கச் செய்து விடலாம் என்ற இலங்கை அரசின் முயற்சிகள் மீண்டும் ஒரு முறை தோற்றுப் போய்விட்டது. உச்சபட்ச கெடுபிடிகளையும் மீறி உணர்வால் உந்தப்பட்டதாக இம்முறை மாவீரர் தினம் தாயகமெங்கும் அனுஸ்டிக்கப்பட்டுள்ளது. தலைமை தாங்க இப்போது புலிகள் இல்லாதபோதும் உணர்வுகளால் உந்தப்பட்ட மக்களே முன்னெடுத்த நிகழ்வுகளா இம்முறை மாவீரர் தின நிகழ்வுகள் அனைத்தும் நடந்துள்ளது.

கடந்த இரு ஆண்டுகளாக இருந்திராத பரபரப்பு இம்முறை தாயகமெங்கும் திரும்பியிருந்தது.

அமைதிப்படை வடகிழக்கிலிருந்து வெளியேறிய இறுதிக்காலப்பகுதியில் இருந்ததைப் போன்றிருந்த தென்று குடாநாட்டு மக்கள் தெரிவிக்கின்றனர், பகிரங்கமாக எதையுமே செய்ய முடியாத வடகிழக்கு தாயக பூமியில் அனைவரும் அன்றைய நாட்களில் இணைந்திருந்தனர். பல்கலைக்கழக சூழல் எங்கும் படையினர் குவிக்கப்பட்டிருந்தனர். யாழ்.பல்கலைக்கழக வளாகத்தை நோக்கி படைத்தரப்பு காத்திருக்க சத்தமின்றி மாணவர்கள் விடுதியில் மாவீரர் நினைவு தீபம் ஏற்றி அஞ்சலி செலுத்தினர்.

துப்பாக்கி முனைகளின் மத்தியில் உயிர்ப் பயமற்று ஏற்றப்பட்ட தீபம் குடாநாடெங்கும் வியாபித்திருந்தது. உயிரைக்கையில் பிடித்தவாறுதான் அன்றிரவு மாணவர்கள் விடுதிகளில் காத்திருந்தனர். வவுனியா வளாகம், தொழில் நுட்பக் கல்லூரிகள், கல்வியற் கல்லூரிகள் என தடை தாண்டி உணர்வுகளால் அனைவரும் ஒன்று திரண்டனர். தேவாலயங்களில் கண்ணீருடன் முழந்தாளிட்டு தமக்காக இறந்த குழந்தைகளுக்கு பிரார்த்திக்க மதகுருமார்கள் மக்களை கேட்டுக் கொண்டார்கள். இன மதம் கடந்து எல்லோரும் எல்லாவிடமும் பிரார்த்தித்துக் கொண்டார்கள்.

போராட்டத்தை வழிநடத்திச் செல்வார்கள் என தாயக மக்கள் நம்பிய புலம்பெயர் உறவுகளில் சிலர் உள்வீட்டு முரண்பாடுகளால் முட்டி மோத ஒன்று திரண்ட தாயகம் மீண்டும் விழித்துக் கொண்டுள்ளது. கனவுகளோடு புதையுண்டுபோனவர்களது தாயகக்கனவுகள் மெய்ப்பிக்கப் படவேண்டும். அடிபணிந்துபோக நாங்களொன்றும் அல்லக்கைகள் இல்லை என்பதை சர்வ தேசத்திற்குக் காட்டும் உதாரணமாக அனைத்தும் நடந்து முடிந்திருக்கின்றது.

மாவீரர் தின நிகழ்வுகளில் பங்கெடுத்து விட்டு திரும்பிய மாணவன் வேதாரணியம் லதீஸ் கடத்தப் பட்டபோதும், அழுத்தங்களையடுத்து அடுத்த நாளே விடுவிக்கப்பட்டு விட்டான். இனிமேலும் எம்மீது ஆயுத முனை வன்முறைகளை கட்டவிழ்த்து விட்டு வேடிக்கை பார்த்துக் கொண்டிருக்க முடியாது என்பதை வெளிப்படுத்தியிருக்கிறது. மாவீரர்களும் அவர்களது தியாகங்களும் விடுதலைப்போரை வழிநடத்திச் செல்லும் என்பது மீண்டுமொரு முறை தாயகத்திலிருந்து இம்முறை உறுதியாகியிருக்கின்றது.

MEDIA ASIA
Another Home of Southasian Channels

For satellite news, live radios, TV-Guide, Radio-schedules, contact details of Tamil channels in the world etc.

www.mediaworldasia.dk

என். எஸ். ஜுவலரி

NS Jewellery & Textiles

உள்ளத்தைக் கொள்ளை கொள்ளும்
நவீன உயர்தர டிசைன்களில்
நகைகளும், திருமண ஆபரணங்கள்,
ஓடர்நகைகள், திருத்த வேலைகள்
யாவும் செய்து கொடுக்கப்படும்.
தாலிக்குப் பொன்னுருக்குதல், காது,
மூக்குக்குத்துதல் போன்ற நல்ல
காரியங்கள் செய்து கொடுக்கப்படும்.

தாலி மற்றும் பொன்னுருக்குதல் இவையாவும் இங்கு செய்து தரப்படும்.

ஒவ்வொரு வருடமும் தை
மாதம் எமது ஸ்தாபனத்தால்
தங்கநகை சேமிப்புத்திட்டம்
ஆரம்பிக்கப்படுகின்றது.
மாதம் ௧௦௦CHF என ௧௨ மாதம்
௧௨௦௦CHF. இணைய விரும்புவோர்
உங்களது பெயர்களை முன்கூட்டியே
பதிவுசெய்யலாம்.

எமது வாடிக்கையாளர்களுக்கு
மனம் நிறைந்த
நத்தார் புதுவருட வாழ்த்துக்கள்

Neugasse 58, 8005 Zürich, Switzerland
Tel: 044 440 60 50
Fax: 044 440 60 52
info@nsjewellery.com

“வை திஸ் கொலை வெறி டி”

வி.சபேசன்

கடந்த சில நாட்களாக ஒரு திரைப்படப் பாடல் பற்றி பெரும் எடுப்பில் விளம்பரப்படுத்தல் நடந்து வருகின்றது. இந்தியாவின் பல செய்தி ஏடுகளும் இணையத் தளங்களும் அந்தப் பாடல் பற்றி புளுகாங்கிதப்பட்டு எழுதி வருகின்றன.

முன்னணி ஆங்கிலப் பத்திரிகையான “தி ஹிண்டு” அது பற்றி முன்பக்கத்தில் செய்தி போடுகிறது. அமிதாப் பச்சன் தன்னுடைய ருவிற்றர் தளத்தில் பாடலை புகழ்ந்து எழுதுகின்றார்.

நடிகர் தனுஷ் எழுதி சொந்தக் குரலில் பாடி வெளிவந்திருக்கும் “வை திஸ் கொலைவெறிடி” என்கின்ற பாடலுக்குத்தான் இத்தனை ஆர்ப்பாட்டமும் பரபரப்பும்.

“3” என்பது படத்தின் பெயர். தனுஷின் மனைவியும், நடிகர் ரஜினிகாந்தின் மகளுமான ஐஸ்வர்யா படத்தை இயக்குகிறார். தனுஷ் கதாநாயகனாகவும் கமல்ஹாசனின் மகள் ஸ்ருதி கதாநாயகியாகவும் நடிக்கின்றார்கள். படத்திற்கு அனிருத் என்பவர் இசையமைக்கிறார். அனிருத் வேறு யாருமல்ல. ஐஸ்வர்யாவின் மச்சான்தான். லதா ரஜினிகாந்தின் சகோதரனின் மகன்.

இந்தக் கூட்டணி வெளியிட்டிருக்கும் பாடல்தான் “வை திஸ் கொலை வெறிடி”. தமிழ் சொற்கள் அங்கொன்றும் இங்கொன்றுமாய் வெகு குறைவாகவே பாடலில் இருக்கின்றன. பாடல் முழுவதும் ஆங்கிலச் சொற்களால் நிரம்பி வழிகின்றது.

இந்தப் பாடல் ஃபேஸ்புக், ருவிற்றர் என்று பல வகைகளில் பரப்பப்பட்டு, தற்பொழுது யூரூப் (youtube) தளத்தில் 10 மில்லியன் பார்வையாளர்களை தாண்டி சென்று கொண்டிருப்பதாக கணக்கு காட்டப்படுகிறது. (“அகரம்” சஞ்சிகை உங்கள் கைகளில் இருக்கின்ற பொழுது இது 30 மில்லியன்களை தாண்டியிருக்கலாம்).

புதிய இசையமைப்பாளர் ஒருவரின் இசையில் ஒரு இந்திய நடிகர் பாடிய ஒரு பாடல் வெளிவந்து ஓரிரு நாட்களில் இத்தனை பேர் யூரூப்பில் பார்வையிடுவது என்பது ஆச்சரியமான விடயம். சாத்தியம் இல்லாததும் கூட.

ஆஸ்கார் விருது பெற்ற ஏஆர் ரஹ்மானின் உலகப் புகழ் பெற்ற பாடலான “ஜெய் ஹோ” பாடல் கூட வெளிவந்து எத்தனையோ மாதங்களிற்கு பின்புதான் இரண்டு மில்லியன் பார்வையாளர்களை தாண்டியது. அந்தப் பாடல் பல முறை இணைக்கப்பட்டிருக்கிறது. அத்தனை இணைப்புகளின் பார்வையாளர்கள் எண்ணிக்கையை கூட்டிப் பார்க்கின்ற போதுதான் அது பத்து மில்லியனை தாண்டுகிறது.

உலகப் புகழ் பெற்ற ஜெய் ஹோ பாடலுக்கே இந்த நிலமை என்றால் தமிழ் பாடல்களைப் பற்றிச் சொல்ல வேண்டியது இல்லை. மிகப் புகழ் பெற்ற பாடல்கள்தான் இலட்சக் கணக்கை தாண்டும். மில்லியனுக்கு வருவது வெகு குறைவு.

“என்ன சத்தம் இந்த நேரம்”, “மன்றம் வந்த தென்றலுக்கு” போன்ற இசைஞானியின் பாடல்கள் எந்த விளம்பரமும் இல்லாமலேயே மில்லியன் பார்வையாளர்களை தாண்டியிருக்கிறது. ஏஆர் ரஹ்மானின் எந்திரன் படத்தின் பாடல்களும் மில்லியன் பார்வையாளர்களை பெற்றிருக்கிறது.

அதே வேளை இன்னும் ஒரு தமிழ் பாடல் ஏறக்குறைய மூன்று மில்லியன் பார்வையாளர்களை உண்மையாகவே பெற்றிருக்கிறது. பாடலைச் சொன்னால் ஆச்சரியப்படுவீர்கள். எஸ் ஏ ராஜ்குமாரின் இசையில் பிரபுதேவாவின் நடன நடிப்போடு வெளிவந்த "கல்லூரி வானில் சாய்ந்த நிலாவோ" (படம் - பெண்ணின் மனதைத் தொட்டு) என்கின்ற பாடல்தான் இப்படி மில்லியன் கணக்கில் பார்வையாளர்களை ஈர்த்தது.

அநேகமாக மில்லியன் பார்வையாளர்களை பெற்ற முதற் தமிழ் பாடல் இதுவாகத்தான் இருக்கும். இந்தப் பாடல் புகழ் பெற்ற கதை சுவாரஸ்யமானது.

யூரூப்பில் கவனிப்பாரற்றுக் கிடந்த "கல்லூரி வானில்" பாடல் அமெரிக்காவைச் சேர்ந்த "பவ்வாலக்ஸ்" என்கின்ற யூரூப் பாவனையாளரின் கண்ணில் பட்டது. "பவ்வாலக்ஸ்" வேற்று மொழிப் பாடல்களை கேட்டு அது அவருடைய காதுக்கு எப்படி ஒலிக்கிறதோ, அதை ஒத்த ஆங்கிலச் சொற்களை எழுதி பாடலோடு சேர்த்து வெளியிடுவதை பொழுது போக்காகக் கொண்டவர். அவருடைய "மொழி பெயர்ப்பில்" ஆபாசச் சொற்களும் தவிர்க்க முடியாதவையாக இருக்கும்.

இப்படித்தான் அவர் "கல்லூரி வானில் சாய்ந்த நிலாவோ" என்பதை தன்னுடைய "மொழி பெயர்ப்போடு" வெளியிட்டார். அவருடைய மொழிபெயர்ப்பின் ரசிகர்களாக இருந்த பல வேற்று மொழிக்காரர்களை இந்தப் பாடல் சென்று சேர்ந்தது. பிரபுதேவாவின் நடனமும் பலருக்குப் பிடித்துப் போக பாடல் உண்மையாகவே மில்லியன் கணக்கில் பார்வையாளர்களிடம் சென்றது.

பல வெளிநாட்டவர்கள் "கல்லூரி வானில்" பாடலுக்கு நடித்து நடனமாடி அதையும் யூருப்பில் ஏற்றினார்கள். பிரபுதேவாவிற்கு "பென்னி லாவா" என்ற பெயரும் வைத்தார்கள். தமிழ் பாட்டில் வருகின்ற "நிலாவோ" என்பதை ஆங்கிலத்தில் "பென்னி லாவா" என்றுதான் பவ்வாலாக்ஸ் "மொழிபெயர்த்திருந்தார்". அதுதான் இந்தப் பெயருக்கு காரணம்.

இப்படி "பென்னி லாவா" (Benny Lava) என்கின்ற பிரபுதேவாவும் பல வெளிநாட்டவர்களிடம் பிரபலமாகிவிட்டார். கூகிளில் "பென்னி லாவா" என்று கொடுத்து தேடிப் பாருங்கள். இந்த உண்மையை உணர்வீர்கள். சில வெளிநாட்டவர்களுக்கு பென்னி லாவாவின் உண்மையான பெயர் பிரபுதேவா என்பது தெரிந்திருக்கிறது. சிலரோ பிரபுதேவாவை விட பென்னி லாவாதான் சிறப்பாக ஆடுகிறார் என்று யூரூப்பில் சண்டை பிடித்துக் கொண்டிருக்கிறார்கள்.

இந்தப் பாடல் 2006ஆம் ஆண்டில் தரவேற்றம் செய்யப்பட்டு மெது மெதுவாகவே மில்லியன் பார்வையாளர்களை அடைந்தது.

ஆனால் "வை திஸ் கொலை வெறிடி" பாடல் தரவேற்றம் செய்யப்பட்டு பத்து நாட்களுக்குள் 10 மில்லியன் பார்வையாளர்களை தாண்டிப் போய்க் கொண்டிருக்கிறது என்பது அதன் உண்மைத் தன்மை பற்றி பெருத்த சந்தேகத்தை எழுப்புகிறது.

இன்றைக்கு இந்தியத் திரைப்படங்கள் தமது லாபத்தை குறுகிய நாட்களுக்குள் பெற்று விட வேண்டும் என்கின்ற கட்டாயத்தில் வந்து நிற்கின்றன. ஒரு காலத்தில் நூறு நாட்கள் ஓடுகின்ற படங்கள்தான் வெற்றிப்படங்களாக கருதப்பட்டன. இன்றைக்கு ஓரிரு வாரங்கள் அதிக திரையரங்குகளில் ஓடி பல பார்வையாளர்களை பார்க்க வைப்பதுதான் வெற்றி என்கின்ற நிலை ஏற்பட்டிருக்கிறது.

ரஜினிகாந்தின் "எந்திரன்" திரைப்படமும் இப்படித்தான் வெற்றி பெற்றது. ஷாருக்கானின் "ரா ஒன்" படமும் இப்படித்தான் தோல்வியில் இருந்து தப்பியது. "ஏழாம் அறிவு" படத்திற்கும் இதே கதைதான்.

மிகப் பெரிய விளம்பரத்தை செய்து, படம் பற்றிய ஆவலைத் தூண்டி, பார்வையாளர்களை ஓரேயடியாக திரையரங்குக்குள் கொண்டு வந்து விட வேண்டும் என்பதுதான் முக்கியம். படத்தைப் பற்றிய எதிர்மறையான விமர்சனம் பரவுவதற்கு முன்பு அனைவரையும் திரையரங்குக்குள் கொண்டு வந்து விடுவதில் ரஜினிகாந்த், ஷாருக்கான் போன்ற நடிகர்களும் சன் ரீவி போன்ற தயாரிப்பு நிறுவனங்களும் சிறப்பாகச் செயற்படுகின்றன.

சன் தொலைக்காட்சி தான் தயாரித்த குப்பைப் படங்களை எல்லாம் பெரும் எடுப்பிலான விளம்பரங்கள் மூலம் ஓட்டிக் காட்டியது. ஷாருக்கான் தன்னுடைய படத்தில் ரஜினிகாந்தை ஒரு அரை நிமிடம் வரச் செய்து அதைக் கொண்டே தமிழ் நாட்டில் தன்னுடைய படத்தை சந்தைப்படுத்தினார்.

கதை என்பது இன்றைக்கு முக்கியம் இல்லை. படத்தின் தொடக்க விழாவில் இருந்து படம் வெளிவரும் வரை ஏதுாவது பரபரப்பை ஏற்படுத்திக் கொண்டிருக்க வேண்டும். இதற்கு என்று ஒரு அணியே இறங்கி வேலை செய்யும்.

உலக அளவில் தொடர்புகளைக் கொண்டிருக்கும் ஐஸ்வர்யா தரப்பு தன்னுடைய "3" படத்திற்கான சந்தைப்படுத்தில் நோக்கிய நடவடிக்கையில் செய்திருக்கும் ஒரு பாய்ச்சல்தான் "வை திஸ் கொலை வெறி" பாடல் யூருப்பில் இப்படி மில்லியன் கணக்கில் வந்து நிற்கின்றது.

ஒரு அணி இதற்காகவென்றே இரவு பகல் பாராது வேலை செய்யாது இது சாத்தியம் இல்லை. இலங்கை ஜனாதிபதி "ரைம்" சஞ்சிகை நடத்திய கருத்துக் கணிப்பில் முன்னணியில் நின்றதும் இந்த இடத்தில் ஞாபகம் வந்து போகிறது.

எது எப்படியோ, விளம்பரப்படுத்தலிலும் சந்தைப்படுத்தலிலும் தமிழ் சினிமா காட்டுகின்ற வேகத்தை கதையிலும் காட்டினால்தான் வெற்றி என்பது நிரந்தரமாக இருக்கும்.

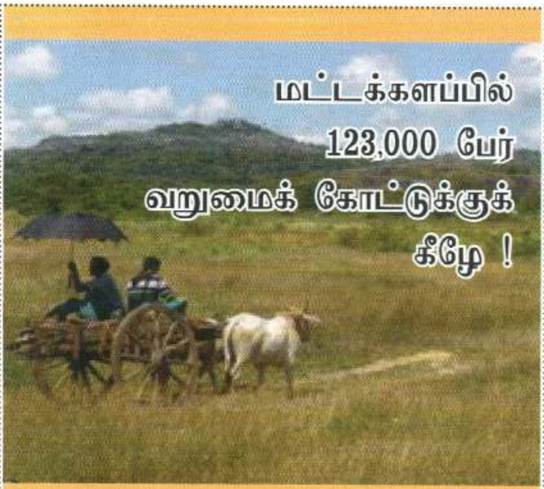

மட்டக்களப்பில் 123,000 பேர் வறுமைக் கோட்டுக்குக் கீழே !

இலங்கையின் மத்திய வங்கியின் வறுமை அழிப்புத் திட்டத்தின் ஆலோசகர் திரு. ஆர்.ஸ்ரீ பத்மநாதன் கூற்றுப்படி மட்டக்களப்பு மாவட்டத்தில் 20.5 வீதமான மக்கள் வறுமைக் கோட்டுக்குக் கீழே வாழ்கின்றனர். மட்டக்களப்பு மாவட்டத்தில் சுமார் 600,000 மக்கள் வாழ்கின்றனர். இது வறுமையில் உள்ள 14 மாவட்டங்களில் ஒன்றான மட்டக்களப்பு பற்றியது மட்டுமே.

கிளிநொச்சி, வவுனியா, முல்லைத் தீவு, மன்னார், யாழ் மாவட்டம் என்பன இந்த ஆய்வில் எடுக்கப்பட வில்லை. ஆனால் உலகிலேயே வளர்ச்சி பெற்ற நாடுகளை விடவும் இலங்கையின் நிதி நிலை மிகச் சிறந்தது எனப் பெருமை அடிக்கிறது மகிந்த அரசு.

விசுவரூபம் எடுக்கும் கிழக்கின் காணி விவகாரம் – தீர்வு யார் கையில்?

இலட்சுமணன்

காணி தொடர்பான பிரச்சினைகள் கிழக்கில் விசுவரூபம் எடுத்திருக்கின்றன. குடியேற்றங்கள், குத்தகைகளுக்கு வழங்குதல், பதிவுகளை மேற்கொள்ளுதல், மற்றும் ஆய்வுகளைச் செய்தல் என்ற போர்வையில் தமிழ் மக்களுக்குச் சொந்தமான பூர்வீகக் காணிகள் கபளீகரம் செய்யப்பட்டு வருகின்றன.

காணி தொடர்பிலான கடந்தகாலச் செயற் பாடுகளாலேயே வடக்கு கிழக்கு மாகாணங்களில் இன முறுகல் உக்கிர மடைந்தது என்பது மறுக்க முடியாத உண்மைகளில் ஒன்றாகும். தமிழர்களின் வளங்களைச் சூறையாடும் செயற்றிட்டம் தங்கு தடையின்றித் தொடர்ந்து வருகின்றது என்பதற்கு மட்டக்களப்பு மாவட்டத்தின் பட்டிப்பளை பிரதேச செயலாளர் பிரிவின் எல்லைப்புற பிரதேசங்களில் 15.000 ஆயிரம் ஏக்கருக்கு மேற்பட்ட காணிகளை அம்பாறை மாவட்டத்துடன் இணைப்பதற்கு மேற்கொள்ளப் பட்டுவரும் முயற்சியினை உதாரணமாகக் காட்டலாம்.

மட்டக்களப்பு மாவட்டத்தின் பட்டிப்பளை பிரதேச செயலாளர் பிரிவில் உள்ள கச்சைக்கொடி - சுவாமிமலை கிராமசேவகர் பிரிவு, 135- சி பிரிவில் கெவிழியாமடு, கோம்பஸ்தலாவ, புளுக்குணாவ, பன்சன்கல ஆகிய கிராமங்களில் உள்ள கால்நடைகளுக்குரிய மேய்ச் சற்றரை, வேளாண்மைக் காணிகள், மேட்டுநிலப் பயிர்ச் செய்கைக் காணிகள் மற்றும் குளங்கள், நீர்நிலைகள், சிறியகாடுகள், குடியிருப்பு நிலங்கள் அடங்கிய பாரிய நிலப்பரப்பை இணைக்க நடவடிக்கை எடுக்கப்படுவதாக தகவல்கள் வெளியாகியிருந்தன.

இது தொடர்பில் ஆராயவென அம்பாறை மாவட்ட செயலகத்தில் கூட்டம் ஒன்று நடை பெற்றுள்ளது. ஆனால் இதில் தீர்க்கமான தொரு முடிவு எட்டப் பட்டிருக்கவில்லையெனக் கவலை தெரிவிக்கப் பட்டுள்ளது. அம்பாறை மாவட்ட அரசியல்வாதிகளால் மேற்கொள்ளப்பட்ட இந்த நடவடிக்கைகள் மட்டக்களப்பு மாவட்ட எல்லைக்குள் உள்ள, இணைக்கப்படவுள்ள பிரதேச மக்களின் விருப்பம் கேட்கப் படாத நிலையில் செயற் படுத்தப் பட்டுள்ளதாகவும் குற்றச் சாட்டுக்கள் முன்வைக்கப் படுகின்றன.

சிங்கள, தமிழ் மக்கள் ஒற்றுமையாக வாழ்ந்துவரும் பிரதேசமான பட்டிப்பளைப் பிரதேச செயலகப் பிரிவிலுள்ள காணிகளை அம்பாறை மாவட்டத்துடன் இணைப்பதற்கு நியாயமான காரணங்கள் சொல்லப்படவில்லை என்று தெரிகிறது.

இது விடயமாக அரசியல்வாதிகள் தமது கண்டனத்தையும் எதிர்ப்பையும் தெரிவித்துள்ளனர். அதேநேரம் இப்பிரதேச செயலாளர் பிரிவில் கால்நடைகளுக்குரிய மேய்ச்சற்றரையும், மக்கள் வாழ்வதற்கான குடியிருப்புக் காணிகளும் இப்பகுதி தமிழ் மக்களுக்கு இல்லாமல் போகும் நிலையும் ஏற்படும்' எனவும் அவர் தெரிவித்திருக்கிறார்.

காணிகள் அற்றவர்களுக்கு காணிகளை வழங்கும் வகையில் கிழக்கு மாகாண காணித் திணைக்களம் விண்ணப்பங்களைக் கோரியிருந்தது. அதன் சரியான விளக்கமின்மை, அறிவித்த லின்மை போன்ற காரணங்களால் தமிழ் மக்கள் சரியாகச் செயற்படவில்லை என்றே தெரிகிறது. அதேநேரம், இதில் தமிழ் மக்களின் அக்கறை போதாமலிருக்கிறது என்பது கசப்பான உண்மை.

கிழக்கில் தமிழ் மக்களின் காணிகள் பறிபோகின்ற

மைக்கும், அவர்கள் அதில் அக்கறை இன்றிஇருப்பதற்கும் அவர்களின் பிரச்சினைகளை எதிர்கொள்ள அஞ்சும் இயல்பான மனோபாவமும், சிரமப்படாத மனோநிலையும் காரணமாக இருக்கலாம். கடந்த காலங்களில் தமிழ் மக்களுக்கு ஏற்பட்ட தொடர்ச்சியான கொடுமைகள், துன்பங்கள் இவ்வாறானதொரு மனோநிலைக்கு அவர்களைக் கொண்டு வந்திருக்கிறது என்றே சொல்லலாம். வேறு வகையில் சொல்வதானால் சோம்பேறித்தனம் என்றும் கூறலாம்.

கிழக்கு மாகாணத்தில் காணிகளுக்கான பிரச்சினை பாரதூரமானதொன்றாக மாறி இருக்கின்ற நிலையில், தமிழ் மக்கள் இந்த விடயத்தில் அக்கறை காட்டாமை கவலையானதே. இருப்பிடத்தின் முக்கியம் தெரிந்த மக்களாகவும், காணிகளின் பரம்பலின் அளவுகளை பராமரிக்க வேண்டியவர்களாகவும் மாறவேண்டிய கட்டாயச் சூழல் உருவாகியிருக்கிறது.

தமிழ் மக்கள் நகரங்களையும், அதனை அண்டிய பகுதிகளையும் நாடி வருகின்றமையினால் தமிழ்ப் பிரதேசங்களின் பரம்பல் அளவு குறைந்து கொண்டே வருகிறது என்ற விடயத்தில் யாரும் கவலை கொண்டதாகத் தெரியவில்லை.

இலங்கையின் வடக்கு கிழக்கில் 1983 இன் பின்னான காலப்பகுதியில் ஆரம்பித்த இனரீதியலான வன்முறைகள் உயிருக்குப் பயந்து மக்கள் பலரைச் சிதறி ஓடச் செய்தது. இதில் தமிழ், சிங்கள, முஸ்லிம் என்ற வித்தியாசம் இருக்கவில்லை. இக்காலப் பகுதியில் மூன்று இன மக்களும் பாதிக்கப்பட்டிருந்தனர். இதிலும் எல்லைக் கிராமங்களில் இருந்தவர்களே அதிகமாகப் பாதிக்கப்பட்டனர் எனலாம்.

இடம் பெயர்ந்தவர்களில் காணி கோரிய ஒரு குறிப்பிட்ட அளவான வர்களுக்கு வேறு பிரதேசங்களில் காணிகள் வழங்கப்பட்டு இருப்பிட வசதிகளும் ஏற்படுத்திக் கொடுக்கப்பட்டன. ஆனால் பெரும்பாலான தமிழ் மக்கள் அச்சம் காரணமாகவும் அவ நம்பிக்கை காரணமாகவும் காணிகளைப் பெற்றுக் கொள்வதில் அக்கறை காட்டியிருக்கவில்லை. ஆனால் அது இப்போது தமிழ் மக்களையே பாதிக்கின்றது.

காணிகள் தொடர்பான சச்சரவுகள் கிழக்கு மாகாணத்தில் அதிகரித்து வந்த நிலையில் கடந்த வருடமும் காணிகளை வழங்குவதற்கான விண்ணப்பங்களை மாகாண காணித் திணைக்களம் கோரியிருந்தது.

அதே போன்று இம்முறையும் கோரியிருக்கிறது. கடந்த வருடத்தில் மிகக் குறைந்தளவானவர்களே அக்கறை செலுத்தியிருந்தனர். இம்முறையும் அதே போன்றதொரு நிலைமையே காணப்படுகிறது. ஆனால் இந்த வருடமாயினும் இந்த வாய்ப்பினைத் தமிழ் மக்கள் சரியான முறையில் பயன்படுத்த வேண்டும் என்பது ஒரு சில அரசியல் தலைவர்களது கோரிக்கையாக இருக்கிறது. அதற்காக கால நீடிப்பும் பெற்றுக் கொள்ளப்பட்டுள்ளது.

தமிழ் மக்களின் அக்கறை மிகக் குறைவாகவே இருக்கின்றமையினால் பிரதேச செயலாளர்களால் எந்த விதமான வேலைத் திட்டங்களையும் கொண்டு செல்ல முடியாத நிலை தோன்றியிருக்கிறது. காணிச் சிக்கல்கள் காரணமாக நடமாடும் சேவைகளை நடத்த வேண்டிய கட்டாயத்திற்கு கிழக்கு மாகாண சபை தள்ளப்பட்டிருந்தது. அதில் பிரதேசவாரியாக பிரச்சினைகள் அதிகம் உள்ள பிரதேசங்கள் சேர்க்கப் படவில்லை என்ற வகையிலான குற்றச் சாட்டுகளும் உருவாகியிருந்தன.

இந்த இடத்தில், காணி விடயத்தில் உண்மையான நிலைப்பாடுகளை வெளிக்கொணர வேண்டிய தேவை, காணியின் முக்கியத்துவம் குறித்து ஆராய வேண்டிய கட்டாயம் காணப் படுவதாகவே கொள்ள வேண்டும்.

இருப்பிடம், தொழில் முயற்சி போன்றவற்றுக்கு காணிகள் தேவைப்படும் நிலையில் தமது ஒரு சில காரணங்களுக்காக தமிழ் மக்கள் இந்த விடயத்திலிருந்து ஒதுங்கிக் கொள்வது எதிர் காலத்தில் காணி தொடர்பான பாரதூரமான பிரச்சினைகளைத் தோற்றுவிக்கலாம்.

கிழக்கு மாகாணத்தைப் பொறுத்தவரையில் மக்கள் வசித்த, வசிக்கும் காணிகள், அரச காணிகள் என்ற இரு வகையான காணிகள் உள்ளன. 1985 களில் உக்கிரமடைந்த உள்நாட்டு யுத்த காலத்தில் மட்டக்களப்பு மாவட்டம் உள்ளிட்ட கிழக்கு மாகாணத்திலுள்ள காணிகளை பாதுகாத்து வந்ததில் விடுதலைப் புலிகள் இயக்கம் உட்பட பல போராட்ட இயங்கங்களுக்கும் பங்குண்டு.

ஆனால், போர் முடிவடைந்த பின்னர் நிலைமை தலைகீழாக மாறியிருக்கிறது. அம்பாறை மாவட்டத்தின் ஒலுவில், அட்டைப் பள்ளம், திராய்க் கேணி, வீரமுனை, சம்மாந்துறை, கோரக கோயிலடி, சம்மாந்துறை காவல் நிலையத்தின் பின்பகுதி, கல்முனைக்குடி, நிந்தவூர்,

வளத்தாப்பிட்டி, உள்ளிட்ட பகுதிகளிலிருந்த தமிழ், சிங்கள் மக்கள் யுத்தம் காரணமாக இடம் பெயர்ந்தனர்.

அதே போன்று மட்டக்களப்பு மாவட்டத்தில், பாவற் கொடிச்சேனை, ஆரையம்பதி, மஞ்சந் தொடுவாய், ஏறாவூர்- 4ஆம், 5ஆம் குறிச்சிகள், ஆறுமுகத்தான் குடியிருப்பு, ஓட்டமாவடி, மீராவோடை, கறுவாக்கேணி, திராய்க்கேணி, மயிலங்கரச்சை, காகிதநகர், உறுகாமம், மட்டக்களப்பு நகரின் ஜெயந்திபுரம் அதேபோன்று சிப்பிமடு, தியாவட்டவான், கல்குடா, புன்னைக்குடா, உள்ளிட்ட பகுதிகளில் இருந்த மக்கள் தமது காணிகளை விட்டு வெளியேறியிருந்தனர்.

திருகோணமலை மாவட்டத்தின் குச்சவெளி, நிலாவெளி, மொறவெவ, பதவியா, திரியாய் பகுதிகளில் இருந்தும் சிங்கள, தமிழ், முஸ்லிம் மக்கள் இடம் பெயர்ந்திருந்தனர். ஆரம்ப காலத்தில் தமது இடங்களில் இருந்து வெளியேறிய சிங்களவர்களிடம் தமிழர்கள் காணிகளை விலைக்கு வாங்கியிருக்கின்றனர். அப்போது எழுத்தில் எழுதிக் கொண்டவர்கள் போக மிகுதியானவர்கள் நம்பிக்கையின் அடிப்படையில் பணம் கொடுத்து பெற்றுக் கொண்டும் உள்ளனர். அதே போன்று முஸ்லிம்களின் காணிகளைத் தமிழர்கள் விலைக்குப் பெற்றுள்ளதுடன் நட்பு அடிப்படையிலும் பரிமாற்றம் மேற்கொள்ளப்பட்டுள்ளது. ஆனால் இப்போது ஆக்கிரமிப்பு நடவடிக்கைகள் மேற்கொள்ளப்பட்டு வருகின்றன.

உயிரைப் பாதுகாப்பதற்காக ஓடியவர்கள், செலவுக்குப் பணம் தேவை என்ற நிலையில் குறைந்த விலைக்கும் நம்பிக்கைக்குமாக காணிகளை விற்றுள்ளனர். அதே போன்று உயிர்ப் பாதுகாப்புக்காக ஓடியவர்களும் உண்டு. பெரும்பாலானவர்கள் தமது காணிகளை விற்றுவிட்டுச் சென்றுள்ள அதே வேளை சிலர் விற்காமலும் உள்ளனர்.

அம்பாறை மாவட்டத்தின் சம்மாந்துறை காவல் நிலையத்தின் பின்பகுதியில் இருந்து இடம்பெயர்ந்த தமிழர்கள் இப்போது மட்டக்களப்பின் திருப்பெருந்துறையில் குடியேறியுள்ளர். அதே போன்று வளத்தாப்பிட்டி, மல்வத்தை பிரதேசங்களில் இங்குராண சீனித் தொழிற்சாலைப் பிரதேசத்தில் இருந்து இடம் பெயர்ந்த சிங்கள மக்கள் குடியேறியுள்ளனர்.

மட்டக்களப்பு மாவட்டத்தின் ஆரையம்பதியின் ஒரு பகுதி, மஞ்சந் தொடுவாய், ஏறாவூர் ஆறுமுகத்தான் குடியிருப்பு எல்லைப் பிரதேசம், ஓட்டமாவடி, மீராவோடை, கறுவாக்கேணி, தியாவெட்டவான், மயிலங்கரச்சை, காகித நகர், நாவலடிச் சந்தி உள்ளிட்ட பிரதேசங்களில் இருந்து தமிழர்கள் யுத்த காலத்தில் வெளியேறிய இடங்களில் இப்போது முஸ்லிம்கள் குடியேறியிருக்கிறார்கள்.

ஓட்டமாவடி நகருக்குள் பொதுச்சந்தை அமைந்துள்ள இடம் பிள்ளையார் கோயில் ஒன்று இருந்த இடம் என்பதும், அதே போன்று தபாலகம், பிரதேச செயலகம், நூலகம் என்பன உள்ள இடங்களும் சேமக்காலையைச் சுற்றியுள்ள காணிகளும், தமிழர்களுக்குச் சொந்தமானவை என்பது குறிப்பிட்டு நினைவு படுத்தப்பட வேண்டியவைகளாகும். இந்த இடங்கள் தமிழர்களிடமிருந்து பணம் கொடுத்துக் கொள்வனவு செய்யப்பட்டவை என்று பிரதேச செயலகங்களில் நடைபெற்ற அபிவிருத்திக் குழுக் கூட்டங்களில் அமைச்சர்களால் தெரிவிக்கப்பட்டுள்ளன. இதில் எவ்வளவுக்கு உண்மையிருக்கிறது என்பது கேள்விக்குரியதே.

அதேபோல், மட்டக்களப்பின் வவுணதீவு பிரதேச செயலகப் பிரிவுக்குட்பட்ட பாவற்கொடிச்சேனை, இருநூறுவில்லு பிரதேசங்களில் இருந்த முஸ்லிம்கள் 1985 காலப்பகுதியில் அச்சம் காரணமாக இடம்பெயர்ந்த காணிகளில் தற்போது தமிழர்கள் வாழ்கின்ற நிலையில் இவ்வாறான காணிகளை இப்போது மீண்டும் தமக்குத் தருமாறு முஸ்லிம்கள் கோரி வருகின்றனர். இதில் எவ்வாறான நியாயம் இருக்கிறது என்பது தமிழ் மக்களின் கேள்வியாகும். நம்பிக்கை, உதவி, நல்லெண்ண நோக்கங்களில் முஸ்லிம்கள் தமிழர்களிடம் காணிகளை வழங்கியிருக்கின்றனர். ஆனால் அவற்றை இப்போது கோருவதில் எந்த நல்லெண்ண நோக்கமும் இருப்பதாகத் தெரியவில்லை என்பது தமிழ் மக்களது நிலைப்பாடாகும்.

மட்டக்களப்பு மாவட்டத்தின் மண்முனை வடக்கு பிரதேச செயலகப் பிரிவுக்குள் இருந்த முஸ்லிம்கள் இடம்பெயர்ந்த போது அவர்களுக்கு அந்த செயலகப் பிரிவுக்குள்ளேயே நாவற்குடா கிழக்கு மற்றும் மஞ்சந் தொடுவாயில் காணிகள் வழங்கப்பட்டன. அதேபோன்று வாகரைப் பிரதேச செயலகப் பிரிவுக்குள் இருந்து மதுரங் கேணிக்குளம், காரைமுனை பிரதேசங்களிலும், கிரான் பிரதேச செயலாளர் பிரிவிலுள்ள கள்ளிச்சை பிரதேசத்திலிருந்து இடம்பெயர்ந்த முஸ்லிம்களுக்கு ரிதிதென்ன மற்றும் ஜெயந்தியாய பிரதேசங்களில் மகாவலி - பி

திட்டத்தின் கீழ் காணிகள் வழங்கப்பட்டுள்ளன. ரிதிதென்னை எனத் தற்போது கூறப்படுகின்ற பிரதேசம் தமிழர்களுக்குச் சொந்தமானது என்பதற்கு இப்போதும் பாழடைந்த நிலையில் இருக்கும் இந்துக் கோவில் நல்ல தொரு உதாரணமாகும்.

மட்டக்களப்பில் ஜெயந்திபுரம், ஏறாவூர் - புன்னைக்குடா, கல்குடா, தியாவட்டவான், சிப்பிமடு உள்ளிட்ட பிரதேசங்களில் சிங்கள மக்கள் குடியிருந்துள்ளனர். 85 காலப்பகுதிக்கு முன்னர் மட்டக்களப்பில் சிங்கள மகாவித்தியாலயம் இயங்கியது போன்று பிரபல பாடசாலைகளான புனித மிக்கேல் கல்லூரி, புனித சிசிலியா ஆகிய பாடசாலைகளில் குறிப்பிடக் கூடிய அளவு சிங்கள மாணவ, மாணவிகள் கல்வி கற்றுமுள்ளனர். அதே போல் சிப்பிமடு, கல்குடா உள்ளிட்ட பிரதேசங்களிலும் சிங்கள மொழிப் பாடசாலைகள் இருந்துள்ளன.

திருமலை மாவட்டத்தைப் பொறுத்தவரையில், குச்சவெளி, நிலாவெளிப் பிரதேசங்களிலிருந்து இடம்பெயர்ந்து சென்ற சிங்கள மக்கள் தமது காணிகளுக்கு உரிமை கோரும் பிரச்சினைகள் ஆரம்பித்திருக்கின்றன. அதேபோன்று மொறவெவ பிரதேசத்திலிருந்து இடம்பெயர்ந்த தமிழ், சிங்கள, முஸ்லிம் மக்கள் மீளக் குடியமர்த்தப்பட்டு வருகின்றனர். ஆனால் இதில் தமிழர்கள் பெரும்பாலும் உள்வாங்கப்படவில்லை. இதற்குத் தமிழர்கள் மத்தியில் இன்னமும் நிலவும் அச்சமும் அக்கறையின்மையும் காரணமாக இருக்கிறது. இது அங்கு தமிழர்களுக்குரிய காணிகள் பறிபோவதற்கு ஏதுவாக அமைந்திருக்கின்றது.

திருகோணமலை மாவட்டத்தின் பதவியா, திரியாய் பிரதேசங்களில் தமிழர்கள் தாம் விட்டு வந்த பிரதேசக் காணிகளுக்குச் செல்வதில்லை. ஆனால் முஸ்லிம், சிங்கள மக்கள் அவ்வாறில்லை என்பது குறிப்பிடத்தக்கது.

இவ்வாறு கிழக்கு மாகாணத்தில் விசுவரூபம் எடுத்துள்ள காணித்தகராறு நல்லதொரு முடிவினை எட்டுவதற்கு தமிழ் மக்கள் தரப்பில் அக்கறை செலுத்தப்பட வேண்டும். சொந்த நிலத்தில் வாழும் உரிமைக்காக நடாத்தப்பட்ட போராட்டத்தில் அளப்பரிய விலை செலுத்தப்பட்ட நிலையில் அந்த உரிமையை நிலைநாட்டிக் கொள்வதில் மக்கள் அக்கறையின்றிச் செயற்படுவது வேதனை தருகின்றது. ***இது விடயத்தில் விரைந்து செயற்பட வேண்டிய கடப்பாடு கிழக்கு மாகாணத் தமிழ் மக்களுக்கும் அவர்களை வழிநடத்தும் அரசியல்வாதிகளுக்கும் உள்ளது.***

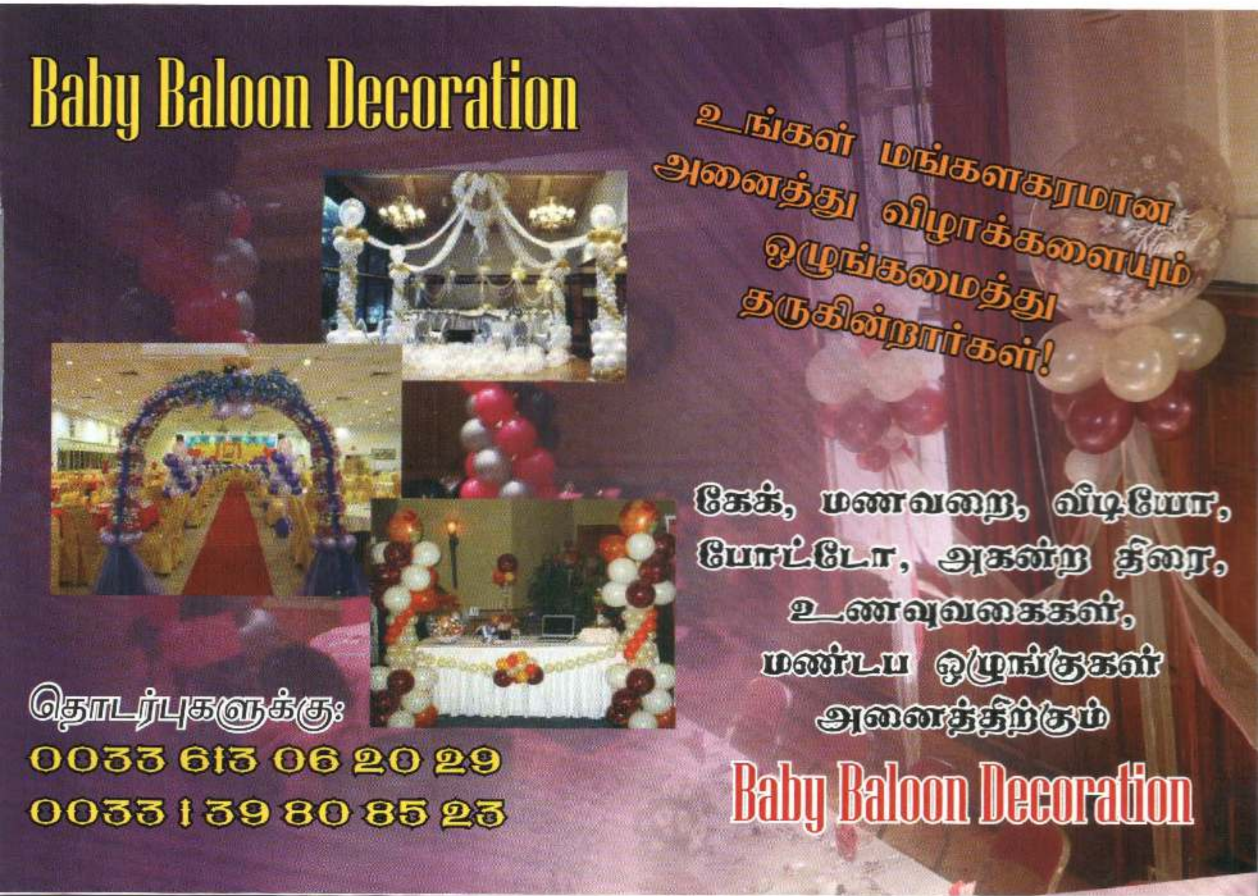

தராக்கி
- ஒரு ஊடகவியலாளனின் பயணம்

பூமிபுத்திரன்

ஈழத்துத் தமிழ் ஊடகப் பரப்பில் ஒரு புதிய செல்நெறியை உருவாக்கிய டி.சிவராம் அவர்களின் நினைவாக 'தராக்கி - ஒரு ஊடகவியலாளனின் பயணம்' என்ற பெயரைத் தாங்கி ஒரு ஆவணப் படம் வெளி வந்திருக்கின்றது. சுவிற்சர்லாந்து நாட்டைத் தளமாகக் கொண்ட சிவராம் ஞாபகார்த்த மன்றம், லெமூரியா பிக்சர்ஸ் ஆகியவற்றின் கூட்டுத் தயாரிப்பில் வெளிவந்துள்ள இந்தப் படத்தை எஸ். சோமிதரன் இயக்கியுள்ளார். யாழ்ப்பாண நூலக எரிப்பை அடிப்படையாகக் கொண்ட 'எரியும் நினைவுகள்', இறுதிப் போரின் பின்னணியை விளக்கும் 'முல்லைத்தீவு சாகா', ஈழத் தமிழ் மக்களின் ஆயுதப் போராட்டம் உருவாகிய வரலாற்றைக் கூறும் 'வெடித்த நிலத்தில் வேர்களைத் தேடி' ஆகிய அரிய ஆவணப் படங்களைத் தந்த சோமிதரன் தனது ஊடகத்துறைக் குருநாதர்களுள் ஒருவரான சிவராமைப் பற்றிய இந்த ஆவணப் படத்தைத் தனது நான்காவது படைப்பாகத் தந்துள்ளார்.

இயற்கைக்கும் மனிதனுக்குமான போராட்டம் எவ்வாறு என்றும் ஓய்வதில்லையோ அதைப் போன்றே சிறி லங்காவில் சமூகநீதி வேண்டிக் குரல் கொடுக்கும் ஊடகவியலாளர்களுக்கும் ஒடுக்குமுறையாளர்களுக்குமான போராட்டமும் ஓயப் போவதில்லை என்பதை மாமனிதர் சிவராமின் கொலையின் பின்னரும் தொடரும் ஊடகவிலாளர்களின் படுகொலைகள் நிரூபித்து நிற்பதை இந்த ஆவணப் படம் பதிவு செய்திருக்கின்றது.

பாதித் தமிழரும் பாதிச் சிங்களவருமான கலைஞர், ஊடகவியலாளர் ரிச்சட் டி சொய்சாவின் படுகொலையுடன் ஆரம்பித்த இத்தகைய கொலைக் கலாசாரம் இன்றுவரை இலங்கைத் தீவில் முடிவின்றித் தொடர்ந்து கொண்டிருக்கின்றது. ஊடகத் தொழிலை வருவாயைத் தேடிக் கொள்வதற்கான ஒரு உத்தியோகம் எனப் பாராமல் சமூக மாற்றத்திற்கு அடிகோலும் ஒரு சேவையாகக் கருதியமையே சிவராம் போன்ற ஊடகவிலாளர்கள் வேட்டையாடப்படுவதற்கான பிரதான காரணம் என்பதை அவரோடு பழகிய ஊடக நண்பர்களின் வாயிலாக இந்த ஆவணப் படத்திலிருந்து அறிய முடிகின்றது.

சோமிதரனின் வார்த்தையில் சொல்வதானால் இந்த ஆவணப் படம் முற்றுப்பெறாத ஒன்று. இவை சத்தியமான வார்த்தைகள். சிவராமின் வரலாற்றுப் பாத்திரத்தின் ஆழ ஆகலங்கள் அத்துணை விசாலமானவை.

தமிழ் ஊடகவிலாளர்களைக் கதாநாயகர்களாகக் கருதி தலையில் தூக்கி வைத்துக் கொண்டாடுபவர்களும், தமிழ் ஊடவியலாளர்களின் செயற்பாடுகளால்தான் சர்வநாசமும் விளைந்தது என வசைபாடுபவர்களும் நிச்சயம் பார்க்க வேண்டிய ஆவணப்படம் இது.

தமிழிலும் ஆங்கிலத்திலுமாகப் பயணிக்கும் இப் படம் தமிழ் ஊடகவிலாளர்கள் எத்தகைய சூழ்நிலைகளால் அரசியல் சார்ந்தவர்களாக அடையாளங் காணப்பட்டார்கள் என்ற யதார்த்தத்தையும் புலப்படுத்தி நிற்கின்றது. அதேவேளை, சிவராமின் வரிசையில் அடுத்து எந்த ஊடகவிலாளர் பலிகொள்ளப்படுவாரோ என்கின்ற பீதியையும் இந்த ஆவணப் படம் ஏற்படுத்தி விடுகின்றது.

புலம்யெர்ந்த தமிழர்கள் ஒவ்வொருவரும் கட்டாயமாகப் பார்க்க வேண்டிய ஆவணப் படம் இது. அதேவேளை, நாம் வாழும் சமூகத்தில் ஈழ மக்களின் தேசிய விடுதலைப் போராட்டத்தையும், அதன் நியாயத் தன்மையையும், அப் போராட்டத்தில் ஊடகவிலாளர்கள் வகித்த வரலாற்று வகிபாகத்தையும் யார்யார் அறிந்து கொள்ள வேண்டுமென நாம் விரும்புகின்றோமோ அவர்கள் அனைவரையும் இந்தப் படத்தைப் பார்க்கச் செய்ய வேண்டியதும் எமது கடமையாகும். அவ்வாறு செய்யப்படும் போதே இந்த ஆவணப் படத்தின் உண்மையான நோக்கம் நிறைசேறும்.

Lycamobile
சுவீடன்

தேசிய மற்றும் சர்வதேச நாடுகளுக்கான அழைப்புகள் 1 öre யில் இருந்து

	வீட்டுத் தொலைபேசி	கைத் தொலைபேசி
அவுஸ்ரேலியா	0.01Kr /min	1.89Kr /min
இலங்கை	1.39Kr /min	1.49Kr /min
இந்தியா	0.39Kr/min	0.39Kr/min

	வீட்டுத் தொலைபேசி	கைத் தொலைபேசி
கனடா	0.39Kr /min	0.39Kr/min
ஐக்கிய ராஜ்ஜியம்	0.39Kr/min	1.49Kr /min
சுவிட்ஸர்லாந்து	0.39Kr /min	2.49Kr /min

தங்களது தற்போதைய கைத்தொலைபேசி எண்ணை Lycamobile க்கு மாற்றி 100Kr பெறுமதியான நிமிடங்களை இலவசமாக பெற்றிடுங்கள்!

*நிபந்தனைகளுக்கு உட்பட்டது.

Lycamobile லில் இருந்து *0-. Lycamobile

மேலதிக விபரங்களுக்கு

www.lycamobile.se 0852 054977

இணைப்புக்கட்டணமாக 99öre எல்லா சர்வதேச அழைப்புக்களுக்கும் அறவிடப்படும்.

*சலுகை கட்டணங்கள் கால வரையறைக்குட்பட்டவை. மேலதிக விபரங்களுக்கு www.lycamobile.se

Lyca mobile
Call the world for less

Lycamobile வாங்கக்கூடிய இடங்கள்:

Pressbyrån · Hemköp · payzone · KONSUM · FORUM · nära · EXTRA · WiLLY:S · ATG

என்ன பெருமை சரவணா....!

கல்லெறி வேலுப்பிள்ளை

வணக்கம் பாருங்கோ...

மக்கள் எல்லாரையும் மாவீரர் நாளில ஒன்றாய்ப் பார்த்ததில மனசுக்கு சரியான நிறைவா இருந்திச்சுது. பிரிஞ்சு நிக்குறம், வரிஞ்சு கட்டுறம் எண்ட எல்லாரையும் தூக்கி எறிஞ்சுபோட்டு, ஒரே அணியில, மக்கள் நிண்டு, தேசிய நினைவெழுச்சி நாளைக் கொண்டாடினது சிறப்பாய் இருந்திச்சுது. இப்படியே ஒற்றுமையாய் இருந்திட்டால், எதிரியானவன் எங்கட கட்டமைப்புக்களை உடைச்சு உள்ளுக்க வரேலாது பாருங்கோ.

சரி விசயத்துக்கு வருவம், என்னெண்டால் கன நாளாய் எங்கட மக்களுக்குள்ள இருக்கிற ஒரு போட்டியைப் பற்றி மனசு குடைஞ்சுகொண்டே இருக்குது. எழுதவேணும் எண்டால், இப்பதான் காலம் கனிஞ்சு வந்திருக்குப் பாருங்கோ. வழமையாய் நான், எங்கட உறவுகளின்ர, விசேசங்களில தவறாமல் கலந்துகொள்ளுவன். ஏனெண்டால், அங்கதான் கனபேரைக்கண்டு, ஊர்ப்புதினங்கள் எல்லாத்தையும் அலசு அலசு எண்டு அலசி, அதுக்குப்பிறகு வாற கலியாண, சாமத்திய வீட்டுத் திகதிகளையும் அறிஞ்சுகொள்ளலாம். அப்படித்தான், கிட்டடியில நடந்த கலியாணம் ஒண்டுக்குப் போயிருந்தன். பொம்பிளை வீட்டுக்காரர் என்னோட நல்ல பழக்கமெண்டபடியால், கொஞ்சம் நேரத்துக்கே மண்டபத்துக்குப் போய்விட்டன். அங்க, தடல்புடலா நடந்த எற்பாடுகளுக்குக் கொஞ்சம் உதவி செய்வம் எண்டு போனால், அதுக்குள்ளே கூடி நிண்ட பொம்புளையளுக்குள்ள, கலியாணத் தாலியைப் பற்றி கதை அமர்க்களமா நடக்குது பாருங்கோ. சரி, என்ன கதையெண்டு பார்ப்பம் எண்டுட்டு, என்ர பாம்புக்காதையும் கொஞ்சம் நீட்டிவிட்டன். என்ன தெரியுமே கதை...? அங்க கட்டவிருந்த தாலி 39 பவுணாம். அது, களவு போனாலுமெண்டு, அஞ்சு பேர் காவலுக்கிருக்கினம். அவைதான் அந்த தாலியின்ர அருமை பெருமையளை நீட்டி முழக்கிக்கொண்டிருந்திச்சினம்.

மஞ்சள் கயிற்றில கட்டுற தாலி, கப்பல் கட்டுற கயிறு அளவுக்கு ஏன் பெருத்ததெண்டு பார்த்தால், அது பெரிய கதை பாருங்கோ. என்னெண்டால், கலியாணப் பெண்ணின்ர தமக்கை, 19 பவுணில காட்டினவவாம்... பிறகு பார்த்தால், பொம்பிளையின்ர நண்பி ஒருத்தி, 23 பவுணில கட்டினவவாம். பிறகு தமையன்ர மனுசிக்கு, 31 பவுணில கட்டினதாம், அந்தச் சாதனையை, வேற ஆரும் முறியடிச்சால் தங்கட குடும்பத்துக்கு மரியாதை இல்லையெண்டு, இப்ப இந்தப் பெட்டைக்கு 39 பவுணில செய்துகிடக்காம். சரி என்னபெறுமதி வருமெண்டு நான் மனக்கணக்குப்போட்டுப் பார்த்தன். என்ர கடவுளே, கிறுதி வந்து அப்படியே கீழ இருந்திட்டன். எழும்பி நிக்க அரை மணித்தியாலம் ஆச்சு. பிறகு மண்டபத்துக்குள்ள போய் கதிரை ஒண்டில இருக்க, மாப்பிளையும் உள்ளுக்க வந்திட்டார். பிறகு மாப்பிளையைக் கண்டவுடன, எனக்குக் கிறுதி கூடிட்டுது. ஏன் சொல்லுங்கோ பார்ப்பம். மாப்பிளையின்ர உருவத்தைப் பாத்தவுடனே, உந்தத் தாலி-யைத் உவர் தூக்கிக் கட்டுவரோ எண்டு தான். அந்தளவுக்கு ஆள் சரியான மெல்லிசு. பிறகு ஒரு மாதிரி கழுத்தில கட்டிப் போட்டார்.

அதுக்குப் பிறகு, அந்தப் பிள்ளையின்ர குனிஞ்ச தலை நிமிரவேயில்லை. பிள்ளை வெக்கத்தில தலை நிமிரேல்லை எண்டு யோசிக்கிறியளே இ.... என்ர நல்லூரானே....! 39 பவுணில கட்டிப்போட்டு எங்கயுங்கோ நிமிர்ந்து பாக்கிறது? கடைசி வரைக்கும் பிள்ளையின்ர முகத்தை நான் பார்க்கவேயில்லை.

உது நடந்து கிட்டத்தட்ட ஒரு வருசமுங்கோ...! இப்ப நாகரிகம் நாப்பத்தொன்பது பவுணுக்கு மாறியிருக்கும் எண்டு நினைக்கிறன். இனிக் கலியாண வீடுகளுக்கு, ஐயரோட சேர்த்து, இரும்பு தூக்குற கிரேனும் வாடகைக்கு அமர்த்தவேணும் பாருங்கோ. என்ன யோசிக்கிறியள்?

இனி வரப்போற காலத்தில, தாலியை மாப்பிள்ளை தூக்கிக் கட்டேலாத அளவுக்கு, அது பவுண் கணக்குல பெருத்தால், தாலியைக் கிரேன்ல தூக்கித்தான் பொம்பிளையின்ர கழுத்தில மாட்டவேணும். என்ர நல்லூரானே....! உதெல்லாம் எங்க போய் முடியப்போகுதோ தெரியேல்லை. உப்பிடியான தாலியள அறுக்கிற கள்ளருக்கு, ஆறு பரம்பரைக்குச் சொத்துச் சேர்க்கத்தேவைவல்லையுங்கோ.

இஞ்சாருங்கோ... தாலி எண்டுறது, சம்பிரதாயபூர்வமான வேலி, தாலி எண்ட பெயரில, பவுணால கேடர் செய்து போடத்தேவேல்லை. பக்கத்து வீட்டுக்காரன் கட்டினதைவிட, பத்துப்பவுண் அதிகமாய் சேர்த்துத் தாலிகட்டினாப்போல கூரையைப் பிச்சுக்கொண்டு கொட்டப்போகுதே...? இல்லைத் தெரியாமத்தான் கேக்குறன். கிட்டடியில நடிகை ஒருத்தி தாலியைக் கையிலை கட்டியிருந்ததைக் கண்டுட்டு மாதர் குல மாணிக்கங்கள் எல்லாம் துள்ளிக்குதிச்சவை. உது பறவாயில்லை, இஞ்ச கனபேர் உள்ள சொத்தெல்லாத்தையும் திரட்டித் தாலியாக் கட்டுறதுக்கல்லே நிக்கினம். கல்யாணம் முடிஞ்சுது எண்டு அடையாளப்படுத்தத்தான் அந்தக்காலத்தில கழுத்தில தாலி கட்டுறது. இப்ப, தங்கட சொத்துமதிப்பைக் காட்டுறதுக்கல்லே தாலிகட்டுகினம். இஞ்ச பாருங்கோ, தேவையில்லாமல் தாலிசெய்து செலவளிக்கிற காசை, எங்கயாவது ஒரு வங்கில வைப்புச்செய்து, பிற்காலத்தில, இடுக்கண் வரேக்க நகுக...ங்கோ என்ன ...!

இப்ப பாடுவமே ...!
ஆனை கட்டிப் போரடிச்சோம் அந்தக் காலத்துல - இனித்
தாலி கட்டி மாரடிப்போம் இந்தக் காலத்துல
காசைக் கொட்டித் தாலி செஞ்சம் அந்தக்காலத்துல - அதைக்
கள்ளன் வந்து அறுத்துப்போட்டான் கையில் ஏதுமில்ல...!

SAI TRADER

சுவிஸ் நாட்டில் மொத்த விற்பனையாளரும், ஏக விநியோகஸ்தரும்.

SAI TRADER GmbH
FRISCH - EXOTISCH - AROMATISCH

Raaterstrasse 24
CH 8175 Windlach
Switzerland
Tel.+41 44 885 86 50
Fax.+41 44 885 86 51
Cell.+41 79 218 70 75
www.saitrader.com

உங்கள் ஸ்தாபனத்திற்கு மரக்கறி, மீன்வகைகளை மொத்தமாக இறக்குமதி செய்து தர நாட வேண்டிய ஒரே இடம்
SAI TRADER GmbH

Bern மாநகரில்
SIVA SALON
Herren Coiffeur

Öffungszeiten:
Mo - Fr: 10:00 - 19:00
Sa: 08:30 - 17:00

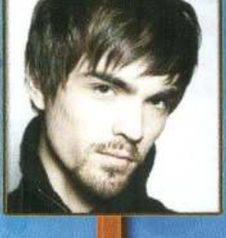

ஆண்களுக்கான சிகை அலங்காரம்.

Konizstrasse 70
3008 Bern

Natel:
078 318 31 45
079 595 41 32

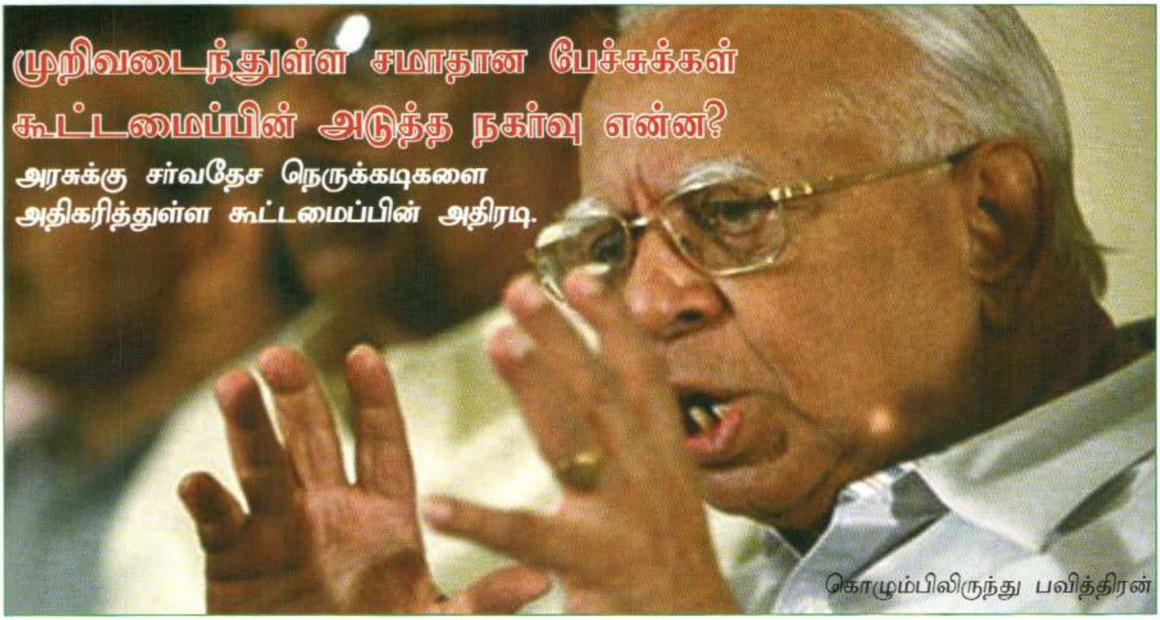

முறிவடைந்துள்ள சமாதான பேச்சுக்கள் கூட்டமைப்பின் அடுத்த நகர்வு என்ன?

அரசுக்கு சர்வதேச நெருக்கடிகளை அதிகரித்துள்ள கூட்டமைப்பின் அதிரடி.

கொழும்பிலிருந்து பவித்திரன்

தமிழ்த் தேசியக் கூட்டமைப்புக்கும் அரசாங்கத்துக்கும் இடையில் கடந்த சுமார் ஒரு வருட காலமாக இடம்பெற்று வந்த பேச்சுவார்த்தைகள் பாராளுமன்றத் தெரிவுக்குழு விவகாரத்தில் உருவாகிய இழுபறியைத் தொடர்ந்து கடந்த சனிக்கிழமை (04-12-2011) முறிவடைந்திருக்கின்றது. இது நிரந்தர முறிவாக அமையப்போகின்றதா அல்லது தற்காலிகமா என்பது உடனடியாகத் தெரியவில்லை. ஆனால், சர்வதேச ரீதியாக பல்வேறு நெருக்குதல்களை அரச தரப்பு எதிர்கொண்டிருப்பதால் கூட்டமைப்புடன் மீண்டும் பேச்சுக்களைத் தொடரவேண்டிய அவசியம் அதற்கு ஏற்படும் என்பது நிச்சயமாக எதிர்பார்க்கக்கூடிய ஒன்றுதான்.

தமிழ்த் தேசியக் கூட்டமைப்புடன் பேச்சுக்களை நடத்திக்கொண்டுள்ள அதேவேளையில் அதற்குச் சமாந்தரமாக பாராளுமன்றத் தெரிவுக்குழு ஒன்றை அமைப்பதற்கு அரசாங்கம் எடுத்துள்ள தீர்மானம் கூட்டமைப்புடனான பேச்சுவார்த்தைகளைப் பாதிக்கலாம் என்ற கருத்து ஒன்று முன்வைக்கப்பட்டிருந்தது. இந்தநிலையில் இந்தப் பாராளுமன்றத் தெரிவுக்குழுவுக்கான தமது உறுப்பினர்களின் பெயர்களை அறிவிக்குமாறு அரச தரப்பில் விடுக்கப்பட்ட அழுத்தத்தை நிராகரித்திருக்கும் தமிழ்த் தேசியக் கூட்டமைப்பு, ஆனால், அரசுடன் தாம் நடத்தும் பேச்சுக்களின் போது காணப்படும் இணக்கப்பாட்டை பாராளுமன்றத் தெரிவுக்குழுவில் சமர்ப்பித்து அது தொடர்பாக ஆராயும்போது அதில் தாமும் அதில் கலந்துகொள்வது தொடர்பாக ஆராயலாம் எனத் தெரிவித்திருக்கின்றது.

பாராளுமன்றத் தெரிவுக்குழுவில் கூட்டமைப்பும் இடம்பெற வேண்டும் என்ற கோரிக்கையை அதன் தலைவர் இரா.சம்பந்தன் நிராகரித்திருப்பது போல இந்தச் செய்திகள் வெளியிடப்பட்டாலும், அவர் அதனை திட்டவட்டமாக நிராகரிக்கவில்லை என்பதே உண்மை நிலையாகும். இப்போதைக்கு பாராளுமன்றத் தெரிவுக்குழுவில் கூட்டமைப்பு இடம்பெறாது என்பதுதான் இதன் அர்த்தம். பாராளுமன்றத் தெரிவுக்குழுவுக்கான தமது உறுப்பினர்களின் பெயர்களை அறிவித்தால், தம்முடனான பேச்சுவார்த்தைகள் பாதிக்கப்படும் என கூட்டமைப்பு கருதுகின்றது. அதேவேளையில், பாராளுமன்றத் தெரிவுக்குழுவுக்கு பிரச்சினைகளைக் கொண்டுசெல்லும் போது மேலும் காலத்தைக் கடத்துவதற்கும் அது வசதியாகிவிடும் என்பதும் கூட்டமைப்பின் கணிப்பீடாகும்.

அரசாங்கத்தைப் பொறுத்தவரையில் கருத்து ஒருமைப்பாட்டின் அடிப்படையில் இணக்கமான தீர்வு ஒன்றைக் காண்பதற்கான செயன்முறை ஒன்று முன்னெடுக்கப்படுகின்றது என்பதை சர்வதேச சமூகத்துக்குக் காட்டிக்கொள்வதற்கும், காலத்தைக் கடத்துவதற்குமாகவே இந்தப் பாராளுமன்றத் தெரிவுக்குழு அமைக்கப்பட்டது. இந்தநிலையில் இதில் தமிழ்த் தேசியக் கூட்டமைப்பு பங்குகொள்ளவில்லை என்றால், அது அரசுக்குப் பாதகமாக அமையும். சர்வதேச அரங்கில் அரசின் பரப்புரைகள் நிராகரிக்கப்படும். அல்லது பாதிக்கப்படும்.

அதனால், இதில் பங்குகொள்ளுமாறு தமிழ்த் தேசியக் கூட்டமைப்புக்கு அரச தரப்பு அழுத்தங்களைக் கொடுக்கும் என்பது எதிர்பார்க்கக்கூடிய ஒன்றுதான். கடந்த மாதப் பகுதியில் இடம்பெற்ற பேச்சுக்களின் போது இவ்வாறான அழுத்தம் கொடுக்கப்பட்டுள்ளது. இந்தநிலையில்தான் இதனை ஒரேயடியாக நிராகரிக்கவும் முடியாத நிலையில் கூட்டமைப்பின் பதில் வெளிவந்திருக்கின்றது.

இனநெருக்கடிக்குத் தீர்வைக்காண்பதற்காக அரசாங்கத்தினால் நியமிக்கப்பட்டுள்ள பாராளுமன்றத் தெரிவுக்குழுவில் 31 உறுப்பினர்கள் இடம்பெற்றிருப்பார்கள் எனத் தெரிவிக்கப்பட்டுள்ளது. இதில் அரச தரப்பில் 19 உறுப்பினர்களும், எதிர்க்கட்சி தரப்பில் 12 உறுப்பினர்களும் இடம்பெறுவார்கள். ஆளும் கட்சி தமது உறுப்பினர்களை அறிவித்திருக்கின்றது. இருந்தபோதிலும் எதிர்க்கட்சிகள் எதுவும் இதில் பங்குகொள்வதற்கான சூழ்நிலை இதுவரையில் காணப்படவில்லை. பிரதான எதிர்க்கட்சியான ஐ.தே.க. இது தொடர்பாக உத்தியோகபூர்வமாக இதுவரையில் தமது நிலைப்பாட்டை அறிவிக்காத போதிலும், அவர்கள் இதில் பங்குகொள்வதற்கான சாத்தியக்கூறுகள் காணப்படவில்லை. தமிழ்த் தேசியக் கூட்டமைப்பின் நிலைப்பாட்டை அடிப்படையாகக் கொண்டதாகவே தமது நிலைப்பாடும் அமை-யும் என ஐ.தே.க. தலைமை ஏற்கனவே தெரிவித்திருந்தது. மற்றொரு எதிர்க்கட்சியான ஜே.வி.பி. இதில் பங்குகொள்ளப் போவதில்லை என்பதை திட்டவட்டமாக அறிவித்துவிட்டது. இது வெறுமனே காலத்தைக்கடத்துவதற்கான ஒரு நாடகமாக மட்டுமே அமையப்போகின்றது என்பதை ஜே.வி.பி. அடித்துக்கூறிவிட்டது.

இந்த நிலையில், தமிழ்த் தேசியக் கூட்டமைப்பும் இதில் பங்குகொள்ளாமையால் இது ஒருவ-கையில் அரச பாராளுமன்றத் தெரிவுக் குழுவா கவே இருக்கப்போகின்றது. இதனால்தான் அரச தரப்பு விரக்தியடைந்த நிலையில் தமிழ்த் தேசியக் கூட்டமைப்பின் மீது அதிகளவுக்கு அழுத்தங்களைக் கொடுத்து பேச்சுவார்த்தைகளிலேயே விரிசல் நிலையை ஏற்படுத்திவிட்டது.

மகிந்த ராஜபக்ஷ முதல் முறையாக ஜனாதிபதியாகத் தெரிவு செய்யப்பட்ட பின்னர் 2006 ஆம் ஆண்டிலும் இது போன்ற பாராளுமன்றத் தெரிவுக்குழு ஒன்றை அமைத்திருந்தார். அதுவும் இவ்வாறானதாகத்தான் இருந்தது. பிரச்சினையில் பிரதான பங்குதாரிகளாக இருக்க வேண்டிய தமிழ்த் தேசியக் கூட்டமைப்போ பிர-தான எதிர்க்கட்சியான ஐ.தே.க.வோ இல்லாத நிலையில்தான் அது இனப்பிரச்சினை தொடர்பாக ஆராய்ந்து தமது தீர்வை முன்வைத்தது. நான்கு வருடகாலமாக ஆராய்ந்த பின்னர் அந்தக்குழு ஜனாதிபதியிடம் கையளித்த இறுதி அறிக்கை இன்றுவரையில் பகிரங்கப்படுத்தப்படவில்லை. அது கிடப்பில் போடப்பட்டது. அதாவது, அதுகூட காலத்தைக் கடத்துவதற்கான ஒரு நாடகமாகவே அமைந்திருந்தது என்பதை இது புலப்படுத்துவதாக அமைந்திருந்தது.

இந்த நிலையில்தான் மற்றொரு பாராளுமன்றத் தெரிவுக்குழு இப்போது களமிறக்கப்பட்டுள்ளது. ஆனால், தற்போது அமைக்கப்பட்டுள்ள பாராளுமன்றத் தெரிவுக்குழுவுக்கு வழங்கப்பட்டுள்ள ஆணை தெளிவானதாக இல்லை. அதாவது இனநெருக்கடியைப் பொறுத்தவரையில் எவ்வாறான ஆணை அதற்கு வழங்கப்பட்டுள்ளது என்பது குழப்பமாகவே உள்ளது. இந்த நிலையில் தமிழ்த் தேசியக் கூட்டமைப்பு உறுதியான ஒரு நிலைப்பாட்டை எடுக்கும் என நம்பப்பட்டது.

அரசாங்கத்துடனான பேச்சுவார்ததைகள் மற்றும் பாராளுமன்றத் தெரிவக்குழு போன்றவற்றில் தமிழ்த் தேசியக் கூட்டமைப்புக்குப் போதுமான அனுபவம் உள்ளது. கூட்டமைப்புடனான பேச்சுக்களைப் பொறுத்தவரையில் அது கடந்த சுமார் ஒரு வருட காலமாக இடம்பெற்று வருகின்றது. தமிழ் மக்கள் எதிர்நோக்கும் அன்றாடப் பிரச்சினைகள், அதாவது மீள்குடியேற்றம், தடுப்புக்காவல் போன்றன தொடர்பாகவும், அடிப்படைப் பிரச்சினைகள் அதாவது - அரசியல் தீர்வு தொடர்பாகவும் இதில் சுமார் 11 மாத காலம் ஆராயப்பட்டுள்ளது. இருந்த போதிலும் எதுவும் நடைபெறவில்லை. குறிப்பாக தடுப்புக்காவலில் உள்ளவர்களின் பெயர்களை வெளியிடுவதாக வாக்குறுதி அளித்த அரச

தரப்பு அதனைக் கூட செய்யவில்லை. மாதாந்தம் சந்தித்துப் பேசுவதாக மட்டுமே இருந்ததே தவிர, செயலளவில் எதுவும் இடம்பெறவில்லை.

இந்தநிலையில்தான் நவம்பர் 16 ஆம் திகதி இடம்பெற்ற பேச்சுக்களில் முக்கியமான இணக்கப்பாடு ஒன்று எட்டப்பட்டது. இது பிரச்சினைக்கான தீர்வில் எட்டப்பட்ட உடன்பாடு அல்லது. பேச்சுவார்த்தைக்கான நிகழ்ச்சிநிரலில் எட்டப்பட்ட ஒரு உடன்பாடாகவே அது அமைந்திருந்தது. அதாவது டிசெம்பர் மாதத்தில் 4 தடவைகள் சந்தித்துப் பேசுவதெனவும், அரசியல் தீர்வைப் பொறுத்தவரையில் சிக்கலான விடயங்களில் எவை தொடர்பாகப் பேசுவதெனவும் இதன் போது நிகழ்ச்சி நிரல் ஒன்று தயாரிக்கப்பட்டது. இதன் மறுபக்கத்தில் உள்ள செய்தி என்னவென்றால், கடந்த 11 மாத காலமாக எந்த ஒரு நிகழ்ச்சிநிரலும் இல்லாமல்தான் இந்தப் பேச்சுக்கள் இடம்பெற்றிருக்கின்றது.

இந்த இணக்கப்பாட்டின் அடிப்படையில்தான் டிசெம்பர் 1 ஆம் திகதி முதலாவது சந்திப்பும், 3 ஆம் திகதி இரண்டாவது சந்திப்பும் இடம்பெற்றது. இந்த இரண்டாவது சந்திப்பில்தான் முரண்பாடுகள் மேலோங்கி பேச்சுக்கள் முறிவை நோக்கிச் சென்றன. அரசுடன் தாம் நடத்தும் பேச்சுக்களில் காணப்படும் இணக்கப்பாடு பாராளுமன்றத் தெரிவுக்குழுவில் சமர்ப்பிக்கப்படும்போது அதில் கலந்துகொள்வதாக தமிழ்த் தேசியக் கூட்டமைப்பு அரச தரப்புடன் ஏற்கனவே உடன்பட்டிருந்தது. இருந்தபோதிலும் அந்த உடன்பாட்டுக்கு முரணாக கூட்டமைப்பினர் தெரிவுக்குழுவுக்கான தமது உறுப்பினர்களின் பெயர்களை உடனடியாகத்தரவேண்டும் என அரச தரப்பினர் அழுத்தங்கொடுக்க கூட்டமைப்பினர் அதனை ஏற்க மறுக்க முரண்பாடு உச்சத்துக்குச் சென்று பேச்சுக்களைத் தொடர முடியாத நிலை ஏற்பட்டுள்ளது.

உண்மையில் கூட்டமைப்புடன் அரச தரப்ப எட்டக்கூடிய எந்த ஒரு இணக்கப்பாட்டையும் நிராகரிப்பதற்கான 'வீட்டோ' அதிகாரத்தைக் கொண்டதாகவே பாராளுமன்றத் தெரிவுக்குழு அமைந்திருக்கும். ஏனெனில் தமிழ்த் தேசியக் கூட்டமைப்புடனான பேச்சுக்களில் எட்டப்படும் எந்தவொரு தீர்வும் பாராளுமன்றத் தெரிவுக்குழுவின் அங்கீகாரத்துக்காகச் சமர்ப்பிக்கப்படும் என ஜனாதிபதி மகிந்த ராஜபக்ஷ ஏற்கனவே அறிவித்திருந்தார். அனைத்துத் தரப்பினருடைய அங்கிகாரத்துடனுமே எந்தவொரு தீர்வும் நடைமுறைப்படுத்தப்படும் என்பதுதான் ஜனாதிபதியின் நிலைப்பாடு!

பேச்சுவார்த்தைகள் இம்மாதத்துக்குள் முடிவுக்குக் கொண்டுவரப்பட்டு பிரச்சினைக்கு நியாயமான தீர்வு காணப்படவேண்டும் என தமிழ்த் தேசியக் கூட்டமைப்பின் யாழ். மாவட்ட எம்.பி. மாவை சேனாதிராஜா இந்த வாரத்தில்தான் பாராளுமன்றத்தில் வலியுறுத்திக் கூறியிருந்தார். ஆனால், இந்தப் பிரச்சினைக்குத் தீர்வைக்காண்பதற்காக என அரசாங்கத்தினால் அமைக்கப்பட்டுள்ள பாராளுமன்றத் தெரிவுக்குழுவே இன்னும் தமது செயற்பாட்டை ஆரம்பிக்கவில்லை. அதற்கு ஆறு மாத கால அவகாசமும் வழங்கப்பட்டுள்ளது. ஆக, பிரச்சினைகளுக்குத் தீர்வற்ற நிலையில் காலங்கடத்தப்படப்போகின்றது என்பதுதான் இதன் அர்த்தம்! இந்த நிலையில் அரசுடன் தமக்கு ஏற்படும் இணக்கப்பாடு பாராளுமன்றத் தெரிவுக்குழுவின் முன்பாக வைக்கப்படும் போது, அதில் தாமும் கலந்துகொள்வது தொடர்பாக ஆலோசிப்பதாக சம்பந்தன் இப்போது அறிவித்திருக்கின்றார். அரச தரப்பை பெரும்பான்மையாகவும், ஜாதிக ஹெல உறுமய போன்றவற்றை உறுப்பினர்களாகவும் கொண்டுள்ள பாராளுமன்றத் தெரிவுக்குழு இனநெருக்கடிக்கு நியாயமான ஒரு தீர்வைக் காணும் என நம்பமுடியாத நிலை காணப்படுகின்ற போதிலும், கூட்டமைப்பு இவ்வாறான அறிவித்தல் ஒன்றை வெளியிட்டது.

பாராளுமன்றத் தெரிவுக்குழு தீர்வு எதனையும் கொண்டுவர முடியாத நிலை ஏற்படுமாயின், "தமிழ்த் தேசியக் கூட்டமைப்பையும் இணைத்து நாம் பிரச்சினையைத் தீர்க்க ஜனநாயக வழிமுறைகளின்படி அனைத்தையும் செய்தோம். ஆனால், பாராளுமன்றத் தெரிவுக்குழுவின் முடிவுதான் இறுதியானது" என சர்வதேச சமூகத்தின் முன்பாகக் கூறிவிடக்கூடிய நிலையில் அரசு உள்ளது.

சர்வதேச ரீதியாக உருவாகியிருக்கும் நிலைமைகள் அரசாங்கத்துக்குப் பெரும் அழுத்தங்களைக் கொடுப்பதாக உள்ளது என்பது உண்மை. நல்லிணக்க ஆணைக்குழுவின் அறிக்கையை மட்டும் நம்பி சர்வதேச அழுத்தங்களைச் சமாளிக்க முடியும் என அரசு நம்பவில்லை. தமிழ்த் தேசியக் கூட்டமைப்புடன் சுமூகமான முறையில் பேச்சுக்கள் இடம்பெறுகின்றது என்பதைக் காட்டிக்கொள்ள வேண்டிய தேவையும் அரசுக்கு உள்ளது. குறிப்பாக எதிர்வரும் மார்ச் மாதத்தில் நடைபெறவிருக்கும் ஐ.நா. மனித உரிமைகள் பேரவையின் கூட்டத் தொடர் அரசுக்கு நெருக்கடிகளைக் கொடுப்பதாக அமையலாம்.

குறிப்பாக அமெரிக்கா மற்றும் இந்தியா ஆகிய நாடுகள் தமிழ்த் தேசியக் கூட்டமைப்புடன் நடத்தும் பேச்சுக்களின் மூலமாகவே பிரச்சினைக்குத் தீர்வு காணப்பட வேண்டும் என்பதை வலியுறுத்திவருகின்றன.

இந்த நிலையில்தான், கூட்டமைப்பின் உயர் மட்டக்குழு அமெரிக்கா சென்ற போது அதற்கு எதிராக கடுமையான வார்த்தைகளைப் பயன்படுத்திய அரச தரப்பு, அவை அனைத்தையும் மறந்துவிட்டு கூட்டமைப்பு நாடு திரும்பிய உடன் ஓடிச்சென்று அவர்களுடன் பேச்சுக்களை நடத்தியது. இதன் பின்னணியிலுள்ள இராஜதந்திர நகர்வு முக்கியமானது. மேற்குநாடுகளைக் குளிர்விக்க அரசு இதன் மூலம் முயன்றது. இந்த நிலையில் பேரம் பேசக்கூடிய ஒரு வலுவான நிலையிலேயே கூட்டமைப்பு உள்ளது என்பது தெளிவாகத் தெரிகின்றது. அரசுக்கு எதிரான சர்வதேச சமூகத்தின் நகர்வுகள் இதற்கான வலுவை கூட்டமைப்புக்குக் கொடுத்திருக்கின்றது. இது தமிழர்களுக்குச் சாதகமான ஒரு நிலை.

இந்த நிலையில்தான் அரசாங்கத்தின் நிகழ்ச்சி நிரலுக்குள் விழுந்துவிடக்கூடாது என்பதில் உறுதியாக இருந்த தமிழ்த் தேசியக் கூட்டமைப்பு, பாராளுமன்றத் தெரிவுக்குழுவுக்கான தமது பெயர்களை இப்போதைக்குத் தரமுடியாது என்பதைத் திட்டவட்டமாகக் கூறிவிட்டது. உங்களுடனான பேச்சுக்கள் தொடர வேண்டுமாயின் பெயர்களைத் தாருங்கள் என அரச தரப்பு விடுத்த எச்சரிக்கையை கூட்டமைப்பு நிராகரித்துவிட்ட நிலையில் பேச்சுக்களைத் தொடர முடியாத நிலை உருவாகியிருக்கின்றது. கூட்டமைப்பு எடுத்துள்ள நிலைப்பாடு அரச தரப்புக்கு கணிசமான சர்வதேச அழுத்தங்களைக் கொடுப்பதாக அமையும் என நிச்சயமாக நம்பலாம்.

கருணாவும் கோத்தபாயாவும், இராணுவ அதிகாரிகளுக்கு மட்டுமே நடந்த இராப் போசன விருந்தில். குத்தாட்டம் போடும் குதூகலக் காட்சி இது.

கருணாவின் வரவால் அதிர்ச்சி அடைந்த இராணுவத் தளபதி நிகழ்வின் அமைப்பாளரிடம் யார் கருணாவை அழைத்தது என வினவிய போது நிச்சயமாகத் தாம் அழைக்கவில்லை எனப் பதில் அளித்தாராம்.

இடைமறித்துப் பேசிய கோத்தபாயா நானே அவரை அழைத்தேன் பெரிது படுத்த வேண்டாம் என்றதாகச் செய்தி கூறுகிறது. மேலும் வருங் காலத்தில் அவரைப் பயன்படுத்தி நிறைய வேலைகள் செய்ய வேண்டியும் இருக்கிறது என்றும் கோத்தபாயா கூறினாராம்.

கருணாவைக் கண்ட இராணுவ அதிகாரிகள் கருணாவை அமைச்சர் என்ற வகையில் மரியாதையுடன் சேர் என அழைக்கையில் கருணாவும் அவர்களை சேர் என அழைத்து தனது அமைச்சர் பதவிக்கே இழிவு தேடினார் என படையினர் மத்தியில் பேசிக் கொண்டனராம். எதனிடமோ அகப்பட்ட முழுத் தேங்காய் போன்று அமைச்சுப் பதவி ஆகிவிட்டது.

நத்தை வேகத்தில் நகரும் நீதி!

பயங்கரவாத தடைச் சட்டம் அவசர காலச் சட்டம் போன்றவற்றால் 25 ஆண்டுகளுக்கும் மேலாக பொய்க் காரணங்கள் மற்றும் நியாயம் அற்ற சந்தேகங்களால் சிறையில் வாடும் அப்பாவித் தமிழரின் தொகை எவருக்கும் தெரியாது. எவர் இறந்தார் அல்லது சித்திர வதையால் செத்தார் என்ற விபரமும் வெளிவருவதும் கிடையாது. நீதி அமைச்சர் ஹக்கீம் தமது துறை பற்றி குறை கூறினாலும் அரசின் நீதித் துறை நிறைவானதே என அவரும் நம்புகிறார்.

அதே போல் முன்னாள் பிரதம நீதி அரசர் சரத் என் சில்வா மகிந்தரை சுனாமி நிதிச் சுருட்டலில் சிக்க விடாது அதிபர் நிலைக்கு உயர்த்தியவர். அன்று அவர் நீதி வழங்கி இருந்தால் இன்று பொன்சேகா இருக்கும் இடத்தில் மகிந்தர் இருக்கும் நிலையை உலகம் கண்டிருக்கும். வடக்கையும் கிழக்கில் இருந்து பிரித்து அரசியல் நடத்திய நீதிபதி அவர்.

ஆனால் இன்று அவருக்கே எதிராக பாராளுமன்றத் தெரிவுக் குழு விசாரணை செய்ய உள்ள நிலையில் அவர் இருக்கிறார். இவர்கள் இருவரும் நீதி பரிபாலனத்துக்கு அவசர காலச் சட்டமும் பயங்கரவாத தடைச் சட்டமும் அவசியம் தேவை எனக் கூறியவர்கள்.

பயங்கரவாத தடைச் சட்டத்தின் கீழ் அரச குறடாவும் அமைச்சருமான தினேஷ் குனவர்த்தன 893 பேர் சிறையில் உள்ளனர் எனவும் அவர்களில் 64 பேர் மீதில் மட்டுமே வழக்குகள் தொடுக்கப் பட்டுள்ளன. எவருக்கும் பிணை வழங்கப்பட வில்லை எனவும் பாராளுமன்றத்தில் கூறி உள்ளார். மேலும் 259 பேரில் வழக்குகள் இல்லை ஆனால் தொடர்ந்தும் தடுப்பில் உள்ளனர் என்கிறார்.

எண்ணிக்கைக் கணக்கிலும் ஏதோ இடிக்கிறது அரசின் வழக்கிலும் கைதிகளின் கண்ணீர் கதையிலும் முடிவே இல்லாத கதையாக இருக்கிறது. 13 சுற்றுப் பேச்சும் பேசி விட்டனர் த.தே.கூ. இந்த அப்பாவிகள் பற்றிப் பேசுவார் எவரும் இல்லையோ?

வழக்கே இல்லை என்றால் எதற்குத் தடுத்து வைக்க வேண்டும்? எத்தனையோ தடவைகள் இப்படித் தடுப்பில் உள்ள அரசியல் கைதிகள் வழக்கைத் தாக்கல் செய்யுங்கள் அல்லது விடுதலை செய்யுங்கள் என உண்ணா விரதம் இருந்தனர், கூரைகள் மீதேறிக் கூக்குரலும் போட்டனர். எதுவுமே நடப்பதாக இல்லை. இவர்களுக்கு நீதி கிடைக்காமல் இருப்பதே இவர்கள் குற்றம் ஏதும் செய்யவில்லை என்பதால் போலும்.

நீதித் தாமதம் நீதி மறுப்பு என்கிறார்கள். நீதி மன்றத்திலும் பாராளுமன்றத்தில் தினேஷ் குனவர்த்தன சொல்லும் காரணம் அரசின் சட்டமா அதிபரின் வழிகாட்டுதல் கிடைக்க வில்லை என்பதே. அரச சட்டமா அதிபருக்கு யாராவது இந்த அப்பாவி மக்கள் இருக்கும் இடத்துக்கு வழி காட்ட நினைக்கக் கூடாதா?

நத்தை வேகத்தில் கூட நகராது அடம் பிடிக்கும் நீதியை எப்படி நீதி என்பது? கொலைகாரரும் கடத்தல் கப்பம் போதை மருந்து பாலியல் தொழில் நடத்துவோரும் அமைச்சர்களாக உள்ள அரசில் நீதி கிடைக்காமல் இருப்பதில் அதிசயம் இருக்க முடியாது. அப்பப்போ அறிவு பூர்வமாக சுய விமர்சனம் செய்யும் நீதி அமைச்சராவது நல்லது செய்வார் என எதிர்பார்ப்பது அநீதியா?

Swiss, Zürich மாநகரில்

APIRAA TEXTILES

Apira Textiles
Stauffacher Str. 149
8004 Zürich, Switzerland

Tel: 043 233 54 54
Fax: 043 243 99 57

அனைத்து விதமான நிகழ்வுகளுக்கும்
உங்களை இசையால் மகிழவைக்க
நாடுங்கள்

வசீகரஸ்வரங்கள்
Switzerland

தொடர்புகளுக்கு: வசீ
0041 78 300 03 73

சகல வசதிகளுடன் ஓர் தமிழ்
உணவகம்

அண்ணாச்சி
உணவகம்

209, rue du fdg. St. Denis
75010 Paris
Tel: 01 46 07 38 12

CAFE BHARATH

Specialitées Indienne & Srilankaise

இலங்கை,
இந்திய உணவுவகைகள்,
புரியாணி, தோசை வகைகள்.

67, rue Louis Blanc, 75010 Paris
Tel: 01 58 20 06 20
M°: La Chapelle / Gare du Nord

CITY CAR CENTER

தங்களது வாகனங்களை விற்பதற்கோ
அல்லது மிகக் குறைந்த
விலையில் வாகனங்களைப்
பெற்றுக்கொள்வதற்கோ
எம்மை நாடுங்கள்.

Münster Str. 61, 59065 Hamm, Germany

Tel: 02381 6 04 83 Fax: 02381 48 89 05

Catering Coordinator:
R.P. Paramesh

GGS
Food Service

Providing quality catering in Germany

Tel: 02305 967375
Mobile: 01779391607

ஜேர்மனியில் தரம், உத்தரவாதத்துடன்
நீண்டகாலமாக சேவையாற்றி வரும் தமிழர் ஸ்தாபனம்

SUN TVயின்
நீண்ட கால
விநியோகஸ்தர்

TJB BROTHERS
ASIAN SUPERMARKET

எமது வாடிக்கையாளர்களுக்கு மனம் நிறைந்த நத்தார்
புதுவருட வாழ்த்துக்கள்

R. Ragunathan
Parkhofstr. 97
41836 Hückelhoven
Tel: 02433 90 32 82
Fax: 02433 90 32 81

Deutsche Bank
Konto Nr: 474 11 53
BLZ: 390 700 24

K.B. INTERCOM

Kiosque, Tabac, Internet, Télécommunication,
Alimentation Africain, Aisatique & Amerique du Sud

மிகக் குறைந்த விலையில் அனைத்து
நாடுகளுக்குமான தொலைபேசி அட்டைகள்!

மரக்கறி வகைகள், அதிகுளிரூட்டப்பட்ட
மீன் மற்றும் இறைச்சி வகைகளை
மிகக் குறைந்த விலையில் எம்மிடம்
பெற்றுக்கொள்ளலாம்.

தொடர்புகளுக்கு:

உரிமையாளர்: U. KARTHIGESU

Av des Alpes 40, 1820 Montreux, Switzerland

Tel.: 021 961 27 16 Fax: 021 961 27 19 Natel: 079 681 56 44

WESTERN UNION
MONEY TRANSFER

தற்பொழுது உலகெங்குமான துரித
பணமாற்றுச் சேவையும் உண்டு.

பிரமாண்டமான... மூன்று காட்சி அறைகள்
தங்க நகைகளின் சமுத்திரம்
உயர்தர பட்டு ஆடைகளின் ஆலயம்
ரெடிமேட் ஆடைகளின் சிகரம்
உங்கள் முல்கைம் P.S. பவான் அண்ணாச்சி
Indische Textilien & Schmuck
Tel : 0208-444 89 53 Mobil : 0172-2607388
142
Parking
50 Parkplätze vor dem Laden
Öffnungszei
a. 10.00 - 20.30
உங்கள் முல்கைம்
P.S. பவான்
P.S.
அண்ணாச்சி கடையின்
கிறிஸ்துமஸ்
மற்றும்
புத்தாண்டை
முன்னிட்டு
மிகப் பிரமாண்டமான
அதிரடி மலிவு விற்பனை!!!
Berlin மாநகரில்
2011 Dec. 21 புதன், 22 வியாழன், 23 வெள்ளி
இடம் : Bundesalle 160, 10715 Berlin
(உபான் மூலம் வருபவர்கள் U9 U Bahnhof Bundesplatz-ல் இறங்கி வரவும்)
H.P : 01722607388, 01724406514
Mülheim மாநகரில்
2011 Dec. 21 புதன் முதல் 24 சனி வரை
இடம் : Eppinghoferstr. 142,
45468 Mülheim an der Ruhr
(முக்கிய குறிப்பு "MH Hauptbahnhof" இல்
இருந்து 200 மீட்டர் தூரத்தில்
P.S. பவான் அண்ணாச்சி கடை அமைந்துள்ளது)
மலிவு விற்பனை நடைபெறும் காலங்களில் வரும் விடுமுறை நாட்களிலும் மற்றும்
மலிவு விற்பனை நடைபெறும் காலங்களில் வரும் ஞாயிற்றுக்கிழமைகளிலும்
எமது ஸ்தாபனம் திறந்திருக்கும்.

Lycamobile ஐக்கிய ராஜ்ஜியம்

	வீட்டு தொலைபேசி	கைத் தொலைபேசி
அவுஸ்ரேலியா	5p /min	19p /min
இலங்கை	9p /min	9p /min
இந்தியா	1p /min	1p /min
மலேசியா	1p /min	5p /min

இங்கிலாந்தில் இருந்து உள்நாட்டு வெளிநாட்டு அழைப்புக்களை மேற்கொள்ள மிக மலிவான கட்டணத்தில் உலகத் தரத்தில் முன்னணி வகிக்கும் ஒரே தொலைபேசி லைக்காமொபைல்

	வீட்டு தொலைபேசி	கைத் தொலைபேசி
நெதர்லாந்து	5p /min	19p /min
அமெரிக்கா	5p /min	5p /min
கனடா	5p /min	5p /min
சுவிட்சர்லாந்து	5p /min	20p /min

தற்பொழுது உங்கள் Lycamobile லை மீள்நிரப்பும் பொழுது லைக்காமொபைலில் இருந்து Lycamobile லுக்கு இலவச அழைப்புக்கள் வழங்கப்படுகிறது.

லைக்காவின் தரம் நம்மையெல்லாம் லைக்க வைக்கும் தரம்.

மேலதிக விபரங்களுக்கு

www.lycamobile.co.uk 0207 132 0322

அனைத்து கட்டணங்களும் நிமிடக் கணக்கீட்டில் கணக்கிடப்படும்.
கட்டணங்கள் மாறுதலுக்குட்பட்டவை.
மேலதிக விபரங்களுக்கு www.lycamobile.co.uk 0207 132 0322

Lyca mobile
Call the world for less

Lycamobile வாங்கக்கூடிய இடங்கள்:

top-up Sainsbury's TESCO POST OFFICE PayPoint payzone epay Wilkinson Currys phones 4u MORRISONS Aleef Budgens Costcutter