பக்கங்கள்: 24
விலை: 30

24 மணி நேரமும் உடனுக்குடன் செய்திகளை அறிந்துகொள்ள
NEWUTHAYAN.COM

உதயன்

மக்கள் மனம் நிறைந்த தமிழ் நாளிதழ்

சுடர் 34 கதிர் 70 தை 22ஆம் நாள் செவ்வாய்க்கிழமை 05 பெப்ரவரி 2019 வள்ளுவர் ஆண்டு 2050

77 கிலோ கஞ்சாவுடன் வரணியில் இருவர் கைது

யாழ்ப்பாணம், பெப்.5
தென்மராட்சி, வரணிப் பகுதியில் » 04

யாழ். பல்கலையில் நேற்று இலங்கைக் கொடியை இறக்கி கறுப்புக் கொடி ஏற்றப்பட்டது

யாழ்ப்பாணம், பெப். 5
இலங்கையின் 71ஆவது சுதந்திர நாளை முன்னிட்டு யாழ்ப்பாணப் பல்கலைக் கழகத்தில் ஏற்றப்பட்டிருந்த இலங்கையின் தேசியக் கொடி » 04

அரசமைப்பு உருவாகாது என மைத்திரிபால கூற முடியாது

துமிந்த திசநாயக்க சுட்டிக்காட்டு

கொழும்பு, பெப்.5
புதிய அரசமைப்பு உருவாகாது என்று கூறுவதற்கு அரசதலைவர் மைத்திரிபால சிறிசேனவுக்கு » 04

12 கைதிகள் நேற்று வடக்கில் விடுவிப்பு

யாழ்ப்பாணம், பெப். 5
இலங்கையின் சுதந்திர நாளான நேற்று, யாழ்ப்பாணம் மற்றும் வவுனியாச் சிறைக் கைதிகள் 12பேர் அரச தலைவர் மைத்திரிபால சிறிசேனவின் பணிப்புக்கு அமைவாக பொது மன்னிப்பில் விடுவிக்கப்பட்டனர்.

உந்துருளியைக் கடத்த முயன்றவர் சிக்கினார்

யாழ். நகரில் நேற்றுச் சம்பவம்

யாழ்ப்பாணம், பெப்.5
யாழ்ப்பாணம் கஸ்தூரியார் வீதியில் வர்த்தக நிலையம் ஒன்றின் முன்பாக நிறுத்தி வைக்கப் » 04

30 ஆண்டுகாலப் போர் முடிந்து

10 ஆண்டுகள் கடந்தும் தீர்வு வராதது வருத்தம்

- செந்தணலின் மீதுள்ள சாம்பலில் நிற்கிறோம்
- அபிவிருத்தியைப் பெறுவதில் தோல்வி
- கூட்டு அரசு அமைப்பதற்கு எதிர்ப்பு

சுதந்திர தின உரையில் அரச தலைவர் தெரிவிப்பு » 04

யாழ்.பேருந்து நிலையத்தில் நடந்த போராட்டம்

இலங்கையின் சுதந்திர தினமான நேற்றுத் தமிழர் பிரதேசங்களின் பல இடங்களில் போராட்டங்கள் நடத்தப்பட்டன. தமிழர் பிரச்சினைகளுக்குத் தீர்வு வழங்கக் கோரி கறுப்புக் கொடிகள் கட்டிப் போராட்டங்கள் நடத்தப்பட்டிருந்தன. (விரிவு 3ஆம் பக்கம்)

போராட்டம் நடத்தியோரை படம் எடுத்த ராணுவத்தினர்

முல்லைத்தீவு, பெப்.5
இராணுவம் கையகப்படுத்தியுள்ள காணிகளை விடுவிக்க வேண்டும் என்று கோரி கேப்பாபிலவில் போராட்டம் நடத்திவரும் மக்களை இராணு

» 04

தனியார் கல்வி நிலையங்கள் பதிவு செய்வது மிக அவசியம்

வடக்கு ஆளுநர் அறிவிப்பு
கால அவகாசமும் விதிப்பு

யாழ்ப்பாணம், பெப்.5
வடக்கு மாகாணத்தில் இயங்கும் தனியார் கல்வி நிலையங்கள் அனைத்தையும் ஒரு மாத காலத்துக்குள் பதிவு செய்யவேண்டும் என்று வடக்கு மாகாண ஆளுநர் கலாநிதிசுரேன்ராகவன்பணித்துள்ளார். » 20

சர்ச்சைக்குரிய ரவீந்திர சுதந்திர தின நிகழ்வில்!

» 04

உண்மையான சுதந்திரத்தை வடக்குமக்கள் அனுபவிக்கும் சூழலை உருவாக்கவேண்டும்

ஆளுநரின் செயலர் தெரிவிப்பு

யாழ்ப்பாணம், பெப். 5

போரிலிருந்து மீண்டுவந்திருக்கும் மாகாணமாக வட மாகாணம் காணப்படுவதால் இங்குள்ள மக்கள் உண்மை யான சுதந்திரத்தை அனுபவிக்கக்கூடிய சூழலை உருவாக்க வடக்கு மாகாணத்தின் அரச அலுவலர்கள் அனைவரும் அர்ப்பணிப்புடன் பணியாற்ற வேண்டுமென வடக்கு மாகாண ஆளுநரின் செயலர் எல்.இளங்கோவன், வட மாகாணத்தின் அரச அலுவலர்களுக்கு அழைப்பு விடுத்துள்ளார்.

ஆளுநர் செயலகத்தில் நேற்று இடம் பெற்ற 71ஆவது சுதந்திர தின நிகழ்வில் ஆளுநர் செயலகப் பணிக்குழாம் மத்தி யில் உரையாற்றும் போதே மேற்கண் டவாறு கூறியதாக, ஆளுநர் ஊடகப் பிரிவு தெரிவித்துள்ளது.

வட மாகாணத்தின் மக்கள் பெரிய பொருளாதார மற்றும் அபிவிருத்தி நெருக்கடிகளுக்கு முகம்கொடுத்து வரு கின்றமையால் இந்த மக்களுடைய வாழ்வாதாரத்தை அதிகரிப்பதனூடாக பொருளாதார ரீதியில் அவர்களை வலு வடையச் செய்வதற்கு ஆளுநர் முன் னெடுக்கும் பணிகளில் வட மாகாணத் தின் அரச அலுவலர்கள் இணைந்து செயற்பட வேண்டியதன் முக்கியத்து வத்தை சுட்டிக்காட்டிய ஆளுநரின் செய லர், அரச தலைவர் மைத்திரிபால சிறி சேன தலைமையிலான அரசால் முன் னெடுக்கப்படும் வேலைத்திட்டங்கள் உண்மையாகவே மக்களைச் சென்ற டைவதற்கு அனைவரும் அர்ப்பணிப்பு டன் பணியாற்ற வேண்டுமெனவும் கேட்டுக் கொண்டார். (ஒ.5)

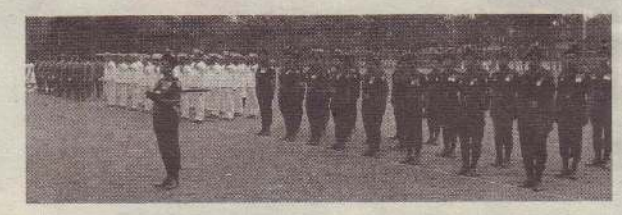

வவுனியா நகர சபை மைதானத்தில் முப்படை அணிவகுப்புடன் சுதந்திரநாள்

வவுனியா, பெப். 5

இலங்கையின் சுதந்திரநாள் வவுனியா மாவட்டச் செயல கத்தின் ஏற்பாட்டில், வவு னியா நகர சபை மைதா னத்தில் நேற்றக் காலை இடம்பெற்றது. முப்படையின ரின் அணிவகுப்புடன் இடம் பெற்ற சுதந்திர நாள் நிகழ் வில், இலங்கையின் தேசி யக் கொடியை மாவட்டச் செயலர் ஐ.எம்.கனீபா ஏற்றி வைத்தார். வவுனியாசைவப் பிரகாச மகளிர் கல்லூரி மாணவிகளாலும், மடு கந்தை மகா வித்தியாலய மாணவர்களாலும் தேசிய கீதம் இருமொழிகளிலும் பாடப்பட்டமை குறிப்பிடத்தக் கது. (ஒ.5,110)

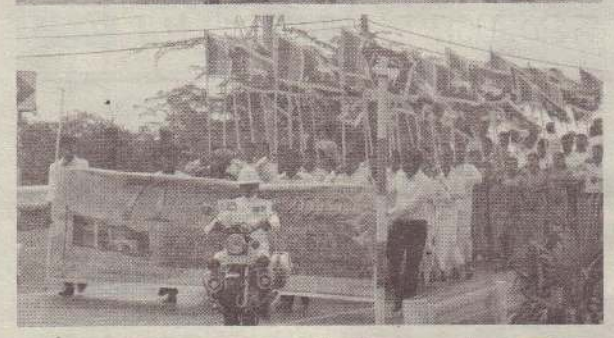

மன்னார் மாவட்டச் செயலகத்தில் சிறப்பாக இடம்பெற்ற சுதந்திரநாள்

மன்னார், பெப். 5

இலங்கையின் 71ஆவது சுதந்திர நாளை முன்னிட்டு மன்னார் மாவட்டச் செயல கத்தின் ஏற்பாட்டில், மன் னார் பிரதான பாலத்தில் காலை 8.15 மணிக்கு முப் படையினர், பாடசாலை மாணவர்கள், திணைக்கள அதிகாரிகள்கலந்துகொண்ட அணிவகுப்பு மரியாதை இடம்பெற்றது. அங்கிருந்து மன்னார் மாவட்டச் செயல கத்துக்கு பான்ட் வாத்திய இசையுடன் அணிவகுப்பு மரியாதை நகர்ந்து சென் றது.

சர்வமத வழிபாடுகளைத் தொடர்ந்து காலை 8.50 மணிக்கு மன்னார் மாவட் டச் செயலர் சி.ஏ.மோகன் ராஸ் தேசியக் கொடியை ஏற்றிவைத்தார். தமிழ் மற் றும் சிங்கள மொழிகளில் தேசிய கீதம் இசைக்கப் பட்டது.

இதேவேளை, மன்னார் புதுக்குடியிருப்பு இளைஞர் களின் ஏற்பாட்டில் அந்தப் பகுதியில் தேசியக் கொடி ஏற்றப்பட்டு பிரதான பாதை யில் பயணிகளுக்கு தாக சாந்தி வழங்கப்பட்டது. (ஒ.5,60)

சுதந்திர தினத்தை முன்னிட்டு கிளிநொச்சியில் சிரமதானம்

கிளிநொச்சி, பெப். 5

கிளிநொச்சி மாவட்டச் செய லகத்தின் ஏற்பாட்டில் நேற் றுக் காலை 8.50 மணிக்கு இலங்கையின்தேசியக்கொடி ஏற்றலுடன் சுதந்திர நாள் நிகழ்வுகள் ஆரம்பமாகின. தேசியக் கொடியை மாவட் டச்செயலர் சுந்தரம்அருமை நாயகம் ஏற்றி வைத்தார். தெரிவு செய்யப்பட்ட மாண வர்களுக்கும், மக்களுக் கும் நிகழ்வு முடிவடைய உதவிகள் வழங்கப்பட்டன.

மாவட்டச் செயலக வளாகத் தில் பணியாளர்களால் சிரம தானமும் முன்னெடுக்கப் பட்டது.

இந்த நிகழ்வில் 57ஆவது படைப்பிரிவின் கட்டளை அதிகாரி மேஜர் ஜெனரல் ரவிப் பிரிய, கிளிநொச்சி முல்லைத்தீவு மாவட்டங்க ளின் பிரதிப் பொலிஸ்மா அதிபர் மகிந்த குணரட்ன, மற்றும் அலுவலர்கள் உள் ளிட்ட பலர் கலந்துகொண்ட னர். (ஒ.5,6,105,214)

இலங்கையின் 71ஆவது சுதந்திர நாள் நிகழ்வுகள் அரச தலை வர் மைத்திரிபால சிறிசேன தலைமையில் காலிமுகத்திட்லில் நேற்று இடம்பெற்றது.

இலங்கையின் 71ஆவது சுதந்திர நாள் யாழ்ப்பாணம் சிறைச்சாலையிலும் நேற்று இடம்பெற்றது. சிறைச்சாலை அலுவலர்களின் அணி வகுப்பைத் தொடர்ந்து தேசியக் கொடியை, யாழ்ப்பாணம் சிறைச்சாலை அத்தியட்சகர் மரில்லோ ஏற்றிவைத்தார். (ஒ.5,8)

அகில இலங்கை ஜம்மியதுள்ளா உலமாக்கள் மன்னார் கிளை, மன்னார் உப்புக்குளம் முஸ்லிம் கலாசார மைதானத்தில் சுதந் திரநாளை நேற்றுக் கொண்டாடியது. மன்னார் மாவட்டச் செயலர், சர்வமதத் தலைவர்கள் ஆகியோர் கலந்து கொண்டனர். (ஒ.5,60)

யாழில் கொட்டும் மழைக்குள் சுதந்திர நாள் கொண்டாட்டம்

யாழ்ப்பாணம், பெப். 5

முப்படைகள், பொலிஸ் அணிவகுப்பு டன் யாழ்ப்பாண மாவட்டச் செயலகம் முன்பாக கொட்டும் மழைக்குள்ளும் சுதந் திர தினம் கொண்டாடப் பட்டது.

யாழ்ப்பாணம் மாவட் டச்செயலகம் முன்பாக நேற்றுக் காலை 8.45 மணியளவில் மாவட்ட செயலர் தேசியக் கொடியை ஏற்றி நிகழ்வை ஆரம்பித்து வைத்தார். தேசிய கீதம் இசைக்கப்பட்டு, 2 நிமிட மௌன அஞ் சலி செலுத்தப்பட்டது. அதனைத் தொடர்ந்து இராணுவம், கடற் படை, வான் படையி னரின் அணி வகுப்பு டன், பாடசாலை மாணவர்களின் அணிவகுப்பு மற்றும் கலைநிகழ்வு கள் இடம்பெற்றன.

மாவட்டச் செயலர் நா.வேதநாயகன், மதத் தலைவர்கள், முப்படைகளின் பிரதானிகள், உயர் அதிகாரிகள், பொலிஸ் உயர்அதிகாரிகள், முப்படையினர், பொலிஸ், மாவட்டச் செயலக அதிகாரி கள், அலுவலர்கள், பாடசாலை மாண வர்கள் பொதுமக்கள் என பலர் கலந்து கொண்டனர். நிகழ்வுகள் ஆரம்பித்து சில நிமிடங்க ளில் மழை கொட்டிய போதும் மழைக்குள்ளும் நிகழ்வுகள் நடைபெற்றன. (ஒ.5,37,106)

குருதிக் கொடையுடன் முல்லையில் சுதந்திரநாள்

இலங்கையின் 71ஆவது சுதந்திர நாள் நிகழ்வுகள் முல் லைத்தீவு மாவட்டச் செயலகத்தில் நேற்று இடம்பெற்றன. பாண்ட் வாத்திய அணிவகுப்புடன் மாவட்டச் செயலர் உள் ளிட்டோர் மேடைக்கு அழைத்து வரப்பட்டனர். இலங்கை யின் தேசியக் கொடியை மாவட்டச் செயலர் திருமதி ரூபா வதி கேதீஸ்வரன் ஏற்றி வைத்தார். தொடர்ந்து தேசிய கீதம் இசைக்கப்பட்டது. பாடசாலை மாணவர்களின் வரவேற்பு நடனம், கலைநிகழ்வுகள் என்பன இடம்பெற்றன. முதன்மை உரையை, மாவட்டச் செயலர் நிகழ்த்தினார். சுதந்திர நாளை முன்னிட்டு மரநடுகையும் குருதிக் கொடை முகாமும் நடைபெற்றன. (ஒ.5,ரி3,222)

காணாமல் ஆக்கப்பட்டோருக்கு என்ன நடந்தது? யாழ்ப்பாணத்தில் நேற்றுப் பெரும் போராட்டம்

மூவின மக்களுக்கும் சுதந்திரம் வழங்கவும் கோரிக்கை

யாழ்ப்பாணம், பெப். 5

காணாமல் ஆக்கப்பட்டவர்களுக்கு என்ன நடந்தது என்பதை வெளிப்படுத்துமாறு கோரி யாழ்ப்பாண மையப் பேருந்து நிலையத்தின் முன்பாகமாபெரும் கவனவீர்ப்புப் போராட்டம் நேற்று இடம்பெற்றது. சம உரிமை இயக்கத்தின் ஏற்பாட்டில் இடம்பெற்ற இந்தப்போராட்டத்தில்பிக்குகளும் கலந்துகொண்டனர்.

இலங்கையின் 71ஆவது சுதந்திர நாளை, கரிநாளாக அறிவித்து தமிழர் தாயகப் பிரதேசங்களில் நேற்றுக் கவனவீர்ப்புப் போராட்

டங்கள் முன்னெடுக்கப்பட்டன.

யாழ்ப்பாண மையப் பேருந்து நிலையத்துக்கு முன்பாக சம உரிமை இயக்கத்தின் ஏற்பாட்டில் கவனவீர்ப்புப் போராட்டம் நடைபெற்றது.

காணாமல் ஆக்கப்பட்டவர்களுக்கு என்ன நடந்தது என்பதை அரசு வெளியிட வேண்டும். நீண்ட காலமாகச் சிறைகளில் அடைத்துவைக்கப்பட்டுள்ள தமிழ் அரசியல் கைதிகள் விடுதலை செய்யப்படவேண்டும் என்று கோரினர். இலங்கையில் மூவின மக்களும் வாழ்ந்து வருகின்றார்கள். ஒரு இனம் மாத்திரம் சுதந்திரமாக வாழ்ந்து கொண்டிருக்க, ஏனைய இனங்கள் அடக்கி ஆளப்படுகின்றன. நாட்டில் வாழும் அனைத்து இனங்களும் உரிமையுடனும், சுதந்திரத்துடனும் வாழவேண்டும். அந்த நிலைமைஎப்போதுஏற்படுகின்றதோ அன்றே இலங்கையின் சுதந்திர தினமாகும், என்று போராட்டத்தில் பங்கேற்றவர்கள் தெரிவித்தனர்.

'போர் வெறியாட்டம் முடிஞ்சு போச்சு, பல ஆண்டுகள் கடந்து போச்சு, காணாமல் ஆக்கப்பட்ட உறவுகளும் மறந்துபோச்சு', 'ஆயிரக்கணக்கானவர்களை காணவில்லை. அவர்களுக்கு என்ன நடந்தது?', 'எங்கள் உறவுகளை இராணுவத்திடம் ஒப்படைத்தோம். அவர்கள் இருக்கின்றனரா? இல்லையா?', 'எங்கே சுதந்திரம் எங்கே?', 'நாடக அரசியல் வேண்டாம். தீர்வைத் தா' என்று கோசங்களை போராட்டக்காரர்கள் எழுப்பினார்கள்.

இந்தப் போராட்டத்தில் தென்னிலங்கையைச் சேர்ந்தவர்களே பெருமளவில் கலந்து கொண்டிருந்தனர். (ஒ.5,8,105)

ஐ.நா. பொதுச் சபைக்கு

இலங்கை விவகாரத்தைப் பாரப்படுத்த தமிழர் தரப்புக்கள் முயற்சிக்கவேண்டும்

முன்னாள் முதலமைச்சர் தெரிவிப்பு

கிளிநொச்சி, பெப். 5

இலங்கை விவகாரத்தை ஐ.நா. செயலர் நாயகத்துக்கு கொண்டு சென்று உரிய நடவடிக்கைகளை எடுக்குமாறு வலியுறுத்தும் காலம் வந்திருக்கின்றது. சுதந்திரமான பன்னாட்டு விசாரணையை நடத்தும் பன்னாட்டு நீதிமன்ற பொறிமுறை ஒன்றினூடாக நீதி மற்றும் பொறுப்புக்கூறலுக்கான காத்திரமான நடவடிக்கைகளை எடுக்குமாறு தமிழர் தரப்பு ஐ.நா. பொதுச் சபையை வலியுறுத்தும் செயற்பாடுகளை முன்னெடுக்கவேண்டும். இவ்வாறு வடக்கு மாகாண முன்னாள் முதலமைச்சர் சி.வி.விக்னேஸ்வரன் தெரிவித்தார்.

சுதந்திர தினத்தைக் கரிநாளாக அறிவித்து நேற்று முற்பகல் 10 மணிக்கு கிளிநொச்சியில் கந்தசாமி ஆலயத்துக்கு முன்பாக போராட்டம் நடைபெற்றது. அதில் கலந்துகொண்டுபோராட்டமுடிவில் கருத்துத் தெரிவிக்கையிலேயே மேற்கண்டவாறு கூறினார்.

அவர் மேலும் தெரிவித்ததாவது:

இலங்கைக்கு சுதந்திரம்வழங்கப்பட்ட பின்னர் பிரிட்டிஷ்காரர்களின் ஆட்சியின் கீழ் இருந்ததை விட மோசமான அடக்கு முறைகளுக்கும், உரிமை மறுப்புகளுக்கும் நாம் உள்ளாக்கப்பட்டோம். இந்த அடக்கு முறைகளுக்கு எதிரான எமது எதிர்ப்பைக் காட்டும் பொருட்டு சுதந்திர தினத்தை கரிநாளாகக் கருதி அகிம்சை முறையில் போராட்டங்களை இன்று நடத்தி வருகின்றார்கள். சுதந்திர தினம் சுதந்திரம் பெற்ற மக்களாலேயே கொண்டாடப்படலாம். அடக்கு முறைகள் மத்தியில் வாழும் எம்மால் சுதந்திரம் கொண்டாடப்படுவது அழுத்தத்தின் பேரால் நடைபெறுவதாக அமையும். எம்மை நாமே ஆளும் அதிகாரம் எம்மிடமிருந்து பறிக்கப்பட்டுள்ளது. பறித்தவற்றில் அதைத் தருகின்றோம் இதைத் தருகின்றோம் என்று பேரம் பேசுகின்றார்கள் அரசைச் சேர்ந்தவர்கள். அரசைக் கோபப்படுத்தாதீர் என்கின்றனர் தமிழ்த் தேசியக் கூட்டமைப்பின் மெத்தப்படித்த நபர்கள்.

எமது நிலமையைச் சரியாகப் புரிந்து கொண்டு காணாமல் போன மக்களின் உறவினர்கள் மற்றும் பல்கலைக்கழக மாணவர்கள் 71 ஆவது இந்த சுதந்திர தினத்தை கரிநாளாகக் கருதி போராட்டம் நடத்திக் கொண்டிருக்கின்றார்கள். இந்த நடவடிக்கை

அடக்கு முறைகள் மத்தியில் வாழும் எம்மால் சுதந்திரம் கொண்டாடப்படுவது அழுத்தத்தின் பேரால் நடைபெறுவதாக அமையும். எம்மை நாமே ஆளும் அதிகாரம் எம்மிடமிருந்து பறிக்கப்பட்டுள்ளது.

எம்மை நெகிழவைக்கும் நடவடிக்கை. எம் மக்களுக்கு உற்சாகம் அளிக்கும் நடவடிக்கை. புத்துணர்வைத் தரும் போராட்டம். நம்பிக்கையை அளிக்கும் போராட்டம் என்று கூறினால் மிகையாகாது. இதுகாறும் இருந்த தமிழ்த் தலைமைகள் போல் அல்லாது எமது மக்கள் விழித்தெழுந்துள்ளார்கள் என்று தெரிய வருகின்றது - என்றார். (ஒ.5)

எழுந்து பறந்த காடு கொழும்புக்கு நீ ஓடு

கேப்பாபிலவில் கறுப்புத் துணி கட்டி நேற்றுப் போராட்டம்

முல்லைத்தீவு, பெப். 5

கேப்பாபிலவில் காணி விடுவிப்பை வலியுறுத்தி 706 ஆவது நாளாக நேற்றும், இலங்கையின் சுதந்திர தினத்தை கரிநாளாக அறிவித்து, கறுப்புத் துணி கட்டிப் போராட்டம் முன்னெடுக்கப்பட்டது.

கேப்பாபிலவு முதன்மை இராணுவ முகாம் முன்பாக நேற்றுக் காலை இந்தக் கவனவீர்ப்புப் போராட்டம் நடத்தப்பட்டது.

'எமது நிலம் எமக்குவேண்டும்' 'எங்களுக்கு சுதந்திர தினம் இல்லை' என்று பல்வேறு வாசகங்கள் அடங்கிய பதாகைகளைத் தாங்கிப்பிடித்திருந்ததுடன் கோசங்களையும் எழுப்பினார்கள்.

வடக்கு மாகாண சபை முன்னாள் உறுப்பினர்களான து.ரவிகரன், ஆ.புவனேஸ்வரன், க.சிவநேசன் மற்றும் பல்வேறு தரப்பினரும் இந்தப் போராட்டத்தில் பங்கேற்றனர். (ஒ.5,246)

காணிகளை விடுவியுங்கள் கிளிநொச்சியில் போராட்டம்

கிளிநொச்சி, பெப். 5

கிளிநொச்சி கரைச்சிப் பிரதேச சபைக்குச் சொந்தமான நூலகம் அமைந்துள்ள காணி மற்றும் விளையாட்டு மைதானக் காணி ஆகியவற்றை விடுவிக்கக் கோரி, இலங்கையின் சுதந்திர நாளான நேற்றுப் போராட்டம் முன்னெடுக்கப்பட்டுள்ளது.

கரைச்சிப் பிரதேச சபை உறுப்பினர்களின் ஏற்பாட்டில் நேற்றுக் காலை 9.30 மணியளவில் இராணுவ ஆக்கிரமிப்பிலுள்ள காணிக்கு முன்பாக இப் போராட்டம் இடம்பெற்றது. 'காணி விடுவிப்புக் கோரிக்கையை மாவட்டக் கட்டளைத் தளபதி, பாதுகாப்பு அமைச்சு, அரச தலைவர் ஆகியோரிடம் முன்வைத்தோம். பதில்கள் இல்லை. யாழ்ப்பாண நூலகத்துக்கு நிகராக ஒரு நூலகத்தை அமைப்பதற்கு தலைமை அமைச்சரிடம் கோரிக்கை முன்வைத்தோம். அதற்கு சாத்தியமான பதில்கள் கிடைத்துள்ளன. ஆனால் காணி இதுவரை விடுவிக்கப்படவில்லை' - என்றார் கரைச்சிப் பிரதேச சபைத் தவிசாளர். (ஒ.5,6)

தமிழர்களுக்கு எப்போது சுதந்திரம்? கிளிநொச்சியில் விண்ணதிரக் கோசம்

கிளிநொச்சி, பெப். 5

இலங்கைக்கு இன்று சுதந்திர தினம். தமிழர்களுக்கு எப்போது சுதந்திரம்? இவ்வாறு கிளிநொச்சி யில் நேற்றுத் திரண்டவர்கள் விண்ணதிரக் கோசம் எழுப்பினார்கள்.

இலங்கையின் 71ஆவது சுதந்திர தினமான நேற்று, கிளிநொச்சி கந்தசுவாமி ஆலயம் முன்பாகக் கண்டன ஆர்ப்பாட்டம்,

யாழ்ப்பாணப் பல்கலைக்கழக மாணவர்களின் ஏற்பாட்டில் மேற்கொள்ளப்பட்டது. நேற்றுக் முற்பகல் 10 மணிக்கு ஆரம்பமான போராட்டம் 11.30 மணிக்கு நிறைவடைந்தது.

அரசியல் கைதிகளை விடுதலை செய், காணாமல் ஆக்கப்பட்டவர்களின் பிரச்சினைக்குத் தீர்வை வழங்கு, பன்னாட்டு விசாரணை வேண்டும், நிலங்களை ஆக்கிரமிக்காதே, இராணுவமே வெளியேறு, வடக்கு - கிழக்கைப் பிரிக்காதே, ஒற்றையாட்சி வேண்டாம், இனப்படுகொலைக்கு நீதி வேண்டும், எங்கள் நிலம் எமக்கு வேண்டும், கொலையாளிகளை நீதிபதியாக்கும் 30/1 தீர்மானத்துக்கு மேலும் கால அவகாசம் கொடுத்து நீதியை இழுத்தடிக்காது ஐ.நா. பாதுகாப்புச் சபைக்கு பாரப்படுத்தவேண்டும், தென்னமரவாடியை ஆக்கிரமிக்காதே, வெடுக்குநாறி மலையை விட்டு வெளியேறு, கேப்பாபிலவு மண்ணை உரியவர்களிடம் கொடு, மன்னார் புதைகுழி விவகாரம் பன்னாட்டு விசாரணை வேண்டும், நாட்டின் சுதந்திரம் சிங்கள மக்களுக்கு மட்டும்தானா? போன்ற கோசங்களை போராட்டக்காரர்கள் எழுப்பினார்கள்.

இந்தப் போராட்டத்தில் தமிழ்த் தேசியக் கூட்டமைப்பின் நாடாளுமன்ற உறுப்பினர் சி.சிறிதரன் மற்றும் சிவசக்தி ஆனந்தன் ஆகியோரும், முன்னாள் முதலமைச்சர் சி.வி.விக்னேஸ்வரன், தமிழ்த் தேசிய மக்கள் முன்னணியின் தலைவர் கஜேந்திரகுமார் பொன்னம்பலம், செயலர் செல்வராசா கஜேந்திரன், வடக்கு மாகாண சபை முன்னாள் உறுப்பினர் எம்.கே.சிவாஜிலிங்கம் ஆகியோர் கலந்து கொண்டனர்.

(ஒ.5,160,214)

மைத்திரிக்கு வாழ்த்து தெரிவிக்க மறந்த சீனா

கொழும்பு, பெப்.5

இலங்கையின் 71ஆவது சுதந்திர தினத்தை முன்னிட்டு இலங்கையின் அரச தலைவர் மைத்திரிபால சிறிசேனவுக்கு உலகத் தலைவர்கள் வாழ்த்துத் தெரிவித்துள்ளனர். எனினும் இலங்கையின் நட்பு நாடான சீனா வாழ்த்துக்கள் தெரிவிக்கவில்லை.

இலங்கையின் 71ஆவது சுதந்திர தினம் நேற்றுக் கொண்டாடப்பட்டது. அதையொட்டி பிரிட்டன் மகாராணி உட்பபப் பலநாட்டுத்தலைவர்கள் தமது வாழ்த்துக்களை அரச தலைவர் மைத்திரிபால சிறிசேனவுக்குத் தெரிவித்திருந்தனர். இந்தியாவும் வாழ்த்துத் தெரிவித்திருந்தது. -

எனினும் இலங்கைக்கு பல வழிகளிலும் உதவிகளைச் செய்து கொண்டிருக்கும், இலங்கைக்குள் ஆதிக்கம் செலுத்தும் சீனாவிடம் இருந்து வாழ்த்துக்கள் கிடைக்கவில்லை.

அதேவேளை வீட்டுத் திட்டத்தை இந்தியாவிடமா? சீனாவிடமா ஒப்படைப்பது என்ற இழுபறி நடைபெற்று இறுதியில் இந்திய அரசிடம் வீட்டுத் திட்டங்களை அமைக்கும் பொறுப்பு ஒப்படைக்கப்பட்டிருந்தது. (21)

இலங்கை...

இறக்கப்பட்டு கறுப்புக் கொடி ஏற்றப்பட்டுள்ளது.

சுதந்திர தினத்தை முன்னிட்டு அரச தினைக்களங்களில் தேசியக் கொடி பறக்கவிடப்படுவது வழமை. யாழ்ப்பாணப் பல்கலைக் கழகத்திலும் நேற்றுக் காலை தேசியக் கொடி ஏற்றப்பட்டுள்ளது. சில நிமிடங்களில் தேசியக் கொடி இறக்கப்பட்டு கறுப்புக் கொடி பறக்கவிடப்பட்டமையை அவதானிக்க முடிந்தது. அத்துடன் பல்கலைக்கழகச் சூழல் முழுவதும் கறுப்புக் கொடிகள் காணப்பட்டன. எமக்கு எப்போது சுதந்திர தினம் என்று எழுதப்பட்ட பதாகையும் பல்கலைக்கழகச் சூழலில் காணப்பட்டது.

இலங்கையின் 71ஆவது சுதந்திர நாளை கரிநாளாக யாழ்ப்பாணப் பல்கலைக்கழக மாணவர்கள் அறிவித்திருந்தமை குறிப்பிடத் தக்கது. (ஒ,5,8,105)

அரசமைப்பு...

அதிகாரம் இல்லை என்று தெரிவித்துள்ளார் சிறிலங்கா சுதந்திரக் கட்சியின் முன்னாள் பொதுச் செயலரும், நாடாளுமன்ற உறுப்பினருமான துமிந்த திசநாயக்க தெரிவித்துள்ளார்.

புதிய அரசமைப்புப் பற்றிச் சிலர் தற்போது பேசுகின்றனர். அது பற்றி எதுவும் எனக்குத் தெரியாது என்றும், அரசமைப்பு உருவாகும் சாத்தியம் இல்லை என்றும் அரச தலைவர் மைத்திரிபால சிறிசேன அண்மையில் கருத்துத் தெரிவித்திருந்தார். அது தொடர்பாகக் கருத்துத் தெரிவித்தபோதே துமிந்த திசாநாயக்க மேற்கண்டவாறு தெரிவித்துள்ளார்.

புதிய அரமைப்பு ஊடாகத் தீர்வு வழங்கப்படும் என்று தேர்தல் பரப்புரைகளின்போது தமிழ் மக்களுக்கு வாக்குறுதி வழங்கப்பட்டுள்ளது. அதை நிறைவேற்றிக் கொடுக்க வேண்டியது எமது கடமையாகும். எமது நாட்டில் அண்மையில் மேற்கொள்ளப்பட்ட சில தீர்மானங்களால் பெரும் அரசியல் நெருக்கடி ஏற்பட்டது.

அந்த நெருக்கடி நிலமை முற்றாகக் குறைவடையவில்லை. இவ்வாறான சூழலில் எஞ்சியுள்ள ஒரு வருட காலத்தில் புதிய அரசமைப்பை உருவாக்க முடியாது என்று அரச தலைவர் கூறியிருப்பார். அதைப் புதிய அரசமைப்பு இனி உருவாகாது எனத் தவறாகப் புரிந்துகொள்ளக் கூடாது.- என்றார். (எ)

12 கைதிகள்...

இலங்கையின் சுதந்திர நாளை முன்னிட்டு ஒவ்வொரு ஆண்டும் சிறுகுற்றம் புரிந்த கைதிகள் பொதுமன்னிப்பில் விடுவிக்கப்படுவது வழமையாகும்.

யாழ்ப்பாணம் சிறைச்சாலையைச் சேர்ந்த 8 பேரும், அனுராதபுரம் சிறைச்சாலையிலிருந்து கொண்டு வரப்பட்ட ஒரு கைதியுமாக 9 பேர், யாழ்ப்பாணம் சிறைச்சாலையிலிருந்து விடுவிக்கப்பட்டனர். இவர்களில் 4 பேர் சிறை அதிகாரிகள் ஊடாக விடுதலை செய்யப்பட்டனர். எஞ்சிய 5 பேரும் நீதிமன்றின் ஊடாக விடுதலை செய்யப்படவுள்ளனர். யாழ்ப்பாணம் சிறைச்சாலை அத்தியட்சகர் என். மரில்லோ, முதன்மைச் சிறைக்காவலர் என். பிரபாகரன் சிறைச்சாலை அலுவலர்கள் இணைந்து விடுதலை செய்தனர். இதேவேளை வவுனியா சிறைச்சாலையிலிருந்து 3 பேர் நேற்று விடுவிக்கப்பட்டனர். (ஒ,5,8,106,110)

உந்துருளியைக்...

பட்டிருந்த உந்துருளியைத் திருட முற்பட்டார் என்ற குற்றச்சாட்டில் ஒருவர் பொலிஸாரிடம் ஒப்படைக்கப்பட்டுள்ளார். அந்தப் பகுதி வர்த்தகர்கள் இணைந்து அந்த நபரைப் பிடித்துப் பொலிஸாரிடம் ஒப்படைத்துள்ளனர். இந்தச் சம்பவம் நேற்று பிற்பகல் நடந்துள்ளது.

கஸ்தூரியார் வீதியில் உள்ள நகைக் கடை ஒன்றில் பணிபுரியும் ஒருவர் தனது உந்துருளியை வீதியோரம் நிறுத்திவிட்டுப் பணிக்குச் சென்றுள்ளார். சிறிது நேரத்தில் ஒருவர் அந்த உந்துருளியை எடுத்து உருட்டிச் செல்ல முயன்றுள்ளார். அருகில் இருந்த கடைக்காரர் அதை அவதானித்துச் சந்தேகம் கொண்டு அவரிடம் அணுகி விசாரித்துள்ளார். தனது உந்துருளி என்றும் எரிபொருள் நிரப்பச் செல்கின்றேன் என்றும் அந்த நபர் கூறியுள்ளார். எனினும் சந்தேகம் தீராத கடைக்காரர் அருகில் இருந்த ஏனைய வர்த்த நிலையங்களில் நின்றவர்களை அழைத்துள்ளார். அவர்களும் வந்து அந்த நபரை விசாரணை செய்தனர். இந்தநிலையில் உந்துருளியின் உரிமையாளரும் அந்த இடத்துக்கு வந்துள்ளார். ஆனால் அந்த நபர் தனது உந்துருளி என்று உந்துருளி உரிமையாளருடனும் தர்க்கத்தில் ஈடுபட்டுள்ளார். இறுதியில் உந்துருளியின் உரிமையாளர் உந்துருளியின் வரிப்பத்திரம், காப்புறுதிப் பத்திரம், பதிவுச் சான்றிதழ் என்பவற்றைக் காட்டித் தனது உந்துருளியைப் பறித்துக் கொண்டார் என்று தெரிவிக்கப்பட்டது. இந்தச் சம்பவம் தொடர்பாக யாழ்ப்பாணம் பொலிஸாருக்குத் தகவல் தெரிவிக்கப்பட்டது. அவர்கள் வந்து சந்தேகநபரைக் கைது செய்து கொண்டு சென்றனர். இந்தச் சம்பவம் தொடர்பில் பொலிஸாருக்கு உடனடியாகத் தகவல் வழங்கப்பட்டபோதும், மிக நீண்ட நேரத்தின் பின்னரே அவர்கள் சம்பவ இடத்துக்கு வந்தார்கள் என்று சம்பவ நேரத்தில் நின்றவர்கள் குற்றஞ்சாட்டினர். (எ-105)

சர்ச்சைக்குரிய...

கொழும்பு, பெப்.5

கொழும்பில் நேற்று நடைபெற்ற சுதந்திர தின நிகழ்வில் பாதுகாப்புப் படையணியின் பிரதானி அட்மிரல் ரவீந்திர குணவர்த்தனவும் பங்குப்பற்றியிருந்தமை தொடர்பாக விமர்சனங்கள் முன்வைக்கப்பட்டுள்ளன.

2008 மற்றும் 2009 ஆம் ஆண்டு காலப் பகுதியில் கொழும்பு மற்றும் அதன் புறநகர்ப் பகுதிகளில் 11 தமிழ் இளைஞர்கள் கடத்தப்பட்டுக் காணாமல் ஆக்கப்பட்ட சம்பவம் தொடர்பான வழக்கில் ரவீந்திர குணவர்த்தனவும் கைது செய்யப்பட்டார். அவர் தற்போது பிணையில் வெளியே விடப்பட்டுள்ளார்.

இலங்கையின் 71ஆவது சுதந்திர நிகழ்வு நேற்றுக் கொழும்பு காலிமுகத் திடலில் நடைபெற்றது. முப்படையினரின் அணிவகுப்பு மரியாதையுடன் நடைபெற்ற இந்த நிகழ்வில் அரச தலைவர் மைத்திரிபால சிறிசேன, தலைமை அமைச்சர் ரணில் விக்கிரமசிங்க உட்பட அரசின் உயர்மட்ட அதிகாரிகள் கலந்துகொண்டனர்.

தற்போது பிணையில் உள்ள அட்மிரல் ரவீந்திர குணவர்த்தனவும் தனவு உத்தியோகபூர்வ உடையுடன் நிகழ்வில் பங்குற்றியிருந்தார். பிணையில் வெளிவந்துள்ள அவர் சுதந்திர தின நிகழ்வில் பங்குபற்றியமை தொடர்பாகப் பல விமர்சனங்கள் வெளியிடப்பட்டுள்ளன. (எ)

போராட்டம்...

வத்தினர் காணொலிப் பதிவு செய்து அச்சுறுத்துகின்றனர் என்று குற்றஞ்சாட்டப்படுகின்றது.

இலங்கையின் சுதந்திர தினமான நேற்று கேப்பாபிலவு இராணுவ முகாமுக்கு முன்பாக மக்கள் கறுப்புப் பட்டி அணிந்து போராட்டத்தில் ஈடுபட்டனர். அந்தப் போராட்டத்தில் பல பாகங்களில் இருந்தும் பல்கலைக் கழக மாணவர்கள், பொது அமைப்புக்கள், மக்கள் பிரதிநிதிகள் எனப் பலர் கலந்து கொண்டிருந்தனர்.

இராணுவ முகாமுக்கு முன்பாக 360 பாகை சுழலக் கூடிய நவீன பாதுகாப்புக் கண்காணிப்புக் கமரா பொருத்தி அதன் ஊடாக போராடும் மக்களைக் காணொலிப் பதிவு செய்யும் நடவடிக்கையில் இராணுவத்தினர் ஈடுபட்டனர் என்று கூறப்படுகின்றது. அத்துடன் சிவில் உடையுடன் இருந்தவர்களும் போராட்டத்தில் ஈடுபட்ட மக்களை ஒளிப்படம் எடுத்தனர் என்றும் தெரிவிக்கப்பட்டது. (எ-ரி3)

10 ஆண்டுகள்...

கொழும்பு, பெப்ரவரி 5

தேசிய ஒற்றுமை மற்றும் நல்லிணக்கத்தை கேலிப் பொருளாக ஆக்கிவிடாது அவற்றின் பாரதூரமான நிலையை நாம் கண்டறிய வேண்டும் செந்தணல் மேல் இருக்கும் சாம்பலில் நாம் நின்று கொண்டிருப்பதை மறக்கக் கூடாது. வடக்கு மக்கள் 35 ஆண்டுகளுக்குப் பின்னர் கடந்த 4 ஆண்டுகளே மிகவும் இயல்பாக வாழ்ந்திருக்கிறார்கள் என்பது எனது நம்பிக்கையாகும்.

இவ்வாறு அரச தலைவர் மைத்திரிபால சிறிசேன தெரிவித்தார்.

இலங்கையின் 71ஆவது சுதந்திர தினம் நேற்றுக் கொண்டாடப்பட்டது. அதன் முதன்மை நிகழ்வுகள் கொழும்பு, காலி முகத் திடலில் அரச தலைவர் மைத்திரிபால சிறிசேன தலைமையில் நடைபெற்றன. அதில் உரையாற்றும்போதே அவர் இவ்வாறு தெரிவித்தார்.

அவர் மேலும் தெரிவித்ததாவது:

நாம் உட்பட எமது நாட்டின் கடந்த காலத்தில் இருந்த அனைத்துத் தலைவர்களும் ஒன்றாக வகை கூற வேண்டிய 30 வருடகால போர் நிறைவடைந்து ஒரு தசாப்தம் கடந்துள்ள நிலையில் நாட்டில் உள்ள அனைவரும் ஒன்றுபடக்கூடிய முழுமையான அரசியல் தீர்வொன்றுக்கு வர முடியாமல் போனமை கவலைக்குரியதாகும்.

நாம் மாகாண சபை முறைமையை நிறுவி 30 ஆண்டுகளுக்கு மேலாகின்றன. வருடாந்த வரவு - செலவு திட்டத்தின் மூலமாக மாகாண சபைகளுக்கு ஒதுக்கீடு செய்யும் நிதியில் அபிவிருத்திக்கும் முதலீட்டுக்கும் 15 சதவீதமே ஒதுக்கப்பட்டிருக்கின்றது. மீண்டு வரும் செலவு, பராமரிப்புக்கான செலவு 85 வீதமாகும். இந்த நிலையை நாம் மாற்றி அமைக்க வேண்டும். சுமார் ஒன்றரை வருட காலமாக மாகாண சபைத் தேர்தலை நடத்தாமல் இருப்பது ஜனநாயகத்துக்கான சவாலாகவே நான் கருதுகின்றேன். இவை தொடர்பில் பேசுவதற்கு அரச சார்பற்ற நிறுவனங்கள் இன்று முன்வருவதில்லை.

2015ஆம் ஆண்டு பிரதான அரசியல் கட்சிகள் ஒன்றிணைந்து கூட்டு அரசை நிறுவியதை நீங்கள் அனைவரும் அறிவீர்கள். அதனூடாக நாம் நாட்டுக்குப் பெரும் சேவையை ஆற்றினோம். ஆனாலும் செய்திருக்க வேண்டிய பல விடயங்களை நாம் கண்டுகொள்ளாமல் புறக்கணித்துள்ளோம். 2015ஆம் ஆண்டு முதல் புதியதோர் அபிவிருத்தியுடன்கூடிய தூய அரசியல் பயணத்தை மேற்கொள்ளவே நான் முயற்சி செய்தேன். அனைத்து சந்தர்ப்பங்களிலும் மக்கள் அரசை மாற்றுவதன் மூலமாக அவர்களது கடமையை ஆற்றியுள்ளனர். ஆனால் ஆட்சியை கைப்பற்றும் அனைத்து அரசுகளும் மக்களின் எண்ணங்களை சிதைத்துள்ளன. மக்களின் இறையாண்மையின் அதி உன்னத இடமாகக் கருதப்படும் நாடாளுமன்றம் தற்போது வலு இழந்திருப்பதை காணக்கூடியதாக இருக்கின்றது.

நாடாளுமன்ற அவையில் பொலிஸ் அதிகாரிகளுக்கு மிளகாய் தூளால் தாக்குவதற்கும், மறைத்து வைக்கப்பட்ட கத்திகளை காட்டி அச்சுறுத்துவதற்கும், மக்களின் வரிப் பணத்தால் இயங்கும் பாராளுமன்ற உறுப்பினர்கள் பயன்படுத்தும் வளங்களை அழிப்பதற்கும் முயலும் நிலை எத்தனை கொடூரமானது. இன்று சமூகத்தின் பண்பற்ற நிலையை பிரதிபலிக்கும் கண்ணாடியாகவே பாராளுமன்றத்தை எண்ணுகின்றனர்.

கூட்டு அரசு ஒன்றை அமைப்பது பற்றிய விடயத்தை நான் ஊடகங்கள் மூலம் அறிந்தேன். ஒரு நாடாளுமன்ற உறுப்பினரை வைத்துக்கொண்டு தேசிய அரசை அமைப்பது எவ்வளவு தூரம் பண்பாடானது என்பது பற்றி சிந்திக்க வேண்டும். அமைச்சர்களின் எண்ணிக்கையை அதிகரிப்பதும் அமைச்சர்களுக்கான வசதிகளை அதிகரிப்பதும் மட்டுமே அதன் நோக்கமாகும் என நான் நினைக்கிறேன். தேசிய அரசு என்ற கருத்து ஊடகங்களின் வாயிலாக நான் அறிந்த வகையில் இருக்கும் என்றால் நான் அதற்கு முற்றிலும் எதிரானவன் என்பதை இங்கு குறிப்பிட வேண்டும்.

தனிக்கட்சி அரசு ஒன்றின் மூலம் அமைச்சரவையின் எண்ணிக்கை 25ஆக வரையறுக்கப்படுமானால் அது மக்களின் பிரார்த்தனை என்றே நான் நம்புகிறேன். நாடு உங்களுக்கு செய்ய வேண்டிய பொறுப்புக்கள் மற்றும் கடமைகள் பற்றிக் கேள்வி கேட்பதற்கு முன்பு உங்களால் நாட்டுக்கு செய்ய வேண்டிய கடமைகள், பொறுப்புக்கள் பற்றிய உறுதிப் பாட்டை கொண்டிருக்க வேண்டும். எங்களுக்கு என்ன கிடைக்கும் என்றே பெரும்பாலானவர்கள் கேட்கிறார்கள். எனினும் நாட்டுக்காக செய்ய வேண்டிய பொறுப்புகள் மற்றும் கடமைகளை செய்வது அவசியமானது என்பதை அனைவரும் ஏற்றுக்கொள்ள வேண்டும். 70 வருட காலமாக இலங்கை கடந்து வந்த பயணத்தில் நாம் அடைய வேண்டிய பேண்தகு பௌதீக மற்றும் மானிட அபிவிருத்தியை அடைந்துகொள்ளவில்லை என்பதை இப்போது உணர்கிறோம்.

காரணம் எதுவாக இருந்தாலும் பொறுப்புக் கூற வேண்டியவர்கள் யாராக இருந்தாலும் இந்த நாடும் நாட்டு மக்களும் பல தசாப்தங்களாக எதிர்பார்த்த பொருளாதார அபிவிருத்தியை நாட்டுக்கு பெற்றுக்கொடுப்பதில் நாம் அனைவரும் அரசியல் தலைவர்கள் என்ற வகையில் தோல்வியடைந்துள்ளோம்.

பொருளாதார அபிவிருத்தி எனும் தலைப்பில் பரீட்சார்த்த முயற்சிகளை மேற்கொண்டு, தவறுகளை சரி செய்துகொண்டு மந்தகதியிலான பொருளாதார நடவடிக்கை ஒன்றில் ஈடுபடுவதற்கு இனிமேலும் நாட்டு மக்கள் தயாராக இல்லை. நாட்டில் தலைமை பதவிகளை வகிக்கும் அரசியல் தலைவர்கள் இந்த விடயத்தை நன்றாக புரிந்துகொள்ளுதல் வேண்டும். (எ)

77 கிலோக்...

கஞ்சாவை உடமையில் வைத்திருந்த குற்றச்சாட்டில் நேற்று இரவு இருவர் கைது செய்யப்பட்டனர். அவர்களிடம் இருந்து 77 கிலோ 340 மில்லிகிராம் கஞ்சா கைப்பற்றப்பட்டது என்று பொலிஸார் தெரிவித்தனர்.

யாழ்ப்பாணம் புலனாய்வுத்துறைப் பொலிஸாருக்குக் கிடைத்த இரகசியத் தகவலை அடுத்து மேற்கொள்ளப்பட்ட வீதிச் சோதனையிலேயே கஞ்சா கைப்பற்றப்பட்டுள்ளது. கைது செய்யப்பட்டவர்கள் வடமராட்சி, வெற்றிலைக்கேணி சேர்ந்தவர்கள் என்றும், 27 மற்றும் 32 வயதுகளை உடையவர்கள் என்றும் தெரிவிக்கப்பட்டது.

கைது செய்யப்பட்டவர்கள் சாவகச்சேரிப் பொலிஸ் நிலையத்தில் ஒப்படைக்கப்பட்டுள்ளனர். மேலதிக விசாரணைகள் நடைபெறுகின்றன என்று பொலிஸார் தெரிவித்தனர். (எ-26)

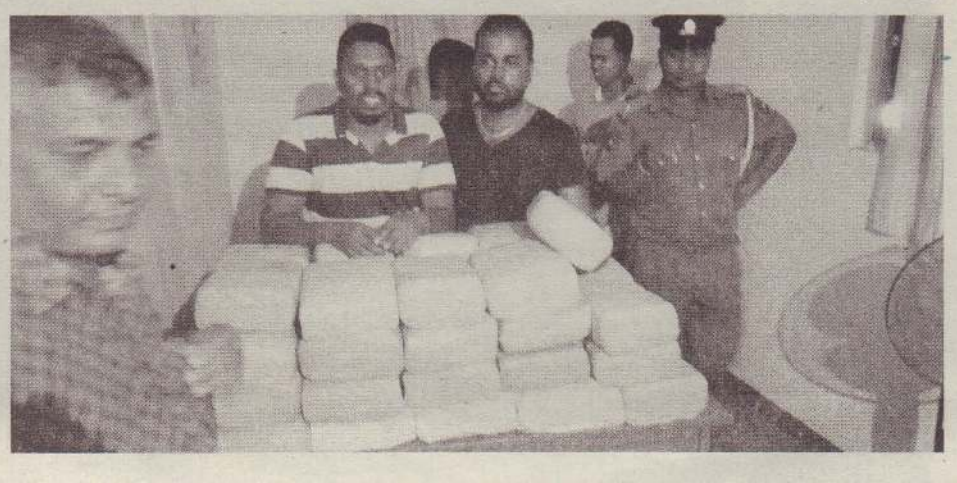

பாதுகாப்பற்ற கடவைகளில் தடுப்புக்களைப் பொருத்துக

தென்மராட்சி மக்கள் கோரிக்கை

தென்மராட்சி, பெப்.5

பாதுகாப்பற்ற தொடருந்துக் கடவைகளில் தன்னியக்க தடுப்புகள் பொருத்தவோ கடவைக் காவலாளிகள் நியமிப்பதற்கோ தொடருந்து திணைக்களம் உடனடியாக நடவடிக்கை எடுக்க வேண்டும் என்று பொதுமக்கள் வேண்டுகோள் விடுத்துள்ளனர்.

தொடருந்துப் பாதை அமைக்கப்பட்டு வடக்கில் தொடருந்து சேவைகள் ஆரம்பிக்கப்பட்ட பின்னர் இதுவரை நூற்றுக்கு மேற்பட்டோர் தொடருந்து விபத்துக்களில் உயிரிழந்துள்ளனர். நூற்றுக்கணக்கானோர் காயமடைந்துள்ளனர். பெருமளவு வாகனங்கள் சேதமடைந்துள்ளன. இந்த அவல நிலையைக் கட்டுப்படுத்த பாதுகாப்பற்ற கடவையெனக் குறிப்பிடப்பட்டுள்ள பகுதிகளில் தன்னியக்க தடுப்புகள் பொருத்தல் வேண்டும் அல்லது அந்தக் கடவைகளுக்கு கடவைக் காப்பாளர்கள் நியமிக்கப்படல் வேண்டும்.

முக்கியமாக நகரப் பகுதியில் பாதுகாப்பற்ற கடவைகள் எனக் குறிப்பிடப்பட்டுள்ள கடவைகளில் தன்னியக்க தடுப்புகள் பொருத்தல் வேண்டும் அல்லது பாதுகாப்பற்ற கடவைகளுக்கு கடவைக் காப்பாளர்கள் நியமிக்கப்படல் வேண்டும்.

காங்கேசன்துறையிலிருந்து பளை வரையான பகுதிகளில் உள்ள தொடருந்து பாதையில் குறைந்த இடங்களிலேயே தன்னியக்க கடவைகள் பொருத்தப்பட்டுள்ளன. ஏனைய இடங்களில் பாதுகாப்பற்ற கடவைகள் காணப்படுகின்றன. நகரப் பகுதியில் உள்ள பாதுகாப்பற்ற கடவைகளிலேயே சாலை விபத்துக்கள் இடம்பெறுகின்றன. மின்சாரம் தடைப்படும் வேளைகளில் பாதுகாப்பற்ற கடவைகளில் பொருத்தப்பட்டுள்ள தொடருந்து வருவதற்கான அபாய ஒலி மற்றும் விளக்குகள் தொடர்ந்து இயங்கிக் கொண்டிருப்பதால் மக்கள் நீண்டநேரம் காத்திருந்து தொடருந்து வரமாட்டாது என உறுதிப்படுத்திய பின்னரே கடவையைக் கடக்கின்றனர். இவ்வாறான செயற்பாடுகளாலேயே தொடருந்து வருவதற்கான அபாய ஒலி மற்றம் சமிக்ஞை விளக்குகள் எரிகின்ற போதிலும் மக்கள் கடவையைக் கடக்கும் நிலை ஏற்படுகிறது.

சாவகச்சேரி தொடருந்து நிலையத்திலிருந்து பளை தொடருந்து நிலையம் வரையான சாலையில் 25 கடவைகள் காணப்படுகின்ற போதிலும் 3 இடங்களில் மட்டுமே (சாவகச்சேரி, தனன்கிளப்பு சாலை - கச்சாய் சாலை - கொடிகாமம் கச்சாய் சாலை ஆகிய இடங்களிலேயே) தன்னியக்க கடவைகள் இயங்குகின்றன. ஏனைய 15 இடங்களில் பாதுகாப்பற்ற கடவைகள் அமைக்கப்பட்டுள்ளன. இவற்றில் பெரும்பாலானவை நகரை அண்டிய பகுதிகளில் காணப்படுகின்றன. பல இடங்களில் பாடசாலை மாணவர்கள் தொடருந்து கடவைகளைக் கடந்து பாடசாலைகளுக்குச் செல்கின்றனர்.

இவற்றைக் கருத்தில்கொண்டு பாதுகாப்பற்ற கடவைகள் பொருத்தப்பட்டுள்ள கடவைகளில் தன்னியக்க தடுப்புகள் பொருத்துமாறும் அல்லது அந்த இடங்களில் கடவைக் காவலாளிகளை நியமித்து பொதுமக்களுக்கு ஏற்படும் உயிராபத்துகளைத் தவிர்க்க நடவடிக்கை எடுக்க வேண்டும் என்று பொதுமக்கள் கோரிக்கை விடுத்துள்ளனர். (எ-9)

உந்துருளி விபத்தில் இருவர் காயம்

சாவகச்சேரி, பெப்.5

வேகமாக வந்த உந்துருளி ஒன்று வீதியால் சென்ற மற்றைய உந்துருளியை மோதிவிட்டு தப்பியோடியுள்ளது. உந்துருளியிலிருந்து வீழ்ந்த தாயும் மகளும் காயமடைந்த நிலையில் சாவகச்சேரி மருத்துவமனையில் சேர்க்கப்பட்டனர்.

இந்தச் சம்பவம் நுணாவில் சந்தியை அண்மித்த பகுதியில் கடந்த சனிக்கிழமை முற்பகல் 10.30 மணியளவில் இடம்பெற்றது.

விபத்தில் கைதடி நுணாவிலைச் சேர்ந்த குணராசா அருந்ததி (வயது-45) என்ற தாய்க்கு தலையில் காயமும், குணராசா சாயித்திரி (வயது-21) என்ற மகளுக்கு முழங்கால் மற்றும் கைகளில் காயங்கள் ஏற்பட்டன என்று தெரிவிக்கப்பட்டது. (ஐ-9)

திருட்டு சந்தேகநபர்கள் இருவர் மடக்கிப் பிடிப்பு

அரியாலையில் நேற்றுச் சம்பவம்

யாழ்ப்பாணம், பெப். 5

யாழ்ப்பாணம், அரியாலை புங்கன்குளம் வீதியில் திருடுவதற்காக வீடொன்றுக்குள் பாய்ந்தனர் என்றுகூறி அங்குள்ளவர்கள், இருவரை மடக்கிப் பிடித்து யாழ்ப்பாணப் பொலிஸாரிடம் ஒப்படைத்துள்ளனர்.

இந்தச் சம்பவம் புங்கன் குளம் கடற்கரையை அண்மித்து நேற்றுமுன்தினம் இடம்பெற்றுள்ளது.

யாழ்ப்பாணத்தைச் சேர்ந்த இரு இளைஞர்களே பிடிபட்டுள்ளனர் என்றும், வீட்டின் மதில் பாய்ந்து உட்புகுந்து செல்லும்போதே அயலவர்கள் கண்டு இரு இளைஞர்களையும் மடக்கிப் பிடித்து நையப்புடைத்து யாழ்ப்பாணப் பொலிஸாரிடம் ஒப்படைத்துள்ளனர் என்றும் தெரிவிக்கப்பட்டது.

அவர்கள் பொலிஸ் நிலையத்தில் வைத்து விசாரணைக்கு உட்படுத்தப்பட்டுள்ளனர் என்று பொலிஸார் மேலும் தெரிவித்தனர். (த-106)

கற்றல் உபகரணங்கள் வழங்கல்

யாழ்ப்பாணம், பெப். 2

வட்டுக்கோட்டைச் சங்கரத்தை சின்னம்மா வித்தியாசாலையில் கல்வி கற்கும் பொருளாதார ரீதியாக பின்தங்கிய 60 மாணவர்களுக்கு கற்றல் உபகரணங்கள் வழங்கப்பட்டன.

மாணவர்களின் கற்றல் நடவடிக்கையினை ஊக்குவிக்கும் முகமாக அவர்களுக்கான புத்தக பைகளைத் தந்துதவுமாறு பாடசாலை அதிபர் ப.சிவலோகநாதனால் வட்டுக்கோட்டை இந்து வாலிபர் சங்கத்திடம் வேண்டுகோள் விடுக்கப்பட்டது.

இதனையடுத்து வட்டுக்கோட்டை இந்து வாலிபர் சங்கத்தினால் 50 ஆயிரம் ரூபா பெறுமதியான கற்றல் உபகரணங்கள் அன்பளிப்பாக வழங்கப்பட்டுள்ளன.

சங்கத்தின் தலைமை காரியாலய மறைந்த பாலராமன் நினைவு மண்டபத்தில் வைத்து அண்மையில் இவை வழங்கப்பட்டது.

நிகழ்வில் இந்து வாலிபர் சங்க கொழும்பு கிளை செயலர் சுப்பிரமணியம் பரமராயன், வட்டு மத்திய கல்லூரி பிரதி அதிபர் மயில்வாகனம் பரமேஸ்வரன் ஆகியோர் கலந்து கொண்டனர். (ஐ)

பெயர்ப் பலகை பதாகையில் தமிழ் எழுத்துப் பிழைகள்

பொதுமக்கள் சுட்டிக்காட்டு

யாழ்ப்பாணம்.பெப்.5

வவுனியா - கண்டி வீதி ஒன்றில் காட்சிப்படுத்தப்பட்டுள்ள பெயர்ப் பலகை பதாகை ஒன்றில் தமிழ் எழுத்துப்பிழைகள்காணப்படுவதாகப் பொதுமக்களால் சுட்டிக்காட்டப்பட்டுள்ளது. வவுனியா - கண்டி வீதியிலுள்ள மாவட்டச் செயலரின் உத்தியோக பூர்வ இல்லத்துக்குச் செல்லும் முதன்மை வாசலிலும் நீதிமன்றத்துக்கு முன்பாகவும் உள்ள முதன்மை வீதியில் காட்சிப்படுத்தப்பட்டுள்ள வீதிப் பெயர்ப்பலகையிலேயே இவ்வாறு எழுத்துப் பிழைகள் காணப்படுகின்றன.

ஹொறவப்பொத்தான வீதி என்பதற்கு பதிலாக ஹொறவப்பொத்தாள வீதி என்று வீதிப்பலகையில் பதிவேற்றப்பட்டு காட்சிப்படுத்தப்பட்டுள்ளது.

இவை அரச கரும மொழிகள் அமைச்சரின் செயற்பாட்டில் கவனக்குறைவு ஏற்பட்டுள்ளதுடன் அமைச்சரின் இணைப்பாளர்கள் மாவட்ட செயலகத்தில் உள்ள அரச கரும மொழிகள் பிரிவு என்பவர்களின் கண்களில் தெரியவில்லையா? என்ற கேள்வியையும் வவுனியாவில் வசித்துவரும் தமிழ்மக்கள் எழுப்பியுள்ளனர்.

தவறுகள் இடம்பெறுவது தவிர்க்கப்படவேண்டும் தமிழ் மொழியில் அரச உயர் அதிகாரிகள் பணியாற்றும் வவுனியா பகுதியில் இவ்வாறான ஒரு செயற்பாட்டில் தவறு ஏற்பட்டுள்ளது என்பது தமிழ் மொழிக்கு களங்கம் ஏற்படுத்தும் செயலாகவுள்ளது.

இது தொடர்பில் அரச கரும மொழிகள் அமைச்சரின் கவனத்துக்குக் கொண்டு செல்ல நடவடிக்கை எடுக்க வேண்டும் என்றும் பொதுமக்களால் கோரிக்கை விடப்பட்டது. (ஐ)

18 கிலோ கஞ்சா வைத்திருந்தனரென இருவர் கைது

வடமராட்சி, பெப். 5

வல்வெட்டித்துறை பகுதியில் வைத்து 18 கிலோ 500 கிராம் கஞ்சாவை வைத்திருந்தனர் என்ற குற்றச் சாட்டில் இருவர் சிறப்பு அதிரடிப்படையினரால் கைது செய்யப்பட்டுள்ளனர்.

பருத்தித்துறை கடற்படையினரின் இரகசிய தகவலின் அடிப்படையில் கடந்த வெள்ளிக்கிழமை மாலை இவர்கள் கைதுசெய்யப்பட்டுள்ளனர்.

வல்வெட்டித்துறை, நாகர் கோயில் பகுதிகளைச் சேர்ந்த முறையே 38, 27 வயதுடைய சந்தேகநபர்களே கைதுசெய்யப்பட்டனர். இவர்கள் பயணித்த உந்துருளியும் கைப்பற்றப்பட்டுள்ளது. மேலதிக விசாரணைக்காக சந்தேகநபர்களை அதிரடிப் படையினர் வல்வெட்டித்துறை பொலிஸாரிடம் பாரப்படுத்தியுள்ளனர். (ஐ-26)

பசுமைத் திட்டத்தின் கீழ் நிழல் மரங்கள் நடுகை

யாழ்ப்பாணம், பெப். 5

லாவா கெயர் மருத்துவமனையின் வடக்கு மாகாணத்தை பசுமையாக்கும் மாபெரும் நிகழ்சித் திட்டத்தின் கீழ் வறண்ட பிரதேசங்களில் நிலத்தடி நீரைத் தேக்கி வைத்திருக்கக் கூடிய நிழல் மரங்கள் நடப்பட்டு வருகின்றன.

அறுகுவெளி, தனங்கிளப்பு, நாவற்குழி பிரதேசங்களில் முதன்மை வீதிகளை அண்மித்து தெரிவு செய்யப்பட்ட இடங்களில் இரண்டாயிரம் மரக்கன்றுகளை நடும் நிகழ்வு கடந்த புதன்கிழமை ஆரம்பித்து வைக்கப்பட்டது. நிகழ்வில் யாழ்ப்பாண மாவட்டச் செயலர் கலந்து கொண்டு மரநடுகையை ஆரம்பித்து வைத்தார். (ஐ-222)

மெய்வன்மை போட்டி

யாழ்ப்பாணம், பெப். 5

யாழ்ப்பாணம் பெரியபுலம் மகா வித்தியால யத்தின் இல்ல மெய்வன்மைப் போட்டிகள் பாடசாலை மைதானத்தில் நாளை புதன்கிழமை பிற்பகல் 1.30 மணிக்கு அதிபர் ந.பரமேஸ்வரன் தலைமையில் நடைபெறும்.

நிகழ்வில் முதன்மை விருந்தினராக இலங்கை மின்சாரசபையின் வடக்கு மாகாண உதவிக்கணக்காளர் செல்வி இராசேந்திரம் மோகனகலா, சிறப்பு விருந்தினராக பாடசாலையின் முன்னாள் ஆசிரியரும் யாழ்ப்பாண தொழில் நுட்பக் கல்லூரி விரிவுரையாள ருமான சி.கணேந்திர ராஜா ஆகியோர் கலந்து கொள்ளவுள்ளனர். (ஐ)

★★★★

சாவகச்சேரி, பெப். 5

மைதானத்தில் கட்டடப் பொருள்கள் பறிக்கப்பட்டிருந்ததால் உரிய காலத்தில் விளையாட்டுப் போட்டிகளை நடத்த முடியாத நிலை ஏற்பட்டுள்ளாக மட்டுவில் சரஸ்வதி வித்தியாலயத்தின் நிர்வாகம் தெரிவித்துள்ளது.

வலய அறிவுறுத்தலின் பிரகாரம் ஜனவரி 31ஆம் திகதிக்கு முன்னர் விளையாட்டுப் போட்டிகளை நடத்தி முடிக்க வேண்டும் என்று அறிவிக்கப்பட்டிருந்தது. இந்த நிலையில் குறித்த பாடசாலையில் கட்டட சீரமைப்புப் பணிகளுக்காக வித்தியாலய வளாகத்தில் உள்ள மைதானத்தில் கட்டடப் பொருள்கள் பறிக்கப்பட்டிருந்தன.

இதனால் மாணவர்கள் பயிற்சிகளைப் பெற முடியாத நிலை காணப்பட்டது.

வித்தியாலய சமூகத்தின் ஏற்பாட்டில் கடந்த வெள்ளிக்கிழமை தெரிவுப் போட்டிகள் மட்டுவில் சந்திரபுரஸ்கந்தவரோதய மகா வித்தியாலய மைதானத்தில் நடத்தப்பட்டன. மட்டுவில் சரஸ்வதி வித்தியாலயத்தின் இல்ல மெய்வன்மைப் போட்டிகள் எதிர்வரும் 8ஆம் திகதி வெள்ளிக்கிழமை பாடசாலை மைதானத்தில் பிற்பகல் 2 மணிக்கு நடத்தப்படவுள்ளன.

அதிபர் க.உதயகுமாரன் தலைமையில் நடைபெறும் நிகழ்வில் முதன்மை விருந்தினராக தென்மராட்சிக் கல்வி வலயக் கணக்காளர் கலைமதி செல்லத்துரை, சிறப்பு விருந்தினராக சாவகச்சேரி பிரதேச சபைத் தவிசாளர் க.வாமதேவன், மதிப்புறு விருந்தினராக ஓய்வுபெற்ற உப அஞ்சலதிபர் சிவகாந்தி அரியரத்தினம் ஆகியோர் கலந்து கொள்ளவுள்ளனர். (ஐ-9)

வடக்கில் போதைப்பொருளை விதைத்துள்ளது கடந்த ஆட்சி!

இராஜாங்க அமைச்சர் விஜயகலா குற்றச்சாட்டு

மன்னார், பெப்.5

கடந்த அரசு வடக்கு, கிழக்கை அபிவிருத்தி செய்வோம் என்றது. ஆனால் அவர்கள் வடக்கு, கிழக்கை அபிவிருத்தி செய்யவில்லை. போதைப் பொருள்களை விதைத்துச் சென்றுள்ளனர். இவ்வாறு கல்வி இராஜாங்க அமைச்சர் விஜயகலா மகேஸ்வரன் தெரிவித்தார்.

மன்னார் அடம்பன் மகா வித்தியாலய மென்வன்மை போட்டி கடந்த சனிக்கிழமை நடைபெற்றது. அதில் முதன்மை விருந்தினராகக் கலந்துகொண்டு உரையாற்றும்போதே அவர் இவ்வாறு தெரிவித்தார்.

அவர் தெரிவித்ததாவது:

நான் எதிர்கட்சியில் இருந்தபொழுதும் நாடாளுமன்றதில் பல தடவைகள் குரல் கொடுத்துள்ளேன்.

இந்த ஆட்சியைக் கொண்டு வந்தது தமிழ், சிங்கள, முஸ்லிம் மக்கள்தான். அதிலும் குறிப்பாகச் சிறுபான்மை மக்களே இந்த ஆட்சியைக் கொண்டு வந்தனர்.

கூட்டாட்சியில் நாங்கள் வடக்கு, கிழக்குப் பகுதியில் பல காணிகளை விடுவித்துள்ளோம். சிறையிலிருந்த கைதிகளை விடுவித்துள்ளோம். பாடசாலைகள் வீதிகள் அபிவிருத்தி செய்துள்ளோம்.

ஒவ்வொரு கிராமத்திலும் முறையான விளையாட்டு மைதானங்கள் இல்லாததால் எத்தனையோ இளைஞர்கள் விளையாட்டுக்களில் பொழுதைபோக்க முடியாதுபோதைப் பொருள்களுக்கு அடிமையாகி வருகின்றனர். தலைமை அமைச்சர் இன்னும் ஓரிரு கிழமைகளில் மன்னார் வரவுள்ளார்.

நான்கு தினங்கள் வடக்கில் தங்கியிருந்து அவர் அபிவிருத்தி நிலைமைகளைக் கேட்டறியவுள்ளார்.

வங்காலை புனித ஆனாள் ஆரம்ப பாடசாலைக்குச் சென்றபொழுது 375க்கு மேற்பட்ட மாணவர்கள் இருக்கின்றார்கள். 75க்கு மேற்பட்ட ஆசிரியர்கள் இருக்கின்றார்கள்.

ஆனால் ஒரேயொரு மலசல கூடம் மட்டுமே உள்ளது. முல்லைத்தீவு போன்ற இடங்களிலும் இந்தப் பிரச்சினை உள்ளது. அவற்றைத் தீர்க்க முயற்சிக்கின்றோம் - என்றார்.

(எ-60)

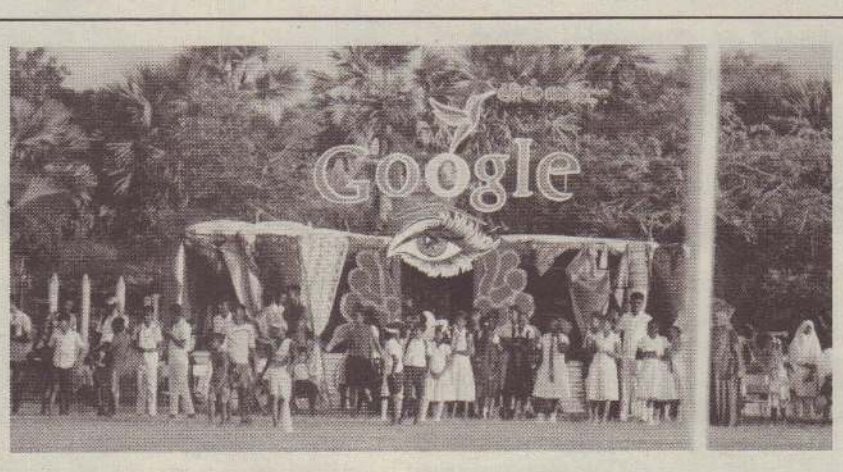

பரிசோதனை அணிவகுப்பு

கிளிநொச்சி, பெப். 5

கிளிநொச்சி பளை பொலிஸ் நிலையத்தின் வருடாந்த பரிசோதனை அணிவகுப்பு நேற்றுமுன்தினம் இடம்பெற்றது.

அணிவகுப்பு மரியாதையை கிளிநொச்சி மாவட்ட பொலிஸ் அத்தியட்சகர் ஜயந்த ரத்நாயக்க ஏற்றுக் கொண்டார். இதேவேளை கிளிநொச்சி மாவட்டத்துக்கு அண்மையில் பதவியேற்று வந்தமையை அடுத்து அவருக்கான வரவேற்று நிகழ்வும் இடம் பெற்றது. தொடர்ந்து ஆவணங்கள் பரிசீலனையும் பொலிஸாரின் வாகன சோதனைகளும் இடம் பெற்றன. (ஐ-6)

குருதிக்கொடை நிகழ்வு

யாழ்ப்பாணம், பெய்.5

மறைந்த கிருபைராஜா மதுசூதனனின் மூன்றாம் ஆண்டு நினைவு தினத்தை முன்னிட்டு குருதிக் கொடை நிகழ்வு யாழ்ப்பாணம் சுன்னாகம் மயிலணி சைவ மகா வித்தியாலயத்தில் நேற்றுமுன்தினம் இடம்பெற்றது. அவரது நண்பர்களால் ஏற்பாடு செய்யப்பட்ட நிகழ்வில் பலர் கலந்துகொண்டு குருதித் தானம் செய்தனர்.

தெல்லிப்பழை ஆதார மருத்துவமனை மருத்துவ அதிகாரி ம. பிரதீபன் தலைமையிலான குழுவினர் குருதிச் சேகரிப்பில் ஈடுபட்டனர். (ஐ)

இந்துக்கள் அதிகம் வாழும் பகுதியில் தேவாலயம் அமைக்கக் கடும் எதிர்ப்பு

சட்டவிரோதக் கட்டடத்துக்கு நீதிமன்று தடை

சாவகச்சேரி, பெப் 5

இந்துமக்கள் அதிகமாக வாழும் பகுதியில் அமைக்கப்பட்ட வீடொன்றில் கிறிஸ்தவ சபையின் தேவாலயம் அமைக்க அந்தப்பகுதி மக்கள் கடும் எதிர்ப்புத் தெரிவித்து சாவகச்சேரி பிரதேச சபை, தென்மராட்சி பிரதேச செயலகம் போன்றவற்றில் முறைப்பாடு செய்துள்ளனர்.

கைதடி நுணாவில் பகுதியில் பெருமளவான இந்து மக்கள் வாழ்கின்றனர்.

இந்த நிலையில் அங்கு வீடொன்றை அமைத்தவர்கள் மதம் மாறி தனது வீட்டினை தேவாலயமாக பயன்படுத்தும் நடவடிக்கைகளை மேற்கொண்டுள்ளார்.

இதனால் அந்த இடத்தில் தேவாலயம் அமைப்பதற்கு எதிர்ப்புத் தெரிவித்து முறைப்பாடு களை வழங்கியுள்ளனர் எனத் தெரிவிக்கப்பட்டது.

இது தொடர்பாக சாவகச்சேரி பிரதேச சபையுடன் தொடர்பு கொண்டு கேட்டபோது, தேவாலயம் அமைப்பது தொடர்பாகதமக்கு முறைப்பாடு அந்தப் பகுதி மக்களால் வழங்கப்பட்டது. சபை அதிகாரி அங்கு சென்று பார்வையிட்டார். சபையின்அனுமதியின்றிக் குடியிருப்பு அமைக்கப்பட்டுள்ளதால் அனுமதியின்றிக் கட்டடம் அமைக்கப் பட்டதென்று சபையால்சாவகச்சேரி நீதிமன்றில் வழக்குத் தாக்கல் செய்யப்பட்டது.

குடியிருப்பாகப் பயன்படுத்த பிரதேச சபையில் உரிய அனுமதிபெறப்படல் வேண்டுமென்று நீதிமன்று உத்தரவிட்டது. இந்த நிலையில் இந்தக் கட்டடத்தைத் தேவாலயமாகப்பயன்படுத்த மக்கள் எதிர்ப்புத் தெரிவித்து முறையிட்டுள்ளனர்.

குடியிருப்புக்கென்று அமைக்கப்பட்ட கட்டடத்தைத் தேவாலயமாகப் பயன்படுத்துவதாயின் உரிய திணைக்க எத்தின் அனுமதி பெறப்படல் வேண்டும் என்று தெரிவிக்கப்பட்டது. (ஐ-9)

இணக்க சபை வெற்றிடங்களுக்கு நேர்முகத் தேர்வு

அச்சுவேலி, பெப். 5

போப்பாய் பிரதேச செயலக பிரிவு இணக்க சபைக்கான புதிய உறுப்பினர்கள் மற்றும் தவிசாளரைத் தெரிவு செய்வதற்கான நேர்முகப் பரீட்சை எதிர்வரும் 13ஆம் திகதி புதன்கிழமை போப்பாய் பிரதேச செயலகத்தில் நடைபெறும்.

பிரதேச செயலக பிரிவு ரீதியாக செயற்பட்டு வருகின்ற இணக்க சபைகளின் பதவிக் காலம் மூன்று வருடங்களாகும். கோப்பாய் பிரதேச இணக்க சபையின் பதவிக் காலம் நிறைவடைந்தமையினால் புதிய உறுப்பினர்கள் தவிசாளர் ஆகிய பதவிகளுக்கு உரியவர்களை தெரிவு செய்வதற்கு நேர்முகத்தேர்வு நடைபெறவுள்ளது.

புதிய உறுப்பினர், தவிசாளர் தெரிவுகள் நடைபெற்று அவர்களுக்குப் பயிற்சி வழங்கி பதவி ஏற்கும்வரை தற்பொழுது செயற்பட்டுக் கொண்டிருக்கும் இணக்க சபை செயற்பாட்டில் இருக்கும் எனத் தெரிவிக்கப்பட்டது. (ஐ-11)

பெருந்திருவிழா இன்று

யாழ்ப்பாணம், பெப்: 5

யாழ்ப்பாணம் வண்ணார் பண்ணை வேம்படிப் பிள்ளையார் ஆலயத்தின் பெருந்திருவிழா இன்று செவ்வாய்க்கிழமை முற்பகல் 10 மணிக்கு கொடியேற்றத்துடன் ஆரம்பமாகவுள்ளது. தொடர்ந்து 15 நாள்கள் திருவிழா நடைபெறும்.

எதிர்வரும் 18 ஆம் திகதி திங்கட்கிழமை தேர்த்திருவிழாவும், மறுநாள் செவ்வாய்க் கிழமை தீர்த்தத்திருவிழாவும் இடம்பெறும் என்று ஆலய தர்மகர்த்தாகே.வைத்திய லிங்கம் செட்டியார் அறிவித்துள்ளார். (ஐ)

ஜே/97 பிரிவில்

30 லட்சம் ரூபா செலவில் கிராமஅலுவலர் செயலகம்

காணி ஒதுக்கித் தந்தால் உடனடி நடவடிக்கை என்கிறார் நாடாளுமன்ற உறுப்பினர் சரவணபவன்

ஜே/97 கிராம அலுவலர் பிரிவில் காணியொன்று ஒதுக்கித் தரப்படும் பட்சத்தில், கிராம அலுவலர் செயலகம் அமைத்துத் தரப்படும். இதற்காக 30 லட்சம் ரூபா ஒதுக்கப்படும் என்று தெரிவித்தார் நாடாளுமன்ற உறுப்பினர் ஈ.சரவணபவன்.

ஜே/97 மாதர் கிராம அபிவிருத்திச் சங்க நிகழ்வு அண்மையில் நடைபெற்றது.

குறித்த நிகழ்வில் கலந்துகொண்டு உரையாற்றும்போதே அவர் இவ்வாறு தெரிவித்தார். அவர் மேலும் தெரிவித்ததாவது:

வண்ணார் பண்ணை ஜே/97 கிராம மாதர் கிராம அபிவிருத்திச் சங்கம் கிராம செயலகம் அமைக்க நிதிதருமாறு கோரிக்கை முன்வைத்துள் ளது. இதில் முக்கிய விடயமாக ஒருபரப்புக் காணி அல்லது இருபரப்புக் காணியொன்று தேவை. பொதுமக்களின் ஒத்துழைப்புடன் குறித்த காணி பெறப்பட்டால் நான்கு அலுவலர்கள் ஒரே கூரையில் சங்கமிக்கும் விதமாக கிராம செயலகம் அமைத்து வழங்கலாம் - என்றார். (ம-50)

பிற மாவட்டங்களின் மீனவர்களால் அழிகின்றது முல்லைக் கடல்வளம்

அந்தப் பகுதி மீனவர்கள் குற்றச்சாட்டு

யாழ்ப்பாணம், பெப். 5

முல்லைத்தீவு மாவட்டத்தின் கடற்றொழில் நீரியல்வளத் துறைத் திணைக்களத்தின் குறைபாடுகளை நன்குணர்ந்த பிற மாவட்ட மீனவர்கள், மாவட்டத்தின் வளத்தைத் திட்டமிட்ட முறையில் அழிக்கின்றனர் என்று உள்ளூர் மீனவர்கள் குற்றம் சாட்டுகின்றனர்.

இது தொடர்பில் முல்லைத்தீவு மீனவர்கள் மேலும் தெரிவித்ததாவது:

முல்லைத்தீவு மாவட்டத்துக்குள் பிற மாவட்ட மீனவர்களின் ஊடுருவல், தடை செய்யப்பட்ட முறைமையை தொடர்ந்தும் கடைப்பிடித்தல், சட்டவிரோத செயற்பாடுகள் என்பன தொடர்ந்தும் அதிகரித்த வண்ணமேயுள்ளன. இருப்பினும் அவை தொடர்பில் உரிய நடவடிக்கைகள் மந்த கதியிலேயே இடம்பெறுகின்றன.

அதற்கு மாவட்ட நிர்வாகத்தின் பலவீனமே காரணமாக உள்ளது. அதாவது இங்கே செயற்படும் அதிகாரிகளின் செயற்பாட்டில் தவறைக் கூறுவது எமது நோக்கமல்ல. ஆனால் அந்த அதிகாரிகளின் நியமனத் தன்மையில் உள்ள தவறுகளே இவ்வாறான செயற்பாட்டுக்கு மூல காரணமாக அமைகின்றன. அதாவது முல்லைத்தீவு மாவட்ட நீரியல் வளத் துறைத் திணைக்களத்தில் பொறுப்பு வாய்ந்த அதிகாரிகளாக கீழ் நிலையில் இருந்து மேல் நிலை வரைக்கும் 6 அலுவலர்களே கானப்படுகின்றனர். அவ்வாறு காணப்படும் 6 அலுவலர்களுமே பிற மாவட்டத்தைச் சேர்ந்தவர்கள். அதாவது நால்வர் யாழ்ப்பாண மாவட்டத்தில் இருந்தும் ஒருவர் வவுனியா மாவட்டத்தில் இருந்தும் இன்னொருவர் மாத்தறையில் இருந்தும் பணிக்குச் சமூகமளிக்கின்றனர். இந்த விடயமும் சட்ட விரோத செயற்பாட்டாளர்களுக்குச் சாதகமாக அமைகின்றது.

பணியாளர்கள் தமது கடமைக்காக திங்கட்கிழமை காலையில் வருகின்றனர். அதன்பின் வெள்ளி மாலையில் தமது மாவட்டத்துக்குத் திரும்புகின்றனர். இதனை அறிந்த சட்ட விரோதிகளும் தற்போது வெள்ளி, சனி, ஞாயிறு போன்ற தினங்களை தமது செயற்பாட்டுக்காக அதிகம் பயன்படுத்துகின்றனர். எனவே இது தொடர்பிலும் அதிகாரிகள் உரிய கவனம் செலுத்த வேண்டும். இது தொடர்பில் மாவட்ட நீரியல்வளத் துறைத் திணைக்கள அதிகாரிகளிடம் தொடர்பு கொண்டு கேட்டபோது, சங்கங்களின் கூற்றை ஏற்றதோடு மாத்தறையில் இருந்து வரும் அதிகாரியே உதவிப் பணிப்பாளர். அவர் இரு வாரத்துக்கு ஒரு தடவையே சொந்த இடம் திரும்புகின்றார். இருப்பினும் இது தொடர்பில் கவனம் செலுத்தப்படும் எனப் பதிலளித்தனர்.

(ம-105)

மக்கள் சிந்தனைக் களம் கிளிநொச்சியில் ஆரம்பம்

கிளிநொச்சி, பெப். 5

கிளிநொச்சி மக்களின் பிரச்சினைகளை வெளிக்கொண்டு செல்லும் நோக்கில் செயற்படும் வகையில் புதிதாக 'மக்கள் சிந்தனைக் களம்' என்ற அமைப்பு ஆரம்பித்து வைக்கப்பட்டுள்ளது. இது கிளிநொச்சியில் அழுத்தக் குழுவாகவும் செயற்படும் என்று அந்த அமைப்பினர் தெரிவித்தனர்.

இது தொடர்பான ஊடகவியலாளர் சந்திப்பு கிளிநொச்சி கருணா நிலைய மண்டபத்தில் நேற்றுமுன்தினம் நடைபெற்றது.

'மக்கள் சிந்தனைக் களம்' அமைப்பின் பிரதிநிதிகளாக யாழ்ப்பாணப் போதான மருத்துவமனையின் பணிப்பாளர் மருத்துவர் த.சத்தியமூர்த்தி, காவேரி கலா மன்றத்தின் இயக்குநர் அருட்தந்தை ரி. யோசுவா அடிகளார், கிளிநொச்சி சின்மயா மிசன் சுவாமி சிவேந்திர சைத்தன்ய, அருட் தந்தை டானியல், கரைச்சிப் பிரதேச சபையின் முன்னாள் செயலர் திருமதி அருள்சோதி, அதிபர் கணேசன் ஆகியோர் கலந்து கொண்டனர்.

அவர்கள் ஊடகவியலாளர் சந்திப்பில் மேலும் தெரிவித்ததாவது:

மக்கள் சிந்தனைக்களம் கடந்த ஆறு மாதங்களாக இயங்கி வருகிறது. இதன் முக்கிய நோக்கம், மக்கள் தாம் சொல்ல விரும்புகின்றவற்றைச் சொல்லத் தயங்குகின்றபோது அல்லது சொல்ல விரும்புகின்றவற்றைச் சரியான முறையில் சொல்வதற்கான வாய்ப்புக்களைத் தேடுகின்றபோது அவ்வாறான விடயங்களை சிந்தித்துக் கலந்துரையாடிச் சொல்லவேண்டிய இடங்களுக்கு சொல்வது மக்கள் சிந்தனைக்களத்தின் நோக்கம். 'நான் நானாக இருக்கிறேன், நீ நீயாகவே இரு மக்களுக்காக ஒரு கணம் சிந்திப்போம்' என்ற தொனிப்பொருளை அடிப்படையாகக் கொண்டு இரண்டு வாரத்துக்கு ஒரு தடவை கூடிக் கலந்துரையாடி விடயங்களை உரிய தரப்பினர்களின் கவனத்துக்குக் கொண்டு செல்லுதல் இதன் பணி. இந்த அமைப்பு கிளிநொச்சி மாவட்டத்தில் ஒரு அழுத்தக் குழுவாகச் செயற்படும்.

இந்தச் சிந்தனையாளர் வட்டத்தில் அங்கம் வகிப்பவர்கள், எந்தப் பின்புலத்தையும் சார்ந்தவர்களாக இருக்கலாம். எந்தக் கொள்கையோடும் இருக்கலாம். ஆனால் மக்கள் நலன் சார்ந்து சிந்திக்கக் கூடியவாறு இந்த அமைப்பில் இணைந்து கொண்டு தங்களுடைய கருத்துக்களை, சிந்தனைகளைப் பகிர்ந்துகொள்ள முடியும்.

சிந்தனையாளர் வட்டத்தில் நடுநிலையாகச் சிந்திக்கக் கூடியவர்கள் இணைவதில் தடையில்லை. இதுவொரு அமைப்பாகச் செயற்பட்டாலும் இங்கு தலைவர், செயலர் என்ற நிர்வாகக் கட்டமைப்பு இல்லை. இரண்டு வாரத்துக்கு ஒரு தடவை கூடுகின்ற போது ஒருவர் தலைமை வகிப்பதோடு, மிக முக்கியமான விடயம் குறித்த கலந்துரையாடல் இடம்பெறும்.

கிளிநொச்சி மாவட்டத்தில் சிவில் சார்ந்த அமைப்புக்கள், அல்லது குரல் கொடுக்கக் கூடிய அமைப்புக்கள் மிகவும் அரிதாகவே காணப்படுகிறன. இது பெரும் பிரச்சினையாகவுள்ளது. அதனால் இங்குள்ள மக்கள் பிரச்சினைகள் வெளியிடங்களுக்கோ, அல்லது சம்மந்தப்பட்டவர்களுக்கோ கொண்டு செல்லப்படுவதில்லை. இவ்வாறான பிரச்சினைகள் பற்றிக் கலந்துரையாடி அவற்றை அரசு, அரசியல்வாதிகள், அதிகாரிகளின் கவனத்துக்குக் கொண்டு சென்று தீர்வு காணும் முயற்சிகளை மேற் கொள்ளலாம் என்று தெரிவித்தனர்.

(கு-214)

மாணவிக்கு ஈருருளி வழங்கல்

முல்லைத்தீவு, பெப். 5

வவுனியா ஓமந்தை மத்திய கல்லூரியில் கல்வி பயிலும் வறிய குடும்பத்தைச் சேர்ந்த மாணவி ஒருவருக்கு ஈருருளி அண்மையில் வழங்கி வைக்கப்பட்டது.

அப்பகுதி கிராம அலுவலகர் அனுசாவின் வேண்டுகோளுக்கிணங்க தவநடராஜமலர் ங்நற்பணி மன்றத்தைச் சேர்ந்த கொக்குவில் இந்துக் கல்லூரியின் பழைய மாணவனும் இலண்டனில் வசிக்கும் பொறியியலாளருமான நடராஜா இரவிக்குமாரால் இந்த உதவி வழங்கப் பட்டது.

நிகழ்வில் பொறியியலாளர் கிருபானந்தன் இந்த நற்பணிமன்றத்தைச் சேர்ந்த சற்குணராஜா சசிதரன் மற்றும் வெளிச்சம் நிறுவன உறுப்பினர் லம்போதரன், அபிவிருத்தி அலுவலகர் வசந்தரூபன், மாவட்ட சமூக சேவை அலுவலகர் செ. ஸ்ரீநிவாசன் ஆகியோரும் கலந்து கொண்டனர்.

(ஜ-222)

ஈருருளிகள் வழங்கல்

கிளிநொச்சி இராமநாதபுரத்தில் வெள்ள இடரினால் பாதிக்கப்பட்ட வட்டக்கச்சி மகாவித்தியாலயம், இராமநாதபுரம் அ.த.க. பாடசாலை, இராமநாதபுரம் மகாவித்தியாலயம் ஆகிய பாடசாலைகளைச் சேர்ந்த 7 மாணவர்களுக்கு லண்டன் உயர் வாசல் குன்று முருகன் ஆலயத்தினரின் நிதிப்பங்களிப்போடு பன்னாட்டு இந்து இளைஞர் பேரவை ஊடாக ஈருருளிகள் வழங்கி வைக்கப்பட்டன.

கரைச்சி தெற்கு பல நோக்கு கூட்டுறவுச் சங்க முன்னாள் பொது முகாமையாளர் சி. புவனேஸ்வரன் தலைமையில் நடைபெற்ற நிகழ்வில் பன்னாட்டு இந்து இளைஞர் பேரவையின் ஒருங்கிணைப்பாளர் சிவ. கஜேந்திரகுமார், தலைவர் ஜெ. மயூரக்குருக்கள், ஆலோசகர் சிவ. திருக்கேதீஸ்வரன் மற்றும் பாடசாலை ஆசிரியர்கள் பெற்றோர்கள் எனப் பலரும் கலந்து கொண்டனர்.

(க-110)

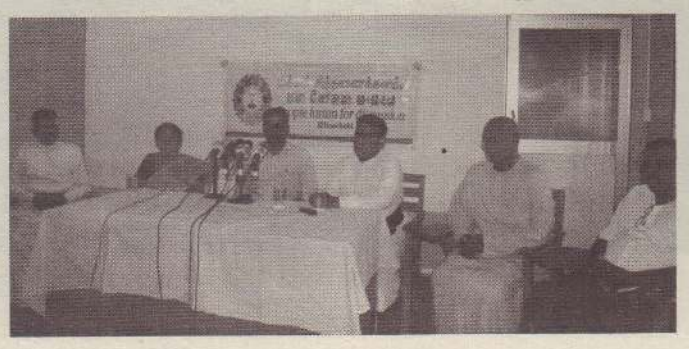

நீர்நிலைகளின் ஆபத்து தொடர்பில் வவுனியாவில் அடையாளமிடல்

வவுனியா, பெப். 5

வவுனியாவில் நீராடுவதற்கு ஏற்புடைய, ஏற்புடையதற்ற இடங்களில் பொதுமக்கள் நீராடியதன் மூலம் 14 க்கும் மேற்பட்டவர்கள் உயிரிழந்துள்ளதாக இடர் முகாமைத்துவ பிரிவின் வவுனியா மாவட்ட பணிப்பாளர் ரி. சூரியராஜா தெரிவித்துள்ளார்.

வவுனியாவில் உள்ள நீர்நிலைகள் தொடர்பாகவும், நீர்நிலைகளில் ஏற்படும் உயிரிழப்புக்கள் தொடர்பாகவும் ஊடகங்களுக்கு கருத்து தெரிவிக்கும் போதே இவ்வாறு தெரிவித்தார்.

இது தொடர்பாக மேலும் தெரிவித்ததாவது:

வவுனியா மாவட்டத்தில் தொடர்ச்சியாக நீராடுவதற்கு ஏற்புடைய அல்லது ஏற்புடையதற்ற இடங்களில் மக்கள் நீராடி உயிரிழந்த சம்பவங்களை கடந்த காலங்களில் இருந்து அவதானிக்க கூடியதாக இருக்கின்றது. கடந்த மூன்று வருடங்களில் மட்டும் 14 ற்கு மேற்பட்ட உயிரிழப்புக்கள் ஏற்பட்டுள்ளன. இடர் முகாமைத்துவ நிலையமானது இவ்வாறு நீராடுவதற்கு உகந்ததற்ற பிரதேசங்களாக அடையாளம் காணப்பட்ட இடங்கள் தொடர்பாக மக்களுக்கு விழிப்புணர்வூட்டும் செயற்பாடுகளையும் மேற்கொண்டு வந்துள்ளது.

கல்மடு, மாமடு, பாவற்குளம், வவுனியா குளம், பேகஸ்வௌ, சமணங்குளம், முகத்தான்குளம் போன்ற அடையாளம் காணப்பட்ட பிரதேசங்களில் ஏற்கனவே இப்பகுதியில் நீராடுவதற்கு அல்லது நீரில் இறங்குவதற்கு ஏற்புடையதல்ல என்ற ரீதியில் விளம்பர பலகைகள் இடப்பட்டுள்ளன.

இருந்த போதும் மக்கள் தடைசெய்யப்பட்ட மற்றும் அடையாளம் காணப்படாத பகுதிகளில் நீராடச் சென்று உயிரிழக்கின்ற நிலமையும் அவதானிக்க கூடியதாக உள்ளது.

எனவே இனிவரும் காலங்களில் ஏனைய அடையாளம் காணப்பட்ட இடங்களில் விளம்பர பலகையிடுதல் மற்றும் மக்களுக்கான விழிப்புணர்வு செயற்பாடுகளை முன்னெடுக்கவுள்ளதுடன், பொதுமக்களும் விழிப்புடன் இருக்க வேண்டும் எனவும் தெரிவித்தார்.

(க-110)

சிவில் அங்கத்துவத்தின் முக்கியம் பற்றி வீதி நாடகம்

முல்லைத்தீவு,பெப்.5

இலகுவில் பாதிப்புக்குள்ளாகக்கூடிய மக்கள் சிவில் சமூக அமைப்புக்களில் அங்கத்துவம் பெறலின் முக்கியத்துவத்தை வலியுறுத்தும் வீதி நாடகம் ஒன்று இடம்பெற்றுள்ளது.

போருக்குப் பின்னரான இலங்கையின் வடபகுதியிலுள்ள, இலகுவில் பாதிப்புக்குள்ளாகக்கூடிய மக்களின் குறிப்பாக பெண்கள், பெண்கள் தலைமை தாங்கும் குடும்பங்கள் மற்றும் இயலாமையுடைய பெண்களின் பொருளாதார மற்றும் சமூக பங்களிப்பினை மேம்படுத்தும் நோக்கில் மனிதநேயம் மற்றும் உள்ளீடு மற்றும் விழுது ஆகிய அரசசார்பற்றநிறுவனங்கள் இணைந்து ஐரோப்பிய ஒன்றியத்தின் நிதியுதவியுடன் இலகுவில் பாதிப்புக்குள்ளாகக்கூடிய மக்களின் மேம்பட்ட வாழ்வாதாராங்களுக்கான வடக்கு மாகாணத்தில் வலுவான சிவில் சமூக அமைப்புக்கள், எனும் கருத்திட்டத்தை 2018 ஆம் ஆண்டு தை மாதம் தொடக்கம் நடை முறைப்படுத்தி வருகின்றது.

இந்தக் கருத்திட்டத்தின் ஒரு பகுதியாக இலகுவில் பாதிப்புக்குள்ளாகக்கூடிய நிலையிலுள்ள பெண்கள், சிவில் சமூக அமைப்புகளில் அங்கத்துவம் பெறலின் முக்கியத்துவத்தினை வலியுறுத்தும் வீதி நாடகம் கிளிநொச்சி, மன்னார், யாழ்ப்பாணம், மற்றும் முல்லைத்தீவு ஆகிய மாவட்டங்களில் தெரிவு செய்யப்பட்ட 16 கிராமங்களில் கதிர்ஒளி கலைக்கூடம் எனும் கலைக்குழுவினரால் நாடத்தப்பட்டு வருகின்றது.

நிகழ்வு கடந்த 24 ஆம் திகதி மாலைவேளையில் மருதங்கேணி பிரதேச செயலகப்பிரிவிலுள்ள நாகர்கோவில் பிரதேசத்திலும், 25ஆம் திகதி வெற்றிலைக்கேணி பிரதேசத்தில் நடைபெற்றுள்ளது.

எதிர்வரும் மாதங்களில், முல்லைத்தீவு மாவட்டத்திலும் நடைபெறவுள்ளதாக ஏற்பாட்டாளர்கள் அறிவித்துள்ளனர்.

(க-ரி3)

ஒட்டுசுட்டான் ஒட்டு தொழிற்சாலையின் முன்னாள் தொழிலாளர்கள் போர்க்கொடி

இழப்பீடு தரப்படாததை எதிர்த்து மனித உரிமைகள் ஆணைக்குழுவை நாடுகின்றனர்

ஒட்டுசுட்டான், பெப். 5

ஒட்டுசுட்டான் ஒட்டுத்தொழிற்சாலையில் பணியாற்றிய பணியாளர்கள் தங்களுக்கான சம்பளங்கள் மற்றும் இழப்பீடுகள் இன்னமும் கிடைக்கப்பெறாமை தொடர்பில் இலங்கை மனித உரிமைகள் ஆணைக்குழுவிடம் முறையிடவுள்ளோம் என்று தெரிவித்துள்ளனர்.

இது தொடர்பில் அவர்கள் மேலும் தெரிவித்ததாவது:

ஒட்டுசுட்டான் ஒட்டுத் தொழிற்சாலையில் 74 நிரந்தர பணியாளர்களாகிய நாம் தொழிற்சாலையில் பணிபுரிந்து வந்த காலத்தில் 1990ஆம் ஆண்டு ஜூன் மாதம் தொடக்கம் நாட்டில் ஏற்பட்ட போர் காரணமாக வேறு மாகாணங்களுக்கு மாற்றம் செய்யப்பட்டு அங்கு சமூகம் கொடுக்காத காரணத்தால் வேலை இடைநிறுத்தம் செய்யப்பட்டுள்ளோம். இதனால் அந்தக் காலப் பகுதியில் வாழ்வாதாரம் இல்லாமல் காணி, நகைகள் என்பவற்றை விற்றோம். எமது சகஊழியர்களில் 28 பேர் உயிரிழந்துள்ளனர். சிலர் மனதளவில் பெரிதும் பாதிப்படைந்துள்ளனர்.

இந்த விடயம் தொடர்பில் அரசுக்கு பல தடவைகள் எடுத்துக்கூறிய போதிலும் எவ்வித பயனும் ஏற்படவில்லை. ஆரம்ப காலத்தில் கைத்தொழில் அமைச்சராக இருந்த ரணில் விக்கிரமசிங்க தற்போது தலைமை அமைச்சராக உள்ளார்.

அவரிடம் இதுபற்றி பல தடவைகள் முறையிட்டுள்ளோம். அத்துடன் தற்போதைய கைத்தொழில் அமைச்சர் ரிசாட் பதியுதீனிடமும் முறையிட்டுள்ளோம். எனினும் எவ்விதப் பயனும் இல்லை.

பரந்தன் இரசாயன கூட்டுத்தாபனம், காங்கேசன்துறை சீமேந்து கூட்டுத்தாபனம், வாழைச்சேனை காகித தொழிற்சாலை, புல்மோட்டை இல்மனைட் கூட்டுத்தாபனம், அம்பாறை இறக்காமம் ஒட்டுத்தொழில் சாலை போன்றவற்றுக்கு கைத்தொழில் அமைச்சு அல்லது பொதுநிர்வாக அமைச்சு ஏதோவொரு வழியில் இழப்பீடு வழங்கியுள்ளதை அறிகின்றோம். இது சம்மந்தமாக அரச தலைவர், சம்மந்தப்பட்ட அதிகாரிகள், அமைச்சர்கள், நாடாளுமன்ற உறுப்பினர்கள், மாகாண சபையின் உறுப்பினர்கள் உள்ளிட்டதான தரப்பினருக்குத் தெரியப்படுத்தியுள்ளோம்.

எனினும் எமக்கு ஏமாற்றமே எஞ்சியது. தற்போது வேறுவழியில்லாமல் இலங்கை மனித உரிமை ஆணைக்குழுவை நாடுவது என்று முடிவெடுத்துள்ளோம் - என்றனர். (ம-ரி3)

மெய்வன்மைப் போட்டிகள்

கிளிநொச்சி பளை இத்தாவில் வேம்பொடுகேணி சீ.சீ.த.க.பாடசாலையின் இல்ல மெய்வன்மைப் போட்டிகள் வித்தியாலய மைதானத்தில் நாளை புதன்கிழமை பிற்பகல் 1.30 மணிக்கு அதிபர் வ.ஜீவரத்தினம் தலைமையில் இடம்பெறும்.

நிகழ்வில் முதன்மை விருந்தினராக பளை பிரதேச செயலக உதவித் திட்டமிடல் பணிப்பாளர் மாலதி மகேந்திரா கலந்துகொள்ளவுள்ளார். (ஜ-9)

வவுனியாவில் கிராமப் பாடசாலைகளுக்கு முதலுதவிச் சிகிச்சைப் பெட்டிகள் வழங்கல்

வவுனியா,பெப்.5

வவுனியாவிலுள்ள கிராமப்புறப்பாடசாலைகளுக்கு முதலுதவி சிகிச்சைப் பெட்டிகள் வவுனியா தெற்கு தமிழ் பிரதேச சபையின் தலைவர் து. நடராஜசிங்கத்தின் தலைமையில் வழங்கிவைக்கப்பட்டுள்ளன.

வவுனியா இறம்பைக்குளம் ஈஷி மிஷன் ஆலயத்தின் அனுசரணையில், பி. எம் இராஜசிங்கத்தினால் கிராமப்புறங்களிலுள்ள வசதியற்ற 20 பாடசாலைகளுக்கு முதலுதவி சிகிச்சைப் பெட்டிகள் பாடசாலை அதிபர்களிடம் நேற்று வவுனியா தெற்கு தமிழ் பிரதேச சபையில் வைத்து வழங்கிவைக்கப்பட்டன.

கடந்த இரண்டு மாதங்களுக்கு முன்னர் ஓமந்தைப் பொலிஸ் நிலையத்தில் பொறுப்பதிகாரி தலைமையில் ஓமந்தைக்குட்பட்ட சில பாடசாலைகளுக்கு, முதலுதவி சிகிச்சைப் பெட்டிகள் வழங்கிவைக்கப்பட்டிருந்தன.

நிகழ்வில் பாடசாலை அதிபர்கள், ஆசிரியர்கள், பிரதேச சபை உறுப்பினர்கள், அலுவலர்கள் எனப்பலரும் கலந்துகொண்டனர். (க-110)

கிணற்றை துப்புரவாக்கி தாருங்களேன்!

நானாட்டான், பெப். 5

கிணற்றுக்குள் ஓங்கி வளர்ந்துள்ள மரங்களை வெட்டி அகற்றி கிணற்றைப் பயன்படுத்த நடவடிக்கை எடுக்குமாறு அந்த ஊர் மக்கள் கோரிக்கை விடுத்துள்ளனர்.

மன்னார்மாவட்டம் வாழ்க்கைப் பெற்றான் கண்டல் தணக்கந்தீவு மக்கள் நானாட்டான் பிரதேச செயலரிடம் இந்தக் கோரிக்கையை விடுத்துள்ளனர்.

அங்குள்ள ஆலயத்துக்குச் சொந்தமான குறித்த கிணற்றில் மரங்கள், பற்றைகள் வளர்ந்துள்ளன. 1982ஆம் ஆண்டு கிராம அபிவிருத்திச் சங்கத்தினரால் கட்டப்பட்ட கிணற்றுத் தோற்றம் நல்ல நிலையில் இருந்தும் மக்கள் பாவனைக்கு ஏற்றதாக இல்லை.

குறித்த கிணற்றைப் பராமரித்தவர்கள் தற்போது அங்கு இல்லை. அதனால் கிணற்றில் மரங்கள், பற்றைகள் வளர்ந்துள்ளன. இந்தக் கிணற்றைச் சீரமைக்க தம்மிடம் வசதிகள் இல்லை. ஏற்கனவேகோடை காலங்களில் மிகஆழமான எமது வீட்டுகிணறுகளிலும் நீர் வற்றி குடி நீருக்கும் பெரும் சிரமங்களை எதிர் நோக்குவதுண்டு. எனவே பிரதேசசெயலர் இந்தக் கிணற்றைத் துப்புரவு செய்து சீரமைத்து தருவதற்கு உதவ வேண்டும் என்று அங்குள்ள மக்கள் வேண்டுகோள் விடுக்கின்றனர். (ஜ -213)

ஒட்டுசுட்டான் பகுதியில்

வெள்ளம் சேதமாக்கிய வீதிகளை திருத்தித் தர மக்கள் கோரிக்கை

யாழ்ப்பாணம், பெப். 5

ஒட்டுசுட்டான் பகுதியில் மழை காரணமாக உள்ளூர் வீதிகள் பல வெள்ளம் அரித்து போக்குவரத்துச்செய்ய முடியாத நிலை ஏற்பட்டுள்ளது.

இதுவரையில் சீரமைக்கப்படுவதற்கான நடவடிக்கைகளும் மேற்கொள்ளப்படவில்லை. அத்துடன் சில பாதைகளில் பாலங்கள் உடைந்தும் காணப்படுகிறன. புதுக்குடியிருப்பு - ஒட்டுசுட்டான் வீதியிலிருந்து கனகரத்தினபுரம் செல்கின்ற பாதையிலுள்ள பேராற்றுப் பாலம் அதற்கடுத்தபாலம் உடைந்து ஆபத்தான நிலையில் உள்ளது. இதுபற்றி அந்தக்கிராம மக்கள் சம்பந்தப்பட்ட அதிகாரிகளுக்குத் தெரியப்படுத்தியுள்ளபோதிலும் உரிய நடவடிக்கை ஏதும் எடுக்கப்படவில்லை.

இந்தப் பாலங்கள் சுமார் 40 வருடங்களாகச் சீரமைப்பின்றி இருந்துவருகிறன என்று மேலும் தெரிவிக்கப்பட்டது.

இதுதவிர, ஒட்டுசுட்டான் - புதுக்குடியிருப்பு வீதி சீரமைக்கப்படும் போது வயல்நிலங்களுக்கு இறங்கிச்செல்வதற்கான எவ்விதமான நடவடிக்கையும் மேற்கொள்ளாததால் அரிவிவெட்டும் இயந்திரம் முதல் எவ்விதமான வாகனமும் கொண்டுசெல்ல முடியாத நிலை ஏற்பட்டுள்ளது. வாகனங்கள் அந்தப் பாதையூடாகச் செல்லுமளவுக்கு சம்பந்தப்பட்ட அதிகாரிகள் நடவடிக்கை எடுக்க வேண்டும் என்றும் நெற்செய்கையாளர்கள் வேண்டுகோள் விடுத்துள்ளனர்.

(500)

கால்நடை கடத்துவதை உடன் தடுக்க வேண்டும்

மன்னார் மக்கள் கோரிக்கை

மன்னார், பெப்.5

மன்னாரில் இறைச்சிக்காகக் கால்நடைகள் கடத்தப்படுகின்றன என்று சமூக ஆர்வலர்கள் குற்றஞ்சாட்டுகின்றனர்.

மன்னார், நானாட்டன் பிரதேசத்தில் கடந்த சில தினங்களுக்கு முன்னர் கால்நடைகளில் தொற்று நோய் ஏற்பட்டது. அதையடுத்து கால்நடைகளை வெளியிடங்களுக்குக் கொண்டு செல்லவும், இறைச்சியாக்கவும் தடை விதிக்கப்பட்டது.

ஆனால் கால்நடைகள் இறைச்சிக்காகக் கடத்தப்படுவது தொடர்ந்தவண்ணம் உள்ளது என்று குற்றஞ்சாட்டப்படுகின்றது. கடந்த முதலாம் திகதியும் மன்னார் பாலம் ஊடாகக் கால்நடைகள் கொண்டு செல்லப்பட்டுள்ளன.

கால்வாய் நோய் தொற்று அடையாளம் காணப்பட்ட இடங்களில் தடுப்பு மருந்து வழங்கப்பட்டுள்ளது. நிலமை சீராகும் வரையில் கால்நடைகளை இடமாற்றுவது, இறைச்சியாக்குவது என்பவற்றைத் தடுக்க வேண்டும். இது தொடர்பாகப் பிரதேச செயலகங்களும், பொலிஸாரும் அக்கறை கொள்ள வேண்டும் என்றும் அவர்கள் கோரிக்கை விடுத்துள்ளனர். (எ-213)

71 வருடங்கள் இன அழிப்பின் அடையாளமே பெப்ரவரி 4 என்ற இலங்கைச் சுதந்திரதினம்

அனைத்துலக ஈழத்தமிழர் மக்களவை தெரிவிப்பு

கொழும்பு, பெப். 5

1948ஆம் ஆண்டு பெப்ரவரி 4இல் அடித்தளமிடப்பட்ட தமிழின அழிப்பின் உச்சம் 2009 பெப்ரவரி 4இல் 71 வருடங்களாகின்றன. சிங்களப் பேரினவாதத்தின் 71ஆவது சுதந்திர தினம் ஈழத்தமிழர்களைப் பொறுத்த வரை மாறாத்துயரை என்றென்றும் நினைவுபடுத்தும் கரிநாள்.

இவ்வாறு அனைத்துலக ஈழத் தமிழர் மக்களவை தெரிவித்துள்ளது. இது குறித்து மக்களவை விடுத்த ஊடக அறிக்கையில் மேலும் தெரிவிக்கப்பட்ட தாவது:

தமிழீழ மண்ணில் ஒன்றரை இலட்சம் உறவுகளின் குருதி ஆறு ஓடி 10 ஆண்டுகள் ஆகும் நிலையில், இந்தப் பத்தாண்டுகளைத் திரும்பிப் பார்க்கிற எவரும் இலங்கையின் சுதந்திர தினத்தில் பங்கேற்க மாட்டார்கள்.

தமிழீழத் தனியரசை அமைத்து எமது நாட்டை அறிவிக்கும் தருவாயில் நின்ற எம்மை, பன்னாடுகளும் சிங்களமும் சேர்ந்து நிர்மூலமாக்கி அரசியல் அநாதைகளாக்கி புலிகளின் கைகளில் இருந்த எமது தேசத்தை வலுக்கட்டாயமாகப் பறித்து ஓநாய்களிடம் ஒப்படைத்துவிட்டது. இனி நாம் போக வேண்டிய தூரம் அதிகம் என்பதை எளிதில் எல்லோராலும் அவதானிக்க முடியும்.

இலங்கையின் கொலைக்குற்றத்தை மறைக்க, 'இருதரப்பிலும் தவறு நடந்தது' என்று இட்டுக்கட்டிப் பேசுவோரைப் பார்க்கும்போது பரிதாபமாக இருக்கிறது. 'வவ்வாலைக் கல்யாணம் செய்ய ஆசைப்படுபவன் தலைகீழாகத்தொங்கித்தான் ஆக வேண்டும்' என்பதற்கு உதாரண புருஷர்களாக விளங்குகிறார்கள் அவர்கள்.

பன்னாட்டின் பங்களிப்புடன் பன்னாட்டுக் குற்றவியல் நீதிமன்றில் ஒரு நீதியான விசாரணை நடக்க வேண்டும் என்கிற தீர்மானத்தை நிறைவேற்றுவதன் ஊடாகத்தான் தமிழர் தமக்குக் கிடைக்க வேண்டிய நீதியைப் பெறமுடியும்.

ஜெனிவாத் தீர்மானம் என்பது, வெற்றுக் காகிதமல்ல, அது உலக நாடுகளின் அறிவிப்பு. அது பெறுமதியான தீர்மானம் என்று பசப்புத்தனமாக அறைகூவலிடும் பன்னாடுகளே இலங்கையிடம் இதுபற்றி அழுத்திச்சொல்வதாகத் தெரியவில்லை. இந்தத் தீர்மானத்தை நடைமுறைப்படுத்த வேண்டும் என்பதை உலகுக்கு உணர்த்தவேண்டிய பொறுப்பும் சுயமதிப்பும், ஜெனிவா மன்றத்திலுள்ள நாடுகள் ஒவ்வொன்றுக்கும் இருக்கிறது.

தமிழர் தாயகத்தில் புதிது புதிதாகப் பௌத்த ஆலயங்கள் முளைப்பதும், பாரம்பரியப் பெருமை மிக்க தமிழர் வரலாறு பாட நூல்களில் மறைக்கப்படுவதும் தொடர்கிறது. இராணுவமே நடத்தும் முன்பள்ளிகள், பயமறியாத நம்மினத்தின் அடுத்த தலைமுறையை, சுயமறியாத் தலைமுறையாக மாற்ற நடக்கிற திட்டமிட்ட சதி. இதற்கெல்லாம் எதிரான நமது குரல், கேளாச் செவியினராய்க் கிடக்கும் பன்னாடுகளின் காதைக் கிழிக்குமளவுக்கு வலுவானதாக இருக்க வேண்டும். தமிழரை அடிமைப்படுத்துவதொன்றே இலங்கையின் கொள்கையாக இருப்பதைப் புரிந்துகொண்ட பிறகுதான் தந்தை செல்வா இலங்கைச் சுதந்திர தினத்தைக் கரிநாளாக அறிவித்துப் புறக்கணித்தார். நாமும் புறக்கணிப்போம், துக்க நாளாகக் கடைப்பிடிப்போம் - என்றுள்ளது. (த)

மகளின் காதலனின் காதைக் கடித்து துண்டாடிய தாய்க்கு மறியல்

கொழும்பு, பெப். 5

தனது மகளின் காதலனான பாடசாலை மாணவனின் காதைக் கடித்தார் என்று குற்றஞ் சாட்டப்படும் பெண் கைது செய்யப் பட்டுள்ளார் என்று பொலிஸார் தெரிவித்தனர். அவரை விளக்கமறியலில் வைக்க நீதிமன்று உத்தரவிட்டது.

பலங்கொட நகரத்தில் சில நாள்களுக்கு முன்னர் இது இடம்பெற்றுள்ளது. பிரபல பாடசாலையில் கல்வி கற்கும் மாணவன் மற்றும் மாணவிக்கு இடையில் காதல் தொடர்பு காணப்பட்டுள்ளது என்றும், தாய் வீட்டில் இல்லாததால் காதலி தனது வீட்டுக்கு வருமாறு காதலனுக்கு அழைப்பு விடுத்தார் என்றும் அதன்படி அங்கு சென்றபோது திடீரென்று தாயார் வந்துவிட்டார் என்றும் விசாரணையில் தெரிவிக்கப்பட்டது.

மகளின் காதலனைத் தாக்க முற்பட்டு இறுதியில் அவரது காதைக் கடித்துத் துண்டாக்கியுள்ளார் தாய். இரத்த காயத்துடன் காதலன் தப்பியோடினார். கடித்து எடுத்த காதுடன் பொலிஸ் நிலையத்துக்குச் சென்ற தாய் வாக்கு மூலம் அளித்துள்ளார். எனினும் அந்தக் காதைப் பொருத்த முடியாத நிலை ஏற்பட்டுள்ளதாக மருத்துவர்கள் தெரிவித்துள்ளனர். மாணவன் மருத்துவமனையில் சிகிச்சை பெற்று வருகின்றார். (த)

தனியார் கல்வி நிலையங்கள் சுகாதாரப் பிரிவால் சோதனை

மட்டக்களப்பு, பெப். 5

மட்டக்களப்பு மாநகர சபையின் அதிகார எல்லைக்குள் இயங்கும் தனியார் கல்வி நிலையங்கள் பல மாநகர முதல்வரின் பணிப்பின் பேரில் நேற்றுமுன்தினம் தொடக்கம் சோதனைக்குட்படுத்தப்பட்டு வருகின்றன.

மாணவர்களின் சுவாத்தியமானதும், பாதுகாப்பானதுமான கல்வி நடவடிக்கைகளை ஒழுங்குபடுத்தும் நோக்கில் இது இடம்பெறுகிறது.

ஆண், பெண் மாணவர்களுக்கான தனியான மலசல கூட வசதிகள், சுத்தமான குடிதண்ணீர் வசதிகள், கற்பித்தல் நடைபெறும் இடத்தில் போதுமான காற்றோட்டம், வெளிச்சம், இருக்கை வசதிகள், முறையான கழிவகற்றல் முகாமைத்துவம், மாணவர்களுக்கான வாகனத் தரிப்பிட ஏற்பாடுகள் மற்றும் கட்டண ஒழுங்குகள் எனப் பல விடயங்கள் தொடர்பாக பரிசீலிக்கப்படுகின்றன என்று மட்டக்களப்பு மாநகர முதல்வர் தி.சரவணபவன் தெரிவித்தார்.

மாணவர்களின் வசதியான கற்றல் செயற்பாடுகளையும் அவர்களின் நலன்களையும் கருத்திற் கொள்ளாது செயற்படும் கல்வி நிலையங்கள் ஒரு மாத காலத்துக்குள் குறைபாடுகளை நிவர்த்தி செய்யத் தவறின் மாநகர சபைக் கட்டளைச் சட்டத்துக்கு அமைய அவற்றுக்கான அனுமதி நிறுத்தப்படும் என்றும் முதல்வர் தெரிவித்தார்.

(த-46)

துறைமுகம், கப்பற்றுறை வரைவுக்கென நிபுணர்கள், மக்களின் கருத்து எதிர்பார்ப்பு

வழங்குமாறு அமைச்சர் சாகல கோரிக்கை

கொழும்பு, பெப். 5

துறைமுகம் மற்றும் கப்பற்றுறை தேசிய கொள்கை ஒரு மாத காலப்பகுதியில் அமைச்சரவைக்குச் சமர்ப்பிக்கப்படும். இந்தவரைவு ஒரு மாத காலப்பகுதியில் இந்தத்துறை சார் நிபுணர்கள் மற்றும் பொது மக்களின் கருத்துக்களைக் கோருவதாக துறைமுகங்கள், கப்பற்றுறை மற்றும் தெற்கு அபிவிருத்தி அமைச்சர் சாகல ரத்னாயக்க தெரிவித்தார்.

பொதுமக்களின் கருத்துக்கள் உள்ளடக்கப்பட்ட இறுதி வரைவை அமைச்சரவையில் சமர்ப்பித்து அனுமதி பெற்றுக் கொள்ளப்படும் என்றும் அமைச்சர் தெரிவித்தார்.

துறைமுகங்கள், கப்பற்றுறை மற்றும் தெற்கு அபிவிருத்தி அமைச்சின் செயலர் கலாநிதி பராக்கிரம திசாநாயக்க தலைமையிலான குழுவினால் வரையப்பட்ட இந்தக் கொள்கையைக் கையளிக்கும் நிகழ்வு அமைச்சில் கடந்தவாரம் நடைபெற்றது.

இது குறித்து தலைமை அமைச்சர் அலுவலக ஊடகச் செயலர் இந்திக்க குணசேகர விடுத்த ஊடக அறிக்கையில் தெரிவிக்கப்பட்டுள்ளதாவது:

மேற்படி வரைவு துறைமுகங்கள் மற்றும் கப்பற்றுறைக்கு ஏற்ற தேசிய கொள்கையாக அறிவிக்கப்படும். அதன் மூலமாக எதிர்வரும் ஆண்டுகளில் அந்தத் துறைக்குத் தேவையான ஆலோசனைகள் கிடைக்கும். வரைபின் உள்ளடக்கம் தொடர்பில் விரிவான கலந்துரையாடல் முன்னெடுக்கப்பட வேண்டும்.

துறைமுகம் என்பது இந்த நாட்டுப் பொருளாதாரத்தின் உயிர் நாடி. அதனை மேலும் வலுப்படுத்தும் பொருட்டு விரிவான மற்றும் உறுதியான தேசிய கொள்கை அவசியம். அதற்கு அனைத்துத் தரப்பினரும் ஒத்துழைக்க வேண்டும் - என்றுள்ளது. (த)

பல்வகை ஏராளமான பூச்சிகளுடன் சிலோவாக்கிய நாட்டவர்கள் கைது

கொழும்பு, பெப். 5

இலங்கையின் வனப் பகுதிகளில் பிடிக்கப்பட்ட பெருமளவு தொகை பூச்சிகளுடன் சிலோவாக்கியா நாட்டைச் சேர்ந்த ஐந்து பேர் கைது செய்யப்பட்டுள்ளனர். கலவான வன பாதுகாப்பு அதிகாரிகளால் அவர்கள் கைது செய்யப்பட்டுள்ளனர்.

சிங்கராஜ வனத்தை அண்டியுள்ள கலவான பகுதியில் தனியார் விடுதி ஒன்றில் தங்கியிருந்து நான்கு நாள்களுக்கு முன்னர் இந்தப் பூச்சிகளைப் பிடித்துள்ளனர் என்று விசாரணை அதிகாரிகள் தெரிவித்துள்ளனர். வண்ணத்துப் பூச்சிகள் உள்ளிட்ட சில பூச்சி வகைகளைப் பெருமளவில் மீட்டுள்ளோம் என்றும் அவர்கள் தெரிவித்தனர்.

இவ்வாறு பூச்சி வகைகள் பெருமளவில் பிடிபட்ட முதலாவது சந்தர்ப்பம் இது என்றும் கலவான வன பாதுகாப்பு அதிகாரி ஆர்.எம்.எல்.எம்.ரத்னவீர தெரிவித்துள்ளார்.

கைது செய்யப்பட்ட குறித்த ஐவரும் இரத்தினபுரி பதில் நீதிவானிடம் முற்படுத்தப்பட்டு நாளைவரை விளக்கமறியலில் வைக்குமாறு உத்தரவிடப்பட்டுள்ளது. (த)

இனத்தின் அடையாளத்தை தேசிய மயமாக்கவேண்டும்

பிரதேச சபை உறுப்பினர் தெரிவிப்பு

பொகவந்தலாவை, பெப். 5

மலையகத் தமிழர்களாகிய நாம் கல்வித்துறை, வர்த்தகத்துறை, அரசதுறைகள் மற்றும் மலையக சமூக கலை, பண்பாடு, சமய வழிபாடுகள், கலாசாரம், விளையாட்டு என்று எமது அடையாளங்களைப் பேணி வளர்த்து எமது இனத்தின் அடையாளத்தைத் தேசிய மயமாக்க வேண்டும். அவ்வாறான கட்டமைப்பே எமது தேசிய இனத்தின் வித்தாக அமையும்.

இவ்வாறு நோர்வூட் பிரதேச சபையின் உறுப்பினர் எம். ராம் தெரிவித்தார்.

ஹற்றன் கல்வி வலயத்துக்குட்பட்ட நோட்டன், கணபதி தமிழ் மகா வித்தியாலயத்தில் பொங்கல் நிகழ்வு நேற்று முன்தினம் நடைபெற்றது. அதில் உரையாற்றுகையில் அவர் மேலும் தெரிவித்ததாவது:

மலையகத் தமிழர்களாகிய நாம் இலங்கையில் இரு நூறு வருடங்கள் வரலாற்றைக் கொண்டிருந்தாலும் இன்றும் சிறுபான்மை இனமாகவே இருக்கின்றோம்.

தமிழர்களின் தேசிய பண்டிகையான பொங்கல் விழா பாடசாலை மட்டங்களில் இடம்பெறுகிறது. மாணவர், சிறுவர்களிடத்தில் பொங்கல் விழாவின் சிறப்பை எடுத்தியம்பும் வகையில் விழாக்கள் கொண்டாடப்படுவது வரவேற்கத்தக்கது - என்றார். (த)

எந்தவொரு மாகாண சபையையும் மாகாண அரசு என்று கூறக்கூடாது

அரசமைப்பில்கூட அப்படி இல்லை என்கிறார் மைத்திரி

கொழும்பு, பெப். 5

மாகாண சபைகளை, மாகாண அரசுகள் என்று அழைக்கக் கூடாது என்று நிதி ஆணைக் குழுவுக்கு, அரசதலைவர் மைத்திரிபால சிறிசேன கண்டிப்பான உத்தரவைப் பிறப் பித்துள்ளார்.

கொழும்பிலுள்ள நிதி ஆணைக்குழு வில்கடந்த முதலாம்திகதிநடைபெற்ற கூட்டத்தில் உரையாற்றியபோது அவர் மேற்கண்டவாறு கூறினார்.

அரசமைப்பில் மத்திய அரசு மாகாண அரசு என்று கூறப்படவில்லை. 13 ஆவது திருத்தச்சட்டத்தின் மூலமாக உருவாக்கப்பட்ட முறைமையை ஆய்வு செய்வதற்கான தேவையை முன்னைய அரசுகள் புறக்கணித்து வந்துள்ளன என்றும் அவர் குற்றம் சாட்டினார்.

இதுபற்றிய ஆய்வு நடத்த இரண்டு முறை அமைச்சரவைக்குத் தாம் முன்மொழிந்ததாகவும், முன்னாள் தலைமைஅமைச்சர் ரட்ணசிறி விக்கிரமநாயக்க தலைமையில் ஒரு குழுவை நியமித்த போதும், அது செயற்படவில்லை என்றும் அவர் மேலும் தெரிவித் துள்ளார். (த)

முன்னணி மீது விரைவில் வழக்கு

மகிந்த அணி தெரிவிக்கிறது

கொழும்பு, பெப். 5

ஐக்கிய தேசிய முன்னணியின் தீர்மானத்துக்கு எதிராக நீதிமன்றை நாடவுள்ளதாக மகிந்த அணி தெரிவித்துள்ளது.

தேசிய அரசு ஒன்றை அமைப்பது தொடர்பான தீர்மான வரைவு சபாநாயகரிடம் நேற்றுமுன்தினம் கையளிக்கப்பட்டுள்ளது.

இதுதொடர்பில் கருத்து வெளியிடும் போது மகிந்த அணியின் நாடாளுமன்ற உறுப்பினர் டலஸ் அழகப்பெரும மேற்கண்டவாறு தெரிவித்துள்ளார்.

இந்த நடவடிக்கை அரசமைப்பை மீறும் செயல். அரசமைப்புக்கு முரணான இந்த யோசனையை நிகழ்ச்சிநிரலில் உள்ளடக்க வேண்டாம் என்று தான் சபாநாயகரிடம் கோரிக்கை விடுக்கிறேன். ஐக்கிய தேசிய முன்னணியின் தீர்மானத்துக்கு எதிராகநீதிமன்றத்தை நாடவுள்ளேன்.

30க்கும் மேற்பட்ட அமைச்சரவை அந்தஸ்துள்ள அமைச்சர்களை நியமிக்க வேண்டாம் என்று அரசதலைவரிடம் கோரிக்கை விடுக்கிறேன் என்றும் அவர் மேலும் தெரிவித்தார். (த)

இலங்கையுடனான உறவுகளை வலுப்படுத்த விரும்புகிறோம்

அமெரிக்க இராஜாங்க செயலர் தெரிவிப்பு

கொழும்பு, பெப். 5

இலங்கையுடனான உறவுகளை மேலும் வலுப்படுத்திக் கொண்டு, இணைந்து பணியாற்றுவதற்கு விரும்புகின்றோம் என்று அமெரிக்க இராஜாங்கச் செயலர் மைக் பொம்பியோ தெரிவித்துள்ளார்.

இலங்கையின் 71 ஆவது சுதந்திர நாளை முன்னிட்டு அவர், அறிக்கை ஒன்றை வெளியிட்டுள்ளார். அதில் அவர் தெரிவித்துள்ளதாவது:

"தேசிய நாளைக் கொண்டாடும், இலங்கைக்கு அமெரிக்க அரசின் சார்பில் வாழ்த்துக்களைத் தெரிவித்துக் கொள்கிறேன்.

பொதுவான ஜனநாயக பெறுமானங்களின் அடிப்படையில் இந்தோ - பசுபிக் பிராந்தியத்தின் நலன்களைப் பகிர்ந்து கொள்வதற்கு இலங்கையுடனான கூட்டைக் கட்டியெழுப்புவதற்கு அமெரிக்கா ஆர்வமாக உள்ளது. இலங்கையின் ஜனநாயக நிறுவனங்கள் மற்றும் அரசமைப்புச் செயற்பாடுகள் உங்கள் நாட்டுக்குத் தொடர்ந்து முன்னேற்றத்தை ஏற்படுத்தியுள்ளன. இரு நாடுகளுக்கும் இடையிலான உறவுகளை இன்னும் ஆழமாக்கிக் கொண்டு, செழிப்பை ஊக்குவித்து, நிலையான மற்றும் அமைதியான எதிர்காலத்தைப் பாதுகாப்பதற்கு, இணைந்து பணியாற்ற எதிர்பார்க்கிறோம். அமைதியாகவும், மகிழ்ச்சியாகவும், தேசிய நாளைக் கொண்டாடும் உங்களுக்கு வாழ்த்துகளைத் தெரிவிக்கிறோம் - என்றுள்ளது. (த)

மைத்திரியின் புலிப் பேச்சுக்கு மன்னிப்புச் சபை கண்டனம்!

கொழும்பு, பெப். 5

போதைப்பொருளை இல்லாதொழிப்பதற்கு விடுதலைப் புலிகளை அழித்தமையைப் போன்றே இராணுவத்தினர், பொலிஸார், சிவில் பாதுகாப்புப் படையினரை உள்ளடக்கிய சிறப்புப் படையணியை அமைக்க வேண்டும் என்று அரசதலைவர் மைத்திரிபால சிறிசேன கூறியுள்ளமைக்கு, பன்னாட்டு மன்னிப்புச்சபை கடும் கண்டனம் தெரிவித்துள்ளது.

இது குறித்து மன்னிப்புச்சபை வெளியிட்டுள்ள செய்திக் குறிப்பில் மேலும் தெரிவிக்கப் பட்டுள்ளதாவது:

போதைப்பொருள் ஒழிப்புத் தொடர்பிலான மைத்திரிபால சிறிசேனவின் கருத்து அதிர்ச்சியளிக்கின்றது. போதைப்பொருள் வர்த்தகத்துடன் தொடர்புடையவர்களை ஒழிப்பதற்கு விடுதலைப் புலிகளை தோற்கடித்த அதே முறையில் இராணுவத்தினர், பொலிஸார் மற்றும் சிவில் பாதுகாப்புப் படையினரை உள்ளடக்கியதான சிறப்புப் படையணியை அமைத்தல் என்பது சட்டச் செயற்பாடுகளுக்கு அப்பாற்பட்ட கொலை என்றே அர்த்தப்படுத்தப்பட வேண்டியுள்ளது. இது சட்டத்துக்கு முரணான செயற்பாடு என்று மன்னிப்புச் சபை சுட்டிக்காட்டியுள்ளது. (த)

இனங்களின் நல்லுறவுக்குத்தான் முன்னுரிமை அளிக்கவேண்டும்!

பலரது கோரிக்கையும் இது என்று உதவி மாவட்டச் செயலர் தெரிவிப்பு

மட்டக்களப்பு, பெப். 5

மட்டக்களப்பு மாவட்டத்தில் எந்த விடயத்துக்கு முன்னுரிமை அளித்து ஆராயப்பட வேண்டும் என்று கேட்கப்பட்ட பொழுது இன நல்லுறவுக்குத்தான் முன்னுரிமை அளிக்குமாறு சமூக அமைப்புக்களாலும் பொது நிறுவனங்களாலும் வேண்டுகோள் விடுக்கப்பட்டதாக மட்டக்களப்பு மாவட்ட உதவிச் செயலர் ஏ.நவேஸ்வரன் தெரிவித்தார்.

மத நல்லிணக்கத்தை ஏற்படுத்தியமைக்கான விருது வழங்கும் நிகழ்வு தேசிய சமாதானப் பேரவையின் மட்டக்களப்பு மாவட்ட சர்வமதப் பேரவைக்கான இணைப்பாளர் ஆர். மனோகரன் தலைமையில் மட்டக்களப்பு கூட்டுறவுக் கேட்போர் கூடத்தில் நேற்றுமுன்தினம் நடைபெற்றது.

வாகரையில் கத்தோலிக்கர் அல்லாத வேறு மதப் பிரிவுகளைப் பின்பற்றுவோரின் சடலங்களை அடக்கம் செய்வதற்காக மயானக் காணி பெற்றுக் கொடுக்கப்படுவதற்கு முன்னின்று முழைத்த அதிகாரிகளையும் சமூகநல ஆர்வலர்களையும் பாராட்டும் நிகழ்வில் உரையாற்றியபோது அவர் மேலும் தெரிவித்ததாவது:

மட்டக்களப்பு மாவட்டத்திலே முக்கிய பிரச்சினையாக இன நல்லுறவு, நுண்கடன் தொல்லை, தற்கொலை என்பன அடையாளம் காணப்பட்டுள்ளன. அவற்றிலே இன நல்லுறவுக்கு முதலாவது இடம் கொடுத்திருப்பது சிறந்த சகுனமாக உள்ளது.

எல்லைக் கிராம சிங்கள மக்களும் அதே போல போராளிக் குடும்பங்களும், கலந்து கொண்ட ஒரு நிகழ்விலே மனக் கசப்புகள் பரிமாறப்பட்டன. தமிழ் மக்கள் ஏன் பிரிவினை கோருகிறீர்கள் என்று சிங்கள மக்கள் கேட்ட கேள்விக்கு யாரும் இந்த நாட்டைக் பிரிக்கக் கோரவில்லை. தனித்துவாழவிரும்பவில்லை என்று நான் திட்டவட்டமாகப் பதிலளித்தேன்.

இது தங்களுக்கு ஒரு புரிந்துணர்வை ஏற்படுத்தியதாகவும் அச்சத்தை நீக்கியதாகவும் சிங்கள மக்கள் அங்கே கருத்துத் தெரிவித்தார்கள்.

எனவே எல்லா சமூகங்களிலும் இனவாதக் குழுக்கள் இருக்கின்றன. அவர்களது இனக்குரோத நடவடிக்கையால் சமூகங்களுக்கிடையில் கசப்பும், பகையுணர்வும், அழிவுகளும் ஏற்படுகின்றன.

எனவே இந்த இனவாதக் குழுக்களைச் சிதைக்கும் வகையில் சர்வமத குழுக்கள் இறுக்கமாகச் செயற்பட வேண்டும். இறந்த உடலை அடக்கம் செய்ய விடாது தடுத்து பிணத்தை மீண்டும் வீட்டுக்கே கொண்டு செல்லும் நிலைமை ஏற்பட்டால் இந்த நாட்டில் எவ்வாறு நாம் வாழ முடியும்? இதைப்போன்ற குரூர உணர்வும் அநாகரிகமும் வேறெங்கும் ஏற்படக் கூடாது.

மனிதாபிமானம் மரித்துப் போக நாம் ஒருபோதும் அனுமதிக்கக் கூடாது.

இறந்து விட்டால் அதற்குப் பெயர் பிணம் என்பதுதான் முதலில் அடையாளப்படுத்தப்படுமே தவிர அது தமிழர் சிங்களவர், முஸ்லிம் அல்லது கிறிஸ்தவர் என்று வேறுபடுதலைக் காட்ட முடியாது.

இறந்த உடலுக்கு கண்ணியமும் மரியாதையும் கொடுக்கப்பட வேண்டும்.

இன வாதத்தால் விதைக்கப்பட்ட களைகளை இனியும் பசளையிட்டு நீருற்றி நாம் வளர்க்க முடியாது. தற்போது இன ஐக்கியத்தை வளர்ப்பதற்கான சந்தர்ப்பம் கனிந்து வந்திருக்கின்றது - என்றார்.

இந்த நிகழ்வில் தேசிய சமாதானப் பேரவையின் திட்ட முகாமையாளர் சம்சுதீன் ஷாபி நயாஜ், உட்பட மட்டக்களப்பு மாவட்ட சமாதானப் பேரவை உறுப்பினர்களும், பௌத்த, இந்து இஸ்லாமிய, கிறிஸ்தவ, கத்தோலிக்கரல்லாத, சமயங்களின் சமயத் தலைவர்களும் கலந்து கொண்டனர். (த-46)

போராட்டம் நடத்தியிருந்த குருமார் ஒன்றியத் தலைவரின் வாகனம் மீது கடும் தாக்குதல்

பொகவந்தலாவ, பெப். 5

பெருந்தோட்டத் தொழிலாளர்களுக்கு அடிப்படைச் சம்பளமாக ஆயிரம் ரூபா வழங்குமாறு கோரி, போராட்டம் நடத்தியிருந்த அகில இலங்கை இந்து குருமார் ஒன்றியத் தலைவரின் வாகனம் மீது தாக்குதல் நடத்தப்பட்டுள்ளது என்று தெரிவிக்கப்பட்டது.

இது தொடர்பில் முறைப்பாடு பதிவு செய்யப்பட்டுள்ளதாகக் ஹற்றன் பொலிஸார் தெரிவித்தனர்.

நேற்றிரவு தனது வீட்டுக்குச் சென்றுகொண்டிருந்தபோது ஹற்றன் மேபில்ட் பகுதியில் வைத்துத் தாக்குதல் நடத்தப்பட்டுள்ளது.

மலையகத்தைச் சேர்ந்த அரசியல்வாதிகளே தாக்குதல் நடத்தியிருக்கலாம் என்று அகில இலங்கை இந்துகுரு மார் ஒன்றியத்தின் தலைவர் சந்தேகம் தெரிவித்துள்ளார் என்று பொலிஸார் தெரிவித்தனர். வாகனம் கடும் சேதமடைந்துள்ளது. (த)

பயணியின் பைக்குள் சிறுத்தைக் குட்டி!

சென்னை.பெப்.5
தாய்லாந்திலிருந்து இந்தியாவுக்குப் பயணமான பயணி ஒருவரின் பையில் பிறந்து ஒரு மாதமே ஆன சிறுத்தைக் குட்டி ஒன்று கண்டுபிடிக்கப்பட்டது. அதையடுத்து வானூர்தி நிலைய அதிகாரிகளால் குறித்த பயணி கைது செய்யப்பட்டார். அவரைச் சோதனை செய்யும் போது, அவரது பையிலிருந்து வித்தியாசமான ஒலி வந்ததை அதிகாரிகள் அவதானித்ததையடுத்தே அவர் கைது செய்யப்பட்டார். அவரது பையில் ஒரு கிலோ எடை உள்ள குறித்த சிறுத்தை குட்டி இருந்தது. வானூர்தி நிலைய அதிகாரிகளின் கேள்விகளுக்கு அந்த நபர் மழுப்பலான பதில்களைக் கூறுயதாக அதிகாரிகள் தெரிவிக்கின்றனர். பன்னாட்டுக் கடத்தல்காரர்களுக்கும் இவருக்கும் தொடர்புள்ளதா என அதிகாரிகள் விசாரித்து வருகின்றனர். மீட்கப்பட்ட சிறுத்தைக் குட்டி பலவீனமாக இருப்பதாகவும், அச்சத்தில் கத்துவதாகவும் அதிகாரிகள் கூறுகின்றனர். மருத்துவப் பரிசோதனைக்குப் பிறகு, சென்னையிலுள்ள அறிஞர் அண்ணா உயிரியல் பூங்காவில் அந்தச் சிறுத்தைக் குட்டி விடப்பட்டது.

சபரிமலையைத் தரிசித்த இரண்டு பெண்களுக்கும் கொலை மிரட்டல்

கேரளா.பெப்.5
பொலிஸ் பாதுகாப்புடன் சென்று கேரளாவிலுள்ள சபரிமலை ஐயப்பன் ஆலயத்தைத் தரிசனம் செய்து திரும்பிய கேரளாவைச் சேர்ந்த இரண்டு பெண்களுக்கும் இனம்தெரியாதவர்களால் கொலை மிரட்டல் விடுத்துக் கடிதம் அனுப்பப்பட்டுள்ளது. சபரிமலை ஐயப்பன் கோவிலில் அனைத்து வயதுப் பெண்களும் தரிசனம் செய்யலாம் என்று இந்திய உயர் நீதிமன்று உத்தரவிட்டதை அடுத்து, கடந்த மாதம் 2ஆம் திகதி கேரளாவைச் சேர்ந்த கல்லூரிப் பேராசிரியையும், மார்க்சிஸ்ட் கம்யூனிஸ்ட் கட்சிப் பிரமுகருமான பிந்து (வயது 42), கனகதுர்கா (44) ஆகியோர் சபரிமலைக்குப் பொலிஸ் பாதுகாப்புடன் சென்று தரிசனம் செய்தனர். இதற்கு இந்து அமைப்புகளும், ஐயப்ப பக்தர்களும் எதிர்ப்புத் தெரிவித்துப் போராட்டத்தில் குதித்தனர். இந்தச் சம்பவம் நடந்து ஒரு மாதம் கடந்த நிலையில், தற்போது இருவருக்கும் கொலை மிரட்டல் விடுக்கப்பட்டுள்ளது. அவர்களுக்குக் கிடைக்கப் பெற்றிருக்கும் கடிதத்தில், கோவிலுக்குள் நுழைந்ததற்காக இருவரும் தண்டிக்கப்படுவார்கள் என்று கூறப்பட்டுள்ளதாகப் பொலிஸார் தெரிவித்தனர்.

பின்னணி
கேரளாவிலுள்ள சபரிமலையில் பருவமடைந்த பெண்கள் தரிசனம் செய்வது தவிர்க்கப்பட்டிருந்தது. பெண்களின் உரிமை மீறப்படுவதாகவும், பெண் அடிமைத்தனம் தொடர்வதாகவும் இதுகுறித்து இந்திய உச்சநீதிமன்றத்தில் வழக்குத் தாக்கல் செய்யப்பட்டது. பெண்களைக் கோயிலுக்குள் அனுமதிக்காதது மாதவிடாய் என்ற காரணத்தால் மட்டுமல்ல, அது ஐயப்பனின் விருப்பத்துடன் தொடர்புடையது என்று இதற்கு எதிர்ப்புத் தெரிவிக்கும் இந்து அமைப்புகள் கூறின. வழக்கை விசாரித்த நீதிமன்று சபரிமலைக்குச் செல்வதற்கு அனைத்து வயதுப் பெண்களுக்கும் அனுமதியளித்துத் தீர்ப்பளித்தது. ஆனால் நீதிமன்றத் தீர்ப்புக்கு எதிராகப் போராட்டங்கள் நடந்தன. பெண்களின் சபரிமலை யை நோக்கிய பயணமும் நிகழ்ந்து முரண்பாடுகளைத் தோற்றுவித்தது.

ராஜீவ் கொலை விவகாரம்

7பேரையும் விடுவிக்காவிடின் தேர்தலைப் புறக்கணிப்போம்

பேரறிவாளனின் தாய் அற்புதம்மாள் தெரிவிப்பு

இராமநாதபுரம்.பெப்.5
இந்தியாவின் முன்னாள் தலைமை அமைச்சர் ராஜீவ் காந்தியைக் கொலை செய்த விவகாரத்தில் சிறைத் தண்டனை பெற்று வரும் 7 பேரையும் விடுதலை செய்யாவிட்டால் தேர்தலைப் புறக்கணிப்போம் எனச் சில இடங்களில் மக்கள் கூறுவதாகப் பேரறிவாளனின் தாய் அற்புதம்மாள் தெரிவித்தார்.

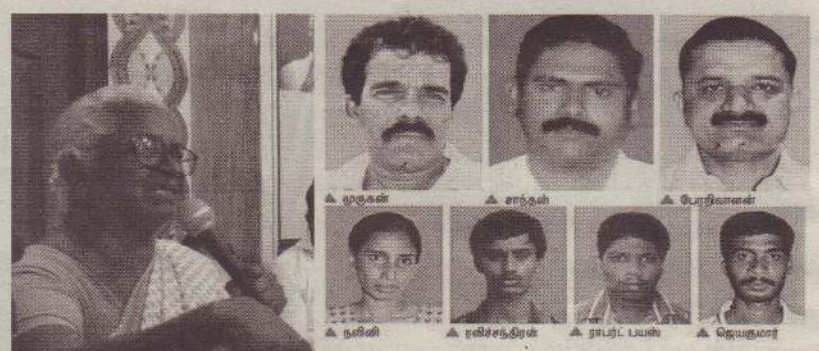

இராமநாதபுரத்தில் நடந்தமக்கள் சந்திப்புக் கூட்டம் ஒன்றிலேயே அவர் இவ்வாறு தெரிவித்தார். அவர் அங்கு தெரிவித்ததவது
சிறைவாசிகளுக்கு வாக்குரிமை இருந்தால் ஆட்சியாளர்கள் அவர்களைக் கவனித்திருப்பார்கள். நான் எனது மகனுக்காக உயிர்ப் பிச்சை கேட்கவில்லை. மறுக்கப்பட்ட நீதியைத்தான் கேட்கிறேன். அப்பாவிகள் மீது வழக்குப் பதிவு செய்யப்பட்டுள்ளது. இந்த வழக்கில் சிலர் காப்பாற்றப்பட்டுள்ளனர். ராஜீவ் காந்தியைக் கொலை செய்யப் பயன் படுத்தப்பட்ட குண்டு குறித்து முறையாக விசாரணை செய்யப்படவில்லை. உச்ச நீதிமன்றம் இவர்களை விடுதலைசெய்யக் கோரி தமிழக அரச சட்டப் பேரவையில் தீர்மானம் நிறைவேற்றி ஆளுநருக்கு அனுப்பியது. ஆளுநர் இன்னும் அதில் கையெழுத்திடவில்லை. சட்டத்தை மதித்து ஆளுநர் கையெழுத்திடவேண்டும். எனது மகன் நிரபராதி. இதை மக்களிடம் எடுத்துச் சொல்லவே ஊர் ஊராகச் செல்கிறேன். சில இடங்களில் மக்கள், அவர்களை விடுதலை செய்யவில்லை என்றால் தேர்தலைப் புறக்கணிப்போம் என்கின்றனர். எனவே கட்சி, மத பேதமின்றி சிறைவாசிகளை விடுதலை செய்வதற்குஅனைவரும் போராட வேண்டும் என்றார்.

பின்னணி
1991ஆம் ஆண்டு மே 21ஆம் திகதி இந்தியாவின் சென்னை அருகேயுள்ள ஸ்ரீபெரும்புதூரில் நடந்த தேர்தல் பரப்புரைக் கூட்டத்தில் பங்கேற்ற, இந்தியாவின் அப்போதைய தலைமை அமைச்சர் ராஜீவ் காந்தி குண்டுத் தாக்குதலில் கொல்லப்பட்டார். இந்தக் கொலை வழக்கில் 26பேருக்கு சாவுத் தண்டனை விதிக்கப்பட்டது. இந்தத் தீர்ப்பை எதிர்த்து உச்ச நீதிமன்றத்தில் மேல்முறையீடு செய்யப்பட்டது. இதை விசாரித்த உச்ச நீதிமன்றம், முருகன், நளினி, சாந்தன், பேரறிவாளன் ஆகிய 4 பேரின் சாவுத் தண்டனையை உறுதி செய்தது. ராபர்ட் பயாஸ், ஜெயகுமார், ரவிச்சந்திரன் ஆகிய 3பேரின் சாவுத் தண்டனையை ஆயுள் தண்டனையாகக் குறைத்தது. 19பேர் விடுதலை செய்யப்பட்டனர். பின்னர் 2000ஆம் ஆண்டில் நளினியின் சாவுத் தண்டனையை அப்போதைய தமிழக ஆளுநர் பாத்திமா பீவி மனிதாபிமான அடிப்படையில் ஆயுள் தண்டனையாகக் குறைத்தார். முருகன், சாந்தன், பேரறிவாளன் ஆகியோர் குடியரசுத் தலைவருக்குக் கருணை மனுக்களை அனுப்பினர். சுமார் 11 ஆண்டுகள் காலத்துக்குப் பிறகு அந்த மனுக்கள் நிராகரிக்கப்பட்டன. பின்னர் அவர்களின் விடுதலை குறித்துத் தமிழக அரசு பரிந்துரைக்கலாம் என உச்சநீதிமன்றம் கூறியது.

திரைப்படப் பாணியில் சம்பவம் குறிவைக்கப்படும் மூதாட்டிகள்

மதுரை.பெப்.5
இந்தியாவின் மதுரை மாவட்டம் செல்லூர் பகுதியில் தனியாக வசிக்கும் மூதாட்டிகளின் நகையைக் கொள்ளையிடுவதற்காகக் குறித்த மூதாட்டிகளைக் குறி வைத்துக் கும்பல் ஒன்று கொலை செய்து வருகிறது. திரைப்படப் பாணியில் தொடர்ந்து வரும் இந்தச் சம்பவங்களால் மதுரை மக்கள் அதிர்ச்சியில் உறைந்துள்ளனர்.
நகைக்காக மூதாட்டிகளின் கழுத்தை நெரித்துக்கொலை செய்யும்சம்பவங்கள் அங்கு தொடர்ந்து நடப்பதாக மதுரைப் பொலிஸாரும் சந்தேகம் வெளியிட்டனர்.
மதுரை மாவட்டத்தின் பல்வேறு பகுதிகளிலும் நிகழ்ந்த வயது முதிர்ந்த தாய்மார் பலரின் கொலைகள், சாவுகளின் பின்னணியில் அவர்களுக்குச் சொந்தமான நகைகள் காணாமல்போயுள்ளமை தெரியவந்துள்ளது. இத்தகைய கொலையின் பின்பான கொள்ளைகளில்தொடர்ந்து ஒரு கும்பல் ஈடுபட்டுவருவதாகவும் தெரிவிக்கப்படுகிறது.

வெனிசுலா விவகாரங்களில் தலையிட்டால் குருதிக் கறை படியும் – மதுரோ எச்சரிக்கை

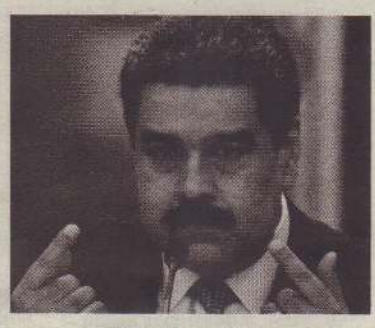

கரகஸ்.பெப்.5
வெனிசுலாவின் விவகாரங்களில் அமெரிக்க அதிபர் ட்ரம்ப் தலையீட்டால் குருதிக் கறைகளுடன்தான் வெள்ளை மாளிகையிலிருந்து வெளிவருவார் என்று வெனிசுலாவின் அதிபர் நிக்கோலஸ் மதுரோ தெரிவித்தார். தொலைக்காட்சி நேர்காணல் ஒன்றில் மதுரோ பேசும்போது, "எங்களது உள்விவகாராங்களில் எவரும் தலையிட வேண்டாம், நிறுத்துங்கள் ட்ரம்ப். எங்கள் நாட்டு விடயங்களில் தலையிட நினைத்தால் வெள்ளை மாளிகையிலிருந்து குருதிக் கறைகளுடன் வெளிவருவீர்கள். வெனிசுலாவை வியட்நாமாக மாற்ற எண்ணாதீர்கள்" என்றார். அதுமட்டுமல்லாது வெனிசுலாவில் தேர்தல்நடத்த வேண்டும் என்ற ஐரோப்பிய நாடுகளின் ஆலோசனையை மதுரோ நிராகரித்தார்.
தென் அமெரிக்காவில் எண்ணெய் வளம் மிகுந்த நாடுகளில் வெனிசுலாவும் ஒன்று. அங்கு அதிபராக இருந்த ஹக்கோ சாவேஸ் அமெரிக்காவின் பாரபட்சங்களுக்கு எதிராகப் போராடியவர் வீரர். அவர் சாவடைந்த பின்னர் மதுரோ பதவி ஏற்றார். அமரிக்காவின் ஆதிக்கம் ஆரம்பமாகியது.
கடந்த மாதம் வெனிசுலாவின் எதிர்க்கட்சித் தலைவர் குவைன் குவைடோ அமெரிக்கா ஆதரவுடன் தன்னை இடைக்கால அதிபராக அறிவித்துக் கொண்டார். அமெரிக்கா அவருக்கு ஆதரவளிக்கிறது. ஆனால், அவருடைய சொத்துக்கள், வெளி நாட்டுப் பயணங்கள் வெனிசுலா அரசால் முடக்கப்பட்டுள்ளன. வெனிசுலாவின் உள்நாட்டு விடயங்களில் தலையிடவேண்டாம் என்று அமெரிக்காவின் தலையீட்டை எதிர்க்கிறது. ரஸ்யா வெனிசுலாவில் அரசியல் ஸ்திரமற்ற நிலை நீடித்து வருகிறது.

படகு கவிழ்ந்து 28 பேர் சாவு

நசாயு.பெப்.5
ஹெய்ட்டியைச் சேர்ந்தவர்கள் பயணித்த படகு பஹாமஸ் நாட்டின் கடலில் கவிழ்ந்ததில் 28 பேர் சாவடைந்தனர். பலர் காயமடைந்தனர். அபாகோ தீவுப் பகுதியில் புலம்பெயரும் நோக்குடன் கடலில் பயணம் செய்த ஹெய்ட்டி மக்களின் படகு கவிழ்ந்து கடலில் மூழ்கியது என்று தெரியவந்துள்ளது. கடலில் மூழ்கியவர்களைத் தேடும் பணி தொடர்ந்து நடக்கிறது. இந்த நிலையில் விபத்துக்குள்ளர்ன படகில் வந்தவர்கள் கடத்தலில் தொடர்புடையவர்கள் என்றும், கடந்த ஒரு வருடத்தில் கடத்தலில் தொடர்புடைய ஹெய்ட்டியைச் சேர்ந்த 300 பேர் கைது செய்யப்பட்டுள்ளனர் என்றும் பஹாமஸ் பொலிஸார் தெரிவித்தனர்.

உண்மை - நேர்மை - அஞ்சாமை

உதயன்

மக்கள் மனம் நிறைந்த தமிழ் நாளிதழ்

தலைமையகம்: 361, கஸ்தூரியார் வீதி, யாழ்ப்பாணம்

செய்தி : 021 493 0000
விளம்பரம் : 021-493 1111
விநியோகம் : 021-493 2222, 021 - 492 7450

செய்தி : uthayanprint@gmail.com கருத்து: comments@uthayan.com
விளம்பரம்: advt@uthayan.com

72ஆவது சுதந்திர தின உரையும் இதே சாரப்படத்தான் அமையுமா?

30 வருட காலமாக இடம்பெற்ற போர் முடிவடைந்துசுமார்ஒருதசாப்தகாலம்தாண்டியபோதிலும், இந்த நாட்டின் அனைத்து இன மக்களும் ஏற்றுக் கொள்ளக்கூடிய அரசியல் தீர்வொன்றுக்கு வராதமை மிகவும்கவலைக்குரியதேஎன்றுதெரிவித்துள்ளார்அரச தலைவர் மைத்திரிபால சிறிசேன.

பிரிட்டிஸ்சார் இலங்கையை விடுவித்த 71ஆவது ஆண்டு நிறைவு விழா காலி முகத்திடலில் நேற்றுக் காலை கோலாகலமாகக் கொண்டாடப்பட்டுள்ளது. இந்த நிகழ்வில் கலந்து கொண்டு உரையாற்றுகையிலேயே அவர் இதனை ஏற்றுக் கொண்டுள்ளார். இந்த ஏற்பின் மூலம் பன்னாட்டுச்சமூகங்களின் முன்னிலையில் தனது இயலாமையையும் பகிரங்கப்படுத்தியுள்ளார்.

'எதிர்பார்த்த பொருளாதார வளர்ச்சியை நாட்டுக்குப் பெற்றுக் கொடுப்பதில் நாம் அனைவரும் அரசியல் தலைவர்கள்என்றரீதியில்தோல்வியடைந்துள்ளோம்'

'அரசுகளை மாற்றுவதன் மூலம் மக்கள் தமது கடமைகளை ஆற்றுகின்றனர். ஆனால் ஆட்சிக்கு வரும் அனைத்து அரசுகளும் மக்களின் எண்ணங்களைச் சிதைத்துள்ளன' என்றும் தனது நீண்ட உரையில் குறிப்பிட்டுள்ளார் அரசதலைவர்.

மேற்குறிப்பிட்ட தனது குற்றச்சாட்டுக்களில் முதன்மைப் பங்கு தனக்கே உண்டு என்பதை அரச தலைவர் முதலில் உணர்ந்துகொள்ள வேண்டும். 2015ஆம் ஆண்டு நடைபெற்ற அரச தலைவர் தேர்தலில் மகிந்தவைத் தோற்கடித்து தற்போதைய அரச தலைவர் மைத்திரிபால சிறிசேனவைத் தமிழர்கள் ஆட்சிப் பீடத்தில் ஏற்றி வைத்தனர். இதற்கு முக்கிய காரணம் தமது பிரச்சினைகளை அவர் மூலமாகவாவது தீர்க்கலாம் என்று அவர்கள் கருதியமைதான்.

'2015ஆம் ஆண்டு நடைபெற்ற அரச தலைவர் தேர்தலில் நான் தோல்வியடைந்தால் மண் கிடங்குக்குள் சென்றிருப்பேன்.தமிழர்கள்எனக்குச்செய்தஉதவிக்குப் பதிலுதவி செய்வேன்' என்று அரச தலைவர் பகிரங்கமாகப் பல மேடைகளில் தெரிவித்திருந்தார். இவ்வாறிருக்கையில், எவரை தமிழர்கள் வெறுத்தார்களோ, மைத்திரிக்கு ஆதரவு தெரிவித்து எவருக்கு எதிராக வாக்களித்து எவரைத் தமிழர்கள் தோற்கடித்தனரோ இன்று அவருடனேயே அரசதலைவர் கைகோர்த்துள்ளார்.

மைத்திரிபாலசிறிசேனவை அரசதலைவராக்கியபோது தமிழர்கள் முன்வைத்த அரசியல் கைதிகளின் விடுதலை, காணிவிடுவிப்பு, காணாமல் ஆக்கப்பட்டோரின் நிலையை வெளிப்படுத்தல், பௌத்த மயமாக்குதலை வடக்கு – கிழக்கில் தவிர்த்தல், இராணுவ இருப்பைக் குறைத்தல் உள்ளிட்ட கோரிக்கைகள் இன்றளவும் அவ்வாறே உள்ளன. காணி விடுவிப்பு ஓரிரு இடங்களில் இடம்பெற்ற போதிலும் ஒட்டுமொத்தமாக நோக்கின் தமிழர்களுக்குநன்றிக்கடனாகமைத்திரிபாலசிறிசேன எதையும் செய்யவில்லை என்பதே உண்மை. நிதர்சனமும் கூட.

அரச தலைவர் தனது வாக்குறுதிகளை நிறைவேற்றப் பழகிக்கொள்ளல் வேண்டும். அரசியல் மோதல்களிலும், பலப்பரீட்சைகளிலும் அப்பாவித் தமிழர்களின் வாழ்க்கை சிக்கிச் சின்னாபின்னமாகும் அவலத்தை அவர் முடிவுக்குக் கொண்டு வருதல் வேண்டும். அதை விடுத்துவிட்டு இயலாமையை ஏற்றுக்கொள்வதால் மட்டும் எதுவும் நடக்கப்போவதில்லை.

இலங்கையின் 72ஆவதுசுதந்திரதினத்தையாவதுவடக்கும் கிழக்கும் இணைந்து கொண்டாடும் வகையில் அவரின்செயற்பாடுகள்அமையட்டும். இந்தவருடமே அவருக்கான இறுதி வருடம். இதுவே அவருக்கான இறுதிச் சந்தர்ப்பமும்கூட.

சேரலாதன்

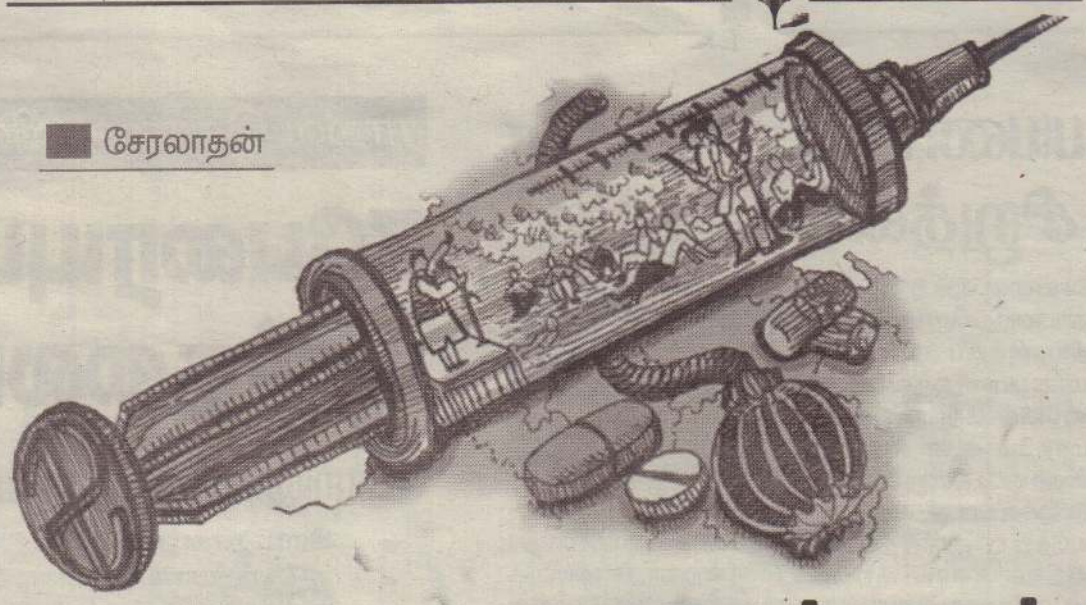

போதையை ஒழித்தால் குற்றங்களும் மறையும்

வடக்கில் சட்டமும் ஒழுங்கும் மோசமாகச் சீர்குலைந்து காணப்படுவதற்கு கிளிநொச்சியில் பாடசாலை மாணவனொருவனுக்குக் கிடைத்த கசப்பான அனுபவம் ஒரு சிறந்த உதாரணமாகும்.

போதைப்பொருள்களின் விற்பனை தொடர்பாகத் தகவல் வழங்கிய ஒரே காரணத்துக்காக அவர் அடித்துத் துன்புறுத்தப்பட்டுள்ளார். ஏற்கனவே சிலரால் எச்சரிக்கை விடுக்கப்பட்ட நிலையில் தற்போது அவர் அடித்துத் துன்புறுத்தப்பட்டுள்ளார். படுகாயமடைந்த அந்த மாணவன் மருத்துவமனையில் சேர்க்கப்பட்டு சிகிச்சை பெற்று வருகின்றான்.

அத்துடன் போதைப் பொருள் வர்த்தகத்துடன் தொடர்புடையவர்களெனக் கூறப்படும் சிலர் அந்த மாணவன் கல்வி கற்கின்ற பாடசாலைக்குள்ளும் நுழைந்து ஆசிரியர்களையும் மாணவர்களையும் அச்சுறுத்தும் வகையில் நடந்துள்ளனர். இதனால் அங்கு இடம்பெறவிருந்த இல்லங்களுக்கிடையிலான மெய்வன்மைப் போட்டிகளை ஒத்திவைக்க வேண்டிய நிலை ஏற்பட்டது. குறித்த நபர்கள் பாடசாலை வளாகத்துக்குள் நுழைந்து குழப்பத்தில் ஈடுபட்டுக்கொண்டிருந்தபோது பொலிசாருக்குத் தகவல் வழங்கப்பட்டபோதிலும் அவர்கள் உடனடியாக அங்கு வருகைதரவில்லை. இதனால் குழப்பம் விளைவித்தவர்கள் சாவகாசமாக அங்கிருந்து தப்பிச் சென்றுவிட்டனர். இந்த நிலையில் மனித உரிமைகள் ஆணைக்குழு பாதிக்கப்பட்ட மாணவனுக்குக் குரல்கொடுத்ததுடன் இந்த விடயத்தைத் தொடர்ந்து கண்காணிப்போம் என்றும் தெரிவித்துள்ளது.

போதைப் பாவனைக்கு இலக்கு வைக்கப்படும் கிளிநொச்சி மாணவர்

இதேவேளை கிளிநொச்சி மாவட்டத்தைச் சேர்ந்த பாடசாலை மாணவர்கள் அதிக எண்ணிக்கையில் போதைப் பொருள்களுக்கு அடிமையாகின்றனர் என்று உளநல மருத்துவர் ஒருவர் தெரிவித்துள்ளமை அதிர்ச்சியை ஏற்படுத்தியுள்ளது. போரால் மோசமாகப் பாதிக்கப்பட்ட கிளிநொச்சி மாவட்டத்துக்கு இந்தச் செய்தி பேரிடியைக் கொடுத்திருக்குமென எதிர்பார்க்கலாம். அதுமட்டுமல்லாது போதைப்பாருள் விற்பனையளர்களின் அடாவடித்தனங்களும் மக்களுக்கு அதிர்ச்சியை ஏற்படுத்தியுள்ளன. இந்தப் பகுதிகளில் வறுமை காரணமாகப் பெண்கள்கூட கசிப்பு உற்பத்தியில் ஈடுபடுகின்றனர் என்று கூறப்படு கின்றது. ஆனால் தமது வறுமையைப் போக்குவதற்காகப் பிறரது வாழ்க்கையைச் சீரழிப்பதற்கு எத்தனிப்பதை எந்த வகையிலும் ஏற்றுக்கொள்ள முடியாது. அவ்வாறு வறுமையில் வாடுகின்ற குடும்பங்களுக்கு ஆதரவு வழங்கி அவர்களை வறுமையின் பிடியிலிருந்து மீட்டுக் கொள்வது அரசின் கடமையாகும்.

போதைப்பொருள்களின் பாவனையை நாட்டிலிருந்து முற்றாக ஒழிப்பதில் அரச தலைவர் தீவிரமாகவுள்ளதை அவரது சமீபகால நடவடிக்கைகள் எடுத்துக்காட்டுகின்றன. இதற்காக வெளிநாடுகளின் உதவியையும் அவர் நாடியுள்ளார். அதுமட்டுமல்லாது போதைப்பொருள் விற்பனையாளர்களுக்கு சாவுத்தண்டனை வழங்கக்கூடிய வகையில் சட்ட ஏற்பாடுகள் மேற்கொள்ளப்படுமெனவும் அவர் தெரிவித்துள்ளார். அத்துடன் போதைப்பொருள்களைக் கண்டறியும் பொருட்டு பல பில்லியன் ரூபா செலவில் மோப்ப நாய்களை இறக்குமதி செய்வதற்கான முயற்சிகளிலும் அரசு ஈடுபட்டுள்ளது. ஆனால் தமிழர் பிரதேசங்களின் பொலிசாரின் பூரண ஒத்துழைப்புக் கிடைக்காது விட்டால் இவற்றால் பயன் எதுவும் கிடைக்கப்போவதில்லை.

வடக்கில் இடம்பெறுகின்ற குற்றங்களின் பின்னணியில் போதைப்பொருள் கும்பல்

வடக்கில் இடம்பெறுகின்ற குற்றச் செயல்களின் பின்னணியில் போதைப்பொருள் பாவனையும் உள்ளதாகத் தெரிவிக்கப்படுகின்றது. வாள்வெட்டு, திருட்டு, கொள்ளை, அடாவடித்தனங்கள் ஆகியவற்றில் ஈடுபடுகின்ற இளைஞர்கள் போதைப்பொருள்களைப் பாவிக்கின்றனர் என்று நம்பகரமான செய்திகள் தெரிவிக்கின்றன. சிலர் போதைப் பொருள்களைக் கொள்வனவு செய்வதற்காகவே திருட்டு, கொள்ளை ஆகியவற்றில் ஈடுபடுகின்றனர் என்று தெரிவிக்கப்படுகின்றது. இது சமூகத்துக்கு ஆரோக்கியமானதொரு விடயமாகத் தெரியவில்லை. அதிலும் இளைஞர் சமுதாயம் போதைப்பொருள்களைப் பயன்படுத்திவிட்டுத் தம்மை மறந்து குற்றச் செயல்களில் ஈடுபடுவது அபாயகரமான விளைவுகளையே ஏற்படுத்தி வருகின்றது. ஆனால் இதைத் தடுப்பதற்கான அறிகுறிகள் தென்படவில்லை. அரச தலைவர் தெற்கு, வடக்கு என்ற பேதம் பார்க்காது சகல பிரதேசங்களில் இருந்தும் போதைப் பொருள்களை முற்றாக ஒழிப்பதற்குரிய நடவடிக்கைகளை முன்னெடுத்துச் செல்வது கட்டாயமானதாகும். வடக்கில் இருந்து போதைப்பொருள்களை முற்றாக ஒழிப்பதற்கு மக்கள் அனைவரும் ஒன்று திரண்டு போராட வேண்டிய சூழ்நிலையொன்று உருவாகிவிட்டது.

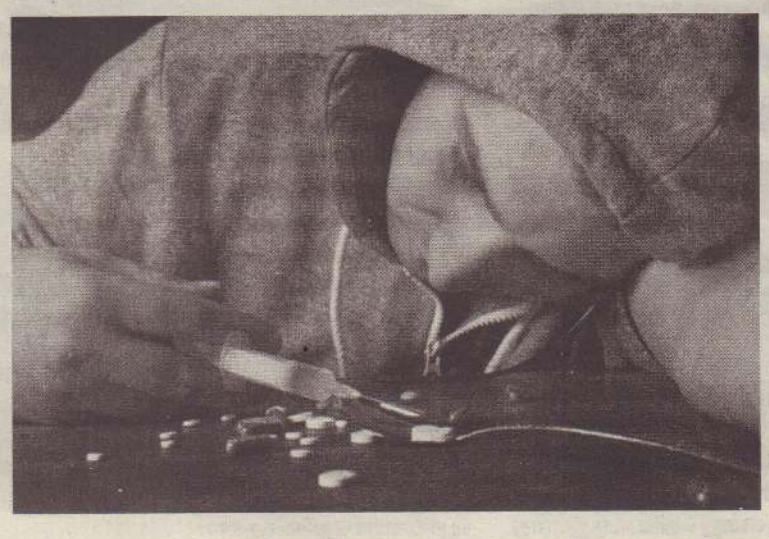

போதையை ஒழித்தால் ஏனைய குற்றச் செயல்களும் தாமாகவே ஒழிந்துவிடுமென்பதை நாம் மறந்துவிடக்கூடாது. அதுவே உண்மையும்.

அதிகரித்துவரும் குற்றச்செயல்கள்

ச.பிரியங்கா

‘சொல், செயல் சிந்தனைகளால் மற்றவர்களுக்கு துன்பம் செய்யாமல் இருக்க வேண்டும்’ என்பதற்கு இணங்க குற்றம் என்ற வரையறைக்குள் சட்டத்தை மீறும் எந்த ஒரு செயலையும் எடுத்துக் கொள்ளலாம். இன்று குற்றங்கள் பலவிதம். குற்றங்கள் சரியான வகையில் நிரூபிக்கப்படாத பட்சத்தில் குற்றங்கள் குற்றமற்றவை எனும் போர்வையிலே காணப்படுகின்றன. இன்றைய உலகத்திலே குற்றங்கள் பல நிலைகளில் மிக சாதாரணமாக அதிகரித்துக்கொண்டே சென்றுவிட்டன. இதன்படி எங்கு பார்த்தாலும் வன்செயல், அடாவடித்தனம், கொலை, வாள்வெட்டு, துர்நடத்தைகள், பாலியல் வல்லுறவு என்ற பேச்சுக்களாகவே உள்ளன.

பன்னாட்டுப் பரவலாக்கம்

எமது நாட்டில் மட்டுமல்ல பன்னாட்டு ரீதியிலும் குற்றச்செயல்கள் பலவாறு காணப்படுகின்றன. அவை ‘தெருவோர குற்றச்செயல், சமூக விரோதசெயல், அதிகாரப் போராட்டம், அரசியல் குற்றங்கள், நிறுவன குற்றங்கள் எனப் பல நிகழ்ந்த வண்ணமேயுள்ளன. அத்தோடு அண்மைக்காலத்தில் போதைப்பொருள் பாவனை, பாலியல் துர்நடத்தைகள் என்பன மிக அதிகளவில் இடம்பெறுகின்றன என்கின்றன பதிவுகள். இதனால் பல இளைஞர்கள் தம் வாழ்வை அழிப்பதோடு சூழவுள்ளவர்களின் வாழ்வையும் நாசம் செய்கின்றனர். ஒவ்வொரு இளைஞனும் தன் வீட்டுப் பெண்களை மதிப்பது போல பிற பெண்களையும் மதிக்கும் நிலை உருவாக வேண்டும். அத்துடன் எப்பொழுது பெண்ணொருத்தி இரவில் வெளியே சென்று உடல், உள தாக்கமின்றி திரும்பி வருகிறாளோ அப்பொழுது பாதிக்குற்றங்கள் குறைந்ததற்கு சரி. இந்த நிலை வெகுசீக்கிரம் எழவேண்டும்.

குற்றச் செயல்களுக்கு உளவியலும் காரணம்

குற்றங்களின் பின்னணியில் உளவியலும் கணிசமான அளவு செல்வாக்குச் செலுத்துகின்றது. சிறுவயதிலிருந்து குற்றங்கள் தொடர்பான கண்டிப்பையும், அதன் விளைவை குறித்த பயத்தையும், சட்டம் மீதான பயத்தையும் கொடுத்தல் மிக முக்கியமானது. இது குறித்து ஒவ்வொரு இளைஞர்களும் சமுதாயத்தினரும் உணர்ந்து தம் வாழ்வு தொடர்பாகவும் தம்மை சூழவுள்ளவர்கள் நன்மைகளுக்காகவும் தம் பொறுப்பு மற்றும் கடமைகளை உணர்ந்து செயற்படத் தொடங்கினாலே குற்ற எண்ணிக்கைகள் குறைந்து எம் சமுதாயமும் வளம் பெறும். இதை மனதில் பதித்தல் எல்லோருக்கும் நன்று. பொருத்தப்பாடற்ற நடத்தைகளை மாற்றல், தம் தவறை தாமே உணரும்படி அவர்களது மனப்பாங்கில் மாற்றங்களை கொணரல், தண்டனையை உடனே வழங்கல், சமூகவிழிப்புணர்வை ஏற்படுத்தல், சிறு குற்றங்கள் புரிந்தால் மன்னித்துவிடல் போன்ற நேர் எதிரான முறைகள் மூலம் குற்றச் செயல்களுக்கு தடையிடலாம் என்கின்றனர் உளவியலாளர்கள்.

> எமது நாட்டில் மட்டுமல்ல பன்னாட்டு ரீதியிலும் குற்றச்செயல்கள் பலவாறு காணப்படுகின்றன. ‘தெருவோர குற்றச்செயல், சமூக விரோதசெயல், அதிகாரப் போராட்டம், அரசியல் குற்றங்கள், நிறுவன குற்றங்கள் எனப் பல நிகழ்ந்த வண்ணமேயுள்ளன. அத்தோடு அண்மைக்காலத்தில் போதைப்பொருள் பாவனை, பாலியல் துர்நடத்தைகள் என்பன மிக அதிகளவில் இடம்பெறுகின்றன என்கின்றன பதிவுகள். இதனால் பல இளைஞர்கள் தம் வாழ்வை அழிப்பதோடு சூழவுள்ளவர்களின் வாழ்வையும் நாசம் செய்கின்றனர்.

ஆசிரியருக்கான கடிதம்

அஞ்சல் பெட்டிகள் தொடர்பான குறைபாடுகள் நிவர்த்தி செய்யப்படுமா?

மிக நீண்டகாலமாகச் சுன்னாகம் சந்தியில் (மக்கள் வங்கிக்கு அருகாமையில்) பொருத்தப்பட்டு இருந்த அஞ்சல் பெட்டி யாழ்ப்பாணம்-காங்கேசன்றை முதன்மை வீதியின் அகலிப்புப் பணிகளின்போது அகற்றப்பட்டுச் சுன்னாகம் பேருந்துத் தரிப்பிடத்துக்குப் பின்புறம் குடிதண்ணீர் பெறும் தாங்கிக்கு அருகில் பொருத்தப்பட்டுள்ளது. அதனைச் சூழ தண்ணீர் தேங்கி நிற்பதால் பொதுமக்கள் இலகுவில் செல்லமுடியாது உள்ளது. மேலும் அஞ்சல் பெட்டி இலகுவில் அடையாளம் காணமுடியாதபடி பொருத்தப்பட்டுள்ளது. எனவே இதனைச் சுன்னாகம் சந்திக்கு அருகாமையில் பொருத்தமான இடத்தைத்தெரிவுசெய்து அமைத்து உதவுமாறு பொதுமக்கள் சார்பில் தயவுடன் கேட்டுக் கொள்கிறோம்.

மேலும் சுன்னாகம் கிழக்கு துரைபேக் ஹவுஸ் அமைந்துள்ள சந்தியில் அமைந்துள்ள அஞ்சல்பெட்டி கடந்த ஆறு மாதங்களுக்கும் மேலாகத் திறந்த நிலையில் காணப்படுகின்றது. இதனால் சுற்றாடலில் உள்ள மக்கள் தமது கடிதங்களை அஞ்சலில் சேர்ப்பதற்கு நீண்ட தூரம் செல்ல வேண்டியுள்ளது. இதனை தபால் விநியோகம் செய்யும் பணியாளர்களிடம் தெரிவித்தும் எவ்வித நடவடிக்கையும் மேற்கொள்ளப்படவில்லை. எனவே பொதுமக்களின் நலன்கருதி உரிய நடவடிக்கை எடுத்து அஞ்சல் பெட்டியைத் திருத்தி மக்கள் பாவனைக்கு உதவுமாறு கேட்டுக்கொள்கிறோம்.

பொ.கணேஸ்வரலிங்கம்
மா.இராமலிங்கம்.

வாசகர்களே!

ஆசிரியருக்கான கடிதம் பகுதிக்கு வந்துசேர்கின்ற பல கடிதங்கள் எழுதுபவரின் சுயவிவரங்கள் இல்லாத காரணத்தால் பிரசுரிக்க முடியாத நிலையில் இருக்கின்றன. ஆகையால் தாங்கள் ஆசிரியருக்கு எழுதுகின்ற கடிதத்தில் உங்களுடைய பெயர், முகவரி, தொலைபேசி இலக்கம், மின்னஞ்சல் பயன்படுத்துபவராக இருந்தால் மின்னஞ்சல் முகவரி போன்றனவற்றைத் தவறாது குறிப்பிட்டு அனுப்பி வைக்கும்படி கேட்டுக்கொள்ளப்படுகிறீர்கள். தங்களின் பெயர் விவரங்களை வெளிப்படுத்த வேண்டாம் என்றால் அது குறித்துக் குறிப்பிடுங்கள். மேற்குறித்த விடயங்கள் இணைக்கப்படாத கடிதம் பிரசுரிக்கப்படாது என்பதைக் கவனத்தில் கொள்க! எழுதுகின்ற விடயத்தை உறுதிப்படுத்தும் வகையிலான ஆவணங்கள் ஏதும் இருந்தால் அவற்றை இணைத்து அனுப்புவதும் சிறந்தது.

இலங்கையின் தேசியக்கொடி

- தற்போதுள்ள இலங்கையின் தேசியக் கொடி 1950ஆம் ஆண்டில் நடைமுறைக் குக் கொண்டுவரப் பட்டது.
- இலங்கையின் தேசியக்கொடி மஞ்சள் நிறப் பின்னணியில் அமைந்துள்ளது.
- இதில் இரண்டு பகுதிகளைக் காணமுடியும். கொடிக் கம்பத்தின் பக்கம் இருக்கும் பகுதி யில் செம்மஞ்சளும், பச்சையுமான நிலைக் குத்தான இரண்டு பட்டைகள் உள்ளன.
- கொடியின் பெரும்பகுதியை அடக்கியுள்ள மற்றப்பகுதி கருஞ் சிவப்பு நிறத்தில் மஞ்சள் நிறத்திலான வாளேந்திய சிங்க மொன்றை யும், நான்கு மூலைகளிலும் அரச மரத்து இலைகளையும் கொண்டுள்ளது.
- செம்மஞ்சள் நிறப் பட்டை தமிழரையும், பச்சை நிறப் பட்டை முஸ்லீம்களையும், சிங்கத்துடன் கூடிய கருஞ் சிவப்பு நிறப் பகுதி சிங்களவர்களை யும் குறிப்பதாகக் கொள்ளப்படுகின்றது.
- ஐக்கிய இராச்சியத்திடமிருந்து இலங்கை விடுதலை அடையும் வேளையில் இலங் கைக்கு நாட்டு கொடிக்கான தேவை ஏற்பட் டது. அதுவரை பிரிட்டன் ஒன்றியக் கொடியே இலங்கை கொடியாக இருந்து வந்தது.

வழிகாட்டுவோம்

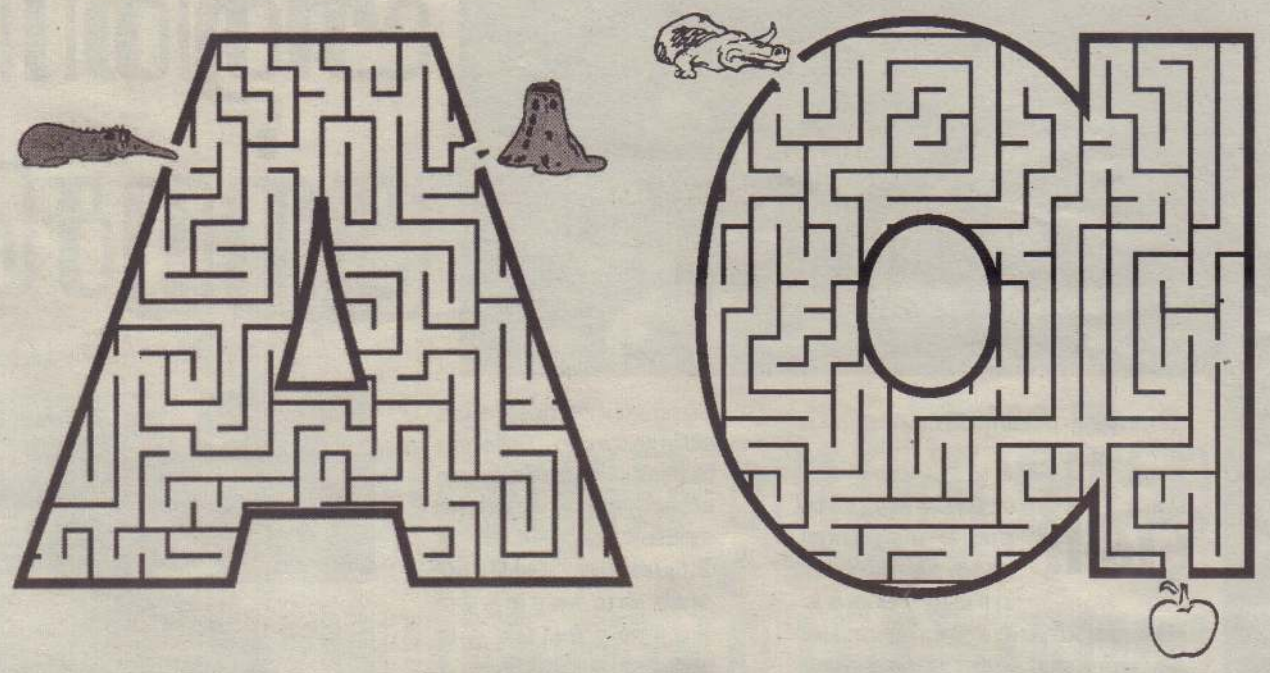

பேராசை பெரும் நஷ்டம்

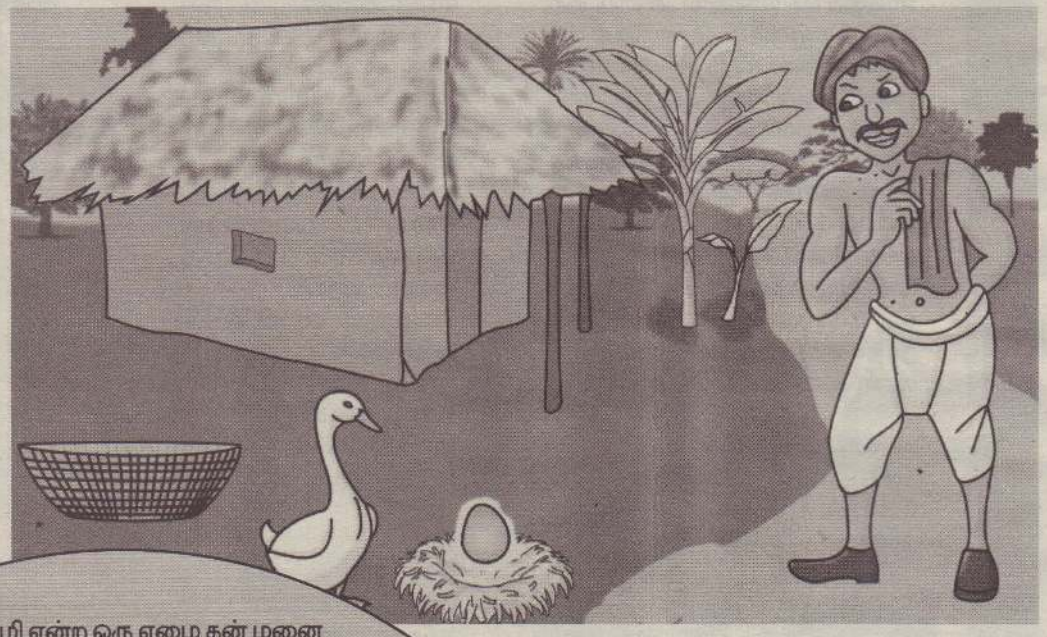

கந்தசாமி என்ற ஒரு ஏழை தன் மனை வியுடன் சிறு குடிசை ஒன்றில் வாழ்ந்து வந்தான். வயதாகி விட்டதால் வேலைக்கும் செல்ல முடியாது போகவே, தங்களிடம் இருந்த பொருள்களை விற்றுச் சாப்பிட வேண்டி ஏற்பட்டது. நாள்கள் செல்லச்செல்ல...அவர்கள் உண்ணை உண வின்றி தவித்தனர்.

இந்த நிலையில் அவன் ஆண்டவனை நோக்கி..."இறைவா எங்களை ஏன் இப்படி படைத்தாய்...இது இப்படியே நீடித்தால்....வறுமை தாங்காது...நாங்கள் இறப்பதை தவிர வேறு வழியில்லை" என வேண்டினான்.

அவன் மீது இரக்கம் கொண்ட இறைவன் அவன் முன் தோன்றி அவனின் குறை களைத் தீர்க்க....அவனுக்கு வாத்து ஒன்றைப் பரிசளித்தார். அந்த வாத்து தினம் ஒரு பொன் முட்டை இடும் என்றும்...அதை விற்று அன்றாடம் குடும்பத்திற்கு தேவையானவற்றை வாங்கி வாழ் நாளைக் சந்தோஷமாக கழிக்கலாம் என்றும் கூறி மறைந்தார்.

வாத்து தினம் ஒவ்வொரு பொன் முட்டையிட...அவர்கள் அதனை விற்று வாழ்கையை இனிதாகக் கழிந்தனர்.

ஒரு நாள் கந்தசாமியின் மனைவி தன் கணவனிடம் சென்று 'தினம் தினம் இந்த வாத்து ஒவ்வொரு பொன் முட்டையே இடுகின்றது, இப்படியே இருந்தால் நாம் எப்படிப் பெரிய பணக்காரர் ஆவது என்று சொல்லி, இந்த வாத்தின் வயிற்றில் இருக்கும் எல்லா முட்டைகளையும் நாம் எடுத்தால் அதை விற்று பெரிய பணக்காரர் ஆகிவிடலாம் என்று ஒரு உபாயம் சொன்னாள். இதைக் கேட்ட கந்த சாமிக்கும் அது சரியெனத் தோன்றியது.

உடனே, கந்தசாமி அந்த வாத்தைப் பிடித்து வாத்தின் வயிற்றில் இருக்கும் எல்லா முட்டைக ளையும் எடுக்க வாத்தை கொன்று அதன் வயிற்றைக் கிழித்தான். "ஆ" என்ன ஆச்சரியம் அந்த வாத்தின் வயிற்றில் ஒருமுட்டையுமே இருக்கவில்லை. அதன் வயிறில் மற்றைய வாத்துகள்போல் வெறும் குடலே இருந்ததைக் கண்டு ஏங்கினர்.

தினம் ஒரு பொன் முட்டையிட்ட வாத்து இறந்து விட்டதால், வறுமை அவர்களை மீண்டும் சூழ்ந்துகொண்டது.

தங்கள் பேராசையே பெரும் தரித்திரத்தை தந்தது என மனம் வருந்தி ஏழ்மையாகவே வாழ்ந்து உண்ண உணவின்றி இறந்தனர்.

ஆசை அளவுக்கு மிஞ்சினால் அது பேராசை. பேராசை பெரு நஷ்டத்தையும் கஷ்டத்தையும் தரும்.

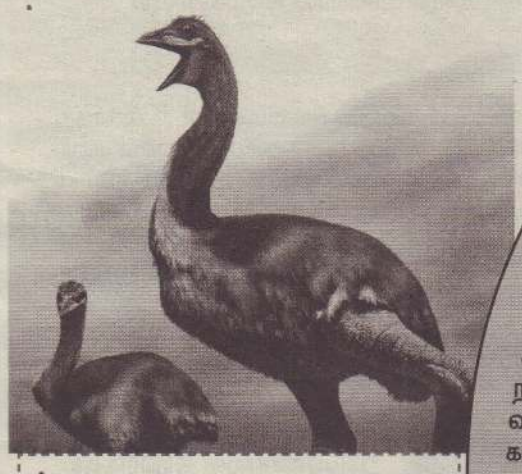

யானைப் பறவை என்று சொல்லப்படும் வரோம்பி டைட்டான்

உலகின் மிகப்பெரிய பறவையாக கரு தப்படும் யானைப் பறவை வரோம்பி டைட்டான் என்று ஆய்வாளர்கள் தெரி வித்துள்ளனர். கிழக்கு ஆப்பிரிக்காவில் உள்ள மடகாஸ்கர் தீவில் இந்தப் பறவை வாழ்ந்திருக்கலாம், அங்கு மனிதர்கள் மெல்லக் குடியேறியபின் அந்தப் பறவை அழிவைச் சந்தித்து இருக்கும் என்று ஆய்வாளர்கள் தெரி விக்கின்றனர்.

ஒட்டச்சிவிங்கியின் உயரம் வரை இந் தப் பறவை இருந்திருக்கும், ஆனால், பறக்கும் சக்தி இந்தப் பறவைக்கு இருந் திருக்காது. இந்த யானைப்பறவையின் முட்டை, கோழி முட்டையைக் காட்டி லும், 160 மடங்கு பெரிதாக இருந்திருக் கும் என்று தெரிவிக்கின்றனர்.

தற்போது வாழ்ந்து வரும் நெருப்புக் கோழியைக் காட்டிலும் 20 மடங்கு பெரிதாக வரோம்பி டைட்டான் பறவை வாழ்ந்திருக்கலாம் என்று நம்பப்படு கின்றது.

மரம் வளர்ப்போம்...

மரம் வளர்ப்போம் மரம் வளர்ப்போம்
மா தென்னை மரம் வளர்ப்போம்
வாசல் தோறும் செடி வளர்ப்போம்
வாசம் மிக்க கொடி வளர்ப்போம்

புங்க மரம் நிழல் கொடுக்கும்
புளியமரம் பழம் தரும்
வேங்கை தேக்கு கதவாகும்
வீசும் தென்றல் இதமாகும்

சுற்றுச் சூழல் நலமாகும்
சேறு கழிவு உரமாகும்
கற்பவர்க்குப் பொழுது போக்கு
காலை மாலை உடற்பயிற்சி

வாழை போல் வளர்த்திடுவோம்
தென்னை போல உயர்ந்திடுவோம்
பனையைப் போல பயன்படுவோம்
பக்குவத்தை நாமடைவோம்

மாணவர்களுக்கு வகுப்பறை மட்டுமே போதனைக்கூடமல்ல

தொடர்ந்து வகுப்பறையிலேயே பாடங் கள் நடத்தப்படுவதும், உளவியல் முறையில் தவறானதாகும். எல்லாவற் றையும் எழுத்துகளிலேயே கற்றுக் கொடுத்துவிட முடியாது.

போதனையால் மட்டும் புத்தி சாலித்த னத்தை வளர்க்க முடியாது. வகுப்பறை மட்டுமே போதுமென்றால் பள்ளிகளில் மைதானங்கள் தேவையிருக்காது.

ஒரு மனமாற்றத்துக்காக, புத்து ணர்ச் சிக்காக விளையாட்டு வகுப்புகளை வைத்திருக்கும் பள்ளிகள், வகுப்பறை யைத் தாண்டிய கற்பித்தலுக்கு வந் தால் மாணவர்களின் திறன் பலம டங்கு உயரும் என்கிறது உளவியல் முறை.

வாரத்துக்கு ஒன்றிரண்டு விளையாட்டு நேரம், வருடத்துக்கு ஒரு சுற்றுலா என் பதைக் கடந்து, "பயிற்சி வழி படிப்பு, உலா வந்து உவகையுடன் கல்வி" என்பதே மாணவர் திறனை வளர்க்க உளவியல் சொல்லும் தீர்வு.

கருத்துச் சித்திரங்கள்

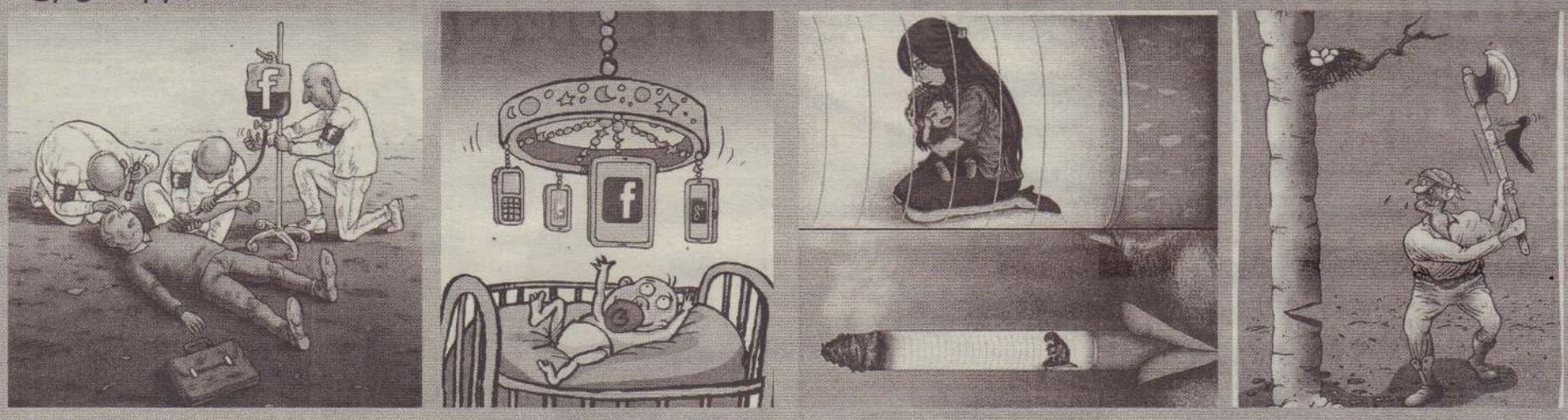

செந்திலின்_கிறுக்கல்கள் @Annaiinpillai

உன் சோகத்தை போக்க
என்னோடு உடன்கட்டை
ஏறாதே!

சிகரெட்

அமீர் @ameerfaj

வளரும் போது பெற்றோர்கள்
நம்மை குழந்தையாக பார்த்துக்
கொள்வதும் வளர்ந்த பின்னர்
பெற்றோர்களை நாம்
குழந்தையாக பார்த்துக்
கொள்வதும் தான்

வாழ்க்கை ....

பெற்றோர் - குழந்தைகளுக்கு இடையேயான உணர்வை பேசும் மங்கி டாங்கி

தற்போதைய காலகட்டத்தில் பணத்தை நோக்கி ஓடிக்கொண்டிருக்கும் பெற்றோர்களே அதிகம். 'மங்கி டாங்கி' படத்தின் கதைக்களமும், பெற்றோருக்கும், குழந்தைக்கும் இடையேயான உணர்வை பேசும் படமாக உருவாகிறது.

குழந்தை வளர்ப்பில் அதிக கவனம் தேவை என்னும் கருத்தை வலியுறுத்தி உருவாகும் இந்தப் படத்தை அபி ஆனந்த் மற்றும் சலீஷ் சுப்ரமணியம் இணைந்து இயக்குகின்றனர்.

"இயந்திரமயமான இந்த காலத்தில் குழந்தை வளர்ப்பு என்பது மிகப்பெரிய சவாலாக இருக்கிறது. குழந்தைகள் பெற்றோர்களின் அன்புக்காகவும், நேரத்திற்காகவும் ஏங்குகிறார்கள். அன்புக்கு ஏங்கும் ஒரு குழந்தை கடத்தப்பட்டால் என்னவாகும் என்பதை பிரபல ஹாலிவுட் திரைப்படமான 'பேபிஸ் டே அவுட்' பாணியில், பயணிக்கும் திரைப்படமாக இது உருவாகிறது என்று தயாரிப்பாளர் ஹஷீர் கூறினார்.

இன்றைய நாள் உங்களுக்கு எப்படி?

மேடம்: சுறுசுறுப்பான செயலால் பணி எளிதில் நிறைவேறும். தொழில், வியாபாரம் செழித்து உபரி பணவரவு கிடைக்கும். கலையம்சம் நிறைந்த பொருள் வாங்குவீர்கள்.

இடபம்: பொது விஷயத்தில் கருத்து சொல்ல வேண்டாம். தொழிலில் உற்பத்தி விற்பனை சுமாரான அளவில் இருக்கும். சேமிப்பு பணம் முக்கியமான செலவுகளுக்கு பயன்படும்.

மிதுனம்: செயல்களில் கவனச்சிதறல் ஏற்படலாம். நண்பரின் ஆலோசனை நன்மை பெற உதவும். தொழில் வியாபாரத்தில் அளவான மூலதனம் போதும்.

கடகம்: எந்த செயலையும் நேர்த்தியாக செய்வீர்கள். தொழில், வியாபாரத்தில் வளர்ச்சி நிலை திருப்திகரமாகும். உபரி பணவரவு கிடைக்கும்.

சிங்கம்: இஷ்ட தெய்வ அனுக்கிரகம் பெறுவீர்கள். முக்கியமான விஷயத்தில் நல்ல தீர்வு கிடைக்கும். தொழில், வியாபாரத்தில் வளர்ச்சி கூடும்.

கன்னி: செயல்களில் கவனக்குறைவினால் குளறுபடி ஏற்படலாம். தொழில், வியாபாரத்தில் உள்ள அனுகூலத்தை பாதுகாக்கவும். பணவரவில் சுமாரான இலாபம் கிடைக்கும்.

துலாம்: நற்செயலை சிலர் கேலி, கிண்டல் செய்வர். தொழில், வியாபாரம் வளர்ச்சி பெற அதிக முயற்சி உதவும். செலவில் சிக்கனம் வேண்டும்.

விருச்சிகம்: பேச்சு, செயலில் நிதானம் இருக்கும். தொழில், வியாபாரத்தில் புதிய வளர்ச்சி பரிமாணம் ஏற்படும். பண வரவில் லாப விகிதம் கூடும்.

தனுசு: சிலர் குறை சொல்வர். தொழிலில் நிலுவைப் பணி படிப்படியாக நிறைவேறும். பணவரவு பெறுவதில் இதமான அணுகுமுறை வேண்டும்.

மகரம்: எல்லோரின் நட்பு எளிதாக கிடைக்கும். புதிய கருத்துக்களை பேசுவீர்கள். தொழிலில் உற்பத்தி விற்பனையின் அளவு அதிகரிக்கும்.

கும்பம்: எதிரானவர் சிரமம் உருவாக்கலாம். தொழிலில் உற்பத்தி, விற்பனை சுமாரான அளவில் இருக்கும். பணப்பரிவர்த்தனையில் பாதுகாப்பு அவசியம்.

மீனம்: உறவினர் கூடுதல் அன்பு பாசம் கொள்வர். மனதில் நம்பிக்கை உருவாகும். தொழில், வியாபாரம் செழித்து புதிய சாதனை இலக்கை அடைவீர்கள். பணவரவு திருப்திகரமாகும்.

சுதந்திரம்

பூமித் தாயும் கற்பிழந்து
புலம்புகின்ற நேரமடா
புன்னகைக்க மக்கள் இன்றி
புன்னாகின்றது யாழ் நெஞ்சம்

யாரும் அறியா தமிழ் கலாசாரத்துக்கு
யாழ்ப்பாணம் தான் அடையாளமாம் அன்று
கலிகளின் கொடூரம் தானோ இன்று
கலாசாரத்திற்கு அடையாளம் ஆனதோ???

கொலைகள் கொள்ளைகள் என ஒரு பக்கம்
கொடி கட்டிப் பறக்குதையா
யாழ் பாடிப் பெயர் பெற்ற யாழ்ப்பாணத்தில்
யாவரும் பாடும் இசை ஒப்பாரி ஆனதடா

விமானம் ஓட்டும் பெண்களின் சாதனையென
விமர்சிக்கிறது உலக நாடுகள் சில ஆனால்
விரும்பி வரும் பெண் சாதனைகளையும்
வீட்டில் அடைக்கிறது யாழ்ப்பாணம்

மாபெரும் சக்தியோ மகளிர் என்பர்
மாதர்க்கு அடையாளமும் கற்பு என்பர்
காணாமல் போனதோ அனைத்தும் இங்கு
காமுகர்களின் கண்களில் வெந்து

உதவி செய்யவும் எவருமில்லை
உறங்கிட நிம்மதியாய் ஒரு நேரமில்லை
உயிருக்கும் பயந்தோர் என்பதால்
உண்மை சாட்சிக்கும் யாருமில்லை

பெருகி வரும் போதைப் பொருள்
பாவனைக்கும்
பெயர் போகிறது பல பள்ளிகளே
மது போதையிலும் மதி கெட்டு
மல்லாந்து கிடப்போர் மாணவர்களே

கடவுளின் அவதாரங்கள் எல்லாம் வெறும்
கதைகளில் தான் சாத்தியமா???
கன்னி அவள் வித்தியாவின்
கண்ணீர்க் குரலின் கேள்வியடா

தத்தி விளையாடும் காதல் விளையாட்டால்
தவறாது நிகழும் தற்கொலைகள் ஏராளம்
மேல் நாட்டுக் கலாச்சாரத்தை தழுவுவதால்
மேடை போட்டு நிற்கும் விவாகரத்துக்கள்

சிறுவர்கள் துஷ்பிரயோகமும் இன்று
சிக்கலின்றி நடக்கிறது
பதறுகின்றது யாழ் மண் இன்று
பாவிகளின் அராஜகத்தால்•

இத்தனை புதிர்களைச் சுற்றி
இன்று சுதந்திரதினமாம்!!

விற்பனைக்கு

ஒருகைப்பாவனையில் உள்ள NP GU XXXX இலக்க Bajaj CT 100 மோட்டார் சைக்கிள் நல்ல நிலையில் விற்பனைக்கு உண்டு. (CS 23175) 04.07

071 847 4302

TVகள் மலிவு விற்பனை

Sony TVகள் 21" - 10,000/- முதல். 14" - 6,500/- முதல் மலிவு விலையில் விற்பனைக்குண்டு.

077 044 0570 - சொனி ரேட்டற் சென்றர்

(கொமர்சல் வங்கி எதிரில்) K.K.S. வீதி, சுன்னாகம்.

ஒம் வீரராட் வீஷ்ணவ் பீரம்மனே நமஹ

முதலாம் ஆண்டு நினைவு

அமரர்

செல்லையா சோதிலிங்கம்

(நரம்பைக்குறிச்சி, வரணி)

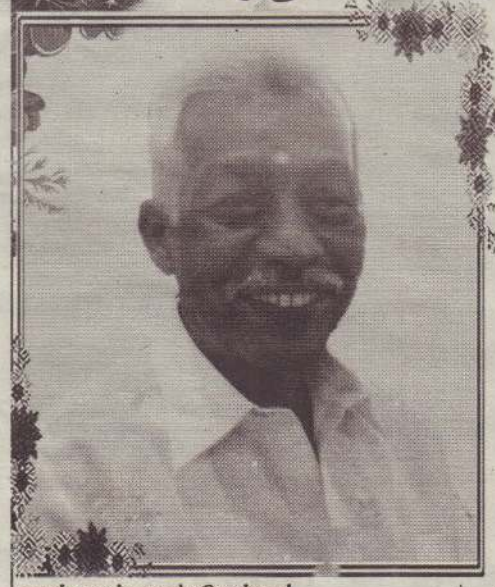

வாழ வந்தது
13.04.1950

மீளச் சென்றது
17.01.2018

திதி:- பிரதமை (05.02.2019)

பாசம் வைத்த நாங்களெல்லாம்
பரிதவித்துத் தானிருக்க
நேசம் கொண்ட உறவுகளும் நெஞ்சுருகி
அழுதிருக்க
நினைவெல்லாம் புன்சிரிப்பும் பகிடிப்பேச்சும்
நிறைந்திருக்க
அணைத்தூட்டி வளர்த்தவரும்
ஆதரவுக் கரம் தேட
ஆற்றல் சொன்ன கைவண்ணம்
அப்படியேதானிருக்க
நேற்றது போல் உங்களோடு கதைத்ததெல்லாம்
நினைவிருக்க

நெஞ்சில் நீங்கள் நினைத்ததெல்லாம்
நிறைவேறக் காத்திருக்க
கொஞ்சமும் தான் நினைக்காமல் எம்மைவிட்டு
எங்கு சென்றீர்?
கொண்டு சென்று சுட்டுவிட்டு வெந்து
நாங்கள் நின்றழுது
ஆண்டொன்று ஆனதுவோ நம்பிடவே
முடியவில்லை
அங்கு சென்று நீங்களும் தான் ஆறுதலாய்
இருந்து கொண்டு
இங்கு நாங்கள் தேறுதற்கு அவனருளை
வேண்டுமையா!

ஓம் சாந்தி!

சொர்ணவடலி லேன்,
கொக்குவில் மேற்கு, கொக்குவில். (CS/23107)(11.17)

குடும்பத்தினர்.

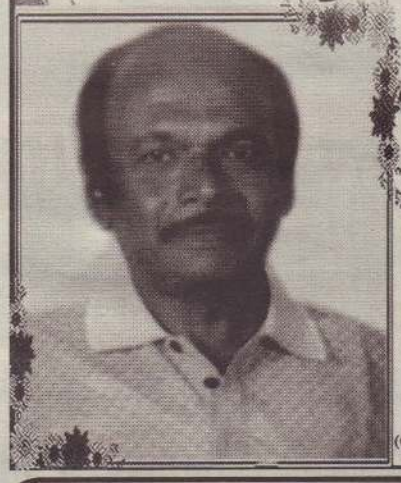

31ஆம் நாள் நினைவஞ்சலியும் ஆத்மசாந்திப் பிரார்த்தனையும்

தோற்றம்
02.09.1940

அமரர்

மறைவு
06.01.2019

சொக்கலிங்கம் சிவநாயகம்

அவர்களின் 31 ஆம் நாள் நினைவஞ்சலியும் ஆத்மசாந்திப் பிரார்த்தனையும் இன்று (05.02.2019) செவ்வாய்க்கிழமை முற்பகல் 11 மணியளவில் இல.37, சேர்.பொன் இராமநாதன் வீதியில் அமைந்துள்ள **"சரஸ்வதி மண்டபத்தில்" (ராஜா கிரீம் ஹவுஸ்)** நடைபெற உள்ளது. அன்னாரது ஆத்மாசாந்தியடைய இறைவனைப் பிரார்த்திக்கின்றோம்.

குடும்பத்தினர்.

இல.43, மணல்தறை ஒழுங்கை, கந்தர்மடம், யாழ்ப்பாணம்.

(CS/23109) (11.17)

மரண அறிவித்தல்

முருகேசு இராசா (சிவராசா)

தோற்றம் 22.04.1942 மறைவு 03.02.2019

கல்வயலைப் பிறப்பிடமாகவும், நுணாவில் மேற்கு மடத்தடியை வசிப்பிடமாகவும் கொண்ட முருகேசு இராசா (சிவராசா) 03.02.2019 ஞாயிற்றுக்கிழமை காலமானார்.

அன்னார் காலஞ்சென்றவர்களான முருகேசு - தங்கம்மா தம்பதிகளின் அன்பு மகனும், காலஞ்சென்றவர்களான சின்னத்துரை - கண்ணகைப்பிள்ளை தம்பதிகளின் அன்பு மருமகனும், சுசீலாவின் அன்புக் கணவரும், சுபாசினி (பிரான்ஸ்), இராஜகுமார் (ஊடகவியலாளர்) ஆகியோரின் அன்புத் தந்தையும், பரமேஸ்வரன் (பிரான்ஸ்), தர்சினி, சிவானந்தன், மீனாம்பிகை, ஞானாம்பிகை ஆகியோரின் அன்பு மாமனாரும், பொபிந்தன் (பிரான்ஸ்), நிதுஜா (பிரான்ஸ்), சுபீட்ஷா, யதுநந்த் ஆகியோரின் பேரனும், காலஞ்சென்ற சாந்தகுமார் மற்றும் சுகுணா (கனடா), வனசராணி, பாலசுப்பிரமணியம் ஆகியோரின் மைத்துனரும், காலஞ்சென்ற கமலாவதி, கணபதிப்பிள்ளை ஆகியோரின் சகோதரரும், காலஞ்சென்ற பத்பநாதன் மற்றும் விமலா, பாதுஷன் (கனடா), அஸ்வினி (கனடா) ஆகியோரின் பெரியப்பாவும், வேலழகனின் (கனடா) சகலனும் ஆவார்.

அன்னாரின் இறுதிக்கிரியைகள் இன்று (05.02.2019) செவ்வாய்க்கிழமை முற்பகல் 11 மணியளவில் அவரது இல்லத்தில் நடைபெற்று பூதவுடல் தகனக்கிரியைக்காக வேம்பிராய் இந்து மயானத்துக்கு எடுத்துச் செல்லப்படும். இந்த அறிவித்தலை உற்றார், உறவினர், நண்பர்கள் அனைவரும் ஏற்றுக்கொள்ளவும்.

நுணாவில் மேற்கு,
சாவகச்சேரி.

(CS/23106)(11.17)

தகவல்:
குடும்பத்தினர்.

075 242 2066

நோர்வே தமிழ்ச் சங்கம்

40வது ஆண்டு மாணிக்கவிழா

அகில இலங்கை ரீதியாக நடாத்தப்படும் சிறுகதை, கவிதைப் போட்டிகள் - 2019

சிறுகதை

19 வயதுக்கு மேற்பட்டோர்
கருப்பொருள்:
✕போருக்கு பின்னரான சமூக அவலம்
✕தமிழர் பண்பாடு, வாழ்வியல் சிக்கல்
✕நில அபகரிப்பு

19 வயதுக்கு உட்பட்டோர்
கருப்பொருள்:
✕போதை பொருள் பாவனை
✕கல்வித்தடை, பொருளாதார சுமை
✕குடும்ப உறவுச்சிக்கல்கள்

கவிதை

19 வயதுக்கு மேற்பட்டோர்
தலைப்பு:
✕அந்நாள் அது போல இனி வருமா
✕தேவதைகளின் பாடல்
✕எனது நிலமும் நிலவும்

19 வயதுக்கு உட்பட்டோர்
தலைப்பு:
✕குயிலே... குயிலே எந்தன் குறையறிவாயோ
✕இரை மீட்டல்
✕நெருப்பாகி நின்றவள்

குறும்படப் போட்டிகள்

குறும்படப்போட்டிகளுக்கான விதி முறைகள் எமது இணையத்தளத்தில் வெளியிடப்பட்டுள்ளன.

முதலாவது பரிசுத்தொகை
25,000 ரூபாய்
இரண்டாவது பரிசுத்தொகை
15,000 ரூபாய்
மூன்றாவது பரிசுத்தொகை
10,000 ரூபாய்

போட்டியாளர்களது கவனத்துக்கு:

1. கையெழுத்துப்பிரதியாயின் A4 தாளில் 8 பக்கங்களுக்கு மேற்படாது இருத்தல் வேண்டும்.

2. ஏற்கனவே வெளிவராத புதிய எழுத்துருக்களாக இருக்க வேண்டும்.

3. 19 வயதுக்கு உட்பட்ட மாணவர்கள் பாடசாலை அதிபர், அல்லது உப அதிபரிடம் தமது ஆக்கத்தை உறுதிப்படுத்தும் ஒப்பத்துடன் அனுப்ப வேண்டும்.

4. மின்னஞ்சலூடாக அனுப்புவதாயின் பின்வரும் மின்னஞ்சல் முகவரிக்கு அனுப்பவும். ts40@norwaytamilsangam.com

5. பாமினி எழுத்தை 12 எழுத்து அளவில் உபயோகிக்கவும்.

6. pdf மற்றும் doc ஆகிய இரு வடிவங்களிலும் அனுப்பவும்

7. தபால் மூலம் அனுப்புவதாயின் பின்வரும் முகவரிக்கு அனுப்பவும்.
Norway Tamil Sangam,
Stovner Vel, Fjellstuveien – 26,
0982 Oslo, Norway

8. ஆக்கங்கள் வந்து சேரவேண்டிய இறுதித் திகதி 31.03.2019

9. தங்கள் ஆக்கங்களோடு தொலைபேசி இலக்கம், மின்னஞ்சல் முகவரி, தபால்முகவரி என்பவற்றை இணைப்பது விரும்பத்தக்கது.

10. போட்டி முடிவுகள் சித்திரை இறுதி வாரத்தில் எமது இணையத் தளத்தில் அறிவிக்கப்படும்.

+47 46 77 35 35
norwaytamilsangam
post@norwaytamilsangam.com
Stovner vei, Fjellstuveien 26, 0982 Oslo
www.norwaytamilsangam.com

மரண அறிவித்தல்

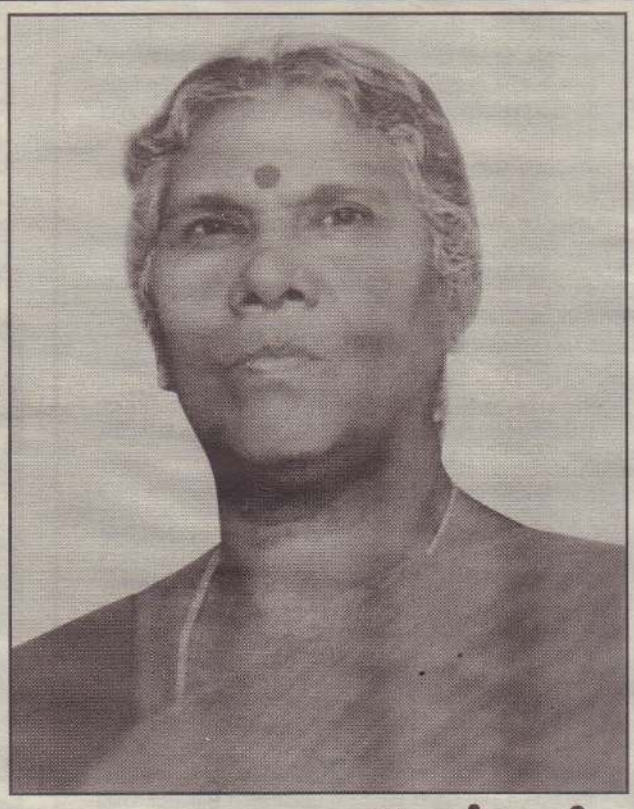

தோற்றம்
22.04.1951

மறைவு
28.01.2019

நாகராசா நாகேஷ்வரி

மயிலங்காட்டைப் பிறப்பிடமாகவும் வசிப்பிடமாகவும் கொண்ட முன்னாள் ஞான முருகன் விளையாட்டுக்கழகத் தலைவரும் மயிலங்காடு ஸ்ரீ முருகன் சனசமூகத் தலைவருமாகிய நாகராசா அவர்களின் அன்பு மனைவி நாகராசா நாகேஷ்வரி 28.01.2019 அன்று இறையடி சேர்ந்தார்.

அன்னாரின் இறுதிக்கிரியைகள் இன்று (05.02.2019) செவ்வாய்க்கிழமை முற்பகல் 10.00 மணியளவில் அவரது இல்லத்தில் நடைபெற்று பூதவுடல் சுன்னாகம், கொத்தியாலடி இந்துமயானத்தில் தகனம் செய்யப்படும்.

இந்த அறிவித்தலை உற்றார், உறவினர், நண்பர்கள் அனைவரும் ஏற்றுக் கொள்ளவும்.

மயிலங்காடு. (CS 23015)(14,17)

தகவல்:
குடும்பத்தினர்.

077 497 8309

357, கஸ்தூரியார் வீதி, யாழ்ப்பாணம்.
021 492 7471, 021 492 7472 esprintersjaffna@gmail.com
ES Printers

மாதகல் தூய லூர்து அன்னை திருத்தல திருவிழா - 17.02.2019

மாதகல் துறைமுகப் பகுதியில் அமைந்துள்ள தூய லூர்து அன்னை திருத்தல திருவிழா 17.02.2019 ஆம் திகதி கொண்டாடப்படவுள்ளது. அன்னை வழியாக ஆண்டவன் அருளைப் பெற்று இறையுறவில் வளமுடன் வாழ பக்தர்களை அன்புடன் அழைத்து நிற்கின்றோம்.

- 08.02.2019 ஆம் திகதி வெள்ளிக்கிழமை கொடியேற்றத்துடன் நவநாட்கள் ஆரம்பமாகி தினமும் மாலை 04.45 மணிக்கு நவநாள்கள் நடைபெறும்.
- 16.02.2019 ஆம் திகதி சனிக்கிழமை மாலை 6.00 மணிக்கு அன்னையின் திருச்சுரூபத் தேர்ப்பவனியும். நற்கருணை வழிபாடும் நடைபெறும்.
- 17.02.2019 ஆம் திகதி ஞாயிற்றுக்கிழமை காலை 7.00 மணிக்கு யாழ்.ஆயர் தலைமையில் திருநாள் திருப்பலி நடைபெறும்.

பங்குத்தந்தை,
பங்குமக்கள்,
மாதகல்

(CS 32394)(14.17)

Institute of Junior

Spoken & Written Elocution

(எலக்கியூசன்) பரீட்சையில் 100 புள்ளிகளை பெற்ற மாணவர்களை பாராட்டுகின்றோம்.

A.அபூர்வன் | U.விசாகன் | R.பீஷ்மன் | T.றம்மியா | R.விதுசன் | K.தருணிகா | M.ஷஸ்மிதா | P.விஷ்வாத்மிகா

S.சமிஷா | M.கமல்ஜா | S.ஷாத்விகா | P.அபிஷேக் | S.அபிஷேக் | R.டீக்சினா | G.லஸ்வின் | J.நிஸ்கா | S.பிரித்திசாந்த்

E.பாகவி | S.டென்சிகா | J.சர்வின் | P.சாருஜன் | G.சங்கீத் | B.ஹறிஷ் | S.தஷேன் | K.டிலோஜன் | T.அனுபமா

V.சாருசன் | K.காவியா | N.பரணிகா | S.விஷாலி | S.றெனோமிகா | S.லக்ஸ்யா | R.பவதர்சன் | J.கஜந்தினி | T.இனியா

S.டக்சிகா | J.கஜந்தினி | B.ஷறோன் | V.வருணிகா | P.பகீஷன் | அதீனா டெய்சி | S.கதீசன் | V.அஸ்வின் | S.ஜனகன்

★ Elocution Classes எலக்கியூசன் வகுப்புக்கள்
[Spoken & Written] 4 வயதிலிருந்து 13 வயதுவரை
★ English Classes

20.02.2019 இற்கு அனுமதிகளைப் பெற்றுக் கொள்ளவும்

இல.926, பருத்தித்துறை வீதி, நல்லூர். (சட்டநாதர் கோயில் முன்) 077 199 9630

A/O வகை சிறுநீரகம் தேவை

கச்சாய் வீதி, சாவகச்சேரியைச் சேர்ந்த 52 வயதுடைய ஒருவருக்கு A அல்லது O வகை சிறுநீரகம் மிகவும் அவசரமாக தேவை. (CS 00547) (14,17)

076 851 0093

மரணஅறிவித்தல்

திருமதி மல்லிகாதேவி (மல்லி) மகேந்திரராஜா

மானிப்பாயைப் பிறப்பிடமாகவும் வசிப்பிடமாகவும் கொண்ட திருமதி மல்லிகாதேவி (மல்லி) மகேந்திரராஜா 04.02.2019 திங்கட்கிழமை காலமானார்.

அன்னார் காலஞ்சென்ற மகேந்திரராஜா (J.P தபால் அதிபர்) இன் அன்பு மனைவியும் காலஞ்சென்றவர்களான தம்பிப்பிள்ளை இராசம்மா தம்பதிகளின் அன்பு மகளும் காலஞ்சென்றவர்களான வல்லிபுரம் இராசம்மா தம்பதிகளின் அன்பு மருமகளும் தவவதனி(ராஜி), தவவரன்(ஆஸ்திரேலியா), தவயோகினி(கோப்பாய்) ஆகியோரின் பாசமிகு தாயாரும் சந்திரகாந்தன், அல்லி, ஆனந்தராஜா ஆகியோரின் அன்பு மாமியாரும் சர்மிலா சசிக்குமார், சகிலா, Dr.அரவிந், தனுஷா, அஜந்தா, ஐங்கரன், வேலவன், ஆதவன், ஆகியோரின் பாசமிகு பேர்த்தியும் ஆவார்.

அன்னாரின் இறுதிக்கிரியைகள் இன்று (05.02.2019) செவ்வாய்க்கிழமை பிற்பகல் 3.00 மணியளவில் மானிப்பாயில் உள்ள பிப்பிலி மயானத்தில் தகனம் செய்யப்படும்.

இந்த அறிவித்தலை உற்றார், உறவினர், நண்பர்கள் அனைவரும் ஏற்றுக் கொள்ளவும்.

மேதேஸ்லேன், மானிப்பாய். (CS 230105)(14,17) **தகவல்: குடும்பத்தினர்.**

021 492 2973 - சந்திரகாந்தன்
076 8095531/ 61262550126 - தவவரன் (ஆஸ்திரேலியா)
077 499 3438 - ஆனந்தராசா

10 ஆம் ஆண்டு நினைவஞ்சலி

அமரர் முருகேசு சங்கரப்பிள்ளை

திதி: பிரதமை

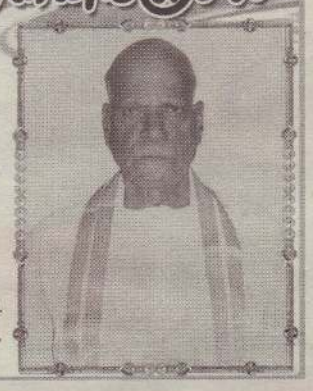

தோற்றம் 16.07.1931 மறைவு 26.01.2009

அகல் விளக்காய் ஒளிதந்து
ஆலமரம் போல தழைத்தோங்கி
இகமதில் செழிப்புடன் வாழ்வதற்கு
அன்பின் வழிகாட்டிய தெய்வத்திற்கு
பத்தாம் ஆண்டு நினைவில் அஞ்சலிக்கின்றோம்.

'மலரகம்'
கொட்டக்காடு வீதி,
கோண்டாவில் கிழக்கு.

குடும்பத்தினர். (CS 22866)(14,17)

மரண அறிவித்தல்

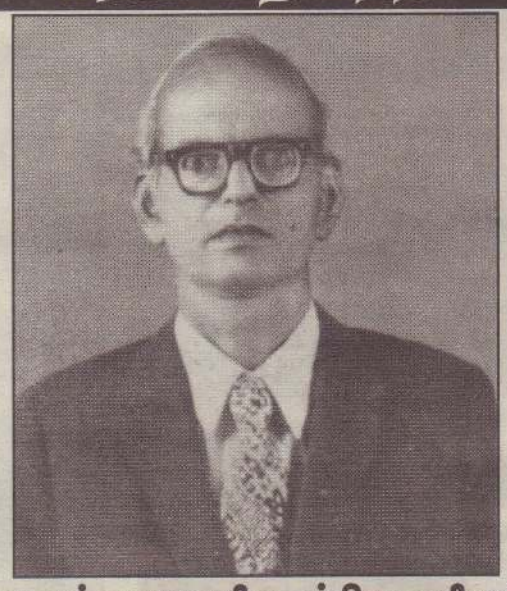

பொன்னையா சிவசுப்பிரமணியம்

(இளைப்பாறிய ஆணையாளர், உள்நாட்டு இறைவரித் திணைக்களம்)

அராலி மேற்கு, வட்டுக்கோட்டையைப் பிறப்பிடமாகவும், கொழும்பு கல்கிசையை வசிப்பிடமாகவும் கொண்ட பொன்னையா சிவசுப்பிரமணியம் 03.02.2019 ஞாயிற்றுக்கிழமை கொழும்பில் காலமானார்.

அன்னார் காலஞ்சென்ற பொன்னையா - கண்மணி தம்பதிகளின் மகனும், வட்டு கிழக்கு, சித்தன்கேணியைச் சேர்ந்த அருந்தவேஸ்வரியின் அன்புக் கணவரும், காலஞ்சென்ற இரத்தின உபாத்தியாயர் - சிவபாக்கியம் தம்பதிகளின் மருமகனும், அமிர்தவல்லியின் சகோதரரும், ஜனார்த்தன், சஞ்ஜயன், ஜனந்தன் ஆகியோரின் பாசமிகு தந்தையும் ஆவார்.

அன்னாரின் பூதவுடல் கல்கிசையில் அமைந்துள்ள மகிந்த மலர்ச்சாலையில் இன்று (05.02.2019) செவ்வாய்க்கிழமை பிற்பகல் 2 மணி தொடக்கம் 6 மணிவரை அஞ்சலிக்காக வைக்கப்பட்டு நாளை (06.02.2019) புதன்கிழமை முற்பகல் 10 மணியளவில் கிரியைகள் ஆரம்பிக்கப்பட்டு பிற்பகல் 2 மணியளவில் கல்கிசை மயானத்தில் தகனம் செய்யப்படும்.

(IN/11484)(11,17) **தகவல்: சஞ்ஜயன் (மகன்)**

077 721 7132

SERENDIB, LUSTER INTERNATIONAL

179,Manipay Road, Jaffna

மேற்படி நிறுவனத்துக்குப் பின்வரும் வேலையாள்கள் தேவை.

முகாமையாளர் –(Manager) பெண்- வயது 30 - 40
விற்பனையாளர் –(Sale) பெண்- வயது 20 - 35
விற்பனை விநியோகத்தர் –(Sale Rep)ஆண் - வயது 30-50

071 664 7692 என்ற Whatsapp இல் படத்துடன் விண்ணப்பிக்கவும். (CS/23114)(11,17)

வேலைவாய்ப்பு

யாழ்ப்பாணத்தில் புதிதாக ஆரம்பிக்கப்பட்டுள்ள தங்குமிட விடுதிக்கு முகாமையாளர், வரவேற்பாளர் உடனடியாக தேவை. உங்களுடைய சுயவிவரக்கோவையை அனுப்பி வைக்கவும். விடுதி, கணினி அனுபவம் உள்ளவர்கள் விரும்பத்தக்கது. தொடர்பு கொள்ள வேண்டிய முகவரி

92, 2nd cross Street, Jaffna.
021 221 4990/ 076 629 6667
Colonialinn23@gmail.com

உற்பத்தியாளர்

யாழ் நகரத்தில் புதிதாக ஆரம்பிக்கப்படும் கிளையில் China, Dubai, India, Hongkong இருந்து Electronic, Household Items, மின் உபகரணங்கள் அத்துடன் உங்கள் வியாபாரத்துக்கு தேவையான எந்த ஒரு பொருள்களும் உங்களுக்காக உற்பத்தி செய்து மொத்தமாகவும், சில்லறையாகவும் குறைந்த கட்டணத்துடன் பெற்றுக் கொள்ளும் ஒரே ஸ்தாபனம்

SERENDIB LUSTER INTERNATIONAL
179, Manippay Road, Jaffna.
071 664 7692 (CS 23113)(14,17)

தேவை

கார்த்திகைக் காய் யாழ் குடாநாடு முழுவதும் மண்ணில் விழுந்து வீணாகும் பச்சை காய்களை சேகரித்துப் பணமும் பயனும் பெறலாம். (CS 22162)(14,17)

EK & Co
55/1, ஸ்ரீ மகிந்த தர்ம மாவத்தை
கொழும்பு - 9
011 267 7077/011 269 7729

E.S Printers

மக் பிரிண்ட் (MUG) 450/=

357, Kasthuriyar Road, Jaffna.
021 492 7471 / 021 492 7472

மரண அறிவித்தல்

பசுபதி தர்மகுலராசா

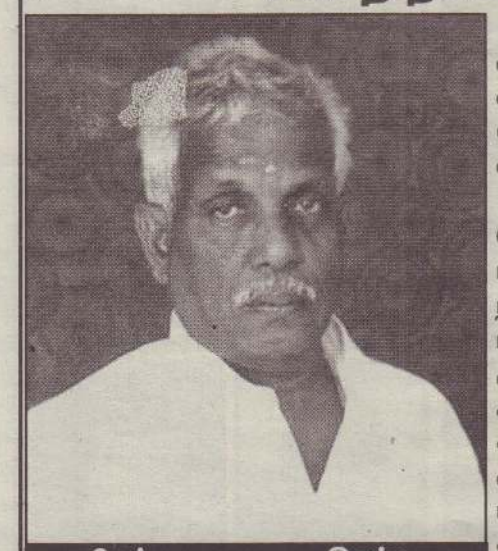

பிறப்பு 12.01.1955 இறப்பு 03.02.2019

யாழ்.கல்வியங்காட்டைப் பிறப்பிடமாகவும், கனடா மொன்றியலை வசிப்பிடமாகவும் கொண்ட பசுபதி தர்மகுலராசா கடந்த 03.02.2019 ஞாயிற்றுக்கிழமை இறைவனடி சேர்ந்தார்.

அன்னார் காலஞ்சென்ற பசுபதி - பொன்னம்மா தம்பதிகளின் கனிஷ்ட புத்திரனும், காலஞ்சென்ற நாகமுத்து - நாகம்மா தம்பதிகளின் பாசமிகு மருமகனும், இராசமணியின் அன்புக் கணவரும், மதனா (Swiss), சபேசன் (SriLanka), சயந்தன் (Canada), மயூரா (Canada) ஆகியோரின் பாசமிகு தந்தையும், குமரகுருநாதன் (Swiss), யோதிலா (SriLaka), பிரிதிவிராஷ் (Canada), யோசிகா (Canada) ஆகியோரின் அன்பு மாமனாரும், காலஞ்சென்றவர்களான தனகுணபதி (சறோ), ஞானசகுந்தலாதேவி (சகுந்தலா) மற்றும் தேவராசா, பரராஜசிங்கம், காலஞ்சென்றவர்களான இராஜேஸ்வரி (கிளி), மகாராசா (மகான்) மற்றும் லோகேஸ்வரி (உஷா) ஆகியோரின் அன்புச் சகோதரரும், மிதுன், மிருஷி, தருஷ், நிலோஷ், ஜெஸ்வின், சஸ்வின், கஸ்மிகா, தர்வின் ஆகியோரின் பாசமிகு பேரனுமாவார்.

அன்னாரின் இறுதிக்கிரியைகள் எதிர்வரும் (10.02.2019) ஞாயிற்றுக்கிழமை கனடாவில் நடைபெறும். துக்க அனுட்டிப்பு நிகழ்வுகள் அவரது கோப்பாய் இல்லத்தில் நடைபெறும். இந்த அறிவித்தலை உற்றார், உறவினர், நண்பர்கள் அனைவரும் ஏற்றுக்கொள்ளவும்.

கோண்டாவில் வீதி, கோப்பாய் தெற்கு, கோப்பாய். (IN/9301)(11,17) **தகவல்: குடும்பத்தினர்.**

077 607 3235

மரண அறிவித்தல்

சண்முகம் பத்மநாதன்

(ஓய்வு நிலை மின் அத்தியட்சகர்)
விளானை, களபூமி, காரைநகர்

காரைநகர் புதுறோட்டினைப் பிறப்பிடமாகவும் சந்திரந்தை, விளானையை வசிப்பிடமாகவும் கொண்ட சண்முகம் பத்மநாதன் 03.02.2019 ஞாயிற்றுக்கிழமை இறைவனடி சேர்ந்தார்.

அன்னார் காலஞ்சென்றவர்களான சண்முகம் - சுந்தரம்மா தம்பதிகளின் அன்பு மகனும் காலஞ்சென்றவர்களான கதிரவேலு - வள்ளியம்மை தம்பதிகளின் அன்பு மருமகனும் சரஸ்வதியின் அன்புக் கணவரும் சாந்தினி, பத்மலோஜினி (பவி), மாலினி ஆகியோரின் அன்புத் தந்தையாரும் இராஜேஸ்வரிதேவி, யோகேஸ்வரிதேவி, சோமசுந்தரம், சிவஞானம் (சிவா) ஆகியோரின் அன்புச் சகோதரனும் காலஞ்சென்ற செல்வநாயகம் மற்றும் லீலாவதி, திலகா, சிதம்பரநாதன், நடராசா ஆகியோரின் அன்பு மைத்துனரும் பரமேஸ்வரன் (ராசன்), இராஜேந்திரன், மனோகரன் ஆகியோரின் அன்பு மாமனாரும் ரட்சகன், ஹரி, சௌமியா, அனுஜன் ஆகியோரின் அன்புப் பேரனும் ஆவார்.

அன்னாரின் இறுதிக்கிரியைகள் இன்று (05.02.2019) செவ்வாய்க்கிழமை பிற்பகல் 4.00 மணிக்கு அவரது இல்லத்தில் நடைபெற்று பூதவுடல் தகனக்கிரியைக்காக களபூமி தில்லை இந்துமயானத்துக்கு எடுத்துச் செல்லப்படும். இந்த அறிவித்தலை உற்றார், உறவினர், நண்பர்கள் அனைவரும் ஏற்றுக் கொள்ளவும்.

விளானை, களபூமி, காரைநகர். (CS 22916)(14,17) **தகவல்: குடும்பத்தினர்.**

077 717 9639

வீட்டின் மீது பெற்றோல் குண்டு தாக்குதல்

யாழ்ப்பாணம், உடுவில் பிரதேசத்தில் வீடொன்றின் மீது நேற்றிரவு பெற்றோல் குண்டுத் தாக்குதல் நடத்தப் பட்டுள்ளது. வீட்டில் நிறுத்தி வைக்கப்பட்டி ருந்த இரு உந்துரு ளிகள் தீக்கிரையாக்கப் பட்டுள்ளன. உடுவில், ஆலடிப் பகுதியில் உள்ள வீடொன்றின் மீதே இரவு 10 மணியள வில் தாக்குதல் நடத்தப்பட்டுள் ளது. இரு உந்துரு ளிகளில் வந்த 4 பேர் தாக்குதல் நடத்தினர் என்று கூறப்படுகின்றது. தாக்குதல் நடத்திய வர்கள் வாள் ஒன்றைக் கைவிட் டுத் தப்பிச் சென் றுள்ளனர் என்று தெரிவிக்கப்பட்டது. இந்தச் சம்பவம் தொடர்பில் பொலிஸாருக்கு அறிவிக்கப்பட் டதை அடுத்துப் பொலிஸார் சம்பவ இடத்துக் குச் சென்று விசாரணைகளை மேற்கொண்ட னர். (எ-8)

மரணஅறிவித்தல்

கோபாலகிருஸ்ணன் நாகேஸ்வரி

பலாலி மத்தி வசாவிளானை பிறப்பிடமாகவும் திணைக்கலட்டி சுன்னாகம் தெற்கை வசிப்பிடமாகவும் கொண்ட கோபாலகிருஸ்ணன் நாகேஸ்வரி 04.02.2019 இறைபதம் அடைந்துவிட்டார்.

அன்னார் காலஞ்சென்றவர்களான சுப்பர் ஆச்சிப்பிள்ளை தம்பதிகளின் அன்புமகளும் காலஞ்சென்றவர்களான கந்தப்பிள்ளை லட்சுமி தம்பதியரின் அன்பு மருமகளும் காலஞ்சென்ற கோபாலகிருஸ்ணனின் அன்பு மனைவியும் இராசலட்சுமி, காலஞ்சென்ற நந்தகுமார் மற்றும் யோகலட்சுமி, காலஞ்சென்ற சிவகுமார் மற்றும் சயந்தினி ஆகியோரின் அன்புத் தாயாரும் செல்லம்மா காலஞ்சென்றவர்களான சின்னதங்கச்சி , நாகராசா, நகுலேஸ்வரி மற்றும் புவனேஸ்வரி, செல்வராசா ஆகியோரின் அன்புச் சகோதரியும் விஸ்வலிங்கம், பரமராசா, முருகையா, கணேசமூர்த்தி, நவமலர் ஆகியோரின் அன்பு மைத்துனியும் சிவனேஸ்வரன், சந்திரசேகரன், ரவிசங்கர் ஆகியோரின் அன்பு மாமியாரும் சயானா, விதுசா, கயானந்தி, அஜந்தன், தர்சன், யக் ஷன், யக் ஷித், யசிந்தா ஆகியோரின் அன்புப் பேர்த்தியும் ஆவார்.

அன்னாரின் இறுதிக்கிரியைகள் இன்று (05.02.2019) செவ்வாய்க்கிழமை காலை 9.30 மணியளவில் அன்னாரின் இல்லத்தில் இடம் பெற்று பூதவுடல் தகனக்கிரியைக்காக கொத்தியாலடி இந்துமயானத்துக்கு எடுத்துச் செல்லப்படும்.

இந்த அறிவித்தலை உற்றார், உறவினர், நண்பர்கள் அனைவரும் ஏற்றுக் கொள்ளவும்.

தினைக்கலட்டி, சுன்னாகம். (CS 23115)(14,17) **தகவல்: குடும்பத்தினர்.**

077 9147957

கண்ணீர் அஞ்சலி

எமது கல்லூரியின் ஆசிரியர் **க.செல்வராஜா** அவர்களின் பாசமிகு தந்தை

கதிரவேலு கணேசலிங்கம்

அவர்கள் கடந்த 01.02.2019 அன்று இறைபதம் அடைந்துள்ளார். அன்னாரின் பிரிவால் துயருற்றிருக்கும் குடும்பத்தினருக்கு எமது ஆழ்ந்த அனுதாபங்களை தெரிவிப்பதோடு அன்னாரின் ஆத்மா சாந்தியடைய இறைவனைப் பிரார்த்திக்கிறோம்.

ஓம் சாந்தி! சாந்தி!! சாந்தி!!!

ஆசிரியர் நலன்புரி கழகம்

யா/கொக்குவில் இந்துக்கல்லூரி

7ஆம் ஆண்டு நினைவஞ்சலி

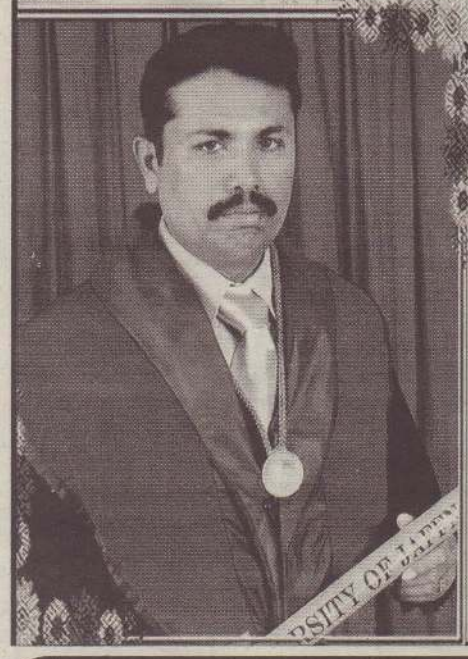

அமரர்

நடராசா காசிவேந்தன்

(MA, B.Com, Dip in pds, Dip in mgt
முன்னாள் முகாமைத்துவப் பணிப்பாளர்
சமுர்த்தி மகாசங்கம் உடுவில்)

தோற்றம்	மறைவு
25.06.1967	22.01.2012

தீதி:- தை அமாவாசை (04.02.2019)

வருடத்தின் முதல் மாதமே – தை
குடும்பத்தின் முதல் மைந்தனே – நீர்
காரிருள் நீக்கும் கார்த்திகைத் தீபமாக
எமது வாழ்வில் ஒளிர்ந்தவரே
காலன் இச்செயல் பொறுக்காது
தன்னிடம் கவர்ந்த தேனோ?
இல்லத்தின் குலவிளக்கு அணைந்ததால்
உறவிழந்து உயிரிழந்த ஓவியமாய்
நாம் வாழ்கின்றோம்
ஆண்டுகள் ஏழு ஆனாலும் அன்பான உங்கள்
நினைவுகளுடன் வாழும் நாம்....

குடும்பத்தினர்.

கற்பகப் பிள்ளையார் கோயிலடி,உடுவில் கிழக்கு.

மரண அறிவித்தல்

க.திருலோகச்சந்திரன்

(GEM BUSINESS)

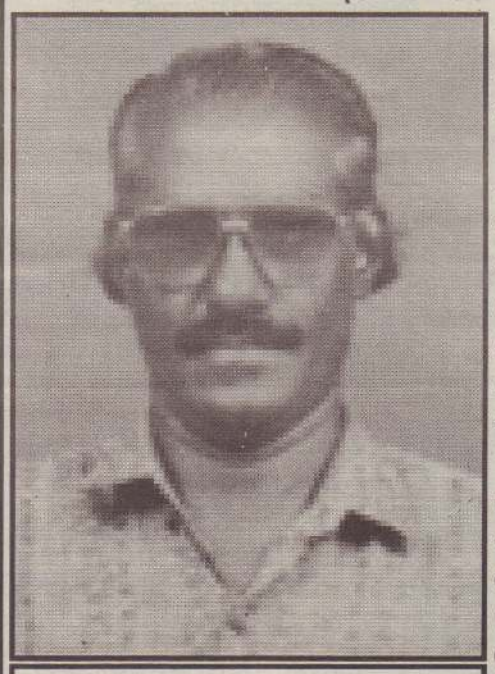

தோற்றம்	மறைவு
22.12.1940	04.02.2019

சரசாலை மத்தி சரசாலையை பிறப்பிடமாகவும் நீர்வேலியைச் சேர்ந்த வளர்ப்புத்தாய் தந்தையாகிய நன்னி (குழந்தையர்) இளையபிள்ளை ஆகியோருடன் திருமணமாகும் வரை வசித்தவரும் அதன் பின் உரும்பிராயில் பல ஆண்டுகள் வசித்து இறுதியாக கொழும்பு தெகிவளையில் வசித்தவரும் காலத்தில் (04.02.2019) திங்கட் கிழமை அன்று காலமானார்.

அன்னார் காலஞ்சென்றவர் களான கந்தன் - வள்ளி தம்பதிகளின் அன்பு மகனும் உரும்பிராய் வடக்கைச்சேர்ந்த நிர்மலாதேவி (தேவி) யின் அன்பு கணவரும் நேசன்(LONDON), தாசன் (LON DON) தம்பிநாதன் (LONDON), தவமோகன் (LONDON) ஆகி யோரின் பாசமிகு தந்தையும் உரும்பிராய் வடக்கை சேர்ந்த சின்னையா சின்னம்மா தம்பதிகளின் அன்பு மருமகனும் காயத்திரி (LONDON) , ஜெயரூபி (LONDON), தம்பிநாதன் (LONDON) , தவயோகன் (LONDON) ஆகியோரின் அன்பு மாமனாரும் அக்ஷயா, அபிநயா, அனேஸ், ஆகாஷ், சதூஷன், சயீத், கிஷான், வினுஜா, கிர்ஷான் ஆகியோரின் அன்பு பேரனும் முருகேசு, தங்கம்மா, சீதேவி (சரசு) கதிரவேலு மகேஸ்வரி நவரட்ணம், சறோ ஆகியோரின் அன்பு சகோதரனும் பாசையப்பிரமணியம், லீலாவதி ஆகியோரின் அன்பு மைத்துனருமாவார்

அன்னாரின் பூதவுடல் 4ஆம் திகதி திங்கட்கிழமை தொடக்கம் வியாழக்கிழமை காலை 8.00 மணிவரை இல.14A யசோதர மாவத்தை, சரணங்கரா வீதி, தெகிவளையில் உள்ள அவரது இல்லத்தில் எல்லோரிதினதும் அஞ்சலிக்காக வைக்கப்பட்டு 07 ஆம் திகதி வியாழக்கிழமை காலை அன்னாரது பூதவுடல் கல்கிசை மகிந்த மலர்ச்சாலைக்கு எடுத்துச்செல்லப்பட்டு அங்கு அன்னாரது பூதவுடலுக்கான இறுதிக்கிரியைகள் நடைபெற்று மாலை 4.00 மணியளவில் கல்கிசை இந்துமயானத்தில் அன்னாரின் பூதவுடல் தகனம் செய்யப்படும். இந்த அறி வித்தலை உற்றார், உறவினர், நண்பர்கள் அனைவரும் ஏற்றுக் கொள்ளவும்.

தகவல்: மகன்மார் - நேசன் (00447957177136), தாசன் (00447940560836)
மைத்துனன் - சி.பாலசுப்பிரமணியம் (0763722041),
HOME (0112735133)
14 A, YASODHARAMAWATTA, SARANANAKARA ROAD,
DEHIWALA

முதலாம் ஆண்டு நினைவஞ்சலி

பிறப்பு 17 01 1956 — இறப்பு 17 01 2018

அமரர் **சீனிக்குட்டி சீவநாயகம்**

(நெப்போலி)

(ஓய்வுபெற்ற வங்கா சிலோந்து தொழிற்சாலை லிமிட்டட் காங்கேசன்துறை)

வாழ்க்கை என்னும் பாதையிலே
எம்மோடு பயணித்த எம் அப்பாவே
உங்கள் பதுமையான பேச்சும் பதுமையான நடையும்
நொடிப்பொழுதில் காணாது தவிக்கிறோம்
தொலைபேசியில் உங்கள் செய்தி கேட்ட
கணம் முதல்
உங்கள் வாய் மொழி நின்றாலும்
எங்கள் மூச்சில் கலந்திருப்பீர்கள் அப்பா
எம் வாழ்க்கையில் என் மகனாக மீண்டும் வருவீர்கள் அப்பா
இன்றுடன் ஓராண்டு முடிந்தாலும்
எம்மைவிட்டு மறையாது உங்கள் நினைவுகள்

வெள்ளாம் போக்கட்டி, கொடிகாமம்.

என்றும் அன்புடன் குடும்பத்தினர்.

மரண அறிவித்தல்

அருட்சகோதரி
மேரி பொனவென்ரைன் பஸ்ரியன் தி.கு

கரம்பொன்னைப்பிறப்பிடமாக கொண்டவரும் யாழ் திருக்குடும்ப சபையை சேர்ந்த வருமான அருட்சகோதரி மேரி பொனவென்ரைன் பஸ்ரியன் (03.02.2019) ஞாயிற்றுக்கிழமைஇறைபதம் இணைந்துவிட்டார்.

அன்னாரின் இறுதி பயண திருப்பலி நாளை(06.02.2019) புதன்கிழமை பி.ப.3.00 மணிக்கு புனித மரியன்னை பேராலயத்தில் ஒப்புக் கொடுக்கப்பட்ட பின்னர் யாழ்.புனித மரியாள் சேமக்காலையில் நல்லடக்கம் செய்யப்படும்.

தகவல்: அருட்சகோதரி கிறிஸ்ரா மரியதாஸ்
மாகாணத்தலைவி
121,பிரதான வீதி,யாழ்ப்பாணம்

விளம்பர தொடர்புகளுக்கு
advt@uthayan.com,
021 493 1111
உதயன்

கண்ணீர் அஞ்சலி

எமது வைத்தியசாலையில் மருத்துவ உத்தியோகத்தராக கடமையாற்றும் **Dr.த.தீலீபன்** அவர்களின்அன்புதந்தை

சின்னத்தம்பி தம்பிராசா

அவர்கள் காலமானதையிட்டு அன்னாரின் பிரிவால் துயருற்றிருக்கும் குடும்பத்தினருக்கு எமது ஆழ்ந்த அனுதாபங்களை தெரிவிப்பதோடு அன்னாரின் ஆத்மா சாந்தியடைய இறைவனை பிரார்த்திக்கின்றோம்.

பணியாளர் நலன்புரிச்சங்கம்
அரசினர் ஆயுள்வேத வைத்தியசாலை ,கைதடி

மரண அறிவித்தல்

சின்னத்தம்பி அமுர்தலிங்கம்

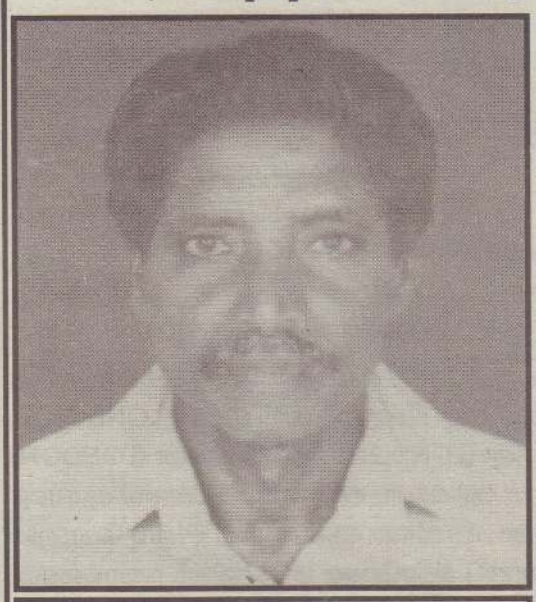

தோற்றம்	மறைவு
24.09.1956	03.02.2019

உரும்பிராய் மேற்கை பிறப் பிடமாகவும் சங்குவேலி வடக்கை வசிப்பிடமாகவும் கொண்ட சின்னத்தம்பி அமுர்தலிங்கம் (ஐயா) நேற்று ஞாயிற்றுக்கிழமை (03.02.2019) இறைவடி சேர்ந்தார்.

அன்னார் காலஞ்சென்ற சின்னத்தம்பி மற்றும் சரஸ்வதி தம்பதிகளின் புத்திரனும் காலஞ் சென்ற ராமசாமி தம்பதிகளின்அன்புமருமகனும் புஸ்பராணியின் அன்பு கணவரும் மகேந்திரம், ஸ்ரீறங்கநாதன் (பிரான்ஸ்), தெய்வேந்திரம் (யாழ்.மாநகரசபை) காலஞ்சென்றவர்களான யோகநாதன், கனகராணி மற்றும் சந்திரா, காஞ்சனா, கருணாவதி, அம்பிகா(பிரான்ஸ்) ஆகியோரின் அன்பு சகோதரனும் பகீரதன் (பிரான்ஸ்), தர்ஷன் (பிரான்ஸ்), சதீஷன் (பிரான்ஸ்),ஹரிகரன்,சிந்துஜா(யாழ்.பல்கலைக்கழகம்)ஆகியோரின் பாசமிகு தந்தையும் தர்ஜினி (பிரான்ஸ்), நதினா (பிரான்ஸ்), கிருஷாந்தி ஆகியோரின் அன்பு மாமனாரும் திவ்வியா, ஆருஷா, விருஷ், சுத்திரியா ஆகியோரின் அன்பு பேரனுமாவார்.

அன்னாரின் இறுதிக்கிரியைகள் இன்று (05.02.2019) செவ்வாய்க்கிழமை மு.ப. 10.00 மணியளவில் அவரின் இல்லத்தில் நடைபெற்று பூதவுடல் தகனக்கிரியைக்காக மானிப்பாய் இந்து மயானத்திற்கு எடுத்துச்செல்லப்படும். இந்த அறிவித்தலை உற்றார், உறவினர், நண்பர்கள் அனைவரும் ஏற்றுக் கொள்ளவும்.

தகவல்:
குடும்பத்தினர்.

தனியார்..

ஆளுநர் அலுவலகம் நேற்று வெளியிட்டுள்ள செய்திக் குறிப்பிலேயே இவ்வாறு குறிப்பிடப்பட்டுள்ளது.

அதில் உள்ளதாவது:

வடக்கு மாகாணத்தில் இயங்கும் அனைத்து தனியார் கல்வி நிலையங்களினதும் உரிமையாளர்கள் தமது கல்வி நிலையங்கள் தொடர்பான முழுமையான தகவல்களையும், கல்வி நிலையம் அமைந்திருக்கும் காணி/இடம் தொடர்பான முழுமையான தகவல்களையும் எதிர்வரும் மார்ச் மாதம் 4ஆம் திகதிக்கு முன்னர் வடக்கு மாகாண கல்வி அமைச்சில் பதிவு செய்ய வேண்டும்.

அதற்கான மாதிரி விண்ணப்பப் படிவத்தினை வடக்கு மாகாணத்தின் உத்தியோக பூர்வ இணையத்தளமான WWW.NP.GOV.LK இல் நாளை (இன்று 5) முதல் பெற்றுக் கொள்ள முடியும் என்பதுடன் இது தொடர்பான மேலதிக தகவல்களை வடக்கு மாகாண கல்வி அமைச்சின் 0212231343 என்ற தொலைபேசி இலக்கம் ஊடாகவும் பெற்றுக்கொள்ளமுடியும்.

அத்துடன், வடக்கு மாகாணத்தின் நகரங்கள் மற்றும் நகரங்களுக்கு அண்மையில் பொருத்தப்பட்டுள்ள பெரிய நடுத்தர மற்றும் சிறிய விளம்பரப் பதாகைகளில் (BANNERS, HOLDINGS) அவை கட்சிப்படுத்துவ'த்துவதற்காக அனுமதி பெற்றுக் கொள்ளப்பட்டபோது வழங்கப்பட்ட அனுமதி இலக்கங்களையும் இணைத்து காட்சிப்படுத்த வேண்டுமென்றும் இதுவரையிலும் அந்த அனுமதி இலக்கங்கள் இல்லாது காட்சிப்படுத்தப்பட்டுள்ள பதாகைகளில் அவற்றை இணைத்துக் கொள்வதற்கு பதாகைகளை காட்சிப்படுத்திய நிறுவனத்தினர் எதிர்வரும் இரண்டு வாரங்களுக்குள் நடவடிக்கை மேற்கொள்ள வேண்டும். காட்சிப்படுத்துவதற்கான அனுமதிக்காலம் முடிவடைந்தும் இன்னும் அகற்றப்படாத விளம்பரப் பதாகைகளை உரியதரப்பினர் இரண்டு வாரங்களுக்குள் அக்ற்றுவதற்கு நடவடிக்கை எடுக்கவேண்டும். அவ்வாறு அகற்றப்படாத, தகவல்களை இணைத்துக் கொள்ளாத பதாகைகளை அகற்றுவதற்கான நடவடிக்கைகள் மேற்கொள்ளப்படவுள்ளதுடன் சம்பந்தப்பட்ட தரப்பினருக்கு எதிராக சட்ட நடவடிக்கை மேற்கொள்வதற்கும் ஆளுநர் உரிய அதிகாரிகளுக்கு பணிப்புரை விடுத்துள்ளார் - என்றுள்ளது.

(எ-21)

கண்ணீர் அஞ்சலி

எமது கல்லூரியின் ஆசிரியர்
திருமதி ரவீந்திரன் நளினி
அவர்களின் அன்புத்தாயார்

திருமதி அன்ரனற் ரோஸ்மலர் வேதநாயகம்

அவர்களின் மறைவினால் துயருற்றிருக்கும் குடும்பத்தினருக்கு எமது ஆழ்ந்த அனுதாபங்களைத் தெரிவிப்பதோடு அன்னாரின் ஆன்மா சாந்தியடைய இறைவனைப் பிரார்த்திக்கின்றோம்.

ஆசிரியர் சங்கம், புனித பத்திரிசியார் கல்லூரி

13ஆம் ஆண்டு நினைவஞ்சலி

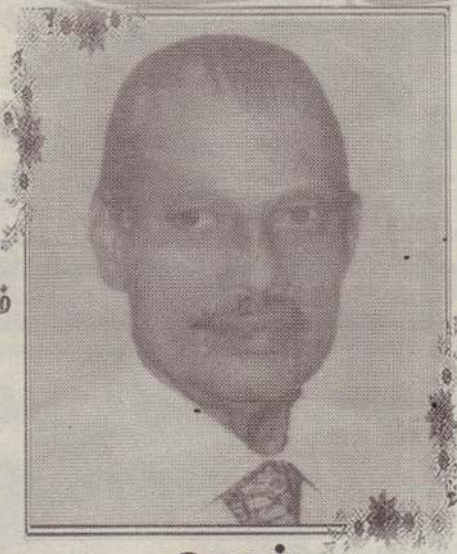

தோற்றம்
08 . 10 . 1944

மறைவு
30 . 01 . 2006

அமரர்
பொன்னுத்துரை அரியரட்ணம்

(தியாகி சிவகுமாரன் இல்லம், முருகன் வீதி, உரும்பிராய் கிழக்கு, உரும்பிராய்)

காலம் கடந்து போனாலும்
கண்களில் கண்ணீர் வழிக்கின்றது
நீங்கள் எமக்குச் செய்த கடமைகள்
கண்முன்னே தெரிகின்றது – உங்கள்
புத்தியதிகளை என்றும் நினைவு கூர்ந்து
உங்கள் நினைவுடன் வாழ்கின்றோம்.

95/32 முதலாம் ஒழுங்கை
தேவாலயவீதி,
வேப்பங்குளம், வவுனியா.

மனைவி, மக்கள்,
மருமக்கள்,
பேரப்பிள்ளைகள்.

(CS 00464)(1437)

சுன்னாகம்.பெப்.5
யாழ்ப்பாணம் சுன்னாகம் ஸ்கந்தவரோயக்கல்லூரியின் இல்ல மெய்வன்மைப் போட்டிகள் பாடசாலையின்மைதானத்தில்கடந்தவெள்ளிக்கிழமை மதியம் ஒரு மணியளவில் அதிபர் மு.செல்வஸ்தான் தலைமையில்இடம்பெற்றன.
நிகழ்வில் முதன்மை விருந்தினராக கல்லூரியின் பழைய மாணவரும் கனடாவில் வசிப்பவருமான எம். பூலோகராஜா. சிறப்பு விருந்தினராக பழையமாணவரும்கிராமஅலுவலருமான பி.பாலபத்மன், மதிப்புறு விருந்தினராக உடுவில் கோட்டக் கல்வி அதிகாரி தி.மாதவன் ஆகியோர்கலந்துகொண்டனர்.
போட்டியில்கந்தையாஇல்லம்முதலிடத்தைப்பெற்றது.
மாணவர்களின்விளையாட்டுநிகழ்வுகளுடன்சிறப்புநிகழ்வாகக்கல்லூரியின்125ஆவது ஆண்டுநிறைவையொட்டிஅழைக்கப்பட்டபாடசாலைகளுக்கிடையிலான இரு பாலருக்குமானகலப்புபஞ்சல்ஓட்டம்இடம்பெற்றது.
இதில் இருபாலருக்குமான அஞ்சல் ஓட்டத்தில் மகாஜனக்கல்லூரி வெற்றிக்கிண்ணத்தை சுவீகரித்துக் கொண்டது.
நிகழ்வில் அழைக்கப்பட்ட வலிகாம வலயப் பாடசாலைகள் பல கலந்து கொண்டன. விளையாட்டுப் போட்டிகளில்வெற்றிபெற்றவீர,வீராங்கனைகளுக்கான வெற்றிக்கிண்ணங்களை முதன்மை விருந்தினர் வழங்கிவைத்தார். (ஜ)

மட்டக்களப்பு, பெப். 5
மட்டக்களப்பு மாவடிமுன்மாரி அரசினர் தமிழ் கலவன் பாடசாலையின் இல்ல மெய்வன்மைப் போட்டிகள் நேற்றுமுன்தினம் ஞாயிற்றுக்கிழமை அதிபர் பி. தங்கவேல் தலைமையில் இடம்பெற்றன.
நிகழ்வில், ஒலிம்பிக் தீபம் ஏற்றல், மாணவர்களின் மைதானப்பவனி, அணிநடைமரியாதை, குறுந்தூரஓட்டங்கள், அஞ்சல்ஓட்டங்கள், உடற்பயிற்சி கண்காட்சி போன்றவை இடம்பெற்றன.
நிகழ்வில், மட்டக்களப்பு மாவட்ட நாடாளுமன்ற உறுப்பினர்களான ஞா. சிறிநேசன், சீ.யோகேஸ்வரன், மட்டக்களப்பு மேற்கு வலயக்கல்விப் பணிப்பாளர் அகிலாகனகசூரியம் ஆகியோர் கலந்து கொண்டனர். (ஜ)

மன்னார், பெப்.5
மன்னார்பரிகாரிகண்டல் அ.த.க.பாடசாலையின் இல்ல மெய்வன்மைப் போட்டிகள் பாடசாலை மைதானத்தில் கடந்த திங்கட்கிழமை பிற்பகல் 2 மணியளவில் அதிபர் தொ.இருதயராஜாகுரூஸ் தலைமையில் நடைபெற்றன.
நிகழ்வில் முதன்மை விருந்தினராக மன்னார் வலயக்கல்விப் பணிப்பாளர் கே.ஜே.பிறட்லி, சிறப்பு விருந்தினர்களாக சிறுகண்டல் பங்குத் தந்தை அருட்பணி எல். ஞானாதிக்கம், பொன் தீவுகண்டல் பங்குத் தந்தை அருட்பணி எம். ஜே. அருள்பிரகாசம், முருங்கன் மெதடிஸ்த ஆலய சேகரக் குரு அருட்திரு எஸ்.திருமறைதாசன் ஆகியோர்கலந்து கொண்டனர். (ஜ-222)

கொடிகாமம், பெப். 5
யாழ்ப்பாணம் கோப்பாய் சரவணபவானந்தா வித்தியாலயத்தின் இல்ல மெய்வன்மைப் போட்டிகள் பாடசாலை மைதானத்தில் கடந்த புதன்கிழமை அதிபர் அ.ஆனந்தராசா தலைமையில் இடம்பெற்றன.
நிகழ்வில் முதன்மை விருந்தினராக நாடாளுமன்ற உறுப்பினர் த.சித்தார்த்தன், சிறப்பு விருந்தினர்களாக கோட்டக் கல்விப் பணிப்பாளர் நா. சிவநேசன், சித்த ஆயுள்வேத வைத்தியரும் பழைய மாணவியுமான திருமதி பூபதீஸ்வரி இரவீந்திரன், மதிப்புறு விருந்தினர்களாக வலி.கிழக்கு பிரதேசசபை உறுப்பினர் இராசேந்திரம் செல்வராசா , வட மாகாண கல்வித் திணைக்களத்தின் ஸ்டெப்ஸ் கல்வி நிறுவனத்தின் பயிற்றுனரான திருமதி ரேணுகா பேரின்பமூர்த்தி ஆகியோர் கலந்துகொண்டனர்.
வித்தியாலயத்தின் மைதான சீரமைப்புக்கும் சுற்றுமதில் அமைப்பதற்கு மென 10 லட்சம் ரூபாவை நாடாளுமன்ற உறுப்பினர் தனது பன்முகப்படுத்தப்பட்ட நிதியிலிருந்து ஒதுக்கியிருந்தார். (ஜ-159)

யாழ்ப்பாணம், பெப். 5
யாழ்ப்பாணம் இளவாலை மெய்கண்டான் மகாவித்தியாலயத்தின் இல்ல மெய்வன்மைப் போட்டிகள்பாடசாலைமைதானத்தில்கடந்தசனிக்கிழமை இடம்பெற்றன.
விளையாட்டில்வெற்றிபெற்றவர்களுக்கான8ஆயிரம்ரூபாபெறுமதியான பரிசில்களைகருகம்பனை இந்து இளைஞர் கழகத்தினர் வழங்கியிருந்தனர்.
பாடசாலையின் மெய்வன்மை நிகழ்வுகளுக்கான அனைத்துபோட்டிகளுக்கும்குறிப்பாகஇருபாலருக்குமான வீதிஓட்டம்மற்றும்சுவட்டுநிகழ்வுகளிலும் நடுவர்களாக கருகம்பனை இந்து இளைஞர் கழக உறுப்பினர்கள் செயற்பட்டனர்.
(ஜ-222)

மெய்வன்மை போட்டிகள்

வவுனியா,பெப்.5
வவுனியா இலங்கை திருச்சபைத் தமிழ்க் கலவன் பாடசாலையின் இல்ல மெய்வன்மைப் போட்டிகள் கடந்த வியாழக்கிழமை கல்லூரியின் அதிபர் இ.நவரட்ணம் தலைமையில்நடைபெற்றன.
வவுனியா நகரசபை மைதானத்தில் நடைபெற்ற இந்த நிகழ்வில் முதன்மை விருந்தினராக வன்னி நாடாளுமன்ற உறுப்பினர் காதர் மஸ்தான் வவுனியா நகரபிதா இ.கௌதமன், உடற்கல்வி ஆசிரிய ஆலோசகர் கே. யூட்பரதமாறன், குடியிருப்புசித்திவிநாயகர்ஆலயபிரதம குருக்கள் சிவசிறி கந்தசாமி குருக்கள், குடியிருப்பு தூய ஆவியானவர் ஆலயத்தின் பிரதம போதகர் பி.தயாளன் ஆகியோர் கலந்து கொண்டிருந்தனர். (க-110)

வவுனியா,பெப்.5
வவுனியா கோவில்குஞ்சுக்குளம் அரசினர் தமிழ்க் கலவன் பாடசாலையின் 2019 ஆம் ஆண்டுக்கானஇல்லமெய்வன்மைப்போட்டிகள் பாடசாலை மைதானத்தில் கடந்த வியாழக்கிழமை இடம்பெற்றது. பாடசாலைஅதிபர்முகுந்தன் தலைமையில் ஆரம்பமான நிகழ்வில் முதன்மைவிருந்தினராகவன்னிமாவட்டநாடாளுமன்ற உறுப்பினர் சி. சிவமோகன், சிறப்பு விருந்தினர்களாகசிறிரெலோகட்சியின்செயலர் ப.உதயராசா, வடமாகாண சபை முன்னாள் உறுப்பினர் செந்தில்நாதன் மயூரன், ஓமந்தை கோட்டக் கல்வி பணிப்பாளர் சசிக்குமார் , உடற்கல்விஉதவிக்கல்விப்பணிப்பாளர்செந்தில்குமரன், ஆசிரியஆலோசகர்ரவிச்சந்திரன்ஆகியோரும்கலந்துகொண்டிருந்தனர். (க-222)

செயற்பட்டு மகிழ்வோம் விளையாட்டு நிகழ்வுகள்

கொடிகாமம், பெப்.5
யாழ்ப்பாணம் போக்கட்டி அ.த.க. பாடசாலையின் செயற்பட்டு மகிழ்வோம் விளையாட்டு நிகழ்வுகள் பாடசாலை மைதானத்தில் கடந்த சனிக்கிழமை பிற்பகல் 2 மணிக்கு அதிபர் தி.அபராஜிதன் தலைமையில் நடைபெற்றன.
நிகழ்வில் முதன்மை விருந்தினராக நாடாளுமன்ற உறுப்பினர் சி. சிறிதரன், சிறப்பு விருந்தினராக வடமராட்சி கிழக்கு பிரதேச செயலர் க.கனகேஸ்வரன், மதிப்புறு விருந்தினர்களாக தென்மராட்சிக் கல்வி வலய ஆரம்பக் கல்வி உதவிக் கல்விப் பணிப்பாளர் சோ. திருக்குமரன், தென்மராட்சி அபிவிருத்தி ஒன்றிய விளையாட்டுச் செயலர் ம.ஸ்ரீதாஸன் ஆகியோர் கலந்துகொண்டனர்.
பல்வேறு விளையாட்டு நிகழ்வுகள் இடம்பெற்றன. போட்டியில் வெற்றி பெற்றவர் மாணவர்களுக்கான பரிசில்கள் ,சான்றிதழ்கள், வெற்றிக் கேடயங்களை விருந்தினர்கள் வழங்கிவைத்தனர்
தென்மராட்சி அபிவிருத்தி ஒன்றியத்தின் விளையாட்டு செயலாளர் ம.ஸ்ரீதாஸன் பெறுமதி மிக்க பரிசில்களை அன்பளிப்பு செய்தார்
மூன்று இல்லங்களாகப் பிரிக்கப்பட்டு செயற்பட்டு மகிழ்வோம் நிகழ்வு இடம்பெற்றது.
இதில் கலைமகள் (மஞ்சள்) முதலாம் இடத்தையும், மலைமகள் (சிவப்பு) இரண்டாவது இடத்தையும், திருமகள் (பச்சை) மூன்றாவது இடத்தையும் பெற்றுக்கொண்டன. (ஜ-159)

நண்பர்கள் அணி அசத்தல் வெற்றி

யாழ்ப்பாணம், பெப். 5
முல்லைத்தீவு சென். யூட் விளையாட்டுக் கழகம் நடத்தியும் அணிக்கு 9 வீரர்கள் பங்குபற்றும் விலகல் முறையிலான கால்பந்தாட்டத் தொடரில் நேற்றுமுன்தினம் இடம்பெற்ற ஆட்டத்தில் நண்பர்கள் அணி இலகுவாக வெற்றிபெற்றது.
குறித்த கழக மைதானத்தில் நேற்றுமுன்தினம் காலை இடம்பெற்ற ஆட்டத்தில் நண்பர்கள் விளையாட்டுக் கழக அணியை எதிர்த்து சந்திரன் விளையாட்டுக் கழக பி அணி மோதியது.
ஆட்ட நேரமுடிவில் 4:2 என்ற கோல் கணக்கில் நண்பர்கள் விளையாட்டுக் கழக அணி வெற்றிபெற்றது. (ம-23)

பூநகரி பிரதேச கரப்பந்து விநாயகர் அணி வாகை!

யாழ்ப்பாணம், பெப். 5
பூநகரி பிரதேச செயலக பிரிவில் பதிவு செய்யப்பட்ட விளையாட்டுக் கழகங்களுக்கு இடையிலான ஆண்களுக்கான கரப்பந்தாட்டத் தொடரில் முழங்காவில் விநாயகர் அணி கிண்ணம் வென்றது.
அண்ணா விளையாட்டுக் கழக மைதானத்தில் நேற்றுமுன்தினம் இடம்பெற்ற இறுதியாட்டத்தில் முழங்காவில் விநாயகர் விளையாட்டுக் கழக அணியை எதிர்த்து வலைப்பாடு ஜெகமீட்பர் விளையாட்டுக் கழக அணி.மோதியது.
3 செற்களைக் கொண்ட இறுதியாட்டத்தில் 26:19, 25:16 என்ற புள்ளிகளின் அடிப்படையில் விநாயகர் அணி வெற்றிபெற்றது. (ம-23)

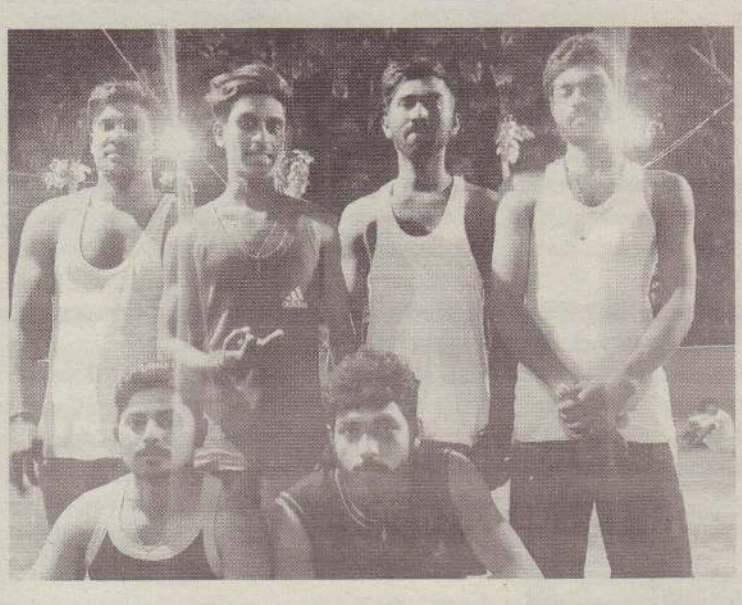

வென்றது புவனேஸ்வரி அணி

யாழ்ப்பாணம், பெப். 5
அரியாலையின் சுதேசிய திருநாள் கொண்டாட்டத்தை முன்னிட்டு நடத்தப்படும் தாச்சித் தொடரில் சுதுமலை புவனேஸ்வரி அணி வெற்றிபெற்றது.
அரியாலை சரஸ்வதி சனசமூக நிலைய மைதானத்தில் நேற்றுமுன்தினம் இடம்பெற்ற ஆட்டத்தில் கோண்டாவில் மறுமலர்ச்சி விளையாட்டுக் கழக அணியை எதிர்த்து சுதுமலை புவனேஸ்வரி அம்பாள் விளையாட்டுக் கழக அணி மோதியது.
முதல் பாதியின் முடிவில் 2:1 என்ற புள்ளிகளின் அடிப்படையில் முன்னிலை பெற்றது கோண்டாவில் மறுமலர்ச்சி அணி. எனினும் இரண்டாவது பாதியில் ஆதிக்கம் செலுத்திய புவனேஸ்வரி அணி முடிவில் 5:2 என்ற புள்ளிகளின் அடிப்படையில் வெற்றிபெற்றது. (ம-23)

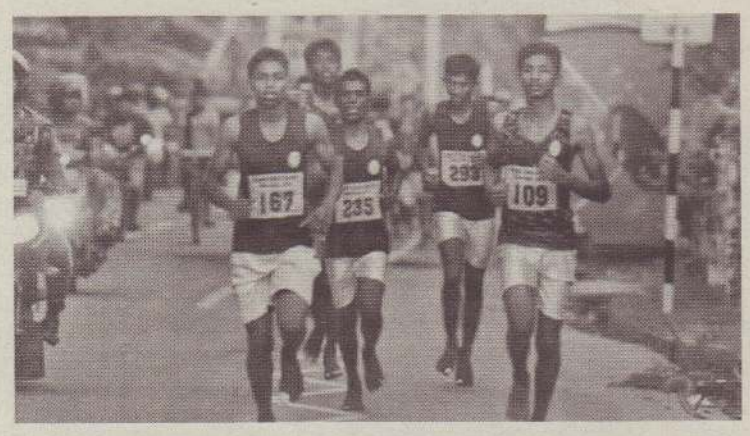

யாழ்ப்பாணம் மானிப்பாய் இந்துக் கல்லூரியின் இல்ல மெய்வன்மைப் போட்டியின் ஒருபகுதியான மரதனோட்டம் கடந்த 2ஆம் திகதி சனிக்கிழமை இடம்பெற்றது. (ம-70)

சித்தி விநாயகர் வி.கழகம் தாச்சித் தொடரில் வெற்றி

யாழ்ப்பாணம், பெப். 5
அரியாலையின் நூறாவது சுதேசிய திருநாள் கொண்டாட்டத்தை முன்னிட்டு நடத்தப்பட்டுவரும் தாச்சித் தொடரில் நேற்றுமுன்தினம் இடம்பெற்ற ஆட்டத்தில் ஆனைக்கோட்டைசித்திவிநாயகர் அணி வெற்றிபெற்றது.
அரியாலை சரஸ்வதி சனசமூக நிலைய மைதானத்தில் நேற்றுமுன்தினம் இடம்பெற்ற இந்த ஆட்டத்தில்கைதடிமின்னொளி விளையாட்டுக் கழக அணியை எதிர்த்து ஆனைக்கோட்டை சித்தி விநாயகர் அணி மோதியது.
முதற் பாதியில் 3:0 என்ற அடிப்படையில் முன்னிலை பெற்றது சித்தி விநாயகர்.
அந்த அணி தொடர்ந்தும் தனது ஆதிக்கத்தைத் தக்கவைத்து முடிவில் 6:0 என்ற அடிப்படையில் வெற்றிபெற்றது. (ம-23)

ஜோசப் கழகம் போராடி வெற்றி

யாழ்ப்பாணம், பெப். 5
முல்லைத்தீவு சென். யூட் விளையாட்டுக் கழகம் நடத்தும் அணிக்கு 9 வீரர்கள் பங்குபற்றும் விலகல் முறையிலான கால்பந்தாட்டத் தொடரில் நேற்றுமுன்தினம் இடம்பெற்ற ஆட்டத்தில் சென். ஜோசப் அணி வெற்றிபெற்றது.
குறித்த கழக மைதானத்தில் நேற்றுமுன்தினம் காலை இடம்பெற்ற ஆட்டத்தில் சென். ஜோசப் விளையாட்டுக் கழக அணியை எதிர்த்து சந்திரன் விளையாட்டுக் கழக ஏ அணி மோதியது.
நிர்ணயிக்கப்பட்ட நிமிடங்களில் இரண்டு அணிகளும் கோல்கள் எதையும் பதிவுசெய்யாததால் சமநிலைத் தவிர்ப்பு உதைகளில் வெற்றியைத் தீர்மானிக்க வேண்டிய நிலை ஏற்பட்டது. 6:5 என்ற கோல் கணக்கில் சென். ஜோசப் அணி வெற்றிபெற்றது. (ம-23)

பளுதூக்கல் தொடரில் யாழ்ப்பாணம், நல்லூர் மகுடம்

யாழ்ப்பாணம், பெப். 5
யாழ்ப்பாண மாவட்ட பிரதேச செயலகங்களுக்கு இடையிலான பளுதூக்கல் தொடரில் பெண்கள் பிரிவில் யாழ்ப்பாண பிரதேச செயலக அணியும், ஆண்கள் பிரிவில் நல்லூர் பிரதேச செயலக அணியும் கிண்ணம் வென்றன.
யாழ்ப்பாணம் துரையப்பா விளையாட்டு மைதானத்தில் நேற்றுமுன்தினம் ஞாயிற்றுக்கிழமை இந்தப் போட்டிகள் இடம்பெற்றன. பெண்கள் பிரிவில் யாழ்ப்பாண பிரதேச செயலக அணி 4 தங்கப் பதக்கங்கள், 4 வெள்ளிப்பதக்கங்கள், 2 வெண்கலப்பதக்கங்கள் உட்பட மொத்தமாக 10 பதக்கங்கள் பெற்று கிண்ணம் வென்றது. கோப்பாய் பிரதேச செயலக அணி 2 தங்கப்பதக்கங்கள், 2 வெள்ளிப்பதக்கங்கள், ஒரு வெண்கலப் பதக்கம் என்று 5 பதக்கங்களுடன் இரண்டாவது இடத்தைப் பிடித்தது.
ஆண்கள் பிரிவில் நல்லூர் பிரதேச செயலக அணி 3 தங்கப்பதக்கங்கள், 3 வெள்ளிப் பதக்கங்கள், 2 வெண்கலப் பதக்கங்கள் உட்பட மொத்தமாக 8 பதக்கங்களைப் பெற்று முதலாம் இடத்தைப் பிடித்தது.
கோப்பாய் பிரதேச செயலக அணி 3 தங்கப்பதக்கங்கள், 2 வெள்ளிப் பதக்கங்கள் உட்பட மொத்தமாக 5 பதக்கங்களைப் பெற்று இரண்டாம் இடத்தைப் பிடித்தது. (ம-23)

இலங்கைக்கு மீண்டும் ஆஸி. தக்க கவனிப்பு!

தொடரையும் வழித்துத் துடைத்தது

இலங்கைக்கு எதிரான இரண்டாவது டெஸ்ட் ஆட்டத்தில் 366 ஓட்டங்களால் அபார வெற்றி பெற்றது ஆஸ்திரேலிய அணி. இதன் மூலம் அந்த அணி இரண்டு ஆட்டங்களைக் கொண்ட தொடரை 2:0 என்ற அடிப்படையில் முழுமையாகக் கைப்பற்றியது.

இலங்கை அணி ஆஸ்திரேலியாவுக்குச் சுற்றுப் பயணம் மேற்கொண்டு விளையாடி வருகிறது. இந்த இரண்டு அணிகளுக்கும் இடையிலான முதலாவது ஆட்டத்தில் ஆஸ்திரேலிய அணி வெற்றிபெற்றது. இரண்டாவது ஆட்டம் கான்பெராவில் கடந்த முதலாம் திகதி ஆரம்பித்து நடைபெற்றது.

நாணயச் சுழற்சியில் வெற்றி பெற்ற ஆஸ்திரேலிய அணி முதலில் துடுப்பெடுத்தாடத் தீர்மானித்து 5 இலக்குகளை இழந்து 534 ஓட்டங்களைப் பெற்றிருந்த நிலையில் ஆட்டத்தை இடைநிறுத்தியது. அதி

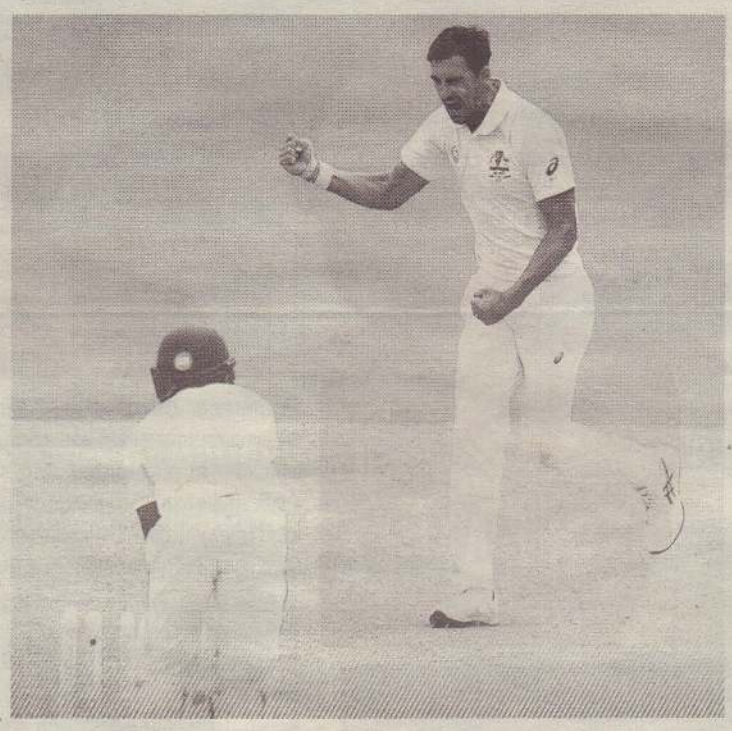

கபட்சமாக பேர்ண்ஸ் 180 ஓட்டங்களையும், ஹெட் 161 ஓட்டங்களையும், பற்றர்சன் 114 ஓட்டங்களையும் பெற்றனர். பந்துவீச்சில் பெர்னான்டோ 3 இலக்குகளையும், கருணாரத்ன, ராஜித இருவரும் தலா ஓர் இலக்கையும் கைப்பற்றினர்.

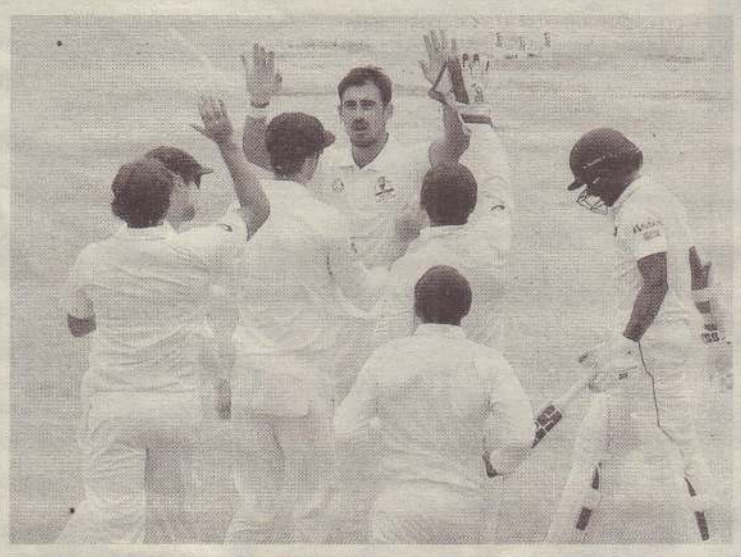

பதிலுக்குக் களமிறங்கிய இலங்கை அணி 215 ஓட்டங்களில் சகல இலக்குகளையும் இழந்தது. கருணாரத்ன அதிகபட்சமாக 59 ஓட்டங்களையும், திரிமன்னே 41 ஓட்டங்களையும், குசல் ஜெனித் பெரேரா 29 ஓட்டங்களையும் பெற்றனர். பந்துவீச்சில் ஸ்ராக் 5 இலக்குகளையும், லயன் 2 இலக்குகளையும், கம்மின்ஸ், லபஸ்சேன்ஜ் இருவரும் தலா ஓர் இலக்கையும் கைப்பற்றினர்.

இரண்டாவது இன்னிங்ஸ்க் காகத் துடுப்பெடுத்தாடிய ஆஸ்திரேலிய அணி 3 இலக்குகளை இழந்து 196 ஓட்டங்களைப் பெற்றிருந்த போது ஆட்டத்தை இடைநிறுத்தியது. அதிகபட்சமாக கவாயா 101 ஓட்டங்களையும், ஹெட் 59 ஓட்டங்களையும், ஹரிஸ் 14 ஓட்டங்களையும் பெற்றனர்.

இலங்கை அணிக்கு இலக்காக 516 ஓட்டங்கள் நிர்ணயிக்கப்பட்டன. அந்த அணி நேற்று முன்தினம் முடிவில் இலக்குச் சரிவில்லாமல் 17 ஓட்டங்களைப் பெற்றிருந்தது. கருணாரத்ன 8 ஓட்டங்களுடனும், திரிமன்னே 8 ஓட்டங்களுடனும் நான்காம் நாளுக்காக நேற்றுக் களமிறங்கினர். மேலதிகமாக ஓர் ஓட்டத்தையேனும் பெறாமல் ஆட்டமிழந்தார் கருணாரத்ன. அவரை போல்ட் முறையில் ஸ்ராக் வீழ்த்தினார். சந்திமல் 4 ஓட்டங்களுடனும், டிக்வெல்ல 27 ஓட்டங்களுடனும் ஸ்ராக்கால் பவிலியனுக்குத் திருப்பப்பட்டனர். 30 ஓட்டங்களுடன் கருணாரத்ன ஆட்டமிழந்தார். குசல் மென்டிஸ் மத்திய வரிசையில் சற்றுப் போராடிய போதிலும் அவரால் முடிந்தது 47 ஓட்டங்களே. அதுவே இலங்கை அணியில் தனிநபர் ஒருவரின் அதிகபட்சப் பெறுபேறு. முடிவில் 149 ஓட்டங்களில் சகல இலக்குகளையும் இழந்தது இலங்கை அணி. 366 ஓட்டங்களால் வென்றது ஆஸ்திரேலியா.

பந்துவீச்சில் ஸ்ராக் 5 இலக்குகளையும், கம்மின்ஸ் மூன்று இலக்குகளையும் கைப்பற்றினர். ஆட்டநாயகனாக ஸ்ராக்கும், தொடராட்ட நாயகனாக கம்மின்ஸ்ம் தெரிவாகினர். (ம)

இன்றைய மோதல்கள்

யாழ்ப்பாணம், பெப். 5

நாவாந்துறை கலைவாணி விளையாட்டுக் கழகம் நடத்தும் அணிக்கு 7 வீரர்கள் பங்குபற்றும் விலகல் முறையிலான கால்பந்தாட்டத் தொடரின் ஆட்டங்கள் குறித்த கழக மைதானத்தில் இடம்பெற்று வருகின்றன. இந்தத் தொடரில் இன்று செவ்வாய்க்கிழமை பிற்பகல் 3.45 மணிக்கு இடம்பெறும் ஆட்டத்தில் ஊரெழு றோயல் விளையாட்டுக் கழக அணியை எதிர்த்து சென். றொக்ஸ் விளையாட்டுக் கழக அணி மோதவுள்ளது. மாலை 4.45 மணிக்கு இடம்பெறும் ஆட்டத்தில் கொற்றாவத்தை றேஞ்சர்ஸ் விளையாட்டுக் கழக அணியை எதிர்த்து யாழ். ஐக்கிய அணி மோதவுள்ளது. (ம-23)

பாரதி அணி கிண்ணம் வென்றது

யாழ்ப்பாணம், பெப். 5

கரைச்சி பிரதேச செயலக பிரிவில் பதிவு செய்யப்பட்ட விளையாட்டுக் கழகங்களுக்கு இடையிலான வருடாந்த விளையாட்டு விழாவின் ஓர் அங்கமான கரப்பந்தாட்டத் தொடரில் நேற்றுமுன்தினம் இடம்பெற்ற ஆட்டத்தில் மலையாள்புரம் புதிய பாரதி அணி கிண்ணம் வென்றது.

கடந்த சனிக்கிழமை இறுதியாட்டம் இடம்பெற்றது மலையாள்புரம் புதிய பாரதி விளையாட்டுக் கழக அணியை எதிர்த்து ஆதவன் அணி மோதியது. 3:1 என்ற செற் கணக்கில் மலையாள்புரம் புதிய பாரதி அணி வெற்றிபெற்றது. (ம-23)

யுத் அணி கபடியில் சம்பியன்

யாழ்ப்பாணம், பெப். 5

பூநகரி பிரதேச செயலக பிரிவில் பதிவு செய்யப்பட்ட விளையாட்டுக் கழகங்களுக்கு இடையிலான இரு பாலாருக்குமான கபடித் தொடரில் இரு பிரிவிலும் அண்ணா யுத் அணி கிண்ணம் வென்றது.

பள்ளிக்குடா ஜொலி போய்ஸ் விளையாட்டுக் கழக மைதானத்தில் நேற்றுமுன்தினம் இடம்பெற்ற ஆண்களுக்கான இறுதியாட்டத்தில் பள்ளிக்குடா ஜொலி போய்ஸ் அணியை எதிர்த்து அண்ணா யுத் அணி மோதியது. 52:16 என்ற புள்ளிகளின் அடிப்படையில் அண்ணா யுத் அணி வெற்றிபெற்றது. தொடர்ந்து இடம்பெற்ற பெண்களுக்கான இறுதியாட்டத்தில் இரணைதீவு சென். மேரிஸ் விளையாட்டுக் கழக அணியை எதிர்த்து அண்ணா யுத் அணி மோதியது. 18:3 என்ற புள்ளிகளின் அடிப்படையில் அண்ணா யுத் அணி வெற்றிபெற்றது. (ம-23)

மிச்செல் ஸ்ராக் விமர்சனத்துக்கு தகுந்த பதிலடி!

ஆஸ்திரேலிய அணியின் வேகப்பந்து வீச்சாளர் மிச்செல் ஸ்ராக், தன்மீதான விமர்சனத்துக்கு தக்க பதிலடி கொடுத்தார்.

இலங்கைக்கு எதிராக நேற்று முடிவுக்கு வந்த இரண்டாவது டெஸ்ட் ஆட்டத்தில் ஸ்ராக் ஒட்டுமொத்தமாக 10 இலக்குகளை வீழ்த்தி ஆட்டநாயகனாகத் தெரிவானார். முன்னதாக நடைபெற்ற இந்தியாவுக்கு எதிரான தொடரில் ஸ்ராக் சிறந்த பந்துவீச்சை வெளிப்படுத்தவில்லை என்று அவர் மீது கடும் விமர்சனங்கள் முன்வைக்கப்பட்ட நிலையில் இலங்கைக்கு எதிரான தொடரில் தன்மீதான விமர்சனங்களைப் போக்கியுள்ளார் ஸ்ராக். (ம)

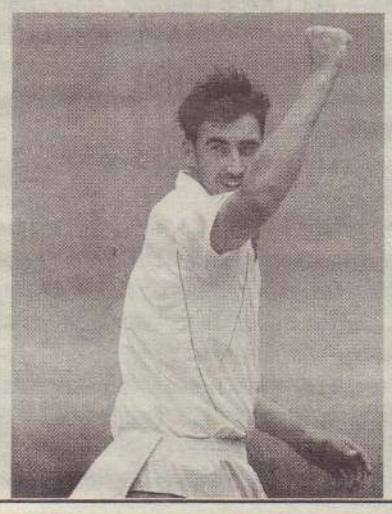

அத்லெட்ரிகோ மட்ரிட் அசத்தலான வெற்றி!

லா லிகா தொடரில் நேற்றுமுன்தினம் இடம்பெற்ற ஆட்டத்தில் அத்லெட்ரிகோ மட்ரிட் அணி அபார வெற்றிபெற்றது.

அத்லெட்ரிகோ மட்ரிட்டை எதிர்த்து ரியல் சொசைற்ரெட் அணி மோதியது. கோல்கள் இல்லாமல் முடிவுக்கு வந்தது முதல் பாதி. இரண்டாவது பாதியின் 58ஆவது நிமிடத்தில் அத்லெட்ரிகோவின் கோலைப் பதிவுசெய்தார் கிரீஸ்மன். முடிவில் அந்த அணி 1:0 என்ற கோல் கணக்கில் வெற்றிபெற்றது. (ம)

இலவச Dip-in-English மற்றும் Spoken English உடன் கூடிய 4 மாத
IELTS
Writting இற்கு தேவைப்படும் 16 வசன அமைப்புகள், செயற்பாட்டு அமைப்புகள், பிரயோகங்கள், இணைப்புச்சொற்கள், connectors, "என்று" அமைப்புகள், causative உட்பட அனைத்துவிடயங்களும் முழுமையாக கற்பிக்கப்படும்
எமது பயிற்சியில் இணையும் அனைவருக்கும் ஆங்கில மொழியறிவு பற்றிய மதிப்பீடுகளும் weakness, strength அடிப்படையில் பூரண ஆங்கிலப்பயிற்சியும் வழங்கப்படுவதால் உயர்ந்த பெறுபேறுகளுக்கான உத்தரவாதம்
09.02.2019 வரை பதிவுசெய்வோருக்கு 50 % கழிவுடன் 4 மாத பயிற்சிக்கட்டணம் 12000 மட்டுமே.
சனி, ஞாயிறு வகுப்புகள் : காலை 08.00 – 10.00 வரை
வாரநாள் வகுப்புகள் திங்கள் முதல் வியாழன் 09.00 – 12.00 வரை
பயிற்சி முடிய திகதி அலுவலகத்தில் பெறுமதியும்
SAAMSON
403, வெலிக்டன் சந்தி, பெருமாள் கோயிலடி, யாழ்நகர்.
021 222 4282
077 621 4567

மரணஅறிவித்தல்

சந்திரமதி உதயசற்குணம்

(ஓய்வு நிலை இசை ஆசிரியர் - புனித கபிரியல் மகளிர் கல்லூரி - ஹற்றன்)

ஐயனார் கோயிலடி, கொக்குவில் மேற்கைப் பிறப்பிடமாகவும் பாட சாலை வீதி தாவடி தெற்கு, ஹற்றன் ஆகிய இடங்களை வசிப்பிட மாகவும் கொண்ட சந்திரமதி உதய சற்குணம் 03.02.2019 அன்று இறைவனடி சேர்ந்தார்.

அன்னார் காலஞ்சென்றவர்க ளான சுப்பையா பொன்னம்மா தம்பதிகளின் அன்பு மகளும் காலஞ்சென்றவர்களான சின்னத் துரை நாகபாக்கியம் தம்பதிகளின் அன்பு மருமகளும் உதய சற்குணம் (இளைப்பாறிய அதிபர் - ஹற்றன் டிக்கோயா தமிழ் மகா வித்தியாலயம்) அவர்களின் அன்பு மனைவியும் காலஞ் சென்றவர்களான நமசிவாயம், குமாரசாமி, தெய்வேந்திரன் மற்றும் சற்குணம், மகேந்திரன், பரமேஸ்வரி, யோகேஸ்வரி, கோமதி, சரஸ்வதி ஆகியோரின் அன்புச் சகோதரியும் காலஞ் சென்ற நாகமனோன்மணி மற்றும் சுக்கிரவதி, சேயன்பு, சிவப தம் வைகுந்தவதி(ஜேர்மனி), நாகயோகினி(கனடா) ஆகியோ ரின் மைத்துனியும் ஆவார்.

அன்னாரின் இறுதிக்கிரியைகள் இன்று (05.02.2019) செவ் வாய்க்கிழமை முற்பகல் 10.00 மணிக்கு அவரது இல்லத்தில் நடைபெற்று பூதவுடல் தகனக்கிரியைக்காக தாவடி இந்துமயா னத்துக்கு எடுத்துச் செல்லப்படும். இந்த அறிவித்தலை உற்றார், உறவினர், நண்பர்கள் அனைவரும் ஏற்றுக் கொள்ளவும்.

துளசி
பாடசாலை வீதி, தாவடி தெற்கு,
கொக்குவில்.
(CS 22435) (14.17)

தகவல்: சி.உதயசற்குணம்
(கணவர்)

0777537244

வாடகைக்கு
நல்லூரில் 2 அறைகள் (A/C, Non A/C) உள்ள வீடு தளபாடங்களுடன் சமைக்கக்கூடிய வசதிகளுடன் கிழமை / மாத வாடகைக்கு உண்டு. தொடர்பு-070 586 8900

வீடு விலைக்கு தேவை
யாழ். நகரை அண்மித்த பகுதியில் வீடு விலைக்கு தேவை.
தொடர்பு-077 959 2628

தென்னாபிரிக்காவுக்கு எதிரான டெஸ்ட்

இலங்கை அணிக்குள் இமாலய மாற்றங்கள்

இலங்கை அணி அடுத்ததாக தென்னாபிரிக்காவுடன் விளை யாடவுள்ள நிலையில், இந்தத் தொடருக்கான இலங்கை அணி யில் மிகப்பெரிய மாற்றங்களை மேற்கொள்ளத் திட்டமிடப்பட்டுள் ளது என்று தெரியவருகிறது. அத்துடன் இலங்கை அணியின் தலைவர் சந்திமல் தற்காலிக மாக கிரிக்கெட்டில் இருந்து வில கவும் முடிவெடுத்துள்ளார் என் றும் அறியவருகிறது.

இலங்கை அணி ஆஸ்திரேலி யாவுக்குச் சுற்றுப் பயணம் மேற்கொண்டு விளையாடியது. இந்த இரண்டு அணிகளுக்கும் இடையிலான இரண்டு ஆட்டங் களைக் கொண்ட தொடரை 0:2 என்ற அடிப்படையில் இழந்தது இலங்கை அணி. இந்தத் தொட ரைத் தொடர்ந்து இலங்கை அணி தென்னாபிரிக்காவுக்குச் சுற்றுப் பயணம் மேற்கொண்டு விளையாடவுள்ளது. அங்கு இரண்டு அணிகளுக்கும் இடை யில் இரண்டு ஆட்டங்களைக் கொண்ட டெஸ்ட் தொடர் எதிர்வ ரும் 13ஆம் திகதி ஆரம்பிக்கவுள் ளது. இந்தத் தொடருக்கான இலங்கை அணியில் ஏகப்பட்ட மாற்றங்கள் செய்யப்படும் என் றும் தெரியவருகிறது.

இலங்கை அணியின் தலைவர் சந்திமல் கிரிக்கெட் அரங்கில் இருந்து தற்காலிகமாக விலக வுள்ளார். தனக்கு புத்துணர்ச் சியை அதிகரிக்கவே அவர் அவ் வாறு விலகவுள்ளார் என்றும் தெரியவருகிறது.

(ம)

தெல்லிப்பழை மகாஜனக் கல்லூரி முன்னிலை

யாழ்ப்பாணம், பெப். 5

யாழ். மாவட்ட பாடசாலைகள் துடுப்பாட்டச் சங்கத்தால் நடத்தப்பட்ட 13 வயதுக்குட்பட்ட அணிகளுக்கு இடையிலான தொடரில் நேற்றுமுன் தினம் இடம்பெற்ற ஆட்டத்தில் தெல்லிப்பழை மகாஜனக் கல்லூரி அணி முன்னிலை பெற்றது.

வட்டுக்கோட்டை யாழ்ப்பாணக் கல்லூரி மைதானத்தில் நடைபெற்ற இந்த ஆட்டத்தில் தெல்லிப்பழை மகாஜனக் கல்லூரி அணியை எதிர்த்து யாழ்ப்பாண கல்லூரி அணி மோதியது.

முதலில் துடுப்பெடுத்தாடிய யாழ்ப்பாணக் கல்லூரி அணி 23.4 பந்துப் பரிமாற்றங்களில் சகல இலக்குகளையும் இழந்து 78 ஓட்டங்களைப் பெற்றது. அதிகபட்சமாக எஸ்.மதுசன் 24 ஓட்டங்களைப் பெற்றார். பந்துவீச்சில் என்.கோகுலநாத் 4, எஸ்.அபர்ணன் 3 இலக்குகளை வீழ்த்தினர்.

பதிலுக்குத் துடுப்பெடுத்தாடிய தெல்லிப்பழை மகாஜனக் கல்லூரி 41.3 பந்துப் பரிமாற்றங்களில் 9 இலக்குகளை இழந்து 183 ஓட்டங்களை பெற்றவேளையில் ஆட்டத்தை இடைநிறுத்தியது. அதிகபட்சமாக எஸ். வஜிகரன் 66, யு.யோவெல் றொசான் 41, எஸ்.கஜித் 15 ஓட்டங்களை பெற்றுக்கொடுத்தனர்.

தொடர்ந்து இரண்டாவது இனிங்ஸுக்காக துடுப்பெடுத்தாடிய யாழ்ப் பாணக் கல்லூரி ஆட்டநேரநிறைவில் 31 பந்துப் பரிமாற்றங்களில் 9 இலக்குகளை இழந்து 61 ஓட்டங்களைப் பெற்றது. பந்துவீச்சில் எஸ். கஜித் 5, எஸ்.அபர்ணன் 3 இலக்குகளை வீழ்த்தினர். (ம-422)

ஆத்மசாந்திப் பிரார்த்தனையும்
அந்தியேட்டி அழைப்பும்

அமரர் கந்தசாமி கருணாகரன்

இப் பூமியில்
25.05.1988

இறைவனடியில்
25.12.2018

கடந்த மார்கழி மாதம் (25.12.2018) அன்று திடீரென அகாலமரணம் அடைந்த எங்கள் குடும்ப விளக்கு கந்தசாமி கருணாகரன் அவர்களின் அந்தியேட்டிக் கிரியைகள் இன்று (05.02.2019) செவ்வாய்க்கிழமை காலை 9.00 மணிக்கு கீரிமலை புனித தீர்த்தக்கரையிலும் நாளை மறுதினம் (07.02.2019) வியாழக்கிழமை எமது இல்லத்திலும் இடம் பெற உள்ள ஆத்மசாந்திப் பிரார்த்தனையிலும் அதனைத் தொடர்ந்து இடம் பெறும் மதிய போசனத்திலும் கலந்து கொள்ளுமாறு உற்றார், உறவினர், நண்பர்கள், வியாபாரிகள் அனைவரையும் அன்புடன் அழைக்கின்றோம்.

குறிப்பு :
இவரின் திடீர் மறைவுச் செய்தி கேட்டு அலைகடலென திரண்ட அன்புள்ளங்கள் அனைவருக்கும் தனிப்பட்ட அழைப்பு அனுப்பமுடியாமைக்கு தங்களிடம் இருகரம் கூப்பி மன்னிப்புக் கேட்டு உங்கள் ஒவ்வொருவரையும் இவ்வழைப்பை தனிப்பட்ட அழைப்பாக ஏற்று அன்னாரின் அந்தியேட்டிக் கிரியைகளிலும் ஆத்மசாந்திப் பிரார்த்தனையிலும் மதியபோசனத்திலும் கலந்து கொள்ளுமாறு அன்புடன் மீண்டும் கேட்டுக் கொள்கின்றோம்.

ஆதிசிவன் கோயிலடி,
குட்டியன், வரணி.

குடும்பத்தினர்.

ரூபன் - 077 6617198, நாதன் - 077 8003747

(CS 22981) (14.17)

இப்பத்திரிகை, நியூ உதயன் பப்ளிக்கேசன் (பிறைவேற்) லிமிட்ரெட் நிறுவனத்தினரால் யாழ்ப்பாணம் கஸ்தூரியார் வீதியில் 361 ஆம் இலக்கத்தில் உள்ள அவர்களது பணிமனையில் 05.02.2019 இல் அச்சிட்டு வெளியிடப்பெற்றது.