பக்கங்கள் - 24
விலை - 30 ரூபா

24 மணி நேரமும் உடனுக்குடன்
செய்திகளை அறிந்துகொள்ள
NEWUTHAYAN.COM

உதயன்

மக்கள் மனம் நிறைந்த தமிழ் நாளிதழ்

சுடர் 35 கதிர் 189 வைகாசி 23ஆம் நாள் வியாழக்கிழமை 06 ஜூன் 2019 வள்ளுவர் ஆண்டு 2050

Now in JAFFNA
PhD / DBA
Doctor of Business Administration
BLC CAMPUS
0777 174 443
4th Lane, Brown Road, Jaffna.
T - 021 493 5555, 021 493 6666
E - info@blccampus.edu.lk
www.blccampus.edu.lk

நீராவிப்பிட்டி ஆலயப் பகுதி புத்த மதத்துக்கே சொந்தம்

பிக்குகள் தலைமையில் சிங்கள மக்கள் போராட்டம்

முல்லைத்தீவு, ஜூன் 6

முல்லைத்தீவு நாயாறு நீராவியடி ஏற்றம் பகுதியிலுள்ள பிள்ளையார் ஆலய வளாகம், பௌத்த ஆலயத்துக்குரியது என்று தெரிவித்து சிங்கள மக்களும் பிக்குகளும் இணைந்து நேற்று மாலை போராட்டம் நடத்தினர். வெலிஓயாவிலிருந்து அழைத்து வரப்பட்ட சிங்கள மக்களும், திருகோணமலை மாவட்டத்தின் புல்மோட்டையைச் சேர்ந்த பிக்குகளுமே இந்தப் போராட்டத்தில் ஈடுபட்டனர்.

19

வவுனியாவில் குருதிக் கண்ணீர் வடிக்கும் அம்மன்

பக்தர்கள் ஏக்கம்!!

வவுனியா, ஜூன் 6

வவுனியா சுந்தரபுரத்தில் அமைந்துள்ள புதூர் நாக பூசனி நாகதம்பிரான் ஆலயத்தில் உள்ள அம்மன் சிலையின் கண்களில் இருந்தே குருதிக் கண்ணீர் வடிந்து வருகின்றது.

நேற்றுக் காலை ஆலயத்தின் பூசகரான பெண் ஆலயத்துக்குள் சென்று பார்த்த

19

பிக்குகளை அவமதித்தார்களாம் விகாரைகளுக்குள் நுழைவதற்கு மங்கள, ராஜித, சதுரவுக்குத் தடை

நிகழ்வுகளில் பங்கேற்கவும் மூவருக்கும் அனுமதி மறுப்பு

கொழும்பு, ஜூன் 6

அமைச்சர்களான மங்கள சமரவீர, ராஜித சேனாரத்ன மற்றும் நாடாளுமன்ற உறுப்பினர் சதுர சேனாரத்ன ஆகியோரை கம்பகா மாவட்டங்களின் எந்த வொரு நிகழ்வுகளுக்கும் அனுமதிப்பதில்லை என்று கம்பகா மாவட்ட பௌத்தசாசன பாதுகாப்புச் சபையின் விகாராதிபதி சங்கம் தீர்மானித்துள்ளது.

மகாசங்கத்தினரை அவமதிக்கும்

19

புத்தரின் பாதை புரியாத பிக்குகள்

மங்கள சாடல்

கொழும்பு, ஜூன் 6

'தம்மைக் கொல்ல வந்த தேவதத்தருக்கு கூட விகாரையை தடை செய்யவில்லை புத்த பெருமான். அந்த உன்னதமான பாதையை புரியாத முட்டாள் தேரர்கள் துன்பத்திலிருந்து நீங்கி சுகம் பெறட்டும். கவலையில் இருந்து நீங்கட்டும்' இவ்வாறு குறிப்பிட்டு தனது கீச்சகத்தில் பதிவிட்டுள்ளார் அமைச்சர் மங்கள சமரவீர.

கம்பகா மாவட்ட விகாரை நிகழ்வுகளில் அமைச்சர்களான ராஜித,

19

யாழ். பல்கலை இந்து கற்கைகள் பீடம் ஆரம்ப நிகழ்வு இன்று

யாழ்ப்பாணம், ஜூன் 6

யாழ்ப்பாணப் பல்கலைக் கழகத்தின் இந்து கற்கைகள் பீடத்தின் ஆரம்ப நிகழ்வு இன்று வியாழக்கிழமை நடைபெறவுள்ளது. காலை 8.30 மணிக்கு கைலாசபதி கலையரங்கில் நடைபெறும்.

இந்த நிகழ்வில் முதன்மை

19

மங்களவுக்கு பிக்குகள் எதிர்ப்பு

கொழும்பு, ஜூன் 6

அமைச்சர் மங்கள சமரவீர பௌத்த மதத்தையும், பிக்குகளையும் அவமதிக்கும் வகையில் செயற்படுவதாகத் தெரிவித்து மாத்தறை மாவட்டத்தில் பிக்குகள் நேற்றுக் கவனவீர்ப்புப் போராட்டம் நடத்தினர்.

(ஒ.5)

முஸ்லிம் அரசியல்வாதிகள் சகலரையுமே கைது செய்!

போர்க் கொடியை உயரத் தூக்கினார் ஞானசார தேரர்

கொழும்பு, ஜூன் 6

குற்றம்சாட்டப்பட்டுள்ள முஸ்லிம் அரசியல்வாதிகள் மட்டுமல்ல அனைத்து முஸ்லிம் அரசியல்வாதிகளையும் அரசு கைதுசெய்து தீவிர விசாரணை நடத்த வேண்டும். விசாரணையின் பின்னர் நிரபராதிகள் விடுவிக்கப்பட வேண்டும். ஆனால், குற்றவாளிகள் அனைவரும் தண்டிக்கப்பட வேண்டும்.

இவ்வாறு பொதுபலசேனா அமைப்பின் பொதுச் செயலர் ஞானசார தேரர் தெரிவித்தார்.

இது தொடர்பில் அவர் 'உதயன்

19

புலிகளை அழித்தமை நாம்விட்ட பெரும் தவறு

இப்போது உணர்கின்றோம் என்கிறார் ஞானசாரர்

கொழும்பு, ஜூன் 6

தமிழீழ விடுதலைப் புலிகளின் காலத்தில் இப்படியான அச்சுறுத்தலை ஆபத்தை நாடு சந்திக்கவில்லை. தமிழ்மக்களின் உரிமைகளுக்காகப் போராடிய தமிழீழ விடுதலைப்பு லிகளை அழித்தமை நாம்விட்ட பெரும் தவறாகும். இதை இப்போதே நாம் உணருகின்றோம். இவ்வாறு பொதுபலசேனா அமைப்பின்

19

அரசை மிகக் கடுமையாகச் சாடுகிறார் தேர்தல்கள் ஆணைக்குழு உறுப்பினர்

டிசெ. 7 இல் தேர்தல் நடத்த முடியாது
ஆடைக் கட்டுப்பாடு சுற்றறிக்கையை ஏற்க முடியாது
ஞானசார தேரர் பற்றியும் கடும் சொற்களில் விமர்சனம்

19

சுண்டிக்குளத்தில் 115 கிலோ கஞ்சா மீட்பு

சந்தேகத்தில் மூவர் கைது

கிளிநொச்சி, ஜூன் 6

சுட்டிக்குளம் சாலைப் பகுதியில் சூட்சுமமான முறையில் வாகனத்தில் கடத்தப்பட்ட சுமார் 115 கிலோ கேரளக் கஞ்சா பொதிகள் கைப்பற்றப்பட்டன என்று தெரிவித்த

19

பொய்ச் செய்திகளை பரப்பினால் 5 ஆண்டுகள் சிறைத் தண்டனை

அசாதாரண சூழலையடுத்து அரசு நடவடிக்கை

கொழும்பு, ஜூன் 6

இனங்களுக்கு இடையில் நல்லிணக்கம் மற்றும் அரச பாதுகாப்புக்கு குந்தகம் - தடையை ஏற்படுத்தும் வகையில் உண்மைக்குப் புறம்பான செய்திகளை வெளியிட்டால் பரப்பினால் 5 ஆண்டுகளுக்கு மேற்படாத சிறைத்தண்டனை வழங்கும் வகையில் சட்டத் திருத்தங்களை மேற்கொள்வதற்கு அமைச்சரவை அனுமதி வழங்கியுள்ளது.

உண்மைக்குப் புறம்பான செய்தியை வெளியிடுவது தொடர்பில் சட்ட ரீதியில் நடவடிக்கை மேற்கொள்வதற்காக,

19

ஐ.தே.கவின் பக்கம் சாய்கிறார் மைத்திரி

சட்டம் ஒழுங்கு அமைச்சை வழங்க இறங்கி வருகிறார்

கொழும்பு, ஜூன் 6

சட்டம் ஒழுங்கு இராஜாங்க அமைச்சர் பதவியை ஐக்கிய தேசியக் கட்சியைச் சேர்ந்த ஒருவருக்கு வழங்குவதற்கு அரச தலைவர் மைத்திரிபால சிறிசேன இணக்கம் தெரிவித்துள்ளார். அத்துடன், ஊடகத்துறை அமைச்சர் பதவியையும் ஐக்கிய தேசியக் கட்சிக்கு வழங்குவதற்கும் மைத்திரி இணங்கியுள்ளதாக கூறப்படுகிறது.

தலைமை அமைச்சர் ரணில் விக்கிரமசிங்க, நிதியமைச்சர் மங்கள சமரவீர, மற்றும் நாடாளுமன்ற உறுப்பினர் கபீர் காசிம் ஆகியோர் கடந்த திங்கட் கிழமை இரவு அரச தலைவரைச் சந்தித்துப் பேசிய போதே அவர் இவ்வாறு இணக்கம் தெரிவித்துள்ளார்.

கடந்த ஆண்டு ஆட்சிக் கவிழ்ப்புக்குப் பின்னர், ஐக்கிய தேசியக் கட்சி வசமிருந்த சட்டம் ஒழுங்கு அமைச்சை பாதுகாப்பு அமைச்சுடன் இணைத்துக் கொண்ட அரச தலைவர் அதனை தன்வசம் வைத்திருக்கிறார்.

அத்துடன், ஊடகத்துறை அமைச்சராக ருவன் விஜேவர்த்தன நியமிக்கப்பட்ட போதும், அவருக்கு அமைச்சரவை அந்தஸ்து வழங்கப்படவில்லை என்பது குறிப்பிடத்தக்கது.

(ஒ.5)

காடையரின் வெறியாட்டத்துக்கு நீதி இல்லையேல் போராடுவோம்

ஹக்கீம் அதிரடிக் கருத்து

கொழும்பு, ஜூன் 6

உயிர்த்த ஞாயிறு தாக்குதலுடன் தொடர்புடைய அனைவரும் சட்டத்தின் முன் நிறுத்தப்பட்டு தண்டிக்கப்பட வேண்டும். இந்தத் தாக்குதலின் பின்னர் முஸ்லிம் சமூகத்தினர் மீது காடையர்கள் மேற்கொண்ட வெறியாட்டங்களுக்கும் நீதி வேண்டும்.

இல்லையேல், வீதியில் இறங்கி முஸ்லிம் மக்கள் போராடுவார்கள். இவ்வாறு தெரிவித்தார் சிறிலங்கா முஸ்லிம் காங்கிரஸின் தலைவரும் முன்னாள் அமைச்சருமான ரவூப் ஹக்கீம்.

இது தொடர்பில் அவர் மேலும் தெரிவித்ததாவது:

உயிர்த்த ஞாயிறு தாக்குதல் தொடர்பில் முஸ்லிம் மக்கள் மற்றும் முஸ்லிம் அரசியல்வாதிகள் என்று ஒட்டுமொத்த முஸ்லிம் சமூகத்தினர் மீதும் இனவாதிகள் குற்றச்சாட்டுக்களை முன்வைத்து வருகின்றனர். இனக்கலவரங்களைத் தூண்டும் வகையில் அவர்கள் கருத்துக்களைத் தெரிவித்து வருகின்றனர். இந்த நிலையில், நீதியான விசாரணைக்கு ஒத்துழைத்து முஸ்லிம் அமைச்சர்கள் அனைவரும் பதவிகளைத் துறந்துள்ளனர்.

எனவே, விசாரணையின் பின்னர் உண்மைகளை அரசு வெளியிட வேண்டும். உயிர்த்த ஞாயிறு தாக்குதலுடன் தொடர்புடைய அனைவரும் சட்டத்தின் முன் நிறுத்தப்பட்டு தண்டிக்கப்பட வேண்டும். இதில் மாற்றுக் கருத்துக்கு இடமில்லை.

அதேவேளை, உயிர்த்த ஞாயிறு தாக்குதலின் பின்னர் முஸ்லிம் சமூகத்தினரைக் குறிவைத்து புத்தளம், குருநாகல், கம்பகா ஆகிய மாவட்டங்களில் மீது காடையர்கள் மேற்கொண்ட வெறியாட்டங்களுக்கும் நீதி வேண்டும். இந்தச் சம்பவங்களுடன் தொடர்புடைய அனைவரும் தண்டிக்கப்பட வேண்டும். இல்லையேல், வீதியில் இறங்கி முஸ்லிம் மக்கள் போராடுவார்கள்' - என்றார்.

(ஒ.5)

மயிலிட்டி உப அலுவலகம்

29 ஆண்டுகளின் பின்னர் இயங்கத் தொடங்குகிறது

யாழ்ப்பாணம், ஜூன் 6

வலிகாம் வடக்குப் பிரதேச சபையின் மயிலிட்டி உப அலுவலகம் இன்று காலை 9 மணிக்கு, வலி. வடக்கு பிரதேச சபைத் தவிசாளர் சோ.சுகிர்தனால் திறந்து வைக்கப்படவுள்ளது.

போர் காரணமாக 1990 ஆம் ஆண்டு மயிலிட்டி உப அலுவலகம் மூடப்பட்டது. மக்கள் பாவனைக்கு மயிலிட்டி பிரதேசம் விடுவிக்கப்படும்போது பிரதேச சபையின் உப அலுவலகமும் விடுவிக்கப்பட்டது. இதனையடுத்து 29ஆண்டுகளின் பின்னர் சொந்த இடத்தில் மயிலிட்டி உப அலுவலகம் மக்கள் நன்மை கருதி இன்று தொடக்கம் இயங்கவுள்ளது.

(ஒ.5,26)

முஸ்லிம் அமைச்சர்களின்

பதவி விலகல் கடிதங்கள் இன்னமும் கிடைக்கவில்லை

அரச தலைவர் செயலகம் கூறுகின்றது

கொழும்பு, ஜூன் 6

கடந்த 3ஆம் திகதி அமைச்சுப் பதவிகளிலிருந்து விலகிய முஸ்லிம் அமைச்சர்களின் பதவி விலகல் கடிதம் அரச தலைவர் செயலகத்துக்கு இதுவரை கிடைக்கவில்லையென, அரச தலைவரின் செயலர் உதய ஆர். செனவிரத்ன தெரிவித்துள்ளார்.

அமைச்சர்கள் பதவி விலகியதன் பின்னர், அது தொடர்பான கடிதம் தலைமை அமைச்சர் அலுவலகத்தில் இருந்து அரச தலைவர் செயலகத்துக்கு கிடைக்கவில்லையென்றும் அவர் தெரிவித்துள்ளார்.

(ஒ.5)

சந்தேகங்களைப் போக்கவே பதவிகளைத் துறந்தோம்

விசாரணைக்கு ஒத்துழைப்போம் என்கிறார் ஹலீம்

கொழும்பு, ஜூன் 6

முஸ்லிம் பிரதிநிதிகளை தொடர்புபடுத்தி முன்வைக்கப்பட்டுள்ள பகிரங்கமான குற்றச்சாட்டுக்கள் தொடர்பில் மக்கள் மத்தியில் எழுந்துள்ள சந்தேகத்தை தகர்த்தெறிய வேண்டும். மக்களின் சந்தேகங்களுக்கு சுயாதீன விசாரணைகளே தீர்வாக அமையும். பொலிஸாரின் விசாரணைகளுக்கு முழுமையான ஒத்துழைப்பையும் வழங்குவோம். விசாரணைகளின் பின்னரும் அரசின் தீர்மானங்களுக்கு ஆதரவு வழங்குவோம். இவ்வாறு நாடாளுமன்ற உறுப்பினர் எச்.எம்.எம்.ஹலீம் தெரிவித்தார்.

அவர் மேலும் தெரிவித்ததாவது:

தொடர் தற்கொலைக் குண்டுத் தாக்குதல்களையடுத்து முஸ்லிம் பிரதிநிதிகள் மீது பகிரங்க குற்றச்சாட்டுகள் முன்வைக்கப்பட்டன. மக்கள் மத்தியில் அச்சம் ஏற்பட்டது. குற்றம் சுமத்தப்பட்டுள்ளவர்கள் தொடர்பில் பொலிஸார் சுயாதீன விசாரணைகளை முன்னெடுத்து இந்தப் பிரச்சினைக்கு தீர்வைக் காண வேண்டும்.

மக்கள் மத்தியில் ஏற்பட்டுள்ள சந்தேகங்களை தீர்த்து வைப்பது அரசின் பொறுப்பு. நாங்கள் குற்றம் செய்யாவிட்டாலும், சுயாதீன விசாரணைகளை முன்னெடுப்பதற்கே அமைச்சுப் பதவிகளைத் துறந்தோம். தொடர் குற்றச்சாட்டுக்கள், அத்துரலிய ரத்ன தேரரின் உணவு ஒறுப்புப் போராட்டம் என்பன நாட்டில் பிரச்சினைகளை இன்னும் அதிகரிப்பதற்கான வாய்ப்புக்களை ஏற்படுத்திவிடும். விசாரணைகளுக்கு இடமளிக்க வேண்டியது அவசியம். பொலிஸார் முன்னெடுக்கும் விசாரணைகளுக்கு ஒத்துழைப்பை வழங்குவோம் - என்றார்.

(ஒ.5,31)

மகிந்தவுக்கு குண்டு துளைக்காத வாகனம்

மைத்திரி நிராகரிப்பு

கொழும்பு, ஜூன் 6

எதிர்க்கட்சித் தலைவர் மகிந்த ராஜபக்சவின் பாவனைக்காக, குண்டு துளைக்காத வாகனத்தைக் கொள்வனவு செய்யும் தலைமை அமைச்சர் ரணில் விக்கிரமசிங்கவின் யோசனைக்கு அரச தலைவர் மைத்திரிபால சிறிசேன இணக்கம் தெரிவிக்கவில்லை எனத் தெரிவிக்கப்படுகிறது.

எதிர்க்கட்சித் தலைவர் செயலகத்தின் கோரிக்கைக்கு அமைய, மகிந்த ராஜபக்சவின் பாவனைக்காக, குண்டு துளைக்காத வாகனத்தைக் கொள்வனவு செய்வதற்கான அமைச்சரவைப் பத்திரத்தை தலைமை அமைச்சர் ரணில் விக்கிரமசிங்க கடந்த வாரம் நடந்த அமைச்சரவைக் கூட்டத்தில் சமர்ப்பித்திருந்தார். எனினும், இந்த அமைச்சரவைப் பத்திரம் தொடர்பாக நேற்றுமுன்தினம் இடம்பெற்ற அமைச்சரவைக் கூட்டத்தில் விவாதிக்கப்படவில்லை என்று கூறப்படுகிறது.

இதேவேளை, அடுத்த அரச தலைவர் தேர்தலில் தான் போட்டியிடப் போவதில்லை என்றும் ஜக்கிய தேசியக் கட்சியின் சார்பில் புதியவர் ஒருவர் போட்டியிட்டால் அவரை ஆதரிக்கலாம் எனவும் அமைச்சர்களிடம் மைத்திரிபால தெரிவித்திருந்தமை குறிப்பிடத்தக்கது.

(ஒ.5)

முன்னாள் முதலமைச்சர் கிழக்கு ஆளுநரானார்

கொழும்பு, ஜூன் 6

கிழக்கு மாகாணத்தின் புதிய ஆளுநராக, தென் மாகாண முன்னாள் முதலமைச்சர் சான் விஜயலால் டி சில்வா நியமிக்கப்பட்டுள்ளார். அரச தலைவர் செயலகத்தில் நேற்று நடந்த நிகழ்வில், அரச தலைவர் முன்னிலையில் கிழக்கு மாகாண புதிய ஆளுநராக அவர் பதவியேற்றுக் கொண்டார்.

கிழக்கு மாகாண ஆளுநராக நியமிக்கப்பட்ட ஹிஸ்புல்லா, அத்துரலிய ரத்ன தேரரின் உணவு ஒறுப்புப் போராட்டத்தை தொடர்ந்து பதவி விலகியிருந்தார்.

(ஒ.5)

ஸஹ்ரான் குழுவில் 32 பேருக்கு மகிந்த அரசு ஊதியம் வழங்கியது

உண்மையைப் போட்டுடைகிறது அரசு

கொழும்பு, ஜூன் 6

தீவிரவாதி ஸஹ்ரான் காசிம் தலைமையிலான தேசிய தௌஹீத் ஜமாத் அமைப்புக்கு, மகிந்த ராஜபக்ச அரசு நிதிக் கொடுப்பனவுகளை வழங்கியது என்று அமைச்சர் லக்ஸ்மன் கிரியெல்ல தெரிவித்துள்ளார்.

நாடாளுமன்றத்தில் அவர் இந்தத் தகவலை நேற்றுமுன்தினம் வெளியிட்டார்.

'ஸஹ்ரான் காசிம் மற்றும் அவரது நண்பர்களான, தேசிய தௌஹீத் ஜமாத் அமைப்பைச் சேர்ந்த 32 பேருக்கு மகிந்த ராஜபக்ச அரசு நிதிக் கொடுப்பனவுகளை வழங்கி வந்துள்ளது. இந்த தீவிரவாதிகளுக்கு முன்னைய ஆட்சியாளர்களால் ஊதியம் கொடுக்கப்பட்டதற்கு போதுமான சான்றுகளை நாங்கள் கண்டுபிடித்துள்ளோம். எவ்வளவு நிதி கொடுக்கப்பட்டுள்ளது என்று கண்டறிய வேண்டியுள்ளது. இதனை நாங்கள் நாடாளுமன்றத் தெரிவுக்குழுவின் முன்பாக நிரூபிப்போம்' என்றும் அவர் தெரிவித்தார்.

(ஒ.5)

மணவாளக் கோல உற்சவம்

சாவகச்சேரி, ஜூன் 6

மட்டுவில் வடக்கு அருள்மிகு பனையடிப் பிள்ளையார் ஆலய மணவாளக் கோல உற்சவம் நாளை வெள்ளிக்கிழமை காலை 1008 சங்காபிசேகத்துடன் ஆலய தலைமை குருக்கள் தலைமையில் நடைபெறவுள்ளது. அபிசேகத்தைத் தொடர்ந்து விநாயகப் பெருமான் வீதி உலா வருவதுடன் ஊஞ்சல் பாட்டும் இடம்பெறவுள்ளது.

(ஒ.5,13)

சாவகச்சேரி கல்வயல் பெருங்குளம் அம்பலவாணர்
வீரகத்தி விநாயகர் ஆலய மஹாகும்பாபிஷேகம்
வைகாசித் திங்கள் 06.06.2019

தலபுராணம்

விளங்கும் பெருங்குளம் வீரகத்தி ஞானம்
துலங்கும் விநாயகனைச் சூழ்ந்தோர் வழங்குலவி
எல்லா நலன்களும் எய்தியே இன்பமுடன்
பல்லாண்டு வாழ்வார் சிறந்து

- கிருபானந்தவாரியார்

மறைகளின் முடிவால் வாக்கால் மனத்தினால் அளக்கொணாமல் நிறைவுடன் யாண்டுமாகி நின்றிடும் நிமலமூர்த்தி அம்பலவாண வீரகத்தி விநாயகப் பெருமான் இலங்கையின் வடபால் கல்வயல் பெருங்குளம் பதியினில் எழுந்தருளி அருள்பாலிக்கின்றார். இவ் ஆலயத்தின் பூர்வகாலமானது அண்ணளவாக 1730 – 1740 ஆம் ஆண்டுகளில் வாழ்ந்த கனகசிங்க முதலியார் அவர்கள் காலத்தில் இருந்து பொலிவு பெற்று வருகின்றது.

வீர + ஹத்த் வீர் என்பது ஒரு செயற்கரிய பெரும் செயலை ஆற்றிய ஒருவனுக்கு உண்டாகும் ஆங்காரம் இது ஆணவமலத்தின் புறத்தோற்றப்பாடு ஹத்தி என்பது தோஷம் இந்த ஆங்கார தோஷ ஆணவத்தை நீக்குபவர் அடக்குபவர் இந்த வீரகத்தி விநாயகர் ஆவார்.

தொடர்ந்து அவர் வம்சத்தில் "தவத்தார் தம்பிரான்" என்ற சுவாமி ஒருவர் இக்கோயில் ஆதனங்களை கொள்வனவு செய்து பெருப்பித்து கோயில் தொடர்ந்து இயங்க வழிசமைத்தார் அத்துடன் ஆலய வளவில் இருந்த ஆலமர விருட்சத்தின் கீழ் நிட்டை கூடியும் ஆலயத்தை பராமரித்தும் வாழ்ந்து வந்தார்.

இக்காலத்தில் இவர் அமைத்த தோட்டம் "தம்பிரான் தோட்டம்" எனவும் ஆலயம் "ஆலடி வளவு அம்பலவாண வீரகத்தி விநாயகர்" எனவும் விளங்கியது. இம் "மஹாத்மா" வின் சமாதியும் இக் கோவிலுள் அடக்கம்.

சாவகச்சேரி கந்தர் உடையார் மகன் கார்த்திகேசு உடையார். மகன் கணபதிப்பிள்ளை. கணபதிப் பிள்ளை கைம்பெண் பகவதிப்பிள்ளை அம்மையார் இவர்கள் காலத்தில் ஆலயமானது மேலும் மேலும் புதுப்பொலிவு பெற்றது. இவர்களுக்கு பிற் சந்ததி இன்மையால் முன் சொல்லப்பட்ட கனகசிங்க முதலியார் வழிவந்த நாகமுத்து விதானையார் பொறுப்பு ஏற்று நடத்தினார். இவரின் மக்களான கனகர். காசியர். முருகர். பத்தினிப்பிள்ளை. பத்தினிப் பிள்ளை மகன் வேதாரணியம் இராமலிங்கம் (1904) என வழிவந்தது இவருக்குப் பின் சகோதரர் வேதாரணியம் கந்தையா என்பவரும் அவரின் பின் மருமகனான சரவணமுத்து இராமலிங்கமும் பராமரித்து காலமாகிவிட மகன் இராமலிங்கம் சின்னத்தம்பி (பிலாவளவு இ.சின்னத்தம்பி) உடைய பராமரிப்பில் இருந்த காலத்தில் 1943 இல் சரவண முத்து இராமலிங்கத்தின் மருமகன் கா.இராமுப் பிள்ளையை தலைவராகக் கொண்ட ஒரு தர்மபரிபாலன சபை ஊர்ப் பொது ஜனங்களால் உருவாக்கப் பட்டு பொறுப்பேற்றது. சங்கத்தானையில் வசித்த நாகமுத்து முருகர் (முன்பு குறிப்பிடப்பட்டவர்) மகன் தாமோதரம்பிள்ளை வியாபாரியார் எழுத்து மூலம் உரித்துரிமையை கையளித்தார்.

1947 இல் கொடிமரம் நிறுவப் பெற்று மஹோற்சவம் சிறப்புற நடைபெறத் தொடங்கியது.

தொடர்ந்து காலா காலமாக முறைப்படி தர்மபரிபாலன சபை இவ் ஊர்ப் பக்தமஹா ஜனங்களால் புதுப்பிக்கப் பெற்று நிர்வாகம் சீரும் சிறப்புமாக நடைபெற ஆலயமும் புதுபுது மெருகுடன் மிளிர்கின்றது. எம்பெருமானின் அருளாட்சியும் இந்த ஊர் மக்களால் உணரப்படுகின்றது.

செவிவழிச் செய்திகளாக பல புதுமைகளும் அற்புதங்களும் நிறைந்தது இந்த ஆலயம்.

மூர்த்தியாகி தலமாகி முந்நீர் கங்கை முதலான தீர்த்தமாகி அறிந்து அறியாத் திறத்தினாலும் உயிருக்கு நலம் ஆற்றி நாளும் அறியாமை அகற்றி அறிவிப்பான் எவன் அப் போர்த்த கருணைக் கணபதியை புகழ்ந்து சரணம் அடைகின்றோம் என்ற கபில முனிவர் கூற்றின்படி

இந்த ஆலயத்து தீர்த்தமானது எட்டுத்திக்கும் சூழ உள்ள மக்களுக்கு தாகம் தீர்க்கும் ஆதார சக்தியாக விளங்குகின்றது. அத்துடன் ஆலயபரிபாலனசபை தனக்கு கீழ் இயங்க ஒரு அன்னதான சபையை கடந்த ஆறு ஆண்டுகளாக இயக்கி வருகின்றது. அதாவது மூர்த்தி. தலம். தீர்த்தம் மூன்றும் ஒருங்கமைந்த ஆலயம் ஆகும்.

சுக்லாம் பரதாம் விஷ்ணும் என்ற சுலோகம் விநாயகரை பிரசன்ன வதனன் என்று குறிப்பிடுகின்றது. இந்த ஆலயத்து உற்சவ மூர்த்தியான வரின் வதனம் இலங்கையில் எந்த ஆலயத்திலும் இல்லாதபடி "பிரசன்ன வதனம்" ஆக இருப்பதை பக்தர்களால் உணரமுடியும்.

மதிவளர் சடைமுடி மன்றுளான் அருள்
துதிபுரி மாமுகன் தூயதாளினே
விதிமுறை அர்ச்சனை புரிந்த மேலவர்
நிதி பல பெருக்கியே நிலைத்து வாழ்வரே

தொகுப்பு வேலுப்பிள்ளை முருகதாசன்.

தேவஸ்தான கும்பாபிஷேக பிரதமகுருவின் ஆசியுரை

சாவகச்சேரி கல்வயல் பெருங்குளம் ஸ்ரீ அம்பலவாண வீரகத்தி விநாயகர் தேவஸ்தானம் இற்றைக்கு 300 ஆண்டுகளுக்கு முன் ஆலமரத்தடியில் சிறு கொட்டகையில் ஆரம்பித்து இன்று கல்வயல் பெருங்குளம் பதியிலேயே மிகப் பெரிய ஆலயமாக வளர்ந்து திருப்பது மிகச் சிறப்பான விடயமாகும். இவ்வாலயத்தில் ஓர் சமாதியும் உண்டு. சித்தர்களின் சமாதிகள் ஆலயங்களில் இருப்பது மிகவும் அபூர்வம். அத்துடன் வேதாகமங்களுக்கு அமைய கும்பாபிஷேகம். மஹோற்சவம் நிகழ்வது கலையம்சம் பொருந்திய தேவஸ்தானமாக இவ்வாலயம் மிளிர்கிறது.

சாவகச்சேரி கல்வயல் பெருங்குளம் ஆலடி அருள்மிகு ஸ்ரீ அம்பலவாண வீரகத்தி விநாயகர் தேவஸ்தான மஹா கும்பாபிஷேகம் 06.06.2019 திருதியைத் திதியும். பூநர்பூச நட்சத்திரமும் கூடிய சுபவேளையில் நிகழத் திருவருள் பாலித்துள்ளது. இவ்வாலயத் திருப்பணிக்குப் பண உதவி. பொருள் உதவி வழங்கிய உள்நாட்டு. வெளிநாட்டு அன்பர்கள். அடியவர்கள் அனைவருக்கும் பரிபாலன சபையினருக்கும் அம்பலவாண வீரகத்தி விநாயகருடைய பெரும் கருணை கிடைக்கப் பெரும் சாந்தி விழாவில் பிரார்த்தித்து அமைகிறேன்.

க.ச.சோமஸ்கந்தக் குருக்கள்
(பிரதமகுரு)
சாவகச்சேரி கல்வயல் பெருங்குளம்
ஸ்ரீ அம்பலவாண வீரகத்தி விநாயகர் தேவஸ்தானம்.

அருளாசிச் செய்தி

இலங்கை திருநாட்டில் தொன்மையும் புராதனமும் நிறைந்த யாழ்ப்பாண பதியில் கிழக்குத் திசையில் தென்மராட்சியில் வயல் சூழ்ந்த கல்வயல் பெருங்குளம் பகுதியில் தன்னை நாடி வரும் அடியவர்களுக்கு திருவருள் சுரக்க வேண்டும் என்ற பெருநோக்கோடு மந்திர சிம்மாசனத்தில் வீற்றிருந்து திருவருள் புரிகின்ற அம்பலவாணர் வீரகத்தி விநாயகருக்கு நிகழும் மங்கள கரமான ஆனித்திங்கள் 06.06.2019 வியாழக்கிழமை புனராவர்த்தன ஷாஸ்டபந்தன நவகுண்ட பக்ஷ மஹா கும்பாபிஷேகம் நடைபெற திருவருளும் குருவருளும் கூடியுள்ளது. அதனால் அடியார்கள் அனைவரும் ஆலயத்தில் நடைபெறும் கிரியைகளையும் கும்பாபிஷேகத்தையும் கண்டு தரிசித்துப் பேரானந்த பெருவாழ்வு வாழ்வீர்களாக.

ஆலயகுரு பிரம்மஸ்ரீ முரளிதர ரமானந்த சர்மா
பிரதமகுரு
இலுவம் செல்வம் விநாயகர் திருக்கோயில்

தலைவர் ஆசியுரை

அம்பலவாண வீரகத்தி விநாயகப் பெருமானின் ஆலயப் பணிகளில் கண்டு கொண்ட புதுமைகள்

"மலர்மிசை ஏகினாள் மாணடி சேர்ந்தார்
நிலமிசை நீடு வாழ்வார்" என்பது பொய்யாமொழி.

"ஆலயம் தொழுவது சாலவும் நன்று" என்பது ஔவையார் வாக்கு. "நம்பினார் கெடுவதில்லை" என்பது நான்மறைகளின் சாரம். அடியேன் இவ் ஆலயத்து தர்மபரிபாலன சபையினது தலைவராக இருந்து கொண்டு இருக்கப் பாக்கியம் பெற்றவன்.

சமீபத்தில் ஒருதடவை எனது 75 வருஷ வாழ்க்கைக் காலத்தில் என்றுமே கண்டிராத வகையில் எனது மனைவியார் விபத்து ஒன்றில் சிக்கியும் அடியேனும் பாரிய நோய்வாய்ப்பட்டு இனி உயிர்வாழ இயலாத காலகட்டம் ஒன்று அமைந்தது. இதுவே இறுதிக்காலம் என முடிவாகி விட்ட நினைவுகளில் அடியேனும். மனைவி. பிள்ளைகளும் உள்நாட்டு வெளிநாட்டு உறவுகளும் சஞ்சலப்பட்டு இருந்தகாலம் அது.

"இடரினும் தளரினும் எனதுறு நோய் தொடரினும்
உன் கழல் தொழுது எழுவேன்" என்ற தமிழ் வேத வாக்கும் தனக்கு உவமை இல்லாதான் தாள்சேர்ந்தாற்கு அல்லால் மனக்கவலை மாற்றார் அரிது " என்ற பொய்யா மொழியும் பிரமாணமாகக் கொண்டு எமது அம்பலவாண வீரகத்தி விநாயகரைச் சரண் அடைந்தோம்.

அதுபோல் மெய்யடியார்களே நீங்களும் அவர் பாதங்களைச் சிக்கனப் பிடிக்கவும். என்னே புதுமை என யாவரும் வியக்கும் வண்ணம் இதுவோ அம்பலவாண வீரகத்தி விநாயகர் கருணை என உறவுகளும். நண்பர்களும் வியக்கும் வண்ணம் " சூரியனைக் கண்ட பனி" போல எல்லா இடர்களும் விலகி அடியேனும் எனது மனைவியாரும் பூரணமாக மீட்சி உற்று பழைய நிலையிலும் பார்க்க புதுத்தெம்பு பெற்று வாழ்கின்றோம். அடியேனுடைய விநாயகரின் பணிகளும் தொடர்கின்றன. இன்று எம்பெருமானின் " ஜீர்னோத்தாரண மஹா கும்பாபிஷேகத்தினைப்" பூரணமாகத் தரிசித்து மேலும் உய்வடையும் பேறு பெற்றோம். பட்டினத்துப் பிள்ளையார் அருளியபடி "எம்செயலால் ஆவது யாது ஒன்றும் இல்லை எல்லாம் உன் செயலே" என்று உணரப் பெற்றோம்.

அத்துடன் "மண்ணினில் பிறந்தார் பெறும்பயன் மதிசூடும் அண்ணலார் அடியவர் தமை அமுது செய்வித்தல்" என்ற சேக்கிழார் பெருமான் வாக்குக்கு அமைய எமது ஆலயத்து " அமுத சுரபி" அன்னதான சபையினது தலைமைப் பதவித் தொண்டும் இடையூறு இன்றி தொடர்கின்றது.

"என்னே எம்பெருமானின் கிருபா கடாட்சம்"

ஆகவே அன்பர்களே. அடியவர்களே. என்ன தொல்லை இருந்தாலும் எந்த நிலையில் இருந்தாலும் எம்பெருமானைச் சரண் அடைந்துவிட்டால் அவர்கள் எங்கு இருந்தாலும் உரிய தருணத்தில் தோன்றாத துணையாக எம்பெருமானின் "கிருபா கடாட்சம்" துணை நின்று அருள் ஆட்சி செய்யும் இது நிஜமான உண்மையாகும்.

ஆழ்க தீயதெல்லாம் அரண் நாமமே சூழ்க

எம்பெருமான் பணியில்
P.சின்னத்துரை
தலைவர்.

ஆலய செயலாளரின் நிறைவுற்ற மனவோட்டங்கள்

இந்த ஆலயத்தின் செயலாளர் திருப்பணியினை இற்றைக்கு ஏறத்தாள நாற்பது ஆண்டுகளுக்கு முன் விநாயகப் பெருமானின் அருள் ஆசியுடன் பொறுப்படுத்து ஆற்றிவருவது பூர்வபுண்ணிய பலன் அல்லாது வேறு இல்லை.

எதுவித அனுபவமும் அற்ற இளம் பிராயத்தில் இப்பணி தொடங்கியது அக்காலத்தில் இந்த ஊரின் மிகவும் பாரம்பரியம் கௌரவம் நிறைந்த ஆளுமை மிகுந்த முதியவர்களுடன் செயலாற்றிய தானது விநாயகப் பெருமானின் திருவருட் துணையுடன் தான் இயலும். கடந்த காலத்தின் சீரான வளர்ச்சிகளாக கீழே குறிப்பிட் டவை அமையும். புதியதோர் ராஜகோபுர வாகனம் எனப்படும் சப்பரதமும் தரிப்பிடமும் புதியதோர் சித்திரத்தேரும் தேர்த்தரிப்பிடமும் கோபுரவாசலின் முன் அலங்கார மணிமண்டப நிர்மாணம் பரிவாரமூர்த்திகளுக்கான ஆலயங்கள்.அமுதசுரபி அன்னதான மடம். சீரற்ற நாட்டு நிலைமை காரணமாக அழிவுற்ற ஆலயத்துக்கு புது மெருகூட்டிய மையும் நிருவாகசபையினரின் சீரற்ற நிலைக் குழப்பங்களினின் றும் ஒருதடவை மீண்டவை ஆகியன இத்துடன் அடங்கும்.

தற்போதைய மாஹா கும்பாபிஷேகம் இக்காலத்துள் நான் காவது ஆகும். எனது மனதில் எதிர்கால ஓட்டம் ஆக கீழே குறிப்பிடப் படுபவை நிறைவுற விநாயகப்பெருமானின் கிருபாகடாட்சம் துணை நிற்கப் பிரார்த்திக்கின்றேன். நிறைவாக ஓர் இராஜகோபுர நிர்மாணம். பூங்காவனத் திருவிழாவில் எம்பெருமான் திருவூஞ்சல் நிகழ ஒரு திரு உத்தியான வனமும் மண்டபமும் வீதியுலாவுக்கான பூம்பல்லக்கும். ஆலயத்து நித்திய பூஜகருக் கான ஒரு வாசஸ்தலம். இவ் ஆலய வருங்கால இளம் சந்ததியின ருக்கான ஓர் சைவநெறிப் பாடசாலை

தென்புலத்தார் தெய்வம் விருந்துஓக்கல் தான்
என்று ஐம்புலத்தார் ஓம்பல் தலை

இறைபணியுடன்
இராசையா கிஷ்ணசாமி. செயலாளர்

கோயில்கள் சிறப்படைய ஊர்சிறக்கும்

சைவத் தமிழ்க் கிராமங்களில் கோயில்கள் ஆன்மிகத்திற்கு அப்பால் அடுத்த தலைமுறைக்கு எமது பண்பாட்டை கடந்த்தும் பிரதான மையங்களாக திகழ் கின்றன. அந்தவகையில் கோயில் ஊர் என்பவற்றின் சிறப்பு ஒன்றை யொன்று சார்ந்ததாக காணப்படுகிறது. எனவே கோயில்கள் சிறப் படைய ஊர் சிறக்கும். கல்வயலில் புராதன ஆலயமாகவும் சித்தர் சமாதியுடன் கூடிய கோயிலாகவும் அருள்பாலிக்கும் அம்பலவாண வீரகத்தி விநாயகர் ஆலயம் புனருத்தாரணம் செய்யப்பட்டு கும்பாபிஷேகம் இடம்பெற இறையருள் கைகூடியுள்ளது. விநாயகர் அருள் அடியவர்கள் எல்லோருக்கும் கிட்டவேண்டுமென்று இப் பெரும் பணியை செவ்வனே நிறைவேற்றிய ஆலய நிர்வாகத்தினர் மற்றும் திருப்பணிச்சபையினர் பெரும் பாக்கியவான்களே. கும்பாபிஷேகம் சிறப்பாக இடம்பெற விநாயகரை துதித்து எல்லோருக்கும் விநாயகர் அருள் கிடைக்க விநாயகர் பாதக்கமலங்களை பணிகிறேன்.

நடராசா சர்வேஸ்வரன்
அதிபர்,
சாவகச்சேரி இந்துக் கல்லூரி.

மஹா கும்பாபிஷேகம் சிறப்புற வாழ்த்துவோர்

சண்முகம் அன் சன்ஸ்
கண்டி வீதி, சாவகச்சேரி.

அருள்மிகு நல்லூர் மூத்தவிநாயகர் தேவஸ்தான புனராவர்த்தன அஷ்டபந்தன ஏககுண்டபட்ஷ மஹா கும்பாபிஷேகம் - 2019

இன்று (06.06.2019) காலை 7.30 மணியளவில்

ஆசிச் செய்தி

"ஆலயம் தொழுவது சாலவும் நன்று"
"உள்ளம் பெருங்கோயில் ஊனுடம்பு ஆலயம்
வள்ளல் பிரானார்க்கு வாய் கோபுரவாசல்
தெள்ளத் தெளிந்தார்க்குச் சீவன் சிவலிங்கம்
கள்ளப்புலனைந்தும் காளா மணிவிளக்கே"

மக்களது வாழ்க்கையில் அடிப்படையிலேயே சமயம் இரண்டறக்கலந்துள்ளது. "சைவத்தின் மேல் சமயம் வேறில்லை" என்பது ஆன்றோர் வாக்கு. ஆலயங்களைப் புனருத்தாரணம் செய்தல் அவற்றிற்கு கும்பாபிஷேக விழாச் செய்தல் என்பனவே நாம் சைவத்துக்கும் தமிழுக்கும் செய்யும் முதல் கடனாகும்.

அந்த வகையிலே நல்லூர் மூத்தவிநாயகர் தேவஸ்தான புனராவர்த்தன ஏக குண்டபட்ஷ மகாகும்பாபிஷேகம் இன்று நடந்தேற இறையருள் கைகூடியுள்ளது. இத்தர்ம கைங்கரியத்தை மேற்கொண்ட தர்மகர்த்தா சபையினர், தொண்டர்கள், நிதியுதவி, பொருளுதவி, சரீரஉதவியென பல்வேறு உதவிகளைப் புரிந்தோருக்கும் பக்த ஜனங்களுக்கும் இறையருள் பெற்று பெருவாழ்வு வாழ்க என ஆசி கூறி அமைகின்றேன்.

"என்றும் வேண்டும் இன்ப அன்பு"

ஆதீன குருமுதல்வர்.
ஸ்ரீலஸ்ரீ சோமசுந்தர தேசிக ஞானசம்பந்த பரமாச்சார்ய சுவாமிகள்.
இரண்டாவது குருமஹா சந்நிதானம்
நல்லை ஆதீனம், யாழ்ப்பாணம்.

ஆசியுரை

கும்பாபிஷேகப் பெருஞ்சாந்தி உயிர்கள், அதாவது ஆன்மாக்கள் மனதாலும், வாக்காலும், உடலாலும் அறிந்தும் அறியாமலும் செய்த செயல்களையும், பிராயச்சித்தம் மூலம் தீர்க்க முடியாத சில செயல்களையும் போக்குவது மஹா கும்பாபிஷேகம் செய்பவர், செய்விப்பவர், காண்பவர் அனைவருமே புண்ணிய பலனைப் பெறுவார்கள்.

"புல்லினால் வருடம் கோடி புது மண்ணால் பத்து கோடி
செல்லுமா ஞாலந்தனில் தூய செங்கல்லினால் நூறு கோடி
அல்லியன் கோதை பாகன் ஆலய மடாலயங்கள்
கல்லினால் கட்டி வைப்போர் கயிலை விட்டகலாரென்றே"

என்கிறது திருவாசகம்.

இந்தப் பிறவியில் கும்பாபிஷேகத்தை தரிசனம் செய்வது நம் முன்னோர்கள் செய்த புண்ணியத்தாலும், நாம் செய்த புண்ணியத்தாலும் கிடைக்கும் பாக்கியம், இந்தப் புண்ணிய பயனினாலேயே நல்லூர் பதியிலே மூத்த விநாயகரின் கும்பாபிஷேகத்தைத் தரிசிக்கும் பாக்கியத்தைப் பெற்றிருக்கின்றோம்.

ஆலய தர்மகர்த்தாசபையினர்,திருப்பணிச் சபையினர், இளைஞர்கள், நிதி உதவி, பொருளுதவி, சரீர உதவி வழங்கிய அடியார்கள், குருமார்கள், போதகாசிரியர், சதாசிரியர், கட்டட அமைப்பாளர், சிற்பாச்சாரியார், வர்ணம் தீட்டியவர்கள், பலவிதமான உதவிகள் செய்த அனைத்து அடியவர்களுக்கும் பெருஞ்சாந்தி காணும் வேழமுகத்து மூத்தவிநாயகன் இம்மண்ணில் வாழ்கின்ற அனைத்து ஜீவராசிகளுக்கும் மண்ணில் நல்ல வண்ணம் வாழ நல்லாசி கூறி அமர்கின்றேன்.

தொல்புரம் வடக்கம்பரை முத்துமாரியம்மன் தேவஸ்தான பிரதம குரு
மேற்படி தேவஸ்தான பிரதம குரு சக்தி உபாசகர்
சிவஸ்ரீ சுந்தரஸ்ரீரங்கநாதக் குருக்கள்

பிரதம குருவின் ஆசியுரை

கணங்களுக்கெல்லாம் அதிபதியாகவும், தனக்கொரு தலைவன் இல்லாத தலைவனாகவும் விளங்கி நிற்கும் விநாயகப்பெருமான் சைவசமயிகளின் இறைவழிபாட்டில் முதன்மை பெறுகின்றார்.

"வேழ முகத்து விநாயகனைத் தொழ வாழ்வு மிகுத்து வரும்" என்னும் வாக்கிற்கு இணங்க, சைவமும் தமிழும் தனக்கொரு தனித்துவத்துடன் சிறப்புற்று விளங்கும் யாழ் நல்லூரில் பல்நெடுங்காலமாக எழுந்தருளி மூத்த விநாயகப் பெருமான் ஆட்சிபுரிகின்றான். எம்பெருமானின் ஆலயம் அழகு மிளிரும் சிற்ப சாஸ்திரத்திற்கமைவாக இறையுணர்வை அதிகரிக்கும் வகையில் புனரமைக்கப்பட்டு எம்பெருமானுக்கு வைகாசி புனர் பூச நட்சத்திர நன்நாளில் புனராவர்த்தன அஷ்டபந்தன ஏககுண்டபட்ஷ மஹா கும்பாபிஷேகம் நடைபெறுவதையிட்டு மகிழ்ச்சியடைகின்றோம்.

அழகு நிறை, தெய்வீக பொழிவுடன் காணப்படும் ஆலயத்தினது திருக்காட்சி இவ்வூர் மக்களின் ஆன்மீக வளர்ச்சியை வெளிக்காட்டி நிற்கின்றது. இவ்வாலயத் திருப்பணியை செய்த அனைவருக்கும் எல்லாம் வல்ல எம்பெருமான் மூத்த விநாயகரின் அருள் கிடைக்க பூசிப்பதுடன், ஆன்மீக வளர்ச்சி இவ்வூரின் இன்னமும் வேண்டும் எனக் கேட்டுக் கொள்கின்றேன்.

எம்பெருமானின் மஹா கும்பாபிஷேக தெய்வீக கைங்கரியத்தினை தரிசிக்கும் அனைவரும் எம்பெருமான் அருளினால் இம் மண்ணில் பேரானந்த பெருவாழ்வு வாழ்வீர்களாக.

"வாழ்க சைவம், வளர்க இறைதொண்டு"

ஆலய பிரதம குரு
கிரியாஜோதி சிவஸ்ரீ நா. கிஷ்ணலிங்கம் குருக்கள்.

ஆசிச் செய்தி

அடியார்களின் வழிபாட்டுக்கு வசதியாக ஆலயங்களில் நித்திய நைமித்ய பூஜைகள் மற்றும் மஹோற்சவங்கள் நடைபெறுகின்றன. இத்துடன் 12 வருடங்களுக்கு ஒருமுறை ஆலயங்களில் புனரமைப்பு வேலைகள் செய்யப்பட்டு கும்பாபிஷேகப் பெருவிழாக்களும் நடத்தப்படுகின்றன.

இந்த வகையில் அருள்மிகு நல்லூர் மூத்த விநாயகர் தேவஸ்தானத்தில் இன்று (06.06.2019) வியாழக்கிழமை மஹாகும்பாபிஷேகம் நடைபெறுவது சிறப்பாகும். கும்பாபிஷேகம் என்பது பிரபஞ்ச சக்தியை தியானம், வேத மந்திர உச்சாடனம், அக்னி காரியம், கும்பம் இவைகளினூடாக விக்கிரகங்களில் எழுந்தருளச் செய்யும் கிரியையாகும்.

கும்பாபிஷேக தினத்தன்று இவ்வாறு சக்தியூட்டப்பட்ட விக்கிரகத்தை நேரில் தரிசிக்காமல் கண்ணாடியில் அதன் பிம்பத்தையே தரிசிக்கின்றோம். இச் செயற்பாடானது எல்லாம் வல்ல பரம்பொருளை அதன் பிம்பங்களிலேயே தரிசிக்கின்றோம் என்பதைக் குறித்து நிற்கின்றது. எனவே எங்கும் நிறைந்துள்ள இறைவனை நாம் பார்க்குமிடமெங்கும் கண்டு தரிசிக்க முயல்வோமாக.

இன்றைய கும்பாபிஷேக விழா சிறப்பாக நடைபெறவும், இதனை முன்னிட்டு வெளிவரவுள்ள மலர் சிறப்பாக வெளிவரவும் ஆசிவேண்டி எல்லாம் வல்ல விநாயகப் பெருமானையும் பூஜ்ய குரு தேவரையும் பிரார்த்திக்கின்றோம்.

இறைபணியில் ஸ்ரீ சிதாகாசா
சுவாமி சிதாகாசானந்தா
சின்மயா மிஷன், யாழ்ப்பாணம்.

ஆசிச் செய்தி

நல்லூர் சுற்றாடலை அணிசெய்யும் ஆலயங்களில் நல்லூர் மூத்தவிநாகயர் ஆலயமும் ஒன்றாகும். திருக்கோயிலின் அருட்பிரகாரம் குறையாது அதிகரிக்க வேண்டுமாயின், பன்னிரண்டு வருடங்களுக்கு ஒரு முறை அட்டபந்தணம் புதுப்பித்து குடமுழுக்கு செய்வது உத்தமம் என ஆகம விதிகள் கூறுகின்றன.

அந்த வகையில் இவ்வாலயத்தை புனருத்தாரணம் செய்ய தர்மகர்த்தாசபை தீர்மானித்து இளைஞர் மன்றத்தினரையும் இணைத்து ஒரு திருப்பணிச்சபையை உருவாக்கிச் செயற்பட்டது. இச்சபை துரிதமாகச் செயற்பட்டு புனர்நிர்மாண வேலைகளை ஆரம்பித்தது. கட்டட வேலைகள் ஜோன்சன் அவர்க ளாலும் சிற்ப வேலைகள் தமிழ்நாடு ஸ்தபதி கி.மணிகண்டன் குழுவினர் சிறப்பாகச் செதுக்கிய சிற்பங்களும் அற்புதமான படைப்புக்களாகும். இச்சிற்பங்களை ஓவியக்கலைஞர் காங்கேஜன் குருபரன் அவர்கள் வர்ணந்தீட்டி அவற்றை பேசும் பொற்சிலைகளாக எமக்குத் தந்துள்ளதுடன், ஆலயச் சுவர்களில் வரையப் பட்ட ஓவியங்கள் கலைஞரின் திறமையைக் காட்டி நிற்கின்றன. மேலும் இவ்வாலயத்தின் ஒலி, ஒளி வேலைகள் சிறப்பாகச் செய்யப்பட்டுள்ளன.

இன்று (06.06.2019) வியாழக்கிழமை காலை 7.30 மணியளவில் சிவஸ்ரீ சுந்தரஸ்ரீரங்கநாதக்குருக்கள் தலைமையில் மேலும் பல சிவாச்சாரியார்கள் இணைந்து மந்திரங்களாலும் முத்திரைகள், கிரிகைகள் மூல மும் வானுறை தேவர்களை கும்பத்திற்கு வரவழைத்து பின் அபிஷேகம் செய்து திருவிக்கிரகங்களை தெய்வீக மூர்த்தங்களாக்கி இந்த ஆலயத்தின் தெய்வ சக்தியை மென்மேலும் அதிகரிக்கும் வண்ணம் மிகவும் சிறப்பாக நிவர்த்தி செய்துள்ளார்கள். மேற்கூறிய கைங்கரியங்களை நிறைவு செய்ய எமக்குத் தேவையான நிதிகளை வாரிவழங்கிய விநாயக அடியார்கள், அன்பர்கள், நண்பர்கள் யாவரையும் வாழ்த்தி பெருமைப்படுவதுடன் யாவரும் சகல செல்வங்க ளும் பெற்று சீரும் சிறப்புமாக மண்ணில் நல்ல வண்ணம் நீடூழி வாழ்க வாழ்த்தி மகிழ்கின்றேன்.

ந.கண்ணலிங்கம்.
தர்மகர்த்தாசபைத் தலைவர்

தர்மகர்த்தா சபையினர், கும்பாபிஷேக திருப்பணிச் சபையினர், ஆலய இந்து இளைஞர் மன்றம்.

அனுசரணை:-
DS.589 அரச அங்கீகாரம் பெற்ற A தர கனரக சாரதிப் பயிற்சிப்பாடசாலை
KIRUBA LEARNERS
கிருபா KIRUBA LEARNERS லேணர்ஸ்
Govt.Approved A Grade Driving Trainig School
No.1 Driving Training School In North

தலைமைக் காரியாலயம்
இல.226, கஸ்தூரியார் வீதி, யாழ்ப்பாணம்.
021 222 4353 071 4546 960
0777225292

கேள்வி அறிவித்தல்

வவுனியா வடக்கு பிரதேசசபை, நெடுங்கேணி.

மாகாண குறித்தொதுக்கப்பட்ட நன்கொடை அபிவிருத்தி வேலைத்திட்டம் - 2019

01. தலைவர், பெறுகைக்குழு, வவுனியா வடக்கு பிரதேசசபை, நெடுங்கேணி தகுதி வாய்ந்த வழங்குநர்களிடமிருந்து அரக்கு முத்திரையிடப்பட்ட கேள்விகளை கீழ்க்காட்டப்பட்ட அட்டவணையில் விபரிக்கப்பட்ட வேலைகளுக்காக கோருகின்றார்.

02. தேசியபோட்டி கேள்விகோரல் நடைமுறைக்கு அமைவாகவே கேள்வி கோரப்படுகின்றது.

03. கேள்வி பெறதகுதியுடையவராவதற்கு, வெற்றிபெறும் கேள்விதாரர் கறுப்புப் பட்டியலில் (Black List) சேர்த்துக் கொள்ளப்படாதவராகவும், அத்துடன் அட்டவணையில் குறிப்பிட்டதற்கு இணங்க பொருத்தமான தரத்தில் சிடா (CIDA) பதிவு மேற்கொள்ளப்பட்டிருத்தல் வேண்டும். **வட மாகாகாணத்தில் பதிவுசெய்யப்பட்ட கேள்விதாரராக இருத்தல் வேண்டும்.**

04. ஆர்வமுள்ள கேள்விதாரர்கள் **தலைவர், வவுனியா வடக்கு பிரதேசசபை, நெடுங்கேணி** (தொலைபேசி: 024-2053014, மின்னஞ்சல் - vnpsnk@gmail.com) இல் இருந்து மேலதிக தகவல்களைப் பெற்றுக்கொள்ளலாம். அத்துடன் 2019.06.10 ஆம் திகதியிலிருந்து மேற்கூறிய இடத்தில் வேலை நாட்களில் **காலை 09.00 மணி** முதல் **மாலை 14.00 மணி** வரை கேள்வி ஆவணத்தினை பார்வையிடலாம்.

05. ஆர்வமுள்ள கேள்விதாரர்கள் பூரணமான **ஆங்கில மொழியிலான** கேள்வி ஆவணமொன்றை எழுத்து மூலமான கோரிக்கையினை சமர்ப்பித்து **தலைவர், வவுனியா வடக்கு பிரதேசசபை, நெடுங்கேணி** எனும் அலுவலகத்திலிருந்து 2019.06.10 ஆம் திகதியிலிருந்து 2019.06.25 வரை காலை 09.00 மணிக்கும் பி.ப 14.00 மணிக்கும் இடையில் மீளளிக்கப்படாத கட்டணமாக **ரூபா.2000/ (வரிநீங்கலாக)** செலுத்தி பெற்றுக்கொள்ளலாம். இத்தொகை பணமாகச் செலுத்தப்படவேண்டும்.

06. கேள்வி இரு பிரதிகளில் தயாரித்து **தலைவர், வவுனியா வடக்கு பிரதேசசபை, நெடுங்கேணி** எனும் முகவரிக்கு 2019.06.25ஆம் திகதி 14.30 மணிக்கு முன்பதாக கிடைக்கக் கூடியதாக பதிவுத்தபாலில் அனுப்பிவைக்கப்படவேண்டும். அல்லது அலுவலகத்திலுள்ள கேள்விப்பெட்டியினுள் இடப்பட வேண்டும். பிந்தியகேள்விகள் நிராகரிக்கப்படும். கேள்வியானது, கேள்விநேரம் முடிவடைந்த உடனேயே வருகைதரும் கேள்விதாரர்களின் அல்லது எழுத்து மூலமாக அனுமதிக்கப்பட்ட கேள்விதாரரின் பிரதிநிதிகள் முன்னிலையில் திறக்கப்படும்.

07. கேள்விகளை முழுமையாக அல்லது பகுதியளவில் மாற்றம் செய்யவோ அல்லது நிராகரிப்பதற்கோ கேள்விச்சபைக்கு முழுமையான அதிகாரம் உண்டு.

08. கேள்வியானது கேள்வி சமர்ப்பிக்கப்படும் இறுதித் திகதியிலிருந்து (63நாள்கள் (அறுபத்து மூன்று நாள்கள்) 2019.08.27ஆம் திகதி வரையும் செல்லுபடியாகும்

09. கேள்விப் பிணைவைப்புத் தொகையானது கீழே அட்டவணையில் காட்டப்பட்டவாறு அமையும்.

கேள்வி எண்	வேலை விபரம்	மதிப்பீட்டுத் தொகை (ரூ) மில்லியன்	ஒப்பந்த காலம்	வேண்டப்படும் தரம்	வேண்டப்படும் கேள்விப் பிணை	
					பிணை வைப்பு	செல்லுபடியாகும் காலம்
PSDG/VU/VNPS/W/01/2019	கொல்லர்புளியங்குளம் வீதி கல்லிட்டுத் தாரிடல்	4.37 Mn	3மாதம்	C8 (Road works)	44,000/=	2019.09.24

10. கேள்வி கோரல் பற்றிய முன்கூட்டிய கூட்டம் 2019.06.18ஆம் திகதி 14.30 மணிக்கு வவுனியா வடக்கு பிரதேச சபை தலைமையலுவலகத்தில் நடைபெறும். ஆர்வமுள்ள கேள்விதாரர் தமது செலவில் கலந்து கொள்ளமுடியும்.

தலைவர்,
பெறுகைக்குழு,
வவுனியா வடக்கு பிரதேச சபை, நெடுங்கேணி,
2019.06.06

(in 10391) (13.17)

வீட்டுப்பணிப்பெண் தேவை

சாவகச்சேரி சங்கத்தானையில் அமைந்துள்ள வீடு ஒன்றுக்கு வீட்டு வேலை செய்வதற்கு பணிப்பெண் தேவை.

(CS 00630)(4.17)

தொடர்பு : 021 227 0252

கட்டடம் வாடகைக்கு

K.K.S. வீதியில் மாவிட்டபுரம் சந்தியில் மாவிட்டபுரம் கந்தசாமி கோயிலுக்கு மேற்குப் பக்கமாக (**K.K.S.** வீதி, கீரிமலை வீதி சந்திக்கும் பகுதியில்) அடிப்படை வசதிகளுடனான 1385 சதுர அடி விஸ்தீரணமான கட்டடம் வாடகைக்கு உண்டு. இது வங்கிகள், நிதி நிறுவனங்கள், காட்சியறைகள், சுப்பர்மார்க்கட் என்பவற்றுக்கு உகந்தது.

(CS/25848) (4.17)

077 959 0696

வேலைவாய்ப்பு

அரசாங்க மற்றும் தனிப்பட்ட கட்டட ஒப்பந்த நிர்மாண வேலைகளை செயற்படுத்தும் எமது நிறுவனத்திற்கு பின்வரும் பதவி வெற்றிடங்களுக்கு உத்தியோகத்தர்கள் தேவை.

1. Management Assistant
   (அலுவலக உதவியாளர்)
2. Work Supervisor
   (கள மேற்பார்வையாளர்)
3. Driver (சாரதி)
   (3 வருடத்திற்கு குறையாத அனுபவம்)

+ க.பொ.த சாதாரண தரத்தில் ஏற்கக்கூடிய பெறுபேறுகளைக் கொண்டிருத்தல் வேண்டும்.
+ சம்பளம் நேரில் பேசித் தீர்மானிக்கப்படும்..
+ யாழ்ப்பாணம், கிளிநொச்சி ஆகிய மாவட்டங்களில் வெற்றிடங்கள் உண்டு. சுயவிவரக்கோவையை **076 824 5457** எனும் இலக்கத்திற்கு (Viber) அனுப்புவதோடு தொடர்பு கொள்ளவும்.

V.S.T.S Constructor (Pvt)Ltd.
Shanth Pharmacy Block, 1st Floor,
Kodikamam.

(CS 10392)

விளம்பர தொடர்புகளுக்கு
உதயன் advt@uthayan.com,
021 493 1111

முல்லைத்தீவு மாவட்ட கடற்தொழிலாளர் கூட்டுறவுச் சங்கங்களின் சமாசம் வ/து

பதவி வெற்றிடம்

மேற்படி சமாசத்தில் கீழ்வரும் பதவிகளுக்குத் தகுதியுள்ள விண்ணப்பதாரரிடமிருந்து வெளிவாரியாக விண்ணப்பங்கள் கோரப்படுகின்றன.

01) பதவி : கிராமிய வங்கி முகாமையாளர்
சம்பளக்குறி இல : 205/13
சம்பள அளவுத்திட்டம் : 16365 - 140 x 10 - 150 x 10 - 19265
(04/2018 இன் படி)

தகைமைகள்

அ. கூட்டுறவுப் பணியாளர் 14 ஆவது சம்பளத்திட்ட கிராமிய வங்கி பதவியொன்றில் இரண்டு (02) வருடத்துக்கு குறையாத அனுபவம் அல்லது கூட்டுறவுப் பணியாளர் 15 ஆவது சம்பளத்திட்ட கிராமிய வங்கி பதவியொன்றில் நான்கு (4) வருடங்களுக்கு குறையாத அனுபவம்.

அல்லது

ஆ. கூட்டுறவுப்பணியாளர் உயர்தரச் சான்றிதழ் அல்லது க.பொ.த உயர்தரம் 3 பாடங்களில் சித்தியுடன் கிராமிய வங்கி பகுதி எழுதுநர் பதவியொன்றில் இரண்டு (02) வருடங்களுக்கு குறையாத அனுபவம்.

மேலுள்ள (அ) தகைமை அல்லது (ஆ) தகைமையுடன் அரச அங்கீகரிக்கப்பட்ட நிறுவனத்தில் 06 மாதங்களுக்குக் குறையாத முழு நேர Ms Office உள்ளிட்ட கணினி பாட நெறி ஒன்றைப் பூர்த்தி செய்தமைக்கான தகைமைச் சான்றிதழ் உள்ளவர்களுக்கு முன்னுரிமை வழங்கப்படும்.

02) பதவி : எழுதுநர்
சம்பளக்குறி இல : 302/15
சம்பள அளவுத்திட்டம் : 15545 - 130 x 10 - 140 x 10 - 18245
(04/2018 இன் படி)

தகைமைகள்

அ. கூட்டுறவுப்பணியாளர் 16 ஆவது சம்பளத்திட்ட எழுதுநர் பதவியொன்றில் இரண்டு (02) வருடத்துக்கு குறையாத அனுபவம்.

அல்லது

ஆ. க.பொ.த. சாதாரணதரம் கணிதம் அல்லது வர்த்தக கணிதம் அல்லது எண்கணிதம் மற்றும் தமிழ் மொழி உட்பட இரு தடவைகளுக்கு மேற்படாமல் ஆறு (06) பாடங்களில் சித்தியுடன் கூட்டுறவுச் சங்கமொன்றில் எழுதுநர் பதவியொன்றில் ஒரு (01) வருடத்துக்கு குறையாத அனுபவம்.

03) பதவி : களஞ்சிய முகாமையாளர்
சம்பளக்குறி இல : 208/14
சம்பள அளவுத்திட்டம் : 15960 - 135 x 10 - 145 x 10 - 18760
(04/2018 இன் படி)

தகைமைகள்

அ. கூட்டுறவுப் பணியாளர் 15 ஆவது சம்பளத்திட்ட தொடர்புபட்ட துறைப் பதவியொன்றில் இரண்டு (02) வருடத்துக்கு குறையாத அனுபவம் அல்லது கூட்டுறவுப் பணியாளர் 16 ஆவது சம்பளத்திட்டத்தில் தொடர்புபட்ட துறைப் பதவியொன்றில் நான்கு (04) வருடங்களுக்கு குறையாத அனுபவம்.

அல்லது

ஆ. கூட்டுறவுப் பணியாளர் (சாதாரண தரம்) சான்றிதழ் அல்லது க.பொ.த(சாதாரண தரம்) கணிதம் அல்லது எண்கணிதம் அல்லது வர்த்தகக் கணிதம் மற்றும் தமிழ் மொழி உட்பட இரு தடவைகளுக்கு மேற்படாத அமர்வுகளில் 06 பாடங்களில் சித்தி.

04) பதவி : சாரதி
சம்பளக்குறி இல : 312 /13
சம்பள அளவுத்திட்டம் : 16365 - 140 x 10 - 150 x 10 - 19265
(04/2018 இன் படி)

தகைமைகள்

அ. எட்டாம் வகுப்பு கல்விச் சான்றிதழும், பஸ் அல்லது லொறி (பாரஊர்தி) சாரதி அனுமதிப்பத்திரத்துடன் நான்கு (04) வருடங்களுக்கு குறையாத அனுபவம் பெற்றிருக்க வேண்டும். அத்துடன் கொழும்பு சென்று வரக்கூடியவராகவும் இருத்தல் வேண்டும். தமிழ் மொழியுடன் சிங்கள மொழியும் பேசக் கூடியவருக்கு முன்னுரிமை வழங்கப்படும்.

05) பதவி : விற்பனை உதவியாளர்
சம்பளக்குறி இல : 308 /17
சம்பள அளவுத்திட்டம் : 14725 - 115 x 10 - 130 x 10 - 17175
(04/2018 இன் படி)

தகைமைகள்

அ. கூட்டுறவுப்பணியாளர் கனிஷ்ட தர சான்றிதழ்

அல்லது

ஆ. எட்டாம் (08) வகுப்பு சித்தியும் விற்பனைத் தொழிலில் மூன்று (03) வருடங்களுக்கு குறையாத அனுபவமும்.

ஏனைய விபரங்கள்

- மேற்படி பதவிகளுக்கான விண்ணப்ப படிவத்தினை சுயமாக தயாரித்து பூரணப்படுத்தி கடித உறையின் இடது பக்க மூலையில் விண்ணப்பிக்கும் பதவியினை குறிப்பிட்டு **தலைவர், முல்லைத்தீவு மாவட்ட கடல் தொழிலாளர் கூட்டுறவுச் சங்கங்களின் சமாசம், மாங்குளம் வீதி, முல்லைத்தீவு** என்னும் முகவரிக்கு 20.06.2019 ஆம் திகதிக்கு முன்னர் கிடைக்கக் கூடியவாறு அனுப்பி வைத்தல் வேண்டும்.
- வயதெல்லை 18 – 45 வரை (தற்போது கூட்டுறவு சேவையிலுள்ளவர்களுக்கு உச்ச வயதெல்லை கருத்தில் கொள்ளப்படமாட்டாது).
- நியமனத்துக்கென தெரிவு செய்யப்படும் போது சங்கத்தால் கோரப்படும் ரொக்கப்பிணையைச் செலுத்துதல் வேண்டும்.
- இப் பதவிக்குரிய அடிப்படைச் சம்பளத்தினை விட மேலதிகமாக கூட்டுறவு ஊழியர் ஆணைக்குழுவின் சுற்றுநிருபத்திற்கு அமைய இதர படிகளும் காலத்துக்கு காலம் அங்கீகரிக்கப்படும் கொடுப்பனவுகளும் வழங்கப்படும்.
- முல்லைத்தீவு மாவட்டத்தை நிரந்தர வசிப்பிடமாகக் கொண்டவர்களுக்கு முன்னுரிமை வழங்கப்படும்.

தலைவர்
முல்லை மாவட்ட க.தொ.கூ.ச.சமாசம்,
முல்லைத்தீவு.

Personal Class
(English Medium only)

6 ஆம், 7ஆம், 8 ஆம் தர வகுப்பினர்க்கு அனைத்து பாடங்களும் வீட்டிற்கு வந்து கற்பிக்கப்படும்.

077 5049876, 021 222 3432

Personal Class

அனைத்து வகுப்பினர்க்கும்
வரலாறு மற்றும் சித்திரம்

தொடர்பு - 076 4511213

கண்ணீர் அஞ்சலி

கந்தையா பாஸ்கரமூர்த்தி

கடந்த 29.05.2019 இறைபதம் அடைந்த பிரதேசசெயலகம் வவுனியாவில் கடமையாற்றும் எமது திணைக்கள அபிவிருத்தி உத்தியோகத்தர் **பா.மோகனராஜா** அவர்களின் அன்புத் தந்தையாரின் ஆத்ம சாந்திக்காக இறைவனைப் பிரார்த்திக்கின்றோம்.

உத்தியோகத்தர் நலன்புரி சங்கம்,
மோட்டார் வாகனப் போக்குவரத்து திணைக்களம், வடமாகாணம்.

வாடகைக்குத் தேவை

சுப்பர் ஏ.சி.ஈ அல்லது மகேந்திரா வாகனம் மாதாந்த வாடகைக்கு தேவை.

(CS 00559)(04.17)

தொடர்பு : 076 648 5588
076 839 8548

இரண்டாம் ஆண்டு நினைவில்....

அமரர்

கந்தன் அப்புக்குட்டி

திதி: 06.06.2019

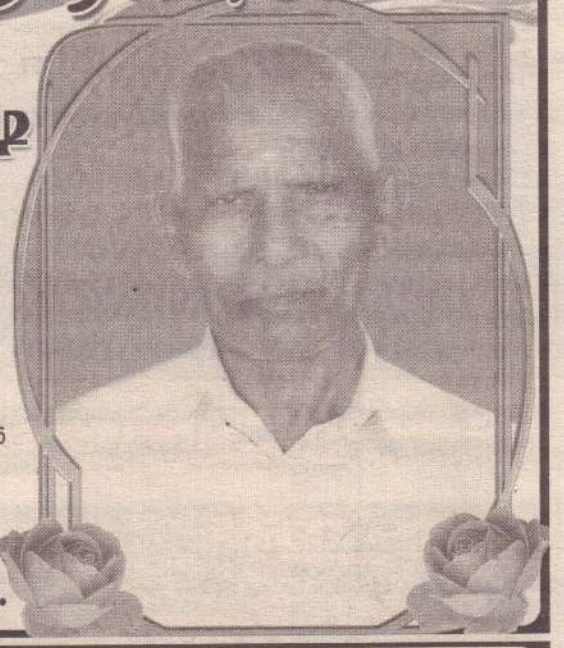

மலர்வு
01.02.1931

உதிர்வு
28.05.2017

பாசமிகு கணவராக, பரிவு மிக்க தந்தையாக
அன்பு கொண்ட மாமாவாக, உன்னத பேரனாக
நல் உள்ளம் கொண்ட பூட்டனாக
அக்கறையுள்ள சகோதரனாக கரப்பந்தாட்ட வீரனாக
அறிவாலயத்தின் தலைவனாக நினைவூட்டிக்
கொண்டிருக்கின்றீர்கள்
உங்கள் புகழ் அழியாத சின்னம்.

அறிவாலயம்,
இமையாணன், உடுப்பிட்டி.

குடும்பத்தினர்.

கேள்வி அறிவித்தல்

மாகாண குறித்தொதுக்கப்பட்ட அபிவிருத்தி நன்கொடை (PSDG) – 2019

புதுக்குடியிருப்பு பிரதேசசபை, புதுக்குடியிருப்பு, முல்லைத்தீவு, வடமாகாணம்

1. வடமாகாண குறித்தொதுக்கப்பட்ட அபிவிருத்தி நன்கொடை விசேட தேவைப்பாடுகளைக் கொண்ட கிராமங்களுக்கான கொடைகள் ஆகிய வேலைத்திட்டங்களின் கீழ் ஒரு பகுதி கீழ்க்காட்டப்பட்ட அட்டவணையில் விபரிக்கப்பட்ட திட்டங்களிற்காக பயன்படுத்த உத்தேசிக்கப்பட்டுள்ளது.
2. தலைவர், பிரதேசசபை பெறுகைக்குழு, புதுக்குடியிருப்பு பிரதேசசபை கீழ்க்காட்டப்பட்ட அட்டவணையில் விபரிக்கப்பட்ட வேலைகளுக்காக தகுதி வாய்ந்த ஒப்பந்தகாரர்களிடமிருந்து அரக்கு முத்திரையிடப்பட்ட கேள்விகளை கோருகின்றார்.
3. தேசிய போட்டி கேள்வி கோரல் நடைமுறைக்கு அமைவாகவே கேள்வி கோரப்படுகின்றது. ஆயினும் வடமாகாண நிர்வாக எல்லைக்குள் பதிவுசெய்யப்பட்ட கேள்விதாரர்களுக்கு மட்டுமே மட்டுப்படுத்தப்பட்டுள்ளது. மேலும் உரிய தரத்தில் பொருத்தமான கேள்விகள் கிடைக்காத பட்சத்தில் மாத்திரம் எம்மால் கோரப்பட்ட மற்றைய தர கேள்விகள் பரிசீலனைக்கு ஏற்றுக்கொள்ளப்படும்.
4. கேள்வி பெற தகுதியுடையவராவதற்கு வெற்றி பெறும் கேள்விதாரர் கறுப்புப் பட்டியலில் (Black List) சேர்த்துக் கொள்ளப்படாதவராகவும் அட்டவணையிற் காட்டியபடி பொருத்தமான தரத்தில் கட்டட அமைப்பிற்கான CIDA பதிவு மேற்கொள்ளப்பட்டிருத்தல் வேண்டும்.
5. தேவையான தகைமைகள், கேள்வி ஆவணம் பகுதி 4 இல் குறிப்பிடப்பட்டுள்ளது. மேலதிக தகவல்கள் தரவு அட்டவணை (Schedule) பகுதி 5 இல் காட்டப்பட்டுள்ளது.
6. ஆர்வமுள்ள கேள்விதாரர்கள் தலைவர், பிரதேசசபை பெறுகைக்குழு, புதுக்குடியிருப்பு (தொலைபேசி : 021 229 1023 Email : pkipsmullai@gmail.com) இல் இருந்து மேலதிக தகவல்களைப் பெற்றுக் கொள்ளலாம். அத்துடன் மேற்கூறிய இடத்தில் வேலை நாள்களில் காலை 9.00 மணிமுதல் மாலை 14.00 மணி வரை 27.06.2019 வரையிலான காலப்பகுதியில் கேள்வி ஆவணங்களைப் பார்வையிடலாம்.
7. ஆர்வமுள்ள கேள்விதாரர்கள் பூரணமான கேள்வி ஆவணமொன்றை ஆங்கில மொழி தலைவர், பிரதேசசபை பெறுகைக்குழு, புதுக்குடியிருப்பு எனும் இடத்திலிருந்து 06.06.2019 ஆம் திகதியிலிருந்து 27.06.2019 ஆம் திகதி வரை காலை 9.00 மணிக்கும் மாலை 14.00 மணிக்கும் இடையில் மீளளிக்கப்படாத கட்டணமாக ரூபா. 2000.00 (வரி நீங்கலாக) செலுத்தி பெற்றுக் கொள்ளலாம். இத்தொகை பணமாகச் செலுத்தப்பட வேண்டும்.
8. கேள்வி இரு பிரதிகளில் தயாரித்து தலைவர், பிரதேசசபை பெறுகைக்குழு, புதுக்குடியிருப்பு பிரதேசசபை, புதுக்குடியிருப்பு எனும் முகவரிக்கு 27.06.2019 ஆம் திகதி மாலை 14.00 மணிக்கு முன்பதாக கிடைக்கக் கூடியதாக அனுப்பி வைக்கப்பட வேண்டும். பிந்திய கேள்விகள் நிராகரிக்கப்படும். கேள்வியானது கேள்வி நேரம் முடிவடைந்த உடனேயே வருகை தரும் கேள்விதாரர் அல்லது அவர்களது பிரதிநிதிகள் முன்னிலையில் புதுக்குடியிருப்பு பிரதேசசபை தலைமை அலுவலகத்தில் திறக்கப்படும்.
9. கேள்வியானது கேள்வி சமர்ப்பிக்கும் இறுதித் திகதியிலிருந்து 63 (அறுபத்து மூன்று 29.08.2019) நாள்கள் வரை செல்லுபடியாகும்.
10. கேள்விப் பிணை வைப்புத் தொகையானது கீழே அட்டவணையிற் காட்டப்பட்டவாறு அமையும்.

ஒப்பந்த இலக்கம்	வேலை விபரம்	மதிப்பீட்டு தொகை (மில் ரூ)	ஒப்பந்த காலம்	வேண்டப்படும் தரம் (கட்டம்)	வேண்டப்படும் கேள்விப் பிணை	
					பிணை வைப்பு (ரூபா)	செல்லுபடியாகும் காலம்
NP/14/44(04)/PSDG /01/08/2019	Improvement of Thirumurukandy Toilets Puthukkudiyiruppu P.S Area. Mullaitivu	1.171	45 நாள்கள்	C9/C8	12.000.00	26.09.2019
NP/14/44(04)/PSDG /02/09/2019	Improvement of Dumping Area(Construction of compost Yard)at Puthukkudiyiruppu P.S Area, Mullaitivu	2.116	60 நாள்கள்	C8/C7	22,000.00	26.09.2019

11. கேள்விகள் திறப்பதற்கான முன்னோடிக் கூட்டம் புதுக்குடியிருப்பு பிரதேசசபை, புதுக்குடியிருப்பு அலுவலக கட்டடத்தில் 2019.06.14 அன்று மாலை 02.30 மணிக்கு நடைபெறும் இக் கூட்டத்தில் ஆர்வமுள்ள ஒப்பந்தகாரர்கள் தமது சொந்தச் செலவில் கலந்து கொள்ள முடியும்.
12. சமர்ப்பிக்கப்பட்ட கேள்விகளை முழுமையாகவோ அல்லது பகுதியாக நிராகரிக்கவோ, மீள்கேள்வி கோரவோ பெறுகைக்குழு தலைவருக்கு அதிகாரம் உண்டு.

தலைவர்
பிரதேசசபை பெறுகைக்குழு
புதுக்குடியிருப்பு பிரதேசசபை, புதுக்குடியிருப்பு.
2019.06.04

(IN 10392) (14.17)

30 ஆம் ஆண்டு நினைவு நாள்

வஸ்ற்றியாம்பிள்ளை அல்வின்

தோற்றம்
13.07.1920

மறைவு
06.06.1989

ஐயா நீர் எம்மை விட்டு மறைந்து
இன்று அகவைகள் முப்பது ஆனாலும்
உணர்கின்றோம் இன்றும் நீர் எம்
மனங்களில் இருப்பது ஐயா .
நாம் நலமுள்ளோம். கனவுகளில் உம்
முகத்தை அடிக்கடி காண்கின்றோம்
அனுதினமும் கடவுளிடம் வேண்டுகின்றோம்
உம் விண் வாழ்வு சிறந்திடவே!

என்றும் உங்கள் நினைவுகளுடன்
பிள்ளைகள், பேரப்பிள்ளைகள்

ஐந்தாம் ஆண்டு நினைவஞ்சலி

அமரர்

விமலாவதி மகேந்திரம்

பிறப்பு
01.01.1958

இறப்பு
01.06.2014

நீதி:-
சூரந்நீ (06.06.2019)

அன்பின் இலக்கணமாய் ஆண்டவனின் திருவுருவாய்
இல்லத்தின் ஒளி விளக்காய் ஈகையில் வள்ளலாய்
உள்ளத்தில் உத்தமியாய் ஊக்கத்தில் சிற்றெறும்பாய்
எண்ணத்தில் உயர்ந்தவராய் ஏற்போருக்கு அமுதசுரபியாய்
வாழ்ந்த எங்கள் குடும்பத்து குலவிளக்கு மறைந்து
ஆண்டுகள் ஐந்து ஆனதுவோ எத்தனை ஆண்டுகள்
ஆனாலும் ஆறுமா உங்கள் நினைவு.

வேம்பிராய் வீதி,
மந்துவில், கொடிகாமம். (ACH/628)(11.17)

குடும்பத்தினர்.

ஆதனப் பெயர் மாற்றம்

யாழ். மாநகரசபைக்குட்பட்ட வட்டாரம் - 23. சீனியர் ஒழுங்கை ஆதன இல. 81. என்னும் வரிமதிப்பீட்டு இலக்கத்தைக் கொண்ட ஆதனம் V. ஆறுமுகம் பெண் சரோஜினி என்னும் பெயரில் ஆதன வரிப்பதிவேட்டில் காணப்படுகிறது.

குறித்த ஆதனத்தை இல.4/2 சிறி சோமநாத வீதி, நெடிமல தெவுரி வளையைச் சேர்ந்த விக்கினேஸ்வரன் விஜயலட்சுமி (ஆறுமுகம் மகள்) பிரசித்த நொத்தாரிசு எஸ். பகீரதன் முகதாவில் 16.09.2016 ஆம் திகதியிட்டு 4316 ஆம் இலக்கத்தில் நிறைவேற்றப்பட்ட வெளிப் படுத்தல் ஆட்சி உறுதியில் 18.04.1983 ஆம் திகதியிட்டு பிரசித்த நொத்தாரிசு வை.எஸ். செந்தில்நாதன் முகதாவில் 2781 ஆம் இலக்க அறுதி உறுதியின் மூலம் தனது தாயாரான வினாசித்தம்பி ஆறுமுகம் பெண் சறோஜினிதேவியின் ஆதனமாக இருந்த முழு ஆதனத்தில் ஒரு பகுதியான இதன் பின்னகத்தான ஆதனத்தினை தனக்கு நன்கொடை அளிக்க உறுதியளித்திருந்தார் என்றும் எனினும் நாட்டுச்சூழ்நிலை காரணமாக குறித்த நன்கொடை உறுதி நிறை வேற்றப்படவில்லை என்றும், குறித்த ஆதனத்தினை தான் 1990 ஆண்டிலிருந்து (36 ஆண்டுகளுக்கு மேலாக) ஆட்சி செய்து வருவதாகவும் வெளிப்படுத்தியுள்ளார். பின்னர் பிரசித்த நொத்தாரிசு எஸ்.பகீரதன் முகதாவில் 16.09.2016 ஆம் திகதியிட்டு 4317 ஆம் இலக்கத்தில் நிறைவேற்றப்பட்ட நன்கொடை உறுதி மூலம் விக்கினேஸ்வரன் டிலருஜனிற்கு நன்கொடையாக வழங்கியுள்ளார்.

ஆதன விவரம்:

வடமாகாணம், யாழ்ப்பாண மாவட்டம், யாழ்ப்பாணப்பகுதி, வண்ணார் பண்ணை கோவிற்பற்று வண்ணார்பண்ணை வட கிழக்கு இறை "வெள்ளுவையடி" இது உத்தரவு பெற்ற நில அளவையாளர் E.தனபாலசிங்கம் அவர்களின் வரைபட இலக்கம் : 232 / 21.05.1987 இல் துண்டு 2 எனச் சுட்டப்பட்டு விஸ்தீரணம் 10.91 குளி கொண்ட ஆதனம். இதன் எல்லை

கிழக்கு - T. சிவலிங்கத்தின் ஆதனம்
வடக்கு - சீனியர் ஒழுங்கை
மேற்கு - சில அளவைப்பட இல.232 இன் துண்டு - 1 எனக் குறிப்பிட்ட ஆதனம்
தெற்கு - புஸ்பரட்னத்தின் ஆதனம் இதிலுள்ள கிணற்றில் அரைப்பங்கும், இதனடங்கலும்.

தற்போது இவ்வாதனத்தை விக்கிஸேஸ்வரன் டிலருஜன் தமது பெயரிற்கு பதிவேட்டில் பெயர் மாற்றம் செய்ய விண்ணப்பித்துள்ளார். எனவே இவ்வாதனத்திற்கு உரிமை கோருபவர் யாராவது இருப்பின் பத்திரிகை பிரசுரித்த திகதியிலிருந்து ஒரு மாதத்திற்குள் எழுத்து மூலம் உரிய ஆவணங்களுடன் அறியத்தருமாறும், உரிமை கோரா விடத்து குறித்த ஆதனமானது விக்கினேஸ்வரன் டிலருஜன் என்னும் பெயரிற்கு பெயர்மாற்றம் செய்ய நடவடிக்கை எடுக்கப்படும் என்பது டன் இந்த ஆதனப்பெயர்மாற்றம் செய்வதால் வரக்கூடிய எப் பொறுப்பிற்கும் யாழ்ப்பாணம் மாநகரசபை பொறுப்பாளி அல்ல என்பதையும் தெரிவித்துக்கொள்கிறேன்.

(அம்மானுவல் ஆனல்ட்)
முதல்வர்
மாநகரசபை, யாழ்ப்பாணம்.

(in.10388) (13.17)

சேவை நலன் பாராட்டு

34 வருட ஆசிரிய சேவையில்
யா/அராலி வள்ளியம்மை ஞாபகார்த்த வித்தியாசாலையில்

17 வருடங்கள்
ஆசிரியராகவும்,
உபஅதிபராகவும்
கடமையாற்றி
இன்று (06.06.2019)
வியாழக்கிழமை
ஓய்வுபெற்றுச் செல்லும்
திருமதி

இரத்தினேஸ்வரி இராஜராஜன்

அவர்களை பாராட்டி வாழ்த்துவதோடு.

60 ஆவது பிறந்தநாள் வாழ்த்துக்களையும்
தெரிவித்துக்கொள்கின்றோம்

பாடசாலை சமூகம்

31 ஆம் நாள் நினைவஞ்சலியும் நன்றி நவிலலும்

அமரர்
கந்தையா மயில்வாகனம்

தோற்றம்
11.10.1936

மறைவு
07.05.2019

கடந்த 07.05.2019 அன்று இறைபதமெய்திய எங்கள் குடும்பத் தலைவர் கந்தையா மயில்வாகனம் அவர்களின் இறுதிச்சடங்கில் கலந்துகொண்டோருக்கும் தொலைபேசி, மலர்வளையங்கள் மற்றும் சமூகவலைத் தளங்கள் மூலம் அஞ்சலி செலுத்தியோர்க்கும் அத்துடன் பல வழிகளில் உதவிகள் புரிந்த அனைவருக்கும் எமது நன்றிகளைத் தெரிவித்துக்கொள்வதோடு இன்று (06.06.2019) வியாழக்கிழமை அன்னாரின் இல்லத்தில் நண்பகல் 12 மணியளவில் இடம்பெறும் ஆத்ம சாந்திப்பிரார்த்தனையிலும் அதனைத்தொடர்ந்து நடைபெறும் மதியபோசனத்திலும் கலந்து கொள்ளுமாறு தாழ்மையுடன் கேட்டுக்கொள்கின்றோம்.

இதனை ஒரு தனிப்பட்ட அழைப்பாகவும் ஏற்றுக்கொள்ளும்படி, அன்போடு கேட்டுக்கொள்கின்றோம்.

93/13, இராசாவின் தோட்டம்,
யாழ்ப்பாணம்.

-குடும்பத்தினர்-
077 403 5493

ஓராண்டு நினைவலைகள்

தோற்றம்
26.08.1942

மறைவு
18.05.2018

அமரர் லயன்
தம்பு வேலுப்பிள்ளை சண்முகநாதன்
Late Mr. Lion
T.V. Shanmuganathan

நிஜமாய் நீங்கள் மறைந்து
ஓராண்டு ஆனதையா?
உங்கள் நகைச்சுவை கலந்த பேச்சு
எம்மனையில் மறைந்ததையா?
அரிமா கழகத்தின் அரிய
தொண்டன் நாதனையா?

வட்டுமேற்கு,
வட்டுக்கோட்டை.
06.06.2019

நீங்கா நினைவுகளுடன்
திருமதி ச.சறோஜினிதேவி (மனைவி)
(ஓய்வுபெற்ற விவசாய போதனாசிரியர்)

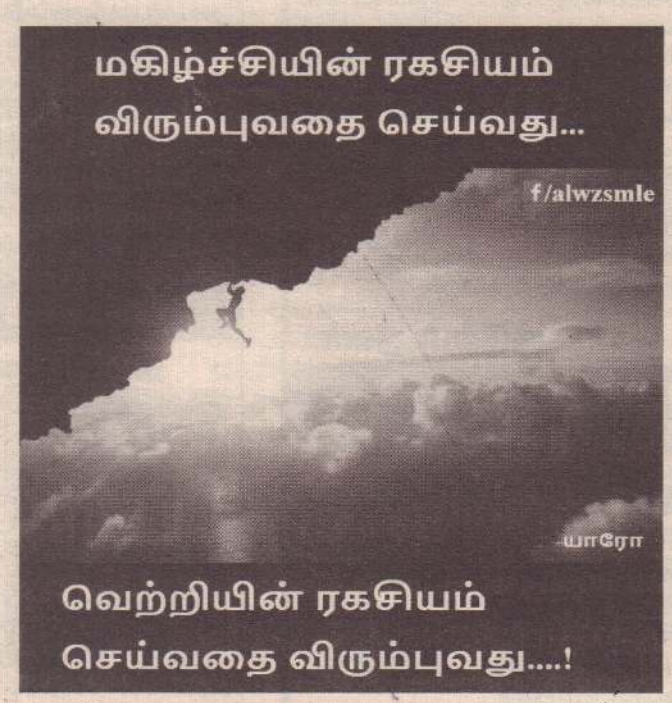

வீடு விற்பனைக்கு

கொழும்புத்துறை சுவாமியார் வீதியில் 9.5 பரப்புக் காணியுடன் அண்மையில் புனரமைக்கப்பட்ட பெரிய பாரம்பரிய வீடு விற்பனைக்குண்டு.

தொடர்பு - 077 758 7162

ஐந்தாம் வருட நினைவலைகள்

அமரர்
வல்லிபுரம் குலசேகரம்

பிறப்பு
22.06.1936

இறப்பு
01.06.2014

கிரி: சதுர்த்தி (06.06.2019)

அருகிருந்து அரவணைத்து அன்பு செய்தீர் எம்மை
ஆறுதலும் தந்தெமக்கு ஆதரவாய் நின்றீரே
மேதினியில் சிறப்புடனே நாமும் வாழ - உம்மை
மெழுகாக உருக்கி நீரும் வாழ்வு தந்தீர்
மேன்மைகொள் இறையவனின் சந்நிதியில்
மேலான நிறை அமைதி கொண்டிடுவீர்
ஆத்மா சாந்தியடைய இறைவனைப் பிரார்த்திக்கின்றோம்.

உங்கள் நினைவுகளுடன்
மனைவி - கமலாதேவி
மகள் - வினோஜா
மருமகன் - செல்வதுமார்
பேரப்பிள்ளைகள் - அதுமிகா, அஸ்மிதா

ஊரசன்,
மிருசுவில்.

(CS 00631(04.17)

பொன்மொழிகள்

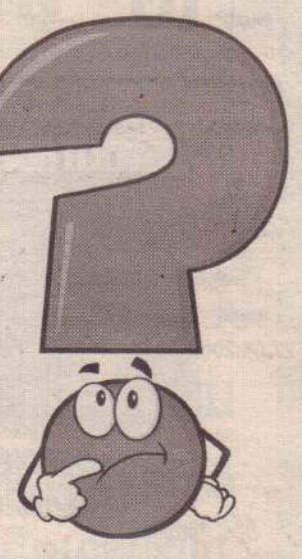

- செத்த சிங்கத்தைக் கழுதை கூட உதைக்கும்.
- உன் மதிப்பு உனது நாக்கில் உள்ளது.
- பொறாமைக்காரன் துக்கப்படுவதால் ஒன்று அவன் தொல்லைகளில் இருக்க வேண்டும், அல்லது யாரோ சிலர் அதிர்ஷ்டம் அடைந்திருக்க வேண்டும்.
- மின்னலால் தாக்குண்டவன் இடியோசையைக் கேட்கமாட்டான்.
- அன்பான சொல் மருந்தாக இருப்பதோடு வாழ்த்தவும் செய்கிறது.
- ஒரு செய்தியை நீ விளம்பரம் செய்ய வேண்டுமா? அதை மிக இரகசியமாக ஒரு பெண்ணிடம் கூறு.
- ஒரு கை மற்றொரு கையைக் கழுவுகிறது. இரண்டும் சேர்ந்து முகத்தைக் கழுவுகிறது.
- ஓடுகிறவன்தான் விழுவான்.
- கவலைக்கு மருந்து அதனைக் காலின் கீழ் போடுவதுதான்.
- நெருப்பு நெருப்பை அணைக்காது.
- மிகப்பெரிய உதவியும் உதவியே. மிகச்சிறிய உதவியும் உதவியே.
- நீதிபதியைவிடக் காலம்தான் உண்மையை வெளிக்கொணர்கிறது.
- ஆந்தை கூடத் தன் குஞ்சைப் பருந்தாகத்தான் எண்ணுகிறது.
- செயலே புகழ் பரப்பும்; வாய் அல்ல.
- தூக்கி எறியும் குதிரையைவிடச் சுமந்து செல்லும் கழுதை மேலானது.
- தேன் இனித்த போதிலும் அதை முள்ளோடு ஏற்காதே!
- பணம் பேசுகிறது; நாய்கள் குரைக்கின்றன.
- பேராசை முடிகிற இடத்தில் மகிழ்ச்சி தொடங்குகிறது.
- நண்பன் இல்லாத போது உன் கைத்தடியுடன் கலந்து ஆலோசனை செய்.

நீங்கா நினைவலைகள்

10ஆம் ஆண்டு

தோற்றம் 23.12.1953

மறைவு 27.05.2009

திருமதி சதாலட்சுமி சுந்தரலிங்கம்

நீதி:- சதுர்த்தி

7ஆம் ஆண்டு

தோற்றம் 03.11.1988

மறைவு 15.04.2012

சுந்தரலிங்கம் மயூரன்

(பழைய மாணவன் - யா/யாழ் மத்திய கல்லூரி)

எம் குடும்ப பாசவிளக்காய் ஒரு கூட்டுக் கிளியாக
எம்மோடு வாழ்ந்து எம்மையெல்லாம் தவிக்கவிட்டு
விண்ணுலகு புகுந்த உங்களை நாம் எண்ணாத நாளில்லை

இல.15,
சந்தானமாதா லேன்,
பாண்டியன்தாழ்வு, சுண்டுக்குளி.

என்றும் நினைவில்
கணவர், தந்தை - சி.சுந்தரலிங்கம்
மகன், தம்பி - சு.கஜேந்திரன்.

மரண அறிவித்தல்

திருமதி விஜயலட்சுமி பஞ்சாட்சரம் (பத்தர்)

மட்டக்களப்பு கோட்டமுனையைப் பிறப்பிடமாகவும் வண்ணார்பண்ணை **நாச்சிமார் கோயிலடியை** வசிப்பிடமாகவும் தற்காலிகமாக இந்தியாவை வசிப்பிடமாகவும் கொண்ட திருமதி விஜயலட்சுமி பஞ்சாட்சரம் நேற்று (05.06.2019) புதன்கிழமை இந்தியாவில் காலமானார்.

அன்னார் காலஞ்சென்ற சபாபதி பஞ்சாட்சரத்தின் அன்பு மனைவியும், சுகவதி, விஜயானந்தன் ஆகியோரின் அன்புச் சகோதரியும், தவலட்சுமி, புஸ்பராணி, பஞ்சகுமார், கணேசகுமார், சிவகுமார், ராஜகுமார், நந்தகுமார், செல்வகுமார் ஆகியோரின் அன்புத் தாயும் ஆவார்.

அன்னாரின் இறுதிக்கிரியைகள் பற்றிய விவரம் பின்னர் அறிவிக்கப்படும்.

தகவல் : குடும்பத்தினர்.

0091 988 4303 423, 0091 9380 155 007
(இந்தியா)

மரண அறிவித்தல்

மலர்வு 18 02 1931

உதிர்வு 02 06 2019

திருமதி.கனகேஸ்வரி சீனிவாசகம் (பட்டு)

யாழ். தொண்டைமானாற்றைப் பிறப்பிடமாகவும், கனடா Montreal ஐ வசிப்பிடமாகவும் கொண்ட கனகேஸ்வரி சீனிவாசகம் அவர்கள் 02-06-2019 ஞாயிற்றுக்கிழமை அன்று இறைவனடி சேர்ந்தார்.

அன்னார், காலஞ்சென்ற துரையப்பா சுப்பம்மா தம்பதிகளின் செல்ல மகளும், காலஞ்சென்ற கதிரிப்பிள்ளை மனோன்மணி தம்பதிகளின் அன்பு மருமகளும், காலஞ்சென்ற சீனிவாசகம்(ஓய்வு பெற்ற மாவட்ட பொறியியலாளர்) அவர்களின் அன்பு மனைவியும், ஞானேஸ்வரன்- Engineer, சகுந்தலா(றஞ்சி), மேனகா (மல்லிகா), மகேஸ்வரன்(ஜெயம்)-Doctor, யோகேஸ்வரன்(மோகன்)-Accountant ஆகியோரின் பாசமிகு தாயாரும், காலஞ்சென்ற பாலசுந்தரராசா, கனகசுந்தரராசா, மற்றும் தங்கேஸ்வரி, செல்வசுந்தரராசா, பரமேஸ்வரி ஆகியோரின் அன்புச் சகோதரியும், காலஞ்சென்ற திலகவதி மற்றும் ரகுநாதன், செல்வானந்தன், சாரங்கா, றோஜாபானு ஆகியோரின் அன்பு மாமியாரும், செந்தூரன், கஸ்தூரி, வாசுகி, தேவகி, செல்வந்தி, சேந்தன், சஞ்சயன், நந்தகிஷோர், சாமந்தி, சாம்பவி, உஜித், சூராஜ் ஆகியோரின் அன்புப் பேத்தியும், சேயோன், மாயோன், பிரித்திகா, அட்ஷயன், நிலா, நித்தியா, நதியா, இலக்கியா, மாயா, கதிரவன் ஆகியோரின் அன்புப் பூட்டியும் ஆவார்.

அன்னாரின் பூதவுடல் 08.06.2019 சனிக்கிழமையன்று அஞ்சலிக்காக வைக்கப்பட்டு 09.06.2019 ஞாயிற்றுக்கிழமை காலை 8.30 மணிமுதல் Rideau Memorial Gardens & Funeral Home இல் இறுதிக்கிரியைகள் நடைபெறும் என்பதை ஆழ்ந்த துயரத்துடன் தெரிவித்துக்கொள்கிறோம்.

இவ் அறிவித்தலை உற்றார், உறவினர், நண்பர்கள் அனைவரும் ஏற்றுக்கொள்ளுமாறு கேட்டுக்கொள்கின்றோம்.

தகவல் மகள் - மேனகா செல்வானந்தன் - +15149200757 / +15142450384
மகள் - சகுந்தலா இரகுநாதன் - +94773658716 / மகன் - ஞானேஸ்வரன் - +16472008092

இந்து, பௌத்த கலாசார பேரவையின் கீழ் யாழ் மாவட்டத்தில் சிங்கள கற்கை நெறியை பூர்த்தி செய்த மாணவர்களுக்கு ஒரு விசேட அறிவித்தல்

இதுவரை கற்கை நெறியை பூர்த்தி செய்த மாணவர்கள் "தமிழ்மொழி மூலம் சிங்களமொழிக் கல்வியை அரச பாடசாலைகளில் கற்பிப்பதற்கான பயிற்சி வகுப்புக்கள் " ஆரம்பிக்கப்பட இருப்பதனால் G.C.E A/L சித்தியடைந்தவர்கள் மற்றும் பட்டதாரிகள் விண்ணப்பிக்கலாம். பயிற்சி வகுப்புக்களில் கலந்து கொள்ள விரும்புவோர் 16.06.2019 இற்கு முன் தங்கள் சுயவிபரக் கோவையை கீழ்க்காணும் முகவரிக்கு அனுப்பி வைக்கவும்.

Secretary,
Hindu Buddhist Cultural Association,
Sadaham Sevana,
International Buddhist Information and Research Institute,
No 172, Gothami Road, Rajagiriya,
Srilanka.
Contact No : 011 714 0505/ 076 181 4183

நினைவஞ்சலிகள்

11 ஆம் ஆண்டு நினைவஞ்சலி — முதலாம் ஆண்டு நினைவஞ்சலி

06.06.2019

அமரர் வயிரவப்பிள்ளை சின்னையா
பிறப்பு - 26.05.1926
இறப்பு - 25.08.2005
திதி: ஆவணி ஞாயிறு

அமரர் சின்னையா சோதிப்பிள்ளை
பிறப்பு - 21.12.1927
இறப்பு - 18.05.2018
திதி: வைகாசிச் சதுர்த்தி

அனபின் உறைவிடமாய் பாசத்தின் இருப்பிடமாய்
எம்மை வழிநடத்திய எம் அன்புத் தெய்வங்களே !
நீங்கள் எம்மை விட்டுப் பிரிந்தாலும் உங்கள் நினைவுகளாய்
நாங்கள் நிழலாய் இருப்போம்.
அன்னார்களின் ஆத்மா சாந்தியடைய இறைவனைப் பிரார்த்திக்கின்றோம்.
ஓம் சாந்தி ! ஓம் சாந்தி !! ஓம் சாந்தி !!!

புதுவளவு, மட்டுவில் தெற்கு, சாவகச்சேரி.

குடும்பத்தினர்.

மரண அறிவித்தல்

திருஞானசுந்தரம் செல்வராணி

கைதடி மத்தி குமரநகரைப் பிறப்பிடமாகவும் வசிப்பிடமாகவும் கொண்ட திருஞான சுந்தரம் செல்வராணி 04.06.2019 செவ்வாய்க்கிழமை அன்று அகாலமரணமானார்.

அன்னார் திருஞானசுந்தரத்தின் அன்பு மனைவியும், காலஞ்சென்றவர்களான சோமன் சின்னப்பிள்ளை தம்பதியரின் அன்பு மகளும், காலஞ்சென்றவர்களான ஆறுமுகம், தங்கம் தம்பதியரின் அன்பு மருமகளும், ரவீந்திரன் (பிரான்ஸ்), ராதாரவி, காண்டீபன் (பிரான்ஸ்), அஜந்தன் (பிரான்ஸ்), நிதர்சன் ஆகியோரின் அன்புத் தாயாரும், தரணிகா, தன்னா (பிரான்ஸ்) ஆகியோரின் அன்பு மாமியும், கவினின் (பிரான்ஸ்) அன்பு பேர்த்தியும், சுப்பிரமணியத்தின் (காவடித்தம்பி) அன்பு சகோதரியும் ஆவார்.

அன்னாரின் இறுதிக்கிரியைகள் இன்று (06.06.2019) வியாழக்கிழமை முற்பகல் 10.00 மணியளவில் அவரது இல்லத்தில் நடைபெற்று, பூதவுடல் தகனக்கிரியைக்காக ஊத்தல் இந்து மயானத்துக்கு எடுத்துச் செல்லப்படும். இந்த அறிவித்தலை உற்றார், உறவினர்கள், நண்பர்கள் அனைவரும் ஏற்றுக்கொள்ளவும்.

தகவல்: குடும்பத்தினர்.

விளம்பரம் செய்ய
advt@uthayan.com,
021 493 1111

2ஆம் ஆண்டு நினைவஞ்சலி

சிவசுப்பிரமணியம் தெய்வநாயகி

திதி:- சதுர்த்தி (06.06.2019) வியாழக்கிழமை

ஈரவிழிகள் காயவில்லை -
"அம்மா", அம்மம்மா
இரு ஆண்டுகள் ஆகிவிட்டது -
உங்கள் அழகு
முகம் காண ஏங்குகின்றோம்...
குன்றாத ஒளிவிளக்கே குடும்பத்தின்
குல விளக்கே!
பாசமுடன் உறவாடி நேசமுடன் எமை வளர்த்து
எமக்கு வாழ்வூட்டி வழிகாட்டிய தெய்வமே!
அன்பின் அரவணைப்பாய் பண்பின் சிகரமாய்
பாசத்தின் உறைவிடமாய்
நீங்கள் எம்முடன் வாழ்ந்த காலம்
கனவாகிப் போனாலும் நெஞ்சிருக்கும் வரை
உங்கள் நினைவிருக்கும் அம்மா!

குடும்பத்தினர்.

இல.49/92, கோயில் வீதி, குருமன்காடு, வவுனியா. 024 222'0418

பிறப்பு 26.08.1946
இறப்பு 28.05.2017

24 மணி நேரமும் உடனுக்குடன்
செய்திகளை அறிந்துகொள்ள
NEWUTHAYAN.COM

உதயன்
செய்திகள்

09

வியாழக்கிழமை 06 ஜூன் 2019

முஸ்லிம்களின் அரசியல் ஒற்றுமை தமிழர்களுக்கு சிறந்ததொரு பாடம்

எனினும் தமிழ்க் கட்சிகளிடம் ஒற்றுமையின்மை துரதிஷ்டவசமானது என்கிறார் ஐங்கரநேசன்

யாழ்ப்பாணம், ஜூன் 6

முஸ்லிம் அரசியல்தரப்பினரின்ஒற்றுமைதமிழர் தரப்புக்கு ஒரு பாடத்தைச் சொல்லிக் கொடுத்துள்ளது. எனினும், தமிழர் தரப்பில் தேசியம் என்ற நிலைப்பாட்டிலுள்ள கட்சிகள்கூட பொது வேலைத்திட்டத்தில் ஒன்றுபடமுடியாமலிருப்பது துரதிஷ்டவசமானது.

இவ்வாறு வடக்கு மாகாண முன்னாள் அமைச்சரும் தமிழ்த் தேசிய பசுமை இயக்கத்தின்தலைவருமானபொ.ஐங்கரநேசன் தெரிவித்தார்.

யாழ்ப்பாணம், கந்தர்மடத்திலுள்ள தமிழ்த் தேசிய பசுமை இயக்கத்தின் அலுவலகத்தில் நேற்றுமுன்தினம் நடத்திய ஊடக சந்திப்பில் அவர் மேலும் தெரிவித்ததாவது:

இஸ்லாமிய மதத்தைச் சேர்ந்த ஆளுநர்கள் இருவரும் மற்றும் அமைச்சர் ஒருவரையும் பதவி நீக்கவேண்டுமென்று வலியுறுத்தி அத்துரலியரத்தினதேரர் உணவுதவிர்ப்புபோராட்டத்தில்ஈடுபட்டிருந்தார். இதுதென்னிலங்கையில்கொந்தழிப்பை ஏற்படுத்தியிருந்தது. போராட்டத்துக்கு ஆதரவாக ஞானசாரதேரரும் குரல் கொடுத்து இலங்கை அரசுக்கும் கால்க்கெடுவுடன்கூடியஎச்சரிக்கையை விடுத்திருந்தார்.

இதனால்நிலைமைமேலும்கொந்தழிப்பாகியதை அடுத்து குறித்த அமைச்சர் மற்றும் இரண்டு ஆளுநர்களும் என மூவர் மட்டுமல்லாது அரசில் அங்கம் வகித்த முஸ்லிம் அமைச்சர்கள் அனைவரும் கூண்டோடு பதவி விலகியுள்ளனர். இங்கே குறிக்கப்பட்ட அமைச்சர்களுக்கும்இஸ்லாமியதீவிரவாதஅமைப்புக்களுக்கும் தொடர்பு இருக்கிறதா? இல்லையா?என்பதுவிசாரணையின்பின்னர்தான் அறியப்படவேண்டும்.

ஆனால்காலங்காலமாக இலங்கை அரசியலில் பௌத்த பிக்குகளின் ஆதிக்கம் எவ்வாறு செலுத்தப்பட்டு வந்ததென்பதற்கு இதுவொரு சாட்சியாக இருக்கின்றது. இது நிச்சயமாக இலங்கையின் தேசிய ஒருமைப்பாட்டுக்குப் பாதிப்பை ஏற்படுத்தும் விடயமாகத் தான் நான் பார்க்கின்றேன். எங்களைப்பொறுத்தவரையில் இனப் பிரச்சினைக்கான தீர்வு இன்னமும் முன்வைக்கப்படவில்லை. இங்கு தமிழ் மக்களுடைய அரசியல் பிரச்சினைகளுக்கான தீர்வுகள் எட்டப்படுகின்ற சந்தர்ப்பங்களில் அல்லது இது தொடர்பாகப்பேசப்படுகின்றசூழ்நிலைகளில் எல்லாம் பௌத்த மதகுருமார்கள் தான் அவற்றை எதிர்ப்பவர்களாக இருந்திருக்கின்றனர். இன்னுமொரு தடவை எங்களுக்கானதீர்வுசாத்தியமாகக்கூடிய நிலைமை இருந்திருந்தால் நிச்சயமாக இவ்வாறான இனக் குரோதம் கொண்ட பௌத்த மதகுருமார்கள் இன்னொரு தடவை உணவு தவிர்ப்பில் ஈடுபட்டு அவற்றைச் சிதைத்திருப்பார்கள் என்பதையும்மறுக்கமுடியாது.

ஏனென்றால்எந்தக்கட்சிஆட்சிஅமைத்தாலும் வருகின்ற அரசு எப்பொழுதுமே பௌத்த மதத்துக்கு முன்னுரிமை கொடுக்கின்றதாகவேஇருக்கின்றது. அதிலும்பௌத்தமதகுருமார்கள்முன்வைக்கின்ற கோரிக்கைகள் நியாயமானதா? இல்லையா? என்பதைக் கூடப் பார்க்காமல் அந்த மதகுருமார்கள் சொல்கின்றதைச் செவிமடுக்கின்றவர்களாகவே இருந்துவருகின்றனர்.

பௌத்த மதகுருமார்களின் இந்த அழுத்தத்துக்குப் பணிந்துஅரசுமுடிவெடுத்தல் அல்லது பதவி விலகுதல் என்பது இலங்கை அரசியலுக்குப் பாதிப்பானது. ஈழத்தமிழர்களைப்பொறுத்தவரையில் எங்களுடைய அரசியலுக்கும் இன ஒருமைப்பாட்டுக்கும் பாதிப்பானதாகவே அமையும். ஒருபொழுதும்பாதுகாப்பானதாக இருக்காது.

இதேவேளை இந்தவிடயம்தமிழ்த்தரப்பில் இருந்து எவ்வாறு நோக்கப்படுகின்றது என்பதுதான் முக்கியமானது. அதாவது இஸ்லாமிய அமைச்சர்களின் பதவி விலகல் எங்களுக்கும் ஒரு பாடத்தைச் சொல்லித்தந்துள்ளது. அவர்களுக்கிடையில் கட்சி வேறுபாடுகள் முரண்பாடுகள் இருந்தாலும் கூட இஸ்லாமியர்களுக்கான முஸ்லிம்களுக்கான பிரச்சினை என்று வருகின்றபொழுது அவர்கள் தங்களுக்கிடையிலான கட்சி வேறுபாடுகளை மறந்து அதனைத் தற்காலிகமாக ஒத்திவைத்து ஒன்றாக ஓரணியில் நிற்கின்றார்கள். ஆனால் தமிழர் தரப்பைப் பொறுத்தவரையில் எங்களுக்குள்ளேயே தேசியம் என்கின்ற ஒற்றைக் கோட்பாட்டுக்குள் இருக்கக் கூடிய கட்சிகள் கூட ஒரு பொதுவேலைத் திட்டத்தின் கீழ் ஒன்றுபடுவதற்கான வாய்ப்பு அரிதாகவே இருக்கின்றது. இது துரதிஸ்ரவசமானது. இஸ்லாமியத்தலைவர்களிடமிருந்து நாங்கள் கற்றுக் கொள்ள வேண்டியபாடம்இது- என்றார். (த-ரி)

பெண்களுக்கான பன்ன வேலை பயிற்சிகள் ஆரம்பம்

சாவகச்சேரி, ஜூன் 6

பெண்களுக்கான ஆறுமாதகாலபன்னவேலைப் பயிற்சிகள்கடந்ததிங்கட்கிழமைஆரம்பித்துவைக்கப்பட்டன.

சாவகச்சேரி கோயிற்குடியிருப்பு பிரிவில் வாழும் பெண்களுக்கான பயிற்சிகளே குறித்த பகுதியில் உள்ள கடற்கரை கடற்றொழிலாளர் ஓய்வு மண்டபத்தில்ஆரம்பித்துவைக்கப்பட்டன.

சாவகச்சேரிநகரசபைஉறுப்பினர்திருமதிசுபோதினியின் ஏற்பாட்டில் தேசிய அருங்கலைகள் பேரவையால் பயிற்சிவகுப்புகள் நடத்தப்படுகின்றன. ஆறுமாதகாலபயிற்சிவகுப்பின்நிறைவில்சான்றிதழ்வழங்கப்படும். நிகழ்வில் தேசிய அருங்கலைகள்பேரவைஅலுவலர்திருமதிமேனகா இரவிக்குமார் மற்றும்கோர் நிறுவனப்பிரதிநிதி உட்பட பலர் கலந்துகொண்டனர். (ஜ-9)

மாணவர்களுக்கு ஈருருளி கையளிப்பு

கொடிகாமம், ஜூன் 6

பெண் தலைமைத்துவக் குடும்பங்களைச் சேர்ந்த இரு மாணவர்களுக்கு ஈருருளிகள் அண்மையில் வழங்கப்பட்டன.உதவும்இதயங்கள்நிறுவனத்தின் ஊடாகசுவிஸ்நாட்டில்வசிக்கும்திருமதிலிங்கேஸ்வரன்தனதுபுதல்விலாகின்யாவின்பிறந்தநாளை முன்னிட்டு இந்த உதவியை வழங்கியுள்ளார் என்று தெரிவிக்கப்பட்டது. (ஜ-159)

பயனாளிகளுக்கு உரித்துப் படிவம்

யாழ்ப்பாணம், ஜூன் 6

கோப்பாய் பிரதேச செயலகத்துக்கு உட்பட்ட சமூர்த்திப் பயனாளிகளுக்கு உரித்துப் படிவம் வழங்கப்பட்டது.

இந்த நிகழ்வு கோப்பாய் கிறிஸ்தவக் கல்லூரியில் நேற்றுமுன்தினம் இடம்பெற்றது. இந்த சமூர்த்தித் திட்டத்தின் இணைத் தலைவர்களான கல்வி இராஜாங்க அமைச்சர் திருமதி விஜயகலா மகேஸ்வரன் மற்றும் நாடாளுமன்ற உறுப்பினர் சித்தார்த்தன் ஆகியோரின் தலைமையில்நிகழ்வுநடைபெற்றது. (ஜ-422)

கடை உரிமையாளருக்கு ரூபா 6 ஆயிரம் தண்டம்

வலி.தென்மேற்கு, ஜூன் 6

எச்சரிக்கைப்படம் பொறிக்கப்படாத சிகரெட்டுகளை விற்பனைக்கு வைத்திருந்தவருக்கு 6 ஆயிரம் ரூபாதண்டம்விதிக்கப்பட்டது.

ஊர்காவற்றுறை பொதுச் சுகாதாரப் பரிசோதகர் எம். ஜெயபிரதீப்புக்கு கிடைத்ததகவலைத்தொடர்ந்துஊர்காவற்றுறைப் பகுதியிலுள்ள ஈருருளிக் கடையை சோதனைக்கு உட்படுத்தியபோது குறித்த சிகரெட்டுக்கள் விற்பனைக்கு வைத்திருந்தமை தெரியவந்தது. இதையடுத்து சிகரெட்டுக்களைக்கைப்பற்றிசுகாதாரப் பரிசோதகர்ஊர்காவற்றுறைநீதிமன்றத்தில்ஒப்படைத்ததுடன்கடை உரிமையாளருக்கு எதிராக ஊர் காவற்றுறை நீதிமன்றத்தில்வழக்குத்தாக்கல் செய்தார். வழக்கு கடந்த திங்கட்கிழமை விசாரணைக்கு எடுத்துக் கொள்ளப்பட்டபோது கடை உரிமையாளர் குற்றத்தை ஒப்புக்கொண்டதையடுத்து இவருக்கு நீதிவான் 6 ஆயிரம் ரூபாவைத் தண்டமாக விதித்ததுடன்சிகரெட்டுகளைஅழிக்குமாறும்உத்தரவிட்டார். (ஜ-115)

அங்கத்தவர்களின் சேவைக்கு விருது

யாழ்ப்பாணம், ஜூன் 6

வடக்கு மாகாண சமாதான நீதிவான்கள் சங்கத்தின் ஓராண்டு நிறைவை முன்னிட்டு சங்க அங்கத்தவர்களின்சேவையைப்பாராட்டிவிருதுவழங்கப்படவுள்ளது. அண்மையில்இடம்பெற்றசங்கநிர்வாகக்குழுக்கூட்டத்தில்முடிவுசெய்யப்பட்டுள்ளதென சங்கத் தலைவர் கலாநிதி கா.பீ.ஜெயவிந்தன் அறிவித்துள்ளார்.

எதிர்வரும்செப்ரெம்பர்மாதம் 22 ஆம்திகதிசங்கத்தின்வருடாந்தப்பொதுக்கூட்டம்நடைபெறும்போது அங்கத்தவர்களாகப் பதிவு செய்த அனைத்து சமாதான் நீதிவான்களின் சேவையைப் பாராட்டி விருது வழங்கி மதிப்பளிப்பதெனத் தீர்மானிக்கப்பட்டுள்ளது. (ஜ-9)

அனுமதியின்றி மீன்பிடித்த பத்துப் பேருக்குத் தண்டம்

சாவகச்சேரி, ஜூன் 6

கடற்றொழில் திணைக்களத்தில் பதிவு செய்து அனுமதி பெறாமல் மீன்பிடித்த 10 பேருக்குத்தண்டம்விதிக்கப்பட்டது.

தென்மராட்சிப் பிரதேச கடலோரியில் வைத்து குறித்த மீனவர்கள் கடற்றொழில் திணைக்கள அதிகாரிகளால்கைதுசெய்யப்பட்டனர்.

அனுமதிப் பத்திரம் இன்றி மீன் பிடித்தனர் என்று குற்றஞ்சாட்டி 10 பேருக்கு எதிராக வழக்குகள்தாக்கல்செய்யப்பட்டன.

சாவகச்சேரிநீதிமன்றில்நேற்றுமுன்தினம் வழக்குகள்தனித்தனியாகவிசாரணைக்கு எடுக்கப்பட்டது.

மீனவர்கள் அனைவரும் குற்றத்தை ஒப்புக் கொண்டதால் பத்துப் பேருக்கும் தலா 3 ஆயிரம்ரூபாவீதம்தண்டம்விதிக்கப்பட்டது. (ஜ-9)

செல்வச்சந்நிதி யாத்திரைக்குழு திருமலையில்

யாழ்ப்பாணம், ஜூன் 6

கதிர்காமக் கந்தன் வருடாந்த பெருந்திருவிழாவுக்காக வடக்கில் தொண்டமானாறு- செல்வச்சந்நிதி கோவிலில் இருந்து பாத யாத்திரை மேற்கொண்டுள்ள குழுவினர் தற்போது திருகோணமலை மாவட்டத்தின் ஊடாக யாத்திரையை மேற்கொண்டுள்ளனர்.

யாத்திரைக் குழுவினரை இரண்டாவது தடவையாக திருகோணமலை, கடலூர் முருகன் ஆலயத்தில் வைத்து தொண்டமனாறு சந்நிதியான் ஆச்சிரமப் பொறுப்பாளர் செ.மோகனதாஸ் சுவாமிகள் சந்தித்து அவர்களுக்குத் தேவையான உலர் உணவும் பொருள்களையும் யாத்திரைக்குத் தேவையான வசதிகளையும் செய்து கொடுத்துள்ளார்.

கடந்த மாதம் 10ஆம் திகதி சந்நிதியில் இருந்து புறப்பட்ட இந்தப் பாதயாத்திரை குழுவினர் யாழ்ப்பாணம், கிளிநொச்சி, முல்லைத்தீவு மாவட்டங்களைத் தாண்டி தற்போது திருகோணமலை மாவட்டத்தில் பயணித்து வருகின்றனர். இன்னும் இரண்டொரு தினங்களுக்குள் இவர்கள் மட்டக்களப்பு மாவட்டத்தைச் சென்றடைவார்கள் என எதிர்பார்க்கப்படுகின்றது. (ம-173)

இலங்கைக்கான கனேடியத் தூதுவர் டேவிட் மக்கினன், நல்லை ஆதீன முதல்வரையும், தெல்லிப்பழை துர்க்காதேவி ஆலயத் தலைவர் ஆறு. திருமுருகனையும் நல்லை ஆதீனத்தில் நேற்றுமுன்தினம் சந்தித்து கலந்துரையாடினார். இதன்போது நாட்டின் தற்போதைய நிலைமை தொடர்பில் கலந்துரையாடப்பட்டதாகத் தெரிவிக்கப்பட்டது. (ஜ)

உளவள ஆற்றுப்படுத்தல் மூலம் போதையிலிருந்து விடுபடமுடியும்!

சமூர்த்தி அலுவலர் இ.துபேந்திரன் தெரிவிப்பு

யாழ்ப்பாணம், ஜூன் 6

போதைக்கு அடிமையானவர்களுக்கு ஆரம்பத்திலே உளவள ஆற்றுப்படுத்தல் (கௌன்சிலிங்) வழங்குவதன் மூலம் அவற்றிலிருந்து விடுபடச் செய்யமுடியும். இதற்கென சாவகச்சேரி மருத்துவமனையில் 'குருந்தகம்' என்ற பகுதி இயங்கி வருகிறது. இவ்வாறு இராமாவில் பிரிவு சமூர்த்தி அலுவலகர் இ.துபேந்திரன் தெரிவித்தார்.

பன்னாட்டுப் புகைத்தல் மற்றும் மதுப் பாவனைக்கு எதிரான விழிப்புணர்வுக் கருத்தரங்கு இராமாவில் பிரிவு கிராம அலுவலர் பிரிவில் கடந்த திங்கட்கிழமை இடம்பெற்றது. இதன்போதே அவர் இவ்வாறு தெரிவித்தார்.

அவர் மேலும் தெரிவித்ததாவது:

பிள்ளைகளின் எதிர்காலம் பெற்றோர்களின் கைகளில் தங்கியுள்ளது. பிள்ளைகள் கெட்டுப்போகப் பெற்றோர்கள் தான் முழுக்காரணம். மாணவர்கள் மத்தியில் தற்போது போதைப் பாவனை அதிகரித்துக் காணப்படுகிறது. பெற்றோர்கள் அலைபேசியிலிருந்து உந்துருளி வரை பிள்ளைகள் எதைக்கேட்டாலும் கேட்டவுடன் வாங்கி கொடுக்கின்றனர். பிள்ளைகள் எங்கே போகிறார்கள், வருகிறார்கள் என்பதைக் கண்காணிப்பதில்லை. நாம் எமது பிள்ளைகளின் சுற்றுச் சூழலை மதுபானம் மற்றும் சிகரெட் பாவனையிலிருந்து விடுவிக்க வேண்டும். தற்போது போதைப் பாவனையால் தான் கொலை, கொள்ளை, பலாத்காரம், சமூக சீரழிவுகள் இடம் பெறுகின்றன. எனவே ஒவ்வொரு பெற்றோரும் தமது பிள்ளைகளை சமூகத்தில் ஒரு குடிமகனாக வளர்க்க வேண்டும் - என்றார்.

நிகழ்வில் பிரிவு கிராம அலுவலர் எஸ். கஸ்தூரி, பொருளாதார அபிவிருத்தி அலுவலகர் செ.அனுசாமலர் மற்றும் சமூர்த்திப் பயனாளிகள் உட்படப் பலரும் கலந்து கொண்டனர்.

மே 31ஆம் திகதி தொடக்கம் ஜூன் 30ஆம் திகதி வரை சமூர்த்தி திணைக்களத்தால் பன்னாட்டு புகைத்தல் மது எதிர்ப்புத் தினமாக அறிவிக்கப்பட்டது. இதனையடுத்து பிரதேச செயலகங்களின் சமூர்த்திப் பிரிவுகளில் விழிப்புணர்வுச் செயற்பாடுகள் இடம்பெற்று வருகின்றன. (ஜ-159)

வளவாளர்கள் நியமனம்

யாழ்ப்பாணம்,ஜூன் 6

யாழ்ப்பாண மாவட்டத்தில் மாணவர்களுக்குக் கணினிகற்கைநெறிகளை மேம்படுத்தவென மாகாண கல்வித்திணைக்களத்தால் வளவாளர்கள் நியமிக்கப்பட்டுள்ளனர்.

கணினி வள நிலைய கட்டட வேலைகள் வலிகாமம், தென்மராட்சி ஆகிய கல்வி வலயங்களில் கடந்த 2015ஆம் ஆண்டு ஆரம்பிக்கப்பட்டு முடிவடைந்துள்ளது.

இதுவரை அதற்குரிய கணினிகள் உள்ளிட்ட வள உபகரணங்கள் வராத நிலையில் இயங்கத் தொடங்கவில்லை.

இந்த நிலையில் தென்மராட்சி கல்வி வலயப் பாடசாலைகளில் கணினி ஆசிரியர்களாகக் கடமையாற்றிய திருமதி கீர்த்தனா சசிகரன், திருமதி கார்த்திகா சத்தியேந்திரன், ச.சதீஸ்குமார் ஆகியோர் தென்மராட்சிக் கல்வி வலயத்தின் கணினி வள நிலையத்துக்குக் கணினி வள நிலைய வளவாளர்களாக நியமிக்கப்பட்டுள்ளனர்.

நிலையத்துக்குரிய உபகரணங்கள் வந்து சேராத நிலையில் வளவாளர்கள் நியமிக்கப்பட்டுள்ளமை விரைவில் நிலையங்கள் செயற்படலாமென கருதப்படுகிறது. (ஜ-9)

மாணவர்கள் மதிப்பளிப்பு

யாழ்ப்பாணம்,ஜூன் 6

கடந்த ஆண்டு இடம்பெற்ற தரம் 5 புலமைப்பரிசில் பரீட்சையில் சித்தியடைந்த மாணவர்களுக்கான மதிப்பளிப்பு நிகழ்வு காரைநகர் இலங்கை வங்கிக் கிளையில் அண்மையில் இடம் பெற்றது.

இதில் இலங்கை வங்கி யாழ்ப்பாண மாவட்ட முகாமையாளர் ஆனந்தராஜா, கிளை முகாமையாளர் எஸ்.புவனேந்திரராஜா மற்றும் கிளைப் பணியாளர்கள், மாணவர்கள் எனப் பலரும் கலந்துகொண்டனர். (ஜ-250)

தாக்குதலுக்கு இலக்கான தாயார் சிகிச்சை பயனின்றி உயிரிழப்பு

சாவகச்சேரி,ஜூன் 6

தாக்குதலுக்கு இலக்கான தாயார் ஒருவர் சிகிச்சைபயனின்றிஉயிரிழந்துள்ளார். தாக்குதலை மேற்கொண்டார் என்ற குற்றச்சாட்டில் மகன் கைது செய்யப்பட்டார். இந்தச் சம்பவம் கைதடி குமரநகரில் கடந்த திங்கட்கிழமை இரவு இடம்பெற்றது. சம்பவத்தில் அதே இடத்தைச் சேர்ந்த திருஞானசுந்தரம் செல்வராணி (வயது - 48) என்ற தாயாரே உயிரிழந்தார்.

சம்பவம் தொடர்பில் தெரியவருவதாவது:

குறித்த பெண்ணுக்கு 5 ஆண் பிள்ளைகள் உள்ளனர். இதில் 3 பேர் வெளிநாடுகளில் வசித்து வருகின்றனர். குடிப்பழக்கத்துக்கு உள்ளான மகனைத் திருத்த தாயார் பல்வேறு முயற்சிகளை மேற்கொண்டுள்ளார். அவ்விதம் அன்றைய தினமும் மதுபோதையில் மகன் வந்தபோது தாயார் ஏசியுள்ளார்.

இதைப் பொறுத்துக் கொள்ளாத மகன் அங்கு காணப்பட்ட திருகு பலகையால் தாக்கியுள்ளார்.

இதனால் தலையில் காயமடைந்த தாயார் சாவகச்சேரி மருத்துவமனையில் சேர்க்கப்பட்டு மேலதிக சிகிச்சைக்காக யாழ்ப்பாணம் போதனா மருத்துவமனைக்கு மாற்றப்பட்டார். அங்கு சிகிச்சை பயனின்றி நேற்றுமுன்தினம் உயிரிழந்தார்.

சம்பவம் தொடர்பான விசாரணைகளை மேற்கொண்ட பொலிஸார் சாவகச்சேரி நீதிமன்றில் அறிக்கை தாக்கல் செய்துள்ளனர். (ஜ-9)

சிறப்பாக நடைபெற்ற புதூர் பொங்கல் விழா

வவுனியா, ஜூன் 6

வரலாற்றுச் சிறப்புமிக்க புளியங்குளம் புதூர் நாகதம்பிரான் ஆலயத்தின் வருடாந்தப் பொங்கல் நேற்றுமுன்தினம் சிறப்பாக நடைபெற்றது.

காலை தொடக்கம் பக்த அடியார்கள் ஏராளமானோர் தமது நேர்த்திக்கடனைச் செலுத்துவதில் ஈடுபட்டிருந்தனர். காவடிகள், பறவைக்காவடிகள், தூக்குக்காவடிகள் என்று தமது நேர்த்திக்கடன்களைச் செலுத்தி வந்தனர்.

பொலிஸார் மற்றும் படையினர், ஆலய பரிபாலன சபையினர், பிரதேச செயலக அலுவலர்களின் ஒத்துழைப்புடன் நிகழ்வு சிறப்பாக இடம்பெற்றது. பிற மாவட்டங்களிலிருந்து பக்த அடியார்கள் நலன் கருதி இ.போ.ச சாலை பேருந்துகளும், தனியார் பேருந்துகளும் சேவையில் ஈடுபட்டன. (த)

வருடாந்த திருவிழா

யாழ்ப்பாணம், ஜூன் 6

யாழ்ப்பாணம், அச்சுவேலி காட்டுமலைக் கந்தசாமி ஆலய வருடாந்தப் பெருந்திருவிழாநாளைமறுதினம் சனிக்கிழமை மதியம் 12 மணிக்குக் கொடியேற்றத்துடன் ஆரம்பமாகவுள்ளது.தொடர்ந்து 25 நாள்கள் திருவிழா நடைபெறும். எதிர்வரும் 30ஆம் திகதி சப்பறத்திருவிழாவும், மறுநாள் முதலாம் திகதி தேர்த்திருவிழாவும், 2ஆம் திகதி தீர்த்தத்திருவிழாவும் நடைபெறும் என்று ஆலய தர்மகர்த்தா அறிவித்துள்ளார். (ஜ)

1000 மரக்கன்றுகள் நடும் செயற்பாடு நேற்று ஆரம்பம்

தென்மராட்சி, ஜூன் 6

வவுனியா தொடக்கம் யாழ்ப்பாணம் வரையான ஏ-9 முதன்மை வீதியில் ஆயிரம் மரக்கன்றுகள் நடும் செயற்பாடு நேற்று ஆரம்பித்து வைக்கப்பட்டது.

உலக சுற்றாடல் தினமான நேற்று வடக்கு மாகாண ஆளுநர் சுரேன் ராகவன் தலைமையில் மரநடுகை செய்யப்பட்டது.

கொழும்பு - கண்டி முதன்மை வீதியான ஏ-9 வீதியின் வவுனியா தொடக்கம் இயக்கச்சி வரையான வீதியின் இருமருங்கிலும் மரக்கன்றுகள் நேற்று நடப்பட்டன. இதற்கான ஆரம்ப நிகழ்வு ஏ-9 வீதியின் மாங்குளம் 226ஆவது மைல்கல் பிரதேசத்தில் இடம்பெற்றது.

பசுமை வீதியாக மாற்றும் ஆளுநரின் எண்ணக்கருவுக்கு அமைய இந்த மரநடுகைத் திட்டம் வடக்கு மாகாண உள்ளூராட்சி ஆணையாளர் பற்றிக் டிரஞ்சனின் மேற்பார்வையில் வடக்கு மாகாண விவசாய அமைச்சின் உதவியுடன் பிரதேச சபைகளின் பராமரிப்பில் இடம்பெறுகிறது. இந்த திட்டத்தின் மாவட்ட ரீதியான நிகழ்வுகள் கிளிநொச்சி மற்றும் வவுனியா மாவட்ட செயலர்களின் தலைமையில் வவுனியா மற்றும் ஆனையிறவு பிரதேசங்களில் நேற்று இடம்பெற்றது. (ஜ-7)

சிறந்த தமிழ்த் தலைவர்களில் மறைந்த சிவசிதம்பரமும் ஒருவர்

முன்னாள் நாடாளுமன்ற உறுப்பினர் சிவாஜிலிங்கம் இவ்வாறு புகழாரம்

வடமராட்சி, ஜூன் 6

மறைந்த சிவசிதம்பரம் இலங்கைத் தமிழ் மக்களின் தலைவர்களில் ஒருவர் மட்டுமல்ல உலகத்திலேயே சிறந்ததொரு தமிழ்த் தலைவராவர் என வடக்கு மாகாண சபை முன்னாள் உறுப்பினர் எம்.கே.சிவாஜிலிங்கம் தெரிவித்தார்.

நெல்லியடி பேருந்து நிலைய சுற்றுவட்டத்திலுள்ள மறைந்த சிவசிதம்பரத்தின் உருவச்சிலைக்கு முன்னால் அன்னாரின் 17ஆம் ஆண்டு நினைவு அஞ்சலி நிகழ்வு கரவெட்டி அபிவிருத்தி ஒன்றியத் தலைவரும் அதிபருமான இ.இராகவன் தலைமையில் நேற்றுமுன்தினம் செவ்வாய்க்கிழமை நடைபெற்றது.

நிகழ்வில் கலந்து கொண்ட யாழ்ப்பாண மாவட்ட முன்னாள் நாடாளுமன்ற உறுப்பினரும் வடக்கு மாகாண சபை முன்னாள் உறுப்பினருமான எம்.கே.சிவாஜிலிங்கம் அஞ்சலி உரை நிகழ்த்தினார். தனது உரையில் அவர் மேலும் கூறியதாவது:

அகில இலங்கைத் தமிழ்க் காங்கிரஸ் கட்சியின் செயலராகக் கடமையாற்றிய அமரர் சிவசிதம்பரம் 1960ஆம் ஆண்டு இரண்டு தடவைகள் நடைபெற்ற பொதுத் தேர்தல்களில் உடுப்பிட்டித் தொகுதியில் போட்டியிட்டு வெற்றி பெற்றிருந்தார். 1965ஆம் ஆண்டு பொதுத் தேர்தலிலும் வெற்றி பெற்றிருந்தார்.

பெப்ரவரி மாதம் 4ஆம் திகதி வல்வெட்டித்துறையில் இடம்பெற்ற தமிழ்க் கட்சிகள் ஒற்றுமை மாநாட்டில் அமரர் சிவசிதம்பரமும் கலந்து கொண்டார். அன்றைய காலத்தில் அமரர் சிவசிதம்பரம் இல்லையென்றால் தமிழ்க் கட்சிகளின் ஒற்றுமை இல்லாமல் போயிருக்கும். 1977ஆம் ஆண்டு நடைபெற்ற தேர்தலில் தமிழர் விடுதலைக் கூட்டணியின் தலைவராக இருந்த நிலையில் நல்லூர்த் தொகுதியில் போட்டியிட்டு இலங்கையிலேயே அதிகூடிய விருப்பு வாக்குகளைப் பெற்று வெற்றி பெற்றிருந்தார்.

அதன் பின்னர் தமிழ்த் தேசியக் கூட்டமைப்பு உருவாக்கப்பட்டதும் தேசியப் பட்டியல் நாடாளுமன்ற உறுப்பினராக 5 வருடங்கள் பணியாற்றியிருந்தார். அந்தக் காலத்தில் சக்கரநாற்காலியிலேயே நாடாளுமன்றத்துக்கு வருவார். அவரது துணிச்சல் மிக்க உரைகள் நாடாளுமன்றையே அதிரவைக்கும். கோடான கோடி சொத்துகளுக்கு அதிபதியாக இருந்த அமரர் சிவசிதம்பரம் தனது சொத்துக்களை தொகுதி மக்களுக்கு பகிர்ந்து வழங்கியுள்ளார். 1983ஆம் ஆண்டு இனக்கலவரம் கொழும்பில் நடைபெற்றபோது சிவசிதம்பரத்தின் வீடு தீக்கிரையானது. அவரது சட்டப் புத்தகங்கள் உள்ளிட்ட பெருந்தொகையான ஆவணங்கள் வாகனம் என்பன தீக்கிரை யாக்கப்பட்டிருந்தன. இவற்றுக்கான இழப்பீட்டுக் காசோலையை அவர் திருப்பி அனுப்பினார்.

அமரர் சிவசிதம்பரத்துக்கு இப்போது 96 அகவை. அவரது நூற்றாண்டின்போது அவர் நினைவாகப் பன்னாட்டு மட்டத்தில் பல போட்டிகளை நடத்த உத்தேசித்துள்ளோம். தமிழ் மக்களின் விடுதலைக்காக உழைப்பதே சிவசிதம்பரம் ஐயாவுக்கு நாங்கள் செய்யும் அஞ்சலி - என்றார்.

கரவெட்டி அபிவிருத்தி ஒன்றியத் தலைவரும் அதிபருமான இ.இராகவன் தலைமையில் இடம்பெற்ற நிகழ்வில் ஒன்றியப் போசகர் செல்வன்னா பொதுச்சுடரை ஏற்றி வைத்தார். கரவெட்டிப் பிரதேச சபைத் தவிசாளர் த.ஜங்கரன், வலி.கிழக்கு பிரதேச சபைத் தவிசாளர் வி.நிரோசன், கரவெட்டி பிரதேசசபை உறுப்பினர் பரஞ்சோதி, வல்வெட்டிதுறை நகரசபைத் தவிசாளர் கோ.கருனாநந்த மூர்த்தி, கரவெட்டி அபிவிருத்தி ஒன்றிய உறுப்பினர் வீ.வீரசிங்கம், போசகர் ஆ.கேதீஸ்வரன் ஆகியோரும் நிகழ்வில் கலந்து கொண்டனர். (ம-ஜ-173,ரி1)

தலவாக்கலையில் மரம் நடுகை

தலவாக்கலை, ஜூன் 6

தலவாக்கலை சென். கிளையார் நீர்வீழ்ச்சிப் பகுதியில் ஐந்து ஏக்கர் காணி பரப்பளவில் மரக்கன்றுகள் நடும் நிகழ்வு நேற்று இடம்பெற்றது.

நுவரெலியா மாவட்டச் செயலர் ரோகன புஸ்பகுமார மற்றும் தலவாக்கலைப் பெருந்தோட்ட நிறுவனத்தின் பணிப்பாளர் ரொஷான் இராஜதுரை ஆகியோரின் ஏற்பாட்டில் நிகழ்வு இடம்பெற்றது. குறித்த பகுதிகளில் இனந்தெரியாதவர்களால் தீ வைக்கும் நடவடிக்கையைத் தடுக்கும் நோக்கிலே அரச தலைவர் காரியாலயத்தின் ஊடாகவும் நுவரெலியா மாவட்ட செயலர் காரியாலயத்தின் ஊடாகவும் இந்த நடவடிக்கை முன்னெடுக்கப்பட்டது. (ம)

மரக்கன்று நடுகையும் துப்புரவும் முல்லையில்

முல்லைத்தீவு, ஜூன் 6

முல்லைத்தீவு மாவட்டச் செயலகத்துக்குப் பின்புறமாகப் பேருந்துத் தரிப்பிடத்துக்கு அருகாமையிலுள்ள வாவி கரையோரத்தில் நேற்றுத் துப்புரவுப் பணிகள் இடம்பெற்றன.

அரசதலைவர் செயலக மேலதிக செயலர் ரோகண அபேரத்ன தலைமையிலான அணியினர், முல்லைத்தீவு மாவட்டச் செயலர் திருமதி ரூபவதி கேதீஸ்வரன், மாவட்ட மேலதிக செயலர் கோ.தனபாலசுந்தரம், இடர் முகாமைத்துவப் பிரிவின் உதவிப் பணிப்பாளர், படையினர், பொதுமக்கள், மாவட்டச் செயலக அலுவலர்கள், முல்லைத்தீவு மகா வித்தியாலய மாணவர்கள் கலந்து கொண்டிருந்தனர்.

இதேவேளை நந்திக்கடல் ஓரமாக மரக்கன்றுகள் நடும் நிகழ்வும் நடைபெற்றது.

அரசதலைவரின் 'நாட்டுக்காக ஒன்றிணைவோம்' தேசிய வேலைத்திட்டத்தில் இந்த நிகழ்வுகள் இடம்பெற்றன. (த-246)

வாழ்வாதார உதவிகள்

போரால் பாதிக்கப்பட்டு இரு பிள்ளைகளுடன் வறுமையில் வாழ்ந்துவரும் குடும்பத்துக்கு வாழ்வாதார உதவியாக கோழிக் கூடும், கோழிகளும் வழங்கப்பட்டன. ஜேர்மனி ஸ்ருட்காட்டில் இயங்கும் உறவுகளுக்கு கரம் கொடுப்போம் அமைப்பின் ஊடாக இந்த உதவி அண்மையில் வழங்கப்பட்டது. மன்னார் மாவட்டம் தேடனுடையான் பாப்பா மூட்டையை சேர்ந்த குடும்பத்துக்கே 40ஆயிரம் ரூபா பெறுமதியான வாழ்வாதார உதவிகள் வழங்கப்பட்டன. (ஜ-159)

தியாகி பொன் சிவகுமாரின் 45ஆவது நினைவு தினம்

யாழ்ப்பாணம், ஜூன் 6

தியாகி பொன் சிவகுமாரின் 45ஆவது நினைவு தின நிகழ்வு உரும்பிராயில் உள்ள அவரது நினைவிடத்தில் நேற்று நடைபெற்றது.

நிகழ்வில் ஈகைச் சுடரை சிவகுமாரின் சகோதரி ஏற்றி வைத்தார். தொடர்ந்து மாலை அணிவிக்கப்பட்டு நினைவு தினம் கடைப்பிடிக்கப்பட்டது.

நிகழ்வில் நாடாளுமன்ற உறுப்பினர் த.சித்தார்த்தன், வடக்கு மாகாண சபையின் முன்னாள் உறுப்பினர்களான எம்.கே.சிவாஜிலிங்கம், விந்தன், கஜதீபன், தவராசா, அனந்தி சசிதரன் மற்றும் உள்ளூராட்சி சபை உறுப்பினர்கள் எனப் பலரும் கலந்து கொண்டனர். (ஜ-ரி1)

உரும்பிராயில் உள்ள அவரது நினைவிடத்தில்

ஆற்றை மறித்தமைக்காக செய்கையாளர்கள் எதிர்ப்பு

அனுமதியற்ற சிறுபோகச் செய்கைக்கு இடமில்லை என்கிறார் மாவட்டச் செயலர்

முல்லைத்தீவு, ஜூன் 6

முல்லைத்தீவு புதுக்குடியிருப்பின் விசுவமடு மேற்கு மற்றும் நெத்தலியாற்றுப் பகுதி விவசாயிகளின் வயல் நிலங்களுக்குத் தண்ணீர் வரும் ஆற்றைக் கண்டாவளை விவசாயிகள் கனரக இயந்திரம்கொண்டு கடந்த வாரம் அடைத்து விட்டனர். இதனால் நெற்பயிர்கள் எரிந்து கருகும் நிலை ஏற்பட்டுள்ளது என்று நெத்தலியாற்று விவசாயிகள் கவலை தெரிவிக்கின்றனர்.

முல்லைத்தீவு, கிளிநொச்சி மாவட்டத்தின் எல்லைப் பகுதியில் கல்மடுக் குளத்தின் கழிவுதண்ணீரை நம்பி நீண்டகாலமாக விவசாயம் செய்துவரும் முல்லைத்தீவு மாவட்ட நெத்தலியாறு விவசாயிகள், இந்த ஆண்டும் நெல் பயிரிட்ட நிலையில், கண்டாவளை விவசாய அமைப்பினர் நெத்தலி ஆற்றுப்பகுதியில் 120 ஏக்கர் நெற்செய்கைக்குத் தண்ணீர் வழங்கும் ஆற்றை மூடிவிட்டனர்.

இதனால் விவசாயம், கால்நடைகள் பாதிக்கப்பட்டுள்ளன என்று நெத்தலியாறு மற்றும் விசுவமடு மேற்கு விவசாயிகள் கவலைதெரிவித்தனர். நெத்தலியாறு, விசுமடு மேற்குப் பகுதியைச் சேர்ந்த விவசாயிகள் 1972ஆம் ஆண்டு தொடக்கம் இந்தப் பகுதியில் விவசாயம் செய்துவருகின்றனர்.

நெல்விதைத்து ஒரு மாதம் கடந்துவிட்ட நிலையில் கண்டாவளைவிவசாயிகள் கடந்த வெள்ளிக்கிழமை ஆற்றை கனரக இயந்திரம் கொண்டு மூடியுள்ளார்கள். கல்மடுக் குளத்திலிருந்து வான்பாயும்போதும் வெள்ளம் பெருக்கெடுக்கும் போதும் நெத்தலியாறு, விசுவமடு மேற்கு விவசாய நிலங்களுக்குரிய விவசாயிகளுமே பாதிக்கப்படுகின்றார்கள். கண்டாவளை விவசாயிகள் எமது விவசாய நிலத்துக்கு அருகிலிருந்து தண்ணீரை மறித்து 15 கிலோமீற்றர் தூரத்துக்கு கழிவு தண்ணீரைக் கொண்டு செல்கின்றார்கள். ஆனால் குளத்தில் வரும் கழிவு தண்ணீரைப் பயன்படுத்தி காலம் காலமாகச் செய்கை பண்ணி வந்த எங்களுக்கு இந்த ஆண்டு கண்டாவளைவிவசாயிகள் ஆற்றின் ஒருபகுதியை மறித்து தண்ணீரைத் தடுத்திருப்பது வேதனை அளிக்கின்றது என்று விவசாயிகள் கவலை தெரிவித்தனர்.

தமது பகுதி பயிர்ச் செய்கையின் பள்ளமான வாய்க்கால் பகுதியூடாகவே ஆற்று நீர் ஓடுகிறது. அது சிலவேளைகளில் தமது வயல் வரம்புகளை உடைத்துவிட்டால் தமது வயல்களிலுள்ள தண்ணீரையும் இழுத்துச் சென்றுவிடும். அதனால் தமது பகுதி நெற்செய்கைகளே பாதிக்கப்படும். என வேதான் குறித்த ஆற்றை வழிமறித்தோம் என்று கண்டாவளை செய்கையாளர்கள் கூறுகின்றனர்.

இந்த முரண்பாடுகள் தொடர்பில் கிளிநொச்சி மாவட்டச் செயலர் சு.அருமைநாயகத்திடம் கேட்டபோது,

கல்மடுக் குளத்திலுள்ள தண்ணீர் கணக்கிடப்பட்டு அதன் மூலம் மேற்கொள்ளக்கூடிய வயல்க்களை இனம் கண்டு சட்டபூர்வமாக விதைப்பவர்களுக்கு பங்கீட்டின் அடிப்படையில் வழங்கப்பட்டுவிட்டது. அவ்வாறு வழங்கப்பட்டவர்கள் சட்டபூர்வமாகவிதைத்துள்ளனர். ஆனால், கழிவு தண்ணீரை நம்பி விதைத்ததாகக் கூறுபவர்கள் எத்தனை ஆண்டுகள் விதைத்திருப்பினும் அது சட்டவிரோத விதைப்பாகும். கழிவுதண்ணீர் செல்ல அனுமதிப்பது குறிப்பிட்ட அளவு கால் நடையின் நீர்த் தேவையையும் மேச்சல் நிலத்தேவையையும் ஈடுசெய்வதற்கே அன்றி விவசாயம் செய்வதற்கு அல்ல. தவிர, இந்தப் பகுதிகள் சிறுதானிய செய்கைக்கு வழங்கப்பட்ட பகுதிகளேயன்றி சிறுபோக நெற்செய்கைக்கு அல்ல.

குறித்த 120 ஏக்கர் நிலத்துக்குத் தண்ணீர் வழங்க அனுமதித்தால்ஒருவேளை ஏதாவது ஒரு சம்பவத்தின் மூலம் நீர் இன்றி சட்டபூர்வமாக விதைத்த ஆயிரத்து 300 ஏக்கர் வயலும் அழிவடையுமாக இருந்தால் இந்த 120 ஏக்கருக்கும் தண்ணீர் வழங்கியவிடயமே பெருங் குற்றமாகும்.

அதனால் இந்தப் பகுதிக்குத் தண்ணீர் வழங்கினால் அத்தனை அதிகாரிகளும் சட்டப்படி குற்றவாளிகள் ஆவார்கள் என்ற காரணத்தால் தற்போதைய சூழலில் மேலதிகமாக ஓர் ஏக்கருக்கேனும் தண்ணீர் வழங்க முடியாது. இருப்பினும் இந்தப் பகுதிகளையும் நீர் வரி இடாப்பில் பதிவு செய்ய முடியுமா என்று ஆராய்ந்து பதிவுசெய்ய முடியுமாயின் சட்ட பூர்வமாகச் செயற்பட முடியும் - என்றார். (த-105)

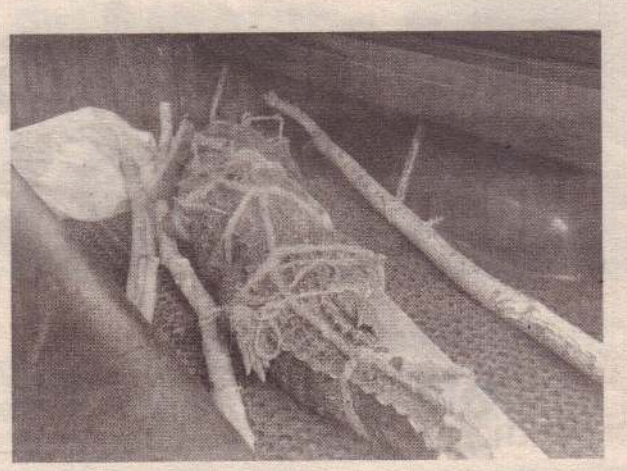

வீதிக்கு ஊர்ந்து வந்த 7 அடி நீள முதலை

வவுனியா, ஜூன் 6

வவுனியா மடுகந்தை பகுதியில் வீதிக்கு வந்த 7 அடி நீள மான முதலையால் நேற்றுக்காலை பதற்ற நிலை ஏற்பட்டது. ஊர்மக்கள் மடுகந்தை பொலிஸாருக்குத் தகவல் தெரிவித்தனர். பொலிஸார், வவுனியா வனஜீவராசிகள் திணைக்கள அதிகாரிகளை அழைத்து முதலையை மீட்டு பாதுகாப்பான இடத்தில் விடுவதற்காக எடுத்துச் சென்றனர்.

தச்சன்குளத்திலிருந்து நீர்நிலை தேடி இந்த முதலை ஊர்மனைக்குள் வந்திருக்கலாம் என்று ஊரவர்கள் தெரிவித்தனர். வவுனியாவில் நிலவும் வறட்சி காரணமாக குளங்களில் தண்ணீர் வற்றிவருகின்றன. (த)

நாள்களில் 150 வேலைகள் முல்லையில் நடக்கின்றன

முல்லைத்தீவு, ஜூன் 6

முல்லைத்தீவில் ஆயிரத்து144 வேலைத்திட்டங்கள் அடையாளங்காணப்பட்டுள்ளன. அவற்றில் 150 வேலைத் திட்டங்களை 8ஆம் திகதிக்குள் செய்யுமுடிக்கவுள்ளோம். வேலைகள் நடைபெற்றுக்கொண்டிருக்கின்றன என்று மாவட்டச் செயலர் ரூபவதி கேதீஸ்வரன் தெரிவித்துள்ளார்.

அவர் மேலும் தெரிவித்ததாவது:

அரசதலைவரின் நாட்டுக்காக ஒன்றிணைவோம் வேலைத்திட்டம் கடந்த 3 ஆம் திகதி தொடக்கம் வரும் எட்டாம் திகதி வரையான 6நாள்களில் இடம்பெற்றுக்கொண்டிருக்கின்றன.

பொது இடங்களில் பொதுமக்களின் பங்களிப்புடன் துப்புரவுப் பணிகள், கிராம சக்தி ஊடாக 51 கிராமங்கள் தெரிவு செய்யப்பட்டு பயனாளிகளுக்கான வேலைத்திட்டங்கள், தேசிய உணவு உற்பத்தி திறன் வேலைத்திட்டத்தின் ஊடாக மாவட்டத்தில் இருக்கின்ற விவசாயிகளுக்கான வேலைத்திட்டம் ஒழுங்கு செய்யப்பட்டு தெரிவு செய்யப்பட்ட விவசாயிகளுக்கு மரக்கன்றுகளும், உபகரணங்களும் வழங்கல் என வேலைகள் இடம்பெறுகின்றன என்றார்.

அரசதலைவர் மைத்திரிபால சிறிசேன எதிர்வரும் சனிக்கிழமை முல்லைத்தீவுக்குச் செல்லவுள்ளார். அங்கு அபிவிருத்திக் கூட்டம் நடைபெறவுள்ளது. அதற்கு முன்னோடியாக குறித்த வேலைத் திட்டங்கள் அங்குள்ள 6 பிரதேச சயலர் பிரிவுகளிலும் நடைபெற்றுக்கொண்டிருக்கின்றன. (த-ரி3)

முல்லைத்தீவில் துப்புரவு பணிகள்

நாட்டுக்காக ஒன்றிணைவோம் தேசிய நிகழ்ச்சித் திட்டத்துக்கு அமைவாக முல்லைத்தீவு மாவட்டத்தில் துப்புரவு பணிகள் இடம்பெற்றன. முல்லைத்தீவு பேருந்து நிலைய வளாகம் மற்றும் அதனோடு இணைந்த சின்ன ஆற்றுப்பகுதி என்பன துப்புரவு செய்யப்பட்டன.

மாவட்ட செயலக அலுவலர்கள், பாடசாலை மாணவர்கள், மற்றும் இராணுவத்தினர் இணைந்து துப்புரவுப் பணியில் ஈடுபட்டனர். இந்தத் தேசிய நிகழ்ச்சித்திட்டம் ஒவ்வொரு மாவட்ட செயலக ரீதியாக இடம் பெற்று வருகிறது. (ஜ-7)

சிவில் பாதுகாப்பு திணைக்கள பொறுப்பதிகாரியாக முஹமது நசீர்

கிளிநொச்சி, ஜூன் 6

சிவில் பாதுகாப்புத் திணைக்களத்தின் கிளிநொச்சி மாவட்டப் பொறுப்பதிகாரியாக முஹமது யாகூப் முஹமது நசீர் நியமிக்கப்பட்டுள்ளார். அரசதலைவர் மைத்திரிபாலசிறிசேன இந்த நியமனத்தை அண்மையில் வழங்கினார் என்று தெரிவிக்கப்பட்டது.

கிழக்கு மாகாணத்தைச் சேர்ந்த இவர் 2006 ஆம் ஆண்டு சிவில் பாதுகாப்புத் திணைக்களத்தில் இணைந்திருக்கிறார். (த-214)

இரணைமடு குளத்தின் கீழான மேலதிக பயிர்ச் செய்கையின் அளவீடு சமர்ப்பிக்கவில்லை

யாழ்ப்பாணம், ஜூன் 6

கிளிநொச்சி மாவட்டத்தில் இரணைமடுக்குளத்தின்கீழ் 2019ஆம் ஆண்டுக்கான சிறுபோக நெற்செய்கையின்போது மேற்கொள்ளப்பட்டுள்ளஅத்துமீறியவிதைப்புக்கள் மற்றும் மேலதிக விதைப்புக்களின் அளவீடுகளின் விவரங்களைச் சமர்ப்பிக்குமாறு பணிக்கப்பட்டுள்ளபோதும் அவை இன்னும் சமர்ப்பிக்கப்படவில் என்று தெரிவிக்கப்படுகிறது.

கமநல சேவைத் திணைக்களம் மற்றும் நீர்ப்பாசனத் திணைக்களம் என்பனவற்றுக்கே இவ்வாறு கண்டிப்பானஉத்தரவைகிளிநொச்சி மாவட்டச் செயலர் பிறப்பித்திருந்தார்.

இரணைமடுக் குளத்தின் கீழ் இந்தமுறை 15 ஆயிரம் ஏக்கர் நெற் செய்கையும் 500 ஏக்கர் சிறுதானியச் செய்கையும் அனுமதிக்கப்பட்டு அதற்கேற்ப அளவீடுகள் பகிர்ந்தளிக்கப்பட்டன. சிறுபோக நெற்செய்கை மேற்கொள்ளப்பட்டுள்ள நிலையில் பலர் மேலதிக விதைப்பிலும் ஈடுபட்டுள்ளனர்என்றுமுறையிடப்பட்டது. இவை பற்றி திணைக்களங்கள், கமக்கார அமைப்புக்களின் உதவியுடன் அளவீடு இடம்பெறுகிறது. இதுவரை 700 ஏக்கர் நெற்செய்கை அத்துமீறிய விதைப்பாகவும் 200 ஏக்கர் மேலதிக விதைப்பாகவும் மேற்கொள்ளப்பட்டுள்ளமை கண்டறிப்பட்டுள்ளது. அதில் இனம் காணப்பட்ட அளவுகளில் அதிக பட்சமாக பெரியகுளம் பகுதியில் 200 ஏக்கரும், குமரபுரத்தில் 150 ஏக்கர், வலதுகரை 70 ஏக்கர் பகுதி என 100 ஏக்கர் காணப்படுவதோடு பழைய வட்டக்கச்சியின் உடையார் வளவை அண்டிய பகுதிகளில் 150 ஏக்கர் நிலம் அத்துமீறிய விதைப்பாகவும் அடையாளம்காணப்பட்டன. அளவீட்டுப்பணிகள்முழுமை பெறாது தொடர்ந்தும் இடம் பெறும் நிலையில் இதன் அளவுகள் மேலும் அதிகரிக்கவும் வாய்ப்புள்ளதாகவே தெரிவிக்கப்படுகிறது.

கமநல சேவைத் திணைக்களம், நீர்ப்பாசனத்திணைக்களம் என்பன மாவட்டச் செயலகத்துக்கு அறிக்கை சமர்ப்பிக்கவில்லை. இதன் காரணமாக அத்துமீறிய செய்கை தொடர்பில் இறுதித் தீர்வை எட்டும் நோக்கில் உடனடியாக இந்த விவரங்களைச் சமர்ப்பிக்குமாறு மே மாதம் 26ஆம் திகதி மாவட்டச் செயலகத்தால் கோரப்பட்டது. இவை இன்னும்சமர்ப்பிக்கப்படவில்லை. இதுபற்றி மாவட்ட கமநல உதவி ஆணையாளர் ஆயகுலனிடம் கேட்டபோது, கலந்துரையாடல் காரணமாக கொழும்பில் உள்ளேன் என்றும் நாளை மாவட்டச் செயலகத்துக்கு அனுப்பப்படும் என்றும் தெரிவித்தார். (த-105)

குடிதண்ணீர் சுத்திகரிப்பு தொகுதிக்குக்கு அடிக்கல்

முல்லைத்தீவு, ஜூன் 6

மாங்குளம் கிராம அலுவலக வளாகத்தில் குடிதண்ணீர் சுத்திகரிப்புத் தொகுதிக்கு அடிக்கல் நடுகைசெய்யும் நிகழ்வு நேற்றுமுன்தினம் நடைபெற்றது.

'நாட்டுக்காக ஒன்றிணைவோம்' வேலைத்திட்டத்தின் ஆரம்ப நிகழ்வுகளில் ஒன்றாக இது நடைபெற்றது. அரசாங்க அதிபர் செயலக ஒதுக்கீட்டில் 5 லட்சம் ரூபா பெறுமதியில் சுத்திகரிப்புத் தொகுதி அமையவுள்ளது.

மாங்குளம் கிராம அலுவலர் த.தனபால்ராஜ் தலைமையில் நடைபெற்ற நிகழ்வில் அரசாங்க அதிபர் செயலக உதவிச் செயலர் லலித் பண்டார, ஒட்டுசுட்டான் பிரதேச செயலர் த.அகிலன், புதுக்குடியிருப்பு பிரதேச சபை உறுப்பினர்களான மு.முகுந்தகஜன், ச.சத்தியசுதர்சன் மற்றும் கிராம மட்ட அமைப்புக்களின் பிரதிநிதிகள், கிராம மக்கள், கிராமத்தின் வெளிக்கள அலுவலர்கள் எனப் பலரும் கலந்து கொண்டனர். (த-246)

காணி இணக்க சபை சனியன்று வவுனியாவில்

வவுனியா, ஜூன் 6

வவுனியா வடக்கு காணிப் பிணக்குகள் தொடர்பான கலந்துரையாடலுக்கு 41 பேருக்கு கிராம அலுவலர் ஊடாக அழைப்புக் கடிதங்கள் அனுப்பி வைக்கப்பட்டுள்ளன. இது பற்றிய கலந்துரையாடல் எதிர்வரும் சனிக்கிழமை நடைபெறும் என்று வவுனியா காணி இணக்க சபைத் தவிசாளர் இ.நவரட்ணம் தெரிவித்துள்ளார்.

வவுனியா, வவுனியா வடக்கு பகுதியில் உள்ள காணி உரிமம் மற்றும் உரிமை, காணி ஆவணம், காணி எல்லைப் பிரச்சினை உள்ளிட்ட காணி தொடர்பான பிணக்குகளைத் தீர்த்து வைக்கும் முகமாக கிடைக்கப்பெற்ற முறைப்பாடுகளுக்கு அமைவாக கலந்துரையாடல் மற்றும் விசாரணைகளை மேற்கொள்வதற்கு 41 பேருக்கு அழைப்புக் கடிதங்கள் குறித்த பகுதி கிராம அலுவலர்களின் ஊடாக அனுப்பி வைக்கப்பட்டுள்ளன.

இதன்படி, சன்னாசிபரந்தன், குறிசுட்டகுளம், புளியங்குளம் வடக்கு, நெடுங்கேணி, சின்னடம்பன், பட்டிக்குடியிருப்பு பகுதிகளிலிருந்து கிடைக்கப்பெற்ற முறைப்பாடுகளுக்கான கடிதங்களே அனுப்பி வைக்கப்பட்டுள்ளன. அவர்களுக்கான காணிப் பிணக்குகள் தொடர்பான கலந்துரையால் எதிர்வரும் 8 ஆம் திகதி சனிக்கிழமை முற்பகல் 9 மணியிலிருந்து ஒரு மணிவரை வவுனியா வடக்கு பிரதேச செயலக மாநாட்டு மண்டபத்தில் இடம்பெறும். எனவே, சம்மந்தப்பட்டோர் வருகை தந்து கலந்துரையாடல் ஊடாகத் தீர்வைப் பெற்றுக் கொள்ள முடியும்.

இதுதவிர, காணிப்பிணக்குகள் தொடர்பாக வவுனியா வடக்கைச் சேர்ந்தவர்கள் புதிதாக முறைப்பாடுகள் பதிவுசெய்ய வேண்டுமெனின் அன்றையதினம் முற்பகல் 9 மணியிலிருந்து மதியம் ஒரு மணிவரை வவுனியா வடக்கு பிரதேச செயலகத்தில் காணி இணக்க சபையிடம் மேற்கொள்ள முடியும் என்று மேலும் தெரிவித்தார். (த)

படகுப் பாதையில் தண்ணீர் போதாது படகுகளை இறக்கி ஏற்றுவதில் சிரமம்

உடனடியாக நடவடிக்கை எடுக்குமாறு கோரிக்கை

மன்னார், ஜூன் 6

மன்னார் மாவட்டத்தில் நிலவும் கடும் வெப்பம் மற்றும் வறட்சி காரணமாக கடலுக்கு செல்லும் முதன்மைப் படகுப் பாதையில் கடல்த்தண்ணீர் வற்றியுள்ளதால் படகுகளைக் கடலுக்குள் இழுத்துச் செல்லமுடியவில்லை. அதனால் தமது தொழில் கெட்டு வருமானம் பாதிக்கப்படுகிறது என்று அந்தோனியார்புரம் மீனவர்கள் கவலை தெரிவிக்கின்றனர்.

மன்னார் மாந்தை மேற்கு பிரதேசச் செயலர் பிரிவுக்குட்பட்ட புகதியே அந்தோனியார்புரம்.

இந்தக்கிராமமக்கள்தொடர்ச்சியாக வாழ்வாதாரத்துக்குக் கஸ்டப்படுகின்றனர். தங்களிடம் உழைப்பு, முயற்சி இருக்கின்றன எனினும், வளம் சிக்கலாகியுள்ளது.

கடும் போரால் பாதிக்கப்பட்ட அந்தோனியார் புரம் கிராம மக்கள் மீள் குடியமர்வின் பின்னர் சுமார் 180க்கும் மேற்பட்ட குடும்பங்கள் மீன்பிடியை மட்டுமே வாழ்வாதாரமாகக் கொண்டு குறித்த கிராமத்தில்மீள்குடியமர்ந்தனர். வறுமை காரணமாக ஆண்கள் மட்டுமன்றிப் பெண்களும் கடற்றொழிலில் ஈடுபட்டுவருகின்றனர்.

கடல்அட்டை,நண்டு,இறால் போன்றவற்றைப் பிடிக்கும் தொழில்களில் அவர்கள் ஈடுபட்டு வருகின்றனர் என்று அங்குள்ள மீனவ பிரதிநிதிகள் தெரிவிக்கின்றனர்.

ஆழ் கடலுக்குச் சென்று மீன் பிடியில் ஈடுபடும் தாம் இந்தநிலை காரணமாகப் பாதிக்கப்பட்டுள்ளோம். சிரமப்பட்டு படகைக் கடலுக்குள் கொண்டு சென்று தொழிலில் ஈடுபட்டு கடலுணவுகளைப் பிடித்தாலும் அவற்றைப் படகுடன் மீளவும் கரையேற்றுவதில் சிரமங்களை எதிர்கொள்கிறோம். இந்த நிலையால் படகைக் கடலில் நிறுத்திவிட்டுகடலுணவுகளைசுமார் 3கிலோமீற்றர்தூரத்துக்குத் தோளில்சுமந்துவந்துதான் கரையை அடைய வேண்டிய நிலை காணப்படுகின்றது என்று மீனவர்கள் கவலைதெரிவிக்கின்றனர். இந்தப் பிரச்சினை தொடர்பாகப் பலமுறை அரச அதிகாரிகள் மற்றும் நாடாளுமன்ற உறுப்பினர்கள் என்று அனைவருக்கும் அறிவிக்கப்பட்டு உரிய நடவடிக்கை எடுக்குமாறு கோரிக்கை முன்வைக்கப்பட்டபோதிலும் இதுவ்ரை எந்த நடவடிக்கையும் எடுக்கப்படவில்லை. சம்மந்தப்பட்ட அதிகாரிகள் மிகவிரைவில் குறித்த படகுப் பாதையைச் சீரமைத்துத் தர வேண்டும். அரசியல்வாதிகளும் இந்த விடயத்தில் சிறப்புக் கவனம் செலுத்த வேண்டும் என்று மீனவர்கள்கோரிக்கைவிடுக்கின்றனர். (த-56)

ரிசாத் பதவி துறப்பையடுத்து இளையோர் சிறப்பு வழிபாடு

வவுனியா செக்கட்டிப்பிலவு கிராம இளைஞர்கள் நேற்று கோவிலில் பொங்கல் பொங்கி வழிபாடு செய்தனர். வீதியில் சென்றவர்களுக்கும் அவர்கள் அவற்றைப் பரிமாறி மகிழ்ச்சியை வெளிப்படுத்தினர் என்று தெரிவிக்கப்பட்டது.

அமைச்சர் ரிசாத் பதியுதீன் அமைச்சர் பதவியைத் துறந்தமையைக் கொண்டாடும் முகமாக இவ்வாறு செய்தனர் என்று தெரிவிக்கப்பட்டது.

ரிசாத் பதியுதீன் அமைச்சராகப் பதவி வகித்த காலத்தில் அவர் சாளம்பைக்குளம் பகுதியில் மக்களைக் குடியேற்றினார். அந்தக் கிராமத்துக்கு அருகிலுள்ள தமிழ் கிராமமான செக்கடிப்புலவு கிராமத்து இளைஞர்களேகொண்டாடி மகிழ்ந்தனர்.

"கடந்த காலங்களில் அமைச்சரால் நாம் ஓரங்கட்டப்பட்டிருந்தோம். எமது கிராமங்கள் பூர்வீக கிராமங்களாக இருந்தபோதிலும் எமது கிராமங்கள் அபிவிருத்தி செய்யப்படாமல் புதிதாக அமைக்கப்பட்ட சாளம்பைக்குளம்கிராமத்துக்கு அனைத்து ஏற்பாடுகளும் செய்யப்பட்டு அபிவிருத்தி செய்யப்பட்டிருந்தது.

எமது கிராமத்தவர்கள் ஒதுக்கப்பட்ட நிலை காணப்பட்டது. தற்போது அவரது அமைச்சுப் பதவி துறந்துள்ளார். இனிவரும் காலங்களில் தமிழ் கிராமங்களுக்கு விமோசனம் ஏற்படும்" என்று வழிபாடுகளில் ஈடுபட்ட இளைஞர்கள் தெரிவித்தனர். (த)

வறட்சியால் பாதிக்கப்பட்டிருக்கும்

பச்சிலைப் பள்ளியில் தண்ணீர் விநியோகம்

வறட்சி காரணமாகப் பச்சிலைப்பள்ளிப் பிரதேச செயலர் பிரிவில் குடிதண்ணீர்ப் பிரச்சினை ஏற்பட்டுள்ளது. அதனையடுத்து அங்கு தண்ணீர் தேவையான கிராமங்களுக்குத் தண்ணீர் விநியோகிக்கப்படுகின்றது.

அங்கு வறட்சியால் தண்ணீர் வற்றி கிணறுகளில் தண்ணீரின் நிறம்கூட செம்மஞ்சள் நிறமாகிவிட்டது. குளங்களின் நிலையும் இப்படியாகியுள்ளது.

குடிதண்ணீர்தேவை மட்டுமன்றி செம்மஞ்சள் நிறத் தண்ணீரில் பாடசாலை மாணவர்களின் வெள்ளை உடுப்புக்களை தோய்க முடியாத நிலை காணப்படுகிறது. தோய்த்தால் அந்த உடுப்புக்களில் மஞ்சள் நிற காவிகள் காணப்படுகின்றன என்று மக்கள் கவலை தெரிவிக்கின்றனர். சில குளங்களில் தண்ணீரின்றி கால்நடைகள் தவிக்கின்றன.

குடிதண்ணீர் தேடி வேறு இடங்களுக்குச் செல்லும் கால்நடைகள் தொடருந்து மற்றும் வாகனங்களில் மோதி இறந்து வருகின்றன.

என்று அந்தப் பகுதி மக்கள் தெரிவிக்கின்றனர்.

இது பற்றி பச்சிலைப்பள்ளிப் பிரதேச சபைத் தவிசாளரிடம் கேட்டபோது, குடிதண்ணீர்த் தேவை என்று எமக்குத் தெரியப்படுத்தியவர்களுக்குத் தற்போது தண்ணீர் வழங்கப்பட்டு வருகின்றது. கிளாலி, கோவில்காடு, தம்பகாமம், அறத்திநகர், செல்வபுரம், இயக்கச்சி மற்றும் இந்திராபுரம் போன்ற பகுதிகளுக்கே தற்போது குடிதண்ணீர் விநியோகிக்கப்படுகின்றது. ஏனையவர்கள் கோரிக்கை விடுக்கும் பட்சத்தில் தண்ணீர் வழங்கப்படும் -என்றார். (த-6)

முல்லையின் விசுவமடு திடலில் மாட்டுவண்டிச் சவாரி

முல்லைத்தீவு, ஜூன் 6

விசுவமடு தொட்டியடி மாட்டுவண்டிச் சவாரித் திடலில் கடந்த ஞாயிற்றுக்கிழமை மாட்டுவண்டிச் சவாரிப்போட்டிநடந்தது. முல்லைத்தீவு மாவட்ட மாட்டுவண்டிச் சவாரிச் சங்கம் இதை நடத்தியது.

தமிழர்களின் பாரம்பரிய விளையாட்டுக்களில் ஒன்றாக மாட்டுவண்டிச் சவாரி காணப்படுவதோடு இந்தப் பாரம்பரியங்கள் அழிந்து செல்லாது இருப்பதற்காகத் தொடர்ச்சியாக இவ்வாறான போட்டிகள் இடம்பெற்று வருகின்றன.

இந்தவகையிலேயேமுல்லைத்தீவு மாவட்ட மாட்டுவண்டிச் சவாரி சங்கம் இந்த மாட்டுவண்டிச் சவாரித் திடலில் மாட்டு வண்டிச் சவாரியை நடத்தியது. இந்து பிரிவுகளாக நடந்த இந்தப்போட்டியில் 48 மாட்டுவண்டிகள் பங்குபற்றியிருந்தன.

இதன் அடிப்படையில் உ பிரிவில் வள்ளுவர் புரத்தைச் சேர்ந்த கிதுவிசனின் மாட்டுவண்டி முதலாம் இடத்தைப் பெற்றுக் கொண்டது. ஈ பிரிவிலே புளியம்பொக்கணையைச் சேர்ந்த அம்மன் அவர்களுடைய மாட்டு வண்டி முதலாம் இடத்தைப் பெற்றுக் கொண்டது.

இ பிரிவில் வட்டக்கட்சியைச் சேர்ந்த கிருபாவின் மாட்டுவண்டி முதலாம் இடத்தைப் பெற்றுக் கொண்டது. அ பிரிவிலே வட்டகட்சியைச் சேர்ந்த சர்சனாவின் மாட்டு வண்டி முதலாம் இடத்தைப் பெற்றுக் கொண்டது.

இறுதியாக பிரிவு ரீதியாக வெற்றியீட்டியவர்களுக்கு மாட்டு வண்டி சவாரி சங்கத்தால் பரிசில்கள் வழங்கப்பட்டன. பரிசில்களை முல்லைத்தீவு மாவட்ட மாட்டு வண்டிச் சவாரிச் சங்கத் தலைவர் த.ராஜேஷ்கண்ணா, கிளிநொச்சி மாவட்ட மாட்டுவண்டிச் சவாரிச் சங்கத் தலைவர் சி. தணிகாசலம், முல்லைத்தீவு மாவட்ட மாட்டு வண்டிச் சவாரி சங்க உபதலைவர் கே விக்னேஷ் ஆகியோர் வழங்கினர். (த-246)

யாழ்ப்பாணத்தில் இடம்பெற்ற நோன்புப்பெருநாள் தொழுகை

யாழ்ப்பாணம், ஜூன் 6

யாழ்ப்பாணம் மர்யம் ஜும்ஆ மஸ்ஜித்தின் ஏற்பாட்டில் நேற்றுக் காலை 6.45 மணியளவில் நோன்புப் பெருநாள் தொழுகை மௌலவி எம்.ஏ.பைசல் தலைமையில் இடம் பெற்றது.

தொழுகையை தொடர்ந்து நோன்புப் பெருநாள் சிறப்பு உரையை மௌலவி எம்.ஏ.பைசல் நிகழ்த்தினார். பெருநாள் தொழுகையில் யாழ்ப்பாணத்தில் வாழும் முஸ்லிம் நூற்றுக்கணக்கானோர் கலந்து கொண்டனர்.

யாழ்ப்பாணத்தில் நகர்ப்புற முஹிதீன் ஜும்ஆ மஸ்ஜித், முஸ்லிம் வட்டாரம் சின்ன மொஹிதீன் பள்ளிவாசல், முஹம்மதிய்யா ஜும்ஆ மஸ்ஜித் மற்றும் அபூபக்கர் ஜும்ஆ மஸ்ஜித் ஆகிய பள்ளிவாசல்களிலும் பெருநாள் தொழுகைகள் இடம் பெற்றன. (ஜ)

புனித ரம்ழான் பெருநாள் தொழுகைகள் நாட்டின் பல பாகங்களிலும் உள்ள பள்ளிவாசல்களில் நேற்று நடைபெற்றன. மன்னார் மாவட்டத்திலுள்ள அனைத்து பள்ளிவாசல்களிலும் நேற்று அமைதியான முறையில் பெருநாள் தொழுகைகள் இடம்பெற்றன. மன்னார் மூர்வீதி ஜீம்மா பள்ளிவாசலில் மௌலவி அஸ்செய்க் எஸ்.ஏ.அசீம் தலைமையில் புனித ரமழான் பெருநாள் தொழுகையும், பிரார்த்தனைகளும் இடம்பெற்றன. (த-56)

முஸ்லிம் மக்களின் பெருநாளான புனித ரம்ழான் பண்டிகை கிளிநொச்சி பழைய மாவட்டச் செயலகத்துக்கு பின்வீதியிலுள்ள முதன்மை ஸலாம் ஜும்ஆ பள்ளிவாசலில் மௌலவி ஹஜ்மல் தலைமையில் நடைபெற்றது. முஸ்லிம் மக்கள் சிறப்பு ரம்ழான் தொழுகையிலும், பிராத்தனைகளிலும் ஈடுபட்டிருந்தனர்.

தண்ணீரூற்று சைவ பாடசாலையில் கல்வி கற்கும் மாணவன் கமலநாதன் சதுர்ஜனின் கற்றலுக்காக போக்குவரத்து வசதியைச் சீர் செய்யும் வகையில் ஈருருளி வழங்கப்பட்டது.

லண்டனில் வசிக்கும் து.சிறிகரனின் 40ஆவது அகவை நிறைவு நாளை முன்னிட்டு லண்டனில் வசிக்கும் க.திலீபனின் ஒழுங்குபடுத்தலில் சிவம் அறக்கட்டளையூடாக இது வழங்கப்பட்டது. பாடசாலை முதல்வர் குகேந்திரன் கரைத்துறைப்பற்றுப் பிரதேச சபை உறுப்பினர் சி.லோகேஸ்வரன் ஆகியோர் பாடசாலையில் வைத்து அதை அண்மையில் வழங்கினர்.

மாங்குளத்துக்கு அப்பாலும் நிகழ்வுகளை நடத்துங்கள்

எப்போதுமே நகரில் குந்தியிருக்காதீர்களென கூட்டமைப்பின் சாந்தி எம்.பி. கோரிக்கை

யாழ்ப்பாணம், ஜூன் 6

முல்லைத்தீவின் மேற்குப் பகுதி சற்றேனும் அபிவிருத்தியைக் காணவேண்டுமாக இருந்தால் மாவட்டத்தில் இடம்பெறும் மிக முக்கிய நிகழ்வுகளில் ஓர் இரண்டையேனும் மாங்குளத்துக்கும் அதற்கு அப்பாலும் கொண்டு செல்ல வேண்டிய தேவை உள்ளதாக தமிழ்த் தேசியக் கூட்டமைப்பின் நாடாளுமன்ற உறுப்பினர் சாந்தி சிறீஸ்கந்தராசா தெரிவித்தார்.

முல்லைத்தீவு மாவட்டம் போரால் முழுமையாக அழிவடைந்தது. முல்லைத்தீவு நகரின் ஒரு சில பகுதிகளில் மட்டும் சில அபிவிருத்திகளை மேற்கொண்டபின்னர் அரச தலைவரோ தலைமைஅமைச்சரோ வருகிறார்களென்றாலும்சரி பன்னாட்டுப் பிரதிநிதிகள் வருகிறார்கள் என்றாலும் சரி அபிவிருத்தி ஆரம்பித்து விட்டதாகவே காண்பிக்கப் படுகின்றது. முல்லைத்தீவு மாவட்டத்தின் மேற்கே உள்ள இரு பிரதேச செயலர் பிரிவுகள் தொடர்பிலும் கவனம் செலுத்தி அங்கும் அழைத்து வரும்போதே அந்த மக்களின் அவலத்தையும் நேரில் காணமுடியும்.

எதிர்காலத்தில் எந்த நிகழ்வானாலும் மாந்தை கிழக்கு பிரதேச செயலர் அலுவலகத்தில் நடத்தத் திட்டமிடுங்கள். இலங்கையிலுள்ள பிரதேச செயலகங்களில் வளப் பங்கீடே அற்ற பிரதேச செயலர் பிரிவாக மாந்தை கிழக்கே இருக்க முடியும்.

சட்ட மருத்துவ அதிகாரி இல்லை

அதுமட்டுமல்ல மிகச் சாதாரணமாக சீர் செய்யக்கூடிய திடீர் இறப்பு விசாரணை அதிகாரியோ சட்ட மருத்துவ அதிகாரியோ இல்லை.

வீண் செலவு

முல்லைத்தீவின் மேற்குப் பகுதில் சுமார் 20 ஆயிரம் மக்கள் வாழும் நிலையில் இறப்பு இடம்பெற்றால் 60 கிலோமீற்றர் தூரம் பயணித்து மாஞ்சோலை மருத்துவமனைக்கு சடலத்தை எடுத்துச் செல்ல வேண்டும். இறப்பு வீட்டாரே வாகன ஏற்பாடு செய்யவேண்டும். விசாரணைகளின் பின்னர் வீட்டுக்கு எடுத்து வருவதற்கு 20 ஆயிரம் ரூபா செலவு ஏற்படுகின்றது.

விசாரணைக்குச் செல்ல யானையால் அச்சம்

மாலை நேரத்தில் இயற்கை இறப்பு நிகழ்ந்தாலோ, தற்கொலை நிகழ்ந்தாலோ மாலை 5 மணிக்குப் பின்னர் தகவல் வழங்கினால் முள்ளியவளையிலுள்ள இறப்பு விசாரணை அதிகாரி விசாரணை செய்ய வர வேண்டும்.

கரிப்பட்ட முறிப்பு பகுதியில் யானை நிற்கும், காலையில் வருகின்றேன் என்பார். மறுநாளே சடலம் வெளியில் எடுக்கப்படும்.

இறப்பில் சந்தேகம் எனில் உடற்கூற்றுப் பரிசோதனைக்காக மாஞ்சோலை மருத்துவமனைக்கு எடுத்துச் சென்று அங்கு பணிகளை நிறைவு செய்ய 3ஆம் நாளாகிவிடும். இறப்பு நிகழ்வில்கூட இங்கு அவலமே நீடிக்கின்றது. எனவே மல்லாவி மருத்துவமனைக்கு திடீர் இறப்பு விசாரணை அதிகாரியும் சட்ட மருத்துவ அதிகாரியும் நியமிக்கப்பட வேண்டும்.

எனவே, இறப்புவிசாரணை அதிகாரிகளை நியமிக்க நீதி அமைச்சும், சட்ட மருத்துவ அதிகாரியை நியமிக்க மாகாண சுகாதார திணைக்களப் பணிப்பாளரும் புதிய ஆளணி அங்கீகாரத்துக்குச் சமர்ப்பித்து இரண்டு ஆண்டுகள் கடந்துவிட்டபோதும் அது பயனளிக்கவில்லை. ஐயன்கன்குளம் மருத்துவமனைக்கு ஒப்புக்கு ஓர் நோயாளர் காவு வண்டி வழங்கப்பட்டுள்ளது. அது சேவையில் ஈடுபடும் காலத்தை விடவும் திருத்தத்துக்காகக் காத்திருக்கும் காலமே அதிகமாகவுள்ளது. இந்த விடயங்களை நாளை மறுதினம் முல்லைத்தீவுக்கு வருகைதரும் அரசதலைவரின் கவனத்துக்குக் கொண்டு செல்லப்பட வேண்டும் என்றார். (த-105)

மின்தடை அறிவிப்பு

யாழ்ப்பாணம், ஜூன் 6

உயர் அழுத்த மற்றும் தாழ் அழுத்த மின்விநியோக மார்க்கங்களின் கட்டமைப்பு மற்றும் பராமரிப்பு வேலைகளுக்காக வடக்கின் பல பகுதிகளில் மின் தடைப்படும் என்று அறிவிக்கப்பட்டுள்ளது.

இதன்படி இன்று வியாழக்கிழமை சனிக்கிழமை காலை 8 மணியிலிருந்து மாலை 5 மணிவரை யாழ்ப்பாண மாவட்டத்தில் வாதரவத்தை, பெரிய பொக்கணை ஆகிய இடங்களிலும் வவுனியா மாவட்டத்தில் தோணிக்கல் லக்ஸபானா கிராமம் ஆகியவற்றிலும் மின்சாரம் தடைப்படும்.

இதேவேளை நாளை வெள்ளிக்கிழமை காலை 8 மணியிலிருந்து மாலை 5 மணிவரை வவுனியா மாவட்டத்தில் கொக்கெலியவிலிருந்து ஓமந்தை வரை, சாந்தசோலை, யூனியன் அலேயன்ஸ், ராஜ் வலைத்தொழிற்சாலை, ஓமந்தை தொழில்நுட்பகல்லூரி ஆகிய இடங்களிலும் மின்சாரம் தடைப்படும் என்று அறிவிக்கப் பட்டுள்ளது. (ஜ)

ஓமந்தை மத்திய கல்லூரி மாணவர் விடுதி திறப்பு

வவுனியா, ஜூன் 6

வவுனியா ஓமந்தை மத்திய கல்லூரி ஆண்கள் மாணவர் விடுதி நேற்றுமுன்தினம் திறந்துவைக்கப்பட்டது. பாடசாலை அதிபர் க.தனபாலசிங்கம் தலைமையில் நடைபெற்ற நிகழ்வில் முதன்மை விருந்தினரான வடக்கு மாகாண தலைமைச் செயலர் அ.பத்திநாதன் மற்றும் ஏனைய விருந்தினர்களான வவுனியா வடக்கு வலய கல்விப் பணிப்பாளர் திருமதி அன்னமலர் சுரேந்திரன், வவுனியா மாவட்டப் பிரதிப் பொலிஸ்மா அதிபர், ஓமந்தை பொலிஸ்மா அதிபர் மற்றும் பிரமுகர்கள் இணைந்து திறந்து வைத்தனர்.

மாணவர் விடுதி ஆசிய அபிவிருத்தி வங்கி நிதியுதவிடன் கட்டப்பட்டது. அதில் 200 மாணவர்கள் தங்கமுடியும் என்று தெரிவிக்கப்பட்டது. (த-222)

சிறப்புத் தேவையுடையோருக்கு உபகரணங்கள் வழங்கப்பட்டன

முல்லைத்தீவு, ஜூன் 6

ஒட்டுசுட்டான் பிரதேச செயலகப் பிரிவுக்குட்பட்ட சிறப்புத் தேவையுடையோருக்கு உபகரணங்கள் வழங்கும் நிகழ்வும் சிறுநீரக நோயால் பாதிக்கப்பட்டவர்களுக்கு நீர்ச் சுத்திகரிப்புத் தொகுதி வழங்கும் நிகழ்வும் நேற்று நடைபெற்றது. அரசதலைவரின் 'நாட்டுக்காக ஒன்றிணைவோம்' வேலைத்திட்டத்தில் இவை வழங்கப்பட்டன.

ஒட்டுசுட்டான் பிரதேச செயலகத்தில் பிரதேச சமூக சேவைகள் அலுவலர் தலைமையில் நடைபெற்ற இந்த நிகழ்வில் அரசதலைவர் செயலகத்தினர் மாவட்டச் செயலகத்தினர் கலந்துகொண்டிருந்தனர்.

தொடர்ந்து கிராம மட்ட அமைப்புகளின் பிரதிநிதிகளுக்குத் தகவல் அறியும் உரிமைச் சட்டம் தொடர்பான விழிப்புணர்வுக் கருத்தரங்கு இடம்பெற்றது.

இதில் யாழ்ப்பாணப் பல்கலைக் கழக ஊடக கற்கை நெறிகளுக்கான மூத்த விரிவுரையாளர் கலாநிதி சி. ரகுராம் கலந்துகொண்டு தகவல் அறியும் உரிமை சட்டம் தொடர்பான விளக்கங்களை அளித்தார். (த-246)

ஒன்றாகப் பதவியைத் துறந்து ஒற்றுமையை வெளிக்காட்டினர்

முஸ்லிம் அமைச்சர்களைப் பாராட்டுகிறார் இராதாகிருஸ்ணன்

கொழும்பு, ஜூன் 6

முஸ்லிம் அமைச்சர்கள் பதவி விலகியமையானது அவர்களுடைய ஒற்றுமையை எடுத்துக்காட்டுகின்றது. பதவி விலகல் சரியா? பிழையா? என்பதை விட ஒரு சிறந்த உதாரணமாக அவர்கள் சமூக ரீதியாக்ச் சிந்தித்து செயல் பட்டு இருக்கிறார்கள் என்று மலையக மக்கள் முன்னணியின் தலைவரும், தமிழ் முற்போக்குக் கூட்டணியின் பிரதி தலைவரும், சிறப்புப் பிராந்தியங்களுக்கான அபிவிருத்தி அமைச்சருமான வேலுசாமி இராதாகிருஸ்ணன் தெரிவித்தார்.

கினிகத்தேனை மத்திய கல்லூரியில் நேற்று இடம்பெற்ற கட்டடத் திறப்பு விழாவில் கலந்து கொண்ட அமைச்சர் ஊடகங்களுக்குக் கருத்து தெரிவிக்கும்போதே மேற்கண்டவாறு கூறினார்.

அவர் மேலும் தெரிவித்ததாவது:

இன்று இந்த நாட்டில் ஒரு சமூகம் தனிமைப்படுத்தப்பட்டு இருப்பதாக நான் உணர்கின்றேன். இது ஒரு பெரும் பிழையாகும். வருத்தத்துக்குரிய விடயமாகும். இந்த நாட்டில் சமூகங்கள் தனித்தனியே பிரிந்து நிற்பதால் எதனையும் சாதிக்க முடியாது. முஸ்லிம்களிடம் இருக்கின்ற ஒற்றுமை மலையகத்திலும் வடக்கு கிழக்கிலும், தெற்கிலும் கூட இல்லை. நாங்கள் ஒரு தேசிய பிரச்சினைக்கு ஒன்றுபட்டு செயற்படுவது இல்லை. கட்சி ரீதியாகப் பிரிந்து நிற்கின்றோம். இதுவே எங்களுடைய நாட்டில் பல பிரச்சினைகளுக்குத் தீர்வு எட்டப்படாமல் இருப்பதற்கு ஒரு முக்கிய காரணமாகும்.

நாம் அனைவரும் ஒற்றுமையாக இருந்து பேச்சு மூலம் எமது பிரச்சினைகளுக்குத் தீர்வு காண வேண்டும். இவர்களின் பதவி விலகல் இவர்கள் மீது விசாரணைகளுக்கு மிகவும் இலகுவாக அமைந்துள்ளது. விசாரணைகளைச் சுயாதீனமாக முன்னெடுக்க முடியும். விசாரணைகளில் குற்றவாளியாகக் காணப்படுபவர்களுக்குத் தகுந்த தண்டனை வழங்கப்பட வேண்டும் என்பதோடு, குற்றம் இழைக்காதவர்கள் நிரபராதிகள் என்று நிரூபிக்கப்பட்டால் அவர்களுக்கு மீண்டும் அமைச்சுப் பதவிகளை வழங்க வேண்டும் - என்றார். (ஒ.5)

அமித் வீரசிங்க பிணையில் விடுதலை

கொழும்பு, ஜூன் 6

இனங்களுக்கிடையில் வன்முறைகளை ஏற்படுத்தும் வகையில் செயற்பட்டாரெனும் குற்றச்சாட்டில் தெல்தெனிய பகுதியில் கைது செய்யப்பட்ட மஹாசோன் பலகாய இயக்கத்தின் தலைவர் அமித் வீரசிங்க பிணையில் விடுவிக்கப்பட்டார்.

கொழும்பு மேலதிக நீதிவான் நீதிமன்றில் நேற்று முன்தினம் முன்னிலைப் படுத்தியபோதே இந்த உத்தரவு பிறப்பிக்கப்பட்டுள்ளது.

கடந்த ஆண்டு மார்ச் மாதமளவில் திகன, தெல்தெனிய முஸ்லிம் பிரதேசங்களில்கலவரத்தை ஏற்படுத்தி, வீடுகள் மற்றும் கடைகள் உள்ளிட்ட சொத்துகளுக்கு சேதம் விளைவித்த சம்பவங்களுடன் தொடர்புடையவர் என்ற குற்றச்சாட்டில், அமித் வீரசிங்க கைது செய்யப்பட்டுவிளக்கமறியலில் வைக்கப்பட்டிருந்தார். 7 மாதங்களின் பின்னர் அவர் விடுதலை செய்யப்பட்டிருந்தார்.

மினுவாங்கொட, குருநாகல் போன்ற பிரதேசங்களில் அண்மையில் மேற்கொள்ளப்பட்ட இனரீதியான தாக்குதல்களைத் தொடர்ந்து, இனங்களுக்கும் மதங்களுக்குமிடையில் வன்முறைகளைத் தூண்டும் வகையில் சமூக ஊடகங்களில் செய்திகளை வெளியிட்டார் என்ற குற்றச்சாட்டில் அமித் வீரசிங்க கடந்த 14ஆம் திகதி கைது செய்யப்பட்டிருந்தமை குறிப்பிடத்தக்கது.

(ஒ.5)

கிறிஸ்தவர்கள் என்பதால் ரத்னதேரரின் போராட்டத்துக்கு ஆதரவு வழங்குவது அவசியம்

மங்களவின் கீச்சகப் பதிவுக்கு பேராயர் இல்லம் விளக்கம்

கொழும்பு, ஜூன் 6

உயிர்த்த ஞாயிறு தாக்குதல் தொடர்பில் விசாரணைகள் துரிதப்படுத்தப்பட வேண்டும் என்பதை வலியுறுத்தி அரசுக்கு அழுத்தம் வழங்குவதற்காகவே ரத்ன தேரர் உணவு ஒறுப்பை ஆரம்பித்தார். இந்தப் போராட்டத்துக்கு கிறிஸ்தவர்கள் என்ற ரீதியில் எமது முழுமையான ஆதரவை வழங்க வேண்டியது அவசியமாகும். இவ்வாறு கொழும்பு பேராயர் இல்லம் தனது நிலைப்பாட்டை வெளிப்படுத்தியுள்ளது.

கண்டி தலதா மாளிகை முன்பாக உணவு ஒறுப்புப் போராட்டத்தில் ஈடுபட்ட அத்துரலிய ரத்ன தேரரை, கர்தினால் மல்கம்ரஞ்சித் ஆண்டகைநேரில்சென்று சந்தித்திருந்தார். இது தொடர்பில் நிதி அமைச்சர் மங்கள சமரவீர கண்டனம் வெளியிட்டு கீச்சகத்தில் பதிவிட்டிருந்தார். அமைச்சர் மங்களவின் கருத்துக்குப் பேராயர் இல்லம் விளக்க அறிக்கை வெளியிட்டுள்ளது. அதில் மேலும் தெரிவிக்கப்பட்டுள்ளதாவது:

தலதா மாளிகை வளாகத்தில் உணவு ஒறுப்புப் போராட்டத்தில் ஈடுபட்டிருந்த நாடாளுமன்ற உறுப்பினர் அத்துரலியே ரத்ன தேரரைப் பார்ப்பதற்குப் பேராயர் கர்தினால் மல்கம் ரஞ்சித் ஆண்டகை சென்றிருந்ததை மிகவும் தவறான விதத்தில் விளங்கிக் கொண்டு நிதி அமைச்சர் மங்கள சமரவீர தனது கீச்சகப் பக்கத்தில் பதிவொன்றை இட்டுள்ளார்.

ஏப்ரல் 21ஆம் திகதி உயிர்த்த ஞாயிறு தினத்தன்று தேவாலயங்களில் மேற்கொள்ளப்பட்ட தற்கொலை குண்டு தாக்குதல்களில் நூற்றுக்கணக்கான அப்பாவி கத்தோலிக்க மக்களே உயிரிழந்தனர். முஸ்லிம் அடிப்படைவாதிகளால் மேற்கொள்ளப்பட்ட பயங்கரவாதத் தாக்குதல்களுக்கு ஒத்துழைப்பு வழங்கியமை மற்றும் பயங்கரவாதிகளை ஆதரித்தமை உள்ளிட்ட விடயங்கள் தொடர்பில் கிழக்கு, மேல் மாகாண ஆளுநர்கள் மற்றும் அமைச்சர் ரிசாத் பதியுதீன் ஆகியோர் மீது பல்வேறு குற்றச்சாட்டுக்கள் முன்வைக்கப்பட்டுள்ளன.

இது தொடர்பில் விசாரணைகள் துரிதப்படுத்தப்பட வேண்டும் என்பதை வலியுறுத்தி அரசுக்கு அழுத்தம் பிரயோகிப்பதற்காகவே ரத்ன தேரர் உணவு ஒறுப்புப் போராட்டத்தை ஆரம்பித்தார்.

எனவே இந்தப் போராட்டத்துக்குக் கிறிஸ்தவர்கள் என்ற ரீதியில் எமது முழுமையான ஆதரவை வழங்க வேண்டியது அவசியமாகும். சிங்கள, தமிழ், முஸ்லிம் என்று வெள்வேறு இன மற்றும் மதத்தைச் சேர்ந்த மக்கள் வாழக்கூடிய அமைதியான நாடாக இலங்கையைக் கட்டியெழுப்புவதற்கு நாம் தொடர்ந்தும் எமது ஆதரவை வழங்க வேண்டும்.

ஆனால் நிதி அமைச்சர் மங்கள சமரவீர போன்றவர்கள் இதனைத் தவறாகப் புரிந்து கொண்டு பிழையான கருத்துக்களை வெளியிடுகின்றனர். கர்தினால் கண்டிக்குச் சென்றமை பிரிவினையை ஏற்படுத்தும் என்று மங்கள சமரவீர கீச்சகத்தில் பதிவிட்டுள்ளமைக்கு கொழும்பு பேராயர் இல்லம் கடும் கண்டனத்தை தெரிவிக்கின்றது.

உயிர்த்த ஞாயிறு தினத்தன்று நூற்றுக்கணக்கான கிறிஸ்தவ மக்கள் மீது தாக்குதல்கள் நடத்தப்பட்ட போதும், மதப்பிரிவினை இன்றி முஸ்லிம் மக்களின் பாதுகாப்புக்கு அச்சுறுத்தல் ஏற்பட்ட சந்தர்ப்பங்களில் பேராயர் கர்தினால் அந்த மக்களின் பாதுகாப்பு உறுதிப்படுத்தப்பட வேண்டும் என்பதை பல சந்தர்ப்பங்களில் வலியுறுத்தியிருந்தார். அத்தோடு பொறுமையுடனும் செயற்பட்டார் என்பதை அனைவரும் நினைவில் கொள்ள வேண்டும் என்பதோடு கர்தினாலுக்கு எமது மரியாதையையும் தெரிவித்துக் கொள்கின்றோம் என்றுள்ளது.

(ஒ.5)

பிக்குகளினுடைய இனவாதத்துக்கு முஸ்லிம் தலைமைகள் அடிபணிவு

சாடுகிறார் செல்வம் எம்.பி.

கொழும்பு, ஜூன் 6

முஸ்லிம் தலைவர்களின் முடிவு பிக்குகளின் இனவாத செயலுக்கு அடிபணிந்ததை எடுத்துக்காட்டுவதாக நாடாளுமன்ற உறுப்பினரும் குழுக்களின் பிரதித்தலைவருமான செல்வம் அடைக்கலநாதன் தெரிவித்துள்ளார்.

ரிசாத் பதியுதீன் உட்பட முஸ்லிம் அமைச்சர்கள், பிரதி அமைச்சர்கள், இராஜாங்க அமைச்சர்கள் 9 பேர் தமது பதவிகளைத் துறப்பதாகக் கடந்த திங்கட்கிழமை அறிவித்திருந்தனர்.

இது தொடர்பாக அவர் மேலும் தெரிவித்ததாவது:

அமைச்சர் ரிசாத் பதியுதீன் மற்றும் ஆளுநர்களைப் பதவி நீக்குமாறு நாடளாவிய ரீதியில் சில தரப்புக்களால் போராட்டங்கள் முன்னெடுக்கப்பட்டன. இவ்வாறான நிலையில் தன்மீது குற்றம் இல்லையாயின், உடனடியாகப் பதவியிலிருந்து விலகி அதனை நிரூபித்திருக்க வேண்டும்.

அதைவிடுத்து முஸ்லிம் மக்களை அச்சத்துக்கு உள்ளாக்கி, பிக்குகளின் கைகளில் இந்தப் பிரச்சினையை வழங்கியது தவறு. இவ்வாறு செய்ததன் மூலம் பிக்குகளின் இனவாதச் செயலுக்கு அடிபணிந்து சென்றதைப் போல் அமைகிறது - என்றார். (ஒ.5)

முஸ்லிம் அமைச்சர்கள் பதவி விலகல் பேரினவாத அரசின் அடக்குமுறையா?

கூட்டமைப்பின் சிவமோகன் எம்.பி. கேள்வியெழுப்புகிறார்

மன்னார், ஜூன் 6

பௌத்த தேரர்களின் சொற்படி தான் அரசு இயங்க வேண்டும் என்றால் அரசதலைவர், தலைமை அமைச்சர் எதற்காக?. முஸ்லிம் அமைச்சர்களின் பதவி விலகலானது பௌத்த பேரினவாத அரசின் உச்சக்கட்ட அடக்குமுறையா? என்ற சந்தேகம் மக்கள் மனதில் எழுந்துள்ளது. பௌத்த தேரர்கள் உயிர்த்த ஞாயிறு தாக்குதலில் கரிசனை காட்டுவது இறந்த மக்கள் மீதுள்ள பற்றுக் காரணமாக அல்ல, இதைச் சாட்டாக வைத்து சிறுபான்மையினரின் அரசியல் பொருளாதாரப் பலத்தை இல்லாமல் செய்வதற்கே!.

இவ்வாறு தமிழ்த் தேசியக் கூட்டமைப்பின் வன்னித் தேர்தல் மாவட்ட நாடாளுமன்ற உறுப்பினர் எஸ். சிவமோகன் தெரிவித்தார்.

கடந்த மாதம் 21ஆம் திகதிய குண்டுத் தாக்குதல்கள் நடைபெற்று ஒன்றரை மாதங்கள் கடந்து விட்டன. அதனுடன் நேரடியாகத் தொடர்பு வைத்திருந்தவர்கள் பலர் உடனடியாகக் கைது செய்யப்பட்டுள்ளனர் என்று அரசு தெரிவிக்கிறது. அப்படி முஸ்லிம் அரசியல்வாதிகள் தொடர்புபட்டிருந்தால் அவர்களை இன்னும் கைது செய்யாமல் அவர்களுடைய பதவிகளைப் பறிப்பதில் குறியாக இருக்கிறீர்களே ஏன்?.

வெறும் மூன்று நாள்கள் உணவுதவிர்ப்பில் ஈடுபட்ட நாடாளுமன்ற உறுப்பினர் அத்துரலிய ரத்ன தேரருக்கு நீதியைப் பெற்றுக் கொடுத்த மைத்திரி, ரணில் அரசு தமிழர்களின் தேசிய பிரச்சினைக்கு, காணிப் பிரச்சினைகளுக்கு, காணாமல் ஆக்கப்பட்ட உறவுகளின் கோரிக்கைக்கு, அரசியல் கைதிகளின் விடுதலைக்காக மாதக்கணக்கில் உண்ணாவிரதமிருந்த தமிழ் மக்களை என்னவென்று கேட்டு ஏறெடுத்தும் பார்க்கவில்லை! இதிலிருந்து தமிழ் பேசும் மக்களை சிங்கள அரசு ஒரு பொருட்டாகவே கருதவில்லை என்பது தெரிகிறது.

எதிர்வரும் அரசதலைவர் தேர்தலில் போட்டியிடுபவர்கள் எந்த முகத்தை வைத்துக் கொண்டு தமிழ் மக்களிடம் வாக்குக் கேட்டு வருவீர்கள்?. இலங்கைத் தேசம் உலக அரங்கில் நன்மதிப்போடு இருக்க வேண்டுமானால் இலங்கையில் உள்ள அனைத்து இன மக்களுக்கும் சம உரிமை, மதிப்பு வழங்குங்கள். இல்லையெனில் எத்தனை வருடங்கள் சென்றாலும் இலங்கையில் இனப் பிரச்சினை இழுபறியில்தான் இருக்கும் - என்றார்.

(த-213)

இலங்கை வரலாற்றில் முதல் முறை முஸ்லிம்கள் இல்லா அமைச்சரவை!

தலைமை அமைச்சர் ரணில் கவலை

கொழும்பு, ஜூன் 6

முஸ்லிம் பிரதிநிதிகள் போர்க்காலத்தில் நாட்டுக்கும் மக்களுக்கும் முழு ஒத்துழைப்பை வழங்கியிருந்தனர். ஆனால் வரலாற்றில் முதல் முறையாக முஸ்லிம் பிரதிநிதிகள் இல்லாத அமைச்சரவை உருவாகியுள்ளது எனத் தலைமை அமைச்சர் ரணில் விக்ரமசிங்க தெரிவித்துள்ளார்.

ஆகவே குற்றம் சாட்டப்பட்டுள்ள உறுப்பினர்களிடம் சென்று வாக்கு மூலத்தைப் பெற்று ஒரு மாதத்துக்குள், இறுதி விசாரணை அறிக்கைகளைக் குற்ற விசாரணைப் பிரிவினரால் நாடாளுமன்றத்துக்கு அனுப்பி வைக்கப்பட வேண்டும் என்றும் அவர் தெரிவித்தார்.

பண்டாரநாயக்க ஞாபகார்த்த பன்னாட்டு மாநாட்டு மண்டபத்தில் நேற்று முன்தினம் செவ்வாய்க்கிழமை இடம் பெற்ற நிகழ்வில் கலந்துகொண்டு உரையாற்றும்போதே அவர் மேற்கண்டவாறு கூறினார்.

"குற்ற விசாரணைப்பிரிவு சமர்ப்பிக்கும் அறிக்கையின் அடிப்படையில் நாடாளுமன்ற உறுப்பினர்கள் மீதான குற்றங்கள் நிரூபிக்கப்படுமாக இருந்தால் அவர்கள் மீது வழக்குத் தொடரவும் குற்றவாளிகள் இல்லாவிட்டால் அதற்கான ஆதாரங்களை வெளியிடவும் நடவடிக்கை எடுக்கப்படும்" என்று அவர் மேலும் தெரிவித்தார்.

(ம)

குற்றம் நிரூபிக்கப்படாவிட்டால்
பதவி விலகியவர்கள் மீண்டும் பொறுப்பேற்பர்
பிரதி அமைச்சர் நளின் கருத்து

கொழும்பு, ஜூன் 6

அமைச்சுப்பதவிகளில் இருந்து விலகிய முஸ்லிம் அமைச்சர்கள் மீது சுமத்தப்பட்டுள்ள குற்றச்சாட்டுக்கள் நிரூபிக்கப்படவில்லை என்றால் அவர்கள் ஒரு மாத காலத்தின் பின்னர், மீண்டும் அமைச்சர்களாகப் பதவியேற்பார்கள் எனப் பிரதி அமைச்சர் நளின் பண்டார தெரிவித்துள்ளார்.

கொழும்பில் நேற்றுமுன்தினம் நடைபெற்ற ஊடகவியாளர்கள் சந்திப்பில் கலந்துகொண்டு கருத்து தெரிவிக்கும் போதே அவர் மேற்கண்டவாறு கூறியுள்ளார்.

அவர் அங்கு மேலும் தெரிவிக்கையில், "தற்போது சிறந்த சந்தர்ப்பம் உருவாகியுள்ளது. அமைச்சரவை இது சம்பந்தமாக இன்று (நேற்று) கலந்துரையாடியது. முறைப்பாடுகள் இருந்தால், அதனை முன்வைக்க மக்களுக்கு வாய்ப்பு கிடைத்துள்ளது.

ரிசாத் பதியுதீன், அசாத் சாலி மற்றும் ஹிஸ்புல்லா ஆகியோர் சம்பந்தமாக முறைப்பாடுகளை முன்வைக்க மூன்று பொலிஸ் அதிகாரிகள் அடங்கிய குழு, பொலிஸ் தலைமையகத்தில் நியமிக்கப்பட்டுள்ளது. குற்றச்சாட்டுக்கள் நிரூபிக்கப்படாவிட்டால் பதவி விலகியவர்கள் மீண்டும் பொறுப்பேற்பார்கள்" - என்றார். (ம)

சிலை உடைப்பால் பதற்றம்

கொழும்பு, ஜூன் 6

கொழும்பு-கண்டி வீதியிலுள்ள பஸ்யால சந்தியில், கடை ஒன்றின் முன்னால் வைக்கப்பட்டிருந்த சிலையொன்று நேற்று உடைக்கப்பட்டது என்னும் இதனால் அந்தப் பகுதியில் பதற்ற நிலைமை ஏற்பட்டுள்ளதாகவும் தெரிவிக்கப்படுகின்றது.

இந்தச் சம்பவத்தையடுத்து அந்தப் பதியில் இராணுவமும், பொலிஸாரும் குவிக்கப்பட்டனர் என்று அங்கிருந்து வரும் தகவல்கள் தெரிவிக்கின்றன. இது தொடர்பில் நிட்டம்புவ பொலிஸார் மேலதிக விசாரணைகளை முன்னெடுத்து வருகின்றனர். (ம)

சீயோன் தாக்குதலில் காயமடைந்த மேலும் ஒருவர் பரிதாபமாகச் சாவு

மட்டக்களப்பு, ஜூன் 6

மட்டக்களப்பு சீயோன் தேவாலயத்தில் இடம்பெற்ற தற்கொலைத் தாக்குதலில் படுகாயமடைந்தவர்களில் மேலும் ஒருவர் உயிரிழந்துள்ளார். குறித்த நபர் நேற்றுமுன்தினம் மாலை 6.30 மணியளவில் உயிரிழந்தார் என்று மருத்துவமனை வட்டாரம் தகவல் தெரிவித்தது.

ஏப்ரல் மாதம் 21ஆம் திகதி மட்டக்களப்பு சீயோன் தேவாலயத்தில் இடம்பெற்ற தற்கொலை குண்டுத்தாக்குதலில் படுகாயமடைந்த அருண்பிரசாத் மட்டக்களப்பு போதனா மருத்துவமனையில் அவசர சிசிச்சைபிரிவில் சிசிச்சை பெற்றுவந்தார். இதனையடுத்து அங்கு சிகிச்சை பயனளிக்காத நிலையில், ஏப்ரல் மாதம் 22ஆம் திகதி மேலதிக சிசிச்சைக்காக உலங்கு வானூர்தியின் மூலம் கண்டி போதனா மருத்துவமனையில் அனுமதிக்கப்பட்டார்.

அங்கு 47 நாள்களாகத் தொடர்ச்சியாக சிசிச்சையளிக்கப்பட்ட நிலையில், அங்கும் சிகிச்சை பயனளிக்காது உயிரிழந்தார். (ம)

அடிப்படைவாதிகளின் பட்டியலில் ஹக்கீம், ஹசீம் இணைந்துள்ளனர்

ஜயந்த சமரவீர கொதிப்பு

கொழும்பு, ஜூன் 6

முஸ்லிம் அடிப்படைவாதிகளின் ஆதரவுடன் அமைக்கப்படுகின்ற அரசுக்குத் தாங்கள் ஒத்துழைப்பு வழங்கப்போவதில்லை என்று தேசிய சுதந்திர முன்னணி தெரிவித்துள்ளது. நேற்று நடைபெற்ற ஊடக சந்திப்பில் நாடாளுமன்ற உறுப்பினர் ஜயந்த சமரவீர இதனைத் தெரிவித்துள்ளார்.

"இதுவரையில் முஸ்லிம் அடிப்படைவாத அரசியல்வாதிகள் என்ற குற்றச்சாட்டின் கீழ், ஹிஸ்புல்லாஹ், ரிசாத் பதியுதீன் போன்றவர்களது பெயர்கள் மட்டுமே இருந்தன. ஆனால் தற்போது அந்தப் பட்டியலில் ரவூப் ஹக்கீம், கபீர் ஹசீம் போன்றவர்களும் இணைந்துள்ளனர்" என்று அவர் மேலும் தெரிவித்தார். (ம)

முஸ்லிம் தலைமைகளிடம் இருந்து ஒற்றுமையைக் கற்றுக்கொள்ளவும்

பேரினவாத அரசியல் தலைமைகளை அறிவுறுத்துகிறார் ஞானசாரதேரர்

கொழும்பு, ஜூன் 6

முஸ்லிம் தலைவர்களிடம் உள்ள ஒற்றுமை சிங்களவர்களிடம் காணப்படாதுள்ளதாகவும், அவர்களைப் பார்த்து இந்த சிங்களவர்களுக்குக் கற்றுக் கொள்ளச் சொல்லுங்கள் எனப் பொது பல சேனாவின் பொதுச் செயலர் கலகொட அத்தே ஞானசாரதேரர் தெரிவித்தார்.

கொழும்பில் இடம்பெற்ற ஊடகவியலாளர் சந்திப்பில் கலந்துகொண்டு ஊடகவியலாளர் ஒருவர் எழுப்பிய கேள்விக்குப் பதிலளிக்கையில் அவர் இதனைக் கூறினார்.

"மூவருக்கு எதிராகக் குற்றச் சாட்டுக்களை முன்வைத்த போது அனைவரும் பதவி விலகியமை தொடர்பில் தாங்கள் என்ன கூறுகின்றீர்கள்?" என ஊடகவியலாளர் ஒருவர் எழுப்பிய கேள்விக்கே தேரர் இவ்வாறு பதிலளித்தார்.

"இதனைத்தான் ஒற்றுமை என்று சொல்வது. இது எமது தலைவர்களிடம் இல்லையே" எனவும் தேரர் மேலும் பதிலளித்தார். (ம)

இஸ்லாத்தைப்பற்றி அறிமுகப்படுத்தாமை இத்தகைய சோதனைகளுக்குக் காரணம்!

உலமா சபைத் தலைவர் அஷ்செய்க் ரிஸ்வி முப்தி தெரிவிப்பு

கொழும்பு, ஜூன் 6

நாம் இந்த நாட்டில் எதிர்காலத்தில் சிறப்பாகவும், கண்ணியமாகவும் வாழவேண்டும் என்றிருந்தால், நாம் ஒவ்வொருவரும் ஒருவரையொருவர் மதிக்க கற்றுக் கொள்ள வேண்டும். நாம் ஒற்றுமையுள்ள சமூகமாக மாறவேண்டும். இந்த நாட்டுப் பெரும்பான்மை சமூகத்துக்கு இஸ்லாத்தைப் பற்றி அறிமுகப்படுத்தாததும், அதிலுள்ள சந்தேகங்களை நிவர்த்தி செய்யாததும் தான் இந்த நாட்டில் ஆகப்பெரிய சோதனைக்கு நாம் ஆளாவதற்குக் காரணம் என அகில இலங்கை ஜம்இய்யத்துல் உலமா சபைத் தலைவர் அஷ்செய்க் ரிஸ்வி முப்தி தெரிவித்தார்.

கொழும்பு பெரிய பள்ளிவாசலில் நேற்றுமுன்தினம் கூடிய பிறைக் குழுக் கூட்டத்தின் தீர்மானத்தை அறிவித்துவிட்டுக் கருத்துத் தெரிவிக்கையிலேயே அவர் இதனைக் கூறினார்.

அவர் மேலும் தெரிவித்ததாவது:

நாம் இந்த நாட்டில் எதிர்காலத்தில் சிறப்பாகவும், கண்ணியமாகவும் வாழவேண்டும் என்றிருந்தால், நாம் ஒவ்வொருவரும் ஒருவரையொருவர் மதிக்கக் கற்றுக்கொள்ள வேண்டும். இந்த நாட்டு மக்களுக்குச் சொல்ல வேண்டிய இறுதி வார்த்தையொன்று இருக்குமாக இருந்தால், அது இதுவாகத்தான் இருக்கும்.

ஒவ்வொரு மஸ்ஜிதும், ஒவ்வொரு மத்ரஸாக்களும் முன்மாதிரி மிக்க சமூகமாக மாறவேண்டும். எமக்கு மத்தியில் தீவிரவாதத்தைப் போக்குவதற்கு முயற்சி செய்வது எப்படிக் கடமையோ, அதேநேரத்தில் ஒற்றுமையைக் கடைப்பிடிப்பதும் கடமையாகும். ஒருவர் ஒருவரைக் காட்டிகொடுப்பதைத் தவிர்த்துக் கொள்ளவேண்டும்.

எந்தச் சந்தர்ப்பத்திலும் முன்மாதிரியாக நடந்துகொள்வது இன்றியமையாதது. சிறுபிள்ளைக்கு எப்படி மார்க்கத்தைக் கற்றுக் கொடுப்பது கடமையோ, முஸ்லிமல்லாத மாற்று மத சகோதரர்களுக்கு இந்த மார்க்கத்தை அறிமுகம் செய்வது அத்தியாவசிய தேவையாகும்.

விட்டுக் கொடுப்பு, ஒருவருக்கு ஒருவர் துஆச் செய்தல் என்பவற்றில் நாம் ஈடுபட வேண்டும். எம்மிடையே ஏற்பட்ட சந்தேகத்தின் காரணத்தினால், மாற்று மத சகோதரர்களுக்கு எங்களைப் பற்றிய தடுமாற்றம் ஏற்பட்டிருக்கின்றது. நம் மத்தியில் ஒற்றுமையின்மை காரணத்தால், எம்மை அடையாளம் காண்பது அவர்களுக்கு சிரமமாக மாறியுள்ளது - என்றார். (ம)

தேர்தலில் களமிறங்கத் தயார் சபாநாயகர் கரு தெரிவிப்பு!

கொழும்பு, ஜூன் 6

கட்சியின் ஏகோபித்த வேண்டுகோள் இருக்குமாயின் அரச தலைவர் தேர்தலில் போட்டியிடத் தயார் என்று சபாநாயகர் கரு ஜயசூரிய தெரிவித்துள்ளார்.

ஆங்கில ஊடகத்துக்கு வழங்கிய செவ்வியிலேயே அவர் மேற்கண்டவாறு கூறியுள்ளார்.

அவர் மேலும் தெரிவித்ததாவது:

"எனது சிறுவயதில் நான் இலங்கையின் முதலாவது தலைமை அமைச்சர் டி.எஸ்.சேனநாயக்கவை சென்று பார்ப்பதுண்டு. அவர் பதவி ஆசைகளுக்கு அடிபணியாமல் நாட்டுக்கு அவசியமான விடயங்களை நிறைவேற்றுவதற்கு எனக்குப் பயிற்சியளித்தார். நான் சுத்தமான கரங்களுடனேயே எனது அரசியலை ஆரம்பித்தேன். அதேபோன்று கறைபடியாத கரங்களுடனேயே அரசியலில் இருந்து ஓய்வுபெறுவேன். இதுவரை நான் வகித்த பதவிகள் எவற்றுக்காகவும் நான் யாருடைய ஆதரவையும் கோரியதில்லை. அந்தப் பதவிகள் தானாக என்னை வந்தடைந்தன. நான் அரச தலைவர் தேர்தலில் போட்டியிடவிரும்பவில்லை. ஆனால் தேசத்தை கட்டியெழுப்பும் எந்தப் பதவிக்காகவும் நான் என்னை ஈடுபடுத்திக்கொள்வதற்குத் தயார். அரச தலைவர் வேட்பாளர் குறித்து கருத்துத் தெரிவிக்கும்போது பலர் எனது பெயரை குறிப்பிடுகின்றனர். வேறு யாராவது கட்சியில் அரச தலைவர் தேர்தலில் போட்டியிட விரும்பினால் நான் அவர்களுக்குக் குறுக்கே நிற்க விரும்பவில்லை. கட்சி ஜக்கியத்துடன் ஏகோபித்த முடிவையெடுத்தால் நான் அதனை ஏற்றுக்கொள்வேன்"- என்றார். (ஒ.5)

அலுகோசுகளுக்குப் பயிற்சி

கொழும்பு, ஜூன் 6

அலுக்கோசு பதவிக்காகத் தெரிவு செய்யப்பட்டவர்களுக்குப் பயிற்சிவழங்கத்தீர்மானிக்கப்பட்டுள்ளது. சிறைச்சாலைகள் திணைக்களத்தின் அதிகாரி ஒருவர் தெரிவித்துள்ளார்.

எதிர்வரும் 11ஆம் திகதி முதல் தெரிவு செய்யப்பட்டவர்களுக்குப் பயிற்சிகள் வழங்கப்படவுள்ளன.

26 பேருக்கு இவ்வாறு பயிற்சிகள் வழங்கப்படவுள்ளதாகவும், பயிற்சிகளின் நிறைவில் அலுக்கோசுப் பதவிக்காக இருவர் நிரந்தர நியமனம் செய்யப்படுவார்கள் எனவும் கூறப்படுகின்றது. (ஒ.5)

முஸ்லிம்களின் பாதுகாப்பை உறுதிசெய்யும் பெருநாளாக நோன்பு அமையவேண்டும்!

கொழும்பு, ஜூன் 6

முஸ்லிம் மக்கள் அனைவரும் ஒருவகையான அச்சத்தில் மூழ்கி இருக்கும் இன்றைய சூழ்நிலையில் மலர்ந்திருக்கும் புனித நோன்புப் பெருநாள் இலங்கை முஸ்லிம்கள் அனைவருக்கும் முழுமையான பாதுகாப்பையும் நிம்மதியையும் கொண்டு வரவேண்டும் என்று நாடாளுமன்ற உறுப்பினர் அமைச்சர் பைஸல் காஸீம் தெரிவித்தார்.

அவர் விடுத்துள்ள நோன்புப் பெருநாள் வாழ்த்துச் செய்தியிலேயே இவ்வாறு குறிப்பிட்டுள்ளார். அந்த வாழ்த்துச் செய்தியில் மேலும் குறிப்பிட்டுள்ளதாவது:

"உயிர்த்த ஞாயிறு குண்டு வெடிப்பைத் தொடர்ந்து இந்த நாட்டு முஸ்லிம்கள் பெரும் துன்பங்களை அனுபவித்து வருகின்றனர். அவர்களின் சொத்துக்கள் எரிக்கப்பட்டு, உயிர்கள் பறிக்கப்பட்டு, கைது செய்யப்பட்டுப் பாதுகாப்பற்ற சூழலில் வாழ்ந்து கொண்டிருக்கின்றனர்.

இந்த நாட்டை நேசிக்கும் இந்த நாட்டுக்கு எதிராக ஒரு போதும் செயற்படாத முஸ்லிம்கள் இந்த அசாதாரண சூழலை விரும்பவில்லை. ஏனைய இன மக்களுடன் சேர்ந்து வாழவே விரும்புகின்றனர். நாட்டின் எல்லாப் பகுதிகளிலும் பரந்து வாழுகின்ற முஸ்லிம்கள் வரலாற்று நெடுகேயும் ஏனைய இனங்களுடன் நல்லுறவைப் பேணியே வருகின்றனர்.

இருந்தாலும், அரசியல் இலாபம் தேடும் சில தீய சக்திகள் இனங்களிடையே குழப்பத்தை ஏற்படுத்தி முஸ்லிம்களைப் பலி கொடுத்துத் தங்களின் திட்டத்தை நிறைவேற்றுவதற்கு முயற்சி செய்து வருகின்றன. இதற்கு முற்றுப்புள்ளி வைப்பதற்கு நாம் அரசியல் ரீதியாகப் பல்வேறு நடவடிக்கைகளை எடுத்து வருகின்றோம்.

சில விடயங்களில் நாம் வெற்றியும் கண்டுள்ளோம். இருந்தாலும், முஸ்லிம்கள் மனதில் ஒருவகையான அச்சம் குடி கொண்டிருப்பதை மறுக்க முடியாது.

குண்டுவெடிப்புடன் எந்த வகையிலும் சம்பந்தப்படாத அப்பாவி முஸ்லிம்கள் இவ்வாறு துன்பங்களை அனுபவிப்பதும் சிறைகளில் வாடுவதும் முடிவுக்கு வரவேண்டும். மலர்ந்திருக்கும் இந்தப் பெருநாளில் அல்லாஹ் அந்த நிலையை ஏற்படுத்த வேண்டும்.

முஸ்லிம்களின் பாதுகாப்பை உறுதிப்படுத்துவதற்காக போராடும் எம்போன்ற அரசியல் தலைவர்களின் போராட்டத்துக்கு அல்லாஹ் வெற்றியைத் தர வேண்டும் என்றும் அனைத்து முஸ்லிம்களின் வாழ்விலும் நிலையான சுபீட்சத்தை ஏற்படுத்த வேண்டும் என்றும் நான் இந்தச் சந்தர்ப்பத்தில் அல்லாஹ்விடம் பிரார்த்திக்கின்றேன்"- என்றுள்ளது. (ம)

ஜோன்ஸ்டனின் கோரிக்கை நீதிமன்றால் நிராகரிப்பு

கொழும்பு, ஜூன் 6

ஜோன்ஸ்டன்பெர்னாண்டோ உட்பட் மூவருக்கு எதிராக இலஞ்ச ஊழல் ஆணைக்குழு தொடர்ந்துள்ள ஐந்து வழக்குக்களை விசாரணைக்கு எடுத்துக்கொள்ளாது நிராகரிக்குமாறு கோரி சமர்ப்பித்த கோரிக்கையை நீதிமன்றம் நிராகரித்துள்ளது.

வழக்கு நேற்று செவ்வாய்க்கிழமை கொழும்பு நீதிவான் லங்கா ஜயரத்ன முன்னிலையில் எடுத்துக்கொள்ளப்பட்டது. இதன்போதே மேற்படி கோரிக்கையை நீதிவான் நிராகரித்தார். வழக்கை எதிர்வரும் ஓகஸ்ட் 9ஆம் திகதி விசாரணைக்கு எடுத்துக் கொள்ளுமாறும் நீதிவான் உத்தரவிட்டுள்ளார்.

2010 - 2014 காலப்பகுதியில் சதொச ஊழியர்கள் 153 பேர் பணி நீக்கம் செய்யப்பட்டு, அரசியல் நடவடிக்கைகளுக்காக பயன்படுத்தப்பட்டதாகக் குற்றம் சாட்டப்பட்டது. இதனால் அரசுக்கு 40 மில்லியன் ரூபா இழப்பு ஏற்படுத்தியதாக ஜோன்ஸ்டன் பெர்னாண்டோ, சதொசவின் முன்னாள் தலைவர் ஏராஜ் பிரியந்த பெர்னாண்டோ, முன்னாள் செயற்பாட்டுப் பணிப்பாளர் மொஹிதீன் காதர் மொஹமட் சாஹிர் ஆகியவர்களுக்கு எதிராக வழக்குத் தொடரப்பட்டது. (ஒ.5)

இலங்கைக்கு அழுத்தத்தை தொடர்ந்தும் பிரயோகிப்போம்

பிரிட்டன் அறிக்கை

மனித உரிமை விவகாரங்களில் இலங்கை இந்த ஆண்டு முன்னேற்றத்தைக் காண்பிப்பதற்கான அழுத்தங்களை கொடுக்கப்போவதாக பிரிட்டன் தெரிவித்துள்ளது.

2018 இல் காணப்பட்ட மனித உரிமை நிலவரம் குறித்து பிரிட்டனின் வெளியிட்டுள்ள அறிக்கையிலேயே இது குறித்து தெரிவிக்கப்பட்டுள்ளது.

ஜக்கிய நாடுகள் மனித உரிமைகள் சபையின் தீர்மானத்தின் அடிப்படையில் ஏற்றுக்கொள்ளப்பட்ட விடயங்களை நடைமுறைப்படுத்துமாறு தொடர்ந்தும் இலங்கையை வலியுறுத்தப்போவதாகவும் பிரிட்டன் தெரிவித்துள்ளது. 2018 இல் இலங்கையில் மனித உரிமை நிலவரத்தில் முன்னேற்றங்களும் காணப்பட்டன பின்னடைவுகளும் காணப்பட்டன என்று பிரிட்டன் தெரிவித்துள்ளது.

இனங்களுக்கு இடையிலான பதட்டம், நல்லிணக்கத்துடன் தொடர்புபட்ட முக்கிய வாக்குறுதிகள் நிறைவேற்றப்படுவதில் மந்த நிலை, புதிய பயங்கரவாத தடைச்சட்டத்தை அறிமுகப்படுத்துவதில் தாமதம் மற்றும் நிலைமாற்று நீதிக்கான செயற்பாடுகள் முடங்கியுள்ளமை ஆகியனவே கரிசனைக்குரிய விடயங்கள் என்று பிரிட்டன் தெரிவித்துள்ளது. (ஒ.5)

குருநாகல் மருத்துவருக்கு எதிராக 735 முறைப்பாடுகள்

கொழும்பு, ஜூன் 6

கைது செய்யப்பட்டுள்ள குருநாகல் மருத்துவர் சேகு ஷிஹாப்தீன் மொஹமட் சாபி என்பருக்கு எதிராக இதுவரை 735 முறைப்பாடுகள் பதிவு செய்யப்பட்டுள்ளன என்று தெரிவிக்கப்பட்டுள்ளது.

குருநாகல் வைத்தியசாலையில் நேற்றுமுன்தினம் மட்டும் 70 முறைபாடுகள் பதிவாகியுள்ளன.

பொலிஸார் மேற்கொண்ட புலனாய்வு விசாரணைகளைத் தொடர்ந்து குறித்த வைத்தியர் கடந்த 24ஆம் திகதி கைது செய்யப்பட்டார்.

40 கோடி ரூபாக்கும் மேற்பட்ட சொத்துக்கள் அவர் வசமுள்ளதாகப் பொலிஸாருக்குத் தகவல் கிடைத்திருந்ததுடன் அந்தச் சொத்துக்களை ஏதேனும் அடிப்படைவாத குழு அல்லது பயங்கரவாத குழு அவருக்கு வழங்கியதா? என்பது தொடர்பில் விசாரணை நடத்தும் நோக்கில் அவர் கைது செய்யப்பட்டார் என்று பொலிஸார் தெரிவித்தனர். சந்தேகநபரான மருத்துவர் மேற்கொண்டதாகக் கூறப்படும் சில அறுவை சிகிச்சைகள் தொடர்பிலும் முறைப்பாடுகள் பதிவாகின. இந்த நிலையில் தற்போது முறைப்பாடுகளின் எண்ணிக்கை 735ஆக உயர்வடைந்துள்ளதாக மருத்துவமனை வட்டாரத் தகவல்கள் தெரிவிக்கின்றன. (ம)

இலங்கை வாழ் முஸ்லிம்கள் நேற்று நாடளாவிய ரீதியில் ஈதுல் பித்ர் என்னும் நோன்புப் பெருநாளைக் கொண்டாடினர். நாட்டில் ஏற்பட்டுள்ள பாதுகாப்பு அச்சுறுத்தல் காரணமாக வழக்கத்துக்கு மாறாக இந்த வருடம் நோன்புப் பெருநாள் வழக்கத்துக்கு மாறாக சோபை இழந்திருந்தது. (ம)

நீதிமன்றிலிருந்து தப்பியோடிய சந்தேகநபருக்கு வலைவீச்சு

யாழ்ப்பாணம், ஜூன் 6

மல்லாகம் நீதிமன்றிலிருந்து சந்தேகநபர் ஒருவர் தப்பியோடியுள்ளார் என்றும் அவரைத் தேடப்பட்டு வருகிறார் என்றும் பொலிஸார் தெரிவித்தனர்.

போதைப் பொருள் குற்றச் சாட்டில் பொலிஸாரால் கைது செய்யப்பட்டிருந்த சந்தேநபரைப் பொலிஸார் நேற்றுமுன்தினம் நீதிமன்றில் முற்படுத்தினர்.

அவரை 14 நாள்களுக்கு விளக்கமறியலில் வைக்குமாறு மன்று உத்தரவிட்டது.

இந்தநிலையில் சந்தேகநபர் நீதிமன்றிலிருந்து தப்பி ஓடிவிட்டார். சந்தேகநபர் தேடப்படுகிறார் என்றும் அவரைப் பிடிக்க நீதிமன்று திறந்த பிடியாணை உத்தரவு பிறப்பித்துள்ளது என்றும் மேலும் தெரிவிக்கப்பட்டது. (த-ரி)

இனவன்முறை பயங்கரவாதத்தை முடிவுக்கு கொண்டு வராது

ஜே.வி.பி. தெரிவிப்பு

கொழும்பு, ஜூன் 6

பயங்கரவாதத்தை முடிவுக்கு கொண்டு வருவதற்கு இனங்களுக்கிடையில் வன்முறைகளை ஏற்படுத்தி விடுவது ஒருபோதும் பிரச்சினைகளுக்குத் தீர்வை ஏற்படுத்தாது. ஒரு தரப்பினரின் அடிப்படையை அடையாளப்படுத்தி ஒட்டுமொத்த முஸ்லிம் சமூகத்தையும் எதிர்ப்பது பொருத்தமற்றது என்று மக்கள் விடுதலை முன்னணியின் பரப்புரைச் செயலர் விஜித ஹேரத் தெரிவித்தார்.

இன, மதங்களுக்கு அடையிலான வன்முறைகளை தகர்த்து பாதுகாப்பையும், தேசிய ஒற்றுமையையும் உறுதிப்படுத்தும் வகையில் மக்கள் விடுதலை முன்னணியினரினால் வெளியிடப்பட்ட யோசனைகளை மக்கள் மயப்படுத்தும் நிகழ்வில் கலந்து கொண்டு உரையாற்றுகையிலேயே மேற்கண்டவாறு கூறினார்.

அவர் மேலும் தெரிவித்ததாவது:

நாடு தற்போது பாதுகாப்பு நெருக்கடிக்கு முகம் கொடுத்துள்ளது. அதனூடாக பயங்கரவாதமும், இனவாதமும் தோற்றம் பெற்றுள்ளது. இதனால் இனங்களுக்கிடையிலான ஒற்றுமைக்குப் பங்கம் ஏற்பட்டுள்ளது. முஸ்லிம் பயங்கரவாத அமைப்பால் ஏப்பிரல் 21இல் இடம்பெற்ற தற்கொலைக் குண்டு த்தாக்குதலின் விளைவாக அனைத்து முஸ்லிம் மக்களையும் பயங்கரவாதிகளாக நோக்குவதை இல்லாதொழிக்க வேண்டும்.

இவ்வாறாக பயங்கரவாதத்தை நாட்டிலிருந்து ஒழித்து தேசிய பாதுகாப்பை உறுதிப்படுத்த இனங்களுக்கிடையிலான வன்முறைகள் தீர்வாகாது.

இனங்களுக்கிடையில் தோன்றியிருக்கும் அச்ச நிலை ஒழிக்கப்பட்டு தேசிய ஒற்றுமை வலுவடைய வேண்டும். அவ்வாறான நிலை உருவானால் மாத்திரமே மக்களின் பாதுகாப்பை உறுதிப்படுத்த முடியும்.

இனங்களுக்கிடையிலான நம்பிக்கையின்மை இனவாதத்தை தோற்றுவிக்கின்றது. அதற்குப் பொறுப்புக்கூற வேண்டியவர்களாக கட்சி என்ற வகையில் மக்கள் விடுதலை முன்னணியினராகிய நாம் இன மத நல்லிணக்கத்தை ஏற்படுத்தும் வகையிலான யோசனைகளை மக்கள் மயப்படுத்தியுள்ளோம். இன ஒற்றுமையை ஏற்படுத்தும் முறைமை சிறுபராய்த்திலிருந்தே ஏற்படுத்தப்படவேண்டும். இனத்தை பிரதிநிதித்துவப்படுத்தும் பாடசாலைகள் அல்லாத சமத்துவம் வாய்ந்த பாடசாலைகள் உருவாக்கப்படுவதன் ஊடாக சிறுபராயத்திலிருந்தே இன நல்லிணக்கத்தை ஏற்படுத்த ஏதுவாக அமையும் - என்றார்.

(ஒ.5.31)

பயங்கரவாதத்துக்கு துணைபோனாலும்

இனத்தை முன்னிலைப்படுத்தி ரிசாத்தைப் பாதுகாக்கின்றனர்

கொதிக்கிறார் கெஹெலிய

கொழும்பு, ஜூன் 6

முஸ்லிம் அமைச்சர்கள் கூட்டாகப் பதவி விலகியதன் ஊடாக தெளிவான செய்தியைச் சொல்லியுள்ளார்கள். குற்றம் சுமத்தப்படுவர் பயங்கரவாதியாக இருந்தாலும் அல்லது அதற்கு துணைபோனவராக இருந்தாலும் பரவாயில்லை. அவர் எனது இனம். அதனால் அவரைப் பாதுகாக்கின்றோம் என்பதைச் சொல்லியுள்ளார்கள்.

இவ்வாறு மகிந்த அணி நாடாளுமன்ற உறுப்பினர் கெஹெலிய ரம்புக்வெல தெரிவித்துள்ளார்.

அவர் மேலும் தெரிவித்ததாவது:

எதிர்தரப்பினர் ஒட்டுமொத்த முஸ்லிம் மக்களுக்கும் எதிராக செயற்படுகின்றார்கள் என்ற தவறான கருத்தையும் சிறுபான்மை மக்கள் மத்தியில் தலைமை அமைச்சர் ரணில் விக்ரமசிங்க தனது அரசியல் இராஜதந்திரத்தால் அழகுற பதிவிட்டு விட்டார். முன்னாள் அமைச்சர் ரிசாத் பதியுதீனுக்கு எதிராக நம்பிக்கையில்லாத் தீர்மானத்தை விரைவாக விவாதத்துக்கு எடுத்துக் கொண்டிருந்தால் எவ்வித பிரச்சினைகளும் ஏற்பட்டிருக்காது. முறையான ஒரு தீர்வை எட்டியிருக்கலாம். ஒருதனி நபரை பாதுகாப்பதற்காக அரசு இன்று நாட்டைக் காட்டிக் கொடுத்து விட்டது.

தேசிய நல்லிணக்கம் என்ற சொற்பதத்தை பயன்படுத்தி முஸ்லிம் சிங்கள இனங்களுக்கிடையில் ஒரு உறுதியான வெறுப்பு நிலையை தனது அரசியல் தேவைக்காக தலைமை அமைச்சர் ரணில் விக்கிரமசிங்க ஏற்படுத்தி விட்டார். இதன் விளைவு எதிர்காலத்தில் தாக்கங்களை ஏற்படுத்தும் - என்றார்.

(ஒ.5.31)

பொருளாதாரப் பாதிப்பு இலங்கையில் ஏற்படலாம்

எச்சரிக்கிறது உலகவங்கி

கொழும்பு, ஜூன் 6

அரசியல் உறுதியற்ற நிலை மற்றும் அரசியல் மாற்றங்களால் இலங்கையில் எதிர்மறையான தாக்கம் ஏற்பட்டுள்ளதாகவும் இதன் காரணமாக பொருளாதாரத்தில் பாதிப்பு ஏற்படலாம் என்று உலக வங்கி எச்சரித்துள்ளது.

பாதுகாப்பு தொடர்பான அண்மைய சம்பவங்கள் முதலீட்டாளர்களின் ஆர்வத்தைக் குறைத்துள்ளதாகவும் உலக வங்கி சுட்டிக் காட்டியுள்ளது.

2019ஆம் ஆண்டு மற்றும் 2020ஆம் ஆண்டுகளில் நடைபெறும் அரச தலைவர் மற்றும் நாடாளுமன்றத் தேர்தல்களுக்கு முன்பு, நாட்டின் அரசியல் தன்மை நம்பிக்கையற்ற விதமாக காணப்படுவதாக உலக வங்கி மேலும் சுட்டிக் காட்டியுள்ளது.

(ஒ.5.22)

மைத்திரி மீண்டும் களமிறங்குவார்

முடிவில் மாற்றமில்லை என்கிறார் மகிந்த அமரவீர

கொழும்பு, ஜூன் 6

சுதந்திரக் கட்சி சார்பில் அரச தலைவர் தேர்தலில் மைத்திரிபால சிறிசேனவையே மீண்டும் களமிறக்குவது என்ற ஒருமித்த நிலைப்பாட்டிலேயே நாம் இருக்கின்றோம். இவ்வாறு ஐக்கிய மக்கள் சுதந்திர முன்னணியின் பொதுச் செயலர் மகிந்த அமரவீர தெரிவித்தார்.

அவர் மேலும் தெரிவித்ததாவது:

பொதுமக்கள் முன்னணியுடன் கூட்டணி அமைத்தால் அரச தலைவர் மைத்திரிபால சிறிசேனவே தொடர்ந்தும் அரச தலைவராகவும், பொதுமக்கள் முன்னணியில் ஒருவர் தலைமை அமைச்சராகத் தெரிவு செய்யப்பட வேண்டும் என்று நிலைப்பாட்டையும் தயா சிறி ஜயசேகர முன்வைத்துள்ளார்.

இதுவும் கட்சி ரீதியான தீர்மானம் அல்ல. அது ஒரு யோசனை மாத்திரமேயாகும். கூட்டணி அமைப்பது உறுதியானால் அடுத்தடுத்த கட்டங்கள் இவை குறித்து கவனம் செலுத்தப்படும்.

சுதந்திரக் கட்சி சார்பில் மைத்திரியை மீண்டும் களமிறக்குவது என்ற ஒருமித்த நிலைப்பாட்டிலேயே நாம் இருக்கின்றோம். எனினும் ஏனைய கட்சிகளில் இந்த ஒற்றுமை கூட இல்லை என்பதை அவதானிக்க முடிகின்றது. சுதந்திரக் கட்சி மாத்திரமல்ல வேறு எந்த கட்சியும் இன்னும் தமது கட்சிக்கான வேட்பாளரை தெரிவு செய்யவில்லை. தேர்தலில் யார் போட்டியிட்டாலும் அதற்கு நாம் முக்கியத்துவம் வழங்கப்போவதில்லை. எமக்கு வேலைத்திட்டங்களே முக்கியமாகும்.

மீண்டும் அரச தலைவர் தேர்தலில் போட்டியிடப் போவதில்லை என்று மைத்திரிபால சிறிசேன கடந்த செவ்வாய்க்கிழமை இடம்பெற்ற அமைச்சரவைக் கூட்டத்தின் பின்னர் தெரிவித்திருந்தமை குறிப்பிடத்தக்கது. (ஒ.5.31)

சுதந்திரக் கட்சியுடன் பேச்சு நடத்தி காலத்தையே வீணடித்துவிட்டோம்

புலம்புகிறது மகிந்த அணி

கொழும்பு, ஜூன் 6

மைத்திரிபால சிறிசேன ஒருபோதும் எதிர் கட்சிக்கு ஆதரவு வழங்கமாட்டார். யாவரும் அறிந்த விடயம். சிறிலங்கா சுதந்திர கட்சிக்கும் பொதுமக்கள் முன்னணிக்கும் இடையில் பரந்துப்பட்ட கூட்டணியமைப்பதற்கு முன்னெடுக்கப்பட்ட அனைத்து பேச்சுக்களும் காலத்தை வீணடித்த செயற்பாடாகும். எவரது ஆதரவு இல்லாமலும் பொதுமக்கள் முன்னணியால் தனித்து போட்டியிட்டு வெற்றி பெறமுடியும். இவ்வாறு மகிந்த அணி நாடாளுமன்ற உறுப்பினர் செஹான் சேமசிங்க தெரிவித்தார்.

அவர் மேலும் தெரிவித்ததாவது:

அரச தலைவர் மைத்திரிபால சிறிசேன, பொதுமக்கள் முன்னணிக்கு ஒருபோதும் ஆதரவு வழங்கமாட்டார் என்பது அனைவரும் அறிந்த விடயம். அரச தலைவர் தேர்தலில் சுதந்திரக் கட்சியின் அரச தலைவர் வேட்பாளராக மைத்திரிபால போட்டியிடுவார் என்று சுதந்திரக் கட்சி உறுப்பினர்கள் தெரிவித்தமையும் பொய்யாக்கப்பட்டுள்ளது. அரச தலைவர் தேர்தலின் பெறுபேறுகள் எப்படி அமையும் என்பது தற்போதே கணிக்கப்பட்டு விட்டன.

சுதந்திரக் கட்சியுடன் பரந்துபட்ட கூட்டணி அமைப்பது தொடர்பில் நான்கு கட்டப் பேச்சுக்கள் முன்னெடுக்கப்பட்டன. இந்தப் பேச்சுகளில் இரு தரப்பிலிருந்தும் எந்த இணக்கப்பாடும் எட்டப்படவில்லை. எங்கள் கட்சியின் கொள்கைகளை ஒருபோதும் விட்டுக் கொடுக்க முடியாது.

தமிழ், முஸ்லிம் மக்கள் மகிந்த ராஜபக்சவுக்கு ஆதரவு வழங்கமாட்டார்கள் என்ற எண்ணம், ஐக்கிய தேசியக் கட்சியிடம் காணப்படுகின்றது. அது தவறானது.

2015ஆம் ஆண்டு ஆட்சி மாற்றத்தை ஏற்படுத்த தமிழ், முஸ்லிம் மக்கள் பெரிதும் ஆதரவு வழங்கினார்கள். அவர்களுக்கு இந்த அரசு வழங்கிய வாக்குறுதிகள் இன்றும் வெறும் வாக்குறுதிகளாகவே காணப்படுகின்றன - என்றார்.

(ஒ.5.31)

8 மாதக் குழந்தை பரிதாபகரமாகச் சாவு

கிளிநொச்சி, ஜூன் 6

கிளிநொச்சி பள்ளிக்குடாவைச் சேர்ந்த 8 மாத ஆண் குழந்தை வயிற்றோட்டம் காரணமாக சிகிச்சை பலனின்றி நேற்று முன்தினம் யாழ்ப்பாணம் போதனா மருத்துவமனையில் உயிரிழந்தது.

பள்ளிக்குடாவைச் சேர்ந்த சிவனேந்திராயா துர்க்கேசன் என்னும் 8 மாத குழந்தையே இவ்வாறு பரிதாபகரமாக உயிரிழந்துள்ளது.

கடந்த 31ஆம் திகதி வயிற்றோட்டம் காரணமாக யாழ்ப்பாணம் போதனா மருத்துவமனையில் சேர்க்கப்பட்டநிலையில்தொடர் சிகிச்சைக்கு குழந்தை உட்படுத்தப்பட்டது.

சிகிச்சை பலனின்றி நேற்றுமுன்தினம் இரவு குழந்தை பரிதாபகரமாக உயிரிழந்த நிலையில் அதிக நீர் இழப்பு காரணமாக மூளை செயலிழந்து உயிரிழப்பு ஏற்பட்டதாகக் சுட்டிக்காட்டப்படுகின்றது.

இறப்பு விசாரணையை திடீர் இறப்பு விசாரணை அதிகாரி ந.பிறேம்குமார் மேற்கொண்டார். (ஒ.5,105)

நீராவிப்பிட்டி...

நாட்டின் பல்வேறு பகுதிகளிலும் பிக்குகள் போராட்டம் நடத்தி வரும் நிலையில், முல்லைத்தீவு மாவட்டத்திலும், தமிழ் மக்களின் தொன்மையான பிரதேசம் தமக்குச் சொந்தமானது என்று தெரிவித்த போராட்டம் நடத்தியுள் எனர்.

முல்லைத்தீவு செம்மலை பிள்ளையார் ஆலயப் பகுதியில், போரின் பின்னர் பாதுகாப்பு தரப்பினரின் ஆதரவுடன் குருகந்த ரஜமகா விகாரை அமைக்கப்பட்டது. விகாராதிபதியால் செம்மலை பிள்ளையார் ஆலய வழிபாடு தடுக்கப்பட்டது. இதனையடுத்த இந்த விவகாரம் நீதிம்ன்றுக்குச் சென்றது. நீதிமன்றம், இரு தரப்பினரும் அமைதியாக வழிபாடு நடத்தலாம் என்றும், ஆலய விரிவாக்க நடவடிக்கைகளை உரிய திணைக்களங்களின் அனுமதியுடன் முன்னெடுக்க முடியும் என்று உத்தரவிட்டிருந்தது.

நீதிமன்றம் பிள்ளையார் ஆலயத்தின் பெயர்ப் பலகையை நடவும் அனுமதி வழங்கியிருந்தது. இதனை அமைக்கச் சென்றவர்கள் அண்மையில் அச்சுறுத்தப் பட்டனர்.

'தொல்பொருள் திணைக்களத்தினர், பொலிஸார் விகாராதிபதிக்கு ஆதரவாகச் செயற்படுகின்றனர்' என்று உள்ளூர் மக்கள் குற்றம் சுமத்தியிருந்தனர்.

இந்த நிலையில் பிள்ளையார் ஆலய வளாகம் விகாரைக் குரியது என்று சிங்கள மக்களும், பிக்குகளும் இணைந்து நேற்று சுமார் அரை மணி நேரம் போராட்டத்தில் ஈடுபட்டனர். பிக்குகள் தலைமையில் நாட்டில் முன்னெடுக்கப்படும் போராட்டங்கள் காரணமாக சிறுபான்மை மக்கள் அச்சத்தில் உறைந்துள்ள சூழலில், முல்லைத்தீவு மாவட்டத்தில் நேற்று இந்தப் போராட்டம் பிக்குகள் தலைமையில் முன்னெடுக்கப்பட்டுள்ளது. (ஒ.5,ரி3)

விகாரைகளுக்குள்...

வகையில் கருத்துக்களை வெளியிட்டார்கள் என்று கூறியே அவர்களை நிகழ்வுகளுக்கு அனுமதிப்பதில்லை என்ற தீர்மானம் எடுக்கப்பட்டுள்ளது என்று கம்பகா மாவட்ட பௌத்தசாசன பாதுகாப்பு சபையின் விகாராதிபதி சங்கத்தின் செயலர் தோரபிடியே ஆனந்த தேரர் நேற்று தெரிவித்துள்ளார்.

'குறித்த அரசியல்வாதிகள் மூவரையும் கம்பகா மாவட்டத்தில் அமைந்துள்ள எந்தவொரு விகாரைகளுக்கும், மதம் மற்றும் ஏனைய நிகழ்வுகளுக்கும் அழைக்க வேண்டாம். இந்தத் தீர்மானமானது எதிர்வரும் காலங்களில் நாட்டில் உள்ள ஏனைய அனைத்து விகாரைகளிலும் நடைமுறைப்படுத்துவதற்கான நடவடிக்கைகள் முன்னெடுக்கப்படவுள்ளன. நாட்டின் சகல மக்களையும் கருத்தில்கொண்டு சகலராலும் ஏற்றுக் கொள்ளப்பட்ட பொதுவான சட்டம் ஒன்று எதிர்காலங்களில் உருவாக்கப்பட வேண்டும்' என்று அவர் மேலும் கூறியுள்ளார். (ஒ.5,22)

சுண்டிக்குளத்தில்...

பொலிஸார், வாகனச் சாரதி உள்பட 3 பேரைச் சந்தேகத்தில் கைது செய்துள்ளதாகவும் கூறினர்.

கிளிநொச்சி உதவி பொலிஸ் அத்தியட்சகர் ஜெயந்த ரத்னாயக்கவுக்கு கிடைத்த ரகசியத் தகவலுக்கு அமைவாக, கிளிநொச்சி மாவட்ட சட்டவிரோத செயற்பாடுகள் ஒழிப்பு பிரிவு பொறுப்பதிகாரி சத்துரங்க தலைமையிலான குழுவினர் நேற்றுக் காலை 9 மணி அளவில் நடத்திய சோதனை நடவடிக்கையின் போதே கேரளக் கஞ்சா மீட்கப்பட்டுள்ளது.

கடல்வழியாக கொண்டு வரப்பட்ட கஞ்சா பின்னர் சுண்டிக்குளம் கடற்கரையில் இறக்கப்பட்டு சாலை ஊடாக வாகனத்தில் கடத்தப்பட்ட போதே மீட்டதாகப் பொலிஸார் தெரிவித்தனர். கூரைத் தகடுகளின் நடுவே கஞ்சாப் பொதிகள் சூட்சுமாக வைக்கப்பட்டு கடத்தப்பட்டன என்று பொலிஸார் குறிப்பிட்டனர். (ஒ.5,214)

குருதிக்...

போது அம்மனின் சிலையில் இருந்து சிவப்பாக கண்ணீர் வடிவதை அவதானித்துள்ளார். உடனடியாக அதனை துடைத்துள்ளார். மீண்டும் கண்களில் இருந்து குருதி வருவதை அவதானித்த நிலையில் ஆலயத்தின் தொண்டர்களை அழைத்துக் காண்பித்துள்ளார்.

அவர்களும் அதனைத் துடைத்து பார்த்தபோது மீண்டும் கண்களில் இருந்து குருதி சிந்துவதை அவதானித்த அவர்கள் பூசைகளை நடத்தினர். தகவல் கிராமம் முழுவதும் பரவியது. இதனையடுத்து நூற்றுக்கணக்கான அடியவர்களும் அம்மனை தரிசிக்க வந்தனர். அம்மனின் கண்களில் இருந்து குருதி சிந்துவது ஏன் என்ற அச்சம் பக்தர்கள் மத்தியில் எழுந்துள்ளது. (ஒ.5)

பொய்ச்...

தண்டனைக் கோவைச்சட்டம் மற்றும் குற்றவியல் நியதிச்சட்டம் ஆகியவற்றின் ஒழுங்கு விதிகளில் திருத்தத்தை மேற்கொள்வதற்கு அமைச்சரவை அனுமதி வழங்கியுள்ளது.

வாராந்த அமைச்சரவைக் கூட்டம் அரச தலைவர் மைத்திரிபால சிறிசேன தலைமையில், நேற்றுமுன்தினம் இடம்பெற்றது. நீதி மற்றும் சிறைச்சாலை மறுசீரமைப்பு பதில் அமைச்சரான அரச நிர்வாகம், இடர்முகாமைத்துவம் மற்றும் கிராமிய பொருளாதர அலுவல்கள் அமைச்சர் ரஞ்சித் மத்துமபண்டார சமர்ப்பித்த ஆவணத்துக்கே அமைச்சரவை அனுமதி வழங்கியுள்ளது.

தேசிய பாதுகாப்பு தொடர்பான குழு, நீதிமன்றம் மற்றும் சிறைச்சாலைகள் அமைச்சிடம் விடுத்திருந்த கோரிக்கைக்கு அமைவாகே அமைச்சரவைப் பத்திரம் தாக்கல் செய்யப்பட்டுள்ளது.

இதற்கமைவாக இந்தத் தவறு தொடர்பில் குற்றவாளியாகும் ஒருவருக்கு பத்து இலட்சம் ரூபா தண்டப் பணத்தை நிர்ணயிப்பதற்கு அல்லது 5 ஆண்டு காலத்துக்கு மேற்படாத சிறைத் தண்டனை விதிப்பதற்கு அல்லது 2 தண்டனைகளுக்கும் உட்பட்ட வகையிலேயே ஒழுங்குவிதிகளில் திருத்தங்களை மேற்கொள்வதற்கு அனுமதி வழங்கப்பட்டுள்ளது. (ஒ.5)

யாழ். பல்கலை...

விருந்தினராக யாழ்ப்பாணப் பல்கலைக் கழகத்தின் தகுதி வாய்ந்த அதிகாரி பேராசிரியர் கந்தசாமி கலந்துகொள்வார் என்று தெரிவிக்கப்பட்டது.

யாழ்ப்பாணம் பல்கலைக்கழகத்தில் 11ஆவது பீடமாக இந்து கற்கைகள் பீடம் அண்மையில் ஆரம்பிக்கப்பட்டது. இந்து நாகரிகத் துறை, சைவ சித்தாந்தத் துறை, சமஸ்கிருதத் துறை ஆகியவற்றை உள்ளடக்கியதாக இந்து கற்கைகள் பீடம் ஆரம்பிக்கப்பட்டுள்ளமை குறிப்பிடத்தக்கது. (ஒ.5,7)

புத்தரின்...

மங்கள மற்றும் சதுர சேனாரத்ன ஆகியோர் கலந்து கொள்ள கூடாதென கம்பகா மாவட்ட சங்க சபை தீர்மானம் எடுத்துள் எதையடுத்து அமைச்சரின் இந்த கருத்து வெளியாகியுள் எது. (ஒ.5)

அரசை...

யாழ்ப்பாணம், ஜூன் 6

தேர்தல்கள் ஆணைக்குழுவின் புதிய அலுவலகத்துக்கு அடிக்கல் நடுகின்றோம். இது ஜனநாயகப் பிணத்துக்கான நினைவுக் கல்லறையா? அல்லது நாம் ஜனநாயகத்துக்குப் போராடும் வீரக் கல்லறையா? நாம் சிந்திக்கவேண்டும். இவ்வாறு தேர்தல்கள் ஆணைக்குழுவின் உறுப்பினரும், பேராசிரியருமான ரட்ணஜீவன்கூல் தெரிவித்தார்.

தேர்தல்கள் ஆணைக்குழுவின் யாழ்ப்பாண மாவட்டத்துக்கான புதிய அலுவலகத்தை அமைப்பதற்கான அடிக்கல் நடும் நிகழ்வு நேற்று இடம்பெற்றது. இதில் கலந்துகொண்டு உரையாற்றுகையிலேயே மேற்கண்டவாறு கூறினார்.

அவர் மேலும் தெரிவித்ததாவது:

2005ஆம் ஆண்டு தொடக்கம் 2015ஆம் ஆண்டு வரை நாடு நரகமாகக் காணப்பட்டது. எமது வாக்குப் பலத்தால் புதிய நிலைப்பாடு வந்தது. தற்போது பழைய நிலைக்கே நாடு செல்கின்றது. குனிந்தால் குட்டுவார்கள். ஆனால் நிமிர்ந்து நிற்பதற்கு எமக்கு வலு உள்ளதா? நாம் சிந்திக்கவேண்டும்.

அதிகாரிகள் தமக்குரிய அதிகாரத்துக்கு மேலாகச் செயற்படும் போது ஜனநாயகம் குழம்புகின்றது. பொதுநிர்வாக அமைச்சின் செயலர் ஆடைக் கட்டுப்பாடு தொடர்பில் சுற்றறிக்கை வெளியிட்டார். முஸ்லிம் பெண்களின் ஆடை தொடர்பில் கூறப்பட்டுள்ளது. சட்டை உண்மையில் நல்ல ஆடை. ஆனால் மார்பையும், வயிற்றையும் காட்டும் சேலை அணிய வேண்டும் என்று சுற்றறிக்கையில் கூறியுள்ளார்கள். பார்த்து ரசிப்பதற்காக ஆண் ஒருவர் எழுதிய சுற்றறிக்கை போல் உள்ளது.

தேர்தல் திகதி

நாட்டில் தேர்தல் திகதியைக் குறிக்கும் அதிகாரம் தேர்தல்கள் ஆணைக்குழுவுக்கு மட்டுமே உள்ளது. அரச தலைவருக்கு இதனைக் கூறினோம். நவம்பர் 15ஆம் திகதிக்கும் டிசெம்பர் 7ஆம் திகதிக்கும் இடையில் அரச தலைவர் தேர்தலை நடத்த முடியும். இது தொடர்பில் நாங்கள் ஆலோசிப்போம் என்று அவரிடம் கூறினோம். எங்களுடன் பேசிய அரச தலைவர் இந்தியாவுக்குச் சென்று டிசெம்பர் 7ஆம் திகதி தேர்தல் என்று அறிவித்துள்ளார். அரச தலைவராக ஆகக் கூடிய காலம் இருப்பதற்கு இந்தத் திகதியைக் கூறியுள்ளார்.

எமது அதிகாரத்தை அவர் பறிக்கும்போது நாம் எப்படிப் பேசாமல் இருக்க முடியும். டிசெம்பர் 7ஆம் திகதி அரச தலைவர் தேர்தலை நடத்தக் கூடாது என்று நான் ஆணைக்குழுவுக்கு கூறியுள்ளேன். தேர்தல் திகதியை தேர்தல்கள் ஆணைக்குழுவே தீர்மானிக்கும். அரச தலைவர் மீதுள்ள மரியாதையில் நாம் அந்தத் திகதியில் தேர்தலை நடத்தினால் என்ன நடக்கும்? அடுத்து வரும் அரச தலைவரும் இவ்வாறு அதிகாரங்களைப் பறித்துக் கொள்ளுவார்.

ஆளுநர் அதிகாரம்

மாகாணசபைகளை நடத்த வேண்டிய எம்மை ஆளுநர் நடத்துகின்றார். இதையும் நாம் தாங்கிக் கொண்டு இருக்கின்றோம். அவரிடமும் நாம் உதவிக்குச் செல்லவேண்டும். ஆளுநருக்கு உரிய அதிகாரங்கள் மாத்திரமில்லை, மாகாணசபையின் அதிகாரங்களையும் கையில் எடுத்து, மாகாண முதலமைச்சரின் அலுவலகத்திலும் அவர் குந்தியிருக்கின்றார். இப்படி பல மிரட்டல்களைச் சந்திக்கின்றோம்.

எங்களைப் பாதுகாக்க வேண்டிய அரசு எங்களை மிரட்டுகின்றது. ஏதிலிகளை தங்க வைக்கும் விடயத்திலும் அதுதான் எனக்கு நடந்தது. பொலிஸார்தான் சட்டங்களை மீறுகிறார்கள். வடக்கின் நிர்வாக மொழி தமிழ். அரசமைப்பில் அவ்வாறுதான் உள்ளது. ஆனால் பொலிஸ் நிலையம் சென்றால் சிங்களத்தில் ஓதுகின்றார்கள். எங்களை அடிமைப்படுத்த தமிழர் பிரதேசங்களில் சிங்களப் பொலிஸாரை அனுப்பி வைக்கின்றனர்.

நாடாளுமன்றத்தில் எந்தக் கட்சிக்கு அதிக ஆசனம் உள்ளதோ அவர்கள் தலைமை அமைச்சரைத் தெரிவு செய்வார்கள். அதன் பின்னர் அரச தலைவருடன் கலந்துரையாடி அமைச்சர்களை நியமிப்பார்கள். ஆனால் இந்தக் கிழமை என்ன நடந்தது? யாருமே வாக்களித்து தெரிவு செய்யாத ஞானசாரர் என்ற நபர், அமைச்சர்கள் பதவி விலகவேண்டும் என்கிறார். அவர்களும் பதவி விலகுகின்றார்கள். ரத்தின தேரர் என்பவர் உணவு ஒறுப்பில் ஈடுபட்டார். அவருக்குப் பின்னால் எல்லாரும் போகின்றார்கள். சாக என்றால் அவரைச் சாக விட்டிருக்கலாம்.

இப்போது நாம் கட்டும் இந்த நான்கு மாடிக் கட்டடம் தேர்தல்கள் ஆணைக்குழுவுக்குச் சொந்தமானது. இது செத்த ஜனநாயக பிணத்துக்கு நாம் காட்டும் ஞாபகார்த்த கல்லறையா? அல்லது நாம் ஜனநாயகத்துக்கு போராட்டக் கட்டும் வீரக் கல்லா? என்று சிந்திக்கவேண்டும். மாவட்டச் செயலகத்துக்கு அமைச்சர்கள் வரும்போது பந்தம் பிடிப்பதைவிட்டு ஜனநாயகத்தை நிலைநாட்டச் சொல்லுங்கள் என்றார்.

தேர்தல்கள் ஆணைக்குழுவின் கட்டடம் கேட்போர் கூடம், தேர்தல்கள் அலுவலகம், ஓய்வு விடுதி போன்றவற்றைக் கொண்டிருக்கும். முதல் கட்டமாக இரண்டு மாடிகளைக் கொண்ட கட்டடம் அமைக்கும் பணிகள் தற்போது ஆரம்பிக்கப்பட்டுள்ளன. (ஒ.5,7)

முஸ்லிம்...

பத்திரிகைக்கு' மேலும் தெரிவித்ததாவது:

ஐ.எஸ்.ஐ.எஸ். தீவிரவாதிகளுடன் முஸ்லிம் அரசியல்வாதிகள் சிலருக்கு நேரடித் தொடர்புண்டு. எனவே, முஸ்லிம் அமைச்சர்களும், ஆளுநர்களும் பதவிகளைத் துறந்துவிட்டார்கள்தானே என்று கூறிவிட்டு அவர்களைச் சும்மாவிட முடியாது.

ஐ.எஸ்.ஐ.எஸ். தீவிரவாதிகள் நடத்திய மிலேச்சத்தனமான தாக்குதலுடன் தொடர்புடைய முஸ்லிம் அரசியல்வாதிகள் மற்றும் முஸ்லிம் நபர்கள் என்று அனைவரும் தூக்கிலிடப்பட வேண்டும்.

முஸ்லிம்கள் இன்று நாட்டுக்குப் பெரும் ஆபத்தாக மாறியுள்ளனர். சிலரின் நடவடிக்கைகளினால் ஒட்டுமொத்த முஸ்லிம்களையும் நம்ப முடியாமல் உள்ளது - என்றார். (ஒ.5,22)

புலிகளை...

பொதுச் செயலர் ஞானசார தேரர் தெரிவித்தார்.

அவர் மேலும் தெரிவித்ததாவது:

இன்று எங்களை இனவாதிகள் என்று சிலர் கூறுகின்றனர். ஆனால், நாம் அப்படியானவர்கள் அல்லர். இந்த நாட்டை மீட்டெடுக்கவே களத்தில் இறங்கியுள்ளோம்.

இஸ்லாமிய பயங்கரவாதிகளிடமிருந்து விரைவில் நாட்டை மீட்டெடுப்போம். இது சிங்கள பௌத்த நாடு என்பதை அனைவரும் கவனத்தில்கொள்ள வேண்டும். ஆனால், இங்கு சிங்களவர், தமிழர், முஸ்லிம்கள், பறங்கியர் என அனைத்து இன மக்களும் சுதந்திரமாக வாழ முடியும். அந்த நிலையை நாம் விரைவில் ஏற்படுத்துவோம்.

ஆட்சி மாற்றம் வேண்டுமா? இல்லையா? என்பதை மக்களே தீர்மானிக்கட்டும். ஆனால், இஸ்லாமிய பயங்கரவாதிகளிடமிருந்து தேரர்களான நாம் இந்த நாட்டை மீட்டெடுப்போம். இது உறுதி - என்றார். (ஒ.5,22)

சூடான் போராட்ட விவகாரம்

இராணுவம் துப்பாக்கிச் சூடு சாவுகள் 60 பேராக உயர்வு

கார்த்தூம்.ஜூன் 6

சூடான் நாட்டில் போராட்டக்காரர்கள் மீது இராணுவம் நடத்திய துப்பாக்கிச் சூட்டில் சாவடைந்தவர்களின் எண்ணிக்கை 13 என்று நேற்று முதற்கட்டத் தகவல்கள் வெளியாகியிருந்த நிலையில், அந்தச் சாவுகள் அதிகரித்துச் சாவு எண்ணிக்கை 60 ஆக உயர்ந்துள்ளதாக நேற்று வெளியான தகவல்கள் தெரிவித்தன.

சூடானின் தலைநகர் கார்த்தூமில் உள்ள இராணுவத் தலைமையகத்துக்கு முன்பாக நடந்த போராட்டத்தின்போதே இவ்வாறு போராட்டக்காரர்கள் மீது சூடு நடத்தப்பட்டது. சுமார் ஒரு வார காலம் வரையில் குறித்த இராணுவ முகாமுக்கு முன்பாகப் போராட்டம் நடந்து வந்த நிலையிலேயே போராட்டக்காரர்கள் மீது துப்பாக்கிச்சூடு நடத்தப்பட்டது. இதில், நூற்றுக்கணக்கானோர் காயமடைந்தனர் என்றும் தெரிவிக்கப்பட்டிருந்த நிலையிலேயே தற்போது சாவுகள் அதிகரித்துள்ளன. போராட்டக்காரர்களை ஒடுக்குவதைச் சூடான் இராணுவம் நிறுத்த வேண்டும் என அமெரிக்கா மற்றும் பிரிட்டன் ஆகிய நாடுகள் வலியுறுத்தி உள்ளமையும், ஐக்கிய நாடுகள் சபையானது சூடான் இராணுவத்தினரின் இந்தச் செயலுக்குக் கண்டனம் தெரிவித்தமையும் குறிப்பிடத்தக்கது.

பின்னணி

சூடானின் அதிபருக்கு எதிரான போராட்டம் உச்சமடைந்த நிலையில், இராணுவப் புரட்சி காரணமாக ஆட்சி கவிழ்க்கப்பட்டது. அதிபர் பதவி நீக்கம் செய்யப்பட்டார். புதிய அதிபராக அந்த நாட்டு இராணுவத் தளபதி பதவியேற்றார். மக்களின் எதிர்ப்புக் காரணமாக ஓரிரு நாள்களில் அவர் தனது பதவியைத் துறந்தார். அதன் பின்னர் மக்களாட்சியை ஏற்படுத்த வலியுறுத்தினர். போராட்டக் குழுவினருக்கும் இராணுவத்துக்கும் இடையே நடந்த பேச்சுக்களில் தீர்வு எட்டப்படவில்லை.

அந்த நாட்டு மக்கள் தொடர்ந்து போராட்டங்களை நடத்தி வருகின்றனர்.

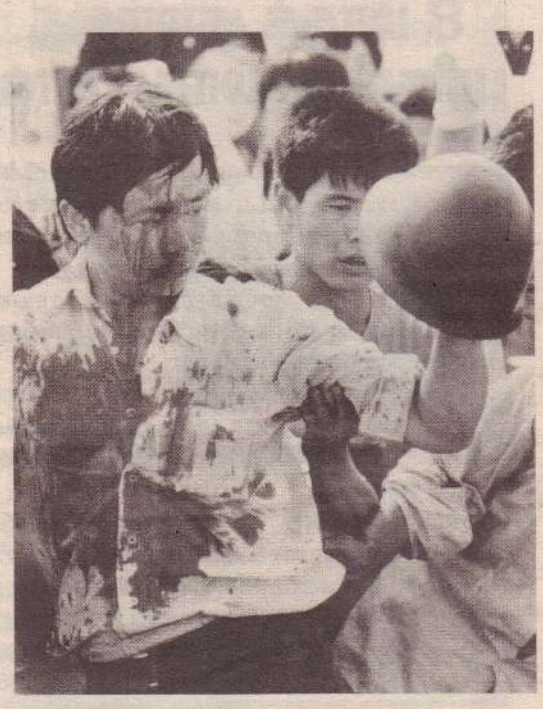

சீனாவில் ஜனநாயக ஆட்சி கோரியவர்கள் 1989 ஆம் ஆண்டில் அறவழியில் மிகப்பெரிய போராட்டத்தைத் தொடங்கினர். சீனாவின் தலைநகர் பீஜிங் உட்பட 400க்கும் மேற்பட்ட நகரங்களில் தொடர் போராட்டங்கள் நடந்தன. போராட்டத்தை நடத்திய சுமார் 12 லட்சத்துக்கும் மேற்பட்டவர்கள் பீஜிங்கில் உள்ள தியானன்மென் சதுக்கத்தில் 1989ஆம் ஆண்டு ஜூன் மாதம் 5ஆம் திகதியன்று குழுமியிருந்தனர். அவர்களைச் சுற்றிவளைத்த இராணுவம் கொன்று குவித்தது. 10ஆயிரத்துக்கு மேற்பட்டவர்கள் கொல்லப்பட்டனர். அந்த நாள் நேற்றையதினம் நினைவுகூரப்பட்டது.

சீனாவுக்குச் சொந்தமானதல்ல தாய்வான் சிங்கப்பூரில் நடந்த மாநாட்டில் முரண்பாடு

சிங்கப்பூர். ஜூன் 6

கடந்த வாரம் சிங்கப்பூரில் நடந்த ஆசியப் பாதுகாப்புக் கூட்டத்தில் அமெரிக்கா - சீனா ஆகிய நாடுகளின் பாதுகாப்பு அமைச்சர்களுக்கிடையே கருத்து மோதல் இடம்பெற்றது.

இந்தக் கூட்டத்தில் உரையாற்றிய அமெரிக்காவின் பதில் பாதுகாப்பு அமைச்சர், ஆசியாவில் சீனாவின் நடவடிக்கைகளை இனி வெளிப்படையாகவே கண்காணிப்போம். சீனா பன்னாட்டு விதிமுறைகளைப் பின் பற்றவில்லை - என்றார். அதன் பின்னர் உரையாற்றிய சீனாவின் பாதுகாப்பு அமைச்சர், 'தாய்வானின் பாதுகாப்பு விவகாரங்களிலும், தென் சீனக் கடற்பகுதி நடமாட்டங்களிலும் அமெரிக்கா ஈடுபடக்கூடாது- என்றார்.

மேலும், அமெரிக்கா தாய்வானுடன் வர்த்தக உறவுகளில் ஈடுபட்டு தாய்வான் மீது ஆக்கிரமிப்பைச் செலுத்த முயல்கிறது, தாய்வானையும், சீனாவையும் பிரிக்கும் கடல் பகுதியில் அமெரிக்கா நடமாடுவது சீனாவின் பாதுகாப்புக்கு அச்சுறுத்தலாக உள்ளது என்றும் கூறினார்.

தாய்வான் தன்னைத் தனி நாடாக அறிவித்துக்கொண்டாலும் இன்னும் அது சீனாவின் ஒரு பகுதி தான், யாராவது இதைப் பிரிக்க முயன்றால் சீனா அதைத் தடுக்கும் என்று சீனாவின் பாதுகாப்பு அமைச்சர் மேலும் தெரிவித்தார்.

அமெரிக்கா - சீனாத் தரப்புகளின் முரண்பாடுகளுக்கு இடையே சீனாவின் கூற்றுக்குத் தனது மறுப்பைத் தெரிவித்தது தாய்வான்.

தாய்வான் சீனாவுக்குச் சொந்தமானது அல்ல, இந்த நூற்றாண்டின் மிகப்பெரிய பொய் தான் சீனாவின் இந்த உரிமை கோரல். தாய்வான் சுதந்திரமான நாடு என்று தாய்வான் தரப்புப் பிரதிநிதி இதன்போது தெரிவித்தார்.

எகிப்தில் சோதனைச்சாவடி மீது தாக்குதல்; 10 பொலிஸார் சாவு

கெய்ரோ.ஜூன் 6

எகிப்தில் பொலிஸ் சோதனைச்சாவடி மீது ஆயுததாரிகள் நடத்திய தாக்குதலில் பொலிஸ் அதிகாரிகளில் 10பேர் சாவடைந்தனர். எகிப்தின் மேற்கில் அமைந்துள்ள சினாய் தீபகற்பம் பகுதியிலேயே இந்தத் தாக்குதல் சம்பவம் நடந்தது. ரம்ழான் பண்டிகையை முன்னிட்டு இஸ்லாமியர்கள் தொழுகையில் ஈடுபடுவதற்குப் பாதுகாப்பு வழங்குவதற்கு அங்கு அமைக்கப்பட்ட பொலிஸ் சோதனைச் சாவடியே மேற்படித் தாக்குதலுக்கு இலக்காகியது.

இந்தத் தாக்குதலுக்கு எந்த ஆயுத இயக்கமும் பொறுப்பேற்கவில்லை. இந்தத் தாக்குதல் குறித்து விசாரணை நடத்தப்பட்டு வருவதாகத் தெரிவிக்கப்படுகிறது.

ஐரோப்பிய ஒன்றியத்தில் இருந்து பிரிட்டன் பிரிந்ததும் புதிய ஒப்பந்தம் காத்திருக்கிறது

பிரிட்டனில் நின்று உரைத்தார் ட்ரம்ப்

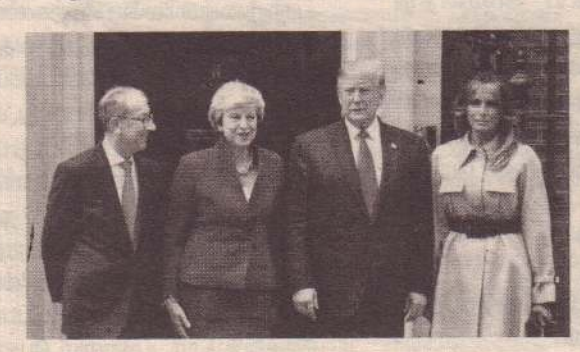

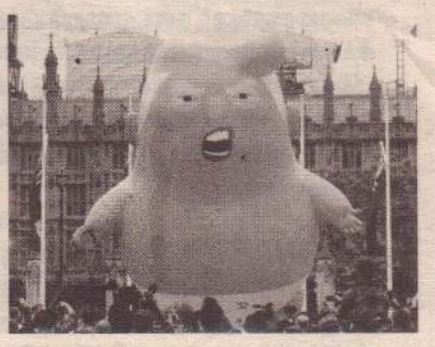

லண்டன்.ஜூன் 6

அமெரிக்க அதிபர் டொனால்ட் ட்ரம்ப் மூன்று நாள்கள் சுற்றுப் பயணமாகப் பிரிட்டனுக்குப் பயணித்துள்ளார். அங்கு அவர் வருகையை எதிர்த்துப் போராட்டங்கள் பல ஏற்பாடு செய்யப்பட்டதாகப் பன்னாட்டு ஊடகங்கள் செய்தி வெளியிட்டன. அங்குள்ள போராட்டக்காரர்களைச் சந்தித்த பிரிட்டனின் எதிர்க் கட்சியான தொழிலாளர் கட்சியின் தலைவர் ஜெரேமி கார்பினைத் தான் சந்திக்க மறுத்ததாக ட்ரம்ப்பும் கூறினார். ஆனால், அவரது வருகையை எதிர்த்துப் பிரிட்டனில் போராடுபவர்கள் குறித்துச் செய்தியாளர்கள் சந்திப்பில் பேசிய அவர்,

'அதெல்லாம் சிறு குழுக்கள் மற்றும் போலிச் செய்திகள்' எனக் கூறினார். பின்னர் பிரிட்டனின் தலைமை அமைச்சர் தெரேசா மே உடன் செய்தியாளர் சந்திப்பில் கலந்துகொண்ட ட்ரம்ப், அமெரிக்கா - பிரிட்டன் கூட்டணி தான் உலகத்தில் அறியப்பட்ட ஒரு மிகச்சிறந்த கூட்டணி என்றும், ஐரோப்பிய ஒன்றியத்தை விட்டுப் பிரிட்டன் வெளியேறியதும் தனித்துவமான ஒரு வர்த்தக ஒப்பந்தம் காத்திருக்கிறது என்றும் தெரிவித்தார்.

அத்தோடு தற்போதைய சூழலில் 'பிரெக்சிட்' பேச்சுக்களில் தெரேசா மே சிறப்பாகச் செயற்பட்டு வருகிறார் - என்றும் குறிப்பிட்டார்.

மூழ்கியது இந்தோனேசியக் கப்பல்

17 பேரைக் காணவில்லை

ஜகார்த்தா.ஜூன்6
பொருள்களை ஏற்றிச் சென்றுகொண்டிருந்த இந்தோனேசியாவின் கப்பல் ஒன்று இந்தோனேசியாவுக்கு அண்மித்த கடற்பரப்பில் மூழ்கியது. கிழக்கு இந்தோனேசியாவுக்குச் சொந்தமான சுலவேசித்தீவின் வடக்குமுனையில், பிட்டங்கில் இருந்து தெற்கில் உள்ள மொரோவாலி பகுதிக்குப் புறப்பட்டுச் சென்று கொண்டிருந்தபோது இந்தக் கப்பல் கடலுள் மூழ்கியது என்று குறிப்பிடப்படுகிறது.
இந்தக்கப்பலில்இருந்த17பேர்காணாமல்போயினர். இந்தச்சம்பவம்கடந்த சனிக்கிழமை நடந்ததாகவும் காணாமல் போனவர்களைத் தேடும் பணி 5நாள்களையும் தாண்டித் தொடர்ந்து நடந்து வருவதாகவும் தெரிவிக்கப்படுகிறது. கடலுக்குள் மூழ்கிய ஒருவர் நான்கு நாள்களின் பின்னர் மீட்கப்பட்டதால் ஏனையவர்களைத் தேடும் பணி தொடர்ந்து முன்னெடுக்கப்பட்டு வருவதாகத் தெரிவிக்கப்படுகிறது.

வெனிசுலாவில் ரஷ்யப் படை!

மொஸ்கோ. ஜூன்6
வெனிசுலாவில்இருந்துரஷ்யாதனதுபடைகளை அகற்றிக்கொள்ளப்போவதாகக் கடந்த' திங்களன்று, அமெரிக்க அதிபர் டொனால்ட்ட்ரம்ப்தனதுகீச்சகத்தில்பதிவிட்டார். இதற்கு ரஷ்யா தனது மறுப்பை வெளியிட்டது.
ரஷ்யாவின் அரச போச்சாளர் டிமிட்றி மெஸ்கோ செய்தியாளர் சந்திப்பு ஒன்றில் இதுபற்றிக் குறிப்பிடுகையில் 'நாங்கள் எந்தச்சந்தர்ப்பத்திலும்இதுசம்பந்தமாகட்ரம்ப் உடன்தொடர்புகொள்ளவில்லை. பத்திரிகையில் வெளியான தகவல்களை ஆதாரமாகக்கொண்டு ட்ரம்ப் இப்படியான முடிவுக்கு வந்திருக்கலாம். ரஷ்யாவின் இராணுவம் வழமைபோல் வெனிசுலாவின் பாதுகாப்பு நடவடிக்கைகளில் தொடர்கிறது' என்றார்.
இதற்குமுன்னதாகவெனிசுலாவில்ரஷ்யத் துருப்புகள் களமிறங்கியுள்ளதான உறுதிப்படுத்தப்படாத செய்திகள் வெளியாகிக் கொண்டிருந்த நிலையில் அங்கு ரஷ்யப் படைகள் முகாமிட்டுள்ளமையை டிமிட்றி மெஸ்கோவின்பேச்சுஉறுதிப்படுத்தியது.
மத்திய கிழக்கு நாடுகள் சிலவற்றில் கால்பதித்தரஷ்யாவும், அமெரிக்காவும்எதிர்எதிர்த் துருப்புகளாக நின்று அந்த நாடுகளைச் சீரழிப்பதுபோல வெனிசுலா விடயத்திலும் அவ்வாறானதோர்அத்திபாரம்இடப்பட்டிருப்பதாகப் பன்னாட்டு அரசியலவாதானிகள் கருத்துரைத்தனர்.

வெயில்உச்சம் – வாட்டுகிறதுவறட்சி இந்தியாவில் இதுவரை 5 பேர் சாவு

புதுடெல்லி.ஜூன்6
இந்தியாவில் கடும் வெப்ப நிலை நீடிக்கிறது. இதில்ராஜஸ்தான்மாநிலத்திலுள்ளசுருஎன்றநகரம்கடும் வெப்பம்நிலவும்நகரமாகப்பதிவானது. இந்த மாதம் 3ஆம் திகதி அங்கு 49.8 டிகிரி செல்சியஸ் வெப்பம்பதிவானது. இந்தியாவில் வெப்பநிலை அளவு 45 டிகிரிசெல்சியஸைத் தொட்டு அச்சுறுத்தி வருகிறது,
பனிப்பிரதேசங்களான ஜம்முகாஷ்மீர், இமாச்சலம், உத்தராகண்ட்ஆகியவையும்இந்தக்கடும் வெப்பம் பாதித்துள்ளது. தெலங்கானா, கர்நாடகாவிலும் கடும் வெப்பநிலை நீடித்து வருகிறது. ராஜஸ்தானில் விவசாயி ஒருவரும் 2 பொலிஸாரும், குஜராத் சபர்கந்தா மற்றும் ராஜ்கோட் மாவட்டங்களில் இருவருமாக இந்தவெப்பநிலையால்5பேர்சாவடைந்தனர்.
எதிர் வரும் நாள்களில் வெயில் அளவு, வெப்ப அளவு குன்றவதற்கான வாய்ப்பு இல்லை என்றும் கேரளாவில்பருவமழைபெய்யத் தொடங்கிய பிறகு தென்னிந்தியா வெப்பத்திலிருந்து விடுதலை கிடைக்க வாய்ப்புள்ளது என்றும் தெரிவிக்கப்படுகிறது. மகாராஷ்டிரா, கர்நாடகா, தமிழ்நாடு, தெலங்கானா, குஜராத், ஜார்கண்ட், வடகிழக்குமாநிலங்கள்வறட்சியினால் கடுமையாகப்பாதிக்கப்பட்டுள்ளன என்பது குறிப்பிடத்தக்கது.

அமெரிக்கா எங்கள் பொறுமையைச் சோதிக்கிறது

வடகொரியா தெரிவிப்பு

சியோல், ஜூன்6
எங்கள் பொறுமையைச் சோதிக்கிறது அமெரிக்கா. அப்படிச் செய்ய வேண்டாம். பொறுமைக்கு எல்லை உண்டு எனஅமெரிக்காவைஎச்சரிக்கும்வகையில்கருத்துவெளியிட்டதுவடகொரியா. அணுஆயுதவிவகாரத்தில்அமெரிக்கா ஒருதீர்க்கமானமுடிவைஎடுத்துமென்மையான போக்கைக் கடைப்பிடிக்காவிட்டால் சிங்கப்பூரில் மேற்கொள்ளப்பட்ட ஒப்பந்தம் வெறும் வெள்ளைத்தாள்களாக மாறிவிடும். அமெரிக்க சரியான முறையில் எங்களை அணுகினால்சிங்கப்பூரில்மேற்கொள்ளப்பட்ட ஒப்பந்தத்துக்குஏற்பநடப்பதற்குத்தயார் என்று வட கொரியாவின் அயலுறவு அமைச்சின் அலுவலகம் அறிவித்தது.

சிங்கப்பூர் ஒப்பந்தம்
நீண்ட காலமாக நீடித்து வந்த அமெரிக்கா – வடகொரியாவுக்கான முரண்பாடுகளுக்கிடையில்கடந்தவருடத்தில், சிங்கப்பூரில் அமெரிக்காவுக்கும், வடகொரியாவுக்கும் இடையில் முதல் தடவையாகப் பேச்சுக்கள் நடந்தன. அதன்போது ஓர் உடன்படிக்கை மேற்கொள்ளப்பட்டது.
அதில் வடகொரியா அணு ஆயுதங்களைக் களைய வேண்டும் எனவும், அமெரிக்கா வடகொரியா மீதான பன்னாட்டுத் தடைகளை நீக்க வேண்டும் எனவும்ஏற்றுக்கொள்ளப்பட்டது. ஆயினும் பன்னாட்டுத் தடைகளை நீக்குவதற்குப் போதுமான அளவு அணு ஆயுதங்களை வடகொரியா கையளிக்கவில்லை என அமெரிக்க கூறியது. அதன் காரணமாக அணு ஆயுத விவகாரத்தில்,தொடர்ந்தும் வட கொரியாவுக்கு அழுத்தம் கொடுப்பதாக அமெரிக்கா கூறுகிறது. ஆயினும் இந்தச் சந்திப்பின் பின்னர் வட கொரியா தன்னுடைய அணு ஆயுதச் சோதனைகளை நிறுத்தியது. அணு ஆயுதத் தயாரிப்புக்களையும்நிறுத்தி அவற்றைப்பார்வையிடுமாறு பன்னாட்டுத் தரப்புகளிடம் வேண்டிநின்றது.
ஆனால், வடகொரியவிடயத்தில் மந்தகதியில் செயற்பட்ட அமெரிக்கா அதன் மீதானதடைகளைநீக்குவதற்குப்பின்னடித்தது. வடகொரியா மறுபடியும் அணு ஆயதச் சோதனைகளில் குதித்தது.

இன்றைய நாள்

மேடம்: அறிமுகம் இல்லாதவரிடம் அதிகம் பேச வேண்டாம். தொழில், வியாபாரத்தில் வேலைப்பளு அதிகரிக்கும்.பணவரவைவிடசெலவுகூடும். பணியாளர்கள் நிர்வாகத்தின் சட்டதிட்டம் தவறாமல் பின்பற்றவும்..

இடபம்: நண்பர்களின் அன்பும், ஆதரவும் கிடைக்கும். எதிர்பார்த்த சுபசெய்திதாமாகதேடிவரும்.தொழில், வியாபாரத்தில் அபிவிருத்தி பணி செய்வீர்கள். பெண்கள் விருந்து விழாவில் கலந்து கொள்வர்.

மிதுனம்: மனதில் இனம்புரியாத மகிழ்ச்சி நிறைந்திருக்கும். திட்டமிட்ட பணிகள் எளிதாக நிறைவேறும். தொழில், வியாபாரம் சார்ந்த நிலுவைப் பணி நிறைவேறும்.

கடகம்: எதிர்பார்த்த நன்மை எளிதாக கிடைக்கும்.தொழில், வியாபாரத்தில் அளவான மூலதனம் போதும். கூடுதல் நேரம் பணிபுரிவீர்கள். வெளியூர் பயணத்தில் திடீர் மாற்றம் ஏற்படலாம்.

சிம்மம்:பேச்சில் ஆரவாரம் தவிர்ப்பது நல்லது. எதிர்பார்ப்பு நிறைவேற புதிய வாய்ப்பு கிடைக்கும். தொழில், வியாபார நடைமுறை சீராக இருக்கும்.

கன்னி: கடந்த கால அனுபவத்தால் நன்மை காண்பீர்கள். தொழில், வியாபாரத்தில் வியத்தகு வளர்ச்சி உருவாகும்.உபரிவருமானம்கிடைக்கும். தாய்வழி உறவினர் பாசத்துடன் நடந்து கொள்வர்.

துலாம்: எதிரியால் இருந்த தொல்லை மறையும். புதிய முயற்சியில் ஈடுபடுவீர்கள். தொழில், வியாபாரத் தொடர்பு பலம் பெறும். உபரி வருமானம் கிடைக்கும். கூடுதல் சொத்து வாங்க அனுகூலம் உண்டு.

விருச்சிகம்: நண்பர் அதிக எதிர்பாப்புடன் நடந்து கொள்வார். தொழில், வியாபாரத்தில் லாபம் சுமாராக இருக்கும். முக்கிய செலவுகளுக்கு சேமிப்பு பணம் செலவாகும்.

தனுசு: அடுத்தவரின் தவறுக்கு சிரமப்படலாம்.தொழில், வியாபாரத்தில் திட்டமிட்ட இலக்கு நிறைவேற்றுவது தாமதமாகும்.மிதமானபணவரவுஉண்டு.

மகரம்: நேர்மை எண்ணம் மேலோங்கும். தொழில், வியாபாரத்தில் திட்டமிட்ட இலக்கு எளிதாக நிறை வேறும்.தராள அளவில் பணவரவு கிடைக்கும். குடும்பத் தேவை குறைவின்றி நிறைவேறும்.

கும்பம்: அவசரப்பணி சிரமத்திற்கு ஆளாகலாம். தொழிலில் உற்பத்தி, விற்பனை சராசரி அளவில் இருக்கும். லாபம் சுமாராக இருக்கும்.

மீனம்: உறவினரிடம் மனம் விட்டு பேசுவீர்கள். தொழில், வியாபாரத்தில் வளர்ச்சிக்கான வாய்ப்பு உருவாகும். வருமானம் திருப்திகரமாக இருக்கும்.

இன்றைய ஆட்டங்கள்

யாழ்ப்பாணம், ஜூன் 6
கைதடி வளர்மதி சன சமூக நிலையத்தின் 60 ஆவது ஆண்டு நிறைவை முன்னிட்டு தென்மராட்சி ரீதியாக நடத்தும் மின்னொளியிலான தாச்சித் தொடரின் ஆட்டங்கள் கழக மைதானத்தில் இடம் பெற்று வருகின்றது. இந்தத் தொடரில் இன்று வியாழக்கிழமை இடம் பெறும் ஆட்டத்தில் நவாலி தென்றல் விளையாட்டுக்கழக அணியை எதிர்த்து சங்கானை இளங்கதிர் விளையாட்டுக்கழக அணி மோதவுள்ளது.
மாலை 4.30 மணிக்கு இடம்பெறும் ஆட்டத்தில் பொற்பதி விளையாட்டுக்கழக அணியை எதிர்த்து அன்னை விளையாட்டுக்கழக அணி மோதவுள்ளது.
(23)

யாழ்ப்பாணம், ஜூன் 6
குருநகர் பாடும்மீன் விளையாட்டுக்கழகத்தின் அனுசரணையுடன் சூசையப்பர் விளையாட்டுக்கழகம் நடத்தும் தூயஒளி வெற்றிக்கிண்ணத்துக்கான கால்பந்தாட்டத் தொடரின் ஆட்டங்கள் குருநகர்பாடும்மீன் விளையாட்டுக்கழக மைதானத்தில் இடம்பெற்று வருகின்றது.
இந்தத் தொடரில் இன்று மாலை 3.30 மணிக்கு இடம்பெறும் ஆட்டத்தில் மயில்காடு ஞானமுருகன்விளையாட்டுக்கழக அணியை எதிர்த்து வளர்மதி விளையாட்டுக்கழக அணி மோதவுள்ளது.
மாலை 4.30 மணிக்கு இடம்பெறும் ஆட்டத்தில் பொற்பதி விளையாட்டுக்கழக அணியை எதிர்த்து அன்னை விளையாட்டுக்கழக அணி மோதவுள்ளது.
(23)

யாழ்ப்பாணம், ஜூன் 6
வடமராட்சி கால்பந்தாட்ட லீக்கின் அனுசரணையுடன் வதிரி டயமன்ஸ் விளையாட்டுக்கழகம் நடத்தும் அணிக்கு 9 பேர் பங்கு பற்றும் வே.நகுலன் ஞாபகார்த்த வெற்றிக்கிண்ணத்துக்கான கால்பந்தாட்டத் தொடரின் ஆட்டங்கள் வதிரி டயமன்ஸ் விளையாட்டுக்கழக மைதானத்தில் இடம் பெற்று வருகின்றது. இதில் இன்று மாலை 4 மணிக்கு இடம்பெறும் ஆட்டத்தில் பொலிகை பாரதி விளையாட்டுக்கழக அணியை எதிர்த்து மணற்காடு சென். அன்ரனிஸ் விளையாட்டுக்கழக அணி மோதவுள்ளது.
(23)

17,20 வயதுப் பிரிவு.
பெண்களுக்கான கரம் போட்டியில்

கிண்ணம் வென்றது கொக்குவில் இந்து

யாழ்ப்பாணம், ஜூன் 6
வடக்கு மாகாண பாடசாலைகளுக்கு இடையிலான 17வயது, 20வயதுப் பிரிவு பெண்களுக்கான கரம் போட்டியில் கொக்குவில் இந்துக்கல்லூரி அணி கிண்ணம் வென்றது.
கொக்குவில் இந்துக்கல்லூரியில் நேற்றுமுன்தினம் செவ்வாய்க்கிழமை இடம்பெற்ற இறுதியாட்டத்தில் 17 வயதுப்பிரிவு பெண்களுக்கான இறுதியாட்டத்தில் கொக்குவில் இந்துக்கல்லூரி அணியை எதிர்த்து யாழ்ப்பாணம் இந்து மகளிர் கல்லூரி அணி மோதியது. முதலாவது ஒற்றையர் ஆட்டத்தில் கொக்குவில் இந்துக்கல்லூரி அணி சார்பில் காவியாவும், யாழ்ப்பாணம் இந்து மகளிர் கல்லூரி அணி சார்பில் பிரியங்காவும் மோதிக் கொண்டனர். இதில் கொக்குவில் இந்துக்கல்லூரி அணி சார்பில் விளையாடிய காவியா 25:4 என்ற புள்ளிகள் அடிப்படையில் வெற்றி பெற்றார்.
இரண்டாவது ஒற்றையர் ஆட்டத்தில் கொக்குவில் இந்துக்கல்லூரி அணி சார்பில் ஜென்சிக்கவும் யாழ்ப்பாணம் இந்து மகளிர் கல்லூரி அணி சார்பில் அஜந்தாவும் மோதிக் கொண்டனர். இதில் யாழ்ப்பாணம் இந்து மகளிர் அணி சார்பில் விளையாடிய ஜென்சிக்கா 17:12 என்ற புள்ளிகள் அடிப்படையில் வெற்றி பெற்றார்.
ஒற்றையர் ஆட்டங்கள் சமநிலையில் முடிவுக்கு வர இரட்டையர் ஆட்டம்மூலம் வெற்றி, தோல்வி தீர்மானிக்கப்பட்டது. இரட்டையர் ஆட்டத்தில் கொக்குவில் இந்துக்கல்லூரி அணி சார்பில் கிரிசா.திவ்யா இணையை எதிர்த்து யாழ்ப்பாணம் இந்து மகளிர் கல்லூரி அணி சார்பில் பமிலா, பிருத்தீவி இணை மோதிக் கொண்டனர். இதில் கொக்குவில் இந்துக்கல்லூரி அணி சார்பில் கிரிசா.திவ்யா இணை 11:4 என்ற புள்ளிகள் அடிப்படையில் வெற்றி பெற்றனர். 17 வயதுப் பிரிவு கரம் போட்டியில் கொக்குவில் இந்துக்கல்லூரி அணி 2:1 என்ற நேர் செற் கணக்கில் வெற்றி பெற்று கிண்ணத்தை வென்றனர்.
20 வயதுப்பிரிவு பெண்களுக்கான ஒற்றையர் இறுதியாட்டத்தில் கொக்குவில் இந்துக்கல்லூரி அணியை எதிர்த்து யாழ்ப்பாணம் இந்து மகளிர் கல்லூரி அணி மோதியது.
முதலாவது ஒற்றையர் ஆட்டத்தில் கொக்குவில் இந்துக்கல்லூரி அணி சார்பில் டிசாந்தியும், யாழ்ப்பாணம் இந்து மகளிர் கல்லூரி அணி சார்பில் விதுர்சிகாவும் மோதிக் கொண்டனர். இதில் கொக்குவில் இந்துக்கல்லூரி அணி சார்பில் விளையாடிய டிசாந்தி 25:0 என்ற புள்ளிகள் அடிப்படையில் அபார வெற்றி பெற்றார்.
இரண்டாவது ஒற்றையர் ஆட்டத்தில் கொக்குவில் இந்துக்கல்லூரி அணி சார்பில் துசாயினியும் யாழ்ப்பாணம் இந்து மகளிர் கல்லூரி அணி சார்பில் லக்சிகாவும் மோதிக் கொண்டனர். இதில் யாழ்ப்பாணம் இந்து மகளிர் அணி சார்பில் விளையாடிய லக்சிகா 25:5 என்ற புள்ளிகள் அடிப்படையில் வெற்றி பெற்றார். ஒற்றையர் ஆட்டங்கள் சமநிலையில் முடிவுக்கு வர இரட்டையர் ஆட்டம் மூலம் வெற்றி, தோல்வி தீர்மானிக்கப்பட்டது.
இரட்டையர் ஆட்டத்தில் கொக்குவில் இந்துக்கல்லூரி அணி சார்பில் பவதாரணி, சதுர்சிகா இணையை எதிர்த்து யாழ்ப்பாணம் இந்து மகளிர் கல்லூரி அணி சார்பில் றுஜிதா, சுரபூஜிதா இணை மோதிக் கொண்டனர். இதில் கொக்குவில் இந்துக்கல்லூரி அணி சார்பில் விளையாடிய பவதாரணி சதுர்சிகா, இணை 25:4 என்ற புள்ளிகள் அடிப்படையில் வெற்றி பெற்றது. 20 வயதுப் பிரிவு கரம் போட்டியிலும் கொக்குவில் இந்துக்கல்லூரி அணி 2:1 என்ற நேர் செற் கணக்கில் வெற்றி பெற்று கிண்ணத்தை சுவீகரித்தனர்.
(23)

உடுத்துறை பாரதி அசத்தலாட்டம்

யாழ்ப்பாணம், ஜூன் 6
வடமராட்சி கால்பந்தாட்ட லீக்கின் அனுமதியுடன் வதிரி டயமன்ஸ் விளையாட்டுக்கழகம் நடத்தும் அணிக்கு 9 பேர் பங்கு பற்றும் வே.நகுலன் ஞாபகார்த்த வெற்றிக் கிண்ணத்துகான கால்பந்தாட்டத் தொடரில் உடுத்துறை பாரதி விளையாட்டுக்கழக அணி வெற்றி பெற்றது.
வதிரிடயமன்ஸ்விளையாட்டுக்கழக மைதானத்தில் நேற்று முன்தினம் செவ்வாய்க்கிழமை இடம்பெற்ற ஆட்டத்தில் உடுத்துறைபாரதி விளையாட்டுக்கழக அணியை எதிர்த்து அண்ணா சிலையடி விளையாட்டுக்கழக அணி மோதியது. இதில் உடுத்துறை பாரதி விளையாட்டுக்கழக அணி 2:0 என்ற கோல் கணக்கில் வெற்றி பெற்றது.
(23)

சென்.ஜோன்ஸுக்கு தங்கம், வெண்கலம்

வடக்கு மாகாண பாடசாலைகளுக்கு இடையிலான 17வயதுப் பிரிவு ஆண்களுக்கான பளு தூக்கு போட்டியில் சென்.ஜோன்ஸ் கல்லூரி ஓர் தங்கம், ஓர் வெண்கலப் பதக்கத்தைப் பெற்றது.
கந்தர்மடம் சிவப்பிரகாச வித்தியாலயத்தில் நேற்று இடம்பெற்ற 17வயதுப் பிரிவு ஆண்களுக்கான பளு தூக்கு போட்டியில் 73 கிலோ எடைப் பிரிவில் கு.விக்கிரம் 128 கிலோ எடைப் பளுவைத் தூக்கி தங்கப் பதக்கத்தையும், 81 கிலோ எடைப் பிரிவில் வி.தனுசிகன் 120 கிலோ எடைப் பளுவை தூக்கி வெண்கலப் பதக்கத்தையும் கைப் பற்றினர்.

வைகறை வாகை

கைதடி வளர்மதி சனசமூக நிலையத்தின் 60 ஆவது ஆண்டு நிறைவை முன்னிட்டு தென்மராட்சி ரீதியாக நடத்தும் மின்னொளியிலான தாச்சி தொடரின் ஆட்டங்கள் கழக மைதானத்தில் இடம்பெற்று வருகின்றது. இந்தத் தொடரில் நேற்று முன்தினம் இடம்பெற்ற ஆட்டத்தில் வைகறை விளையாட்டுக்கழக அணியை எதிர்த்து நவாலி தென்றல் விளையாட்டுக்கழக அணி மோதியது. இதில் வைகறை விளையாட்டுக்கழக அணி 8:3 என்ற புள்ளிகள் அடிப்படையில் வெற்றி பெற்றது.
(23)

பளுதூக்கலில் சென். பற்றிக்ஸுக்கு வெள்ளி, வெண்கலப் பதக்கங்கள்

வடக்கு மாகாண பாடசாலைகளுக்கு இடையிலான 17வயதுப் பிரிவு ஆண்களுக்கான பளு தூக்கு போட்டியில் சென். பற்றிக்ஸ் கல்லூரி அணி 3 வெள்ளிப் பதக்கங்கள், ஓர் வெண்கலப் பதக்கத்தை வென்றனர்.
கந்தர்மடம் சிவப்பிரகாச வித்தியாலயத்தில் நேற்று இடம்பெற்ற 17வயதுப் பிரிவு ஆண்களுக்கான பளு தூக்கு போட்டியில் றொ. எக்லேசியா 61 கிலோ எடைப் பிரிவில் 127 கிலோ எடைப் பளுவையும், தி.கபிராஜ் 73 கிலோ எடைப் பிரிவில் 123 கிலோ எடைப் பளுவையும், ட. மதுசன் 81 கிலோ எடைப் பிரிவில் 101 கிலோ எடைப் பளுவையும் தூக்கி வெள்ளிப் பதக்கத்தை கைப்பற்றினர். ரூ.சஞ்ஜீவன் 40 கிலோ எடைப் பிரிவில் 101 கிலோ எடைப் பளுவை தூக்கி வெண்கலப் பதக்கத்தைக் கைப்பற்றினார்.

மலிங்கவை கடிந்து கொண்ட பயிற்சியாளர் ஹதுருசிங்க

உலகக் கிண்ணத் தொடரில் இலங்கை - ஆப்கான் அணிகளுக்கிடையில் இடம்பெற்ற போட்டியில் இலங்கை அணி தனது முதல் வெற்றியைப் பதிவு செய்தது. ஆப்கானிஸ்தான் அணியுடனான வெற்றி ஒருநாள் இலங்கையின் தலைவிதியை மாற்றும் என இலங்கை அணியின் பயிற்றுவிப்பாளர் சண்டிக ஹதுருசிங்க நம்பிக்கை வெளியிட்டுள்ளார்.

இது குறித்து அவர் மேலும் தெரிவிக்கையில்:

எங்களுக்கு வெற்றியொன்று அவசியமாகவிருந்தது. சமீபத்தில் நாங்கள் வெற்றிகளை அனுபவிக்கவில்லை அதனால் இந்த வெற்றி எங்களுக்கு மிகவும் அவசியமானதாகக் காணப்பட்டது.

இலங்கை அணி போதுமான ஓட்டங்களைப் பெறவில்லை என்ற போதிலும் வேகப்பந்து வீச்சாளர்கள் சிறப்பாக பந்து வீசுவார்கள் என எதிர்பார்த்தேன்.

இலங்கையின் வெற்றிவாய்ப்பை நுவான் பிரதீப் தனியொரு பந்து வீச்சாளராக காப்பாற்றினார். மலிங்க தான் நம்புகின்ற விடயங்களை தனது கருத்துக்களாக வெளியிடுகின்றார்.

இந்த வெற்றிக்குப் பின்னர் இலங்கை அணியின் அனைத்து வீரர்களும் அதிக நம்பிக்கையைப் பெறுவார்கள்- என்றார்.

இன்றைய போட்டி

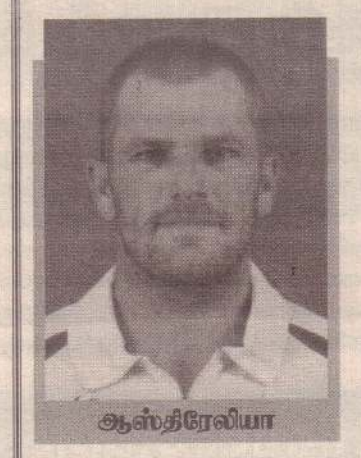

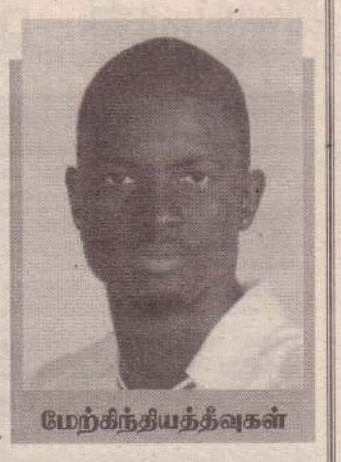

சைக்கிள் ஓட்டப் போட்டி

கம்பர்மலை கலாவாணி சன சமூக நிலையம் தமது வைர விழாவை முன்னிட்டு வடமாகாண ரீதியாக நடத்தும் ஆண், பெண்களுக்கான சைக்கிள் ஓட்டம் எதிர்வரும் சனிக்கிழமை குறித்த கழக மைதானத்தில் இருந்து ஆரம்பமாகவுள்ளது. ஆண்களுக்கான சைக்கிள் ஓட்டம் 25 கிலோ மீற்றரும், பெண்களுக்கான சைக்கிள் ஓட்டம் 15 கிலோ மீற்றருமாக நடைபெறவுள்ளது. (422)

ஆஸி. – தீவுகள் இன்று மோதல்

12ஆவது உலகக் கிண்ணத் தொடரில் இன்றைய போட்டியில் ஆஸ்திரேலியா - மேற்கிந்தியத்தீவுகள் அணி மோதுகின்றன. இருதுருவங்கள் மோதுகின்ற போட்டியாக இது அமையும். இரண்டு அணிகளும் தலா ஓர் வெற்றியுடன் களமிறங்குகின்றன. மேற்கிந்தியத்தீவுகளைப் பொறுத்த வரையில் 8 வரையிலான அதிரடித் துடுப்பாட்ட வீரர்களை உள்ளடக்கிய பலம் வாய்ந்த அணியாகக் காணப்படுகின்றது. பந்து வீச்சிலும் தோமஸ், ரோச், அலைன் ஹட்ரல் என சிறப்பான பந்து வீச்சாளர்களையும் உள்ளடக்கிய சமபலம் என்பதை விட அசுர பலம்கொண்ட அணியாகக் களமிறங்குகின்றது.

நடப்புச் சம்பினான ஆஸ்திரேலியா அணியைப் பொறுத்த வரையிலும் அவர்களையும் குறைத்து மதிப்பிட முடியாது சிமித், வோர்னர், கவாயா, பின்ஞ், சிமித் என அசைக்க முடியாத துடுப்பாட்ட வரிசைகளைக் கொண்ட அணியாகக் காணப்படுகின்றது. பந்து வீச்சிலும் அவர்கள் சளைத்தவர்கள் இல்லை. இரண்டு அணிகளும் ஏட்டிக்குப் போட்டியாக தங்களது பலத்தை நிரூபிக்கும் என்பதில் ஐயமில்லை.

இதுவரை நடைபெற்ற ஒரு நாள் கிரிக்கெட் போட்டியில் ஆஸ்திரேலியா அணி 73 வெற்றிகளையும், மேற்கிந்தியத்தீவுகள் அணி 60 வெற்றிகளையும் பெற்றுள்ளன. உலகக் கிண்ணப் போட்டிகளில் ஆஸ்திரேலியா அணி 7 தடவைகள் இறுதிப் போட்டிக்கு முன்னேறி 5 தடவைகள் வெற்றி பெற்று கிண்ணத்தை கைப்பற்றியுள்ளது. மேற்கிந்தியத்தீவுகள் அணி 3 தடவைகள் இறுதிப் போட்டிக்கு முன்னேறி 2 வெற்றிகளை மட்டுமே பெற்றுள்ளது. மேற்கிந்தியத்தீவுகள் அணி உலகக் கிண்ணம் ஆரம்பித்த ஆண்டு, அதற்கு அடுத்த ஆண்டு என இரண்டு வெற்றிகளையும் தொடர்ந்து பெற்றது. அதன் பின்னர் அதற்கு அடுத்த ஆண்டு இறுதிப் போட்டிக்கு முன்னேறி ஆஸ்திரேலியாவிடம் தோல்விடைந்தது. அதன் பின்னர் அந்த அணி உலகக் கிண்ணத்தில் வெற்றி பெறவில்லை என்பது குறிப்பிடத்தக்கது.

தெ.ஆபிரிக்கா நெருக்கடி இந்தியா போராடி வென்றது

நடப்பு உலகக் கிண்ணத் தொடரின் தனது முதலாவது ஆட்டத்தில் இந்திய அணி வெற்றியைப் பதிவு செய்துள்ளது. தென்னாபிரிக்க அணியை 6 இலக்குகள் வித்தியாசத்தில் வீழ்த்தி இந்த வெற்றியைச் சுவீகரித்தது. தென்னாபிரிக்கா தான் விளையாடிய மூன்று ஆட்டங்களிலும் தோல்வியைச் சந்தித்துள்ளது.

தென்னாபிரிக்கா அணி 227 ஓட்டங்களைப் பெற்றபோதும், இந்திய அணிக்கு கடும் நெருக்கடியைக் கொடுத்தது. 15 பந்துகள் மீதம் இருக்கையிலேயே இந்திய அணி வெற்றி இலக்கை எட்டியது.

நாணயச் சுழற்சியில் வெற்றி பெற்ற தென்னாபிரிக்கா அணி முதலில் துடுப்பெடுத்தாடுவதற்குத் தீர்மானித்தது. உலகக் கிண்ணத்தின் முதல் போட்டியில் காயமடைந்து அணிக்குத் திரும்பிய அம்லா ஏமாற்றமளித்தார். தென்னாபிபிரிக்கா அணியின் ஆரம்பத் துடுப்பாட்ட வீரர்கள் தமது பொறுப்புணர்ந்து ஆடவில்லை. அணி 100 ஓட்டங்களை எட்டுவதற்குள் 5 இலக்குகளை இழந்தது. அணியின் வீரர்கள் எவரும் அரைச் சதம் கூட தாண்டவில்லை. இறுதியில் கிறிஸ் மோரிஸ் ஓரளவுக்கு அணிக்கு வலுச் சேர்த்தார்.

இந்திய பந்து வீச்சாளர்கள் நல்ல தொரு பந்து வீச்சை மேற்கொண்டிருந்தனர். சாஹல் 4 இலக்குகளைக் கைப்பற்றி அசத்தியிருந்தார். பும்ராவும் பங்காற்றினார். அணி நிர்ணயிக்கப்பட பற்றுப்பரிமாற்றங்களில் 9 இலக்குகளை இழந்து 227 ஓட்டங்களைச் சேர்த்தது.

இந்திய அணியின் ஓட்ட எண்ணிக்கை மந்த நிலை எனில் அவர்கள் அணியில் இருந்திருந்தால்? இந்தியாவின்நிலைமை அம்போதான்.

ரோகித் சிறப்பாக துடுப்பெடுத்தாடி சதம் கடந்தார். அணித் தலைவர் கோக்லி பந்துகளை வீணடித்து ஆட்டமிழந்தார். பினிசர் என்று கூறப்படும் டோனி போட்டியை முடிக்காது நடையைக் கட்டினார். இறுதியாக பாண்டியா களத்தில் இறங்கி ஆட்டத்தை முடித்து வைத்தார். அணி 47.3 பந்துப்பரிமாற்றங்களில் 4 இலக்குகளை இழந்து வெற்றியைப் பெற்றது. தென்னாபிரிக்க அணிக்கு இது தொடர்ந்து 3ஆவது தோல்வியாகும். உலகக் கிண்ணத்தில் தென்னாபிரிக்கா அணி அதிர்ஷ்டமில்லாத அணியாக தொடருமா அல்லது எஞ்சியிருக்கும் போட்டியில் வெற்றி பெற்று களங்கத்தை நீக்குமா? ஆட்ட நாயகனாக இந்திய அணியின் ரோகித் சர்மா தெரிவானார்.

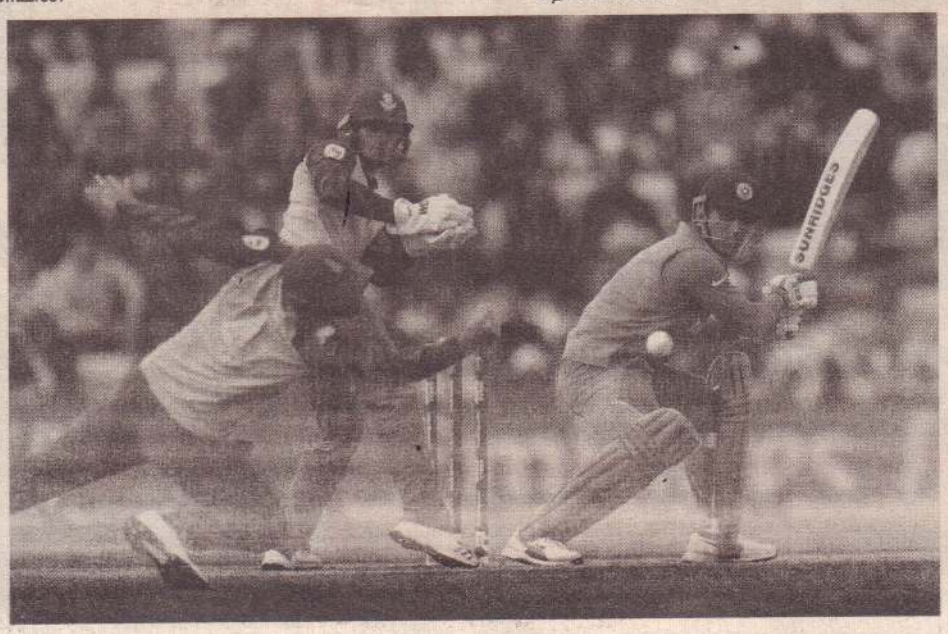

ஜெர்சியை மாற்றுமா இந்தியா?

உலகக் கிண்ணப் போட்டியில் பன்னாட்டு கிரிக்கெட் கட்டுப்பாட்டுச் சபை புதிய விதிமுறை ஒன்றை வெளியிட்டது. அதாவது ஒரே நிற ஜெர்சியில் உள்ள அணிகள் மோதும் போட்டியில் ஒரே நிறத்திலாலான ஜெர்சிகளை அணியக் கூடாது என்று அறிவுறுத்தப்பட்டுள்ளனர். ஏனெனில் அப்படி விளையாடுவதால் வீரர்களின் அணிகளை சரியாக கணக்கிட முடியாது என்பதால் ஜெர்சி மாற்றப்படுகிறது என குறிப்பிடப்பட்டுள்ளது.

அந்த வகையில் இங்கிலாந்து, இந்தியா, இலங்கை, ஆப்கானிஸ்தான் ஆகிய அணிக்கள் நீலநிற ஜெர்சியில் விளையாடி வருகின்றனர். பாகிஸ்தான், பங்களாதேஷ், தென்னாபிரிக்கா ஆகிய அணிகள் பச்சை நிற ஜெர்சியில் விளையாடிவருகின்றனர்.

1992ஆம் ஆண்டு முதல், உலகக் கிண்ணத்தில் பங்கேற்கும் ஒவ்வொரு நாட்டின் அணி வீரர்களும் வர்ண ஜெர்சிகள் அணியும் முறை அறிமுகப்படுத்தப்பட்டன.

இந்த விதியின்படி இங்கிலாந்து, பாகிஸ்தான் அணிகள் தங்களது சொந்த நிறத்திலாலான ஜெர்சியில் விளையாட பன்னாட்டு கிரிக்கெட் கட்டுப்பாட்டுச் சபை அனுமதி அளித்துள்ளது. ஏனைய ஒரே நிறங்களை கொண்ட அணிகள் நிறங்களை மாற்ற வேண்டும் என்று கூறியுள்ளது.

அந்த வகையில் எதிர்வரும் ஜூன் 30ஆம் திகதி இங்கிலாந்துடன் நடைபெறும் போட்டியில் இந்திய அணி வீரர்கள் ஒரேஞ்ச் நிற ஜெர்சியோடு விளையாட **வாய்ப்புள்ளதாக தகவல் வெளியாகியுள்ளது.**

யாழ். மத்தி – சென்.ஜோன்ஸ் இறுதியாட்டம் இன்று

ஷாம்சனின் மூன்றுமாத
FREE ENGLISH WORKSHOP
100 பேருக்கான இவ் இலவச பயிற்சிக்கு நீங்கள் இன்னும் பதிவுசெய்யவில்லையா?
சரளமாக ஆங்கிலம் பேசவும் எழுதவும் கற்றுக்கொள்ள 16 வயதிற்கு மேற்பட்ட எவரும் இலவசமாக இணையமுடியும்
ஆரம்பம் சனி காலை 10 மணி
சர்வதேச அங்கீகாரத்துடனான சான்றிதழ் கற்கைநெறி
- Modules கட்டணமான ரூபா 1000 மட்டும் செலுத்துதல் வேண்டும் -
SAAMSON
403, வெலிங்டன் சந்தி, பெருமாள் கோவிலடி, யாழ்நகர்.
021 222 4282 077 621 4567

சுன்னாகம் ஸ்கந்தவரோதயா கல்லூரியின் 125ஆவது ஆண்டு நிறைவும், கல்லூரியில் கடினப் பந்து கிரிக்கெட் ஆரம்பிக்கப்பட்டு 75ஆவது ஆண்டு நிறைவையும் முன்னிட்டு நடத்தும் அழைக்கப்பட்ட வடமாகாண பாடசாலைகளுக்கு இடையிலான கிரிக்கெட் தொடரின் இறுதியாட்டம் இன்று கல்லூரி மைதானத்தில் இடம்பெறவுள்ளது.

இறுதியாட்டத்தில் யாழ்ப்பாணம் மத்திய கல்லூரி அணியை எதிர்த்து யாழ்ப்பாணம்சென். ஜோன்ஸ் கல்லூரி அணி மோதவுள்ளது. (422)

British College of Higher Studies
IELTS
Academic / General
Student / Migration visa
IELTS
Life skills (A1, B1)
திருமணமாகி செல்பவர்களிற்கு
for students or spouse who wish to proceed to
Australia, U.K, Canada, USA & New Zealand.
→ Course duration - 2 months (T & C Applied)
→ Highly experienced lecture panel
→ Week day & weekend batches
→ Individual attention
100 % success level assured
Sirambiyady lane off Stanley road Jaffna Call: 021 222 4550

Dialog MEGA அதிஷ்டம்
சனிக்கிழமை இரவு 7.56 க்கு சக்தி TV ஊடாக
10 இலட்ச வெற்றியாளர்கள்
D. செனவிரத்ன - கண்டி
A.S.A. பெரேரா - கொழும்பு
E.G. உதயசிரி - கொழும்பு
W.D.D பிரியந்திகா - கேகாலை
இந்த வாரத்தின் சுப்பர் பரிசு ரூ. 10,192,308/-
இது வரை பரிசுகளை வென்ற வெற்றியாளர்கள்
• இரண்டு கோடி வென்ற வெற்றியாளர் ஒருவர்
• ஒரு கோடி வென்ற 21 வெற்றியாளர்கள்
• 20 இலட்சம் வென்ற 10 வெற்றியாளர்கள்
• 10 இலட்சம் வென்ற 175 வெற்றியாளர்கள்
• ஒரு இலட்சம் வென்ற 1065 வெற்றியாளர்கள்
மேலும் பல இலட்சம் வெற்றியாளர்கள்
இலங்கை முழுவதும் அதிக வெற்றியாளர்களை உருவாக்கும் பிரமாண்டமான பரிசுக்குவியல் #121# டயல் செய்து உங்களுடைய வெற்றி இலக்கங்களை பெற்றுக்கொள்ளுங்கள்
twitter.com/dialoglk facebook.com/dialog.lk
உங்களுக்கு கொண்டு வருவது இலங்கையின் பிரபலமான தொலைத் தொடர்பு சேவை வழங்குனர் லங்கி திஷன மக்கள் ஆணை 2019
Dialog
an axiata company
www.dialog.lk
எதிர்காலம் இன்றே.

சீட்டிழுப்பு வாரம்: 451 சீட்டிழுப்பு திகதி: 2019.06.04
வர்ணம்: இளஞ்சிவப்பு செவ்வாய்க்கிழமை
D 16 25 45 71
வெள்ளிக்கிழமைக்கான ஜக்பொட் ரூ. 126,631,773/-
தொ.பே: 0112 333 546/47 Web: www.dlb.lk
SMS: DLB<space>LOT<space>KS என டைப் செய்து 1919 இற்கு அனுப்பவும்.
2019.06.07ம் திகதி வெள்ளிக்கிழமை சீட்டிழுப்புக்கு செல்லுபடியாகும். வெற்றிபெறும் டிக்கட்டுகள் 6 மாதங்களுக்கு செல்லுபடியாகும்.

ராசி அதிர்ஷ்டம்
திகதி 05.06.2019 வெற்றி வாரம் 2532 வர்ணம் பச்சை
இடபம்
வெற்றி இலக்கங்கள் 06 14 23 44
வியாழக் கிழமை வெற்றிப் பொதி ரூ. 5,196,310 /=
06.06.2019ம் திகதி வியாழக் கிழமை கபில நிற டிக்கட்டுக்களாகும்
வெற்றி பெற்ற சீட்டுக்கள் 6 மாதங்களுக்கு செல்லுபடியாகும்
தொ.பே: 011 4[illegible] Web: www.dlb.lk
SMS: DLB<space>LOT<space>LW என டைப் செய்து 1919 இற்கு அனுப்பவும். அல்லது துரித அழைப்பு 1919

සංවර්ධන වාසනාව
அபிவிருத்தி அதிர்ஷ்டம்
உத்தியோகபூர்வ முடிவுகள்
சீட்டிழுப்பு வாரம் 250
சீட்டிழுப்பு திகதி 05.06.2019 நீலம்
ஆங்கில எழுத்து X
வெற்றி இலக்கங்கள் 6 14 53
விதி எண் 6
எதிர்வரும் சுப்பர் பரிசுப்பொதி ரூ. 1,7760,400/=
08.06.2019ம் திகதி சனிக் கிழமை சிவப்பு நிற டிக்கட்டுகள் சீட்டிழுப்புக்கு செல்லுபடியாகும்.
வெற்றி பெறும் டிக்கட்டுகள் 6 மாதங்களுக்கு செல்லுபடியாகும்.
அபிவிருத்தி லொத்தர் சபை
356, கலாநிதி கொல்வின் ஆர்.டி சில்வா மாவத்தை, யூனியன் பிளேஸ், கொழும்பு 02.
தொலைபேசி: 011 333 546-47 துரித அழைப்பு: 0114 824 824 www.dlb.lk

சனிக்கிழமை அதிர்ஷ்டம்
வெற்றி வாரம்: 3192 திகதி: 2019.06.05
புகுன்கிழமை
ஊதா
வெற்றி இலக்கங்கள் மற்றும் ஆங்கில எழுத்து போனஸ் இலக்கம் அடுத்த சனிக்கிழமைக்கான ஜக்பொ
17 41 51 69 C 35 45,735,785/
தொ.பே: 011 4062002 / 0114062062 Web: www.dlb.lk
SMS: DLB<space>LOT<space>AK என டைப் செய்து 1919 இற்கு அனுப்பவும்.
அல்லது துரித அழைப்பு - 0114 824 824, 0112 333 778
பச்சை நிற டிக்கட்டுக்கள் 2019.06.08 ஆம் திகதி சனிக்கிழமை சீட்டிழுப்புக்கு செல்லுபடியாகும். வெற்றி பெறும் டிக்கட்டுக்கள் 6 மாதங்களுக்கு செல்லுபடியாகும்.

அத கோடிபதி
சீட்டிழுப்பு வாரம்: 630
வர்ணம் : பச்சை
சீட்டிழுப்பு திகதி: 2019.06.05
இன்றைய ஜக்பொட் பரிசு ரூ. 57,389,045/
வெற்றி இலக்கங்கள் 11 55 73 74
ஆங்கில எழுத்து X
தொ.பே: 011 4062002 / 0114062062 Web: www.dlb.lk
SMS: DLB<space>LOT<space>AK என டைப் செய்து 1919 இற்கு அனுப்பவும்.
அல்லது துரித அழைப்பு - 0114 824 824, 0112 333 778
ஊதா நிற டிக்கட்டுக்கள் இன்றைய சீட்டிழுப்புக்கு செல்லுபடியாகும். வெற்றி பெறும் டிக்கட்டுக்கள் 6 மாதங்களுக்கு செல்லுபடியாகும்.

இப்பத்திரிகை, நியூ உதயன் பப்ளிக்கேசன் (பிறைவேற்) லிமிட்ரெட் நிறுவனத்தினரால் யாழ்ப்பாணம் கஸ்தூரியார் வீதியில் 361 ஆம் இலக்கத்தில் உள்ள அவர்களது பணிமனையில் 06.06.2019 இல் அச்சிட்டு வெளியிடப்பெற்றது.