விலை: 30.00
பக்கங்கள் : இருபத்து நான்கு
website : www.valampurii.lk
Viber : 076 636 3378
Registered as a Newspaper in Srilanka

வலம்புரி

E-mail: valampurii@yahoo.com,
valampurii@sltnet.lk
Valampurii

சங்கு 20 வள்ளுவர் ஆண்டு 2050 ஐப்பசி 23 சனிக்கிழமை (09.11.2019) தொலைபேசி 222 3378, 222 7829 ஒலி 325

திருமணம் நிச்சயமே நிரந்தரம் அவல
விநாயகர் திருமண சேவை
• எம்மிடம் உள்நாட்டு, வெளிநாட்டு மணமக்களின் ஜாதகங்கள் உள்ளன.
• பதிவுக்கட்டணம் இலவசம்.
இல.22, முருகன் கோவிலடி, தாவடி தெற்கு, தாவடி.
தொ.பே. வைபர் 077 255 0807
(905)

யாழில் சித்த மருத்துவர் வீட்டின் மீது தாக்குதல்

வாகனமும் தீயிட்டு எரிப்பு

(யாழ்ப்பாணம்)

யாழ். ரயில் நிலையத்திற்கு அருகிலுள்ள சித்த மருத்துவர் ஒருவரின் வீட்டிற்குள் நேற்று இரவு நுழைந்த ரவுடிக் கும்பல். 23

கோத்தாவிற்கு வாக்குப் போட்டால் அவர் எம்மை போட்டுத் தள்ளுவார்

அமைச்சர் மனோகணேசன்

(வவுனியா)

கோத்தாவிற்கு வாக்குப்போட்டால் அவர் எம்மையும் போட்டுதள்ளுவார் என்று அமைச்சர் மனோகணேசன் தெரிவித்தார்.

வவுனியா திருநாவற்குளத்தில் புதிய ஜனநாயக முன்னணியின் தேர்தல் அலுவலகம் திறந்து வைக்கும் நிகழ்வு நேற்று இடம் பெற்றது. குறித்த நிகழ்வில் கலந்துகொண்டு கருத்து தெரிவிக்கும் போதே அவர் இவ்வாறு தெரிவித்தார். அங்கு மேலும் கருத்து தெரிவித்த அவர், வாக்களித்த மக்களுக்கு நியாயத்தை பெற்றுத்தர வேண்டும் என்ற தெளிவான ஒரு நிலைப் பாட்டை கொண்டவர் தான் சஜித் பிரேமதாச. எமது பகுதிகள் 23

இன, மத, மொழி, கட்சி பேதமின்றி ஒரே குடையின் கீழான ஆட்சியை உருவாக்குவேன்

யாழில் சஜித் பிரேமதாச தெரிவிப்பு

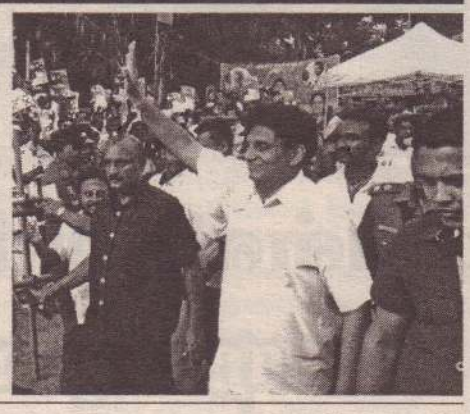

(யாழ்ப்பாணம்)

ஒருமித்த நாட்டில் இன, மத, மொழி, கட்சி பேதமின்றி சிங்களம், தமிழ் முஸ்லிம் என்ற பேதமின்றி ஒரே குடையின் கீழான ஆட்சியை உருவாக்குவேன் என ஜனாதிபதி வேட்பாளர் சஜித் பிரேமதாச யாழில் தெரிவித்தார். (23ஆம் பக்கம் பார்க்க)

அன்பு மாணவர்களே...

எமது மாணவர்களின் நன்மை கருதி நாளை மறுதினம் திங்கட்கிழமை முதல் **உங்கள் வலம்புரியில்** கொழும்பு றோயல் கல்லூரி தயாரித்த கா.பொ.த.(சா) தரப் பரீட்சை மாதிரி வினாத்தாள் வெளியாகும்.

இனவாதத்திற்கு இடம் விடக்கூடாது

கிளிநொச்சியில் அமைச்சர் மனோ

(கொழும்பு)

நாட்டை நாசமாக்கி, இன வாதத்தை கக்கிய, தமிழ் மக்களை கொன்றொழித்த கொடுமையான ஆட்சி மீண்டும் தலை தூக்கிவிடக் கூடாது என்று அமைச்சர் மனோகணேசன் தெரிவித்தார். 23

ஒருமித்த நாட்டிற்குள் அனைவருக்கும் அதிகபட்ச அதிகாரப்பகிர்வு

மன்னாரில் சஜித் பிரேமதாச

(மன்னார்)

ஒருமித்த இலங்கை நாட்டிலே அதிகபட்ச அதிகாரப் பகிர்வினை அனைவருக்கும் இன, மத மொழி கட்சி பேதங்கள் இன்றி வழங்குவதற்கான நடவடிக்கைகள் என்னுடைய அரசாங்கத்தில் முன்னெடுப்பேன் என்பதை உறுதியாக இந்த மன்னார் மண்ணிலே கூறிக்கொள்ள விரும்புகின்றேன் என ஜனாதிபதி வேட்பாளர் சஜித் பிரேமதாச தெரிவித்தார். 10

வடக்கு மக்களுக்கு அரசியல் தீர்வுக்கு நடவடிக்கை

பிரதமர் ரணில்

(கொழும்பு)

அதிகாரப் பகிர்வின் போது முன்னாள் ஜனாதிபதி மகிந்த ராஜபக்ஷவின் பரிந்துரைகளையும் கவனத்திற் கொண்டே தீர்வுத் திட்டம் முன்வைக்கப்படுமென பிரதமர் ரணில் விக்கிரமசிங்க தெரிவித்துள்ளார்.

கொழும்பில் நேற்றையதினம் நடைபெற்ற நிகழ்வு ஒன்றில் பங்கேற்று உரையாற்றிய போது அவர் இதனைக் குறிப்பிட்டுள்ளார்.

நாட்டின் பௌதீக ஒருமைப் பாட்டை பாதுகாத்துக் 23

சஜித் ஆதரவு பிரசாரத்தில் கூட்டமைப்பினர் எவரும் கலந்துகொள்ளவில்லை

(யாழ்ப்பாணம்)

தமிழருக்கான தீர்வு விடயம் தொடர்பில் ஜனாதிபதி வேட்பாளர் சஜித் பிரேமதாச யாழ்ப்பாணத்தில் எந்தவொரு கருத்தையும் தெரிவிக்காத நிலையில் சஜித்துக்கு ஆதரவு தெரிவித்து தமிழ்த் தேசியக் கூட்டமைப்பினர் எவரும் நேற்றைய சஜித் ஆதரவு பிரசாரக் கூட்டத்தில் கலந்து கொள்ளவில்லை.

யாழ் கிட்டுப் பூங்காவில் நேற்றையதினம் பிரசாரக் கூட் 23

யாழில் குதிரை வண்டியில் ஊர்வலமாக அழைத்து வரப்பட்ட சஜித் பிரேமதாச

(யாழ்ப்பாணம்)

யாழ்ப்பாணத்திற்கு நேற்று தேர்தல் பிரசாரத்திற்காக வந்த சஜித் பிரேமதாசவை குதிரை வண்டிலில் உட்கார வைத்து ஊர்வலமாக அழைத்து சென்றனர் ஐ.தே.க ஆதரவாளர்கள். சங்கிலியன் பூங்காவில் நடந்த 23

இலங்கையுடனான உறவு இந்தியாவிற்கு முக்கியப்படுவதால் ஜனாதிபதித் தேர்தல் தொடர்பில் இந்தியா கடும் அவதானம்

(கொழும்பு)

இலங்கையில் எதிர்வரும் 16ஆம் திகதி நடைபெறவுள்ள தேர்தல் தொடர்பில் இந்திய மத்திய அரசாங்கம் அவதானத்துடன் இருப்பதாக தெரிவிக்கப்படுகிறது.

இந்திய மத்திய அரசாங்கத்தின் தகவல்களை மேற்கோள்காட்டி, எக்கொனமிக் டைம்ஸ் 23

நடுவு நிலை தவறா நன்னெறி காக்கும் உங்கள் நாளிதம்

பழமை வாய்ந்த

ஆதி சக்தி வாய்ந்த மலையாள மந்திரம்

- ஆண், பெண் வசியம் (கவரும் வசியம், ராஜ வசியம், பிறப்பு வசியம்)
- பிரிந்து சென்றவர்களை மூன்று பொழுதில் சேரும்படி செய்ய முடியும்
- கணவன்-மனைவிக்குள் பிரச்சினையா?
- காணி விற்பனையில் பிரச்சினையா?
- வியாபார முன்னேற்றம்
- வீட்டில் ஒற்றுமை உண்டாக
- பெற்றோர் ஆசீர்வாதம் பெற

இரகசியம் பேணப்படும்

ஒருமுறை தொடர்பு கொண்டு பாருங்கள் வெற்றி நிச்சயம்
சகல காரியங்களும் வசியமுறைப்படி செய்து தரப்படும்.
(பின் விளைவுகள் எதுவும் ஏற்படாது) மூன்று பொழுதில் பலன்.

(உங்களால் நேரில் வர முடியாவிட்டால்
(C-8155) பதிவுத் தபால் மூலம் செய்து கொள்ளலாம்)

ரெங்கசாமி
கண்டி, அம்பத்தன்ன -077 112 3471
Viber:076 466 4153,

வெளிநாட்டில் உள்ளவர்களும் தொடர்பு கொள்ளலாம்

பதவி வெற்றிடம்

சிங்களம் பேசக்கூடிய பெண் உத்தியோகத்தர் தேவை

யாழ்.நகருக்கு அண்மையில் வசிப்பவர்களுக்கு முன்னுரிமை வழங்கப்படும்.
25 வயதுக்கு மேல்

தொடர்பு:- 077 315 1326

விற்பனையாளர் தேவை

O/L, A/L படித்த புடவை வியாபாரம் பழக ஆர்வம் உள்ள ஆண்கள் தேவை.
நேரில் வரவும் (909)

சென்னை பெசன் வேல்ட்
63, பெரிய கடை, யாழ்ப்பாணம்.

பெரமுனவும் சுதந்திரக் கட்சியும் இரட்டைச் சகோதரர்கள் – மகிந்த

ஸ்ரீலங்கா சுதந்திரக்கட்சியும் பொதுஜன பெரமுனவும் இரட்டை சகோதரர்கள் போன் றன என எதிர்க்கட்சி தலைவர் மகிந்த ராஜ பக்ஷ தெரிவித்துள்ளார்.

கேகாலை பிரதேசத்தில் இடம்பெற்ற தேர் தல் பரசார கூட்டத்தில் கலந்துகொண்டு உரை நிகழ்த்தும்போதே அவர் இவ்வாறு குறிப் பிட்டுள்ளார்.

மகிந்த ராஜ பக்ஷ மேலும் கூறிய தாவது. "ஸ்ரீலங்கா சுதந்திரக்கட்சியும் பொதுஜன பெரமுன வும் ஒரு கூட்டணிக் குள் தற்போது இணைந்துள்ளோம்.

நாங்கள் இர ட்டை சகோதரர் களைப் போன்றவர் கள் என்பதில் மாற் றுக்கருத்து கிடை யாது.

மேலும் நாங் கள் எதிர்க்கட்சியிலி ருந்து கொண்டே ஒரு கட்சியை உரு வாக்கியுள ளோம் எனக் குறிப்பிட்டுள் ளார். (ம-3)

இந்து, பௌத்த கலாச்சார பேரவை

இந்து பௌத்த கலாச்சார பேரவையின் இரண்டாம் மொழி கற்கை நிலையத்தின் விசேட வகுப்புக்கள் ஆரம்பிக்கப்பட்டுள்ளன.

பாடசாலை மாணவர்களுக்கும், உயர் கல்வி மாணவர்களுக்கும், அரச தனியார் நிறுவனங்களில் பணிபுரியும் உத்தியோகத்தருக் கும் திங்கள் – வெள்ளி மற்றும் சனி + ஞாயிறுகளிலும் வகுப்புக் கள் நடைபெறும். கற்பித்தல் இலவசம்.

கற்கைநெறி நடைபெறும் இடங்கள் – அரச பாடசாலைகள் மற்றும் தலைமை காரியாலயத்திலும் நடைபெறுகிறது. கற்கை நெறியில் பங்கு பெறுபவர்கள் ஆங்கிலம், சிங்களமொழி கற்றுக் கொள்ளலாம்.

விண்ணப்பிக்க விரும்புவோர் - Nov 30ம் திகதிக்கு முதல் விண்ணப்பிக்கவும்.

மேலதிக விபரங்களுக்கு கீழ் காணும் தொலைபேசி இலக்கத் துடன் தொடர்பு கொள்ளவும். T.P: 0772711181

நேரில் தொடர்பு கொள்ள :
இரண்டாம் மொழிக் கற்கை நிலையம்
தலைமைக் காரியாலயம்.
சங்கானை வீதி,
அச்சுவேலி.

செயலாளர்
இந்து பௌத்த கலாச்சார பேரவை (284)

பாராட்டி வாழ்த்துகின்றோம்

எமது பாடசாலையின் வரலாற்று ஆசிரியர்

திரு.கணேசமூர்த்தி சுதாகரன்

B.A (Hons) PGDE, MED (J.P)

2019ஆம் ஆண்டு அதிபர் போட்டிப்பரீட்சையில் சித்தியடைந்து அதிபர் தரம் III இல் பதவியுயர்வு பெற்றமைமையயும் 06.11.2019ஆம் ஆண்டு அகில இலங்கை சமாதான நீதவானாக முல்லைத்தீவு மாவட்ட நீதவான் முன்னிலையில் சத்தியப் பிரமாணம் பெற்று பதவியுயர்வு பெற்றமையையும் பாராட்டி வாழ்வில் மேலும் பற்பல சாதனைகள் படைக்க அகம்மகிழ்ந்து வாழ்த்துகின்றோம்.

ஆசிரியர் நலன்புரிச் சங்கம்
மு/வள்ளிபுனம் மகா வித்தியாலயம்

(902)

மு/வள்ளிபுனம் மகா வித்தியாலயம்

பாராட்டி வாழ்த்துகின்றோம்

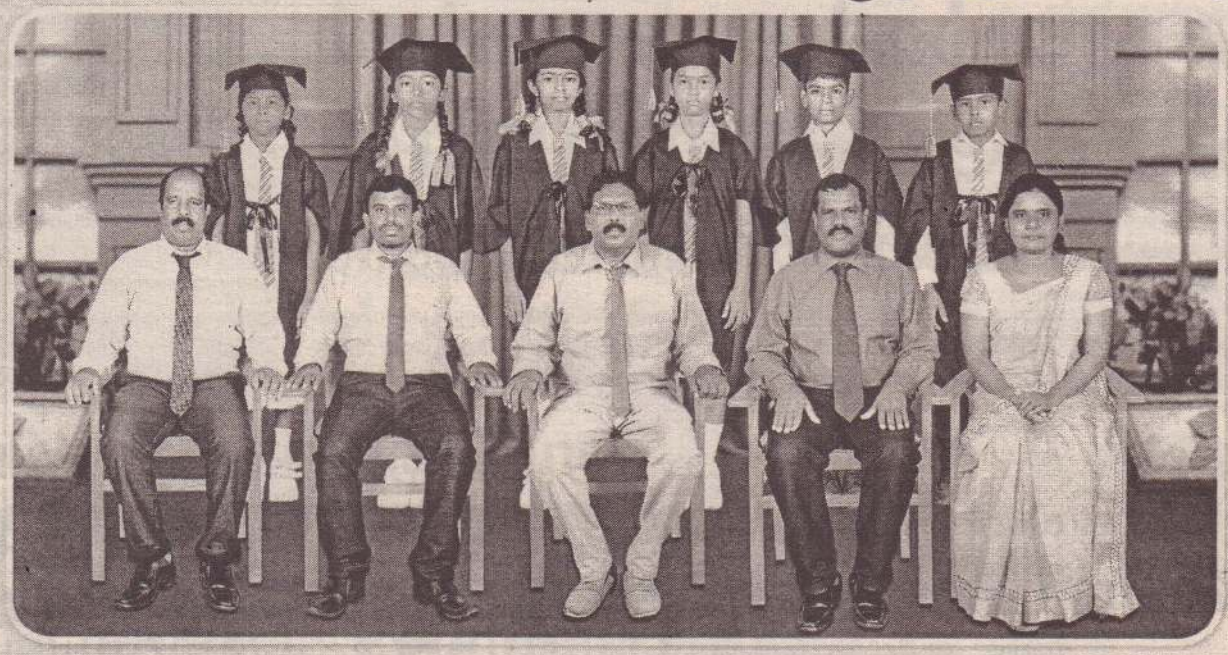

தரம் 5 புலமைப்பரிசில் பரீட்சை 2019இல் வெட்டுப்புள்ளிகளுக்கு மேல் பெற்ற மாணவர்கள்

1. றி.யூட்மகிழ்வாணன் - 169
2. பி.ஜெறிக்சனா 169
3. அ.அபிநயா 166
4. உ.தர்மிலன் - 165
5. ந.அபிஷா 164
6. ஜெ.பிருந்திகா 154

புலமைப்பரிசில் பரீட்சையில் 100 புள்ளிகளுக்கு மேற்பட்ட மாணவர்கள்

1. யோ.அபிஷா - 151
2. வ.வினோஜித் - 150
3. சி.பிருந்தாளினி - 149
4. றொ.ஜெறிங்றொபோஜினி - 148
5. கு.விதுஷன் - 145
6. சி.மிதுஷன் - 145
7. டி. இசையழகன் - 144
8. தி.ஆதிஸ் - 144
9. றோ.நிவேதிகா - 143
10. சூ.நிரூபன் - 142
11. ச.சாருஜன் - 141
12. சி.நிறோஜன் - 139
13. நி.நிர்மலன் - 136
14. றொ.வேணுஷா - 136
15. பு.லுவியா - 133
16. ச.சங்கவி - 132
17. லோ.சர்மிளா - 129
18. கு.கருணகா - 126
19. பா.கனிஸ்ரன் - 124
20. சு.துவின்சன் - 119
21. ஜி.டிலக்சனா - 118
22. ஜெ.தமிழவன் - 118
23. அ.விதுசிகா - 117
24. பா.மகஜா - 116
25. க.சபிசன் - 116
26. வே.பிறின்சிகா - 115
27. சூ.இசைவிழி - 115
28. சி.சோபிதன் - 114
29. ச.ஜனுயா - 113
30. ம.பிரியதர்சினி - 113
31. த.தர்சிகா - 113
32. ர.புகழிதன் - 112
33. உ.பவப்பிரியா - 112
34. ந.எஸ்தர் நகோமி - 111
35. இ.திலக்சி - 111
36. சு.பவித்திரன் - 106
37. க.கஜபாலா - 104
38. வ.சயந்தினி - 104
39. யூ.கனுயன் - 103

வாழ்த்துபவர் - பாடசாலைச் சமூகம்
மு/வள்ளிபுனம் மகா வித்தியாலயம்

ஆர்கலி

தனியார் வைத்தியசாலை
(24 மணி நேர சேவை)

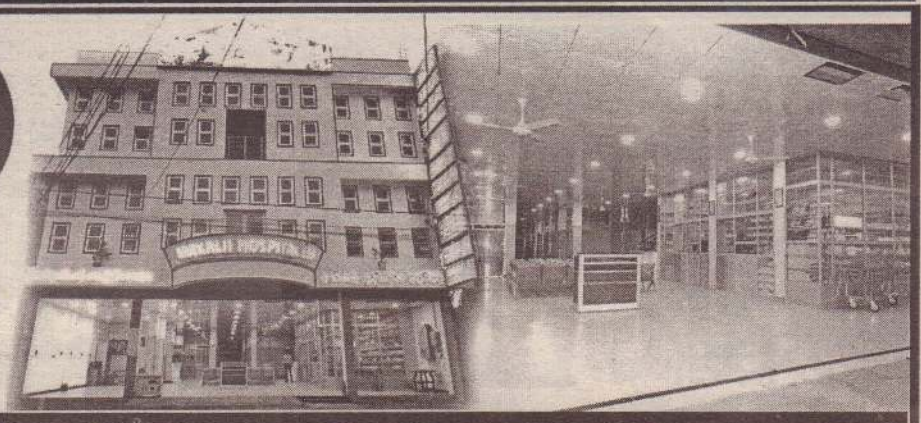

இல: 21, வைத்தியசாலை சுற்றுவட்ட வீதி, குடியிருப்பு, வவுனியா.

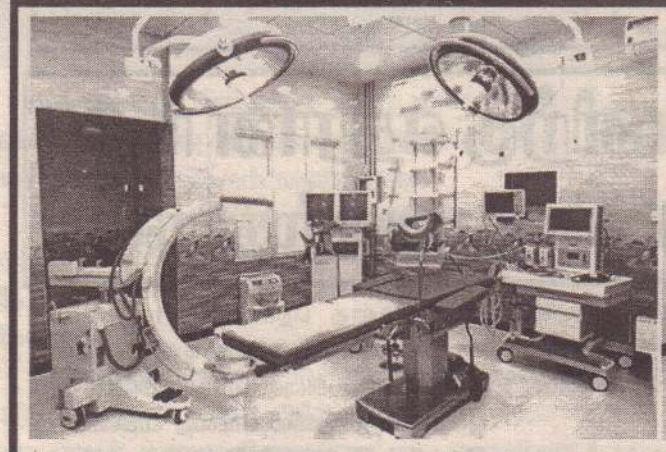

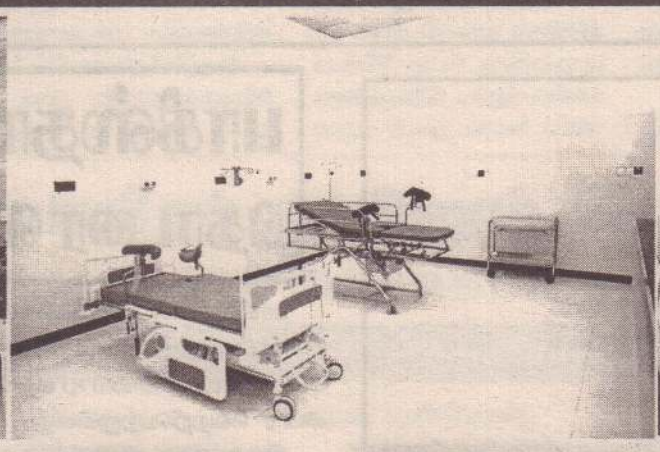

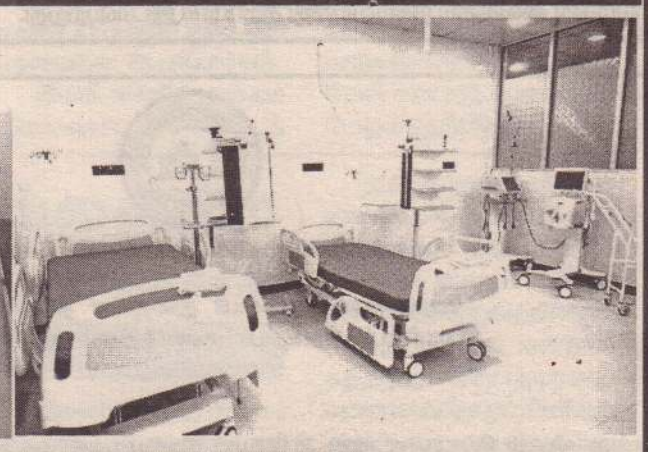

வன்னி மாவட்டத்திற்கான சொகுசு வசதியினை உள்ளடக்கிய ஒரே வைத்தியசாலை

குறைந்த கட்டணத்தில் அதியுயர் சேவை

சேவைகள்

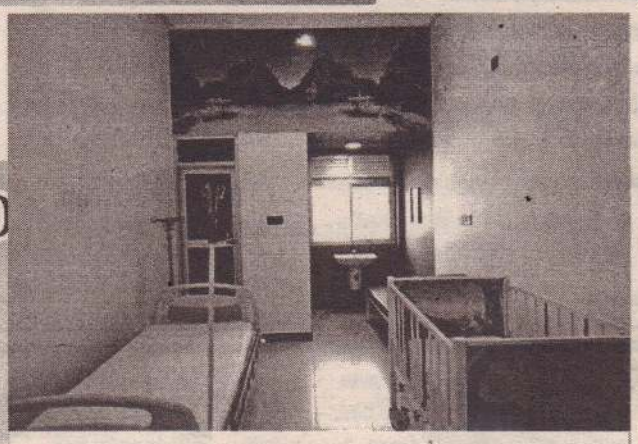

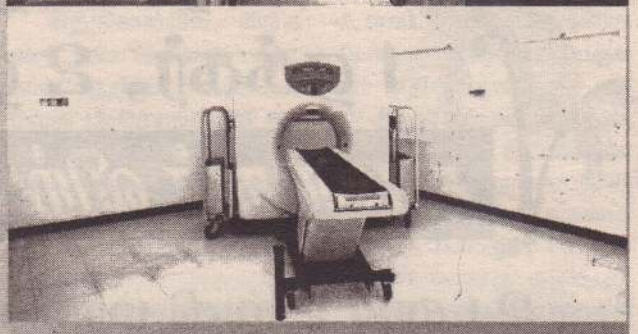

- வெளிநோயாளர் பிரிவு (24 மணிநேர சேவை)
- நவீன சத்திரசிகிச்சை தொகுதி
- மகப்பேற்று பிரிவு
- எலும்பு முறிவு சத்திரசிகிச்சை பிரிவு
- பொது சத்திரசிகிச்சைகள்
- அவசர சிகிச்சை பிரிவு (ICU/EU)
- டிஜிற்றல் x-ray பிரிவு
- அனுபவ ரீதியில் சிறப்பு பெற்ற நவீன ஆய்வுகூட தொகுதி
- சொகுசு அறைகள்
- குறைந்த கட்டண பொது விடுதி (நாள் ஒன்றுக்கு 1500/=)

ஆளணி தேவை

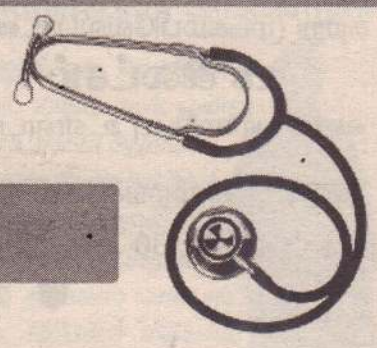

பின்வரும் பதவிகளுக்கு ஆளணி தேவை

- சிறந்த அனுபவமுள்ள டாக்டர்கள் நிரந்தர/பகுதிநேரம்
- ஆய்வுகூட தொழில்நுட்பவியலாளர்கள் நிரந்தரமாக வேலை செய்யக்கூடியவர்கள்
- சிறப்பு தேர்ச்சி பெற்ற தாதிய உத்தியோகத்தர்கள்
- வைத்தியசாலையை முழுநேர ஈடுபாட்டுடன் வழிநடத்தக்கூடிய அனுபவம் வாய்ந்த இணைப்பாளர்கள்
- வெளிக்கள ரீதியில் செயற்படக்கூடிய வைத்தியசாலை அபிவிருத்தி இணைப்பாளர்கள்

நிர்வாகம்: ஆர்கலி தனியார் வைத்தியசாலை

தொடர்புகளுக்கு: 076 665 8562

(சி-8166)

நொதேண் விளையாட்டுக்கழகத்தினால் நடாத்தப்பட்ட வாணி விழாவும் தீபாவளிக் கொண்டாட்ட நிகழ்வும் அண்மையில் இடம்பெற்றது. யா/செங்குந்தா இந்துக் கல்லூரி, யா/கல்வியங்காடு இந்துத் தமிழ்க்கலவன் பாடசாலை, யா/நல்லூர் காசிப்பிள்ளை வித்தியாலயம், யா/திருநெல்வேலி றோமன் கத்தோலிக்க தமிழ்க் கலவன் பாடசாலை மற்றும் யா/புனித பெனடிக் வித்தியாலய மாணவச் செல்வங்கள் ஒவ்வொருவருக்கும் தலா 16,000 ரூபாய் பெறுமதி கொண்ட இருபத்துநான்கு (24) துவிச்சக்கரவண்டிகள் வழங்கி வைக்கும் நிகழ்வானது சிறப்பாக இடம்பெற்றது.

யாழ்ப்பாணப் பல்கலைக்கழகம், இலங்கை

பேராசிரியர் அழகையா துரைராசா தங்கப்பதக்கம்
பேராசிரியர் கந்தையா குணரத்தினம் தங்கப்பதக்கம்

மேற்படி விடயம் தொடர்பான எமது 26.11.2019ம் திகதிய பத்திரிகை விளம்பரத்திற்கு மேலதிகமாக;

எதிர்வரும் 34வது பொதுப்பட்டமளிப்பு வைபவத்தில்(பகுதி II) இளமாணிப்பட்டம் வழங்கப்பட இருக்கும் விவசாய பீடத்தைச் சேர்ந்த முதலாம் வகுப்பில் அல்லது இரண்டாம் வகுப்பு மேற்பிரிவில் சிதியடைந்த மாணவர்களும் மேற்படி தங்கப்பதக்கங்களுக்கு விண்ணப்பங்களை சமர்ப்பிக்க முடியும்.

விண்ணப்பப்படிவங்களை www.jfn.ac.lk என்ற பல்கலைக்கழக இணையத்தள முகவரியிலிருந்து பெற்றுக் கொள்ள முடியும்.
மேலதிக விபரங்களுக்கு உதவிப் பதிவாளர், கல்வி விவகாரங்கள் மற்றும் வெளியீட்டுக்கிளை, யாழ்ப்பாணப் பல்கலைக்கழகம், திருநெல்வேலி என்னும் முகவரியுடன் தொடர்பு கொள்ளவும்.
(தொலைபேசி இல :021-222-6500)

விண்ணப்பங்களை சமர்ப்பிக்க வேண்டிய இறுதித் திகதி 14/11/2019 (வியாழக்கிழமை) ஆகும்.

பதிவாளர்

பாகிஸ்தானிற்கு எதிரான ரி-20 தொடரை வென்றது அவுஸ்திரேலியா

பாகிஸ்தான் அணிக்கெதிரான மூன்றாவதும் இறுதியுமான ரி-20 போட்டியில், அவுஸ்ரேலியா அணி 10 விக்கெட்டுகளால் அபார வெற்றிபெற்றுள்ளது.

இந்த வெற்றியின் மூலம் மூன்று போட்டிகள் கொண்ட ரி-20 தொடரை, அவுஸ்ரேலியா 2-0 என்ற கணக்கில் கைப்பற்றியுள்ளது. இரு அணிகளுக்கிடையிலான முதலாவது போட்டி மழை காரணமாக கைவிடப்பட்டமை குறிப்பிடத்தக்கது.

பெர்த் மைதானத்தில் நேற்று நடைபெற்ற இப்போட்டியில், நாணயச் சுழற்சியில் வெற்றிபெற்ற அவுஸ்ரேலியா அணி, முதலில் களத்தடுப்பை தீர்மானித்தது.

இதன்படி முதலில் களமிறங்கிய பாகிஸ்தான் அணி, நிர்ணயிக்கப்பட்ட 20 ஓவர்கள் நிறைவில் 8 விக்கெட்டுகள் இழப்புக்கு 106 ஓட்டங்களை பெற்றுக் கொண்டது.

இதனைத் தொடர்ந்து 107 என்ற வெற்றி இலக்கை நோக்கி பதிலுக்கு களமிறங்கிய அவுஸ்ரேலியா அணி, 11.5 ஓவர்கள் நிறைவில் எவ்வித விக்கெட்டும் இழப்பின்றி, வெற்றி இலக்கை கடந்தது. இதனால் அவுஸ்ரேலியா அணி 10 விக்கெட்டுகளால் அபார வெற்றியை பதிவு செய்தது.

இதன்போது, டேவிட் வோர்னர் ஆட்டமிழக்காது 48 ஓட்டங்களையும், ஆரோன் பின்ஞ் ஆட்டமிழக்காது 52 ஓட்டங்களையும் பெற்றுக்கொண்டனர்.

இப்போட்டியின் ஆட்டநாயகனாக அவுஸ்ரேலியா அணியின் பந்துவீச்சாளர் சீன் அபோட் தெரிவு செய்யப்பட்டார்.

ஏற்கனவே சொந்த மண்ணில் வைத்து இலங்கை அணியை வெள்ளையடிப்பு செய்த அவுஸ்ரேலியா அணி, தற்போது சொந்த மண்ணில், பாகிஸ்தானையும் பதம் பார்த்துள்ளது.

யாழ்ப்பாணத்தில்
1 ஏக்கர், 2 ஏக்கர் கற்பகவனம் 2
காணிகள் விற்பனைக்கு எழுதுமட்டுவாழ்

உடனடி உறுதி மாற்றம் * வங்கி கடன் வசதி செய்து தரப்படும்

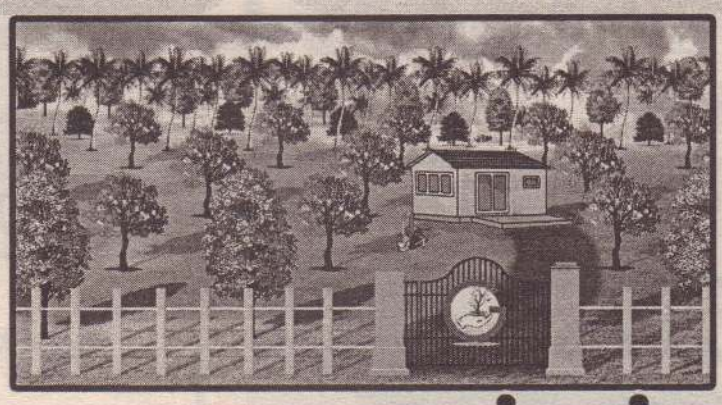

1 ஏக்கர் – 16 பரப்பு
- 40 தென்னை
- 40 - 60 தேக்கு
- 20 கஜூ மரம்
- 10 - 15 மாமரம்
- கல் இருக்கை 1 தொகுதி
- சுற்று முட்கம்பிவேலி படலையுடன்

28 இலட்சம்
(5 வருட பராமரிப்பு உள்ளடங்கலாக)

2 ஏக்கர் – 32 பரப்பு
- 80 தென்னை
- 80 - 90 தேக்கு
- 40 கஜூ மரம்
- 20 - 30 மாமரம்
- கல் இருக்கை 1 தொகுதி
- சுற்று முட்கம்பிவேலி படலையுடன்

53 இலட்சம்
(5 வருட பராமரிப்பு உள்ளடங்கலாக)

- அனைத்து மர்ங்களும் நட்டு உரிய முறையில் 5 வருடங்கள் பராமரிப்பு செய்து தரப்படும்!.
- 30 அடி, 20அடி, 15 அடி அகல பாதை
- விடுமுறை வீடு அமைப்பதற்கான இடவசதி
- 24 மணிநேர பாதுகாப்பு
- விளைபொருட்களுக்கான சந்தை வசதி

பொதுவான வசதிகள்

பொது விடுதி · உணவகம் · செயற்கை மழைத் தடாகம் · விளையாட்டுத்திடல் · நடைபயிற்சிக்கான பாதை · மீன்பிடி குளம் · முந்திரிகை தோட்டம் · மூலிகைத் தோட்டம்

5 வருட பராமரிப்பு
இயற்கை வழியில்
100% ORGANIC

சி. அனுராஜ்
உரிமையாளர், விற்பனையாளர்

078 284 5000 021 492 7778
55/A, கஸ்தூரியார் வீதி, யாழ்ப்பாணம்
Good Gift Property Developers (Pvt) Ltd
Reg. No.: PV 115306

கிழக்கில் யுத்த காலத்தின்போதே ஜிஹாத் குழுவினர் செயற்பட்டனர்

பொலிஸ் பரிசோதகர் திலீப் சாட்சியம்

(கொழும்பு)

இலங்கையில் உள்நாட்டு யுத்தம் இடம்பெற்ற காலப்பகுதியில் கிழக்கு மாகாணத்தில் ஜிஹாத் குழு எனும் பெயரில் கடும்போக்கு இஸ்லாமிய குழு இயங்கியதாக, கொழும்பு பிரதிப் பொலிஸ்மா அதிபரின் தனிப்பட்ட உதவியாளர் பிரதான பொலிஸ் பரிசோதகர் திலீப் திவாகர டி சில்வா நேற்று முன்தினம் சாட்சியமளித்தார்.

குறித்த குழுவினர் ஆயுதம் ஏந்திய இராணுவத்தினர் மற்றும் பொலிஸாரை தாக்காத போதும், அவர்களது நிலைப்பாடுகளும் நடவடிக்கைகளும் சாதாரண முஸ்லிம்களிடமிருந்து வேறுபட்டதாக காணப்பட்டது என அவர் கூறினார்.

உயிர்த்த ஞாயிறு தினம் இடம்பெற்ற தொடர் தற்கொலைத் தாக்குதல்களை மையப்படுத்தி அது தொடர்பில் விசாரணைகளை முன்னெடுக்க கடந்த செப்டெம்பர் 21 ஆம் திகதி நியமிக்கப்பட்ட ஜவர் கொண்ட ஜனாதிபதி விசாரணை ஆணைக்குழுவின் சாட்சி விசாரணைகள் நேற்று முன்தினம் வியாழக்கிழமை 4 ஆவது நாளாக நடைபெற்றது.

இந்நிலையில் 3 ஆவது சாட்சியாளராக கொழும்பு பிரதிப் பொலிஸ்மா அதிபரின் தனிப்பட்ட உதவியாளர் திலீப் திவாகர டி சில்வா சாட்சியளித்தார்.

அரசின் பிரதி சொலிசிற்றர் ஜெனரல் சுஹர்ஷி ஹேரத்தின் நெறிப்படுத்தலில் அவரின் கேள்விகளுக்கும் ஆணைக் குழுவின் உறுப்பினர்களின் கேள்விகளுக்கும் பதிலளித்த வண்ணம் அவர் இந்த சாட்சியத்தைப்பதிவு செய்தார்.

ஆணைக்குழுவின் தலைவர் மேன்முறையீட்டு நீதிமன்றின் நீதிபதி ஜனக் டி சில்வா தலைமையிலான மேன்முறையீட்டு நீதிமன்றின் நீதிபதி நிசங்க பந்துல கருணாரத்ன, ஓய்வு பெற்ற நீதிபதிகளான நிஹால் சுனில் ராஜபக்ஷ, அத்தபத்து லியனகே பந்துல குமார அத்தபத்து, ஓய்வு பெற்ற அமைச்சு செயலர் டபிள்யூ. எம்.எம். அதிகாரி ஆகியோர் முன்னிலையில் நேற்று முன்தினம் முற்பகல் 11.35 மணி முதல் மேற்படி 4 ஆம் நாள் சாட்சிப் பதிவுகள் ஆரம்பமாகின.

இதன்போது தொடர் தற்கொலைக் குண்டுத் தாக்குதல் இடம்பெற முன்பு, கடந்த ஏப்ரல் 11 ஆம் திகதி மேல் மாகாண சிரேஷ்ட பிரதிப் பொலிஸ்மா அதிபர் நந்தன முனசிங்கவால், கொழும்பு பிரதிப் பொலிஸ்மா அதிபர் அலுவலகத்துக்கு அனுப்பப்பட்ட தேசிய தௌஹீத் ஜமாத் தலைவர் மொஹம்மட் சஹ்ரானால் தற்கொலை குண்டுத் தாக்குதல் நடத்தப்படலாம் என்ற எச்சரிக்கை தகவல் அடங்கிய உளவுக் கடிதம், உரிய முறையில் தன்னால்கொழும்புவடக்கு தெற்கு மற்றும் மத்தி·உள்ளிட்ட பிரிவுகளுக்கு வழங்கப்பட்டதாக அவர் ஆவணங்கள் பலவற்றை முன்வைத்து சாட்சியமளித்தார். (இ-7)

கண்ணீர் காணிக்கை

அமரர்: இராமலிங்கம் பேச்சியம்மாள்

எமது ஆலய நிர்வாக சபை உறுப்பினர் திருமதி. முத்துச்சாமி புஸ்பகௌரியின் அன்பு மாமியார் திருமதி. இராமலிங்கம் பேச்சியம்மாள் இறைபதம் எய்தியதையிட்டு ஆழ்ந்த இரங்கல்களை தெரிவித்துக் கொள்வதுடன் அன்னாரின் ஆத்மா சாந்தியடைய இறைவனை பிரார்த்திக்கின்றோம்.

நிர்வாக சபை,
ஈச்சமோட்டை கலட்டிப்புலம் ஸ்ரீஞான வைரவர் தேவஸ்தானம்

மரண அறிவித்தல்

அமரர் கனகசுந்தரம் வில்வமங்களம்

நாவலடி, மயிலிட்டிக்கரையைப் பிறப்பிடமாகவும் சந்தை வீதி, காங்கேசன்துறையை வசிப்பிடமாகவும் கொண்ட கனகசுந்தரம் வில்வமங்களம் 06.11.2019 அன்று காலமானார்.

அன்னார் விமலராணியின் அன்புக்கணவரும் காலஞ்சென்ற விமலராஜ் மற்றும் விமலாஜினி (பிரான்ஸ்), காலஞ்சென்ற விமலராகினி மற்றும் விமலவேணி (அபிவிருத்தி உத்தியோகத்தர், செட்டிகுளம் பிரதேச செயலகம்), விமலாணி ஆகியோரின் அன்புத் தந்தையும் உதயகுமாரியின் (பிரான்ஸ்) மாமனாரும் அனோறிஸின் (பிரான்ஸ்) பேரனும் ஆவார்.

அன்னாரின் இறுதிக் கிரியைகள் 10.11.2019 நாளை ஞாயிற்றுக்கிழமை 8.00 மணிக்கு காங்கேசன்துறை புதுவீட்டு ஒழுங்கையில் அமைந்துள்ள இல்லத்தில் நடைபெற்று மயிலிட்டி இந்து மயானத்தில் தகனம் செய்யப்படும்.

இவ்வறிவித்தலை உற்றார், உறவினர், நண்பர்கள், அனைவரும் ஏற்றுக்கொள்ளுமாறு கேட்டுக்கொள்கின்றோம்.

சந்தைவீதி,
காங்கேசன்துறை.

(287)

தகவல்:
குடும்பத்தினர்

4ம் ஆண்டு நினைவஞ்சலி

அமரர் முத்து திருநாவுக்கரசு

(முன்னாள் உரிமையாளர்-முருகன் கடைச்சல் தொழிலகம்-யாழ்.ஸ்ரான்லி வீதி)

பிறப்பு 21.04.1941
இறப்பு 08.11.2015

வையத்துள் வாழ்வாங்கு வாழ்ந்து
வானுறையும் தெய்வமாகிவிட்ட
எம் அருமைத் தெய்வமே
ஆண்டுகள் நான்கு ஓடி மறைந்தாலும்
உம் நினைவுகள் எம்மில்
அழியாமல் வாழும் ஐயா

கறாஜ் லேன்,
சண்டிலிப்பாய்.

மனைவி,
பிள்ளைகள்.

இராசி பலன்

கிரகநிலை
சந்திராஷ்டமம்
பூரம், உத்தரம்

சந்			ராகு
சனி, குரு, கேது	சுக்	சூரி, புத	செவ்

09.11.2019

ஐப்பசி 23, சனிக்கிழமை

சூரிய உதயம் காலை 6.03 மணிக்கு

துவாதசி பிற்பகல் 3.44 மணிவரை

உத்திரட்டாதி பிற்பகல் 4.26 மணிவரை

சுபநேரம் 3.05-4.35 மணிவரை

இராகுகாலம் 9.05-10.35 மணிவரை

சனிப்பிரதோச விரதம்

வளவன்

மீனம் நிதானத்தோடு செயற்பட வேண்டிய நாள், பொருளாதார நலன் கருதிய பயணங்கள் இடம்பெறலாம், வெளியூர்த் தொடர்புகள் அனுகூலம் தரும், பெரிய மனிதர்களின் சந்திப்பு இடம்பெறலாம்.

மேடம் எதிர்காலம் இனிமையாக அமைய திட்டங்கள் தீட்டுவீர்கள், நீங்கள் எதிர்பாராத முக்கிய பிரமுகர் ஒருவரை சந்திக்கும் வாய்ப்புண்டு, தொழில் வளர்ச்சி மேலோங்கும் நாள்.

இடபம் இல்லத்தில் இனிய சம்பவங்கள் நடைபெறுவதற்கான வாய்ப்புண்டு, வருமானம் திருப்திதரும் வகையில் அமையும், தொலைபேசி வழியில் பொன்னான செய்திகள் வந்து சேரலாம்.

மிதுனம் எதிலும் அவசரத்தை தவிர்ப்பது நல்லது, பொல்லாதவர்கள் உங்களை விட்டு விலகலாம், உங்களின் கடின உழைப்பை மற்றவர்கள் வியப்பாகப் பார்ப்பர்.

கும்பம் குடும்பத்தில் மங்கல ஓசை கேட்பதற்கான வாய்ப்புண்டு, எதிர்பார்ப்புகள் எளிதில் ஈடேறும் நாள், புதிய பொருட்சேர்க்கையுண்டு, வாக்கு மேன்மையுண்டு, போசன சுகமுண்டு.

கடகம் தடைப்பட்ட காரியங்களில் முன்னேற்றம் காண்பீர்கள், உடல் நலன் சீராகும், கனிவாகப் பேசி காரியம் சாதிப்பீர்கள், பூர்வீகச் சொத்துகளால் நன்மையுண்டு, பயணங்களால் பலனுண்டு.

மகரம் விடாமுயற்சிக்கு வெற்றி கிடைக்கும், சகோதர வழியில் மகிழ்ச்சி தரும் செய்திகள் வந்து சேரலாம், நட்பு வட்டம் விரிவடையும் நாள், வருமானம் திருப்தி தரும் வகையில் அமையும்.

சிம்மம் காரிய வெற்றிக்கு கடவுளை வழிபட வேண்டிய நாள், நடப்பதெல்லாம் நன்மைக்கேயென நினைக்க வேண்டிய நாள், குடும்பத்தில் சிறு சிறு குழப்பங்கள் தோன்றி மறையலாம்.

தனுசு உற்சாகத்துடன் பணிபுரிவீர்கள், உறவினர்களிடையே ஏற்பட்ட முரண்பாடுகள் அகலும், வரம் தரும் தெய்வங்களை வழிபடச் செல்ல வேண்டிய நாள், எடுத்த காரியத்தில் அதிக பிரயாசை காட்டுவீர்கள்.

விருச்சிகம் விருந்துகளில் கலந்து கொள்ள அழைப்புகள் வந்து சேரலாம், நண்பர்களின் ஒத்துழைப்பு கிடைக்கும், பொதுவாழ்வில் புகழ் கூடும் நாள், கல்யாணக் கனவுகள் நனவாகலாம்.

துலாம் வியாபார விருத்திக்கு வித்திடுவீர்கள், பொதுவாழ்வில் புகழ்கூடும், ஆரோக்கியம் சீராகும், மறைமுக எதிர்ப்புகள் மாறும், கௌரவமான நாள்.

கன்னி பொறுமையால் பெருமை சேரும் நாள், தன்னம்பிக்கையோடு செயற்படுவீர்கள், வருமானம் திருப்தி தரும் வகையில் அமையும், எடுத்த காரியத்தில் முன்னேற்றம் காண்பீர்கள்.

திருச்சி சிறையில் இலங்கையர்கள் உட்பட 46 கைதிகள் தற்கொலைக்கு முயற்சி

(திருச்சி)

தமிழ்நாட்டின் திருச்சி மத்திய சிறையில் இலங்கைத் தமிழர்கள் உட்பட உண்ணா விரத போராட்டத்தில் ஈடுபட்ட வெளி நாட்டு கைதிகள் 46 பேர் தற்கொலைக்கு முயன் றதால் பெரும் பரபரப்பு ஏற்பட்டுள்ளது.

திருச்சி மத்திய சிறையில் வெளிநாட்டவர்களுக்கான சிறப்பு முகாமில் தடுத்து வைக்கப்பட்டி ருந்த இலங்கையர்கள் உட்பட வெளிநாட்டு கைதிகளே தற்கொ லைக்கு முயன்றனர்.

இந்த முகாமில் உள்ள 46 கைதிகள் தங்களுக்கு தண் டனைக் காலம் முடிவடைந்த தால் சொந்த நாடுகளுக்கு அனு ப்பி வைக்குமாறு அதிகாரி களைக் கோரிவருகின்றனர்.

எனினும் அவர்களை சொந்த நாடுகளுக்கு அனுப்பி வைப்பதில் தாமதம் ஏற்பட்டு ள்ளது.

இந்நிலையில் இவர்கள் தங் களை விடுதலை செய்யக் கோரி நேற்று முன்தினம் திடீர் உண் ணாவிரதப் போரரட்டத்தை ஆரம்பித்தனர்.

நேற்று முன்தினம் முதல் உணவை தவிர்த்த இவர்கள் நேற்று போராட்டத்தை தொடர்ந் தனர்.

இந்நிலையில் நேற்றுக் காலை இந்தக் கைதிகள் தற் கொலைக்கு முயற்சித்தனர்.

இதனை தொடர்ந்து அவர் களை அதிகாரிகள் வைத்தியசா லையில் அனுமதித்தனர்.

மேலும் கைதிகளுக்கு விசம் எப்படி கிடைத்தது. அவர்கள் எந்த வகை விசத்தைப் பயன்படுத்தி னர் என்பது குறித்து அதிகாரிகள் விசாரணைகளை மேற் கொண்டு வருகின்றனர். (இ-7)

இந்து தர்மாசிரியர் பரீட்சை-2017(2019)

(யாழ்ப்பாணம்)

பதிவு செய்யப்பட்ட சகல அற நெறிப் பாடசாலைகளுக்குமான இந்து தர்மாசிரியர் பரீட்சைக் கான விண்ணப்பப்படிவங்கள் அஞ்சல் செய்வதற்கான நடவ டிக்கை எடுக்கப்பட்டுள்ளதாக இலங்கைப் பரீட்சை ஆணை யாளர் நாயகம் பி.சனத்பூஜித தெரிவித்தார்.

இப்பரீட்சைக்கான விண்ணப் பப்படிவங்கள் கிடைக்காத அற நெறிப் பாடசாலை அதிபர்கள் எதிர்பார்க்கும் எண்ணிக்கையைக் குறிப்பிட்டு பரீட்சைத் திணைக் களத்துக்கு இம் மாதம் 22 ஆம் திகதிக்கு முன் பரீட்சை ஆணை யாளர் நாயகம் ஒழுங்கமைப்பு, வெளிநாட்டு பரீட்சைகள் கிளை, இலங்கைப் பரீட்சைத் திணைக் களம்தபெஇ 503கொழும்புஎன்ற முகவரிக்கு அனுப்பவும் என அவர் மேலும் தெரிவித்தார். (இ-10)

யாழ்.பல்கலைக்கழகத்தின்

பரீட்சை மண்டப மின்தூக்கி பழுது

மாற்றுத்திறனாளி மாணவர்கள் அசௌகரியம்

(யாழ்ப்பாணம்)

யாழ்.பல்கலைக்கழகத்தில் புதிதாக அமைக்கப்பட்டுள்ள பரீ ட்சை மண்டபத்தின் மின் தூக்கி (லிப்ற்) பழுதடைந்தமையால் பரீ ட்சை மண்டபத்துக்கு செல்லும் மாற்றுத் திறனாளி மாணவர்கள் பல அசௌகரியங்களை எதிர் நோக்குவதாகக் குற்றம் சாட்டப்பட் டுள்ளது.

யாழ்.பல்கலைக்கழகத்தில் சுமார் 40 இற்கும் மேற்பட்ட மாற் றுத் திறனாளி மாணவர்கள் கற் கும் நிலையில் குறித்த மண்டபத் தில் பொருத்தப்பட்டிருந்த மின் தூக்கி பல மாதங்களாக பழுத டைந்து காணப்படுகிறது.

இது தொடர்பில் யாழ். பல் கலைக்கழகப் பதிவாளர் எஸ். காண்டீபனைத் தொடர்பு கொண்டு கேட்ட போது,

இந்த மின் தூக்கி புனர மைப்பு தொடர்பில் பல்வேறு தரப்புக்களுடன் கலந்துரையாடி வருவதாகவும் மிகவிரைவில் புனரமைக்கப்படும் எனத் தெரி வித்தார். (இ-10)

மிலேனியம் உடன்படிக்கையால் பாதகம்

அரசியலிலிருந்து விலகுவாரா மங்கள?

முன்னிலை சோஷலிசக் கட்சி கேள்வி

(பத்தரமுல்ல)

நிதியமைச்சர் மங்கள சமர வீர விடுத்த சவாலையேற்று அமெரிக்காவுடன் செய்து கொள் ளவுள்ள மிலேனியம் உடன் படிக்கையில் உள்ள பாதகமான விடயங்களைச் சுட்டிக்காட்டி யிருக்கும் முன்னிலை சோஷ லிசக் கட்சியின் முக்கியஸ்தர் புபுது ஜெயகொட, நிதியமைச்சர் அரசி யலிலிருந்து விலகிக் கொள்வாரா எனவும் கேள்வி எழுப்பினார்.

பத்தரமுல்லையில் அமைந் துள்ள முன்னிலை சோஷலிச கட்சியின் காரியாலயத்தில் நேற்று முன்தினம் இடம் பெற்ற ஊடகவியலாளர் சந்திப்பின் போதே அவர் மேற்கண்ட வாறு தெரிவித்தார்.

மிலேனியம் சவால்கள் ஒப் பந்தம் தொடர்பில் பல்வேறு சர்ச் சைகள் தோன்றியுள்ளன. மிலே னியம் என்பது திறந்த பொரு ளாதார கொள்கையின் ஊடாக இலாபம் உழைக்கும் அமெரிக்க நிறுவனமாகும்.

இது அமெரிக்காவிலுள்ள தனியார் நிறுவனமாகும். அந்த நிறுவனத்துடனான ஒப்பந்தத் தில் அவர்கள் முதலில் குறிப் பிட்டிருந்த விடயம் வறுமையை ஒழித்தல், பயங்கரவாதம் தோன் றுவதற்கு ஏதுவான காரணிகளை இல்லாதொழித்தல், போசணை உணவு உற்பத்தி என்பனவா கும்.

மிலேனியம் சவால்கள் நிறு வனம் மேலும் 29 நாடுகளுடன் இந்த உடன்படிக்கையை மேற் கொண்டுள்ளது. அவர்கள் உடன் படிக்கையை மேற் கொண்டுள்ள எந்த நாட்டிலும் பயங்கரவாத நிலைமை இல்லை. அதேபோல், வறுமையை ஒழிப்பதாக குறிப் பிட்டுள்ளனர்.

அந்த வகையில் எமது நாட்டை எடுத்துக்கொண்டால் மொன ராகலை, அம்பாந்தோட்டை, அம்பாறை, வவுனியா, புத்தளம், முல்லைத்தீவு போன்ற மாவட் டங்களே வறிய பிரதேசங்கள் ஆகும்.

ஆயினும் அவர்கள் இந்த மாவட்டங்களை தெரிவு செய்ய வில்லை. மாறாக திருகோண மலை, கொழும்பு உள்ளிட்ட மாவட்டங்களையே தெரிவு செய்துள்ளனர். இதன் ஊடாக வறுமையை ஒழிப்பதற்காக கூறப்படுவது முற்றிலும் பொய் யான விடயம் ஆகும். வறு மையை ஒழிப்போம் என்னும் போர்வையில் கொண்டு வரப்ப டும் வேறொரு திட்டமே இந்த ஒப்பந்தமாகும்.

. அமெரிக்காவின் குறிக்கோ ளாக இருப்பது திறந்த பொரு ளாதார கொள்கையின் ஊடாக அனைத்து நாடுகளின் வளத் தையும் தம்வசப்படுத்துதே ஆகும். மிலேனியம் சவால்கள் ஒப்பந்தத்ததை மாத்திரம் பார்ப் பதன் ஊடாக பிரச்சினைக்கு தீர்வினை காண முடியாது. இந்த ஒப்பந்தத்தில், மூன்று வகைகள் உள்ளன. மிலே னியம் உடன்படிக்கை , உடன் படிக்கையை செய்வதற்கு ஏது வான காரணங்களை ஆராய் தல், கைச்சாத்திடுவதற்கு அமெ ரிக்க காங்கிரஸ் உடன் படுதல் போன்ற மூன்று உடன் படிக்கை கள் இதன் வழி வருகின்றன.

அவற்றில் முதலில் 2018 ஆம் ஆண்டிலும், இவ்வருடத் தில் ஏப்ரல் மாதத்திலும் அதற் கான ஆய்வு நடவடிக்கைகளை அமெரிக்கா மேற்கொண்டிரு ந்தது. இந்நிலையிலேயே இரண் டாவது வகை ஒப்பந்தத்தில் கைச்சாத்திடும் நடவடிக்கை யையே அமெரிக்கா தற்போது மேற்கொண்டுள்ளது.

இந்நிலையில், நாட்டிற்கு கேடு விளைவிக்கும் பகுதியை அடை யாளம் காட்டும் பட்சத்தில் தான் அரசியலிலிருந்து விலகுவதாக நிதியமைச்சர் கூறியிருந்தார். அவ்வாறெனின் இத்தகைய நாட்டிற்கு கேடு விளைவிக்கும் விடயங்கள் தொடர்பில் தெளிவு படுத்தியுள்ளோம். எனவே மங் கள சமரவீர் அரசியலிலிருந்து விலகக் தயாரா? எனவும் கேள்வி எழுப்பினார். (இ-7)

பொதுக் கூட்டம்

(கரணவாய்)

கரவெட்டி.வதிரி திரு இருதயக் கல்லூரியின் பழைய மாணவர் சங்கப் பொதுக் கூட்டம் எதிர்வரும் 12 ஆம் திகதி செவ்வாய்க்கிழமை காலை 9.30 மணியளவில் பாட சாலை மண்டபத்தில் நடைபெற வுள்ளது என பழைய மாணவர் சங்கச் செயலாளர் அறிவித்துள் ளார். (இ-5-60)

சிறுகதைத் தொகுதி வெளியீடு

(யாழ்ப்பாணம்)

இணுவில் கலை இலக்கிய வட்டம் மற்றும் எழுகலை இலக்கியப் பேர வையின் ஏற்பாட்டில், தெல்லிப்பழையூர் சிதம்பர பாரதியின் விடை பெறல் சிறுகதைத் தொகுதி வெளியீட்டு விழா நாளை 10 ஆம் திகதி ஞாயிற் றுக்கிழமை பிற்பகல் 3 மணியளவில் இணுவில் அறிவாலயத்தில் (கந்தசுவாமி கோவில் முன்பக்கம்) நடைபெறும். (இ-5)

'இந்து நாதம்' இன்று வெளியீடு

(யாழ்ப்பாணம்)

வட்டுக்கோட்டை இந்துக் கல் லூரியின் 125 ஆவது ஆண்டு நிறைவு விழா மலர் 'இந்துநாதம்' வெளியீட்டு விழா இன்று 9 ஆம் திகதி சனிக் கிழமை காலை 9.30 மணியளவில் கல்லூரி மண்ட பத்தில் அதிபர் அ.ஆனந்தராசா தலைமையில் இடம் பெறும்.

இதில் பிரதம விருந்தினராக வலிகாமம் வலயக் கல்விப் பணிப்பாளர் சு. சுந்தரசிவம், சிறப்பு விருந்தினராக தொழி லதிபர் ஈ. எஸ்.பி நாகரத்தினம் ஆகியோர் கலந்து கொள் வர். (இ-5)

கும்பாபிஷேகம்

(யாழ்ப்பாணம்)

யாழ்ப்பாணம் கச்சேரி நல் லூர் வீதி பாணன்குளம் நாச்சி அம்மன் ஆலய பாலஸ்தாபன கும்பாபிஷேகம் நாளை 10 ஆம் திகதி ஞாயிற்றுக்கிழமை காலை 6.10 மணியளவில் நடைபெ றும். (இ-5)

விசேட நுளம்பு கட்டுப்பாட்டு நடவடிக்கை

(யாழ்ப்பாணம்)

விசேட நுளம்புக் கட்டுப்பாட்டு நடவடிக்கை இம் மாதம் 09, 11,13, 14 ஆம் திகதிகளில் யாழ். மாந கரசபை பிரிவில் முன்னெடுக்கப் படவுள்ளது. இதன் மூலமே அதி கரித்து வரும் டெங்குப் பரவலி லிருந்தும் நோய்த் தாக்கத்திலிரு ந்தும் விடுபடமுடியும்.

இந்த தேசிய நடவடிக்கை அதன் நோக்கத்தை நிறைவு செய்யும் வகையில் அமைந்திட சகலரும் ஒத்துழைப்புக்கள் வழங்கி தங்கள் வாழிடங்கள், சமய நிறுவனங்கள், அரச ,தனி யார் நிறுவனங்கள்மற்றும்பொதுச் சந்தைகள், மயானங்களின் சுற் றுச் சூழலை துப்புரவாகப் பேணு மாறு கேட்டுக் கொள்கின்றோம்.

இம்முறை டெங்கு நுளம்பு பெருக்கத்திற்கு சாதகமான நிலை மைகள் காணப்படும் அனைத்து அரச, தனியார் நிறுவனங்கள் மற்றும் பாடசாலைகள்,வீடுகள் மண்டபங்கள்,ஆலயங்கள் மீது கடுமையான சட்ட நடவடிக்கை எடுக்கப்படும்.

எனவே அனைவரும் தங்கள் சூழலை டெங்கு நுளம்பு பெரு காதவாறு சுத்தமாக வைத்திருப்ப துடன் களத்தரிசிப்பு தினம் தங் கள் வீடுகளில் தரித்திருந்து களத் தரிசிப்பிற்கு வருபவர்களுக்கு ஒத்துழைப்பு வழங்குமாறு யாழ். மாநகரசபை சுகாதார வைத்திய அதிகாரி கேட்டுக் கொண்டார். களத்தரிசிப்பு விபரம் 09ம் திகதி நாவாந்துறை-ஜே/83,ஜே/84, ஜே/87, ஜே/88, 11ம் திகதி-அரி யாலை, கொழும்புத்துறை-ஜே/ 92, ஜே/95, ஜே/61, ஜே/63, ஜே/ 66, 13 ம் திகதி நல்லூர்-ஜே/103, ஜே/107, ஜே/108, ஜே/109, 14 ம் திகதி வண்ணார்பண்ணை -ஜே/ 98, ஜே/99, ஜே/101, ஜே/104 ஆகிய கிராம உத்தியோகத்தர் பிரி வுகளில் களத்தரிசிப்பு இடம் பெறும். (இ

வேலைவாய்ப்பு

மகாஜன சம்பத, கொவிசெத மற்றும் 10/= 20/= உடனடி அதிர்ஷ்ட லொத்தர்களையும் சைக்கிளில் கொண்டு சென்று விற்பனை செய்வதற்கு விற்பனையாளர் தேவை.

(40 வயதுக்கு மேற்பட்டவர்கள் விரும்பத் தக்கது. கவர்ச்சிகரமான சம்பளம் வழங்கப்படும்).

யாழ்.விற்பனை முகவர்

077 667 3626, 077 603 1723

(290)

வாடகைக்கு

கஸ்தூரியார் வீதியில் அமைந்துள்ள . 554A எனும் இலக்கத்தை உடைய கடை வாடகைக்குண்டு.

நேரில் வந்து தொடர்பு கொள்ளவும்.

தொடர்புகளுக்கு:

077 854 9383 (279)

வலம்புரி

விளம்பரத் தொடர்புகளுக்கு

021 221 7603,

021 567 1532

தரம் 6 மற்றும் ஏனைய தரங்களிற்கான அனுமதிகள்

யாழ்ப்பாணம் வைத்தீஸ்வராக் கல்லூரியில் 2020 ஆம் கல்வியாண்டிற்கான தரம் 6 மற்றும் ஏனைய தரங்களிற்கான புதிய அனுமதிகள் வழங்கப்படுகின்றன. விண்ணப்பிக்க விரும்பும் மாணவர்களின் பெற்றோர்கள் அலுவலகத்தில் விண்ணப்பங்களினை பெற்றுப் பூர்த்தி செய்து 27/11/2019 இற்கு முன்னர் மீள அலுவலகத்தில் ஒப்படைக்குமாறு கேட்டுக் கொள்கின்றேன்.

அதிபர்.

(சி-8168) **யா/வைத்தீஸ்வராக் கல்லூரி.**

கேள்வி அறிவித்தல்
யாழ்ப்பாணப் பல்கலைக்கழகம்

கீழ்க்காணும் உணவகங்களை நடாத்துவதற்கு யாழ்ப்பாணப் பல்கலைக்கழக பதிவாளர் பணிமனையில் 22.11.2019 ஆம் திகதி மு.ப 10.00 மணிவரை பொறியிடப்பட்ட கேள்விகள் ஏற்றுக்கொள்ளப்படும்.

பிரதான உணவகம் I	திருநெல்வேலி
பிரதான உணவகம் II	திருநெல்வேலி

மீளளிக்கப்படும் கேள்வி வைப்புபணமாக ரூபா 2000/=உம் மீளளிக்கப்படாத கட்டணமாக ரூபா 500/=உம் தனித்தனியாக மக்கள் வங்கியிலுள்ள யாழ்ப்பாணப் பல்கலைக்கழக கணக்கு இலக்கம் 162-1001-60000-880 இற்கு செலுத்தி பெற்றுக் கொண்ட பற்றுச்சீட்டினை சமர்ப்பித்து கேள்விப்படிவங்களை இப் பல்கலைக்கழக நலச்சேவைகள் கிளையிலிருந்து பெற்றுக்கொள்ளலாம். மேற்குறிப்பிட்ட கேள்விப்படிவங்களில் அனுப்பப்படாத விண்ணப்பங்கள் நிராகரிக்கப்படும். கடித உறையின் இடதுபக்க மேல் மூலையில் விண்ணப்பிக்கும் உணவகத்தின் பெயர் தெளிவாக குறிப்பிடப்படல் வேண்டும்.

மேலதிக விபரங்களை அலுவலக நேரங்களில் யாழ்ப்பாணப் பல்கலைக்கழக நலச்சேவைகள் கிளையிலிருந்து பெற்றுக்கொள்ளலாம்.

பதிவாளர்
யாழ்ப்பாணப் பல்கலைக்கழகம்

(சி-8167)

யா/தும்பளை சிவப்பிரகாச மகா வித்தியாலயம், பருத்தித்துறை

பாராட்டி வாழ்த்துகின்றோம்

தரம் 5 புலமைப்பரிசில் பரீட்சை -2019

வெட்டுப்புள்ளிக்கு மேல் பெற்றவர்கள்

ஜெரோம் ஜொய்சன் 193 (வடமராட்சி வலயத்தில்), துரைலிங்கம் சகிராம் 180, பானுகோபன் யதுஷா 173, சந்திரசேகரன் நிதுரா 171, மனோராஜ் தர்மிகா 171, விக்னேஸ்வரமூர்த்தி துஷாந்தனா 170, ஜெயசீலன் ஜெனிலியா 168, ஸ்ரீதர் பாவனி 166, ஜெயசீலன் விதுசனா 166, முரளிதன் சஜனிகா 163, செல்வக்குமரன் கஜலக்ஷன் 163

நந்தகுமார் நிருத்திகா 161, இரவீந்திரன் அபிநயன் 161, ஜெயகாந்தன் பவித்திரன் 161, சேந்தன் கேசிகன் 160, இளங்கோ பவித்ரா 159, சசிக்குமார் திசா 159, ஜெகமனோகரன் ஜெயகிருஷ்ணா 158, விதுபாகரன் அஜிகன் 156, எடிசன் பெனிசிலியோரா 156, பாஸ்கரன் ஜோகீசன் 155, கமலநாதன் கமலரூபன் 154

100 புள்ளிக்கு மேல் பெற்றோர்:

இ.நிறோஜினி - 151, உ.நீவிதா-147, சி.நிதர்சன்-144, செ.காவியா-143, க.சுஜிந்தன்-141, சு.மதுஷாலினி-140, ற.பிரவீன்-139, பி.றிச்பிராங்லின்-139, ம.அபி-138, அ.சானுகா- 134, பா.மதுரா-132, ற.நித்தியராஜ்-130, உ.இந்துஷான்-128, ச.ரதுர்ஷிகா-128, ந.சாரூன்-125, சி.காவியா-123, பி.வைஷ்ணவி-119, அ.ஷண்முகப்பிரியன்-115, செ.கானுஜா-114, ஞா.ம்வுனுஜா-114, ரா.வர்ஷிகா-108

திரு.க.சிவதாஸ் அதிபர், திரு.பே.ஜெயகாந்தன் பிரதி அதிபர், திருமதி.சு.சிவகணேசன் உப அதிபர், திரு.பொ.பரமேஸ்வரன் வகுப்பாசிரியர், திருமதி.பொ.பிறைசூடி வகுப்பாசிரியர், திருமதி. ஆ.பரதன் வகுப்பாசிரியர்

கல்வியில் கண்ணூன்றி சாதனை படைத்த எம் செல்வங்களை பாராட்டி மகிழ்வதுடன், அவர்கள் மேலும் சாதனைகள் படைக்க வாழ்த்துவதோடு இவர்களின் வெற்றிக்கு வழிகாட்டிய பாடசாலையின் அதிபர், பிரதி அதிபர், ஆசிரியர்கள் அனைவருக்கும் எமது நன்றிகள் உரித்தாகுக.

வாழ்த்துவோர்: பெற்றோர்கள்

(895)

மக்கள் மீது துப்பாக்கிச் சூடு மேற்கொள்பவர்கள் அதிகாரத்தைக் கைப்பற்றக்கூடாது

மகிந்த அணி மீது ரணில் காட்டம்

(மாத்தறை)

தேர்தலுக்கு முன்னரே மக்கள் மீது துப்பாக்கிப் பிரயோகங்களை மேற்கொள்கின்றவர்கள் ஆட்சி அதிகாரத்தைக் கைப்பற்றினால் எவ்வாறு செயற்படுவார்கள் என்பதை மக்கள் சிந்தித்துப் பார்க்க வேண்டுமென பிரதமர் ரணில் விக்கிரமசிங்க தெரிவித்தார்.

மாத்தறை- தெனியாய பகுதியில் நேற்று இடம்பெற்ற தேர்தல் பிரசாரக் கூட்டத்தில் கலந்து கொண்டு உரையாற்றும்போதே அவர் மேற்கண்டவாறு தெரிவித்தார்.

"தேர்தலுக்கு முன்னதாகவே எஸ்.பி.திஸாநாயக்கவின் பாதுகாவலர்கள், நிராயுதபாணிகள் மீது துப்பாக்கிப் பிரயோகம் மேற்கொண்டுள்ளனர்.

இவர்கள் ஆட்சி அதிகாரத்திற்கு வருவதற்கு முன்பே இவ்வாறு செயற்படுகின்றார்கள். அதிகாரத்தைக் கைப்பற்றிவிட்டார்களாயின், அதன்பின்னர் என்ன நடக்கும் என்பதை மக்களே சிந்தித்துப் பார்க்க வேண்டும்.

எனவே நடைபெறவுள்ள ஜனாதிபதித் தேர்தல், அனைவரது எதிர்காலத்தையும் தீர்மானிக்கக் கூடிய தேர்தல் என்பதை மக்கள் மறக்கக்கூடாது.

மேலும் எம்மால் மேற்கொள்ளப்பட்ட அபிவிருத்திச் செயற்றிட்டங்களையும் சுதந்திரத்தையும் தொடர்ந்து முன்னோக்கிக் கொண்டு செல்வதா? அல்லது இருண்ட யுகமொன்றுக்குள் செல்வதா? என்று மக்கள் தீர்மானிக்க வேண்டும்.

இதேவேளை எமது அரசாங்கம் என்ன செய்தது என்று சிலர் கேட்கின்றார்கள். சமுர்த்திக் கொடுப்பனவு தொகையை அதிகரித்தோம். மகாபொல புலமைப் பரிசில் தொகையையும் அதிகரித்தோம். பாடசாலை மாணவர்களுக்கான 'சுரக்ஷா' காப்புறுதியை அறிமுகம் செய்தோம். 'ரன்மாவத்' திட்டத்தின் கீழ் வீதிகள் புனரமைக்கப்பட்டன.

'கம்பெரலிய' வேலைத்திட்டத்தின் ஊடாக கிராமங்களிலும் அபிவிருத்தியை ஏற்படுத்தினோம். இந்த நாட்டிற்கு வருகைதரும் சுற்றுலாப்பயணிகளின் எண்ணிக்கையை இரு மடங்கினால் அதிகரித்தோம். 'அருகிலுள்ள பாடசாலை சிறந்த பாடசாலை' திட்டத்தின் கீழ் புதிய பாடசாலைக் கட்டடங்களை நிர்மாணித்தோம். ஆசிரியர்களுக்குப் பயிற்சியளித்தோம். பாடசாலைக் கல்வி மற்றும் உயர்கல்வியின் தரத்தை மேம்படுத்தினோம். பல்கலைக் கழகத்தில் புதிதாக 23 பீடங்களை உருவாக்கினோம்.

அதேபோன்று சுயாதீன ஆணைக்குழுக்களை ஸ்தாபித்தோம். நீதிமன்றம், பொலிஸ் திணைக்களம் மற்றும் தேர்தல்கள் ஆணைக்குழு என்பவற்றின் சுயாதீனத்துவத்தை உறுதிப்படுத்தினோம். வெள்ளை வான் கலாசாரத்தை முடிவிற்குக் கொண்டு வந்தோம். அதன் காரணமாகவே இன்று நியாயமான தேர்தலொன்று நடத்தக்கூடிய நிலைமை ஏற்பட்டுள்ளது" என அவர் மேலும் தெரிவித்தார். (இ-7)

இலங். இராணுவத்திற்கு இந்தியாவில் புகையிரதத் திணைக்களத்தில் பயிற்சி

(கொழும்பு)

இலங்கை இராணுவத்தினர் இந்தியாவுக்குச் சென்று புகையிரதத்திணைக்களத்தில் பயிற்சி பெறுவதற்கான அனுமதியை பாதுகாப்பு அமைச்சு வழங்கியுள்ளதாகவும் அதனடிப்படையில் முதல் கட்டமாக 30 பேர் பயிற்சிக்காக இந்தியா செல்லவுள்ளதாகவும் போக்குவரத்து இராஜாங்க அமைச்சர் அசோக் அபேசிங்க தெரிவித்தார்.

இது குறித்து அவர் மேலும் தெரிவித்ததாவது.

இராணுவத்திலிருந்து இவ்வாறு புகையிரதத்திணைக்களப் பயிற்சிக்கர்க இந்தியா செல்லவுள்ள 30 பேரில் 10 பேருக்கு ரயில் சாரதி பயிற்சியும் 10 பேருக்கு சாரதி உதவியாளர் பயிற்சியும் எஞ்சிய 10 பேருக்கு ரயில் தொழில் நுட்பம் தொடர்பான பயிற்சியும் வழங்கப்படவுள்ளது.

நாளாந்தம் அரச, தனியார் ஊழியர்களுக்காக 40 ரயில் சேவைகள் நடத்தப்படுகின்றன. ரயில்வே ஊழியர்கள் வேலை நிறுத்தத்தில் ஈடுபட்டாலும்கூட இவர்களால் ஐம்பது ரயில்களை இயக்க முடியும். எதிர்காலத்தில் இந்தியா, சீனா ஆகிய நாடுகளுடன் பேச்சுவார்த்தைகளை நடத்தி முப்படைகளைச் சேர்ந்த வர்களை குறித்த நாடுகளுக்கு அனுப்பி ரயில்வே திணைக்களத்தில் பயிற்சிகளைப் பெற்றுக் கொடுப்பதற்கான செயற்பாடுகள் மேற்கொள்ளப்படும் என மேலும் தெரிவித்தார். (ஐ)

ஞானசாரருக்கு எதிரான வழக்கு 2020 இல் விசாரணைக்கு

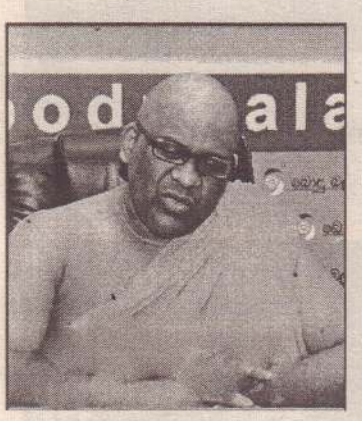

(கொழும்பு)

பொதுபல சேனாவின் பொதுச் செயலாளர் கலகொட அத்தே ஞானசார தேரர் உள்ளிட்ட 3 பேரின் வழக்கு விசாரணையை எதிர்வரும் 2020 ஆம் ஆண்டு பெப்ரவரி மாதம் விசாரணைக்கு எடுத்துக்கொள்ள மேன்முறையீட்டு நீதிமன்றம் நேற்று உத்தரவிட்டது.

நீதிமன்றத்தை அவமதித்ததாக குற்றம் சாட்டப்பட்டுள்ள பொது பலசேனா அமைப்பின் செயலாளர் கலகொட அத்தே ஞானசார தேரர் உட்பட 3 பேருக்கு எதிரான வழக்கை எதிர்வரும் 2020 ஆம் ஆண்டு பெப்ரவரி மாதம் 17 ஆம் திகதி விசாரணைக்கு எடுத்துக்கொள்ள மேன்முறையீட்டு நீதிமன்றம் உத்தரவிட்டமை குறிப்பிடத்தக்கது. (இ-7)

வடகிழக்கில் நிம்மதியாக வாழ சஜித்திற்கு வாக்களியுங்கள்

அமீர் அலி கோரிக்கை

(ஓட்டமாவடி)

வடக்கு-கிழக்கில் வாழும் தமிழ், முஸ்லிம், சிங்கள மக்கள் நிம்மதியாக வாழ சஜித் பிரேமதாஸவிற்கு வாக்களியுங்கள் என விவசாய, நீர்ப்பாசன மற்றும் கிராமிய பொருளாதார இராஜாங்க அமைச்சர் எம்.எஸ்.எஸ். அமீர் அலி தெரிவித்தார்.

புதிய ஜனநாயக முன்னணியின் ஜனாதிபதி வேட்பாளர் சஜித் பிரேமதாஸவை ஆதரித்து ஓட்டமாவடி தியாவட்டவான் பிரதேசத்தில் தேர்தல் காரியாலயத்தை நேற்று முன்தினம் இரவு திறந்து வைத்து உரையாற்றும் போது இதனைத் தெரிவித்தார்.

இந்நிகழ்வுக்கு ஓட்டமாவடி பிரதேச சபை தவிசாளர் ஐ.ரி. அஸ்மி, இணைப்பாளர் ஏ.அக்பர், வட்டாரக் குழு தலைவர் எம்.பாறூக் மற்றும் பிரமுகர்களும் கலந்து கொண்டனர்.

மட்டக்களப்பு மாவட்டத்தில் பல்வேறு இடங்களில் விவசாய, நீர்ப்பாசன மற்றும் கிராமியப் பொருளாதார இராஜாங்க அமைச்சர் எம்.எஸ்.எஸ்.அமீர் அலியினால் புதிய ஜனநாயக முன்னணியின் ஜனாதிபதி வேட்பாளர் சஜித் பிரேமதாஸவை ஆதரித்து தேர்தல் காரியாலயங்களை திறந்து வைக்கின்றமை குறிப்பிடத்தக்கது. (ஐ)

புலோலி கிழக்கு அ.த.க.பாடசாலையின் வைரவிழா அண்மையில் அதிபர் க.நித்தியானந்தன் தலைமையில் நடைபெற்றது. இதில் விருந்தினர்களாக வடமராட்சி வலயக் கல்விப் பணிப்பாளர் யோ.ரவீந்திரன், ஓய்வு நிலை அதிபர் ஆ.மகேசு, முன்னாள் அதிபர் ச.ஜெயச்சந்திரன் ஆகியோர் கலந்து கொண்டனர்.

சுதந்திரக்கட்சி - பெரமுன இடையே எந்தவித முரண்பாடுகளும் இல்லை

சாகர காரியவசம் விளக்கம்

(கொழும்பு)

ஸ்ரீலங்கா பொதுஜன பெரமுனவிற்கும் சுதந்திரக் கட்சிக்கும் இடையிலான கூட்டணியில் எந்தவித முரண்பாடுகளும் இல்லை.

கூட்டணிக்கு ஆதரவு வழங்க முடியாது என்று குறிப்பிடுபவர்களின் கருத்து அவர்களின் தனிப்பட்ட தீர்மானமாகும். அதற்கும் கட்சிக்கும் எந்தவித தொடர்பும் கிடையாது என ஸ்ரீலங்கா பொதுஜன பெரமுனவின் பொதுச் செயலாளர் சாகர காரியவசம் தெரிவித்தார்.

பொதுஜன பெரமுனவுடன் சுதந்திரக் கட்சி புரிந்துணர்வு ஒப்பந்தம் செய்து கொண்டமை இரு தரப்புத் தலைவர்கள் மாத்திரம் எடுத்த தீர்மானம் அல்ல, இரு தரப்பின் தொகுதி அமைப்பாளர்கள் உட்பட பலரது தீர்மானங்களைக் கொண்டே கூட்டணி கைச்சாத்திடப்பட்டது.

சுதந்திரக் கட்சியுடன் இணைந்து செயற்பட முடியாது என்று தற்போது பொதுஜன பெரமுனவின் தொகுதி அமைப்பாளர்கள் சிலர் குறிப்பிட்டுள்ளமை கவனத்திற் கொள்ளப்பட்டுள்ளது.

இவர்கள் தெரிவித்துள்ள கருத்து அவர்களது தனிப்பட்ட தீர்மானமாகும். அதற்கும் கட்சிக்கும் எவ்வித தொடர்பும் கிடையாது.

ஸ்ரீலங்கா சுதந்திர பொதுஜன பெரமுன என்ற புதிய கூட்டணியிலேயே பொதுஜன பெரமுன உட்பட அதில் செல்வாக்கு செலுத்தும் அனைத்துக் கட்சிகளும் ஒன்றிணைந்து செயற்படும் என்பதில் எவ்வித மாற்றுக் கருத்துக்களும் கிடையாது.

கட்சியின் யாப்பில் அனைத்துத் தரப்பினருக்கும் முழுமையான அந்தஸ்து கொடுக்கப்பட்டுள்ளது.

ஜனாதிபதித் தேர்தலைத் தொடர்ந்து இடம் பெறவுள்ள பொதுத்தேர்தல் மற்றும் மாகாண சபைத் தேர்தல்களிலும் அனைவரும் ஒன்றிணைந்தே போட்டியிடுவோம் என்பது உறுதிப்படுத்தப்பட்டுள்ளது.

எனவே எக்காரணங்களுக்காகவும் இந்தக் கூட்டணி பிளவுபடாது குறிப்பாக ஸ்ரீலங்கா சுதந்திரக் கட்சியுடன் முரண்பட்டுக் கொள்வதற்கான தேவையும் கிடையாது என அவர் மேலும் தெரிவித்தார். (இ-7)

23 ஆவது உலக மீனவ தினம்

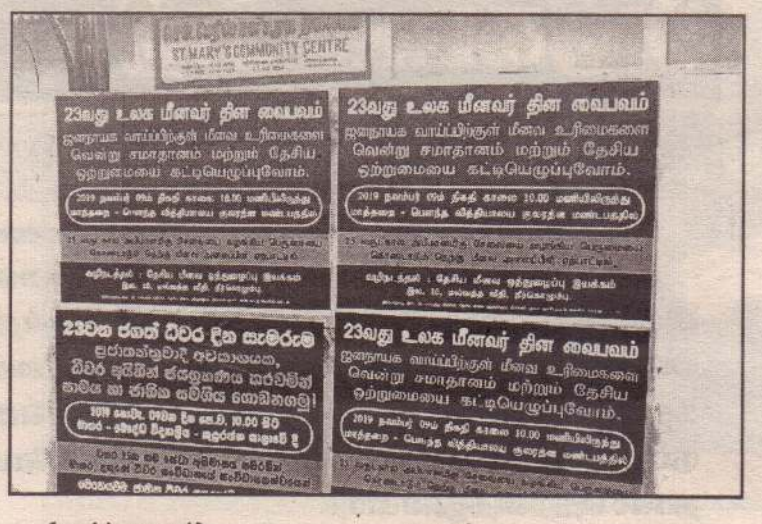

(யாழ்ப்பாணம்)

தேசிய மீனவ ஒத்துழைப்பு இயக்கத்தின் ஏற்பாட்டில் 23 ஆவது உலக மீனவ தினம் இன்று 9 ஆம் திகதி சனிக்கிழமை முற்பகல் 10 மணியளவில் மாத்தறை-பௌந்த வித்தியாலய குலரத்ன மண்டபத்தில் இடம் பெறும்.

இதனை முன்னிட்டு மாவட்டங்கள் தோறும் விழிப்புணர்வு சுவரொட்டிகள் ஒட்டப்பட்டன. அந்தவகையில் யாழ்.மாவட்டத்திலும் விழிப்புணர்வு சுவரொட்டிகள் ஒட்டப்பட்டுள்ளமை குறிப்பிடத்தக்கது. (இ-7)

பல்கலையில் பகிடிவதை 19 மாணவர்களுக்கும் மீண்டும் விளக்கமறியல்

(மாத்தறை)

ருகுணு பல்கலைக்கழகத்தின் புதிய மாணவர்களைத் தாக்கி மோசமான பகிடிவதையை மேற்கொண்ட சம்பவம் தொடர்பில் கைது செய்யப்பட்ட 19 மாணவர்கள் எதிர்வரும் 20 ஆம் திகதி வரையில் தொடர்ந்தும் விளக்கமறியலில் வைக்கப்பட்டனர்.

இது தொடர்பான வழக்கு நேற்று முன்தினம் மாத்தறை மேல் நீதிமன்றத்தில் எடுத்துக் கொள்ளப்பட்ட போது நீதியரசர் அஜித் பி மாசிங்க இந்த உத்தரவைப் பிறப்பித்தார்.

சந்தேக நபர்கள் தொடர்பில் சட்டத்தரணியால் முன்வைக்கப்பட்ட பிணைக் கோரிக்கை நீதிபதியால் நிராகரிக்கப்பட்டது குறிப்பிடத்தக்கது. (இ-7)

ஊழலற்ற அமைச்சரவையை உருவாக்குவேன் என கோத்தபாயவால் பகிரங்கமாக அறிவிக்க முடியுமா?

மனுஷ சவால்

(கொழும்பு)

ஜனாதிபதித் தேர்தலில் வெற்றி பெற்ற பின்னர் தனது புதிய அமைச்சரவையில் ஊழல்வாதிகள், வெவ்வேறு குற்றச்சாட்டுக்களுக்கு உள்ளானவர்களுக்கு இடமிருக்காது என்று சஜித் பிரேமதாஸ நேற்று முன்தினம் பகிரங்கமாக அறிவித்திருந்தார்.

இவ்வாறானதொரு பகிரங்க அறிவிப்பை பொதுஜன பெரமுனவின் வேட்பாளர் கோத்தபாய ராஜபக்ஷவினால் மேற்கொள்ள முடியுமா? என்று பாராளுமன்ற உறுப்பினர் மனுஷ நாணயக்கார சவால் விடுத்தார்.

அத்தோடு சிங்கள பௌத்த முதன்மைநிலை அழிக்கப்படுகின்றது என்ற எண்ணக்கருவையும் இனவாதம் மற்றும் மதவாதத்தையும் சாதாரண மக்களின் மனதில் புகுத்தி, தேர்தலில் வெற்றி பெறவேண்டும் என்றே பொதுஜன பெரமுன முயற்சிக்கின்றது. அதனைத் தவிர அவர்களிடம் வேறு திட்டங்கள் எதுவுமில்லை என்றும் அவர் சுட்டிக்காட்டினார்.

கொழும்பிலுள்ள ஐக்கிய தேசியக் கட்சியின் அலுவலகத்தில் நேற்று வெள்ளிக்கிழமை ஏற்பாடு செய்யப்பட்டிருந்த ஊடகவியலாளர் சந்திப்பிலேயே அவர் இதனைத் தெரிவித்தார். அங்கு அவர் மேலும் கூறியதாவது,

புதிய ஜனநாயக முன்னணியின் ஜனாதிபதி வேட்பாளர் சஜித் பிரேமதாஸ நாட்டின் அனைத்துத் தரப்பினர் தொடர்பிலும் சிந்தித்து, அவர்களுடைய பிரச்சினைகளுக்குத் தீர்வை வழங்கும் வகையிலான தேர்தல் விஞ்ஞாபனமொன்றை வெளியிட்டிருக்கின்றார்.

பெண்கள், பாடசாலை மாணவர்கள், விவசாயிகள், வர்த்தக சமூகத்தினர் உள்ளிட்ட அனைவரும் இதில் உள்வாங்கப்பட்டுள்ளனர்.

வரிக்கொள்கையிலும் சாதகமான பல்வேறு மாற்றங்களை ஏற்படுத்துவதற்குத் திட்டமிடப்பட்டுள்ளது.

அடுத்ததாக ஜனாதிபதித் தேர்தலில் வெற்றி பெற்ற பின்னர் தனது புதிய அமைச்சரவையில் ஊழல்வாதிகள், வெவ்வேறு குற்றச்சாட்டுக்களுக்கு உள்ளானவர்களுக்கு இடமிருக்காது என்று சஜித் பிரேமதாஸ நேற்று முன்தினம் பகிரங்கமாக அறிவித்தார்.

இந்நிலையில் இவ்வாறான தொரு பகிரங்க அறிவிப்பை பொதுஜன பெரமுனவின் வேட்பாளர் கோத்தபாய ராஜபக்ஷவால் மேற்கொள்ள முடியுமா என்று அவர் சவால் விடுத்தார். (ஜ)

இரட்டைக்கொலை செய்தவருக்கு மரண தண்டனை விதிப்பு

(கட்டுவன)

கட்டுவன ஹெடிவத்த பகுதியில் நடைபெற்ற தேர்தல் பிரசாரக் கூட்டம் ஒன்றில் கலந்துகொண்ட சிலர் மீது ரி56 ரக துப்பாக்கியைப் பயன்படுத்தி நடத்தப்பட்ட துப்பாக்கிச் சூட்டில் இருவர் உயிரிழந்தமை தொடர்பில் ஒருவருக்கு மரண தண்டனை விதிக்கப்பட்டது.

இந்தத் துப்பாக்கிச் சூட்டில் கட்டுவன பகுதியைச் சேர்ந்த 50 வயதான எதிரிமானே மாலனி, 18 வயதான ஜயசேகர பத்திரன எனப்படும் ஹெசான் ஆகிய இருவர் உயிழந்தனர்.

இவர்கள் மீது கடந்த 2012 ஆம் ஆண்டு ஜூன் மாதம் 15 ஆம் திகதி துப்பாக்கிச் சூடு மேற்கொள்ளப்பட்டிருந்தது.

இந்தக் கொலையுடன் தொடர்புடைய சந்தேக நபர் தொடர்பான வழக்கு விசாரணை நீண்ட காலமாக தங்கல்ல நீதவான் நீதிமன்றத்தில் இடம்பெற்றுவந்த நிலையில் நேற்று முன்தினம் அவருக்கு மரண தண்டனை வழங்கப்பட்டது.

ஜ்லம்பிட்டி பகுதியைச் சேர்ந்த 49 வயதான ஜ்லம்பிட்டி அமரே எனப்படும் கீகனகே அமர சிறி என்பவருக்கே இவ்வாறு மரண தண்டனை வழங்கப்பட்டது. (ஜ)

இராணுவத் தலைமையகத்திற்கு பிரமாண்ட கட்டடம்

(கொழும்பு)

புதிதாக நிர்மாணிக்கப்பட்ட இராணுவத் தலைமையகத்தின் பிரமாண்ட கட்டடம் நேற்றுத் திறந்து வைக்கப்பட்டது.

பத்தரமுல்ல - அக்குரெகொட பகுதியில் நிர்மாணிக்கப்பட்ட குறித்த கட்டடம் ஜனாதிபதி மைத்திரிபால சிறிசேனவால் திறந்து வைக்கப்பட்டது.

கடந்த 2011 ஆம் ஆண்டு ஆரம்பமான இதன் கட்டுமானப் பணிகளுக்கு 53.3 பில்லியன் ரூபா நிதி செலவிடப்பட்டது குறிப்பிடத்தக்கது. (இ-7)

அனைத்து இன மக்களுக்கும் அதிகபட்ச அதிகாரப் பகிர்வு

மன்னாரில் சஜித் உறுதி

(மன்னார்)

நாட்டில் அதிகபட்ச அதிகாரப் பகிர்வினை இன, மத, மொழி, கட்சி பேதங்கள் இன்றி அனைவருக்கும் வழங்குவதற்கான நடவடிக்கைகளை என்னுடைய அரசாங்கத்தில் முன்னெடுப்பேன் என ஜனாதிபதி வேட்பாளர் சஜித் பிரேமதாஸ தெரிவித்துள்ளார்.

மன்னாரில் நேற்று நடைபெற்ற தேர்தல் பிரசாரக்கூட்டத்தில் கலந்துகொண்டு உரையாற்றும் போதே அவர் மேற்கண்டவாறு தெரிவித்தார். அவர் தொடர்ந்து உரையாற்றுகையில்,

பாதிக்கப்பட்ட அனைத்து மக்களையும் என்னுடைய தலைமைத்துவத்தின் கீழ் இன, மத, கட்சி பேதமின்றி மீண்டும் அவர்களை மீள்குடியேற்றுவதற்கான திட்டங்களை நான் முன்னெடுக்கவுள்ளேன்.

நீர்த்தேக்கங்களை அபிவிருத்தி செய்து விவசாய நடவடிக்கைகளை மேம்படுத்தவுள்ளேன். துறைமுகங்களை அபிவிருத்தி செய்வதற்கான நடவடிக்கைகளை எடுக்கவுள்ளேன்.

தலைமன்னாரில் இருந்து திருகோணமலை வரையிலான நான்கு வழிப்பாதையை அபிவிருத்தி செய்வதற்கான நடவடிக்கைகள், மீன்பிடி அபிவிருத்திக்கான நடவடிக்கைகள் எடுக்கவுள்ளேன்.

இதேவேளை தற்போது கடமையாற்றுகின்ற முன்பள்ளி ஆசிரியர்கள் அனைவருக்கும் அரசாங்கச் சம்பளத்தை பெற்றுத்தர என்னுடைய அரசாங்கத்தில் நடவடிக்கைகளை மேற்கொள் வேன் என்பதை தெரிவித்துக் கொள்கின்றேன்.

இனத்தை வைத்தோ, மதத்தை வைத்தோ மதங்களை, இனங்களை ஒருபோதும் அழிக்க முடியாது. எனவே அதனை அடிப்படையாக வைத்தே சாதி, மத பேதங்களை கடந்து மன்னார் மாவட்டத்தை அபிவிருத்தியின் உச்ச கட்டத்திற்கு என்னுடைய அரசாங்கத்திலே நான் கொண்டு செல்வேன்" என மேலும் தெரிவித்தார். (9-285)

பாரவூர்தி-மோட்டார் சைக்கிள் விபத்து-ஒருவர் படுகாயம்

(குருமன்காடு)

வவுனியா, குருமன்காடு பகுதியில் இடம்பெற்ற பாராவூர்தி - மோட்டார் சைக்கிள் விபத்தில் ஒருவர் காயமடைந்த நிலையில் வைத்தியசாலையில் அனுமதிக்கப்பட்டுள்ளார்.

குருமன்காடு பகுதியிலிருந்து மன்னார் வீதியூடாக வவுனியா நகர் நோக்கிப் பயணித்துக் கொண்டிருந்த பாராவூர்தி வைரவப்புளியங்குளம் வீதிக்கு திரும்ப முற்பட்ட சமயத்தில் வவுனியா நகரிலிருந்து மன்னார் வீதியூடாக பயணித்த மோட்டார் சைக்கிள் லொறியுடன் மோதி விபத்துக்குள்ளானது.

இவ் விபத்தில் மோட்டார் சைக்கிளின் சாரதியான 42 வயது மதிக்கத்தக்க நபர் காயமடைந்த நிலையில் வவுனியா மாவட்ட பொது வைத்தியசாலையில் அனுமதிக்கப்பட்டுள்ளார். சம்பவ இடத்திற்கு சென்ற வவுனியா போக்குவரத்துப்பொலிஸார் மேலதிக விசாரணைகளை மேற்கொண்டுள்ளனர். (9-250)

மன்னாருக்கு சஜித் விஜயம்

(மன்னார்)

புதிய ஜனநாயக முன்னணியின் ஜனாதிபதி வேட்பாளர் சஜித் பிரேமதாஸ மன்னார் ஆயர் இல்லம், திருக்கேதீஸ்வர ஆலயம் ஆகியவற்றுக்கு நேற்று விஜயம் செய்துள்ளார். மன்னார் ஆயர் இல்லத்திற்கு நேற்று வெள்ளிக்கிழமை காலை விஜயம் செய்த சஜித் பிரேமதாஸ குழுவினர் மன்னார் ஆயர் இம்மானுவேல் பெர்னாண்டோ ஆண்டகையை சந்தித்து கலந்துரையாடினார். இந்தச் சந்திப்பில் மன்னார் மாவட்டத்தின் எதிர்கால அபிவிருத்தி தொடர்பாக கலந்துரையாடப்பட்டது.

இதையடுத்து மன்னார் திருக்கேதீஸ்வர ஆலயத்திற்கு விஜயம் செய்து ஆலயத்தின் அறங்காவலர்கள் மற்றும் ஆலய குருக்களைச் சந்தித்து கலந்துரையாடினார். திருக்கேதீஸ்வர ஆலயத்தில் நிர்மாணிக்கப்பட்டு வரும் புதிய ஆலய கட்டட நிர்மாணப் பணிகளை பார்வையிட்டனர்.

இந்த சந்திப்புக்களின்போது ஜனாதிபதி வேட்பாளருடன் ரிஷாட் பதியுதீன் கலந்து கொண்டிருந்தார். (9)

சிறுபான்மையினரின் ஆதரவின்றி ஜனாதிபதியை உருவாக்க முடியாது

அமைச்சர் ரிஷாட் தெரிவிப்பு

(மன்னார்)

சிறுபான்மை சமூகத்தின் ஆதரவு இல்லாமல் இந்த நாட்டிலே ஜனாதிபதி ஒருவரை உருவாக்க முடியாது என்ற செய்தியை இனவாதிகளுக்கு உணர்த்தும் தேர்தலாக இது அமைய வேண்டும் என அமைச்சர் ரிஷாட் பதியுதீன் தெரிவித்துள்ளார்.

சஜித் பிரேமதாஸவை ஆதரித்து மன்னாரில் நேற்று வெள்ளிக்கிழமை இடம்பெற்ற பிரசாரக் கூட்டத்தில் உரையாற்றும். போதே மேற்கண்டவாறு தெரிவித்தார்.

அவர் மேலும் தெரிவிக்கையில், "நாட்டின் எதிர்காலத் தலைவர் ஒருவரை தெரிவு செய்யும் இந்த தேர்தலில் நீங்கள் அமைதியாகவோ, அலட்சியமாகவோ இருந்துவிடக் கூடாது.

கடந்த காலங்களில் எமது மத ஸ்தலங்களை நொருக்கியவர்கள், உரிமைகளை பறித்தெடுத்தவர்கள், வியாபார ஸ்தாபனங்களை நாசப்படுத்தியவர்கள், நிம்மதியை தொலைத்தவர்கள் அனைவரும் கோத்தபாயவுக்கு பின்னால் அணி திரண்டுள்ளனர். இவர்களின் கனவுகளை சிதைப்பதற்காகவே சிறுபான்மை தலைவர்களான நாம் அனைவரும் ஒன்றுபட்டுள்ளோம். எனவே இனவாதிகளின் சதிகளை முறியடிப்பதற்கும் தடுப்பதற்கும் நீங்கள் எம்முடன் கைகோருங்கள்.

நமது சமூகத்தை அழிப்பதற்கு அத்தனை முயற்சிகளையும் செய்து விட்டு இப்போது வாக்குகேட்டு வருகின்றார்கள். போதாக்குறைக்கு அவர்களது முகவர்களை வடக்கு கிழக்குக்கு அனுப்பிவைத்துள்ளார்கள்.

நாங்கள் ஊர் ஊராக, வீடு வீடாக வந்து வாக்கு கேட்க முடியாது போய்விட்டாலும் நீங்கள் உணர்ந்து வாக்களியுங்கள். சஜித் பிரேமதாஸவை வெல்ல வைப்பதன் மூலம் எமது எதிர்காலம், எமது மண்ணின் எதிர்காலம் சிறக்கும் என்பதை மறந்து விட வேண்டாம்" என மேலும் தெரிவித்தார். (9)

மின்சாரசபை ஊழியர்களை தாக்கிய சந்தேக நபர்களுக்கு விளக்கமறியல்

ஊழியர்களின் போராட்டமும் முடிவு

(நெளுக்குளம்)

வவுனியா ஆச்சிபுரம் பகுதியில் மின்சார தொழில் நிமித்தம் சென்ற ஆறு மின்சாரசபை ஊழியர்கள் மீது நடத்தப்பட்ட தாக்குதல் சம்பவத்தின் முக்கிய சூத்திரதாரிகள் என்று சந்தேகிக்கப்படும் மூவர் நேற்று நீதிமன்றத்தில் சரணடைந்துள்ளனர்.

இந்நிலை யில் கடந்த நான்கு தினங்களாக மின்சார சபை ஊழியர்களினால் மேற்கொள்ளப்பட்ட பணிப்புறக்கணிப்புப் போராட்டம் நேற்று முற்பகல் முடிவிற்கு வந்துள்ளதாக ஊழியர்கள் தெரிவித்துள்ளனர்.

கடந்த திங்கட்கிழமை வவுனியா ஆச்சிபுரம் பகுதிக்கு தொழில் நிமித்தம் கடமைக்குச் சென்ற மின்சார சபை ஊழியர்கள் மீது அப்பகுதியிலுள்ள ஒரு குழுவினர் தாக்குதல் மேற்கொண்டுள்ளனர்.

இச்சம்பவங்களைக்கண்டித்தும் தாக்குதல் மேற்கொண்ட நபர்களைக் கைது செய்து சட்டத்தின் முன் நிறுத்துமாறு கோரியும் மின்சாரசபை ஊழியர்கள் பணிப் புறக்கணிப்புப் போராட்டத்தை மேற்கொண்டு வந்துள்ளனர்.

இந்நிலையில் பொலிஸாரால் தேடுதல்கள் மேற்கொள்ளப்பட்டு சிலர் கைது செய்யப்பட்டனர். இந்நிலையில் தாக்குதல் சம்பவங்களுடன் தொடர்புபட்டுள்ள முக்கிய சூத்திரதாரி என மின்சார சபை ஊழியர்களினால் முறைப்பாடு மேற்கொள்ளப்பட்ட முக்கிய நபர் றஞ்சா உட்பட மூவர் நீதிமன்றத்தில் தமது சட்டத்தரணிகளுடன் சரணடைந்துள்ளனர். இதையடுத்து அவர்களை எதிர்வரும் 19 ஆம் திகதிவரை விளக்கமறியலில் வைக்குமாறும் நீதவான் உத்தரவிட்டுள்ளதாக பொலிஸார் தெரிவித்துள்ளனர்.

இதனிடையே முக்கிய சூத்திரதாரிகள் சரணடைந்துள்ளதையடுத்து மின்சார சபை ஊழியர்களின் போராட்டம் நேற்று முற்பகல் முதல் முடிவுக்கு கொண்டு வரப்பட்டுள்ளதாகவும் மின்சார சபை ஊழியர்கள் அறிவித்துள்ளனர். (9-299)

வவு.நகர்ப்பகுதிகளில் விபத்துக்கள் அதிகரிப்பதற்கு போக்குவரத்துப் பொலிஸாரின் அசமந்தமே காரணம்

பொதுமக்கள் குற்றச்சாட்டு

(குருமன்காடு)

வவுனியா நகர்ப்பகுதிகளில் விபத்துக்கள் அதிகரிப்பதற்கு போக்குவரத்து பொலிஸாரின் அசமந்தமே காரணம் என பொதுமக்கள் குற்றஞ்சாட்டியுள்ளனர்.

வவுனியா போக்குவரத்து பொலிஸார் பொறுப்பான விதத்தில் பாதுகாப்பு கடமைகளில் ஈடுபடுவதில்லை. வவுனியா பொது வைத்தியசாலைக்குச் செல்லும் நாற்சந்தியில் நின்று கண்காணிக்கும் பொலிஸார் மோட்டார் சைக்கிளில் பயணிப்பவர்களை நிறுத்தி ஆவணங்களை சோதனை செய்வதுடன் தங்கள் பணிகளை முடித்துக் கொள்கிறார்கள்.

குறித்த சந்தியில் சோதனை நடவடிக்கையில் ஈடுபடும் போக்குவரத்துப் பொலிஸார் 50 மீற்றர் தூரத்தில் அமைந்துள்ள பேருந்து தரிப்பிடத்தில் தரித்து நிற்கும் உள்ளூர் சேவையில் ஈடுபடும் பேருந்துகளை ஒழுங்குபடுத்துவதில்லை. அப்பகுதியில் தரித்து நிற்கும் பேருந்துகளால் போக்குவரத்து நெரிசல் ஏற்படுகின்றது என சுட்டிக்காட்டிய பொதுமக்கள் இதன் காரணமாக அப்பகுதியில் ஒலி எழுப்பும் வாகனங்களுக்கு தண்டப்பணம் அறவிடுவதிலேயே பொலிஸார் குறியாக இருப்பதாகவும் விசனம் வெளியிட்டனர்.

பாடசாலை நேரங்களில் பயணிக்கும் கனகரக வாகனங்களையோ, மணல் மற்றும் கற்களை ஏற்றி வரும் டிப்பர் வாகனங்களையோ பொலிஸார் கவனிப்பதில்லை. இலங்கை போக்குவரத்துச் சட்டத்தின் பிரகாரம் மாலை ஆறுமணிக்கு பின்பே கனகரக வாகனங்கள் நகருக்குள் பிரவேசிக்க முடியும் என்ற சட்டத்தையும் அமுல்படுத்துவதில்லை என குற்றஞ்சாட்டினர்.

அண்மையில் நீதிமன்றுக்கு அருகில் இடம்பெற்ற விபத்தில் மாலை 3.30 மணிக்கே குறித்த சிறுமி பலியாகியிருந்தார். கற்களை ஏற்றி வந்து விபத்தை ஏற்படுத்திய டிப்பர் வாகனத்தை போக்குவரத்துப் பொலிஸார் எவ்வாறு நகர்ப்பகுதிக்குள் அனுமதித்தனர் என பொதுமக்கள் கேள்வி எழுப்பினர்.

• அத்துடன் விபத்து நடந்த பகுதியில் பாதசாரிகள் வீதி கடவை இரண்டு அமைக்கப்பட்டுள்ள போதிலும் அப்பகுதியில் போக்குவரத்துப் பொலிஸார் இல்லாத காரணத்தினால் வாகனங்கள் வேகமாக பாதசாரிகள் கடவையில் நிறுத்தாமல் பயணிப்பதாக பொதுமக்கள் சுட்டிக்காட்டியிருந்தனர்.

• வவுனியா நகருக்குள் கனரக வாகனங்களை அனுமதிக்கும் நேரத்தை மட்டுப்படுத்தி, ஹொறவப்பொத்தான வீதியில் தரித்து நிற்கும் தனியார் பேருந்துகளை அப்புறப்படுத்தி போக்குவரத்தை சீர் செய்வதுடன், பொலிஸார் பாதுகாப்பு கடமைகளில் ஈடுபட வேண்டும் என்ற கோரிக்கையை பொதுமக்கள் முன்வைத்தனர். (9-250)

ஆலயத்தை துப்புரவு செய்தவர்கள் கைது செய்யப்பட்டமை கண்டனத்துக்குரியது

இந்து ஆலயங்களின் ஒன்றியம் தெரிவிப்பு

(நெளுக்குளம்)

ஓமந்தை மாளிகை காட்டு விநாயகர் ஆலயத்தை துப்புரவு செய்தவர்கள் கைது செய்யப்பட்டமை கண்டிக்கத்தக்கது என வவுனியா மாவட்ட இந்து ஆலயங்களின் ஒன்றியத்தினால் இந்து கலாசார அமைச்சுக்கு அனுப்பி வைத்துள்ள கடிதத்தில் தெரிவிக்கப்பட்டுள்ளது.

குறித்த கடிதத்தில் மேலும் தெரிவிக்கையில்,

பொதுமக்கள் தொடர்பாகவும், இந்து சமயம் சம்பந்தமான விடயங்களிலும் சேவைக்கு வருபவர்கள் தண்டனை அனுபவிப்பதனை நாம் வன்மையாக கண்டிக்கின்றோம்.

தொல்பொருள் திணைக்களம் எதேச்சையாக எதுவித முன்னறிவித்தலுமின்றி காலம் கடந்த செயற்பாட்டில் ஈடுபட்டு மக்களை சீர்குலைப்பதனையும், அவர்களை குழப்பி துன்பத்தில் ஆழ்த்துவதும் தடுத்து நிறுத்தப்பட வேண்டும்.

ஆகவே தற்போது நீதிமன்ற உத்தரவில் தடுத்து வைக்கப்பட்டுள்ளவர்களை உடன் விடுவிக்கவும். மேற்படி ஆலயம் தொடர்பில் பொதுமக்கள் அபிவிருத்தி செய்து வழிபாடு செய்யவும் தொல்பொருள் திணைக்களம் தலையிடாது இருக்கவும் ஆவன செய்து தருமாறு குறித்த கடிதத்தில் மேலும் தெரிவிக்கப்பட்டுள்ளது.

ஓமந்தை மாளிகை கிராமத்தில் அமைந்துள்ள காட்டுவிநாயகர் ஆலய வளாகத்தை துப்புரவு செய்தபோது ஆலய வளாகத்தில் இருந்த புராதன சின்னங்களை சேதப்படுத்தியதாக தெரிவித்து ஓமந்தை பொலிஸ் நிலையத்தில் தொல்பொருள் திணைக்களத்தால் முறைப்பாடு மேற்கொள்ளப்பட்டதையடுத்து மூவர் கைது செய்யப்பட்டிருந்தமை குறிப்பிடத்தக்கது. (9-299)

தபால் மூல வாக்களிப்பு! வன்னித் தேர்தல் தொகுதியில் 95 சதவீத வாக்குப்பதிவு

(நெளுக்குளம்)

வன்னித் தேர்தல் தொகுதியில் தபால்மூலம் வாக்களிக்க விண்ணப்பித்தவர்களில் 95.25 வீத மானோர் வாக்களித்துள்ளதாக தேர்தல் தெரிவத்தாட்சி அலுவலரும், வவுனியா மாவட்ட அரச அதிபருமான ஜ.எம்.ஹனீபா தெரிவித்துள்ளார்.

வவுனியா மாவட்ட செயலகத்தில் நேற்று முன்தினம் இடம் பெற்ற ஊடக சந்திப்பிலேயே மேற்படி தெரிவித்தார். அவர் மேலும் தெரிவிக்கையில்,

வவுனியா, மன்னார், முல்லைத்தீவு மாவட்டங்களை உள்ளடக்கிய வன்னித் தேர்தல் தொகுதியில் 12 ஆயிரத்து 184 தபால் மூல வாக்குக்கான விண்ணப்பங்கள் பெற்றுக் கொள்ளப்பட்டுள்ளன.

அதில் ஏற்றுக் கொள்ளப்பட்ட தபால்மூல வாக்கு விண்ணப்பங்கள் 10 ஆயிரத்து 994 ஆகும். மேலும் 1190 நிராகரிக்கப்பட்டுள்ளன. தபால்மூலம் 10 ஆயிரத்து 472 வாக்குகள் அளிக்கப்பட்டுள்ளன. இந்த அடிப்படையில் 95.25 வீதமானோர் தபால் மூலம் வாக்களித்துள்ளனர்.

இது தவிர, எமது வவுனியா மாவட்டத்தில் 36 தேர்தல் முறைப்பாடுகள் கிடைத்தன. அவை ஒவ்வொன்றுக்கும் உரிய நடவடிக்கை எடுக்கப்பட்டு தீர்க்கப்பட்டுள்ளதாக மேலும் தெரிவித்தார். (9-250-299)

வவுனியாவிலுள்ள கோவிலில் உண்டியல் உடைத்து திருட்டு

(நெளுக்குளம்)

வவுனியா சாந்தசோலை ஸ்ரீ முத்துமாரி அம்மன் ஆலயத்தில் வைக்கப்பட்ட உண்டியலை நேற்று முன்தினம் இரவு திருடர்கள் உடைத்து அதிலிருந்த பெருமளவு பணத்தை திருடிச் சென்றுள்ளதாக வவுனியா பொலிஸ் நிலையத்தில் முறைப்பாடு பதிவு செய்யப்பட்டுள்ளது.

இச்சம்பவம் குறித்து மேலும் தெரிவிக்கையில்,

நேற்று அதிகாலை 5 மணியளவில் ஆலயத்தினைத் திறந்து பாடல் ஒளிபரப்புவதற்காக ஆலயத்திற்குச் சென்ற ஆலய நிர்வாகப் பொருளாளர் ஆலயத்திலுள்ள உண்டியல் உடைக்கப்பட்டுள்ளதை அவதானித்துள்ளதுடன் ஆலயத்தலைவர் மற்றும் செயலாளருக்கு குறித்த தகவலை தெரியப்படுத்தியுள்ளனர்.

இந்நிலையில் இவ்விடயம் குறித்து ஆலயத் தலைவரினால் பொலிஸ் நிலையத்தில் முறைப்பாடு மேற்கொள்ளப்பட்டுள்ளதுடன் சம்பவ இடத்திற்குச் சென்ற பொலிஸார் மேலதிக விசாரணைகளை மேற்கொண்டு வருகின்றனர்.

குறித்த கோவிலில் இதுவரை மூன்று தடவைகள் உண்டியல் உடைக்கப்பட்டு பணம் திருடப்பட்டுள்ளது. இது குறித்து பொலிஸாருக்கு முறையிட்டும் திருடர்கள் எவரையும் பொலிஸார் கைது செய்யவில்லை என அப்பகுதி மக்கள் தெரிவித்துள்ளனர். (9-299)

ஒவ்வொரு பிரதேச செயலக பிரிவுக்கும் கைத்தொழில் பேட்டை-கிளிநொச்சியில் சஜித்

(பரந்தன்)

ஒவ்வொரு பிரதேச செயலக பிரிவுக்கும் ஒவ்வொரு கைத்தொழில் பேட்டைகள் அமைக்கப்படும் என கிளிநொச்சி தேர்தல் பிரசாரக் கூட்டத்தில் ஜனாதிபதி வேட்பாளர் சஜித் பிரேமதாஸ தெரிவித்தார்.

புதிய ஜனநாயக முன்னணியின் தேர்தல் பிரசாரக் கூட்டம் நேற்று கிளிநொச்சி பசுமை பூங்காவில் இடம்பெற்றது. அதில் கலந்துகொண்டு உரையாற்றும் போதே மேற்கண்டவாறு தெரிவித்தார்.

தொடர்ந்து உரையாற்றுகையில், முன்பள்ளி கல்வி அபிவிருத்தி, விவசாயிகளுக்கு முற்றிலும் இலவசமாக உரம் வழங்கல், கடற்றொழில் அபிவிருத்தி, கலாசார மண்டபம் அமைத்தல் உள்ளிட்ட அபிவிருத்தித் திட்டங்களை மேற்கொள்ளவுள்ளதாக அவர் மேலும் தெரிவித்தார்.

இக் கூட்டத்தில் அமைச்சர்களான மனோகணேசன், ரிஷாட் பதியுதீன், விஜயகலா மகேஸ்வரன், பாராளுமன்ற உறுப்பினர் சுவாமிநாதன் உட்பட பலர் கலந்து கொண்டனர். (9-312)

இரு நூல்கள் வெளியீடு

(மன்னார்)

வடக்கு மாகாண கல்வி பண்பாட்டலுவல்கள் அமைச்சின் ஏற்பாட்டில் நூல் வடிவம் பெற்ற "புனித சூசையப்பர் வாசகப்பா" மற்றும் "அர்ச்சிய சிஸ்ட மூவி ராசாக்கள் வாசகப்பா" ஆகிய இரு நூல்கள் வெளியீட்டு விழா நேற்று முன்தினம் புதன்கிழமை மன்னார் பேசாலை சென். பத்திமா மத்திய மகா வித்தியாலயத்தில் இடம் பெற்றது.

வடமாகாண பண்பாட்டலுவல்கள் திணைக்களத்தின் உதவிப்பணிப்பாளர் திருமதி சுஜீவா சிவதாஸ் தலைமையில் இடம் பெற்ற குறித்த இரு நூல் வெளியீட்டு விழாவிற்கு பிரதம விருந்தினராக மன்னார் மறை மாவட்ட ஆயர் கலாநிதி இம்மானுவேல் பெர்னாண்டோ ஆண்டகை மற்றும் விருந்தினர்களாக வடமாகாண பிரதம செயலாளர் ஏ.பத்திநாதன், மன்னார் மாவட்ட அரச அதிபர் சி.ஏ. மோகன்றாஸ், வட மாகாண கல்வி அமைச்சின் செயலாளர் இ.இளங்கோவன், மன்னார் பிரதேசச் செயலாளர் திருமதி க.சிவசம்பு, நானாட்டான் பிரதேசச் செயலாளர் என். சிறிஸ் கந்தகுமார் ஆகியோர் கலந்து கொண்டனர். (9-285)

தேர்தல் தொடர்பான பகிரங்க கருத்தரங்கு

(வவுனியா)

"ஜனாதிபதித் தேர்தலும் உழைக்கும் மக்களின் எதிர்காலமும்" எனும் தலைப்பில் அரசியல் கருத்தரங்கு ஒன்று நாளை ஞாயிற்றுக்கிழமை பிற்பகல் 3 மணிக்கு வவுனியா குருமன்காட்டில் அமைந்துள்ள "கலைமகள் விளையாட்டு அரங்கு" மண்டபத்தில் நடைபெறவுள்ளது.

"புதிய ஜனநாயக மாக்சிச லெனினிசக் கட்சியின்" வவுனியா மாவட்ட அமைப்பாளர் ம.பகிதரன் தலைமையில் இடம்பெறவுள்ள இந்நிகழ்வில் சிறப்புரையினை கட்சியின் பொதுச் செயலாளர் சி.கா.செந்திவேல் ஆற்றவுள்ளதுடன் கருத்துரைகளை கட்சியின் தேசிய அமைப்பாளர் வெ.மகேந்திரன் மற்றும் பெண் விடுதலை சிந்தனை அமைப்பை சேர்ந்த பிரசாந்தினி ஆகியோர் வழங்குவர்.

நிகழ்வில் அனைவரையும் கலந்து கொள்ளுமாறு ஏற்பாட்டாளர்கள் அறிவித்துள்ளனர். (9)

கோழித்திருடர்கள் கைது

(தருமபுரம்)

பிரமந்தனாறு பகுதியில் பல நாட்களாக ஆடுகள், கோழிகளை திருடி வந்த திருடர்கள் 4 பேரை தருமபுரம் பொலிஸார் கைது செய்துள்ளனர்.

குறித்த பகுதியில் கடந்த புதன் கிழமை சந்தேகத்துக்கிடமான முறையில் நடமாடிய 4 பேரை பொதுமக்கள் துரத்திச் சென்ற போது ஒருவர் அகப்பட்டுள்ளார். குறித்த நபரை பொதுமக்கள் பொலிஸாரிடம் கையளித்த போது பொலிஸார் மேலதிக விசாரணைகளை மேற்கொண்டு ஏனைய 3 சந்தேக நபர்களையும் கைது செய்துள்ளனர்.

அவர்களை கைது செய்த போது அவர்களிடம் இருந்து 24 கோழிகளையும் பொலிஸார் மீட்டுள்ளனர். குறித்த 4 நபர்களையும் கிளிநொச்சி நீதவான் நீதிமன்றில் முற்படுத்திய போது அவர்களை எதிர்வரும் 15 ஆம் திகதிவரை விளக்கமறியலில் வைக்க நீதவான் உத்தரவிட்டுள்ளார். (9-316)

சமாதான நீதவானாக சத்தியபிரமாணம்

முல்லைத்தீவு பாண்டியன்குளம் மகா வித்தியாலயம், மல்லாவி மத்திய கல்லூரி ஆகியவற்றின் பழைய மாணவனும் முல்லைத்தீவு தேவிபுரம் அ.த.க. பாடசாலையின் பதில் முதல்வருமான சுப்பிரமணியம் ரகுபரன், முல்லைத்தீவு மாவட்ட நீதவான் நீதிமன்ற நீதவான் செ.லெனின்குமார் முன்னிலையில் இலங்கைதீவு முழுவதற்குமான சமாதான நீதவானாக சத்தியப்பிரமாணம் செய்து கொண்டார். (315)

பாரதம்

பயங்கரவாதத்தை இல்லாதொழிக்க இந்தியாவுக்கு தொடர்ந்து ஆதரவு

ரஷ்யா அறிவிப்பு

(மொஸ்கோ)

பயங்கரவாத தடுப்பு நடவடிக்கைகளில் இந்தியாவுக்கு தொடர்ந்து "ஆதரவளிப்போம் என ரஷ்யா தெரிவித்தது.

இந்திய பாதுகாப்புத் துறை அமைச்சகம் வெளியிட்ட அறிக்கையிலேயே இந்த விடயம் தெரிவிக்கப்பட்டது.

இந்தியா-ரஷ்யா இடையிலான இராணுவம் மற்றும் இராணுவ் தொழில்நுட்ப ஒத்துழைப்புக்கான ஆணையத்தின் 16 ஆவது உயர்நிலை கூட்டம் ரஷ்யாவின் மொஸ்கோவில் கடந்த புதன்கிழமை நடைபெற்றது.

இந்த கூட்டத்தில் இருதரப்புக்களினதும் பாதுகாப்பு ஒத்துழைப்பை மேலும் அதிகரிப்பதற்கான வழிமுறைகள் குறித்து ஆலோசிக்கப்பட்டது.

இதையடுத்து இந்திய பாதுகாப்புத்துறை அமைச்சு வெளியிட்டுள்ள அறிக்கையில், "இந்தியா - ரஷ்யா 'இடையே 2021-30 ஆம் காலகட்டத்துக்கான பாதுகாப்புத் துறை ஒத்துழைப்பு திட்டத்தை இறுதி செய்வதற்கான முயற்சிகளை தீவிரப்படுத்த இரு தரப்பிலும் ஒப்புக்கொள்ளப்பட்டது.

பயங்கரவாத தடுப்பு நடவடிக்கைகளில் இந்தியாவுக்கான ஆதரவு தொடரும் என்றும் ரஷ்ய பாதுகாப்புத்துறை அமைச்சர் உறுதியளித்துள்ளார்.

இந்தியா வின் பாதுகாப்புத் திறனை மேம்படுத்துவதற்கு தொழில்நுட்ப ரீதியிலான ஆதரவை வழங்க ரஷ்யா தயாராக உள்ளதாகவும் அவர் குறிப்பிட்டுள்ளார்.

சிரியாவில் ரஷ்ய இராணுவம் மேற்கொண்டு வரும் நடவடிக்கைகள் உட்பட பல்வேறு சர்வதேச விவகாரங்கள் குறித்து இருவரும் விவாதித்தனர்" என வும் அந்த அறிக்கையில் கூறப்பட்டுள்ளது. (2)

சோமாலியாவி 25 பேர் பரிதா

இயல்பு வாழ்க்

(மொகாடிஷு)

சோமாலியா நாட்டில் பெய்து வரும் கனமழை காரணமாக ஏற்பட்ட வெள்ளத்தில் சிக்கி 25 பேர் உயிரிழந்தனர். 47 பேர் காயமடைந்தனர் என உலக சுகாதார அமைப்பு தெரிவித்துள்ளது.

சோமாலியா நாட்டில் கடந்த சில நாட்களாக கனமழை பெய்து வருகிறது. மழை வெள்ளம் காரணமாக பல்வேறு இடங்களில் மக்களின் இயல்பு வாழ்க்கை முடங்கியுள்ளது. இன்னும் ஒரு வாரத்திற்கு மழை நீடிக்கும் என சோமாலியா நீர் மற்றும் நில தகவல் மேலாண்மை அதிகாரிகள் தெரிவித்துள்ளனர்.

கனமழை காரணமாக நாட்டின் பல்வேறு பகுதிகள் பாதிக்கப்பட்டுள்ளன. வெள்ளம் சூழ்ந்த பகுதிகளில் இருந்து இதுவரை 2 இலட்சத்து 70 ஆயிரம் மக்கள் பாதுகாப்பான இடங்களுக்கு அனுப்பி வைக்கப்பட்டுள்ளனர்.

அவசர நிலையில் உயிர் காக்கும் அறிவுரைகள் சோமாலியா அர்சிற்கு வழங்கப்படுகிறது. மழை வெள்ளம் காரணமாக பொதுமக்கள் 25 பேர் உயிரிழந்தனர். மேலும் 47 பேர் காயமடைந்தனர் என உலக சுகாதார அமைப்பு தெரிவித்துள்ளது. (2)

ஈரானில் பயங்கர நிலநடுக்கம் 5 பேர் பலி; 120 பேர் காயம்

(டெஹ்ரான்)

ஈரானில் நேற்று அதிகாலை ஏற்பட்ட நிலநடுக்கத்தில் 5 பேர் உயிரிழந்தனர். இது ரிக்டர் அளவில் 5.9 ஆக பதிவாகியிருந்தது.

ஈரான் நாட்டின் கிழக்கு பகுதியில் உள்ள அசர்பைஜான் மாகாணத்தில் நேற்று அதிகாலை 2.20 மணியளவில் பயங்கர நிலநடுக்கம் ஏற்பட்டது. அப்பகுதியில் இருந்த வீடுகள், கட்டடங்கள் குலுங்கின. சில கட்டடங்கள் இடிந்து விழுந்துள்ளன. அப்பகுதி பொது மக்கள் அனைவரும் வீடுகளை விட்டு வெளியேறி தெருக்களில் தஞ்சம் புகுந்தனர்.

பூமிக்கு அடியில் 10 கிலோ மீற்றர் ஆழத்தில் ஏற்பட்ட இந்த நிலநடுக்கம் ரிக்டர் அளவில் 5.9 ஆக பதிவானது. நிலநடுக்கம் காரணமாக 5 பேர் உயிரிழந்தனர். மேலும் 120 பேர் காயமடைந்தனர். தகவல் அறிந்து சம்பவ இடத்திற்குச் சென்ற மீட்புப் படையினர் காயமடைந்தவர்களை மீட்டு வைத்தியசாலையில் அனுமதித்தனர். (2)

பொலிவியாவில் தெ மேயரை இழுத்துச்சென்ற

(சூக்ரே)

பொலிவியாவில் பெண்மேயரின் தலைமுடியை கத்தரித்து அவரது உடலில் வர்ணம்பூசி வீதியால் ஆர்ப்பாட்டக்காரர்கள் இழுத்துசென்ற சம்பவம் இடம் பெற்றது. பொலிவியாவில் இடம் பெற்ற தேர்தலின் பின்னர் அந்த நாட்டில் மோசமான வன்முறை மூண்டுள்ள நிலையிலேயே இந்த சம்பவம் இடம்பெற்றது.

அரசாங்கத்திற்கு எதிராக போராடி வரும் ஆர்ப்பாட்டக்காரர்கள் வின்டோ நகரில் பாலமொன்றை முற்றுகையிட்டு போராட்டத்தில் ஈடுபட்டவேளை அவர்களின் இரு ஆதரவாளர்கள் அரச தரப்பினரால் கொல்லப்பட்டுள்ளனர் என வதந்தி பரவியதால் வின்டோ நகரில் மாநாகரசபையின் தலைமை அலுவலகத்திற்குள் நுழைந்த கும்பலொன்று மாநகரமேயர் பட்ரீசியா ஆர்சினை வீதியில் இழுத்துச்சென்றதுடன் மாநாகர

காஷ்மீரில் கடும் பனிப்பொழிவு டில்லி-ஸ்ரீநகர் விமானங்கள் ரத்து

(டில்லி)

காஷ்மீரில் கடும் பனிப்பொழிவு நிலவி வருவதால் டில்லியில் இருந்து ஸ்ரீநகர் வரை செல்லும் 11 விமானங்கள் இரத்து செய்யப்பட்டுள்ளன.

காஷ்மீரில் குளிர்காலம் ஆரம்பமானதையடுத்து பல மாவட்டங்களில் கடும் பனிப்பொழிவு ஏற்பட்டுள்ளது. காஷ்மீரின் பிர்பாஞ்சால் மலைகளில் ஏற்பட்டுள்ள பனிப்பொழிவின் காரணமாக மொகல் சாலை மூடப்பட்டது.

மேலும் காஷ்மீரின் பல பகுதிகளில் போக்குவரத்து பாதிக்கப்பட்டுள்ளது. இதனால் மக்கள் தங்களது அன்றாடக் கடமைகளை நிறைவேற்றுவதில் சிரமங்களை எதிர்நோக்கி வருகின்றனர்.

இந்நிலையில் நேற்று முன்தினம் வியாழக்கிழமை டில்லியில் இருந்து ஸ்ரீநகர் வரை செல்ல இருந்த 11 விமானங்கள் இரத்துச் செய்யப்பட்டன. மோசமான வானிலை காரணமாக விமானங்கள் இரத்துச் செய்யப்பட்டதாக அறிவிக்கப்பட்டது.

ஜம்மு- காஷ்மீரில் பனிப்பொழிவின் காரணமாக வெவ்வேறு சம்பவங்களில் இதுவரை நான்கு பேர் உயிரிழந்துள்ளமை குறிப்பிடத்தக்கது. (2)

ட்ரம்பிற்கு நீதிமன்றம்

(வோஷிங்டன்)

அமெரிக்க ஜனாதிபதி டொனால்ட் ட்ரம்ப்பிற்கு நியூயோர்க் நீதிமன்றம் அபராதம் விதித்துள்ளது.

டொனால்ட் ஜே ட்ரம்ப் என்ற அவரது தொண்டு நிறுவனத்துக்குக் கிடைக்கப்பெற்ற நிதியை தவறாகப் பயன்படுத்தியதாக ட்ரம்பிற்கு எதிராக குற்றச்சாட்டுக்கள் முன்வைக்கப்பட்டிருந்தன.

கடந்த 2016 ஆம் ஆண்டு குறித்த நிதியை ட்ரம்ப் தனது அரசியல் பிரசார நடவடிக்கைகளுக்காக பயன்படுத்தியிருந்ததாகக் கூறப்படுகின்றது.

இந்த நிலையிலேயே குறித்த வழக்கில் 2 மில்லியன் டொலர்களை அபராதமாகச் செலுத்துமாறு ட்ரம்பிற்கு நியூயோர்க் நீதிமன்றம் உத்தரவிட்டுள்ளது.

இதேவேளை, டொனால்ட் ஜே ட்ரம்ப் என்ற குறித்த தொண்டு நிறுவனம் கடந்த வருடம் மூடப்பட்டிருந்தது என்பது குறிப்பிடத்தக்கது. (2)

வெளிநாடு

வில் கனமழை; ாபமாகப் பலி!

க்கை முடக்கம்

தாடரும் வன்முறை
ற ஆர்ப்பாட்டக்காரர்கள்

சபையின் தலைமை அலுவலகத்தை தீயிட்டுக் கொழுத்தியது என அதிகாரிகள் தெரிவித்துள்ளனர்.

மேயர் அரசாங்கத்திற்கு ஆதரவாக செயற்படுகின்றார் என தெரிவித்த ஆர்ப் பாட்டக்காரர்கள் அவரை இழுத்துச சென்று பாலத்தில் நிற்கவைத்து தலை முடியை துண்டித்தனர்.

இந்த சம்பவத்திற்கு ஜனாதிபதி இவா மோரலெஸ் கடும் கண்டனம் வெளியிட்டு ள்ளார். யேர் தனது கொள்கைகளையும் வறியவர்களின் நலன் களையும் பாதுகாத்தமைக்காக ஈவிரக்க மற்ற முறையில் நடத்தப்பட்டு ள்ளார் என ஜனாதிபதி தெரிவித் துள்ளார்.

பொலிவியாவின் தேர்தல் முடிவுகள் அறிவிக்கப்பட்டு 24 மணித்தியாலங்களிற்கு ஒத்தி வைக்கப்பட்ட தருணம் முதல் அந்த நாட்டில் வன்முறை மூண்டு ள்ளது. (2)

ம் அபராதம் விதிப்பு

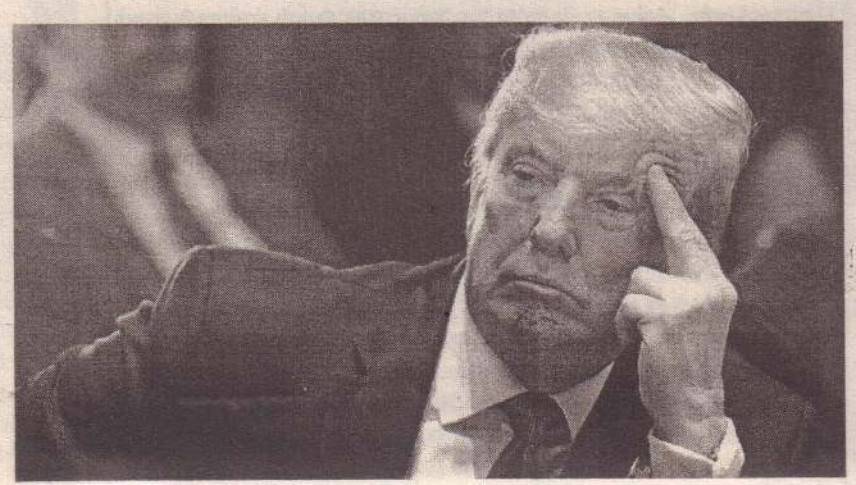

இம்ரான்கானின் முடிவிற்கு இராணுவத்தினர் எதிர்ப்பு

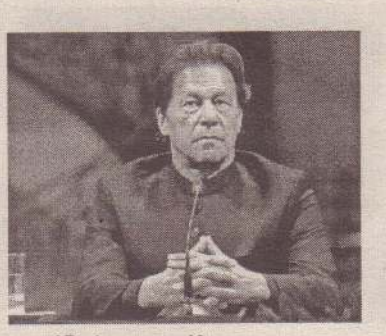

(இஸ்லாமபாத்)

கர்தார்பூருக்கு வர சீக்கியர் களுக்கு பாஸ்போர்ட் வேண்டாம் எனக் கூறிய இம்ரான்கான் முடிவு க்கு பாகிஸ்தான் இராணுவம் எதிர்ப்பு தெரிவித்துள்ளது.

சீக்கிய மதத்தை நிறுவிய குரு நானக், தனது வாழ்வின் கடைசி 18 ஆண்டுகளை பாகிஸ்தான், பஞ்சாப் மாகாணத்தில் உள்ள கர்தார்பூரில் கழித்தார்.

இந்திய-பாகிஸ்தான் எல் லையில் இருந்து 3 கி.மீ. தொலை வில் இந்த கர்தார்பூர் சாகிப் குருத் வாரா உள்ளது.

குருநானக்கின் பிறந்தநாளை யொட்டி இன்று சனிக்கிழமை பாகிஸ்தானில் பிரதமர் இம்ரான் கானும் இந்தியாவில் பிரதமர் நரேந்திர மோடியும் இந்த வழி த்தடத்தை தொடங்கி வைக்கின் றனர்.

கர்தார்பூருக்கு வர இந்தியர்க ளுக்கு பாஸ்போர்ட் தேவையி ல்லை, அடையாள அட்டை போது மானது எனக் கூறிய பாகிஸ்தான் பிரதமர் இம்ரான்கானுக்கு அந்த நாட்டின் இராணுவம் எதிர்ப்பு தெரிவித்துள்ளது. பாதுகாப்பிலும் இறையாண்மையிலும் சமரசம் இல்லை என இராணுவம் திட்ட வட்டமாக கூறியுள்ளது.

குர்தார்பூருக்கு சீக்கியர்கள் புனித பயணம் மேற்கொள்ள பாஸ்போர்ட் தேவையில்லை என்ற இம்ரான்கான் அறிவிப்பை தொடர்ந்து, இதை உறுதி செய்ய இந்தியா விரும்பியது. இது தொடர் பாக கேள்வி எழுப்பியபோது, இம்ரான்கான் முடிவுக்கு பாகிஸ் தான் இராணுவம் எதிர்ப்பு தெரி வித்துள்ளது.

இதுபற்றி அந்த நாட்டின் இராணுவ செய்தித் தொடர்பாளர் மேஜர் கூறுகையில், :"நாங்கள் பாதுகாப்பு இணைப்பை கொண்டு ள்ளோம். கர்தார்பூருக்கு சீக்கிய ர்கள் வருவது சட்டபூர்வமாக இரு க்க வேண்டும். பாதுகாப்பில் அல் லது இறையாண்மையில் நாங் கள் சமரசம் செய்து கொள்ள மாட் டோம்" என்று திட்டவட்டமாக குறிப்பிட்டார். (2)

சோமாலியாவில் பட்டினி அபாயம்!
சர்வதேச நாடுகளிடம் உதவி கோரல்

(மொகாடிஷு)

சோமாலியாவில் சுமார் இர ண்டு இலட்சத்திற்கும் மேற்பட்ட குழந்தைகள் பட்டினியை எதிர் நோக்கியுள்ளதாக தெரிவிக்கப்ப டுகின்றது.

ஐக்கிய நாடுகள் சபையினால் வெளியிடப்பட்டுள்ள அறிக்கை யிலேயே இந்த விடயம் தெரிவிக் கப்பட்டுள்ளது.

சுகாதாரம், தங்குமிடம் உள் ளிட்ட பல்வேறு தேவைகள் தொட ர்பாக சோமலிய மக்கள் பிரச் சினைகளை எதிர்நோக்கியுள்ள தாகவும் குறிப்பிடப்படுகின்றது.

சோமாலியாவின் ஒன்பது மாவட்டங்களில் ஏற்பட்டுள்ள கடும் பஞ்சம் காரணமாக இந்த நிலை ஏற்பட்டுள்ளதாக கூறப்படுகின் றது.

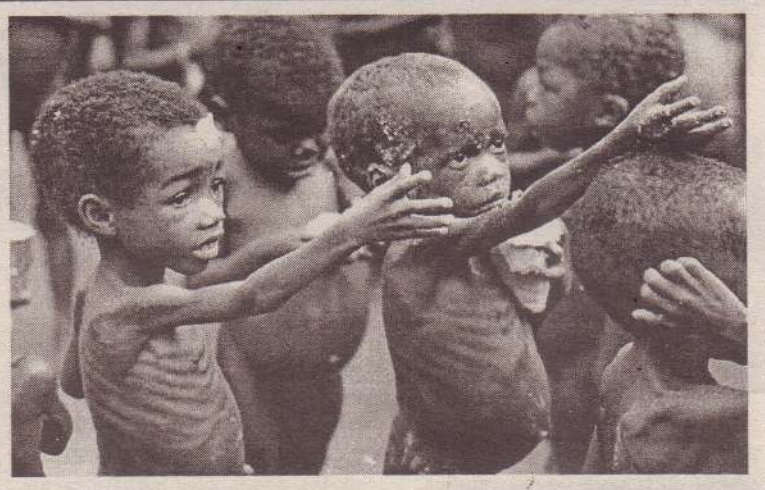

சர்வதேச நாடுகள் உயிர் காக் கும் உதவிகளை சோமாலியா விற்கு வழங்க வேண்டும் எனவும் ஐக்கிய நாடுகள் சபை கோரியு ள்ளது. (2)

பேருந்து-ரிக்சா கோர விபத்து
13 பேர் பரிதாபமாகப் பலி

(இஸ்லாமாபாத்)

பாகிஸ்தானில் இடம்பெற்ற விபத்தில் 13 பேர் உயிரிழ ந்ததுடன், மூவர் காயமடைந் தனர்.

சிந்து மாகாணத்தில் உள்ள மத்தியாரி மாவட்ட நெடுஞ்சாலை யில் இந்த விபத்து இடம்பெற் றது.

பேருந்து ஒன்றும் ரிக்சா ஒன்றும் மோதிக்கொண்டதனா லேயே இந்த விபத்து இடம் பெற்றதாக பொலிஸார் குறிப்பிட் டனர்.

விபத்தில் காயமடைந்தவர்கள் சிகிச்சைகளுக்காக வைத்திய சாலையில் அனுமதிக்கப்பட் டுள்ளதாக தெரிவிக்கப்படுகிறது.

விபத்து குறித்து பொலிஸார் மேலதிக விசாரணைகளை முன் னெடுத்துள்ளனர். (2)

பேரறிவாளனுக்கு 'பரோல்'
தமிழக அரசு அனுமதி

(சென்னை)

தமிழக அரசு ஒப்புதல் அளித் ததை தொடர்ந்து, பேரறிவாள னுக்கு ஒரு மாதம் பரோல் வழங்க புழல் மத்திய சிறை அனு மதி அளித்துள்ளது.

ராஜீவ்காந்தி கொலை வழக்கு தொடர்பாக பேரறிவாளன் ஆயுள் தண்டனை கைதியாக புழல் சிறையில் அடைக்கப்பட்டுள்ளார். இந்த நிலையில் அவர் தனது தந்தையின் உடல்நிலை சரியி ல்லாததால் அவரை கவனிக்க தனக்கு ஒரு மாதம் 'பரோல்' வழ ங்க வேண்டும் என்று விண்ணப் பித்தமை குறிப்பிடத்தக்கது. (2)

ஜனாதிபதி தேர்தல் பரப்புரைக்காக

கோத்தபாய 750 மில்லியன்

சஜித் 470 மில்லியன் செலவு!

(கொழும்பு)

ஜனாதிபதித் தேர்தலில் போட்டியிடும் ஐந்து வேட்பாளர்கள், இதுவரை 1257 மில்லியன் ரூபாவை பரப்புரைகளுக்காக செலவிட்டுள்ளனர் என்று தேர்தல் வன்முறைகளைக் கண்காணிக்கும் நிலையம் தெரிவித்துள்ளது.

ஒக்டோபர் 14ஆம் திகதிக்கும் நவம்பர் 4ஆம் திகதிக்கும் இடைப்பட்ட காலப்பகுதியிலேயே ஐந்து வேட்பாளர்கள் இந்தத் தொகையை செலவிட்டுள்ளனர்.

பொதுஜன பெரமுனவின் வேட்பாளர் கோத்தபாய ராஜபக்ஷவின் தேர்தல் பரப்புரைக்காக, 750 மில்லியன் ரூபாவும், புதிய ஜனநாயக முன்னணியின் வேட்பாளர் சஜித் பிரேமதாஸவின் பரப்புரைகளுக்காக 470 மில்லியன் ரூபாவும் செலவிடப்பட்டுள்ளன.

பொதுஜன பெரமுன அச்சு ஊடகங்களுக்காக 53 மில்லியன் ரூபாவையும், இலத்திரனியல் ஊடகங்களுக்காக 603 மில்லியன் ரூபாவையும், ஏனைய வற்றுக்காக 94 மில்லியன் ரூபாவையும் செலவிட்டுள்ளது.

புதிய ஜனநாயக முன்னணி, 104 மில்லியன் ரூபாவை அச்சு ஊடகங்களுக்காகவும், 253 மில்லியன் ரூபாவை இலத்திரனியல் ஊடகங்களுக்காகவும், 113 மில்லியன் ரூபாவை ஏனையவற்றுக்காகவும் செலவு செய்துள்ளது.

அநுரகுமார திஸாநாயக்கவை வேட்பாளராக நிறுத்தியுள்ள தேசிய மக்கள் சக்தி, 31 மில்லியன் ரூபாவையும், பத்தரமுல்ல சீலாரத்ன தேரரை வேட்பாளராக நிறுத்தியுள்ள ஜனசெத பெரமுன 4 மில்லியன் ரூபாவையும், மகேஷ் சேனநாயக்கவை வேட்பாளராக நிறுத்தியிருக்கும், தேசிய மக்கள் இயக்கம் 2 மில்லியன் ரூபாவையும் தேர்தல் பரப்புரைக்காக செலவிட்டுள்ளன. (இ-7)

நாட்டில் இனவாதத்தைப் பரப்பி வாக்குகளை திசைதிருப்ப முயற்சி

மகிந்த அணிமீது ரவி குற்றச்சாட்டு

(வாழைச்சேனை)

நடைபெறவுள்ள ஜனாதிபதித் தேர்தலில் ஒரு குடும்பத்தை மாத்திரம் ஆட்சி பீடம் ஏற்றுவதா? அல்லது நாட்டிலுள்ள அத்தனை குடும்பங்களும் ஆட்சியாளர்களாக மாறுவதா? என்பதைத் தீர்மானிப்பது உங்களுடைய கைகளிலே உள்ளது என்று அமைச்சர் ரவி கருணாநாயக்க தெரிவித்தார்.

ஜனாதிபதி வேட்பாளர் சஜித் பிரேமதாஸவை ஆதரித்து வாழைச்சேனையில் இடம்பெற்ற தேர்தல் பிரசாரக் கூட்டத்தில் கலந்து கொண்டு உரையாற்றும் போதே அவர் மேற்கண்டவாறு தெரிவித்தார்.

இனவாதத்தை தோற்கடிப்பதற்காக எதிர்வரும் 16 ஆம் திகதி அன்னப்பறவைக்கு முன்னால் புள்ளடியிட்டு சஜித்தை ஜனாதிபதியாக்க வேண்டும் என்று கேட்டுக் கொள்கின்றேன்.

எஞ்சியுள்ள நாட்களில் நாம் அனைவரும் வீடுவீடாகச் சென்று ஒவ்வொருவருடைய மனங்களையும் தொட்டுப் பேசி அத்தனை வாக்குகளையும் நாங்கள் எங்கள் பக்கம் திருப்பிக் கொள்ள வேண்டும். இது இலகுவான விடயமல்ல. இவர்கள் இனவாதத்தைப் பரப்புகின்றார்கள். வாக்குகளைத் திசை திருப்புவதற்காக முயற்சி செய்கின்றார்கள். ஆகவே நாங்கள் ஓயாமல் உழைத்து வெற்றி பெற்ற பின்னர்தான் ஓய்வெடுக்க வேண்டும். சுதந்திரக் கட்சியினர் எங்களோடு இணைந்து கொண்டு ஒரு சஜித் அலையை உருவாக்கியுள்ளார்கள்.

அன்று சர்வாதிகார ஆட்சி எங்களுக்கு வேண்டாம். அதனை வீட்டுக்கு அனுப்பி ஜனநாயக ஆட்சியை உருவாக்குவதற்காக நீங்கள் அளித்த வாக்குப் பலம் தான் இவ்வாறு செய்யத் தூண்டியது.

அவ்வாறு நாங்கள் அந்த மாற்றத்தை செய்தாலும் பாராளுமன்ற பொதுத் தேர்தலிலே எங்களுக்கு முழுமையான பலத்தை பெற்றுக்கொள்ள முடியாமல் போய் விட்டது. அதனால் ஒரு கூட்டு ஆட்சி உருவானது. அதனால் பல குழப்பங்கள் தோன்றின. உங்களுக்கு வழங்கிய அனைத்து வாக்குறுதிகளையும் நிறைவேற்ற முடியாமல் போய் விட்டது. அது எவ்வாறாக இருந்தாலும் உங்களுக்கு அச்சமின்றி வாழக் கூடிய ஒரு சூழ்நிலையை எங்களால் ஏற்படுத்திக் கொடுக்க முடிந்துள்ளது.

ஜனநாயக வழியில் நாங்கள் முன்செல்ல வேண்டும். நாங்கள் ஜனநாயகத்தை மாத்திரமல்ல நாட்டிலே வீழ்ச்சியடைந்து கிடந்த பொருளாதாரத்தையும் சீர்படுத்தியுள்ளோம். 2015 ஆம் ஆண்டு ஜனவரி 8 ஆம் திகதிக்கு முன்னர் இருந்த வாழ்க்கைச் செலவு குறைந்துள்ளது.

எங்களுடைய ஆட்சியில் அரச ஊழியர்களுக்கு சம்பள அதிகரிப்பு, பெற்றோல், மண்ணெண்ணெய், எரிவாயு போன்றவற்றின் விலைகளைக் குறைத்துள்ளோம்.

அவ்வாறு எங்களால் நாட்டின் பொருளாதாரத்தை சீர் செய்து ஒரு மாவட்டத்திற்கு மாத்திரமிருந்த அபிவிருத்தியை நாடு பூராகவும் எங்களால் மேற்கொள்ளக் கிடைத்துள்ளது.

அவர்களுடைய அபிவிருத்தி ஒரு குடும்பத்திற்கு எங்களுடைய அபிவிருத்தி அனைத்து குடும்பங்களுக்கும். நாங்கள் இனவாதத்தை இல்லாமல் செய்கின்றோம். அவர்கள் இனவாதத்தால் வாழ்கின்றார்கள். நாங்கள் அச்சத்தைப் போக்குகின்றோம். அவர்கள் அச்சத்தை ஏற்படுத்தி அதனூடாக அரசியல் செய்கின்றார்கள்.

அன்று தொடக்கம் இன்றுவரை ஐக்கிய தேசியக் கட்சி இனபேதம் அற்ற கட்சியாக ஆட்சியில் இருந்து வந்திருக்கின்றது.

நாங்கள் கொழும்பில் சொல்வதைத்தான் மட்டக்களப்பிலும் சொல்கின்றோம். யாழ்ப்பாணத்தில் சொல்வதைத்தான் அம்பாந்தோட்டையிலும் சொல்கின்றோம். எங்களுடைய எதிர்த் தரப்பினர் போல ஒவ்வொரு இடத்திலும் ஒவ்வொரு விடயங்களைப் பேசி நாட்டைக் குழப்புகின்ற வேலை எங்களிடம் கிடையாது.

ஆகவே பயப்பட வேண்டாம். நாம் அனைவரும் ஒன்றிணைந்து எதிர்வரும் 16 ஆம் திகதி சஜித்தை ஜனாதிபதியாக்கி ரண்ணிலைப் பிரதமராக்கி உங்களுக்கும் எங்களுக்குமான அபிவிருத்திகளை மேற்கொள்வோம்என அவர் மேலும் தெரிவித்தார். (இ-7)

இன்று ஒரு தகவல்

தென்கச்சி கோ. சுவாமிநாதன்

நோன்பு

ஒரு தேர் ! அந்த தேரிலே ஐந்து குதிரை பூட்டியிருக்கு ! அந்தத் தேர் போக வேண்டிய இடத்திற்குப் போய்ச் சேர வேண்டும் என்றால் ஐந்து குதிரையும் ஒரே வேகத்திலே போக வேண்டும்.

ஒவ்வொன்றும் ஒவ்வொரு திசையிலே போனாலும் ஆபத்து! ஒவ்வொன்றும் ஒவ்வொரு வேகத்திலே போனாலும் ஆபத்து! அது சரி எங்கே இருக்கு அந்தத் தேர் என்று கேட்கிறீர்களா. நம்ம சரீரம் தான் அந்தத் தேர். ஐம்புலன்கள் என்று சொல்கிறோமே மெய், வாய், கண், மூக்கு, செவி இந்த ஐந்தும் குதிரைகள். அது ஐந்தும் ஒரே திசைகளில் போக வேண்டும். அதை மறந்து விட்டு கை ஒன்று செய்ய வாய் ஒன்று பேச கண் ஒன்று பார்க்க இப்படி இருந்தால் வாழ்க்கை என்னத்துக்கு உதவும்

வாழ்க்கையை நெறிப்படுத்துவதற்கான முயற்சி தான் நோன்பு. உண்ணா நோன்பு என்பது உலகம் பூராகவும் எல்லா மதமும் ஏதோ ஒரு வகையில் வலியுறுத்திக்கொண்டு வரும் ஒரு விடயம் இஸ்லாமும் இதை ஒரு முக்கிய கடமையாக வலியுறுத்துகிறது. புனித நோன்பு உணர்ச்சிகளை ஒரு கட்டுப்பாட்டுக்கு கொண்டு வருகிறது. ஆன்மாவைத் தூய்மைப்படுத்தி ஒளிரச் செய்கிறது.

தொழுகைக்குச் சுவையளிக்கிறது. உடல் ஆரோக்கியத்தைப் பார்க்க ரொம்பவும் உதவுகிறது. ஏழை, எளியவர்கள், வறியவர்கள் இவர்கள் மேலே அனுதாபம் கொள்ளக் கற்றுக்கொடுக்கிறது. நோன்பு இருக்கிறதனாலே மருத்துவரீதியாக பல மாறுதல்கள் உடம்பில் ஏற்படுகின்றது. இரத்த அழுத்தத்தைக் குறைக்கிறது. இரத்த கட்டியைக் கரைக்கிற சக்தியை இரத்தத்திலே அதிகப்படுத்துகிறது. Myocardial Infraction ஆல் ஏற்பட்ட பாதிப்புப் பாதியாகக் குறைகிறது.

தண்ணீர் சாப்பிடாமல் இருக்கிறபோது பிட்யுட்டரி சுரப்பியின் பின் பகுதி Antidiuretic Harmone சுரக்கிறது. வெளியாகிற அளவை அது குறைத்திடும். அதனாலே உடம்பிலே தண்ணீர் சேமிக்கப்படுகிறது. நோன்பு காலத்திலே Blood Sugar சீராக ஒரே அளவாக இருக்கிற மாதிரியும் உடம்பு தயார் செய்கிறது.

இப்படி இதுமட்டுமல்ல இன்னும் எவ்வளவோ உடம்புக்குள்ளே நடக்கிறது. நோன்பு என்றால் சாப்பிடாமல் இருப்பது, தண்ணீர் குடிக்காமல் இருப்பது மட்டுமல்ல. உலக சுக போகங்கள் வேண்டாம் என்று ஒதுக்குவது ,அடுத்தவங்க மேலே அனுதாபம் வளர்வதற்கும் சகிப்புத்தன்மை வளர்வதற்கும் நோன்பு துணை யாக இருக்கிறது. உலகத்தில் ஒருவரை ஒருவர் சரியாகப் புரிந்து கொள்ளாமையால் தான் பலவிதமான பிரச்சினைகள் உண்டாகிறது. மனிதனுக்கு நிம்மதி குறைவதற்கு இதுதான் முக்கிய காரணம்.

பிரச்சினையைச் சரியாகப் புரிந்து கொள்கின்ற திறமை எங்களிடம் இருந்தால் அதை உடனடியாகத் தீர்க்கிறதும் சுலபமாக இருக்கும். மனிதனை மனிதன் சரியாகப் புரிந்து கொள்கின்ற பழக்கத்தை ஏற்படுத்திக் கொடுப்பது நோன்பு தான். இந்த நோன்பு இறைவனுக்கு நாம் ரொம்ப நெருக்கமாக இருக்கிறோம் என்கிற உணர்வை ஏற்படுத்துகிறது. இதுவரைக்கும் நாம் பேசி கொண்டது இறைவன் மேல் நம்பிக்கை இருக்கிறவர்கள் கடைப்படிக்கிற நோன்பைப் பற்றி.

இதெல்லாம் இருக்கட்டும் இறைவன் பெயரில் நம்பிக்கை இல்லாத ஒருவன் சாப்பிடாமல் இருக்க வேண்டும் என்று ஆசைப்பட்ட கதை ஒன்று உங்களுக்குத் தெரியுமா? அவரிடம் ஒருவர் நம்ம வயிற்றை நிரப்புவது ஆண்டவன்தான் என்றார்.

அது எப்படி அவர் வந்து நிரப்புவார். நாங்க தானே கையால் எடுத்துச் சாப்பிட வேண்டும் என்றான் இவன். அதுமட்டுமல்ல சோதித்துப் பார்க்க வேண்டும் என்றும் ஆசைப்பட்டான். உடனே மனைவியிடம்சென்றான் கட்டுச் சோறு கட்டிக் கொடு என்றான்.ஒரு பொட்டலம் கட்டி எடுத்துக் கொண்டான்.நேராக மனிதனே இல்லாத ஒரு பாலைவனத்துக்கு போனான். ஒரு இடத்திலே உட்கார்ந்தான் சோற்றுப்பொட்டலத்தை முன்னால் வைத்தான்.

நான் இதைக் கையால் தொடப் போவதில்லை. நானாகச் சாப்பிடாத போது ஆண்டவன் எவ்வாறு என் வயிற்றை நிரப்புவார் பார்க்கலாம் என்றான். கையைக் கட்டிக் கொண்டு கண்ணை மூடிக் கொண்டு பேசாமல் உட்கார்ந்தான். கொஞ்ச நேரம் ஆச்சு அந்தப் பக்கமாக இரண்டு ஆசாமிகள் வந்தாங்க அவங்களுக் அகோரப் பசி இரண்டு பெயரில் ஒருவன் அந்தப்பொட்டலத்தை எடுக்கப் போனான் இன்னொருத்தனுக்குச் சந்தேகம்.

இவன் ஏன் பொட்டலத்தை வைத்துக் கொண்டு சாப்பிடாமல் உட்கார்ந்திருக்கிறான். ஒருவேளை இதில் விஷம் கலந்திருக்குமோ என்றான். இருந்தாலும் இருக்கும் என்றான் இன்னொருத்தன். அந்த ஆள் கிட்டேயே போய் கேட்போம் என்று பேச்சுக் கொடுத்துப் பார்த்தான்.அந்த ஆள் பேசவே இல்லை. சந்தேகம் வலுத்தது. இரண்டு பெயரும் வலுக்கட்டாயமாகப் பிடித்து வாயிலே சாப்பாட்டைத் திணித்தார்கள் வேறு.வழியில்லை சாப்பிட்டு விட்டான் இப்ப அந்த ஆளுக்கு வயிற்றை நிரப்பியது யார்?

யோசித்துப் பாருங்க ! அதுக்கப்புறம் அந்த பொட்டலத்தில இருந்தது முழுவதையும் இரண்டு பேரும் காலி செய்து விட்டுப் போனார்கள். இந்த ஆள் ஆச்சரியப்பட்டுப் போய் உட்கார்ந்திருந்தான்.என்னப்பா இறைவனோட கருணையை நினைத்து ஆச்சரியப்பட்டு இருக்கிறாயா? என்று அவனைப் பார்த்துக் கேட்பார் பழைய நண்பர். அதுக்கு அவன் நான் அதை நினைத்து ஆச்சரியப்படவில்லை. எப்பவும் நான் கஷ்டப்பட்டு சாப்படுகிற எங்க வீட்டுச் சமையலை அவ்வளவு பிரியமாக அந்த இரண்டு பேரும் சாப்பிட்டார்களே.அந்த அளவுக்கு அதுலே என்ன இருக்கு. அதை நினைத்துத் தான் திகைத்துப் போய் உட்கார்ந்திருக்கேன்! என்றான்.

பிரச்சினைகளுக்குத் தீர்வு காண

அனைத்து தமிழ்க் கட்சிகளும் ஒன்றியமாகச் செயற்பட வேண்டும்

இந்தியாவின் விருப்பம் இது – சிவாஜிலிங்கம்

(ஹற்றன்)

தமிழ் மக்களுடைய பிரச்சினைகளுக்குத் தீர்வுகளை காண வேண்டும் என்றால் பொதுவான வேலைத்திட்டம் ஒன்று அவசியம். எனவே கட்சி அரசியலை விடுத்து அனைத்து தமிழ்க் கட்சிகளும் பாராளுமன்றத்திலும் அதற்கு வெளியிலும் ஒரு ஒன்றியமாகச் செயற்பட முன்வரவேண்டும் என ஜனாதிபதி வேட்பாளர் எம்.கே.சிவாஜிலிங்கம் தெரிவித்தார்.

ஹற்றனில் நேற்று முன்தினம் இடம்பெற்ற ஊடகவியலாளர் சந்திப்பில் கலந்து கொண்டு உரையாற்றும் போதே அவர் மேற்கண்டவாறு தெரிவித்தார்.

அவர் மேலும் தெரிவிக்கையில்,

அனைத்து தமிழ்க் கட்சிகளும் ஒன்றியமாகச் செயற்பட வேண்டும் என இந்தியாவினுடைய விருப்பும் அமைகின்றதாக முன்னாள் பிரதமர் வாஜ்பாய் தங்களிடம் தெரிவித்ததாகவும் சிவாஜிலிங்கம் தெரிவித்தார்.

சஜித் பிரேமதாஸவிற்கு ஆதரவு என்று ஆரம்பத்திலேயே அறிவித்து விட்டால் தென்னிலங்கையில் கோத்தபாய ராஜபக்ஷவிற்கு ஆதரவு அதிகரித்து விடும் என்பதால் இறுதி நேரத்தில் தனது நிலைப்பாட்டை அறிவிக்க கூட்டமைப்பு உத்தேசித்திருந்தது.

எனினும் நாளுக்கு நாள் தென்னிலங்கையில் கோத்தபாய ராஜபக்ஷவிற்கான ஆதரவை அதிகரித்து வருவதனால் தமிழர்களுடைய ஏகோபித்த ஆதரவினை அறிவிப்பதற்காக தான் கூட்டமைப்பு முன்கூட்டியே தனது நிலைப்பாட்டினை அறிவித்துள்ளது.

தமிழீழ விடுதலை இயக்கத்தின் 25 பேர் கொண்ட தலைமைக் குழுக் கூட்டம் நடைபெற்ற பொழுது 15 பேர் பங்குபற்றியுள்ளனர். அதில் 11 பேர் சஜித் பிரேமதாஸவிற்கு ஆதரவளித்துள்ளனர். நான்கு பேர் பிரதான இரண்டு கட்சிகளுக்கும் ஆதரவு வழங்க முடியாது எனத் தெரிவித்து எதிராக வாக்களித்துள்ளனர். இது இவ்வாறு இருக்க தமிழ்த் தேசியக் கூட்டமைப்பு சஜித் பிரேமதாஸவிற்கு ஆதரவு என்ற நிலைப்பாட்டை எடுத்துள்ளது.

இதன் மூலம் ஒரு உளவியல் தாக்கத்தை தென்னிலங்கையிலேயே செலுத்துவதற்கு முடியும் என தமிழ்த் தேசியக் கூட்டமைப்பு நம்புகின்றது.

ஆனால் ஜனாதிபதித் தேர்தலில் இரண்டு பிரதான வேட்பாளர்களில் யார் ஜனாதிபதியாக வந்தாலும் தமிழர்களின் பிரச்சினைகள் தீர்க்கப்படப் போவதில்லை. போர் முடிந்து 10 வருடங்களுக்கு மேலாகி விட்டது. மகிந்த ராஜபக்ஷ தரப்பு 2015 ஆம் ஆண்டு வரை ஆட்சி செய்தது. தமிழ் மக்களின் பிரச்சினைகளுக்குத் தீர்வுகளைப் பெற்றுக்கொடுக்கவில்லை.

இந்த 2015 ஆம் ஆண்டுக்கு பிறகு வந்த நல்லாட்சி அரசாங்கத்தினாலும் தமிழ் மக்களின் பிரச்சினைகளுக்குத் தீர்வுகள் எட்டப்படவில்லை.

மேலும் இடைக்கால நிவாரணத்தை மனம் இறங்கிக் கொடுக்க விரும்பினால் கொடுக்கலாம் இல்லாவிட்டால், சர்வதேச நியமங்கள் அடிப்படையில் தான் காணாமல் ஆக்கப்பட்டோரின் பிரச்சினைக்குத் தீர்வு காண முடியும் என அவர் மேலும் தெரிவித்தார். (இ-7)

திருமலையில் பெருமளவிலான கைத்துப்பாக்கி ரவைகள் மீட்பு

(திருகோணமலை)

திருகோணமலையில் பெருமளவான கைத்துப்பாக்கி ரவைகள் கைப்பற்றப்பட்டதாக கடற்படை தெரிவித்துள்ளது.

திருகோணமலை தலைமையகப் பொலிஸ் பிரிவிற்கு உட்பட்ட பாலையூற்று பிரதேசத்தில் 1060 கைத்துப்பாக்கி ரவைகளை கைப்பற்றியதாக கடற்படையினர் தெரிவித்தனர்.

கடற்படை புலனாய்வுப் பிரிவினருக்குக் கிடைத்த இரகசிய தகவலையடுத்து மேற்கொண்ட சுற்றிவளைப்பின் போதே கைப்பற்றப்பட்டதாகக் கடற்படையினர் தெரிவித்தனர்.

கண்டெடுக்கப்பட்ட ரவைகள் மிகப் பழையதாகக் காணப்பட்டதுடன் மேலதிக பரிசோதனைக்காக கடற்டையின் தலைமையகத்திற்கு அனுப்பி வைக்கப்பட்டுள்ளது. (ஐ)

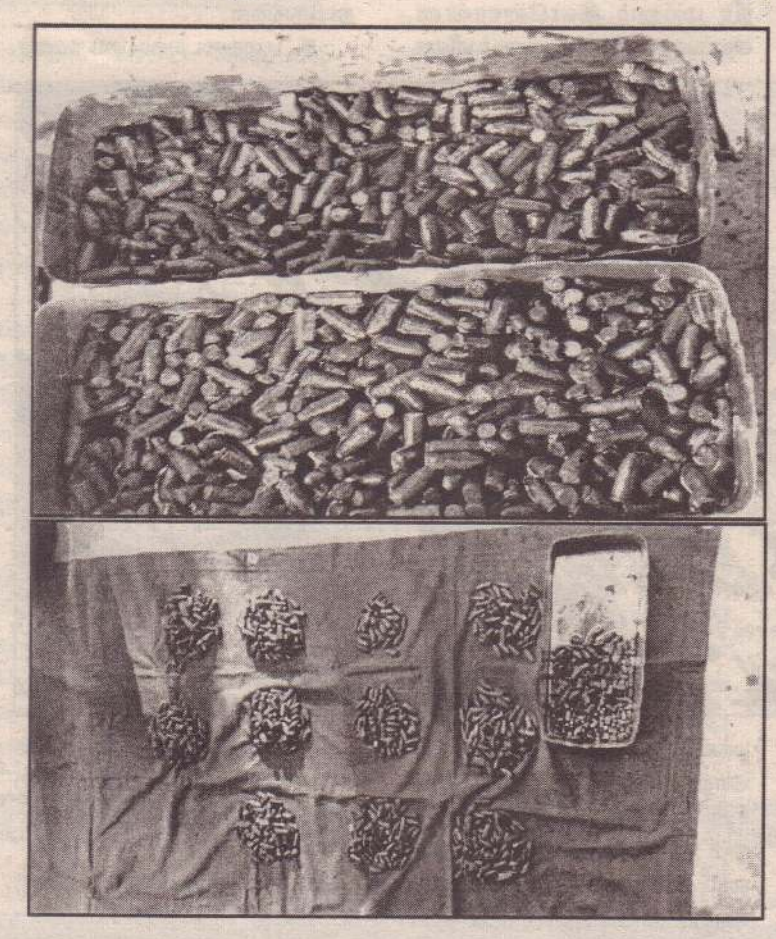

இலங்கை போக்குவரத்து சபைக்கு 2 ஆயிரம் பேருந்துகள் இறக்குமதி

(கொழும்பு)

இலங்கை போக்குவரத்து சபைக்கு 2 ஆயிரம் பேருந்துகளை இறக்குமதி செய்வதற்கு போக்குவரத்து அமைச்சு தீர்மானித்துள்ளது.

இதற்கான சர்வதேச மட்டத்திலான கேள்வி மனு கோரப்பட்டுள்ளது.

எதிர்வரும் 23 ஆம் திகதி கேள்வி மனுக்கான இறுதித் தினமாகும் என போக்குவரத்து மற்றும் சிவில் விமானப் போக்குவரத்து இராஜாங்க அமைச்சர் தெரிவித்தார்.

பயணிகளுக்குச் சிறந்த சேவையை அளிக்கும் முகமாகவே 2 ஆயிரம் பேருந்துகளை இறக்குமதி செய்வதற்கு தீர்மானித்திருப்பதாகவும் அமைச்சர் குறிப்பிட்டார்.

இறக்குமதி செய்யப்படவுள்ள பேருந்துகளில் அதிகமானவை சொகுசு ரக பேருந்துகள் ஆகும்.

இந்த பேருந்துகளை வழங்குவதற்கான கேள்விகளை இந்தியா, சீனா ஆகிய நாடுகள் சமர்ப்பித்திருப்பதாகவும் தனியார் பேருந்து ஊழியர்கள் மேற்கொள்ளும் வேலை நிறுத்தத்தால் பயணிகள் பெரிதும் பாதிக்கப்படுகின்றனர்.

இவ்வகையான நிலைமைகளைச் சமாளிக்கும் வகையிலேயே புதிய பேருந்துகள் இறக்குமதி செய்ய இருப்பதாகவும் போக்குவரத்து சபையின் தலைவர் தெரிவித்தார். (ஐ)

வடமாகாண பண்பாட்டலுவல்கள் திணைக்களம் மற்றும் கலாசார பேரவை, கலாசார அதிகாரசபை ஆகியவற்றின் அனுசரணையில் வடமராட்சி தெற்கு-மேற்கு பிரதேச செயலகம் நடத்திய பண்பாட்டுப் பெருவிழா நேற்று முன்தினம் வியாழக்கிழமை கரணவாய் மூத்தவிநாயகர் ஆலய திருமண மண்டபத்தில் பிரதேச செயலர் ஈ.தயாரூபன் தலைமையில் நடைபெற்றது. இந்நிகழ்வில் விருந்தினர்களாக யாழ்.மாவட்ட மேலதிக அரசாங்க அதிபர் கே.கனகேஸ்வரன், வடமராட்சி மத்திய மகளிர் கல்லூரி அதிபர் சி.பாலராணி, மூத்த கலைஞர் ஐ.சண்முகலிங்கம் ஆகியோர் கலந்து கொண்டனர். (படங்கள்:-மகாலிங்கம்)

சூழலுக்கியைவான பசுமைத் தொழில்நுட்பங்கள்–190

உலகளவில் உணவு இழப்பும் விரயமும்

பேராசிரியர் கு.மிகுந்தன்
விவசாய உயிரியல்துறை
விவசாய பீடம்
யாழ்.பல்கலைக்கழகம்

வாருங்கள் எம்மினிய உறவுகளே!

உலக உணவு தாபனத்தின் "2019 இல் உணவு மற்றும் விவசாயத்தின் நிலை: உணவு இழப்பையும் கழிவுகளையும் இழிவளவாக்குவதற்கான முன்னகர்வு" (The State of Food and Agriculture 2019: Moving forward on Food loss and waste reduction) என்னும் ஆவணம் வெளியிடப்பட்டிருக்கின்றது. இதில் முக்கிய பேசுபொருளாக உணவு இழப்பைப் பற்றியும் அதனது விரயத்தைப்பற்றியும் குறிப்பிடப்பட்டிருக்கின்றது. இது வெறுமனே குறிப்பு அல்ல பல விடயங்களைச் சொல்லாமல் சொல்லியிருக்கும் பதிப்பு.

உலக உணவு தாபனத்தின் இவ் இறுதிக்கோவையின் பிரகாரம் உலக உணவுற்பத்தி அனுமானித்து சில நடைமுறைகளை அமுல்படுத்துவதன் மூலமாக இவ்வாறான உணவு இழப்புக்களையும் விரயத்தினையும் தவிர்த்துக் கொள்ளலாம். இந்த நடைமுறைகளை திட்டமிட்ட இலக்குகளாக உணரப்பட்டு உருவாக்கப்பட்டவையே பேண்தகு அபிவிருத்தி இலக்குகளாகும் (Sustainable Development Goals). அந்த வகையில் எமது நாட்டுக்குப் பொருத்தமானதான இன்னும் எமது பிரதேசத்திற்கு பொருத்தமானதான பேண்தகு அபிவிருத்தி இலக்குகளை மையப்படுத்திய செயற்பாடுகளைத் திட்டமாக்கி அவற்றை நடைமுறைப்படுத்த முயற்சிகள் நடைபெறுகின்றன. எமது பங்குக்கு நாமும் எம்மாலான நடவடிக்கைகளை ஒருங்கிணைத்து அவற்றை ஒப்பேற்க முழுமையாக முயற்சிக்க வேண்டும்.

உலகளவில் இவ்வாறாக திட்டமிட்ட நடவடிக்கைகள் நடைமுறைப்படுத்துவது முழுமை பெறாத நிலைவரும்போது அவற்றை கண்காணித்து மீளவும் திட்டங்களை மாற்றியமைத்து எதிர்பார்த்த முடிவுகளைப் பெற முயற்சிகள் நடைபெற்றுக் கொண்டிருக்கின்றன. இதுவொரு காலத்திற்கேற்ற செயற்பாடாக இருப்பினும் அவசியம் செய்யப்படவேண்டிய செயற்பாடாகும்.

வளர்முக நாடுகளில் குறிப்பாக எமது நாட்டில் 40% உணவினை இழத்தல் (Food loss) என்பது அவசியம் கவனத்திலெடுக்கப்பட வேண்டியதாகும். அறுவடையின்போது இழக்கப்படும் இழப்பினை தவிர்ப்பது தவிர்க்க முடியாததாகும். இதனை அழகாக எமது முன்னோர்கள் வருமுன் காத்தல் (Prevention is better than curative) என்னும் சொல்லாடலுக்குள் புகுத்தியிருக்கின்றார்கள்.

வீட்டில், உணவகங்களில், வைபவங்களில் உணவினை விரயம் செய்தலைத் தவிர்ப்பதற்கான அறிவூட்டல் அவசியமானதாக கருதப்படுகின்றது. குறிப்பாக எமது உணர்வு ரீதியிலான உணவுப் பழக்கத்தினால் உணவு இழத்தலுக்கு நாம் தினம்தினம் காரணமாக இருக்கின்றோம் என்னும் கசப்பான செய்தியை ஏற்றுக்கொள்ளும் அதேநேரத்தில் இதற்காக இயற்கை வளங்களை அழித்துக் கொள்கின்றோம்என்பதும் இங்கே முக்கியத்துவப்படுத்தப்படுகின்றது. மேலும் அதிகளவிலான கழிவுகளிலிருந்து பச்சை வீட்டு வாயுக்கள் அதிகளவில் உற்பத்தி செய்யப்படுகின்றமையும் அதனால் சுற்றுச்சூழலுக்கு ஏற்படும் பாதிப்பும் அதிகமாகும். கழிவு முகாமைத்துவம் பல வழிகளில் செய்வதற்கான வாய்ப்புக்கள் இருந்தும் அவற்றை நாம் முறையாக செயற்படுத்தினால் கழிவிலிருந்து மீள்சுழற்சி மூலம் பல பொருட்களை உருவாக்கிக் கொள்ளலாம்.

உணவினை நாம் இழக்கின்றோம் என்பதில் அந்த உணவினை உற்பத்தி செய்வதில் மனித கூலி, பணம் இவற்றுடன் இயற்கையான அடிப்படைப் பொருட்களான விதை, பசளை, நீர் மற்றும் இன்னோரன்ன அடிப்படைப் பொருட்களும் வீணடிக்கப்படுகின்றன என்பது தான் அர்த்தம். இதில் அறுவடை செய்யும் போதான மற்றும் பதப்படுத்தும் போதான இழப்புக்கள் பின்னர் அவற்றை சந்தைப்படுத்துவதற்கான போக்குவரத்தில் ஏற்படும் இழப்பு என பல வகைகளில் இவையனைத்தும் ஏற்படுகின்றன.

இங்கே கூறப்பட்ட செயன்முறைகளுக்காக பொருத்தமான தொழில்நுட்பம் பயன்படுத்தப்படுமாயின் அதிகளவிலான இழப்புக்களை தவிர்க்க முடியும். எளிய தொழில்நுட்பங்களின் தேவை இங்கே அவசியமாக உணரப்படுவதனை இதில் பதிவிட்டு அதற்கான வாய்ப்புக்களை விரிவாக்க நாம் அனைவரும் முயற்சிக்க வேண்டும்.

உணவு இழத்தல் மற்றும் வீணடிக்கப்படல் என்பதனை அனைவரும் கவனத்திற்கெடுத்தல் இவ்வாறு நடைபெறுவதனை இயன்றளவு குறைக்க முடியும். ஒவ்வொருவரும் நினைத்தால் இது சாத்தியமாகும். இது நாங்கள் அனைவரும் இணைந்த கூட்டு முயற்சியாகும்.

இவ்வாறான உணவினை வீணடித்தலைத் தவிர்ப்பதற்கு பல வழிகளைப் பரிந்துரைத்திருக்கின்றார்கள். அவையாவன:

1. தேவைக்கேற்ப வீடுகளில் சிறியளவிலும் உணவகங்களிலும் வைபவங்களிலும் அதிகளவிலும் உணவினை தயார்ப்படுத்தலாம். தேவைக்கதிகமான ஆடம்பரத்தை தவிர்க்கலாம்.

2. இயன்றளவிற்கு தேவைக்கேற்ற அளவில் உணவினைச் சமைத்தால் மீதி வராமல் வீணாகாமல் பார்த்துக் கொள்ளலாம்.

3. குடும்பத்திற்குத் தேவையானதை மட்டும் வாங்குங்கள். எமது தேவைக்கதிகமாக உணவுப்பொருட்களை வாங்கி அதனை வீணாக்காதீர்கள்.

4. பழுதான உணவுப் பொருட்களை வாங்குவதிலிருந்து தவிருங்கள்.

5. பழுதடையக்கூடிய உணவுப்பொருட்களை அதிகளவில் வாங்காது தேவையானவற்றை கவனமாகப் பார்த்து வாங்குங்கள்.

6. உங்களது குளிரூட்டியின் உள்ளக வெப்பநிலையை 1 தொடக்கம் 5 செல்சியத்திற்கு வைத்தால் உணவுப்பொருட்கள் நீண்டநாள் கெடாமல் இருக்கும்.

7. உணவுப்பொருட்கள் வாங்கும் போது அவற்றின் காலாவதித் திகதியை அவசியம் கவனித்து வாங்குதல் அவசியம். காலாவதியான உணவுகளை விலை மலிவென்றாலும் வாங்காதீர்கள். அவற்றினால் உடலுக்கு ஏற்படும் தீங்கு பற்றி எதுவும் தெரியாத நிலையில் இவ்விடயத்தில் நாம் கவனமாக இருக்க வேண்டும்.

8. சில உணவுப்பொருட்களை அதிகளவில் வீட்டில் வைத்திருக்க வேண்டிய தேவை வந்தால் அவை கழிவாகும் போது அவற்றைப் பயன்படுத்தி கூட்டுரம் தயாரித்து விடலாம். இதற்காக மண்புழுக்களைப் பயன்படுத்தலாம்.

9. மேலதிக உணவுப் பொருட்களை முறையாக சுகாதரமான முறையில் உணவு தேவைப்படுவோருக்கு கொண்டு சென்று வழங்கலாம்.

ஒருவேளை உணவின்றி எத்தனையோ எம்மினிய உறவுகள் இம்மண்ணில் எமது பிரதேசத்தில் வாழ்ந்து கொண்டிருக்கின்றார்கள். அவர்களுக்கு உணவளிக்கும் கொடையாக இதனை நாம் கருதலாம். வாழும் காலத்தில் புண்ணியத்தை இதன்மூலம் செய்ததாகவும் இருக்கும். நாம் போகும் போது எதனையும் கொண்டு செல்ல முடியாது. ஆனால் நாம் சேகரித்த புண்ணியங்களை தேவைப்பட்டால் எடுத்துச் செல்லலாம். ஏனெனில் பிரிந்து செல்லும் ஆவிக்கு உருவமில்லாதது போல நாம் செய்யும் புணணியங்களுக்கும் உருவம், நிறம், வடிவம் எதுவுமில்லை. ஆதலினால் அதனை எடுத்துச் செல்லலாம்.

"உண்டி கொடுத்தோர் உயிர் கொடுத்தோரே" என்னும் முதுமொழிக்கிணங்க பசியால் வாடும் மக்களுக்கு, எமது உறவுகளுக்கு உணவளித்து அவர்களையும் வாழவையுங்கள்.

அதற்காக பழுதடைந்த உணவை அவர்களுக்கு கொடுக்கின்றோம் என்னும் பாவனையில் கொடுக்காதீர்கள். அது பழி பாவத்திற்கு எம்மை உள்ளாக்கிவிடும். உணவு இழப்பினையும் விரயத்தையும் நாம் அனைவரும் சிந்தித்து தவிர்த்தால் இந்தப் பூமியிலுள்ள உயிரினங்கள் இன்னும் பல கோடி ஆண்டுகள் சீரும் சிறப்பாக வாழ வழிபிறக்கும்.

இனியொரு பசுமைப் புரட்சிக்கு... 203

யில் மூன்றில் ஒரு பங்கு இழக்கப்படுகின்றது அல்லது விரயமாக்கப்படுகின்றது என்பது அதிர்ச்சித் தகவலாக வந்திருக்கின்றது. அதிலும் ஏறத்தாழ 40%மான உணவு அறுவடையின் போதும் மற்றும் உணவு பதனிடுதலின்போதும் ஏற்படுவதாக கணக்கிட்டிருக்கின்றார்கள். உலகளவில் காலநிலை மாற்றத்தின் தாக்கத்தால் எதிர்பார்க்காத நீண்ட வரட்சியும் வெள்ளப்பெருக்கும் ஏற்படுவதுடன் போகங்கள் தப்பித்து மழை பெய்யும் அளவில் மாற்றங்கள் நிகழ ஆரம்பித்துள்.ளமை மழையை நம்பிய காலபோகத்துப் பயிர்ச் செய்கையில் பாரிய விளைவை ஏற்படுத்த ஆரம்பித்துள்ளது.

எமது பிரதேசத்தில் கடந்த ஐந்து வருடங்களாக இந்த மாற்றத்தை முழு மையாக உணர முடிந்தாலும் வட பகுதியில் குறிப்பாக யாழ்ப் பாணக் குடாநாட்டில் 2004 ஆம் ஆண்டு ஏற்பட்ட நிஷா புயல் காரணமாக யாழ்.குடாநாட்டில் பயனுள்ள வானுயர்ந்த பல விருட்சங்கள் சரிந்தமையும் பல இடங்களில் நீர் உட்புகுந்து அழிவுகளையும் ஏற்படுத்தியிருந்ததை யாழ்.குடாநாட்டு மக்கள் என்றென்றும் நினைவிலிருத்திக் கொள்வர். இவ்வாறான மாற்றங்கள் விவசாய உற்பத்தியில் மட்டுமல்ல கால்நடை வளர்ப்பு இன்னும் மீன்பிடி என்பனவற்றுடன் இவை சார்ந்த தொழிற்றுறைகளையும் வெகுவாகப் பாதிக்கின்றது.

அபிவிருத்தி இலக்குகளை நோக்கிய முன்னகர்வினை நலிவடையச் செய்வதில் காலநிலை மாற்றத்தின் பங்கு நேரடியாகவோ அல்லது மறைமுகமாகவோ இருப்பதனை உணரக்கூடியதாக இருக்கின்றது. இந்த மாற்றத்தினாலேற்படும் விளைவுகளை முன்கூட்டியே

இரசாயன உரம் இலவசமாக வழங்கப்படும் இரு பிரதான வேட்பாளர்களையும் வன்மையாகக் கண்டிக்கிறார் மைத்திரி

(மொரகஹந்த)

இரசாயன உரத்தை இலவசமாக வழங்குவதாக இரு பிரதான வேட்பாளர்களும் உறுதியளித்தமையை நான் வன்மையாகக் கண்டிக்கின்றேன். இயற்கை உரத்தை ஊக்குவிக்கும் திட்டங்களுக்கு செல்லாது இரசாயன உரப் பயன்பாட்டை ஊக்குவிப்பது ஆபத்துக்களையே ஏற்படுத்தும் எனத் தெரிவித்த ஜனாதிபதி மைத்திரிபால சிறிசேன, உறுதிமொழி வழங்கிய வேட்பாளர்கள் இரசாயன உரத்தை இறக்குமதி செய்யும் போது பாதிக்கப்படும் மக்களுக்கு சிறுநீரகங்களை வழங்க உரக்கப்பலுக்குப் பின்னால் சிறுநீரகக் கப்பலையும் கொண்டுவர வேண்டும் எனவும் சாடினார்.

21 ஆம் நூற்றாண்டில் இலங்கையில் மேற்கொள்ளப்பட்ட பாரிய நீர்ப்பாசன புரட்சியாக கருதப்படும் மொரகஹகந்த நீர்த்தேக்கத்துடன் இணைந்ததாக நிர்மாணிக்கப்பட்ட மற்றுமொரு பாரிய நீர்த்தேக்கமான களுகங்கை நீர்த்தேக்கத்தில் சேமிக்கப்பட்ட நீரினை சுபவேளையில் திறந்துவிடும் மங்கள நீரோட்டம் மற்றும் புதிய அம்பன நகரத்தை மக்களிடம் கையளிக்கும் நிகழ்வு ஜனாதிபதி மைத்திரிபால சிறிசேன தலைமையில் நேற்று முன்தினம் வியாழக்கிழமை இடம் பெற்றது.

இந்நிகழ்வில் தொடர்ந்தும் உரையாற்றிய ஜனாதிபதி தெரிவிக்கையில்,

தற்போது நாட்டில் முன்னெடுக்கப்படும் அபிவிருத்தி செயற்றிட்டங்களுள் பொதுமக்களுக்கு அதிகளவிலான நன்மைகளை பெற்றுக்கொடுக்கும் திட்டமாக அமைவது மொரகஹகந்த - களுகங்கை பாரிய பல்நோக்கு அபிவிருத்திச் செயற்றிட்டமாகும்.

நாட்டின் விவசாய மக்களுக்கு இத்திட்டத்தின் ஊடாக பெருமளவு சேவைகள் வழங்கப்படுகின்றன. அதனால் விவசாய பொருளாதாரம் சுபீட்சமடைவதுடன், நாட்டின் தேசிய பொருளாதார வளர்ச்சிக்கும் இதனூடாகப் பெரும் பங்களிப்பு வழங்கப்படுகின்றது. இரு பிரதான கட்சிகளின் வேட்பாளர்களும் இரசாயன பசளைகள் பெற்றுத்தரப்படுமென தெரிவித்துள்ள கருத்துடன் என்னால் உடன்பட முடியாது. இரசாயன பசளை பயன்பாடானது சிறுநீரக நோய் அதிகளவில் ஏற்படுவதற்குக் காரணமாகும் என்பது தற்போது உறுதியாகக் கண்டறியப்பட்டுள்ளது.

விவசாய பொருளாதாரத்தைப் பலப்படுத்துதல் மற்றும் விவசாயிகளுக்கு வசதிகளை ஏற்படுத்திக் கொடுத்தல் அரசியல் தலைவர்களின் கடமைகளானபோதிலும் ஆரோக்கியமான மக்கள் சமூகத்தை உருவாக்குவதற்குத் தடை ஏற்படும் வகையிலான தீர்மானங்களை மேற்கொள்வதை அவர்கள் தவிர்த்துக்கொள்ள வேண்டும். ஆரோக்கியமான சமூகத்தை உருவாக்குவதற்காக இரசாயன பசளை பயன்பாட்டினை தவிர்த்து சேதனப் பசளை பயன்பாட்டுக் கொள்கைகளை நோக்கி நாடு பயணிக்க வேண்டும் என அவர் மேலும் தெரிவித்தார். (இ-7)

நான் இனி ஒருபோதும் ஐக்கிய தேசியக் கட்சி பக்கம் செல்லமாட்டேன்

வசந்த திட்டவட்டம்

(கொழும்பு)

செயற்பாட்டு ரீதியிலான அரசியலை பொதுஜன பெரமுனவின் ஜனாதிபதி வேட்பாளர் கோத்தபாய ராஜபக்ஷ தொடர்ந்து முன்னெடுத்துச் செல்வாராயின் அவருக்கு ஆதரவு வழங்கத் தயார்.

இனியொருபோதும் ஐக்கிய தேசியக் கட்சியின் பக்கம் செல்லமாட்டேன். ஜனாதிபதி வேட்பாளர் சஜித் பிரேமதாஸ நிச்சயம் தோல்வியடைவார் என வெளிவிவகார இராஜாங்க அமைச்சர் வசந்த சேனநாயக்க தெரிவித்தார்.

கொழும்பில் நேற்று முன்தினம் இடம்பெற்ற ஊடகவியலாளர் சந்திப்பில் கலந்துகொண்டு உரையாற்றும் போதே அவர் மேற்கண்டவாறு தெரிவித்தார்.

நாடு எதிர்கொண்டுள்ள நெருக்கடிகளுக்கு சிறந்த அரசாங்கத்தினாலேயே தீர்வைப் பெற்றுக் கொடுக்க முடியும். மீண்டும் முரண்பாடுகளுடன் அரச நிர்வாகத்தை முன்னெடுக்க முடியாது.

ஜனாதிபதி வேட்பாளர் சஜித் பிரேமதாஸ இதுவரையில் அவர் தலைமையிலான அரசாங்கத்தில் யார் என்று குறிப்பிடவில்லை. ஆனால் நான்தான் பிரதமர் என்று ரணில் விக்கிரமசிங்க குறிப்பிட்டுக் கொள்கின்றார்.

ஐக்கிய தேசியக் கட்சியின் ஜனாதிபதி வேட்பாளராக சஜித் பிரேமதாஸ தெரிவு செய்யப்பட வேண்டும் என்று கட்சியின் உறுப்பினர்கள் பல்வேறு செயற்பாடுகள் ஆரம்பத்தில் முன்னெடுத்தார்கள்.

அது அனைத்தும் கட்சியின் கொள்கைகளுக்கு முரணாகவே காணப்பட்டது. பாரிய நெருக்கடிகளுக்கு மத்தியில் புதிய ஜன நாயக முன்னணியின் ஜனாதிபதி வேட்பாளராக அமைச்சர் சஜித் பிரேமதாஸ பெயர் குறிப்பிடப்பட்டார்.

புதிய ஜனநாயக முன்னணியின் ஜனாதிபதி வேட்பாளர் சஜித் பிரேமதாஸவிற்கு ஆரம்பத்தில் ஆதரவு வழங்குவதாகவே தீர்மானித்தேன்.

ஆனால் மக்களால் மத்திய வங்கியின் திருடன் என்றும், உயிர்த்த ஞாயிறு தினத் தாக்குதல்தாரிகளின் பங்காளி என்றும் குற்றம்சாட்டப்படுபவர்கள் இன்று சஜித் பிரேமதாஸவிற்கு ஆதரவு வழங்கும் விதமாக தேர்தல் பிரசார மேடைகளில் ஒன்றாக இருக்கையில் எவ்வாறு மக்களின் அபிப்பிராயத்திற்கு எதிராக ஆதரவு வழங்குவது.

இதன் காரணமாகவே இது வரையில் ஐக்கிய தேசியக் கட்சியின் தேர்தல் பிரசார கூட்டத்தில் கலந்துக் கொள்ளவில்லை.

ஐக்கிய தேசியக் கட்சியின் அடிப்படை கொள்கைகளை இன்று எவரும் பின்பற்றவில்லை. கட்சியின் தலைவர் ரணில் விக்கிரமசிங்க ஆரம்ப காலத்திலிருந்து கட்சியின் கொள்கையைப் பின்பற்றவில்லை.

இனியொரு போதும் ஐக்கிய தேசியக் கட்சிக்கு ஆதரவாக செயற்பட மாட்டேன். கட்சியின் கொள்கை முறையாக ஒருகாலத்தில் பின்பற்றப்படுமாயின் அப்போது எனது இத்தீர்மானம் தொடர்பில் மீள்பரிசீலனை செய்வேன் என அவர் மேலும் தெரிவித்தார். (இ-7)

ராஜபக்ஷவின் ஆட்சிக் காலத்தை விடவும் தற்போது கடன் மிக வேகமாக அதிகரிப்பு

கப்ரால் கவலை

(கொள்ளுப்பிட்டி)

முன்னாள் ஜனாதிபதி மகிந்த ராஜபக்ஷவின் ஆட்சிக் காலத்தை விட தற்போது நாட்டில் கடன் அதிகரித்துள்ள நிலையில் பொருளாதாரத்திலும் பாரிய வீழ்ச்சி ஏற்பட்டுள்ளதாக மத்திய வங்கி முன்னாள் ஆளுநர் அஜித் நிவாட் கப்ரால் கவலை வெளியிட்டார்.

ஜனாதிபதி வேட்பாளர் கோத்தபாய ராஜபக்ஷ வெற்றி பெற்றால் தற்போதைய அரசாங்கத்தில் இடம்பெற்ற மோசடிகள் தொடர்பில் விசாரணைகளை முன்னெடுத்து குற்றவாளிகளுக்கு எதிராக சட்டநடவடிக்கைகளை மேற்கொள்வார் என்றும் அவர் குறிப்பிட்டார்.

கொள்ளுப்பிட்டி ரமடா ஹோட்டலில் நேற்று முன்தினம் இடம் பெற்ற விசேட ஊடகவியலாளர் சந்திப்பில் அவர் மேற்கண்டவாறு தெரிவித்தார்.

நாம் எம்.சி.சி.சோபா ஒப்பந்தங்கள் தொடர்பிலேயே அதிகம் பேசி வருகின்றோம். ஆனால் நாம் பார்க்க வேண்டிய இன்னுமொரு பகுதிதான் இந்த சர்வதேச நாணய நிதியத்தின் ஊடாக வரும், பிரச்சினைகள்.

மத்தியவங்கியின் ஆளுநர் இந்திரஜித் குமாரசாமி அண்மையில் ஊடகச்சந்திப்பு ஒன்றின் போது "எமது நாட்டு பொருளாதாரத்தின் சுயாதிபத்தியத்தின் பெரும் பகுதியை சர்வதேச நாணய நிதியத்திற்கு கையளித்து வருகின்றோம்" என்று தெரிவித்தார். இது பெரும் பயங்கரமான கருத்து வெளியீடாகும்.

எமது பொருளாதார நடவடிக்கைகள் இன்னொருவருக்கு அடிமையானால் அதனால் நாட்டிற்கு என்னபயன் கிடைக்கப்போகின்றது?

நாட்டின் பொருளாதார நடவடிக்கையைப் பெரிதும் பாதிப்படையச் செய்வதுதான் மிச்சம். ரூபாவின் பெறுமதியில் ஏற்பட்டுள்ள வீழ்ச்சி. சர்வதேச நாணய நிதியத்தில் நாங்களும் கடன் பெற்றோம். அப்போது எமது ரூபாவின் பெறுமதியைக் கட்டுப்படுத்துமாறு அவர்கள் எமக்குக் கூறினர்.

ஆனால் நாங்கள் அவர்கள் சொல்வதற்கு இணங்கவில்லை. எங்களுக்கு நீங்கள் கடனைத் தாருங்கள் நாட்டின் செயற்பாடுகள் தொடர்பில் நாங்கள் பார்த்துக் கொள்கின்றோம் என்றோம்.

அவர்கள் சொல்வதற்கெல்லாம் தற்போதைய அரசாங்கம் இணக்கம் தெரிவித்ததாலேயே எம்நாட்டு பொருளாதாரத்தில் பாரிய வீழ்ச்சி ஏற்பட்டுள்ளது.

அதனால் எமது கடன் தொகை 1163 பில்லியன் ரூபாய் வரை அதிகரித்துள்ளது. எமது நாட்டு பொருளாதார நடவடிக்கைகளை முன்னேற்றுவதென்றால் நாட்டிற்கு எந்தவித பாதிப்புக்களும் ஏற்படாத வகையிலேயே நாம் முன்னேற்ற வேண்டும் என அவர் மேலும் தெரிவித்தார். (இ-7)

"மரம் நடுகை மூலம் தேசிய வளத்தை பாதுகாப்போம்" எனும் திட்டத்தின்கீழ் யாழ். குடாநாட்டில் 5 ஆயிரம் மரங்களை நாட்டும் திட்டம் வடமராட்சி கிழக்கு செம்பியன்பற்று வடக்கில் கடந்த 4 ஆம் திகதி திங்கட்கிழமை இடம்பெற்றது. இந்நிகழ்வில் இராணுவத் தளபதி சவேந்திர சில்வா, யாழ்.மாவட்ட இராணுவ கட்டளைத் தளபதி, யாழ்.மாவட்ட அரசாங்க அதிபர் நா.வேதநாயகன், வடமராட்சி கிழக்கு பிரதேச செயலர் பிரபாகர மூர்த்தி, மஹாராஜா குழும இயக்குநர் திருமதி நெத்திரா வீரசிங்க, சிவில் தொடர்பாடல் ஒருங்கிணைப்புப் பணிப்பாளர் ஆகியோர் கலந்து கொண்டனர். (படங்கள்:-மகாலிங்கம்)

கொலைகளுக்கு இராணுவம் பயன்படுத்தப்பட்டது

ராஜித அதிர்ச்சித் தகவல்

(கொழும்பு)

பீல்ட் மார்ஷல் சரத் பொன்சேகாவால் தாய்நாட்டைப் பாதுகாப் பதற்காகப் பயன்படுத்தப்பட்ட இராணுவத்தினர், ராஜபக்ஷக்களால் தமது சொந்தத் தேவைகளுக்காக கொலைகளைச் செய்யப் பயன் படுத்தப்பட்டதாக அமைச்சர் ராஜித சேனாரட்ன சுட்டிக்காட்டினார்.

புதிய ஆட்சியில் இராணுவ நலத் திட்டங்களில் கையெழுத் திடும் நிகழ்வு நேற்று முன்தினம் கொழும்பில் இடம்பெற்றது. இந் நிகழ்வில் கலந்து கொண்டு உரையாற்றும் போதே அவர் மேற்கண்டவாறு தெரிவித்தார்.

2015 ஆம் ஆண்டு தேர்தலு க்கு முன்னர் பாதுகாப்புச் செயலா ளராக இருந்த கோத்தபாய ராஜப க்ஷ தனது மோசடிகளை மறைப் பதற்காக சிலரைக் கொலை

செய்ய இராணுவத்தினரைப் பயன்படுத்திக் கொண்டார்.

இராணுவத்தினரைப் பயன்ப டுத்தி செய்யப்பட்ட கொலைக ளைப் பற்றி கேள்வியுற்று நான் அதிர்ச்சியடைந்தேன்.

ஜனநாயக நாடான இலங் கையில் இது போன்ற மனிதப் படுகொலைகள் இடம் பெற்றிருக் கிறது என்றால் யாரும் ஏற்றுக் கொள்ளமாட்டார்கள்.

லசந்த விக்கிரமதுங்க போன்ற ஊடகவியலாளர்களின் கொலைச் சம்பவங்களுடன் ராஜபக்ஷக்க ளுக்கு நெருங்கிய தொடர்பு இருக் கிறது. இது தொடர்பில் வெகு விரைவில் மக்களுக்கு வெளிப்ப டுத்தப்படும் என்றும் அவர் மேலும் தெரிவித்தார். (இ-7)

ஊடகவியலாளர் எக்னெலிகொட கடத்தல்

இரு லெப்டினன் கொமாண்டர்கள் உள்ளிட்ட ஏழு பேருக்கு எதிராக வழக்குப் பதிவு

(கொழும்பு)

கடத்தப்பட்டு காணாமல் ஆக்கப்பட்டுள்ள ஊடகவியலாளர் பிரகீத் எக்னெலிகொட விவகாரத் தில் இரு லெப்டினன் கொமாண் டர்கள் உள்ளிட்ட இராணுவப் புலனாய்வுப் பிரிவின் ஏழு பேரு க்கு எதிராக சட்டமா அதிபரால் ஹோமாகம மேல் நீதிமன்றத் தில் நேற்று முன்தினம் குற்றப் பத்திரம் முன்வைக்கப்பட்டு வழ க்குத் தாக்கல் செய்யப்பட் டது.

2009 ஆம் ஆண்டு ஓகஸ்ட் மாதம் 27 ஆம் திகதி அல்லது அதற்கு அண்மித்த நாளொன் றில் இந்த நீதிமன்ற அதிகார எல்லைக்குட்பட்ட கிரிதலே, ஹப ரணை மற்றும் கொட்டாவ ஆகிய பகுதிகளில் முறைப்பாட்டாளர் தரப்பு அறியாதவர்களுடன் இணை ந்து இரகசியமாக சிறையில் அடைத்து வைக்கும் நோக்குடன், பிரகீத் எக்னெலிகொடவை கடத் துவதற்கு அல்லது அந்தக் குற் றத்தைப் புரிவதற்கு உதவி ஒத் தாசை புரிய சதி முயற்சியில் ஈடு பட்டமை, அதன் பிரதிபலனாக 2009 ஆம் ஆண்டு ஓகஸ்ட் மாதம் 27 ஆம் திகதி எக்னெலி கொடவை கடத்திச் சென்றமை தொடர்பில் தண்டனை சட்டத் தின் 102, 113 ஆகிய அத்தியா யங்களுடன் இணைத்து வாசிக் கப்பட வேண்டிய 356 ஆம் அத்தியாயத்தின் கீழ் தண்ட னைக்குரிய குற்றம் புரிந்துள்ள தாகப் பிரதிவாதிகளுக்கு எதிராக குற்றம் சுமத்தப்பட்டுள்ளது.

கிரித்தலை இராணுவப் புல னாய்வு முகாமின் கட்டளைத் தளபதியாக இருந்த லெப்டினன் கொமாண்டர் சம்மி அர்ஜுன குமாரரத்ன, அம்முகாமின் 2 ஆம் நிலைக் கட்டளைத் தளபதி யான லெப்டினன் கொமாண்டர் கந்துலகே டொசினாத் பிரபோத சிறிவர்த்தன, ஸ்டாப் சார்ஜன் ஆர்.எம்.பி.கே. ராஜபக்ஷ எனும் நாதன், ஸ்டாப் சார்ஜன் வடுகெதர வினிபிரியந்த டிலஞ்சன் உப சேனா எனப்படும் சுரேஷ், ஸ்டாப் சார்ஜன் செனவிரத்ன முதியன் சலாகே ரவீந்ர ரூபசேன எனப் படும் ரஞ்சி, கேணல் உலுகெதர, சேனாதீர ஆரச்சிகே ஹேமச்சந்ர பெரேரா ஆகியோருக்கு எதிரா கவே இவ்வாறு குற்றப் பத்தி ரிகை தாக்கல் செய்யப்பட் டது. (இ-7)

நீங்கள் பார்த்த பேஸ்புக்கில் உங்களுக்குப் பிடித்தவை இருந்தால் www.facebook.com/valampurii எனும் தளத்தில் பதிவு செய்யுங்கள். அவை உங்கள் பெயர்களுடன் facebook பார்த்ததில் பிடித்தவை பகுதியில் பிரசுரமாகும்.

கோத்தாவின் கொள்கைப் பிரகடனத்தை புத்திஜீவிகள் தயாரித்திருக்க முடியாது

அகிலவிராஜ் அழுத்தம் திருத்தம்

(கொழும்பு)

கோத்தபாய ராஜபக்ஷவின் கல்விக் கொள்கைகளை நடை முறைப்படுத்தினால் நாட்டின் கல்வித் தரம் குறைந்து கல்வித் துறை மிகவும் மோசமான நிலை மைக்கு தள்ளப்படும் என அமை ச்சர் அகிலவிராஜ் காரியவசம் தெரிவித்தார்.

அத்துடன் வெட்டுப்புள்ளி முறைமையை இல்லாதொழிக் கப் போவதாக கோத்தபாய ராஜப க்ஷ தனது கொள்கைப் பிரகடன த்தில் குறிப்பிட்டுள்ளார். மேலும் கல்வியியற் கல்லூரிகளை பல் கலைக்கழகங்களாக மாற்றப்போ வதாகவும் ஆசிரியர் உதவியாள ர்களை இணைத்துக்கொள்ளப் போவதாகவும் குறிப்பிட்டுள்ளார்.

கோத்தபாய ஆட்சிக்கு வந்து மேற்குறிப்பிட்ட கல்விக் கொள் கையை நடைமுறைப்படுத்தி னால் நாட்டின் கல்வியின் தரம் குறைந்து கல்வித் துறை மிகவும் மோசமான நிலைமைக்குத் தள் ளப்படும்.

எனவே அவரின் கல்விக் கொள்கை புத்திஜீவிகளால் தயா ரிக்கப்பட்டதாகக் கூறமுடியாது. கல்வித் துறையில் அறிவு படைத் தோர் இவரது கொள்கைப் பிரகட னத்தைத் தயாரித்து இருக்க முடி யாது. இது மிகவும் பாரதூரமானது.

கல்வித் துறையைக் கட்டியெ முப்பவும் தரத்தை அதிகரிக்க வும் நாம் பூரண நடவடிக்கை களை முன்னெடுத்துள்ளோம். எதிரணியை ஆட்சிக்குக் கொண்டு வந்து மீண்டும் பழைய நிலை மைக்கு நாட்டைக் கொண்டு செல்வதா? அல்லது முன்னே ற்றம் அடைவதா? என்பதை மக் களே தீர்மானிக்க வேண்டும் என் றும் அவர் மேலும் தெரிவித்தார். கல்வி அமைச்சில் நேற்று முன்தி னம் நடைபெற்ற ஊடகவியலா ளர் சந்திப்பின் போதே அவர் மேற் கண்டவாறு தெரிவித்தார். (இ-7)

ராஜபக்ஷ மீது கை நீட்டி குற்றம் சாட்டுவதற்கு சுயநல மு.கா.தலைமைக்கு அருகதையில்லை

ஹக்கீம் மீது ஹசன் அலி காட்டம்

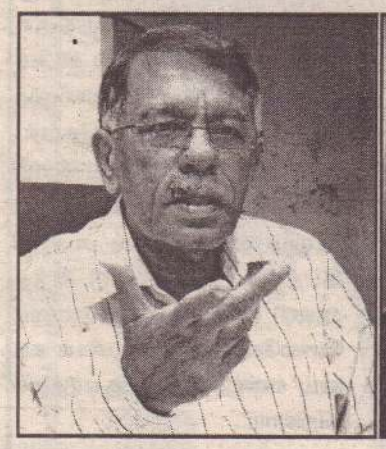

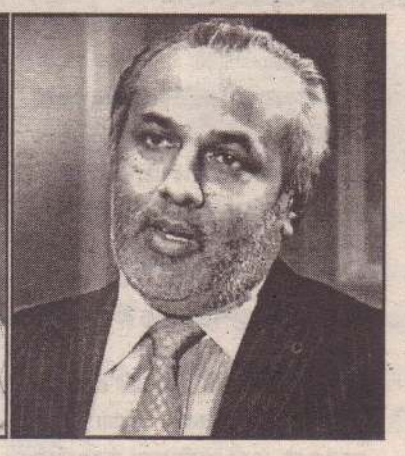

(நிந்தவூர்)

ராஜபக்ஷ அரசாங்கத்தில் அமைச்சுப் பதவிகளை வகித்த ஸ்ரீலங்கா முஸ்லிம் காங்கிர ஸுக்கு ராஜபக்ஷக்கள் மீது கை நீட்டி குற்றம் சாட்டுவதற்கு எந்த அருகதையும் கிடையாது என்று ஐக்கிய சமாதான கூட்டமைப்பின் செயலாளர் நாயகம் சுகாதார மற்றும் போசாக்குத்துறை முன் னாள் இராஜாங்க அமைச்சர் எம்.ரி.ஹசன் அலி காட்டமாகத் தெரிவித்தார்.

இவரின் நிந்தவூர் இல்லத் தில் சமாதான கூட்டமைப்பின் செயற்பாட்டாளர்கள் மற்றும் ஆதரவாளர்கள் ஆகியோரை நேற்று முன்தினம் வியாழக்கி ழமை சந்தித்து பேசியபோது மேற்கண்டவாறு தெரிவித்தார்.

ராஜபக்ஷக்கள் அவர்களு டைய கடந்த கால ஆட்சியில் நாட் டைக் காப்பாற்றவே இல்லை, மாறாக அவர்களின் குடும்பத்தை யும் அவர்களின் அரசாங்கத்தை யுமே காப்பாற்றினார்கள் என்று பத்திரிகையில் வெளியான செய் தியைப் பார்த்தேன். அன்று அந்த ராஜபக்ஷ ஆட்சியில் அமைச்சர் களாக இருந்து விட்டு இன்று இப்படிப் பேச இவர்களுக்கு எந்த யோக்கியதையும் கிடையாது. வேண்டுமென்றால் இவர்கள் அன்று அமைச்சுப் பதவிகளை இராஜினாமாச் செய்துவிட்டு மக் கள் முன்னிலைக்கு வந்திருந் தால் இவர்களின் கதைகளை இன்று கொஞ்சமாவது ஜீரணித் துக் கொள்ள முடியும். ரணிலைப் பிரதமராக கொண்ட அரசாங்கத் தைக் காப்பாற்ற இவர்கள் நடத் திய தொடர்ந்தேச்சையான குறு கிய சுய இலாப செயற்பாடுகள் அனைத்தையும் எமது மக்கள் மிக நன்றாகவே அறிவார்கள்.

பிரதமர் ரணிலுக்கு எதிராக பாராளுமன்றத்தில் நம்பிக்கையி ல்லாப் பிரேரணை கொண்டு வரப்படவிருந்த தருணத்தில் அவருக்குப் பெரும்பான்மை இருக் கிறது என்று காட்டுவதற்காக மாகாண சபைகள் தேர்தல்கள் திருத்த சட்டத்தை ரணில் கையில் எடுத்தார். ரணிலின் ஆட்சியைக் காப்பாற்றுவதற்காக மாத்திரம் எமது மக்களை மறந்தவர்களாக இவர்கள் பாராளுமன்றத்தில் கைகளை உயர்த்தினார்கள். அந்தத் தேர்தல் திருத்தச் சட்டம் இவர்களின் ஒத்தாசையுடன் நிறைவேற்றப்பட்டதால் அம் பாறை மாவட்டத்தில் உள்ள தமிழ், முஸ்லிம் மக்களின் பாரம் பரிய பிரதேசங்களில் இருந்து 727 சதுர கிலோ மீற்றர் பெரு நிலம் பெரும்பான்மை சமூ கத்தி னருக்கு தாரைவார்த்து கொடுக் கப்பட்டு விட்டது. உதாரணமாக நாவிதன்வெளி பிரதேசம் முழு மையாக கனவுடன் சேர்க்கப் பட்டு விட்டது. அதேபோல தகன வில் இருந்து வந்த பெரும்நிலப் பிரதேசம் ஒன்று அம்பாறையு டன் சேர்க்கப்பட்டது. பின்னர் இதே அரசாங்கம்தான் எல்லை நிர்ணயம் நடத்த வேண்டி உள் ளது என்று குறுகிய அரசியல் சுய இலாபத்துக்காக பிறிதாக தீர் மானம் நிறைவேற்றியது.

இதற்கு ஆதரவாகவும் இவர் கள் கைகளை உயர்த்தினார்கள். அது நிறைவேற்றப்பட்டதால் தான் மாகாண சபை தேர்தல் நடத்தப்படாமல் கிடப்பில் போட ப்பட்டு இருக்கின்றது. நடந்து முடிந்த உள்ளூராட்சி சபைத் தேர்தலில் ஐக்கிய தேசியக் கட்சி தோல்வியடைந்தது. ஸ்ரீலங்கா பொதுஜன பெரமுன மகத்தான வெற்றி ஈட்டியது. மாகாண சபை தேர்தலை நடத்தினாலும் தோல்வி தான் அடைய நேரும் என்கிற உண்மையை உணர்ந்தவர்க ளாகவே வேண்டும் என்று அதை நடத்தாமல் தந்திரம் செய்து உள் ளார்கள். மேலும் ரணில் விக் கிரமசிங்கவின் அரசாங்கத்தை காப்பாற்ற வேண்டும் என்கிற ஒரேயொரு காரணத்துக்காக மாத்திரமே நீதிமன்றம் சென் றார்கள். ஆனால் முஸ்லிம் மக்க ளுக்கு எத்தனையோ சட்டப் பிரச் சினைகள் இருக்கின்றன. அவ ற்றில் பெரும்பாலானவை முஸ் லிம்களின் நிலம், இருப்பு, பாது காப்பு, உரிமை ஆகியன சம்பந்த ப்பட்டவை, எமது முஸ்லிம் மக் களுக்காக இவர்கள் ஒருபோதும் நீதிமன்றங்களில் ஆஜராகவி ல்லை. ரணில் விக்கிரமசிங்க அரசாங்கத்தைக் காப்பாற்றுவதி லேயே குறியாக இருந்த இவர் கள் மக்களைப் பாதுகாக்க எதை யும் செய்யவே இல்லை என்பதே உண்மையாகும் என அவர் மேலும் தெரிவித்தார். (இ-7)

செய்தித்துளிகள்

காட்டு யானை தாக்குதலில் இருவர் பரிதாபமாகப் பலி!

(அம்பாறை)

காட்டு யானை தாக்குதலுக்கு இலக்காகி இருவர் உயிரிழந்ததாக பொலிஸார் தெரிவித்தனர். அம்பாறை - மங்களகம-கொஹொம்ப கஸ்தலாவ பகுதியில் காட்டு யானையின் தாக்குதலுக்கு இலக்காகி 59 வயதுடைய நபரொருவர் பரிதாபமாக உயிரிழந்தார்.

நேற்று முன்தினம் இரவு 10 மணியளவில் குறித்த நபர் வீட்டிலிருந்த நிலையிலேயே யானையொன்று வீட்டுக்குள் புகுந்து தாக்கியுள்ளது. இந்நிலையில் மற்றுமொரு பகுதியான கல்கிரியாகம-ஆடியாகல பகுதியில் நேற்று முன்தினம் இரவு 11 மணியளவில் யானையொன்றின் தாக்குதலுக்கு இலக்காகி 62 வயதுடைய நபரொருவர் பரிதாபமாக உயிரிழந்தமை குறிப்பிடத்தக்கது. (இ-7)

ஆவணக்காப்பகத்தின் 70 ஆவது நிகழ்வு

(யாழ்ப்பாணம்)

சமகாலக்கலை, கட்டடக்கலை மற்றும் வடிவமைப்புக்கான இலங்கை ஆவணக்காப்பகத்தின் நிகழ்ச்சி தொடரின் 70 ஆவது நிகழ்வு நாளை 10 ஆம் திகதி முற்பகல் 10 மணி முதல் நண்பகல் 12 மணிவரை நல்லூர் கோவில் வீதியிலுள்ள ஆவணக் காப்பகத்தில் நடைபெறும்.

இதில் கொழும்பைத் தளமாகக் கொண்டு இயங்கும் கலைஞர் பிரகீத் ரத்நாயக்க படைப்புக்களை முன்வைத்து உரையாற்றுவார். (இ-5)

சைவத் திருமுறை விழாவும் பரிசளிப்பும்

(யாழ்ப்பாணம்)

ஆனைக்கோட்டை இந்துசமய விருத்திச்சங்க சைவத்திருமுறை விழாவும் சைவசமய செயற்பாட்டு பரிசளிப்பு விழாவும் நாளை 10 ஆம் திகதி ஞாயிற்றுக்கிழமை காலை 8.30 மணியளவில் ஆனைக் கோட்டை மூத்த விநாயகர் ஆலய இரத்தினசபாபதி திருமண மண்டபத் தில் ஓய்வுநிலை உதவிக் கல்விப் பணிப்பாளர் ஆ.வ.கணேசலிங்கம் தலைமையில் நடைபெறும். (இ-5)

மூன்று வாக்காளர்களுக்கு ஒரு வாக்கெடுப்பு நிலையம்

(ஏறாவூர்)

மட்டக்களப்பு மாவட்டத்தில் மாந்தீவு தொழுநோய் வைத்தியசா லையில் தொடர்ந்து சிகிச்சை பெற்று வருகின்ற மூன்று பேருக்கான வாக்குச்சீட்டுக்கள் 15 ஆம் திகதி இந்துக் கல்லூரியின் வழங்கல் பிரிவிலிருந்து வவுணதீவு வாக்கெடுப்பு நிலையத்திற்குக் கொண்டு செல்லப்பட்டு மறுநாள் மாந்தீவுக்கு எடுத்துச் செல்லப்படும்.

மாந்தீவுக்கு இயந்திரப் படகு மூலமாக வாக்குச் சீட்டுக்கள் எடுத்துச் செல்லப்பட்டு வழமையான நேரத்தில் ஆரம்பித்து மாலை 5மணிக்கு வாக்கெடுப்பு நிறைவுறுத்தப்படும் என தெரிவத்தாட்சி அலுவலர் மாணிக்கம் உதயகுமார் தெரிவித்தார். மாவட்டத்தில் மிகவும் வாக்காளர் குறைந்த வாக்கெடுப்பு நிலையமாக இவ் வாக்களிப்பு நிலையம் காணப்படுகின்றமை குறிப்பிடத்தக்கது. (இ-7)

சந்தைகளில் நேற்றைய விலை

மரக்கறி வகைகள்	திருநெல்வேலி ரூபா	மருதனார்மடம் ரூபா	சாவகச்சேரி ரூபா	கொழுகாமம் ரூபா	கிளிநொச்சி ரூபா
கத்தரிக்காய்	140	100	100	150	120
உருளைக்கிழங்கு	160	130	120	120	120
பச்சைமிளகாய்	200	200	200	140	200
தக்காளி	160	120	120	140	120
மரவள்ளிக்கிழங்கு	80	100	120	90	80
கோவா	140	140	140	110	160
கரட்	200	200	280	220	300
பூசணி	60	80	70	70	100
புடோல்	100	120	80	80	100
வாழைக்காய்	80	80	80	90	120
சின்ன வெங்காயம்	280	240	280	200	320
பெரிய வெங்காயம்	140	120	120	180	140
பாகற்காய்	300	150	240	180	200
வெண்டிக்காய்	40	80	60	80	80
கருணைக்கிழங்கு	80	80	100	80	120
பயற்றங்காய்	160	150	120	130	140
லீக்ஸ்	250	120	240	140	300
பீற்றூட்	140	100	140	70	160
கறிமிளகாய்	300	160	240	200	280
முருங்கைக்காய்	280	300	300	300	300
போஞ்சி	150	160	140	150	160
கத்தரிதம்புள்ள	120	80	80	80	120
கீரை-1பிடி	50	50	50	50	50
தேசிக்காய்	160	150	160	200	160
தேங்காய் (ஒன்று)	50	50	40	45	30-50
இராசவள்ளி	150	–	350	150	–
வெங்காயப்பூ	–	–	–	–	–
முள்ளங்கி	80	80	100	40	120
பொன்னாங்காணி	40	40	50	30	40
வல்லாரை	15	20	20	30	20
ஈரப்பலா	50	100	80	160	100

Electricity

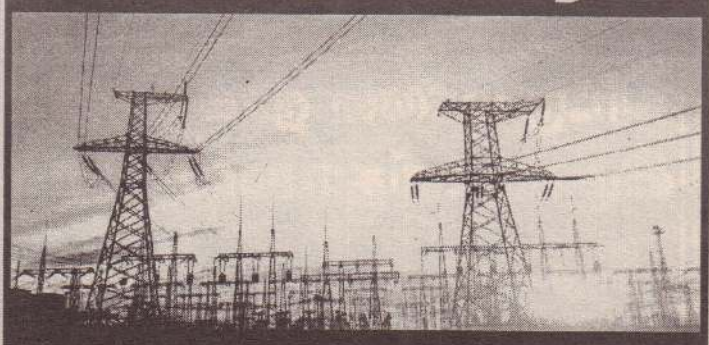

Electricity is a from of energy and It occurs in nature. So it was not "invented". There are many argument about who discovered it. A lot of people worked to develop the under standing of electricity that we have today.

Benjamin Franklin had one of the greatest scientific minds of his time. He was interested in many areas of science made many discoveries and invented many things, including bifocal glasses in the mid-1700s, he became in terested in electricity.

Benjamin Franklin came up with the idea that electricity had positive and negative elements and that electricity flowed between these elements.

R.Piriyanka, Grade 07

நா.சிவசக்தி,
தரம் 9 , யா/விக்னேஸ்வரா வித்தியாலயம்,
சுவாதி வீடு, SOS சிறுவர் கிராமம்.

மாடு கத்தும் ஓசை கேள்

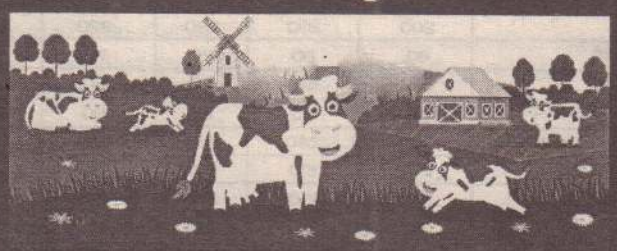

மாடு கத்தும் ஓசை கேள்
மா மா என்றுமே
ஆடு கத்தும் ஓசை கேள்
மே மே என்றுமே

பூனை கத்தும் ஓசை கேள்
மியாவ் மியாவ் என்றுமே
காக்கை கத்தும் ஓசை கேள்
கா கா என்றுமே

நாய் குரைக்கும் ஓசை கேள்
லொல் லொல் என்றுமே
நாய் குரைக்கும் ஓசை கேள்
லொல் லொல் என்றுமே

சிறுவர் அரங்கம்

நாவினால் சுட்ட வடு

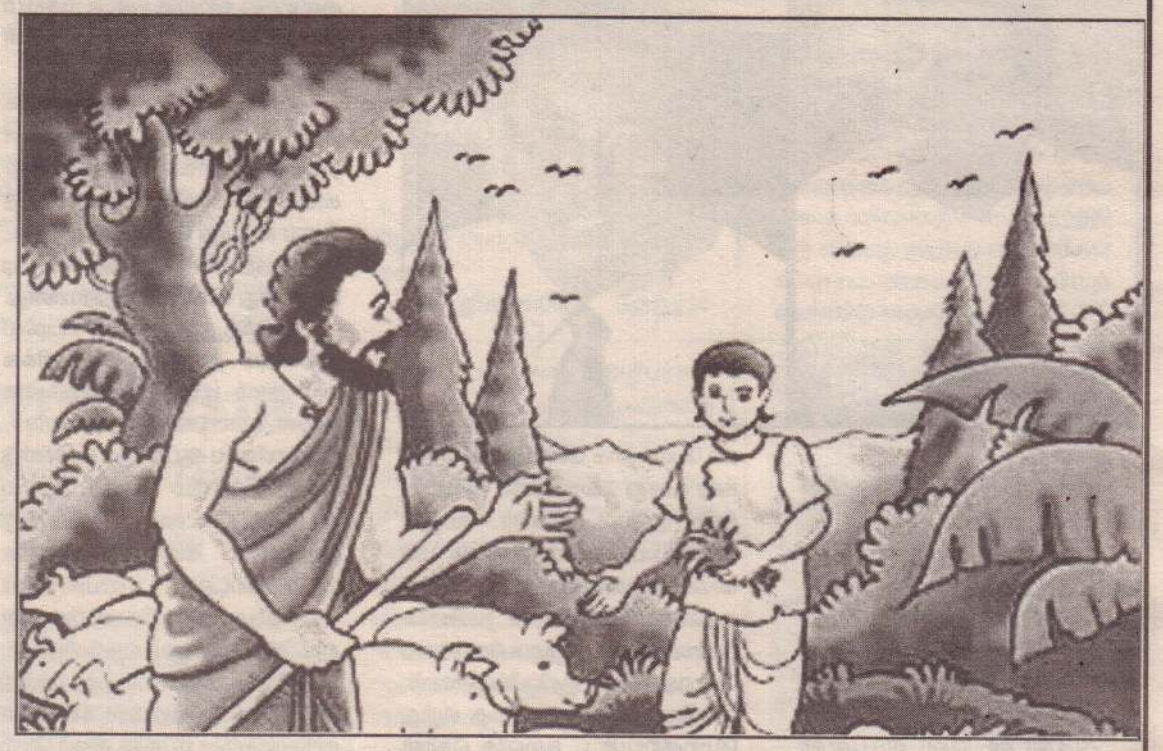

ஒரு முன்கோபக்காரப் பையன் இருந்தான். முணுக்கென்றால் அவனுக்குக் கோபம் வரும்.

கோபம் வந்தால் தலைகால் தெரியாமல் வாய்க்கு வந்த படி வயது வரம்பில்லாமல் எல்லோரையும் பேசி விடுவான். பின்னர் அவர்களிடம் வருத்தப்படுவான்.

நாளடைவில் அவனை சுற்று வட்டாரத்தில் பலருக்கு இதனாலேயே பிடிக்காமல் போனது. அவனைத் தவிர்க்க ஆரம்பித்தார்கள். பையனுக்குத் தன்னைத் திருத்திக் கொள்ள வேண்டும் என்று தோன்றினாலும் எப்படி என்றுதான் தெரியவில்லை.

அவனுடைய அப்பா பொறுத்துப் பொறுத்து பார்த்து விட்டு ஒரு நாள் அவனிடம் ஒரு வாளி நிறைய ஆணிகளையும் ஒரு சுத்தியலையும் கொடுத்தார்.

ஒவ்வொரு முறை ஆத்திரப்படும் போதும் சம்பந்தப்பட்டவர்களைத் திட்டுவதைத் தவிர்த்து விட்டு வீட்டுக்குப் பின்னால் உள்ள மர வேலியில் ஒரு ஆணியை ஆத்திரம் தீரும் வரை அறைந்து ஏற்றி விடும் படி அறிவுரைத்தார்.

முதல் நாள் வேலியில் சுமார் 50 ஆணிகளை அறைந்து ஏற்றினான். நாட்கள் செல்லச் செல்ல அவனைக் கோபமூட்டுபவர்கள் முன் வன்மையாகப் பேசுவதைக் கட்டுப்படுத்தக் கற்றுக் கொண்டான். கோபம் வந்தால்தான் உடனே ஆணி அடிக்கப் போக வேண்டுமே!

நாளடைவில் வாளியையும் சுத்தியலையும் எடுத்துக் கொண்டு வேலிப் பக்கம் போகுமுன் கோபவெறி குறைந்து போய், வேலியில் ஆணி அறைவது குறையத் தொடங்கியது. சில நாட்களில் வேலியில் ஆணி அடிக்க வேண்டிய தேவையே அவனுக்கு இருக்கவில்லை.

அப்பாவிடம் போய் விபரத்தைச் சொன்னான். அவர் உள்ளுக்குள் மகிழ்ச்சியடைந்தாலும் அதைக் காட்டிக் கொள்ளாமல் அவனிடம் ஒரு ஆணி பிடுங்கும் கருவியைக் கொடுத்து வேலியில் அவன் அடித்த ஆணிகளை ஒவ்வொன்றாகப் பிடுங்கச் சொன்னார். அனைத்தையும் பிடுங்க அவனுக்கு முழுதாக ஒரு நாள் பிடித்தது.

எல்லா ஆணியையும் பிடுங்கிய பிறகு அப்பாவும் மகனும் வேலியை பார்க்கப் போனார்கள். அப்பா வேலியில் ஆணிகளைப் பிடுங்கிய இடத்தில் இருந்த வடுக்களை மகனுக்குக் காட்டி "கோபம் வந்தால் அறிவிழந்து சொல்லும் சுடுசொல்லும் இந்த ஆணியைப் போலத்தான். ஆணியைப் பிடுங்குவது போல் நீ பேசியதற்கு மன்னிப்புக் கேட்டாலும் அந்த சொல் தைத்த இடத்தில் உள்ள வடு இந்த ஆணி ஏற்படுத்திய வடுவைப் போலவே மறைவது மிகக் கடினம்" என்று அவனுக்கு எடுத்துக் கூறினார்.

மகனும் கருத்தை நன்றாக உணர்ந்து திருந்தி ஊர் போற்றும் வகையில் வளர்ந்து வாழ்க்கையில் வெற்றிகள் பல பெற்றான்.

வோ.கனிஷா,
தரம் 9 ஏ, யா/கனகரத்தினம் ம.ம.வித்தியாலயம், சதயம் வீடு, SOS சிறுவர் கிராமம்.

இரகசியம் பேச்சும், உரத்த குரலும் கேட்கத் தகுதியற்றவை.
– சிங்கவ்

வலம்புரி
TP: 021 222 3378
website : www.valampurii.lk

இவருக்கு வாக்களியுங்கள்... ஆனால் தீர்வு கிடையாது

ஜனாதிபதித் தேர்தலில் தமிழ் மக்கள் எடுக்கக்கூடிய முடிவு என்னவாக இருக்கும் என்பது அனைவருக்கும் தெரிந்ததே.

எனினும் தமிழ் அரசியல் கட்சிகள் தத்தம் கடமைக்காக ஜனாதிபதித் தேர்தலில் யாரை ஆதரிக்க வேண்டும் என அறிக்கை விடுக்கின்றனர்.

இதில் தமிழ்த் தேசியக் கூட்டமைப்பு, ஜனாதிபதி வேட்பாளர் சஜித் பிரேமதாஸவை ஆதரிப்பது எனத் தனது நிலைப்பாட்டை வெளியிட்டுள்ளது.

இதுதவிர, 13 அம்சக்கோரிக்கை தொடர்பில் ஜனாதிபதி வேட்பாளர்கள் எவரும் தமது நிலைப்பாட்டை அறிவிக்காத காரணத்தால், யாருக்கு வாக்களிப்பது என்ற முடிவைத் தமிழ் மக்கள் தாமாக எடுக்க வேண்டும் எனத் தனது கட்சி நிலைப்பாட்டை தமிழ் மக்கள் கூட்டணியின் செயலாளர் நாயகம் நீதியரசர் சி.வி.விக்னேஸ்வரன் அவர்கள் தெரிவித்திருந்தார்.

இதேபோல ஏயை தமிழ் அரசியல் கட்சிகளும் தமது நிலைப்பாட்டை வெளிப்படுத்தியுள்ளன.

இதில் தமிழ்த் தேசிய மக்கள் முன்னணி; ஜனாதிபதித் தேர்தலை தமிழ் மக்கள் பகிஷ்கரிக்க வேண்டும் எனக் கேட்டுள்ளது.

எதுஎவ்வாறாயினும் ஜனாதிபதித் தேர்தலில் தமிழ் மக்கள் தமது நிலைப்பாட்டை சரியாக எடுப்பர் என்பதில் ஐயம் கிடையாது.

ஆனால் ஜனாதிபதித் தேர்தலில் யார் வெற்றி பெற்றாலும் அவர் தமிழ் மக்களின் பிரச்சினைக்குத் தீர்வைத் தரப்போவதில்லை என்பது மட்டும் நிறுதிட்டமான உண்மை.

ஜனாதிபதித் தேர்தலில் யார் வெற்றி பெற வேண்டும் என்ற தமிழ் மக்களின் நினைப்புக்குப் பின்னால், தேர்தலில் வெற்றி பெற்று ஜனாதிபதி பதவிக்கு வருகின்றவர் எங்கள் பிரச்சினைக்குத் தீர்வு காணுவார் என்றோ அல்லது அவர் வந்தால் தமிழினம் தலைநிமிரும் என்றோ தமிழ் மக்கள் ஒருபோதும் நினைக்கவில்லை.

இந்த உண்மையை தமிழ் அரசியல்வாதிகள் முதலில் உணர்ந்து கொள்ள வேண்டும்.

சிங்கள ஆட்சியாளர்கள் தமிழ் மக்களுக்கு என்ன செய்தவர்கள் என்பதை தமிழ் அரசியல்வாதிகளை விட தமிழ் மக்கள் நன்கு தெரிந்து வைத்துள்ளனர்.

எனவே கோடிகளை கை நீட்டி வாங்கி விட்டோம் என்பதற்காக பொய்யான வாக்குறுதிகளை தமிழ் அரசியல்வாதிகள் வழங்கக் கூடாது.

ஆம், யாருக்கு வாக்களிக்க வேண்டும் என்று கூறுவது உங்கள் சுதந்திரம். அதைச் செய்யுங்கள்.

அதைவிடுத்து, அவர் ஜனாதிபதியாக வந்தால் தீர்வு கிடைக்கும் என்று நீங்கள் கூறுவீர்களாயின் உங்களை விட்ட வடிகட்டினவர்கள் வேறு எவருமாக இருக்க முடியாது.

ஆகையால் தமிழ் மக்களை நம்பவைத்து ஏமாற்றாதீர்கள். சிங்களவர் யாரும் தீர்வு தரமாட்டார்கள். இருந்தும் இவருக்கு வாக்களியுங்கள் என்று சொல்வதுதான் ஓரளவுக்கேனும் நேர்மையான அரசியலாக இருக்க முடியும்.

நானே அடுத்த பாதுகாப்பு செயலாளர்
கோத்தாவின் விடயங்களுக்கு முடிவு கட்டுவேன்
யாழில் பொன்சேகா சூளுரை

(யாழ்ப்பாணம்)

சஜித் பிரேமதாஸ ஜனாதிபதியானதும் என்னையே பாதுகாப்புச் செயலாளராக நியமிப்பார் என முன்னாள் இராணுவத் தளபதியும் அமைச்சருமான பீல்ட் மார்ஷல் சரத் பொன்சேகா தெரிவித்தார்.

யாழ். கிட்டுப்பூங்காவில் நேற்றைய தினம் இடம் பெற்ற ஜனாதிபதி வேட்பாளர் சஜித் பிரேமதாஸவை ஆதரித்து இடம்பெற்ற பிரசாரக் கூட்டத்தில் கலந்து கொண்டு உரையாற்றும் போதே அவர் இவ்வாறு தெரிவித்தார்.

அவர் மேலும் தெரிவிக்கையில் நான் முன்னைய காலங்களில் யாழ்ப்பாணம் வரும் போது மக்கள் விசில் அடித்தார்கள் தற்போது மக்கள் என்னை அருகில் சந்திக்கும் சந்தர்ப்பம் கிடைத்துள்ளது.

நல்லாட்சி அரசாங்கத்திற்கு தமிழரசுக்கட்சி வழங்கிய ஆதரவைப் போன்று மக்கள் இம்முறை சஜித் பிரேமதாஸவை ஆதரிப்பார்கள்.

இலங்கையில் யுத்தம் நிறைவடைந்தபின் வடக்குக் கிழக்கு என்ற பிரிவினை இல்லை அனைவரையும் ஒரு தாய் பிள்ளைகள் போல் பார்ப்போம்.

நாம் ஆட்சிக்கு வந்தவுடன் மூவின மக்களும் திருப்தியடையக் கூடிய அபிவிருத்தித் திட்டங்களை நிலை நாட்டுவதோடு இரு வருடங்களில் மது பாவனையை முற்றாக ஒழிப்பேன்.

அது மட்டுமல்லாது, சட்டம் ஒழுங்கு, நாட்டின் தேசிய பாதுகாப்பு ஆகியவற்றைப் பலப்படுத்தி கோத்தபாஜ ராஜபக்சவின் அனைத்து செயற்பாடுகளுக்கும் முடிவு கட்டுவேன் என சரத் பொன்சேகா மேலும் தெரிவித்தார். (மு-3,10)

மாவீரர் துயிலும் இல்லத்தில்
சிரமதானம் மேற்கொள்ளும் மக்களை
கைது செய்யப்போவதாக இராணுவம் எச்சரிக்கை

(அம்பாறை)

அம்பாறை மாவட்டம் கஞ்சிகுடிச்சாறு மாவீரர் துயிலும் இல்லத்தில் சிரமதான பணிகள் நேற்று முன்னெடுக்கப்பட்டுள்ளது.

இதன்போது அங்கு வந்த இராணுவத்தினர் குறித்த பணியை உடனடியாக நிறுத்துமாறும் இல்லாவிடின் கைது செய்வதாக எச்சரிக்கை விடுத்துச் சென்றுள்ளதாகவும் மாவீரர் குடும்பத்தினர் தெரிவித்துள்ளனர்.

கார்த்திகை 27 மாவீரர் தின நிகழ்வுகளை செய்வதற்காக முன்னேற்பாடுகளாக இந்த சிரமதானப் பணிகள் தாயகப் பகுதியிலுள்ள மாவீரர் துயிலும் இல்ல மீள் நிர்மாணிப்பு குழுவினரால் மேற்கொள்ளப்பட்டு வருகின்றது.

கிழக்கு மாகாணத்திலுள்ள அம்பாறை, கஞ்சிகுடிச்சாறு, மட்டக்களப்பு, மாவடி முன்மாரி, தாண்டியடி, வாகரை கண்டலடி திருமலை ஆலங்குளம், செம்மலை உள்ளிட்ட 7 மாவீரர் துயிலும் இல்லங்களிலும் சிரமதானப் பணிகளை முன்னெடுக்க இருப்பதாக தெரிவித்தனர்.

அம்பாறை- கஞ்சிகுடிச்சாறு மாவீரர் துயிலும் இல்ல மீள் நிர்மாணிப்பு குழுவின் தலைவரான குட்டிமணி மாஸ்டர் என்று அழைக்கப்படும் நாகமணி கிருஷ்ணபிள்ளை கூறுகையில், "கார்த்திகை 27 தாயக விடுதலைக்கான ஆகுதியான மாவீர செல்வங்களை நினைவு கூரும் முகமாக இந்த முன்னேற்பாடுகள் இவ் வருடமும் உணர்வுபூர்வமாக அனுஷ்டிக்க இருப்பதனால் சிரமதானப் பணிகளை முன்கொண்டு செல்கின்றோம்.

ஆனால் அங்கு வந்த இராணுவத் தரப்பு சிரமதான பணிகளை இடைநிறுத்த கோரியது. இல்லையேல் கைது செய்து கொண்டு செல்ல நேரிடும் என அச்சுறுத்தியுள்ளது.

அதன் பின்னர் மீண்டும் இரண்டாவது தடவையாக வருகை தந்த அதே இராணுவத்தினர், சிரமதான பணியினை மேற்கொள்ளும் அனைவரையும் புகைபடம் எடுக்க வேண்டும். அத்தோடு தங்களது சுய விபரத்தையும் வழங்குமாறு கோரினர்.

இதனை மறுத்த பின்னர் இவற்றை பதிவு செய்த ஊடகவியலாளரின் அடையாள அட்டையை பரிசோதனை செய்து, அவருடைய அட்டையையும் புகைப்படம் எடுத்த பின்னர் அங்கிருந்து அகன்று சென்றனர்" என குறிப்பிட்டுள்ளார்.

தமிழர் தாயக பிரதேசங்களில் கார்திகை 27 புனித நாளாகவும் அன்று மாவீரர்களை வணங்க இந்த அரசும் இராணுவத்தினரும் தடுத்து வருவது ஜனநாயகத்திற்கு விரோதமான்று எனவும்சர்வதேசமும்இலங்கை அரசும் அனுமதியழித்த பின்னரும் இராணுவமும் புலனாய்வு பிரிவும் தடுப்பதேன்" என மாவீரர்களின் உறவினர்கள் கண்ணீர் மல்க தெரிவித்துள்ளமையும்குறிப்பிடத்தக்கது. (ம-3)

தீவிரமடையும் டெங்கு! இதுவரை 85 பேர் பலி

நாட்டில் டெங்கு நோய்த் தாக்கம் தீவிரமடைந்து வருவதாக தேசிய டெங்கு ஒழிப்புப் பிரிவு தெரிவித்துள்ளது. இதனால் இந்த வருடத்தில் இதுவரையான காலப் பகுதியில் 85 பேர் டெங்கு நோயால் உயிரிழந்தனர்.

இந்நிலையில், இந்த வருடத்தில் இது வரையான காலப்பகுதியில் நாட்டில் பல்வேறு பிரதேசங்களில் 64 ஆயிரத்து 290 டெங்குநோயாளர்கள் அடையாளம் காணப்பட்டிருப்பதாக தேசிய டெங்கு ஒழிப்புப் பிரிவு மேலும் தெரிவித்தது.

இதில் பெரும்பாலானோர் மேல் மாகாணத்தில் அடையாளம் காணப்பட்டிருப்பதாக தேசிய டெங்கு ஒழிப்புப் பிரிவின் பணிப்பாளர் வைத்தியர் அருண ஜெயசேகர தெரிவித்தார்.

நாட்டில் தற்போது நிலவும் மழையுடனான காலநிலையையடுத்து கொழும்பு, கம்பஹா, களுத்துறை, கண்டி உள்ளிட்ட மாவட்டங்களில் டெங்கு நுளம்புகளின் பெருக்கம் அதிகரித்துள்ளன.

இதன் காரணமாக நுளம்புகள் உள்ள இடங்களை துப்புரவு செய்வது தொடர்பில் பொதுமக்கள் கூடிய கவனம் செலுத்த வேண்டும் என்றும் தேசிய டெங்கு ஒழிப்புப் பிரிவின் பணிப்பாளர் வைத்தியர் அருண ஜெயசேகர கேட்டுக் கொண்டார். (இ-7)

துப்பாக்கிப் பிரயோகத்தில் ஒருவர் பலி

(பாதுக்க)

பாதுக்க கலகெதர பகுதியில் அமைந்துள்ள உணவகம் ஒன்றிற்குள் மேற்கொள்ளப்பட்ட துப்பாக்கிப் பிரயோகத்தில் ஒருவர் பரிதாபமாக உயிரிழந்தார்.

இந்தத் துப்பாக்கிப் பிரயோகம் நேற்று முன்தினம் இரவு 9 மணிக்கு இடம்பெற்றதாக பொலிஸார் தெரிவித்தனர்.

முகத்தை மூடிக்கொண்டு மோட்டார் சைக்கிள் ஒன்றில் சென்ற இருவரே இந்தத் துப்பாக்கிப் பிரயோகத்தை மேற்கொண்டு விட்டு தப்பியோடினர்.

துப்பாக்கிப் பிரயோகத்திற்கு இலக்கான நபர் கலகெதர பகுதியைச் சேர்ந்த 39 வயதான ஒருவரே ஆவார் என பொலிஸார் மேலும் தெரிவித்தனர். (ஜ)

வடமாகாண மரநடுகை மாதம் கார்த்திகை 2019

"எவரொருவர் ஒரு மரத்தை நாட்டுகின்றாரோ அவர் நம்பிக்கையை நாட்டுபவர் ஆவார்"

– லியூசி லர்கோம் (அமெரிக்க கலைஞர்)

வாழ்வைப் பொன்னாக்கும் வைர வரிகள்

நீ உண்மையைத் தேட விரும்பினால் உன் எதிரியின் வார்த்தைகளுக்கு அர்த்தம் கொடு.

-ஜான் பவல்

சுவாமி விவேகானந்தரின் சிந்தனைத்துளிகள்

கடவுள் பேரொளியாக இருக்கிறார்

உங்கள் இதயத்தில் ஒரு வெளி இருப்பதாக நினையுங்கள். அதில் சுடர் ஒன்று ஒளிவிடுகிறது. அது உங்கள் ஆன்மா.

அதனுள் உங்கள் ஆன்மாவிற்கு ஆன்மாவாகிய கடவுள் பேரொளியாக இருப்பதாக எண்ணுங்கள். அதனை உங்கள் இதயத்தில் தியானம் செய்யுங்கள். பிரம்மச்சரியம், அகிம்சை, மிகக்கொடிய எதிரியிடமும் இரக்கம், உண்மை, இறை நம்பிக்கை- இவையெல்லாம் வெவ்வேறான விருத்திகள்.

இவற்றில் நீங்கள் நிறைநிலை அடையவில்லை என்று பயப்படவேண்டாம். முயற்சி செய்யுங்கள். அனைத்தும் கைகூடும். எல்லாப் பற்றும் எல்லாப் பயமும் எல்லாக் கோபமும் விட்டவன் தன்னை முழுவதுமாக இறைவனுக்கே அர்ப்பணம் செய்து அவரிடமே சரண் புகுந்தவன், மனம் தூய்மை அடையப் பெற்றவன்- இவர்கள் எந்த ஆசையுடன் இறைவனை அணுகினாலும் அதை அவர்களுக்கு அவர் அருள்கிறார். எனவே ஞானம், பக்தி அல்லது தியாகம் இவற்றால் அவரை வழிபடுங்கள்.

அமரர் நடராஜா ரவிராஜ்
நினைவுப் பேருரை - 2019

போரின் முடிவும்
போராட்டத் தொடர்ச்சியும்

-:நிகழ்த்துபவர்:-

அருட்தந்தை.S.J இமானுவல்
(தலைவர்,உலகத்தமிழர் பேரவை)

காலம்:10.11.2019 ஞாயிற்றுக்கிழமை
நேரம்:பிற்பகல் 3.00 மணி
இடம்:தென்மராட்சி கலாசார மண்டபம்
(சிவன் கோவிலடி,சாவகச்சேரி)

நினைவு மீட்பில்.....
அக வணக்கம்
ஈகச்சுடரேற்றல்
மலர் மாலை அணிவித்தல்

வரவேற்புரை
திருமதி.மகேந்திரன் நிர்மலா
(சமூக செயற்பாட்டாளர்)

தலைமையுரை
சட்டத்தரணி. கேசவன் சயந்தன்
(முன்னாள் உறுப்பினர்,வடக்கு மாகாண சபை)

ஆத்மசாந்தியுரை
சிவசிறீ.கு.ஜெகதீஸ்வரக்குருக்கள்
(பிரதமகுரு,வரிவனேஸ்வரர் சிவன் கோவில்)

நினைவுப் பேருரை
போரின் முடிவும் போராட்டத் தொடர்ச்சியும்
அருட்தந்தை.S.J.இமானுவல்
(தலைவர்,உலகத்தமிழர் பேரவை)

விருது வழங்கல்
சிறப்புரை
கௌரவ.இராஜவரோதயம் சம்பந்தன்
(தலைவர்,தமிழ்த் தேசியக் கூட்டமைப்பு)

நன்றியுரை
உயர்திரு.ம.மரியபேர்னார்ட்

அனைவரையும் அன்புடன்
அழைக்கின்றோம்
- ஏற்பாட்டுக்குழு

அமிலனின் ஹற்றிக் கோல் கைகொடுக்க அபார வெற்றி பெற்றது நீக்கிலஸ் அணி

யாழ்.லீக்கின் அனுமதியோடு கோண்டாவில் மத்திய விளை யாட்டுக்கழகம் நடத்தி வருகின்ற உதைபந்தாட்டச் சுற்றுப் போட்டி யில் நடைபெற்ற ஆட்டம் ஒன் றில் நாவாந்துறை சென். நீக்கி லஸ் அணியை எதிர்த்து திரு நெல் வேலி மகாத்மாஜி அணி மோதியது.

ஆட்டநேர முடிவில் 07:00 என்ற கோல் கணக்கில் நீக்கிலஸ் அணி வெற்றி பெற்று அடுத்த சுற்றுக குள் நுழைந்தது. நீக்கிலஸ் அணி சார்பாக அமிலன் 04, ஜெயராஜ், சாந்து, டவன சன் ஆகியோர் தலா ஒரு கோலை பெற்று கொடுத்தனர். (க)

அடுத்த சுற்றிற்குத் தெரிவானது குருநகர் பாடும்மீன் அணி

வலிகாமம் உதைபந்தாட்ட லீக்கின் அனுசரணையுடன் யாழ். மாவட்ட உதைபந்தாட்ட லீக்கினுள் தெரிவுசெய்யப்பட்ட கழகங்களுக் கும் நடத்தப்படும் மறைந்த அமரர் நவரட்ணராஜா ஞாபகார்த்த நினைவாக தலைவர் கிண்ணம் -2019 உதை பந் தாட்ட போட்டியில் கடந்த 7 ஆம் திகதி நடைபெற்ற குருநகர் பாடும்மீன் விளை யாட்டுக் கழ கத்தை எதிர்த்து பொலிகண்டி பாரதி விளையாட்டுக்கழகம் மோதி யது.

ஆட்ட முடிவில் 2-0 என்ற கோல் கணக்கில் பாடும்மீன் அணி வெற்றி பெற்று அடுத்த சுற்றுக்கு தெரிவாகியது. (க-106)

ரோகித் சர்மா ருத்ரதாண்டவம் இந்திய அணி அபார வெற்றி

இந்தியா - பங்களாதேஷ் அணி களுக்கு இடையிலான 2ஆவது இருபது-20 கிரிக்கெட் போட்டி ராஜ்கோட்டில் நடைபெற் றது. நாணயச் சுழற்சியில் இந்திய அணித்தலைவர் ரோகித் சர்மா பந்து வீச்சை தேர்வு செய்தார்.

அதன்படி, பங்களாதேஷ் அணி யின் லிட்டன் தாஸ், முக மது நைம் தொடக்க வீரர்களாக இறங்கினர். இருவரும் தொடக்கத்தில் அதிரடி யாக ஆடினர். இதனால் பவர் பிளேயின் முதல் 6 ஓவரில் விக் கெட் இழப்பின்றி 54 ஓட்டங்கள் குவித்தது.

லிட்டன் தாஸ் 29 ஓட்டங் களிலும், முகமது நைம் 36 ஓட்டங்களிலும் வெளியேறினர். முஷ்பிகுர் ரஹிம் 4 ஓட்டங் களிலும் ஆட்டமிழந்து ஏமாற்றம் அளித்தார்.

சவுமியா சர்கார் 30 ஓட்டங் களையும், மெஹ்முதுல்லா 30 ஓட்டங்களிலும் ஆட்டமிழந்தனர்.

இறுதியில், பங்களாதேஷ் அணி நிர்ணயிக்கப்பட்ட 20 ஓவரில் 6 விக்கெட்டுக்கு 153 ஓட் டங்கள் குவித்தது.

அதன்பின், 154 ஓட்டங்கள் அடித்தால் வெற்றி என்ற இலக்கு டன் இந்தியா களமிறங்கியது. ரோகித் சர்மாவும், ஷிகர் தவானும தொடக்க ஆட்டக்காரர் களாக இறங்கினர்.

தொடக்கம் முதலே ரோகித் சர்மா அதிரடியில் இறங்கினார், கிடைத்த பந்துகளை பவுண்டரி, சிக்சர்களாக விளாசி அரைச்சதம் கடந்து அசத்தினார். இதனால் இந்திய அணியின் ஓட்டவேகம் ஜெட் வேகத்தில் உயர்ந்தது. அவருக்கு ஷிகர் தவான் நன்கு ஒத்துழைப்பு கொடுத்தார்.

இந்த ஜோடி முதல் விக் கெட்டுக்கு 118 ஓட்டங்கள் எடுத் தது. தவான் 31 ஓட்டங்கள் எடு த்து ஆட்டமிழந்தார். அவருக்கு அடுத்த படியாக கே.எல்.ராகுல் களமிறங் கினார்.

அதிரடியாக ஆடிய ரோகித் சர்மா 43 பந்துகளில் 6 சிக்சர், 6 பவுண்டரியுடன் 85 ஓட்டங்கள் எடுத்து ஆட்டமிழந்தார்.

அப்போது இந்தியா 2 விக் கெட்டுக்கு 125 ஓட்டங்கள் எடுத்தி ருந்தது. அவரைத் தொடர்ந்து ஷிரோ யஸ் ஐயர் இறங்கினார். இரு வரும் கடைசி வரை நின்று இந்தியாவை வெற்றிப் பாதைக்கு அழைத்துச் சென்றனர்.

இறுதியில், இந்தியா 2 விக் கெட் இழப்புக்கு 154 ஓட்டங்கள் எடுத்து அபார வெற்றி பெற்றது. இந்த வெற்றியின் மூலம் இரு பது-20 தொடரை 1-1 சமன் செய் துளளது. இரு அணிகளுக்கு இடை யிலான 3 ஆவது மற்றும் கடைசி போட்டி நாக்பூரில் நாளை நடை பெறவுள்ளது. (க)

கூட்டமைப்பு அரசை உருவாக்கி விட்டு வெளியே நிற்கக் கூடாது – மனோ

(மன்னார்)

சஜித் பிரேமதாச தலைமையில் அமையவுள்ள புதிய அரசாங்கத்தில் தமிழ்த் தேசியக் கூட்டமைப்பும் இணைந்து அமைச்சு பதவியை ஏற்றுக்கொள்ள வேண்டும். நீங்கள் அரசாங்கத்தை உருவாக்கி விட்டு வெளியில் இருந்து பார்த்துக் கொள்ளக்கூடாது. நீங்கள் உருவாக்கிய ஜனாதிபதி, அரசில் அனைத்து வரப்பிரசாதங்கள், நன்மைகள், அபிவிருத்தி, அதிகாரப் பரவலாக்கல் அனைத்தையும் பெற தமிழர்களுக்கும் உரித்துள்ளது என தெரிவித்துள்ளார் அமைச்சர் மனோ கணேசன்.

மன்னாரில் நேற்று இடம்பெற்ற தேர்தல் பிரசாரத்தில் கலந்து கொண்டு உரையாற்றியபோதே இதனை தெரிவித்தார். அவர் மேலும் தெரிவிக்கையில்,

வடக்கு கிழக்கில் காணி விவகாரம் பெரிய பிரச்சினையாக உள்ளன. பாதுகாப்பு தரப்பு, வனஜீவராசிகள் திணைக்களம், தொல்பொருள் திணைக்களத்தால் எடுக்கப்பட்ட காணிகளைத் திருப்பி தருவேன் என விஞ்ஞாபனத்தில் குறிப்பிட்டுள்ளார்.

அரசியல்கைதிகள் விடுதலையையும் விஞ்ஞாபனத்தில் சொல்லியுள்ளார்.

சில நாட்களின் முன்னர் கோத்தா யாழ்ப்பாணம் வந்தார். தமிழில் எல்லா அரசியல் கைதிகளையும் விடுவிப்பேன் என சொன்னவர், கொழும்பு போய் அப்படி சொல்லவில்லையென மறுத்து விட்டார். சஜித் தமிழில் ஒன்று, சிங்களத்தில் ஒன்று, ஆங்கிலத்தில் ஒன்று என்ற பேச்சிற்கு இடமில்லை.

சில மாதங்களின் முன் கொழும்பில் தேவதாஸ் என்ற அரசியல் கைதியை சென்று சந்தித்தேன். உடனடியாக அமைச்சரவையில் பத்திரமொன்றும் சமர்ப்பித்தேன். எனினும், உடனடியாக தேர்தல் தினம் அறிவிக்கப்பட்ட காரணத்தினால் அது நடக்கவில்லை. தேர்தலில் சஜித் வெற்றிபெற்று ஜனாதிபதியானதும், சஜித்தின் அமைச்சரவையில் நான் இருப்பேன். அப்போது, முதல் மாதத்திலேயே, முதலாவது பத்திரமாக தமிழ் அரசியல்கைதிகள் விடுதலை தொடர்பான பத்திரத்தை சமர்ப்பிப்பேன்.

தமிழ் கைதிகளை எப்படி விடுவிப்பீர்கள் என ராஜபக்ஷக்கள் யாரும் கேட்டால், நான் பிறகு வைத்து பார்த்துக்கொள்வேன். கோத்தபாய ராஜபக்ஷ தமிழ் அரசியல்கைதிகளை விடுவிப்பதாக சொன்னது எனது கையடக்க தொலைபேசியில் காணொளியாக உள்ளது.

ருவிட்டரில் உள்ளது. அவராலும் அதை எதிர்க்க முடியாது என அவர் மேலும் தெரிவித்தார். (ம-3)

அரசியல் தீர்வு...

கொண்டு ஒருமித்த இலங்கைக்குள் அதிகாரத்தை பகிர்தல் ஐக்கிய தேசியக் கட்சியின் அதிகாரபூர்வ கொள்கையாகும் என அவர் சுட்டிக் காட்டியுள்ளார்.

வடக்கு மக்களுக்கு அரசியல் தீர்வுத் திட்டமொன்றை வழங்க நடவடிக்கை எடுக்கப்படும் எனவும், இது குறித்து தேவையற்ற வகையில் எவரும் அச்சம் கொள்ளத் தேவையில்லை எனவும் அவர் சுட்டிக்காட்டியுள்ளார்.

முன்னாள் ஜனாதிபதிகளான ரணசிங்க பிரேமதாச, சந்திரிகா பண்டாரநாயக்க குமாரதுங்க மற்றும் மகிந்த ராஜபக்ஷ ஆகியோரின் ஆட்சிக் காலத்தில் முன்மொழியப்பட்ட யோசனைகள் குறித்தும் கவனம் செலுத்தப்படுமென அவர் சுட்டிக்காட்டியுள்ளார்.

மகிந்த ராஜபக்ஷவின் யோசனைகளை அமுல்படுத்துவது தொடர்பில் அச்சம் கொண்டால் அவரினால்முன்மொழியப்பட்ட யோசனைத் திட்டம் பாதகமானது என்றே அர்த்தப்படும் என அவர் குறிப்பிட்டுள்ளார்.

கடந்த ஐந்து ஆண்டுகளாக கட்டியெழுப்பப்பட்ட சுதந்திரமான சமூகத்தை தொடர்ந்து தக்க வைத்துக் கொள்ள வேண்டுமாயின் சஜித் பிரேமதாச ஜனாதிபதியாக பதவி வகிக்க வேண்டுமென தெரிவித்துள்ளார். (ம-3)

ஜனாதிபதித் தேர்...

இந்த செய்தியை வெளியிட்டுள்ளது.

அண்டை நாடு என்ற அடிப்படையில் இலங்கையுடனான உறவு இந்தியாவிற்கு முக்கியப்படுகிறது.

எதிர்வரும் தேர்தலில் வெற்றி பெற்று ஆட்சி அமைக்கவுள்ளவர், இந்திய நலன் தொடர்பிலும் அவதானம் செலுத்த வேண்டும் என்ற நிலைப்பாட்டில் இந்தியா இருப்பதாகவும் அந்த செய்தியில் தெரிவிக்கப்பட்டுள்ளது. (ம-3)

யாழில் சித்த...

வீட்டை அடித்து நொருக்கி வீட்டின் முன்னால் நிறுத்தப்பட்டிருந்த வாகனத் தையும் தீ வைத்து எரித்து விட்டு தப்பிச் சென்றுள்ளது.

வீட்டில் யாருமில்லாததால் வீட்டிற்குள் நுழைந்த ரவுடிக்கும்பல் அடாவடியில் ஈடுபட்டுள்ளது. இதன் போது குறித்த குழுவினர் வீட்டின் கதவு, ஜன்னல் உட்பட வீட்டிலிருந்த பொருட்களை அடித்து நொருக்கி சேதப்படுத்தியுள்ளனர். இதனைத் தொடர்ந்து வீட்டின் முன்பாக நிறுத்தி வைக்கப்பட்டிருந்த ஹயஸ் ரக வாகனத்தையும்தீவைத்துகொளுத்தியுள்ளனர். (ம-3)

ஊர்வலமாக...

தேர்தல் பிரசாரத்திற்கு முன்னதாக அங்கு அவர் ஊர்வலமாக அழைத்து செல்லப்பட்டிருந்தார்.

இதன்போது மங்கள வாத்தியங்கள் முழங்க பெருமளவான ஐ.தே.க ஆதரவாளர்களும் ஊர்வலமாக சென்றனர். (ம-3,10,101)

கூட்டமைப்பினர்...

டம் இடம்பெற்றது.

ஆதரவு வழங்குவதன் மூலம் சஜித் பிரேமதாசவுக்கு தமிழர் தீர்வு விடயத்தில் ஒருமித்த நாட்டுக்குள் தீர்வு கிடைக்கும் என தமிழ்த் தேசியக் கூட்டமைப்பின் தலைவர் இரா.சம்பந்தன் நம்பிக்கை தெரிவித்திருந்தார்.

இந் நிலையில் ஜனாதிபதி வேட்பாளரான சஜித் பிரேமதாச யாழில் எவ்விதமான அறிவிப்புக்களையும் விடுக்காத நிலையில் ஆதரித்த தமிழ்க் கூட்டமைப்பைச் சேர்ந்த எவருமே நேற்றைய பிரச்சாரத்தில் கலந்துகொள்ளவில்லை. (ம-3,10)

ஒரே குடையின் கீழான ஆட்சி...

யாழ் கிட்டுபூங்காவில் நேற்றையதினம் இடம்பெற்ற பிரச்சாரக் கூட்டத்தில் கலந்து கொண்டு மக்கள் முன் உரையாற்றும் போதே அவர் இவ்வாறு தெரிவித்தார்.

அவர் மேலும் தெரிவிக்கையில் யாழ்.மாவட்டத்திலுள்ள 15 பிரதேச செயலக பிரிவிலும் தனித் தனியான தொழில்நுட்பக் கல்லூரிகள் அமைக்கப்படுவதோடு தகவல் பூங்காக்களும் உருவாக்கப்படும்.

இதற்கான பணம், இடம் என்பவற்றை அரசாங்கமே பொறுப்பெடுப்பதோடு யுத்தத்தால் பாதிக்கப்பட்டவர்களின் சுய தொழில் வாய்ப்புக்களுக்கு அனைத்து உதவிகளும் வழங்கப்படும்.

பாலர் பாடசாலைக் கல்வியை இலவசமாக்குவதோடு அப்பாடசாலைகளின் பிரதான ஆசிரியருக்கு அரச சம்பளம் வழங்கப்படுவதுடன் மாணவர்களுக்கு இலவசப் பகல் உணவும் வழங்கப்படும்.

தேயிலை, றப்பர் தெங்குப் பயிர்ச்செய்கையில் ஈடுபடுபவர்களுக்கு இலவசப் பசளை வழங்கும் திட்டம் நடைமுறைப்படுத்தப்படுவதோடு இறுதி யுத்தத்தால் பாதிக்கப்பட்ட வடக்குக் கிழக்கு சர்வதச மாநாடு ஒன்றை நடத்துவேன்.

மேலும் விசேட தேவையுடையவர்களுக்கான நாடுதழுவிய வேலைத்திட்டத்தை செயற்படுத்துவதோடு மூவின மக்களும் இன, மத, மொழி வேறுபாடின்றி ஒருமித்த நாட்டுக்குள் ஒற்றுமையாக வாழ வழி அமைப்பேன் என சஜித் பிரேமதாச மேலும் தெரிவித்தார். (ம-3,10,101)

கோத்தாவிற்கு வாக்குப் போட...

அபிவிருத்தி அடையாத நிலையில் உள்ளது. எமது படித்த இளைஞர் யுவதிகளிற்கு ஒழுங்கான வேலைவாய்ப்பு இல்லை. சுயதொழில் செய்வதற்கு மூலதனம் இல்லை. அனைத்துமே இல்லாத நிலைதான் இங்கு இருக்கிறது. அதனை மாற்றுவதற்காகதான்எமதுஅட்சியை கொண்டுவர இருக்கிறோம்.

இந்த நாட்டிலே இன,மதவாதம் இருக்க முடியாது. நாம் அனைவரும் நண்பர்கள். ஒரு தாய் பிள்ளைகளாக வாழ வேண்டும். பெரும்பான்மை மக்களுக்கு கைகட்டி அடிமை சேவகம் செய்து தான் சிறுபான்மை மக்கள் வாழவேண்டும் என்றால் அந்த ஜக்கியம் மனோ கணேசனுக்கு தேவையற்றது. அனைத்து மக்களும் சமமாக வாழவேண்டும். அதுவே உண்மையான சமத்துவம், அரசாங்கத்தை உருவாக்கி விட்டு வெறுமனே நாம் வேடிக்கை பார்த்து கொண்டு இருக்கமாட்டோம்.

தமிழ் வேட்பாளர்களிற்கு வாக்களிப்பது, தேர்தலை பகிஸ்கரிப்பது, மக்கள் விடுதலை முன்னணிக்கு வாக்களிப்பது என்பது கோத்தபாயவை ஆதரிப்பதாகவே அமையும் கோத்தாவிற்கு போட்டால் எம்மை போட்டு தள்ளுவார். வெள்ளை வான் வரும். கடத்தல் காணாமல் போதல்கள் வரும். எனவே ஜனநாயகத்தையும், சுதந்திரத்தையும் பாதுகாக்க வேண்டும் என்றால் சஜித்திற்கு வாக்களியுங்கள். எதிர் வரும் 16 ஆம் திகதி வாக்களிப்பு நிலையத்திற்கு சென்று அந்த கணேசனையும் நினைத்துக் கொண்டு, இந்த கணேசனையும் மனதில் வைத்து வாக்களியுங்கள் என்றார். (ம-3,299)

இனவாதத்திற்கு இடம்...

தமிழ் மக்கள் மொட்டுக்கு வாக்களிக்காவிட்டாலும் சஜித் தவிர்ந்த பிறிதொரு சிங்கள வேட்பாளருக்கு வாக்களிக்க வேண்டும் என்று ராஜபக்ஷக்கள் தமிழ் மக்கள் மத்தியில் தந்திரோபாய தேர்தல் பிரசாரத்தில் ஈடுபடுகின்றனர்.

இது ஜனாதிபதித் தேர்தலாகும். வெவ்வேறு நபர்களுக்கு வாக்களிப்பதற்கு இது பொதுத் தேர்தல் அல்ல. இம்முறை ஜனாதிபதித் தேர்தலில் 35 வேட்பாளர்கள் போட்டியிட்டாலும் சஜித் பிரேமதாசவும், தோல்வியடைப் போகும் கோத்தபாய ராஜபக்ஷவுமே இறுதி சுற்றில் இருக்கிறார்கள். இவர்களில் ஏதேனும் ஒருவருக்கே வாக்களிக்க வேண்டும்.

காணாமலாக்கப்படுவதற்கும், கடத்தப்படுவதற்கும், கைது செய்யப்படுவதற்கும், இனவாதம், மதவாதம் உக்கிரமடைவதற்கும், நாட்டிலிருந்து வெளியேற்றப்படுவதற்குமே கோத்தபாயவுக்கு வாக்களிக்க முடியும். அனைத்து மத மக்களும் ஒரே நாட்டவர்களாக வாழ வேண்டும் என்றால் சஜித் பிரேமதாசவுக்கே வாக்களிக்க வேண்டும் என்றும் அவர் கூறினார். (ம-3)

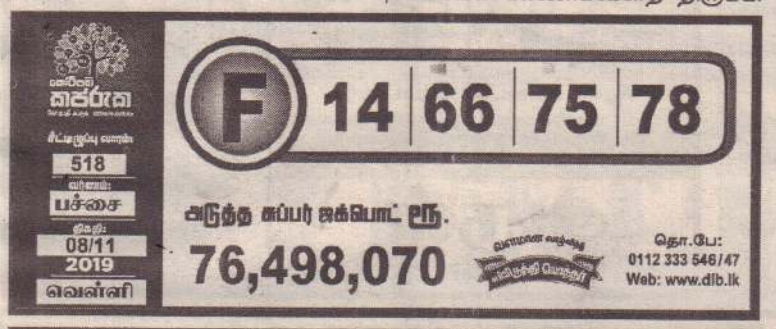

வேலையாட்கள் தேவை

பிரபல ஆங்கில புத்தகத்தை விற்பனை செய்வதற்கு பகுதி நேர வேலையாட்கள் தேவை. சம்பளம் 30000/- (896)

தொடர்புகளுக்கு:-

076 684 1113, 077 478 7007

காணி விற்பனை

திருநெல்வேலி ஆடியபாதம் வீதி, முருகனார் வீதியில் (இராமசாமி சந்தி) 27 பரப்பு காணி மொத்தமாகவும் துண்டுகளாகவும் விற்பனைக்கு உண்டு. (907)

தொடர்பு:- 077 728 6061

நாய்க்குட்டிகள் விற்பனைக்கு

60 நாட்கள் நிரம்பிய நல்லின பாசோன் ஆண் நாய்க்குட்டிகள் விற்பனைக் குண்டு. ஒரு குட்டியின் விலை 5000/- (906)

தொடர்பு:-

077 297 6255 (யாழ்.நகர்)

விரைவு பொதிகள் சேவை

விசேட விலை குறைப்பு

UK - 550 /=Kg
கனடா - 950 /=Kg
ஜேர்மனி - 650 /=Kg
நெதர்லாந்து - 700 /=Kg
இத்தாலி - 700 /=Kg (நிபந்தனைகளுக்கு ட்பட்டது)

DELIVERY IN 3-5 DAYS

(C-8115)

● யாழ்ப்பாணம் ● கிளிநொச்சி ● நெல்லியடி ● கொடிகாமம் ● வல்வெட்டித்துறை ● பருத்தித்துறை ● மானிப்பாய் ● திருகோணமலை ● சாவகச்சேரி ● சுன்னாகம் ● மருதங்கேணி

0768226240

V2 TRAVELS

ENGLISH GRAMMAR THROUGH FORMULATION TECHNIQUE

மிகக்குறுகிய காலத்துள் கற்றுக்கொள்ளக்கூடிய மிக இலகுவான ஆங்கில மொழியை கற்பதற்கு எதற்காக அதிக காலத்தையும் பெருமளவு பணத்தையும் செலவிட வேண்டும்?

நிரூபிக்கப்பட்ட, இலகுவான கற்றலுக்கு 100% உத்தரவாதம் வழங்கக்கூடிய FORMULATION TECHNIQUE முறை மூலம் 20 மணித்தியாலங்களுக்குள்ளாகவே அடிப்படை ஆங்கில இலக்கணத்தை தெளிவாக கற்றுக் கொள்வதற்கான விபரங்களைப் பெற அழையுங்கள்.

31.12.2019 வரை சலுகைக்கட்டணம் 2000/= 100% MONEY BACK GUARANTEE

திரு. P.T. புனிதராஜா (Research Scholar)

076 000 3331, 077 773 3404

ROSE CDT, BEACH ROAD, POINTPEDRO.

(882)

யாழ்.நகரிலும் வகுப்புக்களை ஏற்பாடு செய்து கொள்ளலாம்

றொமானியா வேலைவாய்ப்பு

பாரிய வீதிக் கட்டமைப்பு வேலைத்திட்டத்தில் 30 பணிநிலைகளுக்கு 280 வெற்றிடங்கள்

உணவு, தங்குமிடம் மருத்துவ வசதிகள் இலவசம்!

சம்பளம் 600 - 1,100 US$ 99,500 - 199,100

விசா – டிக்கட் கிடைத்த பின்னரே கட்டண அறவீடு!

3 அணிகள் பயணமாகின! அடுத்த அணியில் நீங்களும் இணைய...

Emerald Isle Manpower & Travel Services The Sri Lankan Recruitment Specialists

077 00 38 215
077 55 46 956
021 221 9 221

221-1/1, மின்சார நிலைய வீதி, (2ம் ஒழுங்கை), யாழ்ப்பாணம் இஷாரா புடவையகம், The Lovers/Tean Girlsக்கு அருகே)

License No. 2268 www.emeraldisle.lk email: jaffna@emeraldisle.lk

வலம்புரி

விளம்பரத் தொடர்புகளுக்கு

021 221 7603, 021 567 1532

SB Travels and Tours Pvt (Ltd)

பலாலி விமான நிலையத்தில் இருந்து இந்தியாவுக்கான இரு வழி மற்றும் ஒரு வழி விமானப் பயணச்சீட்டுக்களை குறைந்த விலையில் எமது நிறுவனத்தில் பெற்றுக் கொள்ளலாம்.

திங்கள், புதன், சனிக்கிழமைகளில் 11/11 திகதிகளில் இருந்து...

தொடர்புகளுக்கு:- (C-8170)

No.212, கஸ்தூரியார் வீதி, யாழ்ப்பாணம்.

0212229555, 0766911082, 0766911080

காணி தேவை

புன்னாலைக்கட்டுவன், நவக்கிரி, நிலவறை, அச்சலு ஆகிய இடங்களில் தோட்டக் காணி தேவை. (876)

தகவல்:- 077 689 4344

பஜனை

(யாழ்ப்பாணம்)

உலகம் முழுவதும் அமைதியும் சாநதியும் நிலவ வேண்டி 185 நாடுகளிலுமுள்ள பல்லாயிரக்கணக் கான சாயி நிலையங்களில் ஒரே தினத்தில் 24 மணி நேர பஜனை நடைபெறவுள்ளது.

அந்தவகையில், யாழ்ப்பாணம் சேர் பொன்.இராமநாதன் வீதி, பகவான் ஸ்ரீ சத்திய சாயி சேவா நிலையத்தில் இன்று 9 ஆம் திகதி சனிக் கிழமை மாலை 6 மணி முதல் நாளை ஞாயிற்றுக்கிழமை மாலை 6 மணி வரை பஜனை இடம்பெறும். (ஜ-5)

Dream of Studying MBBS / MD

China | Belarus | Latvia | Malaysia | Russia

Admission open for 2020 intake

SLMC Approved

Zhengzhou University - China
Dalian Medical University - China
Grodno State Medical University- Belarus
Riga Stradins University - Latvia
MAHSA University - Malaysia
International Medical University - Malaysia
First Moscow Medical University - Russia

Duration: 6 years Medium-English

Jaffna : 77, Clock Tower Road, Jaffna
Colombo : 107, B-1/1 Galle Road, Colombo 06
Admissions : 077 301 3060

ICS Study Medicine Abroad

சாவகச்சேரியில்...

வெளிநாடுகளுக்கான துரித தபால் பொதிகள் சேவை

லண்டன் - 540/=
ஜேர்மனி - 640/=
இத்தாலி - 690/=
கனடா - 950/=
நெதர்லாந்து - 690/=

சலுகை அட்டை (Discount Card) பெற வேண்டும் எனும் நிபந்தனை இல்லை.

076 443 1576

அருள்

இல.01, தபாற்கந்தோர் வீதி, சாவகச்சேரி. (C-8109)

ACHIEVE YOUR GOALS FASTER WITH AIA INSURANCE

AIA INSURANCE IS HIRING FINANCIAL PLANNING EXECUTIVES

- தங்கள் திறமைக்கேற்ப ஊழியம் மற்றும் எல்லையற்ற ஊக்குவிப்பு தொகைகள்
- மருத்துவ செலவீனத்துக்கான கொடுப்பனவுகள்
- சர்வதேச விருது (MDRT)
- வெளிநாட்டு சுற்றுப் பயணங்கள்
- சர்வதேச பயிற்றுவிப்புக்கள்
- நவீன தொழில்நுட்பத்துடனான வேலை (IPAD)

மேற்படி பதவிக்கு விண்ணப்பிக்க விரும்பினால் கீழ்க் குறிப்பிடப்பட்டுள்ள தொலைபேசி இலக்கத்துக்கு தொடர்பு கொள்ளவும்

தொலைபேசி இல:- 076 285 5601 (291)

யா/துன்னாலை வடக்கு மெ.மி.த.க பாடசாலை, கரவெட்டி.

பாராட்டி வாழ்த்துகின்றோம்

தரம் 5 புலமைப்பரிசில் பரீட்சை - 2019

செல்வன்
தர்மகுலசிங்கம் தமிழ்வேந்தன்
புள்ளிகள் - 161

செல்வன்
சுரேஸ் சாய்பிரசாட்
புள்ளிகள் - 158

இவர்களுடன் 100 புள்ளிகளுக்கு மேல் பெற்ற மாணவர்களையும் பாராட்டி வாழ்த்துகின்றோம்

செல்வன் இராமச்சந்திரன் சாரங்கன் 143, செல்வன் செல்வகுமார் சந்தோஷ்குமார் 143, செல்வன் சிவகுமார் எழில்டிதன் 109

அனைத்து மாணவர்களும் 100 புள்ளிகளுக்கு மேல்பெற்று 100% சித்தியைப் பெற வழிப்படுத்திய அதிபர் திரு.சி.லிங்கனதாஸ், கற்பித்த ஆசிரியர் திருமதி சா.சிவசோமாஸ்குமார் மற்றும் ஏனைய ஆசிரியர்களையும் பாராட்டி வாழ்த்துகின்றோம்.

(888) பெற்றோர்கள், யா/துன்னாலை வடக்கு மெ.மி.த.க.பாடசாலை, கரவெட்டி.

20ம் ஆண்டு நினைவலைகள்

அமரர்

பழனிப்பிள்ளை இராசமாணிக்கம்

தோற்றம்: 11.07.1936 மறைவு:09.11.1999

இமைகள் மூடித் திறப்பதற்குள்
வருடம் இருபதாகி விட்டது
நாம் வாழும் நாட்களில் உம்
நினைவுகள்
எம்முடன் என்றென்றும் வாழும்

நீங்கா நினைவுகளுடன்
குடும்பத்தினர்
"குற்றாலம்"
அல்வாய் வடக்கு, அல்வாய்.

(C-8165)

இப்பத்திரிகை வலம்புரி அன்கோ ஸ்தாபனத்தாரால் இல.3,2 ஆம் ஒழுங்கை, பிறவுண் றோட், யாழ்ப்பாணம் என்னும் முகவரியிலுள்ள அவர்களது அச்சகத்தில் 09.11.2019 இல் அச்சிட்டு வெளியிடப்பட்டது.