உதயன்

மக்கள் மனம் நிறைந்த தமிழ் நாளிதழ்

விலை: 20
பக்கங்கள்: 28

சுடர் 33 கதிர் 186 வைகாசி 17ஆம் நாள் வியாழக்கிழமை 31 மே 2018 வள்ளுவர் ஆண்டு 2049

அரசியல்வாதி ஏமாற்றிவிட்டார்

வவுனியா மாவட்ட செயலகத்தை முற்றுகையிட்ட பெண்கள்

விரிவு பக்.12

ஜி.சி.ஈ உயர்தரத்தில் சித்தியடைந்தோர் எண்ணிக்கையில்

தேசியத்தில் முல்லைத்தீவு 2ஆவது இடம்

விரிவு பக்.12

சம்பந்தனின் கருத்துக்களுக்கு சிங்களவர் செவிசாய்க்கவேண்டும்

இப்படிக் கோருகிறது சு.கவின் 16பேர் அணி

கொழும்பு, மே 31

இலங்கையராக நாம் அனைவரும் ஒன்றிணைந்து செயற்படுவோம். பிரிவினைவாதம் வேண்டாம். அனைத்துத் தரப்பையும் இணைத்து வெற்றிகொள்ள வேண்டும் என்று எதிர்க்கட்சித் தலைவர் இரா.சம்பந் >> 06

> தமிழ்தலைமைகளே இவ்வாறானநிலைப்பாட்டில் இருந்து செயற்பட்டு வருகின்ற நிலையில் தெற்கின் அரசியல்வாதிகள் இந்த நிலைப்பாட்டை செவிமடுக்காத காரணத்தாலேயே நாடு குழப்பமடைந்தது

குறுகிய காலத்துக்குள் கருமங்கள் நடைபெறாவிட்டால்

தமது முடிவை மீளாய்வு செய்ய தமிழர்கள் நிர்ப்பந்திக்கப்படுவர்

அமெ. காங்கிரஸிடம் சம்பந்தன் இடித்துரைப்பு

கொழும்பு, மே 31

புதிய அரசமைப்பு உருவாக்க முயற்சி குறுகிய கால எல்லைக்குள் நடைபெற்று முடிக்கப்பட வேண்டும். அவ்வாறு நடைபெறாத பட்சத்தில், தமிழ்த் தேசியக் கூட்டமைப்பும், தமிழ் மக்களும் தற்போதைய நிலைப்பாடு >> 23

தமிழர்களின் பாதுகாப்புக்கு பன்னாட்டு சமூகம் என்ன செய்யப் போகின்றது?

அமெ. காங்கிரஸிடம் கேள்வி எழுப்பிய சம்பந்தன்

கொழும்பு, மே 31

இலங்கை அரசு வாக்குறுதிகளை நிறைவேற்றாவிட்டால், தமிழ் மக்களின் பாதுகாப்பை உறுதி செய்வதற்கு பன்னாட்டுச் சமூகம் என்ன செய்யப் போகின்றது என்பதையும் தெரிவிக்கவேண்டும். இவ்வாறு எதிர்க்கட்சித் தலைவர் இரா.சம்பந்தன் வலியுறுத்தியுள்ளார்.

அமெரிக்க காங்கிரஸ் பிரதிநிதிகளுடனான சந்திப்பிலேயே மேற்கண்டவாறு கூறியுள்ளார்.

அவர் மேலும் தெரிவித்ததாவது, >> 06

சு.கவின் 16பேர் குழு 'பல்டி'

சம்பந்தனின் எதிர்க்கட்சித் தலைமையை ஏற்றுக் கொள்வதாக அவரிடமே தெரிவிப்பு

கொழும்பு, மே 31

எதிர்க்கட்சித் தலைவர் இரா. சம்பந்தனின், எதிர்க்கட்சித் தலைவர் பொறுப்பை கேள்விக்குட்படுத்தி வந்த, சிறிலங்கா சுதந்திரக் கட்சியின் 16பேர் குழு, அவருடனான நேற்றைய சந்திப் >> 06

கோப்பாயில் மைய அரசின் நெறிப்படுத்தலிலுள்ள

கல்வியியற் கல்லூரியின் மாணவர்களுக்கு ஆரோக்கியமான உணவில்லை என்றுகவலை

சுட்டிக் காட்டியும் தீர்க்கப்படவில்லையென விரிவுரையாளர்கள் குற்றஞ்சாட்டுகின்றனர்

விரிவு பக்.12

நாளை புறக்கணிப்புக்குத் தயாராகும்

பெற்றோல் பவுசர் உரிமையாளர் சங்கம்

கொழும்பு, மே 31

எரிபொருள் விலையை அதிகரித்தமையினால் போக்குவரத்துக் கட்டணத்தை அதிகரிக்குமாறு கோரி இலங்கைப் பெற்றோலிய தனியார் பவுசர் வாகன உரிமையாளர்கள் சங்கம் நாளை வெள்ளிக்கிழமையிலிருந்து பணிப் புறக்கணிப்பில் ஈடுபடவுள்ளனர். >> 06

கடும் போக்காளர்களை சிங்களத் தலைவர்கள் திருப்திப்படுத்தினால் நாடு பின்னோக்கிச் செல்லும்

இரா.சம்பந்தன் எடுத்துரைப்பு

கொழும்பு, மே 31

புதிய அரசமைப்பினால் ஏற்படும் நன்மைகளை சிங்களத் தலைவர்கள், சிங்கள மக்களிடம் கொண்டு செல்லாமல் இருப்பது பெரும் பிரச்சினையாகும். சில சிங்களத் தலைவர்கள், அனைத்து மக்கள் குறித்தும் நியாயமாக, சமத்துவமாக நோக்குவதை விடுத்து கடும் போக்காளர்களைத் திருப்திப்படுத்துவதிலேயே ஆர்வமாக உள்ளனர். இது தொடர்ந்தால், நாடு >> 06

அரச தலைவர் தேர்தலில்

பொதுவேட்பாளர் கிடைக்காததாலேயே என்னைப் பயன்படுத்திக் கொண்டார்கள்

அரச தலைவர் மைத்திரி விரக்திப் பேச்சு

கொழும்பு, மே 31

கடந்த அரச தலைவர் தேர்தலின்போது பொதுவேட்பாளர் கிடைக்கவில்லை. இதனாலேயே என்னைப் பயன்படுத்திக் கொண்டார்கள். அப்போது அறிவிக்கப்பட்ட நூறு நாள் வேலைத் திட்டத் >> 06

தனியார் வங்கியின் செயற்பாட்டுக்கு வணிகர் கழகமும் கண்டனம்

யாழ்ப்பாணம், மே 31

முள்ளிவாய்க்கால் நினைவேந்தல் நாளை, கிளிநொச்சியிலுள்ள தனியார் வங்கியின் பணியாளர்கள் தமது பணியகத்தில் >> 06

வேகக்கட்டுப்பாட்டை இழந்து மதகுடன் மோதியது உந்துருளி

சம்பவ இடத்திலேயே ஒருவர் சாவு மற்றொருவர் நிலமை கவலைக்கிடம்

முல்லைத்தீவு, மே 31

முல்லைத்தீவு மாவட்டம் வன்னிவிளாங்குளம் பகுதியில் பயணித்த உந்துருளி வேகக் கட்டுப்பாட்டை இழந்து மதகுடன் மோதி விபத்துக்குள்ளானது. சம்பவ இடத்திலேயே இளைஞன் உயிரிழந்ததோடு மற்றொருவர் படுகாயங்களுடன், மாங்குளம் வைத்தியசாலையில் சேர்க்கப்பட்டு மேலதிக சிகிச்சைகளாக வவுனியா வைத்தியசாலைக்கு மாற்றப்பட்டுள்ளார். இவ்வாறு பொலிஸார் தெரிவித்தனர்.

மல்லாவி அனிஞ்சயன் குளம் பகுதியைச் >> 06

சின்னப்பண்டிவிரிச்சானில்

நிலத்தில் புதைக்கப்பட்ட 30 கிலோ கஞ்சா மீட்பு

அதிரடிப்படையினர் அதிர்ச்சி! ஒருவர் கைதாக இருவர் தப்பியோட்டம்

யாழ்ப்பாணம், மே 31

நிலத்தில் கிடங்கு வெட்டிப் புதைத்த நிலையில் 30 கிலோகிராம் கேரளக் கஞ்சா போதைப் பொருள் மீட்கப்பட்டது. அதை விற்க முற்பட்ட குற்றச்சாட்டில் ஒருவர் கைது செய்யப்பட மற்றைய இருவர் தப்பியோடியுள்ளனர் என்று பொலி >> 23

see more news in
newuthayan.com

வெளியார் தங்கியிருந்து தொழில்செய்ய உள்ளூர்வாசிகள் சிலரே ஒத்துழைப்பு

அதிகாரிகள் குற்றஞ் சுமத்துகின்றனர்

யாழ்ப்பாணம், மே 31

வடமராட்சி கிழக்கில் தென்னிலங்கை மீனவர்கள் வந்து தங்கியிருந்து தொழில் செய்வதற்கு திணைக்களங்கள் எந்த அனுமதியையும் வழங்கவில்லை. உள்ளூர்வாசிகள் சிலரே, தமது பகுதிகளில் தென்னிலங்கை மீனவர்கள் வந்து தங்கியிருந்து >> 06

கஞ்சா, போதை பொருள்களுடன் இருவர் கைது

திருகோணமலை,மே. 31
திருகோணமலை துவரங்காடு, கிளி குஞ்சிமலை பிரதேசங்களில் கேரளக் கஞ்சா மற்றும் போதை மாத்திரைகளு டன் இருவர் கைதுசெய்யப்பட்டனர்.
இவர்கள் விஷத்தன்மையுடைய போதைப்பொருள்ஒழிப்புபிரிவினரால் நேற்றுக் கைதுசெய்யப்பட்டனர் எனப் பொலிஸார் தெரிவித்தனர்.
5கிராம்கேரளாக்கஞ்சாவுடன்23வய துடையதுவரங்காடுபகுதியைசேர்ந்த ஒருவரையும், 330போதைமாத்திரை களுடன் 26 வயதுடைய கிளிகுஞ்சு மலை பகுதியை சேர்ந்த ஒருவரை யுமே இவ்வாறுகைதுசெய்துள்ளனர். கைதுசெய்யப்பட்ட சந்தேக நபர்களை யும் போதைபொருள்களையும் உப்பு வெளிபொலிஸாரிடம்ஒப்படைத்துள்ள தாக பிராந்திய விஷத்தன்மையுடைய போதைப்பொருள் ஒழிப்பு பிரிவினர் தெரிவித்தனர்.
மேலதிக விசாரணைகளைப் பொலி ஸார்மேற்கொண்டனர். (ற.ரி4)

ஹெரோயின் வைத்திருந்த மூவர் கைது

கொழும்பு.மே. 31
பிரபல பாதாள உலக குழுவின் தலை வரின் முக்கிய உதவியாளர் எனக் கூறப்படும் ஒருவர் உள்ளிட்ட மூன்று பேர் ஹெரோயின் போதைப்பொருளு டன் கைது செய்யப்பட்டனர்.
இவர்கள் காலி லபுதுவ பிரதேசத்தில் நேற்று முன்தினம் கைதுசெய்யப்பட்ட னர் எனப் பொலிஸார் தெரிவித்தனர்.
இவர்களிடமிருந்து 10 கிராம் ஹேரோ யின் போதைப்பொருள் மீட்கப்பட்டது.
கைது செய்யப்பட்ட ஹபுகல பிரதே சத் தைச்சேர்ந்த38வயதுடையவக்வெல் கமகே பிரதீப் தரங்க என்பவர் மாகந் துரேமதுஷின்முக்கியஉதவியாளராக அறியப்படுகிறார்.
கைது செய்யப்பட்டவர்கள் 38, 23 மற் றும்33வயதுடையநியாகமபிரதேசங் களைச்சேர்ந்தவர்கள் என்று தெரிவிக் கப்பட்டது.
சந்தேகநபர்களை நீதிமன்றில் முற்ப டுத்துவதற்கான நடவடிக்கைகளைப் பொலிஸார்மேற்கொண்டனர். (ற.ரி4)

தவறான முடிவால் சிப்பாய் உயிரிழப்பு

கொழும்பு.மே. 31
ரத்மாலான விமானப் படை முகாமில் பணி புரிந்த சிப்பாய் ஒருவர் அவரது வீட்டில் தவறான முடிவெடுத்து தனது உயிரை மாய்த்துக் கொண்டார்.
இந்தச் சம்பவம் நேற்று இடம்பெற்றது எனப் பொலிஸார் தெரிவித்தனர்.
அம்பாறை, பரகஹகெலே பிரதே சத் தைச் சேர்ந்த 20 வயதுடைய இளை ஞரே இவ்வாறு உயிரிழந்தார்எனத் தெரிவிக்கப்பட்டது.
மேலதிக விசாரணைகளைப் பொலி ஸார் மேற்கொண்டனர். (ற.ரி4)

நாமலுக்கு எதிரான வழக்கில் குறுக்கு விசாரணை ஆரம்பம்

கொழும்பு, மே 31

நாடாளுமன்ற உறுப்பினராக பதவி வகித்து சட்ட விரோதமான முறையில் சம்பாதித்த 30 மில்லி யன் ரூபாவை கவர்ஸ் கோப்ரேட் என்ற நிறுவ னத்தில் முதலீடு செய்தார் என்ற குற்றச்சாட்டில் நாமல் ராஜபக்சவுக்கு எதிராக தாக்கல் செய்யப்பட்டுள்ள வழக்கு நேற்றுக் கொழும்பு மேல் நீதிமன்றத்தில் விசாரணைக்கு எடுக்கப்பட்டது.

நீதிபதி சம்பத் அபேகோன் முன்னிலையில் வழக்கு விசாரணைக்கு எடுக்கப்பட்டபோது அரச சட்டத்தரணி துஷித் முதலிகேவின் நெறிப்படுத்தலின் கீழ் போஸ்டன் கெப்பிட் டல் என்ற நிறுவனத்தின் தலைவர் ரொஹான் அபய ஈரியகொல்ல சாட்சியம ளித்தார்.
அதன்பின்னர், குற்றம் சுமத்தப்பட்ட தரப் பின் சட்டத்தரணி சாட்சியாளரிடம் குறுக்கு விசாரணை செய்தார். குறுக்கு விசாரணை யில் பதிலளித்த சாட்சியாளர், தான் நிதி மோசடி விசாரணைப் பிரிவுக்கு 5 வாக்கு மூலங்களை வழங்கினேன் என்று கூறி னார். அவற்றில் இரண்டு வாக்குமூலங்கள் பொய்யானவை என்பதையும் சாட்சியாளர் ஏற்றுக்கொண்டார். அதன்பின்னர் வழக்குக் காரணமான விடயங்கள் சம்பந்தமாக நீதிவானிடம் வாக்குமூலம் வழங்கியதாக வும் சாட்சியாளர் குறிப்பிட்டுள்ளார். அதை யடுத்து குறுக்கு விசாரணைகள் நாளைய தினத்துக்கு ஒத்திவைக்கப்பட்டன.
கடந்த அரசின் காலத்தில் சட்டவிரோதமாக சம்பாதித்த பணத்தை கவர்ஸ் கோப்ரேட் நிறுவனத்தில் முதலீடு செய்தன் மூலம் நாமல் ராஜபக்ச உட்பட 7 பேருக்கு எதிராக சட்டமா அதிபர் பணச் சலவை சட்டத்தின் கீழ் இந்த வழக்கை தொடர்ந்துள்ளார்.
இந்த வழக்கில் குற்றவாளியாக சேர்க்கப்பட் டுள்ள இந்திக பிரபாத் என்ற நபர் நீதிமன் றத்தில் முன்னிலையாகாது புறக்கணித்து வருகிறார். அவர் இல்லாமல் வழக்கு விசா ரணைகளை முன்னெடுத்துச் செல்ல நீதி மன்றம் தீர்மானித்துள்ளது.
(ற)

நீர்வீழ்ச்சியில் சடலம் மீட்பு

நுவரெலியா,மே. 31
பம்பரகந்த நீர்வீழ்ச்சியிலிருந்து இளைஞன் ஒருவரின் சடலம் மீட்கப்பட்டது.
இந்தச் சடலம் நேற்று முன்தினம் மிட்கப்பட் டது எனப் பொலிஸார் தெரிவித்தனர்.
நீர்வீழ்ச்சியைப் பார்வையிடுவதற்காகச் சென்ற சுற்றுலாப் பயணிகளுடன் இருந்த இளைஞன் திடீரென நீர்வீழ்ச்சியில் வீழ்ந் தார் எனக் கூறப்பட்டது.
பிரதேசவாசிகளும் பொலிஸாரும் மேற் கொண்டசோதனை நடவடிக்கையின்போது உயிரிழந்தவரின் சடலம் மீட்கப்பட்டது.
தங்கொட்டுவ பிரதேசத்தைச் சேர்ந்த 24 வயதுடைய இளைஞனே இவ்வாறு மீட்கப் பட்டார்.
(ற.ரி4)

தானம் வழங்கும் நிகழ்வு

கல்வி அமைச்சின் அருகில்உள்ளபாடசாலைசிறந்தபாடசாலைஎனும்திட்டத்தின்கீழ் தானம் வழங்கும் நிகழ்வு கல்வி அமைச்சில் நடைபெற்றது. அபிவிருத்திப் பிரிவின் ஏற்பாட்டில்நடைபெற்றநிகழ்வைகல்விஇராஜாங்கஅமைச்சர்வே.இராதாகிருஸ்ணன் ஆரம்பித்தார். அபிவிருத்தி செயற்றிட்டத்தின் பணிப்பாளர் கே.பத்மநாதன் உட்பட பிரிவின் அதிகாரிகள் பலர் கலந்துகொண்டனர். (ற.ரி4)

தெல்லிப்பழை பிர தேச இளைஞர் கழ கத்தால் மதுபோ தைக்கு எதிரான துண்டுப் பிரசுரங் கள் பாடசாலை மாணவர்கள் மற்றும் பொதுமக்களுக்கு விழிப்புணர்வை ஏற் படுத்தும் வகையில் அண்மையில் வழங் கப்பட்டன. (ற)

குழந்தையை குத்திக் கொன்று தானும் உயிரை விட்ட தந்தை

குடும்பத்தினருக்கும் கத்திக் குத்து

கொழும்பு,மே. 31
பிங்கிரிய, மேல் கடிகமுவவில் நபர் ஒருவர் தனது மனைவி, குழந்தை மற்றும் மனை வியின் தாய் மற்றும் தந்தை ஆகியோருக்கு கத்தியால் குத்தி தாக்குதலை மேற்கொண்டு தானும் தவறான முடிவெடுத்து தனது உயி ரைமாய்த்துக்கொண்டார்.
இந்த சம்பவம் நேற்று இடம்பெற்றது எனப் பொலிஸார் தெரிவித்தனர். தாக்குதலில் படு காயமடைந்தவர்கள் குளியாப்பிடியமருத்து வமனையில் சேர்க்கப்பட்ட நிலையில் 06 மாத ஆண்குழந்தைஉயிரிழந்துள்ளது. 24 வயதுடைய மனைவி, 42 வயதுடைய மனைவியின் தாய் மற்றும் 62 வயதுடைய மனைவியின் தந்தை ஆகியோர் மருத்துவ மனையில் சிகிச்சை பெற்று வருகின்றனர்.
தவறானமுடிவெடுத்துதனதுஉயிரைமாய்த் துக்கொண்ட நபர் 3 மாதங்களாக வீட்டை விட்டுப்பிரிந்து இருந்துள்ளநிலையில் மீண் டும் வீட்டுக்கு வந்து இந்தத் தாக்குதலை நடத்தியுள்ளார் எனக் கூறப்பட்டது. மேலதிக விசாரணைகளைப் பொலிஸார் மேற் கொண்டனர். (ற.ரி4)

சுகாதாரத் தொழிலாளர் எதிர்ப்பு ஆர்ப்பாட்டம்

மட்டக்களப்பு,மே. 31
ஏறாவூர் நகர சபையின் அனைத்து சுகாதாரத் தொழிலாளர்கள், வேலையாட்கள் மற்றும் சாரதிகள் நகரசபை முன் ஒன்று கூடி எதிர்ப்பு ஆர்ப்பாட்டமொன்றில் ஈடுபட்டனர். சேகரித்த திண்மக்கழிவுகள் நிரம்பிய வாகனங்களுடன் ஏறாவூர் நகரசபைமுன்பாக இந்த எதிர்ப்பு நடி வடிக்கை நேற்று முன்னெடுக்கப் பட்டது.
ஊழியர்களுக்கான கொடுப்பனவுகள் உரிய காலப்பகுதியில் வழங்கப்படாமை, சீருடை கள் விநியோகிக்கப்படாமை, பத்துமாதகால இடர்கடன் வழங்கப்படாமை மற்றும் செயலா ளரும் நிதியுதவியாளரும் ஊழியர்களுடன் கடுமையாக நடந்துகொள்வதோடு தகாத வார்த்தைப்பிரயோகம் மேற்கொள்ளல் போன்ற பல்வேறு குற்றச்சாட்டுகளை முன் வைத்து இந்த ஆர்ப்பாட்டம் நடைபெற்றது.
இதன்போது உள்ளூராட்சி உதவிஆணையா ளர் க.சித்திரவேல், நகர சபையின் தவிசாளர் ஜ.அப்துல் வாசித் மற்றும் நகரசபை உறுப்பி னர்கள் ஆர்ப்பாட்ட இடத்துக்கு வருகைதந்து ஊழியர்களது கோரிக்கைகளைக் கேட்டறிந்த துடன் இதற்கான தீர்வை இரண்டு வாரத்தி னுள் பெற்றுத்தருவதாகக் கூறினர். இதனை யடுத்து ஊழியர்கள் எதிர்ப்பு நடவடிக்கைக ளைக் கைவிட்டுச் சென்றனர் எனத் தெரிவிக் கப்பட்டது. (ற.ரி4)

அமல் கருணாசேகர விளக்கமறியலில்

கொழும்பு.மே. 31
இராணுவ புலனாய்வு பிரிவின் முன்னாள் பணிப்பாளர் மேஜர் ஜெனரல் அமல் கருணா சேகரமீண்டும்விளக்கமறியலில்வைக்கப்பட் டார்.
அவரை எதிர்வரும் ஜூன் மாதம் 15 ஆம் திகதி வரையில் விளக்கமறியலில் வைக்குமாறு கல்கிஸ்ஸைநீதிவான்நீதிமன்றம்நேற்றுஉத் தரவிட்டது. கடந்த 2008 ஆம் ஆண்டு ஊட க வியலாளர் கீத் நோயர் கடத்தப்பட்ட சம்பவத் தில் அதற்கு உடந்தையாகச் செயற்பட்டார் என்ற சந்தேகத்தில் குற்றப் புலனாய்வுப் பிரி வினரால் அவர் கைதுசெய்யப்பட்டமை குறிப் பிடத்தக்கது. (ற.ரி4)

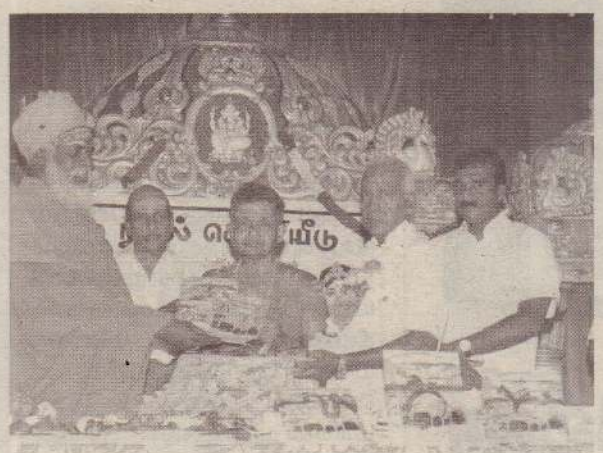

நூல் வெளியீட்டு நிகழ்வு

தொண்டைமானாறு,மே.31
சந்நிதியான் அற்புதங்கள் பாகம் 8 மற்றும் சந்நிதியில் சித்தர்கள் நூல் இரு நூல்களின் வெளியீட்டு விழா நேற்று முன்தினம் இடம்பெற்றது.
இந்த நிகழ்வு, தொண்டமானாறு செல்லையா ஐயர் கலாசார மண்டபத்தில் இடம்பெற்றது. ஓய்வு பெற்ற அதிபர் ந.அரியரத்தினத்தால் இவ் இரு நூல்களும் வெளியீடு செய்து வைக்கப்பட்டது.
நிகழ்வில், யாழ். மாநகரசபை ஆணையாளர் த.ஜெயசீலன், நல்லை ஆதின முதல்வர், ஆலயக் குருக்கள் உட்படப் பலர் கலந்து கொண்டனர். (ற.ரி2-26)

உதவுவது போன்று நடித்து திருடிய பெண் சிக்கினார்

கொழும்பு,மே.31
ஆபத்துக்கு உதவும் போர்வையில், பெண்ணொருவரை ஏமாற்றிப் பணம் மற்றும் நகைகளைக் கொள்ளையிட்ட பெண்ணொருவர் கைது செய்யப்பட்டுள்ளார்.
சந்தேகத்தில், தம்புள்ளைபொலிஸாரால்கைதுசெய்யப்பட்ட இந்தப் பெண் கொழும்பின் பல பிரதேசங்களிலும் இடம் பெற்ற தங்கநகைக் கொள்ளை மற்றும் ஏமாற்றிப் பணம் பறித்தல் போன்ற சம்பவங்களுடன் தொடர்புபட்டவர் என்றும் தேடப்பட்டு வந்தவரென்றும் பொலிஸாரின் ஆரம்ப கட்ட விசாரணைகளில் தெரியவந்துள்ளதாக, தம்புள்ளை பொலிஸார் தெரிவித்தனர்.
குறித்த பெண், சிலகுழுக்களுடன் இணைந்து, இந்த மோசடிகளில் ஈடுபட்டாரா என்பது தொடர்பில், சிறப்பு பொலிஸ் விசாரணைகள் ஆரம்பிக்கப்பட்டுள்ளதாகத் தெரிவிக்கப்படுகின்றது.
சந்தேகநபர் பிலியந்தலைப் பகுதியைச் சேர்ந்த 38 வயதானவரெனவும் கனடாவில் வசிப்பதாகத் தெரிவித்து, தம்புள்ளை,இனாமலுவபிரதேசத்திலுள்ளபெண்ணொருவரை ஏமாற்றி, அவரிடமிருந்துதங்கமாலையைக்கொள்ளையிட்டுச்சென்றதாகப், பொலிஸார் தெரிவித்தனர்.
சந்தேகநபரின் கணவர், போதைப்பொருள் பாவனைக்கு அடிமையானவரெனவும் அவரே இந்தப் பெண்ணுக்கு திருட்டு மற்றும் ஏமாற்றிப் பணம் பறித்தல் குறித்துப் பயிற்சியளித்ததாகவும், சந்தேகநபரான பெண், பொலிஸாரிடம் தெரிவித்துள்ளார். சந்தேகநபரை, தம்புள்ளை நீதிவான் நீதிமன்றில்முன்னிலைப்படுத்தியதையடுத்து, விளக்கமறியலில்வைக்கப்பட்டுள்ளார். (ற.ரி2)

ராஜித சேனாரத்னவுக்கு வானூர்தி நிலையத்தில் நேற்று வரவேற்பு நிகழ்வு

கொழும்பு,மே.31
உலக சுகாதார நிறுவனத்தின் உப தலைவராக தெரிவுசெய்யப்பட்டுள்ளசுகாதாரபோஷாக்குமற்றும் சுதேசமருத்துவத்துறைஅமைச்சர்மருத்துவர்ராஜித சேனாரத்னவை வரவேற்கும் நிகழ்வு நேற்று இடம் பெற்றது.
இந்த நிகழ்வு, சுகாதார மற்றும் சுதேச மருத்துவ அமைச்சின் ஏற்பாட்டில், கட்டுநாயக்க பன்னாட்டு, வானூர்தி நிலையத்தில் இடம்பெற்றது.
சுவிற்சர்லாந்தின்ஜெனிவாநகரில்இடம்பெற்றஉலக சுகாதார நிறுவனத்தின்நிறைவேற்றுக்குழுக்கூட்டத்தின் போது நிறுவனத்தின் உபதலைவர் பதவிக்கு அமைச்சர்ராஜிதசேனாரத்னதெரிவுசெய்யப்பட்டுள்ளார். (ற.ரி2)

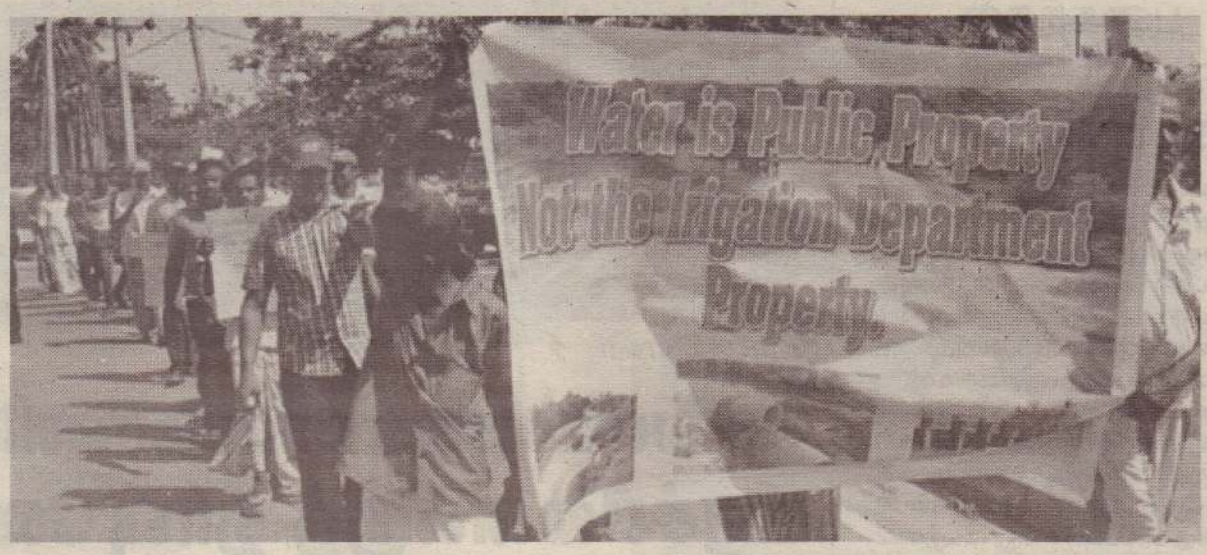

நீர்ப்பாசனத் திணைக்களத்தின் செயற்பாடுகளுக்கு எதிர்ப்பு

மட்டு. விவசாயிகள் ஆர்ப்பாட்டம்

மட்டக்களப்பு,மே.31

மட்டக்களப்பு நீர்ப்பாசனத் திணைக்களத்தின் செயற்பாடுகளைக் கண்டித்து உன்னிச்சைக் குளம் நிர்ப்பாசனத் திட்ட விவசாயிகள் நேற்றுக் கவனவீர்ப்புப் போராட்டத்தை நடத்தினர்.

உன்னிச்சை நீர்ப்பாசனத்துக்குட்பட்டபகுதிகளில்விவசாயநடவடிக்கைகளில்ஈடுபடும் நூற்றுக்கணக்கான விவசாயிகள் மற்றும் விவசாயக் குடும்பங்கள் இணைந்து வாவிக்கரை வீதியில்ஒன்றுகூடிபோராட்டத்தை முன்னெடுத்தனர்.
வாவிக்கரைவீதியில்ஆரம்பமான இந்தக் கவனவீர்ப்பு பேரணி மட்டக்களப்பு மாவட்டச் செயலகம்வரை சென்றதுடன்அங்குமாவட்டச் செயலரிடம் மனு ஒன்றும்கையளிக்கப்பட்டது.
நீர்ப்பாசனத்திணைக்களத்துக்கு எதிரான பதாதைகளைபோராட்டத்தில்கலந்துகொண்டவர்கள் ஏந்தியிருந்ததுடன், தமக்கான நிவாரணங்களை உரியவர்கள் பெற்றுக்கொடுக்க வேண்டும் என்ற கோரிக்கையையும் இதன்போது முன்வைத்தனர்.
உன்னிச்சைக்குளம் திறக்கப்பட்டதன் விளைவாக, உன்னிச்சை நீர்ப்பாசனக் குளத்தை அண்டிய சுமார் 6000 ஏக்கர் வயல் நிலங்கள்அழிவடைந்தன. உன்னிச்சைக் குளத்தை சிறந்த முறையில் நீர்ப்பாசன திணைக்களம் முகாமைத்துவம்செய்யாதகாரணத்தினாலேயே இந்த இழப்பு ஏற்பட்டதாக விவசாயிகள் சுட்டிக்காட்டினர்.
நாட்டில்நிலவிவரும்சீரற்ற காலநிலை காரணமாக உன்னிச்சைக் குளத்தின் வான் கதவுகள் கடந்த 24 ஆம் திகதி திறந்து விடப்பட்டன.
இதனால் சடுதியாக உன்னிச்சைக் குளத்தின் நீரேந்துப் பகுதிக்குக் கீழிருந்த விவசாய நிலங்கள், வயல் வாடிகள், வாடிகளிலிருந்த உடமைகள் எல்லாம் நீரில் அடித்துச் செல்லப்பட்டதால் தாம் பாதிக்கப்பட்டதாக போராட்டத்தில் ஈடுபட்டவர்கள் தெரிவித்தனர்.
இதில்அதிகாரிகள்அசமந்தமாக இருந்ததாகவும் விவசாயிகள் குற்றம் சாட்டுகின்றனர். (ற.ரி2)

நன்கொடை வழங்கும் நிகழ்வு

கண்டி,மே.31
அட்டபாகே, நயப்பன பாடசாலைகளுக்கான நன்கொடை வழங்கல் நிகழ்வுநேற்றுஇடம்பெற்றது. தமிழ்முற்போக்குக் கூட்டணியின் கண்டி மாவட்ட நாடாளுமன்ற உறுப்பினர்வேலுகுமார் தலைமையில், உடபலாத்த பிரதேச சபை உறுப்பினர் கனகரட்ணத்தின் ஏற்பாட்டில் நன்கொடை வழங்கல் இடம்பெற்றது.
நிகழ்வில் உடபலாத்த பிரதேச சபை உறுப்பினர்களும்கலந்துகொண்டனர். (ற.ரி2)

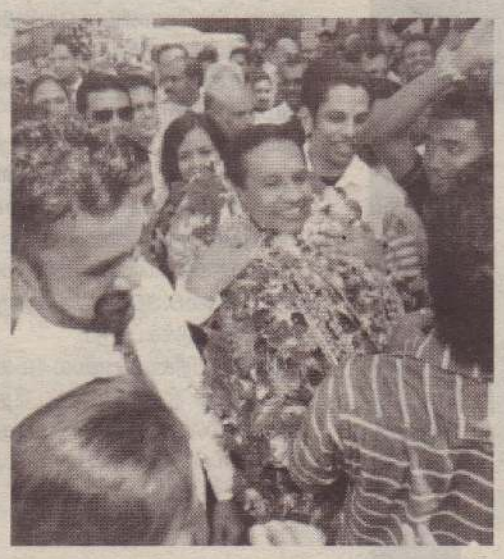

நீதிபதி இளஞ்செழியனுக்கு கிழக்கில் அமோக வரவேற்பு

திருகோணமலை,மே.31
யாழ். மேல் நீதிமன்ற நீதிபதி மாணிக்கவாசகர் இளஞ்செழியன் திருகோணமலை மேல் நீதிமன்றத்தில் நேற்று உத்தியோகபூர்வமாக தமது கடமையைப் பொறுப்பேற்றார்.
திருகோணமலை நீதிமன்ற பிரதம நீதிவான் எம்.எச்.எம்.ஹம்ஸா மற்றும் பதிவாளர்கள், சட்டத்தரணிகள், ஊழியர்கள் எனப் பலரும் சேர்ந்து மாலை அணிவித்து நீதிபதியை வரவேற்றனர்.
தமது கடமையை பொறுப்பேற்ற நீதிபதி, சிநேகபூர்வமாக தமது நீதிமன்ற கட்டமைப்பு தொடர்பாகவும், நீதிமன்றங்களின் மேல் மக்கள் வைக்கும் நம்பிக்கையைக் காப்பாற்ற வேண்டியதன் அவசியம் பற்றியும் கருத்துக்களை வழங்கினார்.
அவரது வருகையை இட்டு நீதிமன்ற வளாகம் நேற்றுப் பலத்த பாதுகாப்புக்கு உட்பட்டிருந்தது.
கிழக்கின் சூரியன் உதித்துவிட்டது என்ற கோஷத்துடன் நீதிபதி வரவேற்கப்பட்டார். நீதிபதி மா.இளஞ்செழியன் தான் வகித்த பிரதேசங்களில்துணிச்சலானதீர்ப்புக்களைவழங்கிமக்கள்மனதில்நன்மதிப்பு பெற்ற ஒருவர் என்பது குறிப்பிடத்தக்கது. (ற.ரி2)

133 வீடுகளில் ஐந்து வீடுகள் முற்றாகச் சேதம்

கண்டி,மே.31
கண்டி மாவட்டத்தில் கடந்த சில தினங்களாக ஏற்பட்ட அசாதாரண காலநிலை மாற்றம் காரணமாக 133வீடுகள்சேதமடைந்துள்ளதாக இடர்முகாமைத்துவநிலையத்தின் கண்டிமாவட்டபிரதிப்பணிப்பாளர் இந்திக்கரணவீரதெரிவித்துள்ளார்.
சேதமடைந்த வீடுகளில், ஐந்து வீடுகள் முற்றாகச் சேதமடைந்து விட்டதாகவும்அவர்தெரிவித்தார்.
மரங்கள்முறிந்துஅல்லதுசாய்ந்து வீழ்ந்ததாலும், மண் மேடுகள் சரிந்ததாலும் இவ் வீடுகள் சேதமடைந்துள்ளன. சேதமடைந்த வீடுகளுக்கான நட்டஈடுகள் வழங்குவதற்கான ஆரம்ப கட்ட நடவடிக்கைகள் மற்றும் ஆய்வுகள் தற்போது மேற்கொள்ளப் பட்டு வருவதாகவும்அவர்தெரிவித்தார். (ற.ரி2)

புகைத்தல் விழிப்புணர்வு ஊர்வலம் இன்று

யாழ்ப்பாணம், மே 31

புகைத்தல் ஒழிப்பு தினமான இன்று ஜி.ஐ.சற்கொத்தணிப்பாடசாலைகளின் ஏற்பாட்டில் 'புகைத்தல் விழிப்புணர்வு ஊர்வலம்'நடைபெறவுள்ளது.ஊர்வலம் காலை8மணிக்குயாழ்ப்பாணம்கொட்டடி நமசிவாய வித்தியாலயத்தில் ஆரம்பித்து வைதீஸ்வராச் சந்தி, ஐந்து சந்தி ஊடாக நாவாந்துறை ஆர்.சி வித்தி யாலத்தினூடாக மீண்டும் கொட்டடி நமசிவாய வித்தியாலயத்தை காலை 10 மணிக்கு அடையும் என்று வைதீஸ்வராக் கல்லூரியின் அதிபர் வாசுகி தவபாலன் தெரிவித்தார்.

யாழ்ப்பாணம்வைதீஸ்வராக்கல்லூரி, யாழ்ப்பாணம் கொட்டடி நமசிவாய வித்தியாலயம்,யாழ்ப்பாணம்நாவாந்துறை ஆர்.சி வித்தியாலயம் ஆகிய மூன்று பாடசாலைகளும்இணைந்தேஇதனை நடத்துகின்றன. (எ)

திருஞானசம்பந்தர் குருபூசை தினம்

யாழ்ப்பாணம், மே 31

யாழ்ப்பாணம்நீர்வேலிசி.சி.த.கபாடசாலையின்திருஞானசம்பந்தர்குருபூசை தினம்பாடசாலைபிரார்த்தனைமண்டபத்தில்இன்றுவியாழக்கிழமைகாலை 10மணிக்குஇடம்பெறும்.

பாடசாலை முதல்வர்தி.ரவீந்திரநாதன் தலைமையில்இடம்பெறும்நிகழ்வில் கருணாலயம்முகாமையாளர்ஜ.சிவராசாசிறப்புசொற்பொழிவுஆற்றவுள்ளார்என்றுபாடசாலையின்இந்துமாமன்றம்தெரிவித்துள்ளது. (எ)

யாழ்ப்பாண

முஸ்லிம் மக்களின் காணியில்லா பிரச்சினைக்குத் தீர்வு வேண்டும்

ரணிலிடம் கோரிக்கை விடுத்தார் அஸ்மின்

யாழ்ப்பாணம், மே 31

யாழ்ப்பாணத்திலுள்ள காணியற்ற முஸ்லிம் மக்களின் பிரச்சினைக்கு உரிய தீர்வு பெற்றுத்தரப்பட வேண்டும் என்று தலைமை அமைச்சர் ரணிலிடம் கோரிக்கை விடுத்தார் வடக்கு மாகாண சபை உறுப்பினர் அய்யூப் அஸ்மின்.

கடந்த திங்கட்கிழமை யாழ்ப்பாணம் மாவட்டச் செயலகத்தில் தலைமை அமைச்சர் ரணில் விக்கிரமசிங்கா தலைமையில் இடம்பெற்ற சிறப்பு அபிவிருத்திமீளாய்வுக்கூட்டத்தின்போதேஉறுப்பினர் அய்யூப் அஸ்மின்கோரிக்கைவிடுத்தார்.

அவர் அங்கு மேலும்தெரிவித்ததாவது:

யாழ்ப்பாணத்திலே முஸ்லிம் மக்கள் மீளக்குடியமர்ந்து வருகின்றனர். இவர்களுக்குப் போதுமானஒத்துழைப்புகள்அரசமட்டத்திலிருந்து கிடைப்பதில்லை. மீள்குடியமர்வு அமைச்சின் மூலம் கடந்த வருடம் வழங்கப்பட்ட 200 வீட்டுத்திட்டங்களில்40வீடுகளையேஎமதுமக்கள் பெற்றுக்கொண்டார்கள்,ஏனையவீடுகள்திரும்பிச் சென்றுவிட்டன் அதேபோன்று காணியில்லாப் பிரச்சினையினைஎமதுமக்கள்அதிகம்எதிர்நோக்குகின்றார்கள், இதற்கு இரண்டுவிடயங்களைத் தீர்த்துக்கொள்வது சிறப்பானது என்று எண்ணுகின்றேன்

முதலாவதுபறச்சேறிவயல்காணிகளில்வீடுகளை அமைப்பதற்கான அனுமதியினை வழங்குவது. அடுத்து தொடர்மாடிக் குடியிருப்புகளை அமைப்பதற்கான நடவடிக்கைகளை முன்னெடுப்பது. இவைஇரண்டுவிடயங்களிலும்அரசுஉடனடியாகக் கவனம் செலுத்தவேண்டும். இதனை யாழ்ப்பாணமாவட்டநாடாளுமன்றஉறுப்பினர்மாவைசேனாதிராஜாவும் வழிமொழிந்து உரையாற்றினார், இதற்குப் பதிலளித்த தலைமை அமைச்சர் இந்த விடயம் குறித்து உடனடியாகக் கவனம் செலுத்தப்படும் என்றும் அதற்கான தொடர் நடவடிக்கைகளை மாவட்டச் செயலர் மேற்கொள்வார் என்றும், தன்னுடைய அலுவலகத்தோடு இது விடயமாகப் பேசும்படியும் தெரிவித்தார். (எ)

யாழ். நூலக எரிப்பின் 37ஆம் ஆண்டு நினைவுவேந்தலும் கலந்துரையாடலும்

யாழ்ப்பாணம் நூலக எரிப்பின் 37ஆம் ஆண்டு நினைவேந்தல் நிகழ்வும் கலந்துரையாடலும் தமிழ்த் தேசிய மக்கள் முன்னணியின் ஏற்பாட்டில் நாளை வெள்ளிக் கிழமை மாலை 5.45 மணிக்கு யாழ்பொதுநூலகமுன்றலில்நடைபெறவுள்ளதுஎன்றுதமிழ்த்தேசிய மக்கள் முன்னணி தெரிவித்துள்ளது.எ

மயானக் கிணறை சீரமைக்கக் கோரிக்கை

யாழ்ப்பாணம், மே 31

அராலிதெற்குபூளாவோடைஇந்து மயான கிணறு பாவனைக்கு உதவாத நிலையில் தூர்ந்து போயுள்ளதாக அராலி ஸ்ரீமுருகன் சனசமூக நிலையம் வலி. மேற்கு பிரதேச சபை தலைவரின் கவனத்திற்கு கடிதம் மூலம் அறிவித்துள்ளனர்.

அந்தக் கடிதத்தில் தெரிவிக்கப்பட்டுள்ளதாவது,

அராலிதெற்குபூளாவோடைஇந்து மயானம் தூர்ந்து போயுள்ளது. இதனைமீளபுனரமைத்துவழங்குவதுடன்மயானஅபிவிருத்திதொடர்பில் அபிவிருத்தி சபை அமைத்து தருமாறும்கோரியுள்ளனர்.

இதேவேளை மேற்படி தூர்ந்து போயுள்ள மயான கிணறு மீள்புனரமைப்புக்கும், இந்து மயான அபிவிருத்தி சபையை உருவாக்கவும் வலி. மேற்கு பிரதேச சபை த்விசாளர் த.நடனேந்திரன் அராலி உப அலுவலகபொறுப்பதிகாரியைகேட்டுள்ளார்-என்றுள்ளது (50)

செய்தியாளர்கள் தேவை!

யாழ்.மாவட்டத்தின் பின்வரும் இடங்களில் இருந்து செய்திகளைத் தருபவர்களும் தகவல்களைச் சேகரித்துத் தருபவர்களும் தேவை

நல்லூர்
கோப்பாய்
கொக்குவில்
ஏழாலை
உரும்பிராய்
அச்செழு
சிறுப்பிட்டி
மயிலிட்டி
இடைக்காடு
வல்லிபுரம்
கொடிகாமம்
அரியாலை
நாவற்குழி
மருதங்கேணி
மறவன்புலவு
அல்வாய்
வசாவிளான்
மல்லாகம்
இளவாலை
பண்டத்தரிப்பு
மானிப்பாய்
அராலி
சுன்னாகம்
சண்டிலிப்பாய்
வட்டுக்கோட்டை
சங்கானை
காரைநகர்
வேலணை
ஊர்காவற்றுறை
நயினாதீவு
அனலைதீவு
நெடுந்தீவு
புங்குடுதீவு

ஆர்வமும் துடிப்பும் செயல்திறனும் உள்ளவர்கள் 361,கஸ்தூரியார் வீதி, யாழ்ப்பாணம் எனும் முகவரிக்குத் தபால்மூலமாகத் தமது விண்ணப்பங்களை அனுப்பி வைக்கலாம். அல்லது 021-4927424 என்ற தொலைபேசி இலக்கத்துடன் தொடர்பு கொண்டும் விண்ணப்பிக்கலாம்.

கொடியேற்றம்

கொழும்புத்துறை, மே 31

பாஷையூர்புனிதஅந்தோனியார்ஆலயவருடாந்தத் திருவிழா நாளை வெள்ளிக்கிழமை மாலை 5.30 மணிக்குகொடியேற்றத்துடன்ஆரம்பமாகவுள்ளது. கொடியேற்றத்தைத் தொடர்ந்து குழந்தை இயேசு கெபியில்வழிபாடுஇடம்பெறும்.

2ஆம் திகதி சனிக்கிழமை மாலை 5மணிக்கு வரவேற்புஅந்தோனியார்கெபியிலும், மறுநாள்3ஆம் திகதி ஞாயிற்றுக்கிழமை மாலை 5மணிக்கு கடல் நடுவே அமைந்துள்ள அந்தோனியார் கெபியிலும் வழிபாடுகள் நடைபெறும்.

நவநாள் வழிபாடுகள் 4ஆம் திகதி திங்கள்கிழமை முதல் தினமும் மாலை 5மணிக்கு இடம்பெறும்.

12ஆம் திகதி செவ்வாய்கிழமை மாலை 4.45 மணிக்கு நற்கருணைப் பெருவிழாவும் மறுநாள் 13ஆம் திகதி காலை 5.15மணிக்கு முதல் திருப்பலியும், காலை6.30மணிக்குதிருவிழாத்திருப்பலியும் ஒப்புக்கொடுக்கப்படும்.

அன்றையதினம்மாலை4மணிக்குபுனிதஅந்தோனியாரின் திருச்சொரூப தேர்ப்பவனியும் ஆசிரும்இடம்பெறவுள்ளதாகபங்குத்தந்தைஅருட்பணி ஜெறோ செல்வநாயகம் அடிகள் தெரிவித் துள்ளார். (எ-135)

மது உற்பத்திப் பொருள்கள் வரணியில் மீட்பு: ஒருவர் கைது

யாழ்ப்பாணம், மே 31

மதுவரித்திணைக்களத்தினரின்திடீர்பரிசோதனையின்போது சட்டவிரோத மதுபான உற்பத்தி நிலையம் முற்றுகையிடப்பட்டு சில பொருள்களுடன் சந்தேகத்தில்ஒருவர்கைதுசெய்யப்பட்டுள்ளார்என்று மதுவரி அதிகாரிகள் தெரிவித்தனர்.

சாவகச்சேரிமதுவரிஅதிகாரிகள்நாவற்காடுவரணியில் நேற்றுமுன்தினம் செவ்வாய்க்கிழமை அதிகாலை 5.30 அளவில்தேடுதல்நடத்தினர்.

அதன்போதேசட்டவிரோதமதுபானஉற்பத்திநிலையம் முற்றுகையிடப்பட்டது. சந்தேக நபர் விசாரணையின்பின்னர்நீதிமன்றில்முற்படுத்தப்படுவார் என்று தெரிவிக்கப்பட்டது. வழக்கு தாக்கல் செய்வதற்கான நடவடிக்கை மேற்கொள்ளப்பட்டுள்ளது என்றுமேலும்தெரிவிக்கப்பட்டது. (4,422)

வேளாம் கன்னி மாதா ஆலயத் திருவிழா

கரம்பொன் அன்னை வேளாம் கன்னி மாதா ஆலயத்விழா கடந்த 24 ஆம் திகதி வியாழக்கிழமை மாலை 4.30மணிக்கு கொடியேற்றத்துடன் ஆரம்பமானது நாளை முதலாம்திகதி வெள்ளிக்கிழமை4.30மணிக்குநற்கருணை வழிபாடும் மறுநாள் சனிக்கிழமை காலை 6.30 மணிக்கு திருவிழா திருப்பலியும்திருச்சுருபபவனியும், ஆசிரும்இடம்பெறும். (122)

பொதுக்கூட்டமும் நிர்வாகத் தெரிவும்

அளவெட்டி, மே 31

தெல்லிப்பளை ஆதார வைத்தியசாலை நோயாளர் நலன்புரிச் சங்கத்தின் வருடாந்தப் பொதுக்கூட்டமும் நிர்வாகத் தெரிவும் வைத்தியசாலை மாநாட்டு மண்டபத்தில் சங்கத்தின் தலைவர் மருத்துவர் யோ.திவாகர்தலைமையில்அண்மையில் இடம்பெற்றது.

நடப்பாண்டுநிர்வாகஉத்தியோகத்தர்கள்தெரிவின்போதுதலைவராக மருத்துவர் யோ.திவாகர் பதவிவழித்தலைவராகவும், உப தலைவராகவை.பாலசுப்பிரமணியமும் தெரிவுசெய்யப்பட்டனர். செயலாளராக மீண்டும் லயன் சி.ஹரிகரன், பொருளாளராக பொ.ஜங்கரன், சங்கத்தின் கூட்ட ஆலோசகராக சட்டத்தரணிசிவபாதம், கணக்காய்வாளராக லயன் இ.சிவநாயகம் ஆகியோரும் 11பேர் கொண்ட நிர்வாக உறுப்பினர்களும் தெரிவு செய்யப்பட்டனர். (எ-36)

நுகர்ச்சிப் பொருள் விற்பனை நிலையங்களுக்கு புதிய கிளை அமைக்க அனுமதி

யாழ்ப்பாணம், மே 31

யாழ்ப்பாணம், அச்சுவேலி பலநோக்கு கூட்டுறவுச்சங்கத்தின்நான்குநுகர்ச்சிப்பொருள் விற்பனை நிலையங்களுக்கு புதிய கிளைகளை அமைப்பதற்கு அனுமதி வழங்கப்பட்டுள்ளது.

கலைமதி, வளர்மதி, ஜனசக்தி, கருகப்பிளை ஈஸ்வரன்ஆகியஇடங்களிலுள்ளவிற்பனை நிலையங்களுக்கே கிளை அனுமதி வழங்கப்பட்டுள்ளது என அச்சுவேலி பலநோக்கு கூட்டுறவுச்சங்கத்தின்நெறியாளர்குழுவின் தலைவர் கே. வைத்தியநாதன் அறிவித்துள்ளார்.

மேற்படி நான்கு உப கிராமங்களும் செயற்பட்டு வந்த நுகர்ச்சிப் பொருள் விற்பனை நிலையங்களுக்கு கிளை அனுமதி வழங்க வேண்டும் என குறித்த கிராமங்களைச் சேர்ந்த பொதுமக்கள் 15 வருடங்களுக்கு மேலாக வலியுறுத்தி வந்தனர். பொதுமக்களின் கோரிக்கைக்கு அமைய வடக்கு மாகாண கூட்டுறவு அமைச்சு வடக்கு மாகாணகூட்டுறவுத்திணைக்களத்தின் வழிப்படுத்தலுக்கு அமைய அச்சுவேலி பல நோக்கு கூட்டுறவுச் சங்க நெறியாளர் குழு கிளை அனுமதி வழங்குவதற்கான கிளைக் குழுபொதுக்கூட்டங்களைநடத்திபுதியகிளை அந்தஸ்து வழங்கியுள்ளது என தலைவர் தெரிவித்தார். (11)

பலநோக்குக் கூட்டுறவுச் சங்கங்களின்

கிளைக் கடைகள் சீர்கேடாக இருப்பின் சீல் வைத்து மூட நீதிமன்று தயங்காது

பருத்தித்துறை நீதிமன்று எச்சரிக்கை

யாழ்ப்பாணம், மே 31

பலநோக்குக்கூட்டுறவுச்சங்கங்கள்தமதுகிளைக்கடைகள்ஊடாகஉலர்உணவுப்பொருள்களை வழங்குவதால், நுகர்வோரின் உடல்நிலையில் அக்கறையுடன் செயற்பட கடைகளைச் சுகாதாரமாக வைத்திருக்க வேண்டியது கட்டாயம். நுகர்வோரின் உடல்நலத்துக்குக் கேடானமுறையில்கிளைக்கடைகள்இயங்கினால்அவற்றைச்சீல்வைத்துமூடத்தயங்கமாட்டேன்.

இவ்வாறு பருத்தித்துறையில் உள்ள பலநோக்குக் கூட்டுறவுச் சங்கத்தின் பொது முகாமையாளருக்குப் பருத்தித் துறை நீதிவான் எச்சரிக்கை விடுத்தார்.

பருத்தித்துறைப்பகுதியில் உள்ள பலநோக்குக் கூட்டுறவுச்சங்கத்தின்கிளைக்கடைகளில்பிரிவு பொது சுகாதாரப் பரிசோதகர் திடீர்ப் பரிசோதனை நடத்தியபோது பூச்சி மொய்த்த, பதனிழந்த உணவுப் பொருள்கள் விற்பனைக்கு வைத்திருந்தமை, போதிய களஞ்சிய வசதி இல்லாமை, உணவுப் பொருள்களில் எலி எச்சங்கள் காணப்பட்டமை, உணவுப் பொருள்களுக்குஅண்டியபகுதியில்ஆபத்தைவிளைவிக்கக்கூடிய வகையில் மண்ணெண்ணெய் வைத்திருந்தமை, கிளைக்கடையின் தரை மற்றும் சுவர்களில் வெடிப்பு காணப்பட்டமை போன்ற குறைபாடுகள் காணப்பட்டமை அவதானிக்கப்பட்டன. இவ்வாறு இரண்டு கிளைக் கடைகளுக்கு எதிராக பருத்தித்துறை பிரிவு 11 பொது சுகாதாரப் பரிசோதகர் ஆ. ஜென்சன் றொனால்ட்நீதிமன்றில்வழக்குகளைத்தாக்கல் செய்திருந்தார்.

இந்த வழக்குகள் கடந்த திங்கட்கிழமை விசாரணைக்கு எடுக்கப்பட்டன. பலநோக்குக் கூட்டுறவுச் சங்கத்தின் பொது முகாமையாளர் மன்றில் முற்பட்டார். அதன்போதே நீதிவான் மேற்படி உத்தரவிட்டு எச்சரித்தார்.

ஒரு வார காலத்திலிருந்து கிளைக் கடைகள் அனைத்தும் சுத்தமாக்க இருப்பதை உறுதிப்படுத்த வேண்டும். பொது சுகாதார பரிசோதகர் திருப்திப்படும் வகையில் சுகாதார சீர்கேடுகள் சீர்செய்யப்படவேண்டும்என்றுநீதிவான்அறிவுறுத்தினார்.

இரண்டு கடைகளிலும் காணப்பட்ட 7 குற்றச்சாட்டுக்களுக்கு தலா 5 ஆயிரம் ரூபாவீதம் 35 ஆயிரம்ரூபாதண்டம்விதித்துஏனையகடைகளையும் ஒரு வார காலத்தினுள் சுகாதார நிலையில் வைத்திருக்க நடவடிக்கை எடுக்க வேண்டுமெனவும் தவறின் அவற்றைச் சீல் வைக்க உத்தரவிடநேரிடும் என்றும் நீதிவான் உத்தரவிட்டார் என்று தெரிவிக்கப்பட்டது. (எ-4,9)

தேசிய சுற்றாடல் வார நிகழ்வுகள் ஆரம்பம்

தென்மராட்சி, மே. 31

அரச தலைவர் செயலகத்தின் அறிவிப்பின் பிரகாரம் தென்மராட்சி பிரதேச செயலகத்தில் சுற்றாடல் வார நிகழ்வுகள் நேற்று ஆரம்பமாகின.

பன்னாட்டு தேசிய சுற்றாடல் தினம் ஜூன் ஐந்தாம் திகதி நடைபெறவுள்ளதையடுத்து நேற்றுத் தொடக்கம் தொடக்கம் ஐந்தாம் திகதிவரை தேசிய சுற்றாடல் வாரத்தைக் கடைப்பிடிக்குமாறு அரச தலைவரின் செயலாளர் ஒஸ்ரின் பெர்னாண்டோ திணைக்களத் தலைவர்களுக்கு அறிவித்திருந்தார்.

அதில், நேற்று சுற்றாடலை சுத்தம் செய்தல் மற்றும் சுற்றாடல் தொடர்பான விழிப்புணர்வுதினமாகவும்இன்றுகழிவுமுகாமைத்துவதினமாகவும்நாளை மரம் நடுகை தினமாகவும் நாளைமறுதினம் நீர் மற்றும் நீர் மூலகங்கள் பாதுகாப்புதினமாகவும்எதிர்வரும்மூன்றாம்திகதிஉயிர்ப்பல்வகைமைபாதுகாப்பு தினமாகவும் நான்காம் திகதி பேண்தகு காணி முகாமைத்துவ தினமாகவும் இறுதிநாளான ஜூன் ஐந்தாம் திகதி பன்னாட்டு சுற்றாடல் தினமாகவும் கடைப்பிடிக்குமாறும் அறிவிக்கப்பட்டுள்ளது. இதன் பிரகாரம் தென்மராட்சி பிரதேச செயலக அலுவலர்களுக்கான சுற்றாடல் தொடர்பான விழிப்புணர்வு கருத்தரங்கு சாவகச்சேரிசுகாதாரத்திணைக்களப்பொதுசுகாதாரபரிசோதகர்களால் பிரதேச செயலக மண்டபத்தில் நடத்தப்பட்டன. (எ-9)

புதிய செயற்குழுத் தெரிவு

கொழும்புத்துறை, மே 31

யாழ்ப்பாண மறைமாவட்ட பொதுநிலையினர் கழகத்தின் புதிய செயற்குழுத் தெரிவு மறைக்கல்வி மண்டபத்தில் கழக இயக்குநர் அருட்பணி ஜே. மவுலிஸ்அடிகளாரின்தலைமையில்நேற்றுமுன்தினம் செவ்வாய்க்கிழமை நடைபெற்றது.

கழகத்தின் தலைவராக ம. றோமியலும், செயலாளராக எஸ். ஜெயக்குமாரும், பொருளாளராக ஜே. கில்பேட் குணமும், உப தலைவராக பி. வின்சன் டிபோலும், உப செயலாளராக என். எப். றஞ்சினியும்ஊடகத்தொடர்பாளராகஎஸ். யேசுதாஸும், விழிப்புணர்வுக் குழுத் தொடர்பாளராக அல்பிரட் குருஸும், உள்ளக கணக்காய்வாளராக இ. அ. அமலரட்ணமும்தெரிவுசெய்யப்பட்டனர்.

யாழ்ப்பாணம், இளவாலை, பருத்தித்துறை, தீவக, கிளிநொச்சி, முல்லைத்தீவு மறைக்கோட்ட செயற்குழு உறுப்பினர்கள் பக்திச் சபை மற்றும் நியமன உறுப்பினர்கள் இந்தத் தெரிவில் பங்குபற்றியதாக செயலாளர் தெரிவித்தார். (எ-135)

குருபூசை தின நிகழ்வு

யாழ்ப்பாணம், மே 31

நீர்வேலி அரசகேசரிப் பிள்ளையார் ஆலயத்தில் இன்று வியாழக்கிழமை திருஞானசம்பந்தர் குருபூசை தின நிகழ்வு இடம்பெறும்.

குருபூசையை முன்னிட்டு காலை 8மணிக்கு விநாயகப் பெருமானுக்கு சிறப்பு அபிஷேகப் பூசை வழிபாடுகள் இடம்பெறும். அத்துடன்பெரியபுராணப்படிப்பும்ஆரம்பித்துவைக்கப்படும். ஆடிமாதம் 21ஆம் திகதி படிப்பு பூர்த்தி செய்யப்படும். (எ-17)

நூல் வெளியீடு

யாழ்ப்பாணம், மே 31

தெல்லிப்பழை முன்னை நாள் கணித பாட சேவைக்கால ஆசிரியஆலோசகரும், ஓய்வுநிலை அதிபருமான (எஸ். எல். பி. எஸ். ஐ) வி. சச்சிதானந்தனின் 'கணித நூல்கள்' வெளியீட்டு நிகழ்வு சுன்னாகம் செல்லா மண்டபத்தில்நாளைவெள்ளிக் கிழமைபிற்பகல்2. 30மணிக்கு நடைபெறவுள்ளது. இலகுகணிதம், சுடோக்கு, விவேக கணிதம் எனும் வகையிலான நூல்கள் வெளியிடப்படவுள்ளன.

வாழ்வகத்தில் வாழ்வகத்தின் தலைவர் ஆ. ரவீந்திரன் தலைமையில்இடம்பெறும்நிகழ்வில் முதன்மை விருந்தினராக யாழ்ப்பாணமாவட்டச்செயலர் நா. வேதநாயகனும் சிறப்பு விருந்தினர்களாக தெல்லிப்பழை ஆதார வைத்தியசாலை மருத்துவஅத்தியட்சகர்மருத்துவர் யோ. திவாகர், மகப்பேற்று சிகிச்சை நிபுணர் மருத்துவர் ந. சரவணபவா, பொது வைத்திய நிபுணர் மருத்துவர் அ. ரகுபதி, இரத்த வங்கி மருத்துவ அதிகாரிமருத்துவர்ம. பிரதீபன் ஆகியோரும் கலந்து கொள்ளவுள்ளனர். (எ)

மீன்பிடிப் படகு கையளிப்பு

சமுர்த்தி திணைக்களத்தினால் நடத்தப்படும் அபிவிருத்திச் சீட்டிழுப்பில் வெற்றிபெற்ற பயனாளிக்கு வாழ்வாதாரத்தை மேம்படுத்தும்வகையில்மீன்பிடிப்படகு ஒன்றுகொள்வனவுசெய்யப்பட்டு அண்மையில் நெடுந்தீவில் வழங்கப்பட்டது.

ஜே/06 கிராமசேவகர் பிரிவைச் சேர்ந்த அ. பிரான்சிஸ் என்பவருக்கு கிடைத்த 2 இலட்சம் ரூபாவை நெடுந்தீவு சமுர்த்தி தலைமையக நெறிப்படுத்தலில் நெடுந்தீவு பிரதேச செயலர் சி. சத்தியசோதி மற்றும்சக அதிகாரிகள் முன்னிலையில்கையளிக்கப்பட்டது. (8)

அபிவிருத்தி தொடர்பான கலந்துரையாடல்

யாழ்ப்பாணம், மே 31

மல்லாகம் மகா வித்தியாலத்தின் அபிவிருத்தி தொடர்பான கலந்துரையாடல் நாளைமறுதினம் முற்பகல் 10 மணிக்கு பாடசாலை மண்டபத்தில் இடம்பெறும் என பழைய மாணவர் சங்கம் அறிவித்துள்ளது.

முத்தமிழ் விழா

இணுவில் இந்துக்கல்லூரியின் முத்தமிழ்விழாகல்லூரிமண்டபத்தில்நேற்றுமுன்தினம் திங்கட்கிழமை அதிபர் தி. தேவதயாளன் தலைமையில் இடம்பெற்றது. இந்த நிகழ்வுக்கு முதன்மை விருந்தினராக வடமாகாணசபை உறுப்பினர் பா. கஜதீபன், சிறப்புவிருந்தினர்களாக வலிகாமகல்விவலயபிரதிக்கல்விப்பணிப்பாளர்சு. தேவமனோகரன், கல்லூரியின் பழைய மாணவரான ஜ. பரமேஸ்வரன் ஆகியோர் கலந்துகொண்டனர். நிகழ்வில்மாணவர்களின்கலைநிகழ்வுகள்இடம்பெற்றதுடன், சாதனை படைத்தமாணவர்களுக்கான பரிசில்களும்வழங்கிவைக்கப்பட்டன.

சம்பந்தனின்...

தன் கூறும் காரணிகளை இந்த நாட்டின் சிங்களப் பெரும்பான்மை மக்கள் கவனத்தில் கொள்ள வேண்டும் என்று தெரிவித்துள்ள சுதந்திரக் கட்சியின் 16பேர் அணி, ஐக்கிய இலங்கைக்குள் பெரும்பான்மையின மக்களும் ஏற்கும் வகையிலான அரசியல் தீர்வுத் திட்டத்துக்கு முழு ஒத்துழைப்பும் வழங்கப்படும் என்று இரா.சம்பந்தனிடம் உறுதியளித்ததாகத் தெரிவித்தது.

அமைச்சுப் பதவிகளைத் துறந்து கூட்டரசிலிருந்து வெளியேறியுள்ள சிறிலங்கா சுதந்திரக் கட்சியின் 16 'பேர் கொண்ட அணியினர் எதிர்க்கட்சித் தலைவர் இரா.சம்பந்தனை கொழும்பிலுள்ள எதிர்க்கட்சித் தலைவர் அலுவலகத்தில் நேற்றுச் சந்தித்துப் பேச்சு நடத்தினர்.

புதிய அரசமைப்பு மற்றும் அரசமைப்பின் 20ஆவது திருத்தச் சட்டம் தொடர்பில் பேசப்படும் வேளையில், தேசிய இனப்பிரச்சினைக்குத் தீர்வுகாண ஒத்துழைக்குமாறு எதிர்க்கட்சித் தலைவர் இரா.சம்பந்தனால் விடுக்கப்பட்ட கோரிக்கையின்போதே மேற்படி உறுதிமொழியை சுதந்திரக் கட்சிக் குழு வழங்கியுள்ளது.

அதேவேளை, தாம் ஏன் அரசிலிருந்து வெளியேறினர் என்பது குறித்து எதிர்க்கட்சித் தலைவருக்கு விளக்கமளித்த 16 பேர் கொண்ட அணியினர், சுதந்திரக் கட்சியின் தலைவர் அரச தலைவர் மைத்திரிபால சிறிசேனவின் தலைமையின் கீழேயே தமது அணி செயற்படும் எனவும் தெரிவித்துள்ளனர்.

அவர்கள் மேலும் தெரிவித்ததாவது, தமிழ் மக்களின் தலைவர் என்ற வகையிலும் அனுபவமிக்க அரசியல்வாதி என்ற வகையிலும் எதிர்க்கட்சித் தலைவர் சம்பந்தன் எமக்கு முன்வைத்த காரணிகள் அனைத்தையும் இந்த நாட்டின் சிங்கள பெரும்பான்மை மக்கள் கவனத்தில் கொள்ள வேண்டும்.

இலங்கையராக நாம் அனைவரும் ஒன்றிணைந்து செயற்படுவோம். பிரிவினைவாதம் வேண்டாம். அனைத்துத் தரப்பையும் இணைத்து வெற்றிகொள்ள வேண்டும் என்று அவர் கூறியமை முக்கியமானதாகும்.

இந்த நிலைப்பாட்டை எட்டவே கடந்த காலங்களில் கடுமையாகப் போராட வேண்டிய தேவை இருந்தது. ஆனால் இன்று அவர்களின் நிலைப்பாடுகள் நாட்டை ஜக்கியப்படுத்தும் வகையிலேயே அமைந்துள்ளது.

தமிழ் தலைமைகளே இவ்வாறான நிலைப்பாட்டில் இருந்து செயற்பட்டு வருகின்ற நிலையில் தெற்கின் அரசியல்வாதிகள் இந்த நிலைப்பாட்டை செவிமடுக்காத காரணத்தினாலேயே இந்த நாடு குழப்பமடைந்தது என்பதை மீண்டும் சிந்திக்க வேண்டும்.

சம்பந்தன் ஒரு நேர்மையான அதேபோல் கொள்கையுடன் பயணிக்கும் அரசியல் வாதியாவார். ஆகவே எம்முடனான சந்திப்பில் அவர் முன்வைத்த காரணிகள் மிகவும் முக்கியத்துவமானவையாகும். ஆகவே அவருடன் நடந்த இந்த பேச்சு எமது அரசியல் பயணத்திலும் அதேபோல் நாட்டின் அரசியல் பயணத்திலும் மிகவும் மகத்துவம் வாய்ந்த ஒன்றாகவே கருதுகின்றோம் என்றனர். (5)

சு.கவின்...

பில், அவரது எதிர்க்கட்சித் தலைமையை ஏற்றுக் கொள்வதாகத் தெரிவித்துள்ளது.

அத்துடன், எதிரணியில் இருந்தபடி எதிர்க்கட்சித் தலைவராகத் தங்களை (சம்பந்தனை) ஏற்று செயற்பட விரும்பும் தமது அணிக்கு முக்கிய கட்டங்களில் தமிழ்த் தேசியக் கூட்டமைப்பின் ஒத்துழைப்பும் அவசியம் எனவும் கோரிக்கை விடுத்துள்ளனர்.

மேலும், வடக்கு கிழக்குக்கு வெளியில் வாழும் மக்களுக்காகவும் சம்பந்தன் குரல் கொடுக்கவேண்டும் எனவும் கேட்டுக் கொண்டுள்ளனர்.

நாடாளுமன்ற உறுப்பினர்களான எஸ். பி.திசாநாயக்க, சுசில் பிரேமஜயந்த, லக்ஷ்மன் யாப்பா அபேவர்தன, தயாசிறி ஜயசேகர, சந்திம வீரக்கொடி, திலங்க சுமதிபால ஆகியோர் இந்தச் சந்திப்பில் பங்கேற்றிருந்தனர். (5)

கடும்...

மீண்டும் பின்நோக்கிச் செல்லும். இவ்வாறு இரா.சம்பந்தன் எச்சரிக்கை விடுத்துள்ளார்.

அமெரிக்க காங்கிரஸ் குழுவினருடனான சந்திப்பில் மேற்படி விடயங்களைச் சுட்டிக்காட்டிய இரா.சம்பந்தன் மேலும் தெரிவித்ததாவது,

நாட்டில் காணப்படும் அடிப்படைப் பிரச்சினைகளுக்குத் தீர்வைக் கண்டு நாட்டை முன்னேற்றிச் செல்வதற்கு, அரச தலைவர் மைத்திரிபாலவும், தலைமை அமைச்சர் ரணிலும் இணைந்து பயணிக்க வேண்டும். நாட்டில் தற்போது காணப்படும் நிலமை எமக்கு அதிருப்தியாகவே உள்ளது.

பெரும்பான்மையான மக்கள் தேசியப் பிரச்சினைக்கான தீர்வு நிரந்தரமாக இருக்க வேண்டும் என்று விரும்பு கிறார்கள். ஆனால் ஒரு அரசமைப்பின் தேவையும் அதனால் ஏற்படக்கூடிய நன்மைகளையும் சிங்களத் தலைவர்கள் சிங்கள மக்கள் மத்தியில் கொண்டு செல்லாமல் இருப்பதுதான் காணப்படுகின்ற பிரச்சினையாகும். சில சிங்களத்தலைவர்கள் அனைத்து மக்கள் குறித்தும் நியாயமாக, சமத்துவமாக நோக்குவதை விடுத்து கடும் போக்காளர்களைத் திருப்திப் படுத்துவதிலேயே ஆர்வமாக உள்ளனர். இவ்வாறே தொடர்ந்தால் நாடு மீண்டும் பின்னோக்கிச் செல்ல நேரிடும்.

அரச தலைவரும், தலைமை அமைச்சரும், இதயசுத்தியுடன் சிங்கள மக்களிடம் சென்று புதிய அரசமைப்புக்கான தேவையை எடுத்துக் காட்டவேண்டும். 1988ஆம் ஆண்டிலிருந்து ஒவ்வொரு அரசும், அரச தலைவரும் இது தொடர்பில் முயற்சிகளை எடுத்து வந்துள்ளமையினால் இந்தக் கருமங்களை விளங்கிக் கொள்வதில் சிங்களமக்களுக்குச் சிரமம் இருக்காது - என்றார். (5)

நாளை...

முன்வைக்கப்பட்ட மூன்று வேண்டுகோள்களுக்கும், இதுவரையில் உரிய முறையில் பதில் கிடைக்கா மையின் காரணமாகவே பணிப்புறக்கணிப்பில் ஈடுபடவுள்ளதாக எரிபொருள் விநியோக தனியார் பவுசர் உரிமையாளர் சங்கத்தின் செயலர் சாந்த சில்வா தெரிவித்துள்ளார். (5)

வேகக்...

சேர்ந்த முருகன் நளினன் (வயது-24) என்ற இளைஞனே உயிரிழந்துள்ளார். அவருடன் பயணித்த சிவலிங்கம் ஜெனகன் (வயது-20) என்ற இளைஞனே தீவிர சிகிச்சைப் பிரிவில் சேர்க்கப்பட்டுள்ளார்.

மாங்குளத்திலிருந்து மல்லாவி நோக்கிச் செல்லும் பாதையில் உந்துருளியில் பயணித்த போது, வீதியோரத்தில் காணப்பட்ட மதகுடன் மோதி விபத்து இடம்பெற்றதாக பொலிஸார் தெரிவித்தனர். உந்துருளி வேகக் கட்டுப்பாட்டை இழந்ததே இதற்குக் காரணம் என்றும் பொலிஸார் குறிப்பிட்டனர். (5,72,105,110)

தனியார்...

கடைப்பிடித்தமைக்காக, இரண்டு பணியாளர்கள் பணியிலிருந்து நீக்கப்பட்டமைக்கு யாழ்ப்பாண வணிகர் கழகம் கடும் கண்டனம் தெரிவித்துள்ளது.

இது தொடர்பில் வணிகர் கழகம் அனுப்பி வைத்துள்ள செய்திக் குறிப்பில் முக்கியமாக தெரிவிக்கப்பட்டுள்ளதாவது,

போரில் உயிரிழந்த தமிழ் மக்களுக்கு மே 18 அன்று அஞ்சலி செலுத்துவது யாவரும் அறிந்ததே. உயிரிழந்தவர்களுக்கு உறவுகள் அஞ்சலி செலுத்துவது அவர்களின் அடிப்படை உரிமை. இதனை விமர்சனம் செய்வதற்கோ கருத்து தெரிவிப்பதற்கோ யாருக்கும் உரிமை இல்லை. இதனைச் செய்ய விடாது தடுப்பவர்கள் மனித சுபாவம் அற்றவர்கள். தமிழ் அரசியல் தலைமைகள் இந்த நிகழ்வை நடத்தும்படி அறிவுறுத்தியிருந்தார்கள்.

சில தென்னிலங்கை அரசியல் தலைவர்களும் அஞ்சலி செலுத்துவதற்கு ஆதரவைத் தெரிவித்திருந்தார்கள். இவ்வாறான நிலமையில், தனியார் வங்கி சில தென்னிலங்கை தீய சக்திகளுக்கு அடிபணிந்து நினைவேந்தலுக்கு அஞ்சலி செலுத்திய தமது பணியாளர்களை, பணியிலிருந்து நிறுத்துவது மிகப் பாரதூரமான விடயமாக தமிழ் மக்கள் கருதுகிறார்கள்.

நீண்ட காலம் தமிழ் மக்களுடன் நல்லுறவைப் பேணிய வங்கி இவ்வாறு செய்தது தவறு. இது தொடர்பில் வங்கியின் வடக்கு மாகாணத்துக்கான பிரதிநிதிகளை சந்தித்து அதிருப்தியை தெரிவித்திருந்தோம். வங்கி நிர்வாகம் இரு பணியாளர்களை வெகு விரைவில் வேலைக்கு அமர்த்தி தமிழ் மக்களுடனான ஒரு சுமுகமான நிலையை ஏற்படுத்த வேண்டும் என்றுள்ளது. (5,7)

வெளியார்...

தொழில் நடவடிக்கைகளை முன்னெடுக்க ஒத்துழைப்பு வழங்குகின்றனர். இவ்வாறு வடமராட்சி கிழக்கு பிரதேச செயலக மற்றும் கடற்றொழில் நீரியல்வளத் திணைக்கள உயர் அதிகாரிகள் தெரிவித்தனர்.

வடமராட்சி கிழக்கில் தென்னிலங்கை மீனவர்கள் பெரும் எடுப்பில் வந்து தங்கியிருந்து கடல் அட்டை பிடிக்கும் நடவடிக்கையில் ஈடுபட்டுள்ளனர். உள்ளூர் மீனவர்கள் எதிர்ப்புத் தெரிவித்து வருகின்றனர். இதற்கு எதிராகப் போராட்டம் நடத்துவதற்கான முயற்சிகளும் மேற்கொள்ளப்பட்டு வருகின்றன.

தென்னிலங்கை மீனவர்கள் வந்து தங்கியிருந்து தொழில் நடவடிக்கையில் ஈடுபடுவதற்கு திணைக்களங்கள் அனுமதி வழங்கியுள்ளதா என்று கேட்டபோதே, அதிகாரிகள் மேற்கண்டவாறு கூறினார்.

2016ஆம் ஆண்டு வடமராட்சி கிழக்கு பிரதேச செயலக ஒருங்கிணைப்புக் குழுக் கூட்டத்தில், வெளிமாவட்ட மீனவர்கள் தங்கியிருந்து தொழில் நடவடிக்கையில் ஈடுபடுவதற்கு எந்த அனுமதியும் வழங்குவதில்லை என்று தீர்மானம் நிறைவேற்றப்பட்டிருந்தது. அந்தத் தீர்மானம் கடந்த மாதம் இடம்பெற்ற ஒருங்கிணைப்புக் குழுக் கூட்டத்திலும் மீண்டும் நிறைவேற்றப்பட்டது.

இருப்பினும், இதனையும் மீறி வெளிமாவட்டங்களிலிருந்து வந்து தங்கியிருந்து சிலர் தொழில் நடவடிக்கைகளில் ஈடுபட்டு வருகின்றார்கள். பொலிஸாரின் உதவியுடன் அவர்களை வெளியேற்ற நடவடிக்கை எடுக்கப்படுகின்றது. சில நாள்களுக்கு முன்னர், அந்த வாடிகள் அமைந்துள்ள பிரதேசங்களில் துண்டறிக்கைகள் ஒட்டினோம். கால அவகாசம் வழங்கப்பட்டுள்ளது. இது தொடர்பில் பொலிஸ் நிலையத்தில் மீண்டும் முறைப்பாடு பதிவு செய்யப்பட்டுள்ளது.

கடலட்டை பிடிப்பதற்கு கொழும்பு அரசு அனுமதி வழங்கியுள்ளது. ஆனால் அவர்கள் தங்கியிருந்து தொழில் செய்வதற்கு உள்ளூர் வாசிகள் சிலரே உதவுகின்றனர். இவ்வாறு அதிகாரிகள் குறிப்பிட்டனர்.

வடமராட்சி கிழக்கில் உள்ள கடற்றொழில் சமாசங்கள் இந்த விவகாரம் தொடர்பில் இன்று கூடி ஆராயவுள்ளன. இந்தப் பிரச்சினைக்காக விரைவில் அவர்கள் போராட்டம் நடத்தவுள்ளதாகவும் தெரிவிக்கப்படுகின்றது. (5,114)

பொது வேட்பாளர்...

தைக் கூட யார் தயாரித்தார்கள் என்றே எனக்குத் தெரியாது. இவ்வாறு அரச தலைவர் மைத்திரிபால சிறிசேன பகிரங்க நிகழ்வில் கருத்துத் தெரிவித்துள்ளார்.

அரச தலைவரின் இந்த உரை கொழும்பு அரசியல் வட்டாரங்களில் பெரும் பரபரப்பை ஏற்படுத்தியுள்ளது. ஏற்கனவே கூட்டு அரசிலிருந்து சிறிலங்கா சுதந்திரக் கட்சி வெளியேற வேண்டும் என்ற கருத்து வலுப்பெற்று வரும் நிலையில், அரச தலைவர் மைத்திரிபால சிறிசேன ஐக்கிய தேசியக் கட்சி மீது கடும் தாக்குதல் நடத்தியது, அரசியல் அவதானிகளால் உற்று நோக்கப்படுகின்றது.

மாதுளுவாவே சோபித தேரரின் 76ஆவது ஜனன தின நிகழ்வு கொழும்பு இலங்கை மன்றக் கல்லூரியில் நேற்று இடம்பெற்றது. இந்த நிகழ்வில் கலந்து கொண்டு உரையாற்றுகையிலேயே அவர் மேற்கண்டவாறு கூறி யுள்ளார்.

அவர் மேலும் தெரிவித்ததாவது,

ஜனன தின நிகழ்வுக்கு எனக்கு அழைப்பு விடுக்கப்படவில்லை. இது தொடர்பில் இலங்கை மன்றக் கல்லூரி மற்றும் சோபித தேரர் நினைவு நிதியத்தின் தலைவர் ரவி கருணாநாயக்க ஆகியோரிடம் விசாரித்தேன். நாட்டில் தற்போது இப்படித்தான் வேலைகள் நடக்கின்றன.

சிறிலங்கா சுதந்திரக் கட்சியின் தலைமைப் பதவியை நான் ஏற்றுக் கொண்ட பின்னரே, 'ரொட்டி' தீஞ்சு சாப்பிட முடியாத அளவுக்கு எவ்வாறு கருகிப்போனது என்பதை என்னுடன் சம்பாசணைக்கு வந்தால் நன்கு கூற முடியும். தேரரின் நோக்கத்தையும் எதிர்பார்ப்பையும் சிதறடித்தது யார் ?

நாடாளுமன்றத்தில் ஐக்கிய தேசியக் கட்சிக்கு 47 ஆசனங்கள் மாத்திரமே இருந்தன. நான் பதவியேற்ற போது 47 ஆசனங்களை வைத்திருந்த ரணில் விக்கிரமசிங்கவும் தலைமை அமைச்சராகப் பதவியேற்றார். நாடாளுமன்றத்தில் மூன்றில் இரண்டு பெரும்பான்மை மகிந்த ராஜபக்சவுக்கும், ஐக்கிய மக்கள் சுதந்திர முன்னணிக்குமே இருந்தது. ஐக்கிய மக்கள் சுதந்திர முன்னணிக்கு 142 ஆசனங்கள் இருந்தன. சிறிலங்கா சுதந்திரக் கட்சிக்கு 127 ஆசனங்கள் இருந்தன.

கடந்த அரச தலைவர் தேர்தலில் பொது வேட்பாளர் கிடைக்காத காரணத்தினால் என்னைப் பயன்படுத்திக்கொண்டனர். கடந்த 2015ஆம் ஆண்டு ஜனவரி 8 ஆம் திகதிக்கு பின்னர் நடைமுறைப்படுத்திய 100 நாள் திட்டத்தை உருவாக்கியது யார் என்று எனக்குத் தெரியாது. 100 நாள் வேலைத்திட்டம் மிகப் பெரிய தவறு. இல்லாவிட்டால் ஜனவரி 8 ஆம் திகதி இரவே நாடாளுமன்றத்தை கலைத்திருக்கலாம்.

அமைச்சரவைக்கு வந்த பல தீர்மானங்களை நான் தடுத்து நிறுத்தியுள்ளேன். அமைச்சரவைக்கு ஒரு தடவை அரச வங்கிகளில் உள்ள நிதியை தனியார் வங்கிக்கு மாற்றும் தீர்மானத்தைக் கொண்டுவந்தனர். நான் அதற்கு எதிராக நின்றேன். இதனை நிறைவேற்ற மூன்று மாதங்கள் அமைச்சரவையில் முயற்சித்தனர். நான் அதற்கு இடமளிக்கவில்லை. அன்று அந்தத் தீர்மானம் நிறைவேற்றப்பட்டிருந்தால், மக்கள் வங்கியும், இலங்கை வங்கியும், தேசிய சேமிப்பு வங்கியும் மூட வேண்டிய நிலை ஏற்பட்டிருக்கும்.

அரசின் கடந்த மூன்றரை ஆண்டுகளில் இந்த நாட்டில் என்ன நடந்தது என்பது குறித்து திறந்த கலந்துரையாடலுக்கோ, தொலைக்காட்சி பொது நிகழ்ச்சிக்கோ அழைத்தால் வருவதற்கு தயாராக இருக்கின்றேன்.

மலேசியாவின் தலைமை அமைச்சர் மஹாதீர் முஹம்மத் பதவியேற்று ஐந்து நாள்களில் ஒன்பது அமைச்சர்களை கைது செய்ததாகவும், 144 வர்த்தகர்களை மோசடிக் குற்றச்சாட்டில் கைது செய்ததாகவும் ஆங்கில தேசிய ஊடகமொன்றில் செய்தி வெளியாகியுள்ளது.

என்னுடைய ஒளிப்படத்தையும் அவருடைய ஒளிப்படத்தையும் போட்டு இந்தச் செய்தியை வெளியிட்டுள்ளனர். என்னுடைய ஒளிப்படத்துக்குக் கீழ் 3 ஆண்டுகள் எனக் குறிப்பிட்டு கேள்விக் குறியை இட்டுள்ளனர். இந்த தகவல் பொய்யானது. இந்தச் செய்தி வெளியானதும் நான் மலேசியாவிலுள்ள தூதரகத்துக்கு தொடர்பு கொண்டு கதைத்தேன். அவர்கள் அப்படியொன்று நடக்கவில்லையென்று கூறினர்.

நான் இந்த அரசைப் பொறுப்பெடுத்த நாள் முதல் நடைபெற்ற பல்வேறு விடயங்கள் உள்ளன. அவற்றை நான் கூற விரும்பவில்லை. தேவை ஏற்பட்டால் கூறுவதற்கும் நான் பின்னிற்கப் போவதில்லை. எனது அரசியல் வாழ்வில் 47 ஆண்டுகளையும் வரைபில் காட்டினால், கீழ் இருந்து உயரத்தை நோக்கியே சென்றுள்ளது. இந்த அரசின் 3 ஆண்டுகளில்தான் அது கீழ் நோக்கிச் சென்றுள்ளது. சில கட்சிகள் எதிர்வரும் அரச தலைவர் தேர்தலுக்கான வேட்பாளர்களை அறிவித்துள்ளன. இது போன்ற குற்றச் செயல் எதுவுமில்லை. தேர்தல் பரபரப்பு காரணமாக அரச அதிகாரிகள் வேலைகளை செய்வதில்லை. இதனால், நாடு உறுதிப்பாடற்ற நிலமைக்குச் செல்லும் - என்றார். (5)

தமிழர்களின்...

ஐ.நா. மனித உரிமைகள் சபைத் தீர்மானத்தை அடிப்படையாகக் கொண்டு இலங்கை தொடர்பில் தமது நிலைப்பாட்டை பன்னாட்டுச் சமூகம் தெளிவுபடுத்த வேண்டும்.

இலங்கை அரசு வழங்கிய வாக்குறுதிகள் கடைப்பிடிக்கப்பட்டு நிறைவேற்றப்படுவதை பன்னாட்டுச் சமூகம் உறுதிப்படுத்த வேண்டும் எனவும். மேலும் பன்னாட்டுச் சமூகம் இலங்கை தொடர்பில் வெறும் பார்வையாளராக மாத்திரம் இருக்க முடியாது. இலங்கை அரசு தமது வாக்குறுதிகளை நிறைவேற்றாது போகும் பட்சத்தில் பாதிக்கப்பட்ட மக்களின் பாதுகாப்பை உறுதி செய்வதிலும் மீள்நிகழாமையை உறுதி செய்வதிலும் பன்னாட்டுச் சமூகத்தின் அணுகுமுறை எவ்வாறு இருக்கும் என்பதையும் வலியுறுத்த வேண்டும் - என்றார். (5)

வர்த்தகத் தொகுதியை அமைக்க அனுமதி வழங்குமாறு கோரிக்கை

ஒதுக்கப்பட்ட ஆயிரம் மில்லியன் ரூபா அப்படியே இருப்பதாக ரணில் தெரிவிப்பு

யாழ்ப்பாணம், மே 31

யாழ்ப்பாணத்தில் அமைக்கத் திட்டமிடப்பட்ட வர்த்தகத் தொகுதிக்குரிய ஆயிரம் மில்லியன் ரூபா நிதி ஒதுக்கீடு, தெற்கு இடருக்குப் பயன்படுத்தப்படவில்லை. அந்த நிதி அப்படியே உள்ளது.

இவ்வாறு தலைமை அமைச்சர் ரணில் விக்கிரமசிங்க தெரிவித்தார்.

யாழ்ப்பாண மாவட்டச் செயலகத்தில் நடைபெற்ற சிறப்பு அபிவிருத்திக் குழுக் கூட்டத்திலேயே மேற்கண்டவாறு கூறினார்.

யாழ்ப்பாணத்தில் 7 மாடிகளைக் கொண்ட நவீன வர்த்தகத் தொகுதி (கொமர்சியல் கொம்பிளக்ஸ்) அமைப்பதற்கு 2016ஆம் ஆண்டு வரவு-செலவுத் திட்டத்தின் ஊடாக ஆயிரம் மில்லியன் ரூபா நிதி உள்ளூராட்சிமற்றும் மாகாணசபைகள் அமைச்சின் ஊடாக நிதி ஒதுக்கப்பட்டிருந்தது.

வர்த்தகத் தொகுதியை யாழ்ப்பாண நகரில் அமைப்பதா அல்லது செம்மணியில் அமைப்பதா என்ற இழுபறியில் அதற்கான வேலைகள் ஆரம்பிக்கப்பட்டிருக்கவில்லை.

இந்த நிலையில், தலைமை அமைச்சர் ரணில் விக்கிரமசிங்க தலைமையில் நடைபெற்ற கூட்டத்தில், யாழ்ப்பாண நகரில் வர்த்தகத் தொகுதி அமைக்கப்படவேண்டும் என்ற கோரிக்கை முன்வைக்கப்பட்டது. ஏற்கனவே ஒதுக்கப்பட்ட ஆயிரம் மில்லியன் ரூபா நிதி, தெற்குப்பேரிடருக்கு வழங்கப்பட்டு விட்டதாகவும், மீளவும் நிதி ஒதுக்குமாறு கூறப்பட்டது.

அதற்குத் தலைமை அமைச்சர், தெற்குப் பேரிடர் விவகாரங்களை தானே நேரில் கையாண்டதாகவும், இந்த நிதி தெற்குப் பேரிடருக்குப் பயன்படுத்தப்படவில்லை என்றும்

அந்த நிதி அப்படியே இருப்பதாகத் தெரிவித்தார்.

இதனையடுத்து, வர்த்தகத் தொகுதியை அமைப்பதற்குரிய அனுமதியை வழங்குமாறும், பூச்சிய வரவு-செலவுத் திட்டம் நடைமுறையில் இருப்பதால் கடந்த வரவு - செலவுத் திட்டத்தில் ஒதுக்கப்பட்ட ஆயிரம்மில்லியன் ரூபாநிதியை மீளவும் ஒதுக்குமாறு கோரிக்கை விடுக்கப்பட்டது. அதனைத் தலைமை அமைச்சரும் ஏற்றுக் கொண்டார். (5)

நாட்டின் அபிவிருத்தி நிதியில் 0.5 சதவீதமே இங்கு ஒதுக்கீடு

அதிகரித்து வழங்குமாறு எதிர்க்கட்சி தலைவர் தவராசா கோரிக்கை

யாழ்ப்பாணம், மே 31

நாட்டின் அபிவிருத்திக்கு 168 ஆயிரம் கோடி ரூபா ஒதுக்கப்பட்டது. அந்த நிதியில் 800 கோடி ரூபா மாத்திரமே யாழ்ப்பாணத்துக்கு ஒதுக்கப்பட்டது. இது ஒட்டுமொத்த நிதி ஒதுக்கீட்டில் 0.5 சதவீதமே. இந்த நிதி ஒதுக்கீட்டை அதிகரித்து வழங்க நடவடிக்கை எடுக்கவேண்டும். இவ்வாறு வடக்கு மாகாண எதிர்க்கட்சித் தலைவர் சி.தவராசா, தலைமை அமைச்சர் ரணில் விக்கிரமசிங்கவிடம் கோரிக்கை விடுத்தார்.

யாழ்ப்பாண மாவட்டச் செயலகத்தில் இடம்பெற்ற அபிவிருத்தி தொடர்பில் ஆராயும் கூட்டத்திலேயே மேற்கண்டவாறு கூறினார்.

தேசிய பொருளாதார உற்பத்திக்கு வடக்கின் பங்களிப்பு மிகக் குறைவாக இருப்பதாகத் தலைமை அமைச்சர் ரணில் விக்கிரமசிங்க தனது உரையில் சுட்டிக்காட்டியிருந்தார்.

இதன் பின்னர் கருத்துத் தெரிவித்த வடக்கு மாகாண எதிர்க்கட்சித் தலைவர் சி.தவராசா, நாட்டின் ஒட்டுமொத்த அபிவிருத்துக்குமான (மூலதனச் செலவு) 168 ஆயிரம் கோடி ரூபா (1681 பில்லியன் ரூபா) ஒதுக்கப்பட்டது. யாழ்ப்பாணத்தின் அபிவிருத்திக்கு அந்த நிதியில் 0.5 சதவீதமே, அதாவது 800 கோடி ரூபா மாத்திரமே வழங்கப்பட்டது. இந்த நிதி ஒதுக்கீட்டை அதிகரிக்க வேண்டும்.

நாட்டில் 25 மாவட்டங்கள் இருக்கின்றன. ஒவ்வொரு மாவட்டங்களுக்கு சரிசமமாகப் பங்கிட்டால்கூட 4 சதவீதம் ஒதுக்கப்பட வேண்டும். ஆகக் குறைந்தது ஒரு வீதமாவது யாழ்ப்பாண மாவட்டத்துக்கு வழங்கப்பட வேண்டும். யாழ்ப்பாணத்துக்கான ஒதுக்கீட்டை அதிகரிக்க நடவடிக்கை எடுக்க வேண்டும் - என்றார். (5)

வடக்கில் சிங்களச் சிற்றூழியர் நியமனத்தை நிறுத்துங்கள்

ரணிலிடம் கோரிக்கை

யாழ்ப்பாணம், மே 31

வடக்கு மாகாணத்தில் சிங்களவர்களைச் சிற்றூழியர்களாக நியமிக்கப்படுவதை நிறுத்துமாறு, தலைமை அமைச்சர் ரணில் விக்கிரமசிங்கவிடம், யாழ்ப்பாணம் மாநகர சபை உறுப்பினர் வி.குகேந்திரன் கோரிக்கை விடுத்தார்.

யாழ்ப்பாண மாவட்டச் செயலகத்தில் கடந்த திங்கட்கிழமை நடைபெற்ற கூட்டத்திலேயே மேற்படி கோரிக்கையை முன்வைத்தார்.

வடக்கு மாகாணத்தில் சிங்களவர்கள் சிற்றூழியர்களாக நியமிக்கப்படுகின்றனர். இங்கு அதற்குப் பொருத்தமானவர்கள் இருக்கும் நிலையில் தென்பகுதியைச் சேர்ந்தவர்கள் நியமனம் செய்யப்படுகின்றனர்.

அவர்கள் நியமனம் கிடைத்து 6 மாத காலம் இங்கே பணியாற்றுகின்றார்கள். பின்னர் தமது சொந்த இடங்களுக்கு இடமாற்றம் பெற்றுச் செல்கின்றனர். அந்தப் பதவிகளுக்கு இங்கே மீண்டும் வெற்றிடம் ஏற்படுகின்றது. சிற்றூழியர் நியமனங்களை இங்குள்ளவர்களுக்கே வழங்க நடவடிக்கை எடுக்கவேண்டும், என்று மாநகர சபை உறுப்பினர் கோரிக்கை முன்வைத்தார்.

அதற்குரிய நடவடிக்கை எடுப்பதாகத் தலைமை அமைச்சர் ரணில் பதிலளித்தார்.

இதேவேளை, தலைமை அமைச்சர் ரணில் விக்கிரமசிங்கவுக்கு எதிரான நம்பிக்கையில்லாத் தீர்மானத்தை எதிர்ப்பதற்குத் தமிழ்த் தேசியக் கூட்டமைப்பு சில நிபந்தனைகளை விதித்திருந்தது.

அதில், வடக்கு - கிழக்கில் தென்பகுதியைச் சேர்ந்தவர்கள் சிற்றூழியர்களாக நியமிக்கப்படக் கூடாது என்றும் குறிப்பிட்டிருந்தது.

அதனைத் தலைமை அமைச்சர் ஏற்றுக் கொண்டிருந்தமை குறிப்பிடத்தக்கது. (5)

சுற்றுலாத்துறை அபிவிருத்தியின் பயனை வடக்கு மக்களை அனுபவிக்க விடுங்கள்

தெற்கு அரசியல்வாதியின் உறவினர்களின் ஊடுருவலை நிறுத்துமாறு அஸ்மின் கோரிக்கை

முல்லைத்தீவு மாவட்டத்தின் முக்கியமான சுற்றுலாத் தளங்கள் அனைத்தும், அமைச்சர் நிமல் சிறிபாலடி சில்வாவின் உறவினர்கள் 25 பேருக்கு வழங்கப்பட்டிருக்கின்றது. அதை முதலில் மீளப் பெற்றுக் கொள்ளுங்கள். சுற்றுலா அபிவிருத்தியின் பயனை வடக்கு மக்கள் அனுபவிக்கட்டும். இவ்வாறு வடக்கு மாகாண சபை உறுப்பினர் அஸ்மின், தலைமை அமைச்சர் ரணில் விக்கிரமசிங்கவிடம் கோரிக்கை விடுத்தார்.

யாழ்ப்பாண மாவட்டச் செயலகத்தில் கடந்த திங்கட்கிழமை, அபிவிருத்தி தொடர்பில் ஆராயும் கூட்டம் நடைபெற்றது. இந்தக் கூட்டத்திலேயே மேற்படி கோரிக்கை முன்வைக்கப்பட்டது.

வடக்கில் சுற்றுலாத்துறை அபிவிருத்தி செய்யப்பட வேண்டும் என்றும், அது தொடர்பாக அனைவரும் கவனஞ்செலுத்த வேண்டும் எனவும், தலைமை அமைச்சர் ரணில் விக்கிரமசிங்கதனதுஉரையில்குறிப்பிட்டார்.

இதன் பின்னர் உரையாற்றிய வடக்கு மாகாண சபையின் உறுப்பினர் அஸ்மின், வடக்குச் சுற்றலாத்துறையின் ஊடாகக் கிடைக்கும் நன்மைகளை வடக்கு மக்கள் அனுபவிக்க வேண்டும். முல்லைத்தீவு மாவட்டத்திலுள்ள முக்கியமான சுற்றுலாத் தளங்கள் அனைத்தும், அமைச்சர் நிமல் சிறிபால டி சில்வாவின் உறவினர்கள் 25 பேருக்கு வழங்கப்பட்டிருக்கின்றது. அதை மீளப் பெற்று வடக்கு மக்களிடம் ஒப்படையுங்கள். வவுனியா மாவட்டத்தின் செட்டிக்குளம் பிரதேசத்துக்கு உட்பட்ட காணிகள், அநுராதபுரம் மாவட்டத்தின் ஒயாமடுப் பிரதேச செயலர் பிரிவால் கையாளப்பட்டு, ஒயாமடு மக்களுக்கு வழங்கப்படுகின்றது. அதன் பின்னர் அதிவேக நெடுஞ்சாலை வலையமைப்பில் வடக்கையும் இணைப்பதால், சுற்றுலாத்துறையூடாக நன்மை வடக்கு மக்களுக்குக் கிடைக்கப் போவதில்லை - என்றார். இந்தக் கோரிக்கைக்கும், தலைமை அமைச்சர் ரணில் விக்கிரமசிங்க, பார்ப்போம் - என்றே பதிலளித்தார். (5)

கட்டடத்தை அமைக்க துரித நடவடிக்கை தேவை

ரணிலிடம் வலியுறுத்து

யாழ்ப்பாணம் மாநகர சபைக்குரிய கட்டடத்தை அமைப்பதற்குத்துரிதநடவடிக்கைதேவை. கட்டடம் அமைப்பதற்குரிய பணம் உள்ளபோதும், கட்டுமானத் திட்டத்தை நகர அபிவிருத்தி அதிகார சபை இன்னமும்வழங்காததே இதற்குக்காரணம். இவ்வாறு யாழ்ப்பாண மாநகர சபை மேயர் இ.ஆர்னோல்ட் தலைமை அமைச்சர் ரணில் விக்கிரமசிங்கவிடம் தெரிவித்தார்.

யாழ்ப்பாணம் மாநகர சபைக்குரிய கட்டடம், யாழ்ப்பாண நகர் அபிவிருத்தித் திட்டத்தின் கீழ் உலக வங்கியால் அமைக்கப்படும் என்று தெரிவிக்கப்பட்டிருந்தது. இருப்பினும் திட்டத்தைமுன்னெடுப்பதில்இருந்த கால தாமதம் மற்றும் உலக வங்கியின் நிபந்தனைகளை இந்தத் திட்டம் பூர்த்தி செய்யாமை காரணமாக, உலக வங்கி நிதி உதவி வழங்க முடியாது என்று தெரிவித்தது.

மாநகரசபைக்குரிய கட்டடம் அமைப்பதற்கு ஆயிரத்து 800 மில்லியன் ரூபா தேவை என்று மதிப்பிடப்பட்டது. இதில் ஆயிரம் மில்லியன் ரூபாவை, நகர அபிவிருத்தி அதிகார சபை இரண்டு கட்டங்களாக வழங்க இணங்கியுள்ளது. மாகாண சபை 500 மில்லியன் ரூபாவை வழங்க இணக்கம் தெரிவித்தது.

யாழ்ப்பாணம் மாநகர சபை தனது நிலையான வைப்பிலிருந்து 300 மில்லியன் ரூபாவை வழங்க இணங்கியுள்ளது.

நிதி தயாராக இருந்தபோதும், நகர அபிவிருத்தி அதிகார சபையினால் கட்டுமானத் திட்டத்துக்கான அனுமதி வழங்கப்படவில்லை. மிக நீண்ட காலமாக இழுபறி நிலையில் இருக்கின்றது. அதனை விரைந்து தீர்க்க நடவடிக்கை எடுக்க வேண்டும் என்று, யாழ்ப்பாண மாநகர சபையின் மேயர் ஆர்னோல்ட் கோரிக்கை விடுத்தார்.

இதற்குத் தலைமை அமைச்சர், பெரு நகர அபிவிருத்தி அமைச்சுடன், மீள்குடியேற்ற அமைச்சின் செயலரை கலந்துரையாடி, நகர அபிவிருத்தி அதிகார சபையால் கட்டுமானத் திட்டத்தை விரைந்து வழங்க நடவடிக்கை எடுக்குமாறு குறிப்பிட்டார். (5)

கேலிச்சித்திரம்

மாகாண சபைத் தேர்தலை விரைவில் நடத்தவேண்டும்

அரசுக்கு தேசப்பிரிய அழுத்தம்

கொழும்பு, மே 31

ஆயுள்காலம் முடிவடைந்துள்ள மாகாண சபைகளின் தேர்தலை விரைவாக நடத்துவதற்கான நடவடிக்கைகளை மேற்கொள்ளுமாறு வலியுறுத்தி அரச தலைவர், தலைமை அமைச்சர், சபாநாயகர் மற்றும் எதிர்க்கட்சித் தலைவர் ஆகியோருக்கு தேர்தல் ஆணையாளர் மகிந்த தேசப்பிரிய கடிதமொன்றை அனுப்பி வைத்துள்ளார்.

சப்ரகமுவ, வடமத்திய, கிழக்கு மாகாண சபைகளின் ஆயுள்காலம் ஏற்கனவே முடிவடைந்து எட்டு மாதங்கள் கடந்துள்ள நிலையில், எதிர்வரும் செப்ரெம்பர் மாதத்துடன் வடக்கு, வடமேல், மத்திய மாகாண சபைகளின் ஆயுள்காலம் நிறைவடையவுள்ளது.

மாகாண எல்லை நிர்ணயத்தை மேற்கொள்வதற்காக நியமிக்கப்பட்ட குழுவின் அறிக்கையும் அரசிடம் கையளிக்கப்பட்டுள்ளது.

மாகாண சபைத் தேர்தல் திருத்தச் சட்டத்துக்கான நடவடிக்கைகளை அரசு இன்னமும் மேற்கொள்ளவில்லை.

புதிய முறைமையின்கீழ் நடைபெற்ற உள்ளூராட்சி சபைத் தேர்தலில் பெரிய குறைபாடுகள் காணப்பட்டமையால் மாகாண சபைத் தேர்தலை பழைய விருப்பு வாக்கு முறைமையில் நடத்துமாறு பல கட்சிகள் கோரிக்கைவிடுத்துள்ளநிலையில், தேர்தல்கள் ஆணையாளரும் மாகாண சபைத் தேர்தலை நடத்துவதற்கான நடவடிக்கையை உடனடியாக மேற்கொள்ளுமாறு அரசுக்கு அனுப்பிவைத்துள்ள கடிதத்தில் அழுத்தம் கொடுத்துள்ளார். (5)

மைத்திரியுடனும் காங்கிரஸ் குழு முக்கிய பேச்சு

கொழும்பு, மே 31

இலங்கை வந்துள்ள மக்கிலேனென் தொன்பெர்ரி தலைமையிலான ஐக்கிய அமெரிக்காவின் காங்கிரஸ் குழுவினர் நேற்று முற்பகல் அரச தலைவரின் உத்தியோகபூர்வ இல்லத்தில் அரச தலைவர் மைத்திரிபால சிறிசேனவைச் சந்தித்துப் பேச்சு நடத்தினர்.

உலக நாடுகளுடன் ஒத்துழைப்புடனும், நட்புடனும் செயற்படும் நாடு இலங்கை என்று இதன்போது தெரிவித்த அரச தலைவர் மைத்திரி, இலங்கை இராணுவத்தின் பயிற்சி நடவடிக்கைகளுக்கு ஐக்கிய அமெரிக்காவிடமிருந்து கிடைக்கும் ஒத்துழைப்பை நினைவுகூர்ந்தார்.

இலங்கைக்கும் அமெரிக்காவுக்குமிடையில் இராணுவப் பயிற்சிச் செயற்றிட்டங்கள் தொடர்ச்சியாக இடம்பெற்றுவருவதுடன், அவற்றை மேலும் அபிவிருத்தி செய்து, பாதுகாப்புச் சேவையில் தொழில்நுட்ப அறிவின் பயன்பாட்டை அதிகரிக்கவேண்டியதன் அவசியத்தை சுட்டிக்காட்டிய அரச தலைவர் நவீன உலகில் பாதுகாப்புச் சேவைகளில் தொழில்நுட்பம் இன்றியமையாதது எனத் தெரிவித்தார்.

இலங்கைக்கு போதைப்பொருள் கடத்தப்படும்மார்க்கங்களைக் கட்டுப்படுத்துவதற்கு ஐக்கிய அமெரிக்காவின் உதவி அவசியமாகும் என்பதுடன், அதன் பொருட்டு இரு நாடுகளுக்குமிடையில் பாதுகாப்பு, ஒத்துழைப்பு காணப்படவேண்டும் என்றும் அரச தலைவர் இதன்போது சுட்டிக்காட்டினார்.

போதைப்பொருள் கடத்தலைத் தடுப்பதற்குத் தேவையான ஒத்துழைப்புகளை இலங்கைக்கு வழங்க இணக்கம் தெரிவித்த காங்கிரஸ் குழு உறுப்பினர்கள், இலங்கையைப் பலமான சுபீட்சம்மிக்க நாடாகக் கட்டியெழுப்புவதற்குத் தேவையான உதவிகளை வழங்குதல் தமது நாட்டின் கொள்கை எனவும் தெரிவித்தனர்.

இலங்கையின் உள்நாட்டுப் பாதுகாப்பானது, பிராந்திய பாதுகாப்புக்கும் உலகளாவிய அமைதிக்கும் முக்கியமானது எனக் குறிப்பிட்ட காங்கிரஸ் பிரதிநிதிகள், இருநாடுகளுமிடையிலான பாதுகாப்பு மற்றும் பாதுகாப்புப் படையினரின் ஒத்துழைப்புகளைப் பலப்படுத்துவதற்கான புதிய நடவடிக்கைகள் தொடர்பாகக் கண்டறிதலே தமது இந்தப் பயணத்தின் நோக்கம் என்றும் தெரிவித்தனர்.

அரச தலைவரின் செயலாளர் ஒஸ்ரின் பெர்னாண்டோ, வெளிநாட்டலுவல்கள் அமைச்சின் செயலாளர் பிரசாத் காரியவசம், இலங்கைக்கான அமெரிக்கத் தூதுவர் அதுல் கேஷாப் உள்ளிட்டோர் இந்தச் சந்திப்பில் கலந்துகொண்டனர். (5)

118 பேரில் உங்கள் ஆக்கள் இல்லையா?

மைத்திரி, ரணில், மகிந்தவுக்கு அநுர பகிரங்கச் சவால்

கொழும்பு, மே 31

"பிணைமுறி மோசடியை மூடிமறைப்பதற்காக அர்ஜுன் அலோசியஸிடம் நிதி பெற்ற 118 பேரில் தங்கள் கட்சியைப் பிரதிநிதித்துவப்படுத்தும் நாடாளுமன்ற உறுப்பினர்கள் இல்லை என்ற உத்தரவாதத்தை நாட்டு மக்களுக்கு வழங்க முடியுமா?" இவ்வாறு அரச தலைவர் மைத்திரிபால சிறிசேன, தலைமை அமைச்சர் ரணில் விக்கிரமசிங்க மற்றும் முன்னாள் அரச தலைவர் மகிந்த ராஜபக்ஷ ஆகியோருக்கு சவால் விடுத்துள்ளார் ஜே.வி.பியின் தலைவர் அநுரகுமார திஸாநாயக்க.

பிணைமுறி மோசடியுடன் தொடர்புடைய பெப்பெர்ச்சுவல் ட்ரஷரீஸ் நிறுவனத்தின் உரிமையாளர் அர்ஜுன் அலோசியஸிடமிருந்து 10 இலட்சம் ரூபா காசோலையை முன்னாள் அமைச்சர் தயாசிறி ஜயசேகர பெற்றார் என்ற தகவல் உறுதியானதையடுத்து, பிணைமுறி விவகாரம் இலங்கை அரசியல் களத்தில் மீண்டும் பேசுபொருளானது.

பிணைமுறி மோசடியை மூடிமறைக்க 118 பேருக்கு நிதி வழங்கப்பட்டுள்ளது. அவர்கள் தொடர்பான விவரங்களும் வெளியிடப்பட வேண்டும் என்று தயாசிறி ஜயசேகர வலியுறுத்தி வருகின்றார். தகவல் அறியும் உரிமையின்கீழ் இவ்விவரங்களைப் பெறுவதற்கு நாடாளுமன்ற உறுப்பினர் ரஞ்சன் ராமநாயக்க அரச தலைவரின் செயலருக்குக் கடிதம் அனுப்பியுள்ளார். அத்துடன், அரசியல் பிரமுகர்களும் இது தொடர்பில் பல கோணங்களில் கருத்துகளை வெளியிட்டு வருகின்றனர்.

இந்த நிலையிலேயே ஜே.வி.பியின் தலைவர் அநுரகுமார திஸாநாயக்க நாட்டின் பிரதான மூன்று கட்சிகளின் தலைவர்களுக்கு இந்தச் சவாலை விடுத்துள்ளார்.

"118 பேரின் பெயர், விவரங்களையும் ஜனாதிபதி வெகுவிரைவில் அம்பலப்படுத்தவேண்டும். விவரங்கள் அனைத்தும் நாடாளுமன்றத்தில் சமர்ப்பிக்கப்படவேண்டும்" என்று நாடாளுமன்ற உறுப்பினர் அநுரகுமார வலியுறுத்தியுள்ளார். (5)

ரணிலின் சகாக்களுக்கு ஆப்பு!

இன்று கூடுகின்றது ஐ.தே.கவின் செயற்குழு

ஐக்கிய தேசியக் கட்சியின் தலைவரான தலைமை அமைச்சர் ரணில் விக்கிரமசிங்கவின் விசுவாசிகளைக் கட்சியின் முக்கிய பதவிகளிலிருந்து தூக்குவதற்குரிய திட்டமொன்றை ஐ.தே.கவின் புரட்சிக்குழுவகுத்துவருகின்றதுஎன அறியமுடிகின்றது.

இதன்படி கட்சியின் மத்திய செயற்குழுவிலுள்ள ரணிலின் சகாக்களுக்குப் பதிலாக புதியவர்களை உள்ளே அனுப்புவதற்கும், கட்சியின் அரசியல் குழுவின் ஊடாக இந்தத் திட்டத்தை நடைமுறைப்படுத்துவதற்கும் அந்தக் குழு உத்தேசித்துள்ளது. கட்சியின் முதற்கட்ட மறுசீரமைப்புப் பணி முடிவடைந்துள்ள நிலையில், ஐக்கிய தேசியக் கட்சியின் மத்திய செயற்குழுக் கூட்டம் இன்று முதற்றடவையாக தலைமை அமைச்சர் ரணில் விக்கிரமசிங்க தலைமையில் சிறிகொத்தவில் நடைபெறவுள்ளது.

இதன்போது உப பொருளாளர் பதவி உள்பட முக்கிய பதவிகளுக்குப் புதியவர்கள் நியமிக்கப்படவுள்ளனர். அத்துடன், கட்சியின் மத்திய செயற்குழுவுக்குப் புதிய உறுப்பினர்களை நியமிப்பது குறித்தும் விரிவாக ஆராயப்படவுள்ளது.

தலைவர், பிரதித் தலைவர், உப தலைவர், பொதுச் செயலர், தவிசாளர், பொருளாளர், தேசிய அமைப்பாளர் பதவிகளை வகிப்பவர்கள் மத்திய குழுவில் கட்டாயம் இடம்பெறவேண்டும். நிர்வாகக்குழு உறுப்பினர்கள் தெரிவானது வருடா வருடம் இடம்பெறவேண்டும் எனக் கூறப்படுகின்றது.

கடந்த காலத்தில் ஐ.தே.கவின் செயற்குழுவுக்கு ரணிலுக்கு விசுவாசமான வர்களே நியமிக்கப்பட்டனர் என்ற குற்றச் சாட்டுப் பரவலாக முன்னவைக்கப்பட் டது. இதன்காரண மாகவே கட்சி மறுசீரமைப்புப் பற்றி ஆராய விசேட அரசியல் சபை அமைக்கப்பட்டது.

இவ்வாறானதொரு பின்புலத்திலேயே வருடாந்தப் புதிய உறுப்பினர்கள் தெரிவைச் சந்தர்ப்பமாகப் பயன்படுத்தி ரணிலுக்குச் சார்பானவர்களுக்குப் பதிலாக புதியவர்களை நியமிக்கத் திட்டம் வகுக்கப்பட்டுள்ளது.

அதேவேளை, ஐ.தே.கவின் மூத்த உறுப்பினர்கள் 11 பேரிடமிருந்து தொகுதி அமைப்பாளர் பதவியும் பறிக்கப்படவுள்ளது. இவர்கள் 11 பேரும் ரணிலுக்குச் சார்பானவர்கள். புதியவர்களுக்கு வாய்ப்பளிக்கும் நோக்கிலேயே இந்த முடிவு எடுக்கப்படவுள்ளது. (5)

இலங்கையின் எண்ணெய் வளத்தை ஆய்வு செய்யும் ஒப்பந்தம் கைச்சாத்து

கொழும்பு, மே 31

இலங்கையில் இயற்கை எரிவாயு மற்றும் எண்ணெய் வளத்தை ஆய்வு செய்வதற்கான ஒப்பந்தத்தை பெற்றோலிய வளங்கள் அபிவிருத்தி அமைச்சர் அர்ஜுன ரணதுங்க கைச்சாத்திட்டுள்ளார்.

இந்த நிகழ்வு பெற்றோலிய வளங்கள் அபிவிருத்திச் செயலகத்தில் இடம்பெற்றது. இந்த ஒப்பந்தமானது உலகின் மிகப்பெரிய எரிபொருள் சேவை வழங்கும் நிறுவனமான ஸ்க்லம்பர் நிறுவனத்தின் உபநிறுவனமான ஈஸ்டன் எக்கோ டி.எப்.சீ.சீ நிறுவனத்தின் இலங்கைப் பிரதிநிதிகள் மற்றும் இலங்கை அரசு இடையில் இடம் பெற்றது.

இலங்கை அரசு சார்பாக பெற்றோலிய வளங்கள் அபிவிருத்தி அமைச்சின் அமைச்சர் அர்ஜுன ரணதுங்க ஒப்பந்தத்தில் கையெழுத்திட்டுள்ளார்.

இந்த நிகழ்வின் பின் இடம்பெற்ற ஊடகவியலாளர்கள் சந்திப்பின் போது கருத்து தெரிவித்த அமைச்சர்:

இந்த உடன்படிக்கையானது எதிர்காலத்தில் எமது நாட்டுக்கு அதிக நன்மையை ஏற்படுத்திக் கொடுக்கும். இந்தத் திட்டமானது நீண்ட காலத்தை எடுத்தது. ஆனால் இன்று சாத்தியமானதால் எமக்கு இது மிகப்பெரிய வெற்றியாகும். இந்த ஒப்பந்தம் பத்துவருடத்துக்கு உள்பட்டதாகும். நாங்கள் எதிர்பார்ப்பது இந்த நிறுவனத்தில் இருந்து நிபந்தனையின் கீழான பல்துறை சேவைகளையேயாகும். நாங்கள் இந்த ஒப்பந்ததம் செய்ய பலபேச்சுவார்த்தைகளின் பின்பே தீர்மானித்தோம். இந்த ஒப்பந்தத்தின் மூலமாக நாம் முன்னோக்கிச் செல்லலாம். இந்த நிறுவனம் ஆய்வுப் பணிகளுக்காக 50 மில்லியன் அமெரிக்க டொலர்களை முதலிட எதிர் பார்த்துள்ளது. ஆய்வுப்பணிகள் மூலம் பெறப்படும் அனைத்துத் தரவுகளும் அரசுக்கே சொந்தமாகும். எமது அமைச்சும் அரசும் ஒவ்வொரு தகவல்களுக்கும் வருமானத்தைப் பெற்றுக்கொள்ளும். நாங்கள் பலநிறுவனங்களுடன் பேச்சுவார்த்தை நடத்தியபின்பே இந்த ஒப்பந்தத்துக்கு வந்தோம்- என்றார். (5)

அரச தலைவர் வேட்பாளராக மீண்டும் களமிறங்க ஆசைப்படுகிறார் பொன்சேகா

கொழும்பு, மே 31

போர்க் காலத்தில் நாட்டை விட்டு வெளியேறியவர்கள் இன்று முதுகெலும்புள்ள தலைமைத்துவம் குறித்துப் பேசுகின்றனர். கோத்தபாய ராஜபக்சவுக்கு நாட்டை ஆட்சி செய்ய எந்தத் தகுதியும் இல்லை. ஐக்கிய தேசியக் கட்சி இணங்கினால் கோத்தபாய ராஜபக்சவுக்குச் சவாலாக நான் அரச தலைவர் வேட்பாளராகக் களமிறங்குவேன் எனவும் அவர் குறிப்பிட்டார்.

அவர் மேலும் தெரிவித்தாவது:

பிரதான இரண்டு கட்சிகளை இணைத்து முன்னெடுக்கப்பட்டு வரும் கூட்டாட்சியில் எதிர்பார்த்த அளவுக்கு எந்தவித மாற்றங்களும் இடம்பெறவில்லை. அதனை எம்மால் முழுமையாக மறுக்க முடியாது. கடந்த மூன்று ஆண்டுகளில் பல நல்ல காரியங்களையும் இதற்கு முன்னர் ஆட்சிகளில் முன்னெடுக்கப்படாத வேலைத்திட்டங்களையும் முன்னெடுத்துள்ளோம்.

போரின் பின்னர் முன்னெடுக்க வேண்டிய நல்லிணக்கச் செயற்பாடுகள், போரால் பாதிக்கப்பட்ட மக்களுக்குச் செய்ய வேண்டிய வேலைத்திட்டங்கள், நாட்டில் ஜனநாயகத்தைப் பலப்படுத்த முன்னெடுக்க வேண்டிய நடவடிக்கைகள் என முக்கியமான வேலைத்திட்டங்களை நாம் முன்னெடுத்துள்ளோம். வேலைத்திட்டங்கள் எதனையும் செய்யவில்லை என்று கூறிவிட முடியாது. இன்று கூட்டு அரசு என்ற கொள்கையை மறந்து மீண்டும் கட்சி சார்ந்த தனிப்பட்ட அரசியல் நகர்வுகள் முன்னெடுக்கப்படுகின்ற காரணத்தால் எதிர்கால வேலைத்திட்டங்கள் தடைப்படுகின்றன. இந்த அரசில் உள்ள பெரிய பிரச்சினை இதுவேயாகும். அரச தலைவர் மைத்திரி, பொது வேட்பாளராகக் களமிறக்கப்பட்டு வெற்றி பெற்றவர். அவரது வெற்றியில் சிறிலங்கா சுதந்திரக் கட்சியின் பங்களிப்பு மிகவும் குறைவானதாகும். மாறாக ஐக்கிய தேசியக் கட்சியினதும் ஏனைய கட்சிகளினதும் ஆதரவிலேயே அவர் அரச தலைவரானார். இன்று அவர் சிறிலங்கா சுதந்திர கட்சியின் நலன்களை மாத்திரம் கவனத்திற் கொண்டு செயற்படுவது ஒருபோதும் ஏற்றுகொள்ளப்பட முடியாத விடயமாகும். அப்போதைய அரச தலைவர் தேர்தலில் மகிந்த ராஜபக்சவுடன் இணைந்து செயற்பட்ட நபர்களுக்கே அரச தலைவர் மைத்திரிபால சிறிசேன முன்னுரிமை வழங்கி அவர்களுக்காக இன்று ஆட்சியைக் குழப்பும் நிலமைக்கு தள்ளப்பட்டார். இனியாவது அரச தலைவர் சரியான தெரிவுகளை முன்னெடுக்க வேண்டும்.

முதுகெலும்புள்ள தலைவர்கள் உருவாக்க வேண்டும் என்று சிலர் கூறுகின்றனர். அதனை நாமும் ஏற்றுக் கொள்கின்றோம். ஆட்சியைச் சரியாக முன்னெடுத்துச் செல்லக்கூடிய, தீர்மானங்களைச் சரியாக முன்னெடுக்கக்கூடிய முதுகெலும்புள்ள தலைவர்கள் ஆட்சிக்கு வர வேண்டும். போர்க் காலத்தில் நாட்டை விட்டுவெளியேறி 15 ஆண்டுகளாக ஒழிந்து மறைந்து போரின் பின்னர் தாம்தான் வீரர்கள் எனக் கூறிக் கொண்ட தலைவர்கள் இந்த நாட்டை ஆளுவது பொருத்தமற்றதாகும். கோத்தபாயவுக்கு இந்த நாட்டை ஆட்சி செய்ய எந்தத் தகுதியும் இல்லை.

இராணுவத்தையே ஒழுங்காக வழிநடத்தத் தெரியாத, தைரியம் இல்லாத நபர் நாட்டை ஆட்சிசெய்யும் ஆசையில் உள்ளார். அது நடைபெறாது. இன்று அரச தலைவர் வேட்பாளர் குறித்து அதிகமாகப் பேசுகின்றனர். கோத்தபாய ராஜபக்ச அதற்காகத் தன்னைத் தயார்படுத்தி வருகின்றார் என்றே தெரிகின்றது.

ஐக்கிய தேசியக் கட்சியும் இப்போதே தமது அடுத்த தலைமைகளைத் தெரிவு செய்ய வேண்டும். மீண்டும் பொது வேட்பாளர் ஒருவரை களமிறக்க முடியாது. தனிஆட்சியையே அமைக்க வேண்டும். ஐக்கிய தேசியக் கட்சி அதற்கான தயார்ப்படுத்தலை முன்னெடுக்க வேண்டும். என்னை அரச தலைவர் வேட்பாளராகக் களமிறக்க தீர்மானம் எடுத்தால் நான் களமிறங்கவும் தயார் -என்றார். (5)

'ரின்' மீன்களில் புழு மக்களே அவதானம்!

கொழும்பு, மே 31

171 கொள்கலன்களில் மனித பாவனைக்கு உதவாத ரின் மீன்கள் இலங்கைத் துறைமுகத்தில் இறக்குமதி செய்யப்பட்டதாகச் சுகாதாரப் பிரிவு குறிப்பிட்டுள்ளது.

இதன் தரம் தொடர்பில் அறிந்துகொள்ளும் பொருட்டு, அதன் மாதிரிகள் சிறப்புப் பரிசோதனைகளுக்காக அனுப்பிவைக்கப்பட்டதாகவும் கூறப்பட்டது.

ரின் மீன்களில் ஒரு வகை புழு இனம் காணப்படுவதாக ஆரம்ப கட்ட பரிசோதனைகளில் இருந்து தெரியவந்தது.

நாட்டு மக்கள் ரின் மீன்களைக் கொள்வனவு செய்யும்போது, முடியுமானவரை உள்நாட்டு உற்பத்திகளைக் கொள்வனவு செய்யுமாறும் சுகாதாரப் பிரிவு வேண்டுகோள் விடுத்துள்ளது. (5)

முஸ்லிம்களின் பாதுகாப்பு உறுதிப்படுத்தப்படுமாம்!

கூறுகிறார் பசில்

கொழும்பு, மே 31

முஸ்லிம் மக்களின் அனைத்து உரிமைகள் மற்றும் பாதுகாப்பை உறுதிப்படுத்த நடவடிக்கை எடுக்கவுள்ளதாக முன்னாள் அமைச்சர் பசில் ராஜபக்ச தெரிவித்தார்.

காலியில் நடந்த நிகழ்வில் கலந்து கொண்டு உரையாற்றும்போதே மேற்கண்டவாறு கூறினார்.

அவர் மேலும் தெரிவித்ததாவது:

முன்னாள் அரச தலைவர் மகிந்த ராஜபக்சவின் தலைமைத்துவத்தின் கீழ் முஸ்லிம் மக்களின் உரிமைகள் மற்றும் பாதுகாப்பு என்பன உறுதிப்படுத்தப்படும். அதற்கான நடவடிக்கைகளை மேற்கொள்வோம், என்று குறிப்பிட்டார். (5)

சண் சீ கப்பல் ஏதிலிகள் நாவல் கனடாவின் விருதுக்குப் பரிந்துரை!

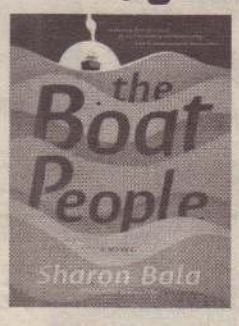

கொழும்பு, மே 31

ஈழத் தமிழ் ஏதிலிகள் தொடர்பான நூல் கனடாவின் அமேசன் பெஸ்ட் நாவல் விருதுக்கு பரிந்துரைக்கப்பட்டுள்ளது. கனடாவின், உயர் அமேசன் பெஸ்ட் நாவல் விருதுக்கு, 40ஆயிரம் டொலர் பணப் பரிசு வழங்கப்பட்டு வருகின்றது. இந்த நிலையில், கனடாவைச் சேர்ந்த செரோன் பாலா என்ற பெண் எழுதிய 'த போட் பீப்பிள்' என்ற நூலே இந்த விருதுக்கு பரிந்துரைக்கப்பட்டுள்ளது.

2010ஆம் ஆண்டில் இலங்கையிலிருந்து கனடாவுக்குச் சென்ற சண் சீ கப்பல் ஏதிலிகளை இந்த நூல் மையப்படுத்தியுள்ளது. உள்நாட்டுப் போர் காரணமாக இலங்கையிலிருந்து சென்ற ஏதிலிகளின் துன்பங்கள் அந்த நூலில் விவரிக்கப்பட்டுள்ளன. கனடாவுக்குச் சென்ற பின்னர் இலங்கை ஏதிலிகளின் வாழ்க்கையில் ஏற்பட்ட முன்னேற்றங்கள் குறித்தும் இந்த நூலில் சுட்டிக் காட்டப்பட்டுள்ளது. (5)

மாணவனையும் மாணவியையும் தனியாக அடைத்த ஆசிரியர்!

'வடிவேலு' பாணியில் தண்டனை

கொழும்பு பாடசாலையில் கல்வி கற்கும் மாணவனையும், மாணவியையும் தனியாக ஓரு அறையில் அடைத்து வைத்துத் தண்டித்த ஆசிரியருக்கு இடமாற்றம் வழங்கப்பட்டது. தண்டனை விதிப்பதாகக் கூறி மாணவனையும், மாணவியையும் ஓர் அறையில் ஒரு மணித்தியாலம் வரையில் தனியாக ஆசிரியர் அடைத்து வைத்தார்.

இந்த வித்தியாசமான தண்டனையை விதித்த ஆசிரியர் தொடர்பாக எந்த விசாரணையும் நடத்தாமல், உடனடியாக இடமாற்ற உத்தரவு பிறப்பிக்கப்பட்டது. கல்வி அமைச்சின் அதிகாரிகளுடன் இணைந்து பாடசாலையின் அதிபர் ஆசிரியரை இடமாற்றம் செய்தார். ஆசிரியர் இடமாற்றம் செய்யப்பட்டமை குறித்துத் தொழிற் சங்களுக்கு அறிவிக்கப்படவில்லை என்று இலங்கை ஆசிரியர் சங்கத்தின் பொதுச் செயலர் ஜோசப் ஸ்டாலின் தெரிவித்தார்.

மாணவனுக்கும், மாணவிக்கும் வழங்கிய வித்தியாசமான தண்டனை தொடர்பில் உரிய முறையில் விசாரணை நடத்தாது இடமாற்றம் வழங்கப்பட்டமை ஏற்புடையதல்ல எனவும் விசாரணை நடத்தப்பட வேண்டுமெனவும் ஸ்டாலின் கோரியுள்ளார். (5)

118 எம்.பிக்கள் பணம் வாங்கினரா?

கொழும்பு, மே 31

பேர்பெச்சுவல் நிறுவனத்திடமிருந்து 118 நாடாளுமன்ற உறுப்பினர்கள் பணம் பெற்றதை உறுதிசெய்யும் ஆவணங்கள் அரச தலைவர் செயலகத்தில் உள்ளது என்று முன்னாள் விளையாட்டுத் துறை அமைச்சர் தயாசிறி ஜயசேகர முன்வைத்த குற்றச்சாட்டுக்கள் குறித்து விசாரணை செய்யத் தயார் என்று அரச தலைவரின் செயலர் ஒஸ்டின் பெர்னான்டோ தெரிவித்தார்.

தயாசிறி ஜயசேகர முன்வைத்த குற்றச்சாட்டுக்கள் உண்மையான வையா என்று தனது அலுவலகத்தின் மூலம் விசாரணை நடத்தப்படும் என்று அவர் தெரிவித்தார்.

118 நாடாளுமன்ற உறுப்பினர்கள் பணம் பெற்றனர் என்று தயாசிறி ஜயசேகர குற்றச்சாட்டுக்களை முன்வைத்ததைப் பத்திரிகைகள் மூலம் அறிந்துகொண்டேன். நான் தயாசிறியிடம் இது குறித்துக் கேட்டேன். அவர் 118 பேர் குறித்த விவரங்கள் அரச தலைவர் செயலகத்தில் உள்ளன என்று குறிப்பிட்டார். இது குறித்து ஆராய்ந்த பின்னர் ஊடகங்களுக்கு உண்மையைத் தெரிவிப்பேன். நீதிமன்றத்திடம் அனுமதி பெற்றுப் பொலிஸார் இது குறித்து அர்ஜுன் அலோசியசிடம் புதிய வாக்குமூலத்தைப் பெறு வார்கள் - என்றார். (5)

இலங்கையின் புதிய வரைபடம் இன்று வெளியீடு

கொழும்பு, மே 31

அரச நில அளவையாளர் திணைக்களத்தால் தயாரிக்கப்பட்ட இலங்கையின் புதிய வரைபடம் இன்று வெளியிடப்படவுள்ளது. கொழும்பில் புதிதாக அமைக்கப்படும் துறைமுக நகரத்தை உள்ளடக்கியதால் இலங்கையின் நிலப்பரப்பு 2 கிலோமீற்றரால் அதிகரித்துள்ளதாக நில அளவை ஆணையாளர் பி.எம்.பி.உதயகாந்த தெரிவித்தார்.

இதேபோன்று மொரஹாகந்த உள்ளீட்ட நீர்பாசனங்கள் பல இந்த வரைபடத்தில் உள்ளடக்கப்பட்டன. 1:500 என்ற அளவில் புதிய இலங்கை வரைபடம் அச்சிடப்பட்டுள்ளது.

ஜூன் மாதம் நடுப் பகுதியில் பொது மக்களுக்கு இதைக் கொள்வனவு செய்ய முடியும் என்று அவர் தெரிவித்தார்.

இதன் இலத்திரனியல் பதிவின் பிரதிகளை நில அளவை திணைக்களத்தின் தலைமை அலுவலகத்தில் கொள்வனவு செய்ய முடியும். (5)

45 ஆம் நாள் அந்தியேட்டி வீட்டுக்கிருத்திய அழைப்பு

கடந்த 18.04.2018 புதன்கிழமையன்று இறைபதமடைந்த எமது குடும்ப விளக்கு

திருமதி சுமந்தினி விக்னேஸ்வரன்

தோற்றம் 15.11.1982 மறைவு 18.04.2018

அவர்களின் 45 ஆம் நாள் அந்தியேட்டிக்கிரியைகள் நாளை (01.06.2018) வெள்ளிக்கிழமை அதிகாலை 4.00 மணியளவில் கீரிமலை புனித தீர்த்தக் கரையில் நடைபெறும். அதனைத் தொடர்ந்து அன்னாரின் இல்லத்தில் மு.ப 11.00 மணியளவில் இடம் பெறும் சபிண்டீகரண நிகழ்விலும் ஆத்மசாந்திப் பிரார்த்தனையிலும் மதியபோசன நிகழ்விலும் கலந்து கொள்ளுமாறு அன்புடன் அழைக்கின்றோம்.

குடும்பத்தினர்.

ஆதிகோயிலடி, சிதம்பரா வடக்கு, வல்வெட்டித்துறை.

(CS 004810X4.17)

அந்தியேட்டி வீட்டுக்கிருத்திய அழைப்பு

பிறப்பு 23 . 06 . 1939

இறப்பு 02 . 05 . 2018

கடந்த 02.05.2018 புதன்கிழமை சிவபதமடைந்த எமது குடும்பத் தலைவர்

அமரர் நடராசா தெய்வேந்திரன்

(தெய்வேந்திரம் ஹாட்வெயார்)

அவர்களின் வீட்டுக்கிருத்தியக் கிரியைகள் நாளை (01.06.2018) வெள்ளிக்கிழமை முற்பகல் 11 மணியளவில் அன்னாரின் இல்லத்தில் நடைபெறும். அத்தருணம் தாங்களும் வருகை தந்து அன்னாரின் ஆத்மசாந்திப் பிரார்த்தனையிலும் அதனைத் தொடர்ந்து நடைபெறும் மதியபோசனத்திலும் கலந்துகொள்ளுமாறு அன்புடன் அழைக்கின்றோம்.

3 ஆம் கட்டை, கல்வியங்காடு.

குடும்பத்தினர்.

(CS 1615m11.17)

மரண அறிவித்தல்கள்

கந்தன் சின்னையா

தோற்றம் : 04.05.1940 **மறைவு** : 30.05.2018

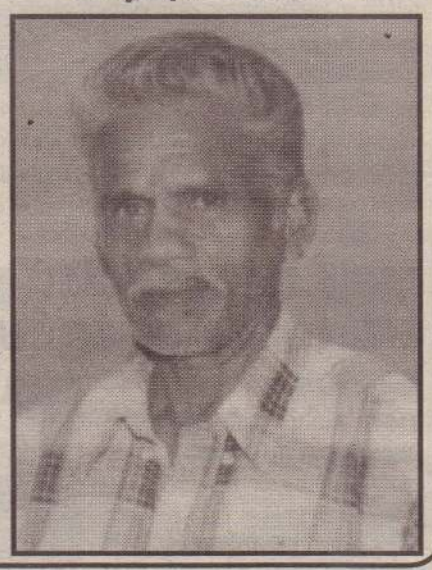

நீர்வேலி தெற்கு, நீர்வேலியைச் சேர்ந்த கந்தன் சின்னையா நேற்று (30.05.2018) புதன்கிழமை காலமானார்.

அன்னாரின் இறுதிக்கிரியைகள் இன்று (31.05.2018) வியாழக்கிழமை முற்பகல் 10.00 மணியளவில் அவரது இல்லத்தில் நடைபெற்று பூதவுடல் தகனக்கிரியைக்காக நீர்வேலி சீயாக்காடு இந்து மயானத்துக்கு எடுத்துச்செல்லப்படும். இந்த அறிவித்தலை உற்றார், உறவினர் ,நண்பர்கள் அனை வரும் ஏற்றுக்கொள்ளவும்

தகவல் : குடும்பத்தினர்.

நீர்வேலி தெற்கு, நீர்வேலி

077 078 3299/077 443 2110

திருமதி

சிவலோகநாயகி (வவா) ஜெயலிங்கம்

தோற்றம் 10.05.1963 மறைவு 29.05.2018

ஏழாலை மத்தி ஏழாலையைப் பிறப்பிட மாகவும் வசிப்பிடமாகவும் கொண்ட திருமதி சிவலோக நாயகி (வவா) ஜெயலிங்கம் நேற்று முன்தினம்(29.05.2018)செவ்வாய்க்கிழமை இறைவனடி சேர்ந்தார்.

அன்னார் காலஞ்சென்றவர்களான செல் லையா ருக்குமணி தம்பதியரின் மகளும், காலஞ்சென்றவர்களான செல்வம் பொன் னம்மா தம்பதியரின் மருமகளும், ஜெயலிங் கத்தின் (உரிமையாளர் பிரியா ஸ்ரோர்ஸ், சுன்னாகம்) அன்பு மனைவியும், பிரியா (வங்கி ஊழியர், பிரதேச அபிவிருத்தி வங்கி, சுன்னாகம்), கிரிஜா, துஷானி ஆகியோரின் பாசமிகு தாயும், ஜங்கரனின் அன்பு மாமியும், சிவலோகநாதன் (பிரான்ஸ்), திருலோகநாயகி (சுவிஸ்), காலஞ்சென்ற அருள்வதி ஆகி யோரின் பாசமிகு சகோதரியும், ராதிகா (பிரான்ஸ்), ஜெயந்தன் (சுவிஸ்), இரா ஜேஸ்வரி, இராசலிங்கம், பாஸ்கரன், கருணா கரன், கிருபாகரன், செல்வரகுனேஸ்வரன் ஆகியோரின் மைத்துனியும், விவேக் (பிரான்ஸ்), பிரியதர்சினி (பிரான்ஸ்) ஆகியோரின் அத்தையும், ருக் ஷிதா (சுவிஸ்), ரிதுசன், ஆகாஷ் (சுவிஸ்) ஆகியோரின் பெரியம்மாவும் ஆவார்.

அன்னாரின் இறுதிக்கிரியைகள் இன்று (31.05.2018) வியாழக்கிழமை பிற்பகல் 2.00 மணியளவில் அவரின் இல்லத்தில் நடைபெற்று பூதவுடல் தகனக் கிரியைக்காக உசத்தியோடை இந்து மயானத்துக்கு எடுத்துச்செல்லப்படும். இந்த அறிவித்தலை உற்றார், உறவினர், நண்பர்கள் அனைவரும் ஏற்றுக்கொள்ளவும்.

"அசோக் வாசம்"

ஏழாலை மத்தி, ஏழாலை

தகவல்: குடும்பத்தினர்.

021 205 9035, 077 441 9512

(17026)

VACANCIES
UNIVERSITY OF JAFFNA, SRI LANKA
FACULTY OF MEDICINE

Lee Foundation Endowment for Orthopaedic Surgery – Professorial Surgical Unit

University of Jaffna will entertain applications from qualified persons for the under mentioned posts under the above Endowment Fund.

Professor/ Senior Lecturer Grade I / Senior Lecturer Grade II in Orthopaedic Surgery

SALARY AND OTHER BENEFITS

Post	Salary
Professor	Rs.229,763/- p.m. (fixed)
Senior Lecturer Gr.I	Rs.177,374/-p.m. (fixed)
Senior Lecturer Gr.II	Rs.154,784/-p.m. (fixed)

Note:

1. The Orthopaedic Surgeon who is willing to accept for the Post in Orthopaedic Surgery should manage within the facilities of Professorial Surgical Unit and also will participate in lectures, clinical teaching and final MBBS surgery examination of Medical Students of the Faculty of Medicine of this University.
2. Appointment for the above post will be on contract basis, initially for one year period and it will be extended time to time for further period.
3. Employees Provident Fund and Employees Trust Fund benefits will be provided for the appointees.

Applications should reach us on or before 10.07.2018.

Applications for the above posts shall be sent to the Deputy Registrar/Academic Establishments, University of Jaffna, Sri Lanka with the certified photocopies of the educational & professional qualifications (with statement of the Degrees and service certificates.)

Application forms and other details will be available in the University website www.jfn.ac.lk. Those who wish to send the application forms downloaded from the University website should attach the paid Bank Slip for the deposit of a sum of Rs.100/- credited to the Peoples Bank Account No: 162-1-001-6-0000880 of Bursar, University of Jaffna.

Application forms and other details may be obtained from the office of the Deputy Registrar, Academic Establishments, University of Jaffna, Sri Lanka, on a payment of Rs.100/- per application form. Those who wish to obtain application forms by post are requested to send a self – addressed stamped envelope 23x10 c.m. in size along with the paid Bank Slip to the above address.

The candidates who apply for more than one post should submit separate application along with separate Bank slip. The post applied for should be marked on the top left hand corner of the envelope.

Applicants from the University System/Government Departments /Corporations and Statutory Board should channel their applications through the Head of respective Institutions, but may send an advance copy in the first instance. However, no such applicant will be considered for interview, if the application channeled through the Head of the Department is not received.

Illegible & incomplete applications, and applications received by the University after the closing date will be rejected without intimation. Only short- listed applicants will be called for an interview.

REGISTRAR
UNIVERSITY OF JAFFNA, SRI LANKA.
30.05.2018

(In.6887) (13.17)

இராசமடுவில் 30 வீடுகளுக்கான அடிக்கற்கள் நேற்று நடப்பட்டன

மன்னார், மே 31

மன்னார் இராசமடுக் கிராமத்தில் முப்பது வீடுகளுக்கான அடிக்கற்கள் நேற்று நடப்பட்டன.

தேசிய வீடமைப்பு அதிகார சபையில் 'எல்லோருக்கும் புகலிடம்' எனும் திட்டத்தின்கீழ் இராசமடுக் கிராமத்தில் முப்பது குடும்பங்களை சார்ந்த பயனாளிகளுக்கு வீடுகள் வழங்கப் படவுள்ளன. இவற்றுக்கான அடிக்கல் நடும் நிகழ்வு நேற்று இடம்பெற்றது.

நிகழ்வில் பிரதேச செயலாளர் மாணிக்கவாசகர் சிறிகந்த குமார், பிரதேச சபை தலைவர் தி.பரஞ்சோதி, உப தலைவர் புவனம், மாவட்ட தேசிய வீடமைப்பு அதிகார சபையின் மாவட்டமுகாமையாளர்சொர்ணராஜாமற்றும்கிராமசேவையாளர்கள்அரசஉத்தியோகத்தர்கள், பயனாளிகள்எனப்பலர் கலந்துகொண்டனர் .

இந்தியாவிலிருந்து மீண்டும் தாயகம் திரும்பியவர்களும், புதிதாக திருமணம் முடித்து காணி வீடுகள் இல்லாமல் வறுமைக் கோட்டுக்கு கீழ் உள்ளவர்களுமே இதில் தெரிவு செய்யப்பட்டுள்ளனர்.

இதன் போது உரையாற்றிய பிரதேச செயலாளர், 'இந்த இடமானது பழைய அரசதானி இருந்த இடமாக சொல்லப்பட்டு தொல் பொருள் திணைக்களத்தால் கையேற்கப்பட்ட பகுதி. தற்போதுகுடியமர்வுக்குஅனுமதியளித்துள்ளது. மிகுதிஇடங்களையும் தொல் பொருள் திணைக்களம் விரைவில் ஆய்வு செய்து தொல்பொருள் இருக்கும் இடம் தவிர்த்து ஏனைய இடங்களை விரைவில் மக்களுக்கு வழங்க வேண்டும்' என்று கேட்டுக்கொண்டார். (எ-213)

வாள்வெட்டை இல்லாதொழிக்க சட்டத்தரணிகள் முன்வரவேண்டும்

வடமாகாண எதிர்க்கட்சித் தலைவர் அழைப்பு

யாழ்ப்பாணம் மே 31

வாள்வெட்டுகலாசாரத்தை இல்லாதொழிக்க சட்டத்தரணிகள்முன்வரவேண்டும் என்றுயாழ்மையபேருந்து நிலையத்தில் நேற்று இடம் பெற்ற ஆர்ப்பாட்டத்தில் கலந்து கொண்ட வடக்கு மாகாணசபைஎதிர்க்கட்சித் தலைவர் சி.தவராசா தெரிவித்தார்.

அவர் மேலும் தெரிவித்த தாவது:

ஊடகவியலாளர்களுக்கு எதிரான் இந்த தாக்குதல் வன்மையாக கண்டிக்கப் படவேண்டியது. பொலிசார் இதற்கு துரித கதியில் நடவடிக்கை எடுக்கவேண்டும். துரித நடவடிக்கை எடுக்காமல் இருப்பது ஒட்டுமொத்த தமிழ் மக்களின் ஆதங்கத்தையும் வெளிக்கொணர்கின்றது. ஊடகவியலாளர்கள் மட்டுமன்றி எத்தனையோ பேர் வாள்வெட்டுச்சம்பவங்களுக்கு ஆளாகியுள்ளனர்.

யாழ்ப்பாண நீதிமன்றம் கல்லால் தாக்கப்பட்ட சந்தர்ப்பத்திலும், வித்தியா கொலை வழக்கு நடந்த சந்தர்ப்பத்திலும் சட்டத்தரணிகள் கூடி அந்த குற்றவாளிகளுக்காகநீதிமன்றில்ஆயராகப் போவதில்லை என முடிவெடுத்திருந்தனர். அதேபோல வாள்வெட்டு குழுக்களுக்காக நாங்கள் ஆயராக மாட்டோம் என தீர்மானமெடுத்து உண்மையான ஊடக சுதந்திரத்திற்காக இருக்கவேண்டும் என்று சட்டதரணிகளை நான் தாழ்மையாக கேட்டுகொள்கிறேன்.

அனைவரும் ஒற்றுமையாக இந்த வாள்வெட்டுக் குழுக்களுக்காக நாங்கள் நீதிமன்றில் ஆயராகமாட்டோம்எனமுடிவெடுங்கள். உள்ளே செல்பவர்கள் வெளியே மீண்டும் வந்துதான் இவற்றில் ஈடுபடுகிறார்கள் எனவே ஆயராகாமல் இருந்தால் அவர்கள் வெளிவரமுடியாத நிலை ஏற்படும்.

அரசையும் ஏனையவர்களையும் குறை சொல்லாமல் நாங்கள் முடிவெடுத்து செயற்பட்டு சட்டதரணிகள் இவர்களுக்காக ஆயராகமல்இருக்கவேண்டும்என கேட்டுகொள்கிறேன் - என்றார். (எ-105,114)

இது இந்துக்கள் பௌத்தர்கள் நாடு என்ற

சிவசேனையின் கருத்துக்கு சிவில் அமையம் கண்டனம்

யாழ்ப்பாணம், மே 31

பசு வதைக்கு எதிராக அண்மையில் சிவசேனை இயக்கம் சாவகச்சேரியில் நடத்திய ஆர்ப்பாட்டத்தில் தெரிவிக்கப்பட்ட "இந்தப் பூமி ஒன்றில் இந்து அல்லது பௌத்த பூமி, இந்து மற்றும் பௌத் தர்களின் கலாசாரத்தை ஏற்றுக் கொள்ளாதவர்கள் இங்கு இருக்க முடியாது வெளியேறி விட வேண்டும்" என்ற கருத்தை யாழ்ப்பாண சிவில் சமூக அமையம் வன்மையாகக் கண்டித்துள்ளது.

"தமிழ் தேசியவாதம் ஒரு மதத் தேசிய வாதம் அல்ல. சிங்கள பௌத்த தேசிய, வாதம் ஒரு பேரினவாத மதம் சார் தேசியவாதம். இலங்கை பௌத்த நாடாக வரையறுக்கப்படுவதை நாம் மூர்க்கமாக எதிர்த்துக்கொண்டுஎமது தாயகத்தை மதம் கொண்டு சாயமிடுவதையும் அம் மதத்தை சாராதோருக்கு இடமில்லை என்று கூறுவதையும் நாம் ஒரு போதும் அனுமதிக்க முடியாது" என்று அமையம் நேற்று விடுத்த அறிக்கையில் தெரிவித்துள்ளது. இந்த மதவாத ஊடுருவல் அண்டைநாட்டின்அரசியலால்ஆதரிக்ககப்படுவதாகவும் அமையம்குற்றஞ் சாட்டியுள்ளது. இந்திய மேலாதிக்க சிந்தனை தமிழர்களைக் கூறுபோடவும் எமது போராட்டத்தின் அறத்தைச் சிதைக்க வும் முயற்சிக்கின்றது என்றும் அந்த அறிக்கை எச்சரிக்கின்றது.

"தமிழ்சமூகம்இந்துத்துவாவைவரித்தால் எமக்கு இந்திய அரசின் துணையோடு விடுதலை கிடைக்கும் என எம்மில் சிலர் முட்டாள்தனமாக கனவு காணுகின்றனர். அது ஒரு போதும் நடக்கப் போவதில்லை. அப்படியான விடுதலைஎமக்குத்தேவையும்இல்லை" என்றும்அமையம்குறிப்பிட்டுள்ளது.

குறிப்பிட்ட ஒரு மதம் பெரும்பான்மை மதமாக இருக்கும் பட்சத்தில் அந்தப் பெரும்பான்மை மதத்தின் வழக்காறுகளையும்நம்பிக்கைகளையும்பொது வெளிகள் மூலமாக எல்லோர் மீதும் திணிக்க முயற்சிப்பதுவன்முறை என்றும் அமையம் சுட்டிக்காட்டியுள்ளது. அதன் காரணமாகவே பொது வெளிகளும்அவற்றைஒழுங்குபடுத்தும்அரச அதிகாரமும் மதச் சார்பற்றவையாக இருக்கவேண்டும், பன்மைத்துவசமூகங்களில் பொது வெளிகளின் மதச் சார்பின்மை மிகவும் முக்கியமானது என்றும்அதுவலியுறுத்தியுள்ளது. (உ)

குற்றவாளிகளை சட்டத்தின் முன் நிறுத்தி ஊடகத்துறையின் பாதுகாப்பை உறுதி செய்!

யாழ்ப்பாணத்தில் ஊடகப் பணியாளர் மீதான தாக்குதலைக் கண்டித்து நேற்றுக் கவனவீர்ப்பு

யாழ்ப்பாணம், மே 31

யாழ்ப்பாணத்தில் ஊடகப் பணியாளர் மீது மேற்கொள் ளப்பட்ட தாக்குதலைக் கண்டித்தும் குறித்த தாக்குதலுக்கு உரிய நீதி கோரியும் தமிழ் ஊடகவியலாளர்களால் நேற்று யாழ். நகரில் கவனவீர்ப்புப் போராட்டம் ஒன்று முன்னெடுக்கப்பட்டது.

யாழ்ப்பாணத்தில் பத்திரிகை விநியோகப் பணியில் ஈடுபட்டிருந்த சமயம் அதிகாலையில் 5 மோட்டார் சைக்கிள்களில் பயணித்த 10பேர்கொண்டகுழுவினர் முகத்தை மறைத்த நிலையில் தாக்குதலை மேற்கொண்ட பின்னர் தப்பிச் செல்லும் நிலமை உள்ளதைச் சுட்டிக் காட்டியதோடுஇலங்கையில்ஊடகவியலாளர்களுக்கும் ஊடகப்பணிக்கும்தொடர்ந்தும் பாதுகாப்பு இல்லை என்பதை எடுத்துக்காட்டுவதாக தெரிவித்தே மேற் படி போராட்டம்இடம்பெற்றது. அறிவாயுதம் ஏந்தும் ஊடகவியலாளர்கள்மீதுஅழிவாயுதம் ஏந்துவதா?, வார்த்தையில்பாதுகாப்புஊடகவியலாளர் வாழ்க்கையில் இல்லை பாதுகாப்பு, ஊடக சுதந்திரம் பறிபோகின்றதா?, பொலிஸாரே குற்றவாளிகளைச் சட்டத்தின் முன் நிறுத்தி ஊடகவியலாளர்களின் பாதுகாப்பை உறுதிசெய், எழுதுகோளின் நியாயத்துக்கு வாள்வெட்டுத்தான் பதிலா? போன்ற வாசகங்களைத் தாங்கியவாறு யாழ்ப்பாணம் ஊடகவியலாளர்கள் மற்றும் அரசியல் கட்சிகளின் பிரதிநிதிகள், நாடாளுமன்றஉறுப்பினர்கள் எனப் பலரும் கலந்துகொண்டனர். குறித்தகவனவீர்ப்பில் பங்குகொண்டிருந்த மூத்த ஊடகவியலாளர்களில் ஒருவரான வித்தியாதரன், ஆளுநர் மற்றும் முதலமைச்சருக்கு கையளிக்கும் மனுவை வாசித்தார்.

"குடாநாட்டில்ஓர்ஊடகவியலாளருக்கு இவ்வாறான நிலமைதான் இன்றும் தொடர்கின்றது எனில் சட்டம் ஒழுங்கு எவ்வாறு உள்ளது என்ற கேள்வி எழுகின்றது.

இவ்வாறானஒருதாக்குதல் அல்லது தாக்குதல் முயற்சி பொலிஸார் மீது நடத்தப்பட்டால் மட்டும் உடனடியாகச் சந்தேகநபர்கள்கைதுசெய்யப்படும்நிலையில்ஊடகவியலாளர்கள் மீதான தாக்குதல் தொடர்பில் பொலிஸார் நடவடிக்கை எடுக்காதமையும்சந்தேகத்தைஏற்படுத்துகின்றது" என்று முன்னாள் நாடாளுமன்ற உறுப்பினர் சுரேஸ் பிரேமச்சந்திரன் தெரிவித்தார்.

"இந்தநாட்டில்பலசம்பவங்களைதுணிந்துவெளிக்கொணர்ந்த மிகச் சொற்ப ஊதியத்தை மட்டுமே பெறும் ஊடகவியலாளர்களை இலக்கு வைக்கும் அநாகரிகச் செயல் கண்டிக்கப்பட வேண்டியது. எந்த விடயத்துக்கும் வன்முறை ஒரு தீர்வாகமாட்டாது" எனவடக்கு மாகாண சபையின் அவைத் தலைவர் சீ.வி.கே.சிவஞானம் தெரிவித்தார். (எ-105,37,114)

முருங்கைக்காய் விலையில் வீழ்ச்சி

சாவகச்சேரி, மே 31

சாவகச்சேரி சந்தையில் கடந்த மாதம் கால் கிலோ 150 ரூபாவுக்கு விற்பனை செய்யப்பட்ட முருங்கைக் காய்நேற்றுமுன்தினம்ஒரு கிலோ 150 ரூபாவாக விற்பனை செய்யப்படுகிறது.

தென்மராட்சிப்பிரதேசத்தில் உற்பத்தியானமுருங்கைக் காய் பெருமளவில் சந்தைக்குக் கொண்டு வரப்படுவதனால் விலைவீழ்ச்சி ஏற்பட்டுள்ளதெனவும் தற்போது காற்று பலமாக வீசுவதால் அடுத்த வாரமளவில் விலையில் பெரும் வீழ்ச்சி ஏற்படுமெனவும் உற்பத்தியாளர்கள் தெரிவித்தனர்.

முருங்கைக்காய் விலை அதிகரிப்புக் காணப்பட்ட காலத்தில் பூநகரிப் பிரதேசத்திலிருந்து பெருமளவு சந்தைக்குக்கொண்டுவரப்பட்டதெனவும் தற்போது உள்ளூர் முருங்கைக்காய் சந்தைக்கு உற்பத்தியாளர்களால்கொண்டுவரப்படுவதால் விலை வீழ்ச்சி ஏற்பட்டுள்ளதெனவும் வியாபாரிகள்தெரிவித்தனர். சாவகச்சேரிசந்தைக்குக்கொண்டுவரப்படும்முருங்கைக்காய்களில் பெருமளவானவை பிறசந்தைகளுக்குவியாபாரிகளால் கொள்வனவு செய்துகொண்டுசெல்லப்படுகிறது எனவும் தெரிவித்தனர். (90)

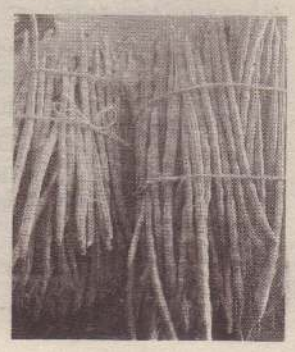

வவுனியா நெல்வேலிக்குளத்தை சீரமைத்து அதன் கீழ் உள்ள

அரசகாணிகளை பகிர்ந்துதாருங்கள்

கப்பாச்சி கிராம மக்கள் வேண்டுகோள்

வவுனியாமே 31

செட்டிகுளம் கப்பாச்சி கிராமத்துக்குஅருகில்இருக்கும் பல வருடங்கள் பழமையான நெல்வேலிக்குளம் பாழடைந்த நிலையில் காணப்படுகிறது. அதன்கீழ் பல ஏக்கர் காணிகள் இருக்கின்றன. எனவே குறித்த குளத்தைச் சீரமைப்புச் செய்துஒவ்வொருகுடும்பங்களுக்கும் 2 ஏக்கர் காணிகள் வீதம் வழங்குமாறு அதிகாரிகளிடம் வேண்டுகோள் விடுக்கின்றனர் கப்பாச்சி கிராம மக்கள்.

இது தொடர்பில் குறித்த மக்கள் தெரிவித்ததாவது:

வவுனியா செட்டிகுளம் பிரதேச செயலகத்துக்குட்பட்ட கப்பாச்சி கிராமத்தில் 100க்கும் மேற்பட்ட குடும்பங்கள் வாழ்ந்து வருகின்றன. சிறியகாணித்துண்டுகளில்வாழும்குறித்தகுடும்பங்கள் கூலித் தொழில் செய்தே வாழ்வை ஓட்டி வருகின்றன. விவசாய செய்கையைமேற்கொள்வதற்குரிய நிலங்கள் இருக்கின்றபோதும் அவற்றை மக்களுக்கு பிரித்துத் தருவதற்கு அதிகாரிகள் முன்வருவதாக இல்லை.

இந்தக் கிராமத்தில் ஒரு குளம் இருக்கின்றது. எனினும், அதன்கீழ்விவசாயம் செய்யும் நிலங்கள் வெளிக் கிராமங்களில் இருப்பவர்களுக்கே சொந்தமாக இருக்கின்றன. இதனால் அவர்களிடம்இருந்துகுத்தகைக்கு வாங்கியேநாம்விவசாயம் செய்துவருகிறோம்.

இதனால் அதிகமான தொகை குத்தகைப்பணமாகசென்றுவிடுகிறது. இதனால் போதியளவு வருமானத்தைபெறமுடியவில்லை. எனவேஅருகில்காட்டுப்பகுதியில் பாழடைந்து இருக்கும் நெல்வேலிக்குளத்தை சீரமைத்து வழங்க வேண்டும்எனக்கோரிக்கைவிடுக்கின்றோம்.

இந்தக்குளத்தில்கடந்த30, 40வருடங்களுக்கு முதல் குளத்தை நம்பி விவசாயம் செய்யப்பட்டது. தற்போது பற்றைகள் வளர்ந்து காணப்படுகின்றன. குளமும்பாவனையின்றிபழுதடைந்துவிட்டது.

குளத்தை சீரமைத்துத் தராவிடின் குளம் மற்றும் காணியைதுப்புரவுசெய்வதற்குரிய அனுமதியை வழங்கினால் நாமே அவற்றை செய்வோம். எனவேஎமதுகுடும்பபொருளாதாரநிலையைகருத்தில் கொண்டு எமக்கான தேவையை பூர்த்தி செய்ய முன்வருமாறுஅதிகாரிகளிடம்கோரிக்கைவிடுத்துள்ளனர். (எ-110)

கோப்பாயில் மைய அரசின் நெறிப்படுத்தலிலுள்ள

கல்வியியற்கல்லூரியின்மாணவர்களுக்கு உணவு ஆரோக்கியமில்லை என்று கவலை

சுட்டிக் காட்டியும் தீர்க்கப்படவில்லையென விரிவுரையாளர்கள் குற்றஞ்சாட்டுகின்றனர்

யாழ்ப்பாணம், மே 31

யாழ்ப்பாணம் கோப்பாயிலுள்ள தேசிய கல்வியியற் கல்லூரியில் கற்கும் மாணவர்களுக்குத் தரமான, ஆரோக்கியமான உணவு வழங்கப்படுவதில்லை. பிட்டு, இடியப்பம், மீன், பசும்பால் என்பனவற்றைப் பெறுவது அரிதாகவுள்ளது. ஏற்கனவே தயாரிக்கப்பட்டு பொதியிடப்பட்ட (றெடிமற்) எண்ணெய் வகை உணவுகளையே பெறமுடிகிறது. பால்பைக்கற் அமிலம் கலந்ததாகக் கிடைக்கி றது. தூய பசும்பால் இங்கு பெறமுடியவில்லை என்று கவலை தெரிவிக்கப்படுகிறது. இதனை விரிவுரை யாளர்களும் உறுதிப்படுத்துவதோடு, தாம் பலமுறை எடுத்துக்கூறியும் நிர்வாகம் கண்டுகொள்ளவில்லை என்று அவர்களும் கவலை தெரிவிக்கின்றனர்.

குறித்த கல்லூரியில் தற்போது 250 மாணவர்கள் பயில்கின்றனர். எதிர்வரும் 5ஆம் திகதியளவில் மற்றைய அணிவரவுள்ளது. அதிலும்சுமார்250 மாணவர்கள் உள்ளடங்கியிருப்பர். ஆனால் தற்போதுள்ள மாணவர்களுக்கே உணவு விடயத்தில் பெரும் சிக்கல்காணப்படுகிறது.

அங்கு தற்போது 16 சமையலாளர்கள் காணப்படுகின்றனர். ஆனால்சமைத்த உணவு வழங்க கல்லூரி நிர்வாகம் அக்கறைப்படவில்லைஎன்றுபலமான குற்றச்சாட்டுச்சுமத்தப்படுகிறது.

யாழ்ப்பாணக்குடாநாடுகடலால்சூழப்பட்டுள்ளது. ஆனால் வாரத்தில் ஒரேயொரு நாளில் மட்டுமே மீன் உணவு வழங்கப்படுகிறது. அதுவும் மன்னாருக்குச் சென்று எடுத்துவரப்படுகிறது. வவுனியாவில்கடல்இல்லாவிட்டாலும் அங்குள்ள தேசிய கல்வியியற் கல்லூரியில் வாரத்தில் 3 நாள்களுக்கு மீன் உணவு வழங்கப்படுகிறது. யாழ்ப்பாணக் கல்லூரியில் ஏன் போதியளவில் மீன் உணவு வழங்கவில்லை?

இங்குஆரோக்கியானபசும்பால்நேரடியாகப்பெற்றுமாணவர்களுக்குசமைத்துக் கொடுக்க முடியும். அவ்வாறிருக்கபைக்கற்றில்அடைத்தபால்ஏன்வழங்கப்படவேண்டும்? அவற்றில் அமிலம் இருப்பதால் தினமும் அதனை மாணவர்கள்குடிப்பதுஅவர்களுக்குஆரோக்கியக் குறைவை ஏற்படுத்தலாம். அரசு தேவையானளவுநிதிவழங்கும்போது, ஏற்கனவே வழங்கிய நிதி பல லட்சக்கணக்கில் கையிருப்பில் உள்ளது. அது ஏன்செலவுசெய்யப்படவில்லைஎன்று கேட்டு கணக்காய்வுப் பிரிவினர் விசாரணை நடத்திவருகின்றனர். இந்தநிலையில்பணம்தாராளமாகஇருந்தும் எதற்காகஆரோக்கியமானஉணவை வழங்குவதில்லை? அங்குள்ள சிற்றுண்டிச்சாலையில்எண்ணெய்வகை உணவுகளும், பொரித்துப் பைக்கற்றில் அடைக்கப்பட்ட உணவுகளுமே காணப்படுகின்றன.எண்ணெய்உணவுகளைத் தவிர்க்குமாறு சுகாதாரப் பிரிவினர்அறிவுறுத்திவரும்நிலையில் கல்லூரியில்மாணவர்களுக்குசுகாதாரக் கேடு ஏற்படும் வகையான உணவுகளேகாணப்படுகின்றன. கல்லூரியை விட்டு மாணவர்கள் வெளியே செல்ல முடியாதநிலைகாணப்படுவதரல்வேறு வழியின்றி மாணவர்கள் குறித்த சிற்றுண்டிச்சாலையில்தான் உணவைப் பெறமுடிகிறது. அதுவும்கேள்விகோரல் மூலமாகவழங்கப்படாதுள்ளசிற்றுண்டிச்சாலையே என்று விரிவுரை யாளர்கள் கூறுகின்றனர்.

இது பற்றிய கூட்டத்தில் பால் நேரடியாகப் பெற்று மாணவர்களுக்கு வழங்கலாம் என்று கருத்துகள் முன்வைத்தபோதும் சமையலாளி மறுத்தார் என்றும் அதனால் கல்லூரியின் பீடாதிபதி பைக்கட்பால்எடுக்கத்தன்னிச்சையாக முடிவைக் கூறினார் என்றும் குற்றஞ்சாட்டப்படுகிறது. இந்தப் பிரச்சினைகளுக்கு விரைவில் தீர்வு காணப்பட வேண்டும். மாணவர்களுக்கு இந்தப் பிரச்சினையை வெளியே கூறினால் நிர்வாகத்தால் பழிவாங்கப்படலாம் என்ற அச்சத்தில் உள்ளனர் என்றும் தெரிவிக்கப்பட்டது. இந்தக் குற்றச்சாட்டுகள் தொடர்பில் கல்லூரியின் பீடாதிபதியுடன்தொடர்பைஏற்படுத்தியபோதும் பதில் கிடைக்கவில்லை. (எ-4)

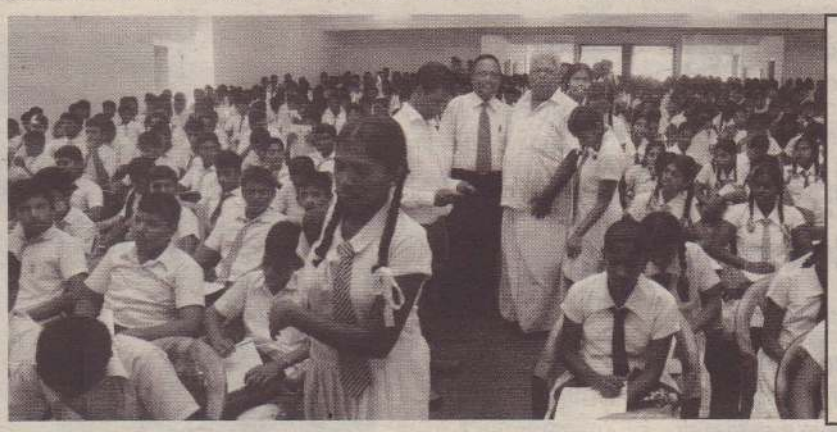

இந்த வருடம் ஜி.சி.ஈ. சாதாரணதரப் பரீட்சைக்குத்தோற்றவுள்ளமாணவர்களுக்கான இலவசவழிகாட்டல்செயலமர்வு யாழ்ப்பாணம் வீரசிங்கம் மண்டபத்தில் கடந்த வார இறுதியில் இடம்பெற்றது. சட்டத்தரணி தேவசேனாதிபதியின் ஏற்பாட்டில் இது இடம் பெற்றது. அன்றையநிகழ்வுக்குவிருந்தினராகவடக்குமாகாண ஆளுநரின் செயலாளர் இ. இளங்கோவன்கலந்து கொண்டார். (4)

அரசியல்வாதி ஏமாற்றிவிட்டார் எனக்கூறி

மாவட்டச்செயலகத்தை முற்றுகையிட்ட பெண்கள்

வவுனியாமே 31

அரசியல்வாதிஒருவர்தையல்இயந்திரம் வழங்குவதாகக்கூறிதங்களைஏமாற்றிவிட்டதாகத்தெரிவித்துநூற்றுக்குமேற்பட்டபெண்கள்வவுனியாமாவட்டச்செயலகத்தை நேற்று முற்றுகையிட்டனர்.

வவுனியா பிரதேசத்திலுள்ள உலுக்குளம், நெளுக்குளம், மகாகச்சக்கொடி போன்ற பிரதேசங்களிலுள்ள ஐந்து தையல் பயிற்சி நிலையங்களில் கடந்த ஆறு மாத காலங்கள் தையல் பயிற்சி பெற்ற பெண்களே மாவட்டச் செயலகத்தை முற்றுகையிட்டனர்.

ஐக்கியதேசியக்கட்சியின்மாவட்டஇணைப்பாளர் கருணதாச என்பவர் பயிற்சியின் இறுதியில்தையல்இயந்திரம்வழங்குவதாகதெரிவித்தார் எனவும் பயிற்சி முடிவடைந்தநிலையிலும் வழங்காது ஏமாற்றிவிட்டதாகவும் அவர்கள் தெரிவித்தனர். இது தொடர்பான மனு ஒன்றும் வவுனியா மாவட்டச் செயலரிடம் வழங்கப்பட்டது.

குறித்த பிரச்சினை தொடர்பில் குறித்த அரசியல் வாதியிடம் தொடர்புகொண்டு கேட்டபோது, குறித்த குற்றச்சாட்டை மறுத்த அவர் தான்அவ்வாறுவாக்குறுதிவழங்கவில்லை என்று தெரிவித்தார். (எ-110)

ஜி.சி.ஈ உயர்தரத்தில் சித்தியடைந்தோர் எண்ணிக்கையில்

தேசியத்தில் முல்லை 2ஆவது இடம்

முல்லைத்தீவு, மே 31

கடந்த வருட ஜி.சி.ஈ உயர்தரத்தில் சித்தியடைந்தோர்எண்ணிக்கையில்தேசியமட்டத்தில் இரண்டாவது இடத்தை முல்லைத்தீவு மாவட்டம்பெற்றுள்ளதுஎன்றுமுல்லைத்தீவு மாவட்டச்செயலர் தெரிவித்துள்ளார்.

முல்லைத்தீவில் புதுக்குடியிருப்பு பிரதேசத்தில்படித்துவிட்டுவேலைவாய்ப்புக்காககாத்திருக்கும் இளையோருக்கு உதவும் நோக்கில் ஐக்கிய இராச்சியத்தில் உள்ள புதுக்குடியிருப்பு மத்திய கல்லூரி பழைய மாணவர் சங்கத்தின்ஏற்பாட்டில்அமைக்கப்பெற்றவள நிலையம்நேற்றுதிறந்துவைக்கப்பட்டது.

இதில்முதன்மை விருந்தினராக கலந்துகொண்டு நிலையத்தை திறந்துவைத்து உரைநிகழ்த்தும்போதே அவர் இதனைத் தெரிவித்தார்.

அவர்மேலும்தெரிவித்ததாவது:

எதிர்கால சந்ததியினரின் வாழ்க்கையில் கல்விதான்அவர்களின்மூலதனமாகஇருக்கின்றது. கல்விக்காகஇந்தபழையமாணவர்கள்சங்கம்அர்ப்பணிக்கமுன்வந்துள்ளது.

கடந்த ஆண்டு நடைபெற்ற கல்விப் பொதுத் தராதர உயர்தர பரீட்சையில் மூன்று பாடங்களில் சித்தி பெற்றோர் என்று பார்க்கின்றபோது 69 வீதமானவர்கள் சித்தி பெற்று இலங்கையில் முல்லைத்தீவு மாவட்டம் இரண்டாவது இடத்தில் இருக்கின்றது. இது முல்லைத்தீவு மாவட்டத்தில் கல்விரீதியான விருத்தி ஏற்படுகின்றது என்பதற்கான எடுத்துக்காட்டாக அமைகின்றது.

இதில்எங்களின்முயற்சியும், பொதுஅமைப்புக்களில்ஆதரவும்மாணவர்களுக்குகிடைக்கும்போது நல்ல பெறுபேறுகளை பெற்று முன்னேற்றகரமான சூழ்நிலைக்கு மாவட்டத்தை இட்டுசெல்லலாம்என்றார். (எ-ரி3)

காற்று, மழையால் குடியிருப்புக்கள் சேதம்

கொழும்பு,மே 31

நாவலப்பிட்டி கெட்டபுலா புதுக்காடு தோட்டத்தில்கடும்காற்றுடன்கூடியமழையால் அங்குள்ள 14 தொழிலாளர் குடியிருப்புக்கள் சேதமடைந்துள்ளன.

இந்தச்சம்பவம்நேற்றுமுன்தினம்இடம் பெற்றதுஎனப்பொலிஸார்தெரிவித்தனர்.

குடியிருப்புக்களின் கூரைகள் காற்றில் அள்ளுண்டுபோயுள்ளதாகவும்குடியிருப்புக்களில் இருந்த பொருள்கள் அனைத்தும் சேதமாகின எனவும் கூறப்பட்டது.

பாதிக்கப்பட்ட 14 குடும்பங்களை சேர்ந்த 60போ்தமிழ்வித்தியாலயத்தில்தற்காலிகமாகதங்கவைக்கப்பட்டனர்.

அவர்களுக்கான உதவிகளை தோட்ட நிர்வாகம் செய்து வருவதோடு, மாற்று நடவடிக்கைகளையும் மேற்கொண்டு வருகின்றது.

இதேவேளை கந்தபளை போட்ஸ்வூட் பகுதியில் கடும் காற்று காரணமாக மூன்று வீடுகள் சேதமாகின எனத் தெரிவிக்கப்பட்டது. (ற.ரி4)

புதையல் தோண்டிய மூவர் கைது

கொழும்பு,மே 31

தொல்பொருள்களை பெற்றுக்கொள்ளும் நோக்கில் புதையல் அகழ்வில் ஈடுபட்ட பெண்ணொருவர் உட்பட மூவரை பொலிஸார் கைது செய்துள்ளனர். இந்த சம்பவம் அரலகங்வில, ஜயமுதுகம பகுதியில் நேற்று இடம் பெற்றது. குறித்த பகுதியில் பொலிஸார் மேற்கொண்ட சோதனையில் தோட்டம் ஒன்றில் புதையல் அகழ்வில் ஈடுபட்டுக்கொண்டிருக்கும் போது இவர்கள் கைது செய்யப்பட்டனர்.

புதையல் அகழ்வுக்காகப் பயன்படுத்தப்பட்ட உபகரணங்கள் மற்றும் பூசை பொருள்களும் பொலிஸாரால் மீட்கப்பட்டன. கைது செய்யப்பட்டவர்கள் அரலகங்வில, ஜயமுதுகம மற்றும் இரத்தினபுரி ஆகிய பிரதேசங்களை சேர்ந்தவர்கள் எனத் தெரிவிக்கப்படுகின்றது. சம்பவம் தொடர்பில் பொலிஸார் மேலதிக விசாரணைகளை முன்னெடுத்த வருகின்றனர். (ற.ரி2)

வீடு புகுந்த சிப்பாயை மரத்தில் கட்டிய மக்கள்

திருகோணமலை,மே 31

வீட்டுக்குள் புகுந்த கடற்படைச் சிப்பாய் ஒருவரை மரத்தில் கட்டி வைத்து பொலிஸாரிடம் ஒப்படைத்த சம்பவம் மட்கோ மஹமாயபுர பகுதியில் இடம் பெற்றுள்ளது. நேற்று முன்தினம் இந்தச் சம்பவம் நடந்துள்ளது. திருகோணமலை கடற்படை முகாமில் கடமையாற்றும் சிப்பாய்யொருவரே பொலிஸாரிடம் ஒப்படைக்கப்பட்டார்.

அதிகாலையில் குறித்த பகுதியிலுள்ள வீட்டுக்குள் சிப்பாய் புகுந்துள்ளார். அவரைப் பிடித்த பொதுமக்கள் மரத்தில் கட்டி வைத்து பொலிஸாரிடம் ஒப்படைத்தனர். தொலைபேசி மூலம் காதல் கொண்டவருடைய வீட்டுக்குச் சென்ற வேளை அவரது கணவர் மறைந்திருந்து சிப்பாயைமடக்கிபிடித்ததாகத்தெரியவருகின்றது. தாக்குதலுக்குள்ளான கடற்படைச் சிப்பாய் திருகோண மலை பொது மருத்துவமனையில் சிகிச்சை பெற்று வருவதுடன் விசாரணைகளை தலைமையகப் பொலிஸார் முன்னெடுத்து, வருகின்றனர். (ற.ரி2,40)

சுற்றுச்சூழல் பாதுகாப்பு விழிப்புணர்வுப் பேரணி

6 பாடசாலைகளின் மாணவர்கள் இணைந்து கிழக்கில் முன்னெடுப்பு

மட்டக்களப்பு,மே 31

பன்னாட்டுசுற்றாடல்தினத்தைமுன்னிட்டுசுற்றுச்சூழலில்பாதுகாப்பின் அவசியத்தை வலியுறுத்தி மட்டக்களப்பில் விழிப்புணர்வுப் பேரணி ஒன்று முன்னெடுக்கப்பட்டது.

மட்டக்களப்பு நகரிலுள்ள 6 பாடசாலை மாணவர்கள் ஒன்றிணைந்து இந்தப் பேரணியை நேற்று முன்னெடுத்தனர்.

மட்டக்களப்பு பிரதான பஸ் நிலையத்தில் இந்தப் பேரணியை ஆரம்பித்த மாணவர்கள், நகர் ஊடாக புனித சிசிலியா பெண்கள் உயர்தேசியபாடசாலைவரையில்பேரணியாகசென்றனர்.

இதன்போதுசூழலைபாதுகாக்கும்வகையிலானவிழிப்புணர்வுபதாகைகளைமாணவர்கள் ஏந்தியிருந்ததுடன், சூழலை தூய்மையாக வைத்திருப்போம் என்ற கோசங்களையும் எழுப்பினர்.

மட்டக்களப்பு மாவட்ட சுற்றாடல் அதிகார சபையும் மட்டக்களப்பு கல்வி வலயமும் இணைந்து இந்தப் பேரணியை முன்னெடுத்தது. இதேவேளை, மட்டக்களப்புநகரில் உள்ள ஆறு பாடசாலை மாணவர்கள் இணைந்து, மட்டக்களப்பு வெள்ளைப்பாலம் பகுதியில் மட்டக்களப்பு வாவிக்கரையினை தூய்மைப்படுத்தும் நடவடிக்கையினை மேற்கொண்டனர். இதில் மட்டக்களப்பு மாவட்ட சுற்றாடல் அதிகாரசபை உத்தியோகத்தர்கள், ஆசிரியர்கள், அதிபர்கள், கல்வித்திணைக்கள அதிகாரிகள் என பலரும் கலந்துகொண்டனர். (ற.ரி4)

வல்லப்பட்டைகளுடன் வெளிநாட்டவர் கைது

கொழும்பு,மே. 31

பொரலஸ்கமுவயில்வல்லப்பட்டையை வைத்திருந்த குற்றச்சாட்டில் வெளிநாட்டவர்கள் இருவர் கைது செய்யப்பட்டனர்.

சந்தேகநபர்கள்நேற்றுக்கைதுசெய்யப்பட்டனர்.

இவர்களிடமிருந்து1கிலோ 698 கிராம் வல்லப்பட்டைகைப்பற்றப்பட்டதுஎனப் பொலிஸார் தெரிவித்தனர். 42 வயதுடைய இந்திய பிரஜைகள் இருவரே இவ்வாறுகைதுசெய்யப்பட்டனர். கைது செய்யப்பட்டசந்தேகநபர்களைகங்கொடவில நீதவான் நீதிமன்றில் முற்படுத்துவதற்கான நடவடிக்கைகளைப் பொலிஸார் மேற்கொண்டனர். (ற.ரி4)

திருட்டில் ஈடுபட்ட இருவர் கைது

திருகோணமலை.மே. 31

திருகோணமலை சேருநுவரயிலுள்ள கடையொன்றை உடைத்து 20 ஆயிரம் ரூபா பணம் உட்பட சில பொருட்களை திருடிய இரு சந்தேகநபர்களை பொலிஸார் கைது செய்தனர்.

இந்தச் சம்பவம் நேற்று முன்தினம் இடம்பெற்றது எனப் பொலிஸார் தெரிவித்தனர்.

கடை உரிமையாளரால் பொலிஸ் நிலையத்தில் மேற்கொண்டமுறைப்பாட்டின்அடிப்படையில்முன்னெடுக்கப்பட்ட விசாரணைகளின் போதே சந்தேநபர்கள் கைது செய்யப்பட்டனர்.

சம்பவம் தொடர்பில் கைது செய்யப்பட்டவர்கள் 27 மற்றும்20வயதுடையவர்கள்எனபொலிஸார்தெரிவித்தனர்.

சந்தேகநபர்களை மூதூர் நீதிமன்ற நீதிவான் முன்னிலையில் முற்படுத்துவதற்கான நடவடிக்கைகளைப் பொலிஸார் மேற்கொண்டனர். (ற.ரி4)

வாகன விபத்தில் சாரதிகள் படுகாயம்

மட்டக்களப்பு,மே 31

மட்டக்களப்பு தன்னாமுனையில் முச்சக்கரவண்டி ஒன்றும் கார் ஒன்றும் நேருக்கு நேர் மோதியதில் இரண்டு வாகன சாரதிகளும் படுகாயமடைந்தனர்.

இந்த விபத்து நேற்று இடம்பெற்றது எனப் பொலிஸார் தெரிவித்தனர்.

மட்டக்களப்பைநோக்கிச்சென்றகாரும்ஏறாவூர்நோக்கிசென்ற முச்சக்கரவண்டியும் நேருக்கு நேர் மேதியதிலேயே இந்த விபத்து இடம்பெற்றது எனக்கூறப்பட்டது.

விபத்துக்குள்ளாகியவர்கள் மருத்துவமனையில் சேர்க்கப்பட்டனர். விபத்துத் தொடர்பான மேலதி விசாரணைகளைப் பொலிஸார் மேற்கொண்டனர். (ற.ரி4)

மாணவியை கடத்திய நால்வர் கைது

கொழும்பு,மே 31

கொழும்புசாதமுல்லபிரதேசத்தைச் சேர்ந்த 14 வயதுடையபாடசாலைமாணவி ஒருவர் கடத்திசென்றசம்பவம் தொடர்பில் 4 பேர் நேற்று கைது செய்யப்பட்டனர்.

இந்த கடத்தல் சம்பவம் நேற்று முன்தினம் இடம் பெற்றது எனப் பொலிஸார் தெரிவித்தனர்.

மாணவியைகடத்த5பேர் வந்திருந்தனர் எனப் படபொலை பொலிஸாரின் விசாரணையிலிருந்து தெரியவந்தது.

கடத்தப்பட்ட மாணவி நேற்று மீட்கப்பட்டதுடன் ஏனைய சந்தேக நபர்களைத் தேடும் நடவடிக்கைகளைப் பொலிஸார் முன்னெடுத்தனர். (ற.ரி4)

பேருந்தில் மரம் வீழ்ந்ததில் ஒருவர் உயிரிழப்பு

கொழும்பு,மே 31

பதுள்ளை பிரதான வீதியில் பேருந்தின் மீது மரம் ஒன்று சரிந்து விழுந்ததில் ஒருவர் உயிரிழந்துள்ளதுடன் மேலும்பலர்காயமடைந்தனர்.

இந்த விபத்து நேற்று இடம்பெற்றது எனப் பொலிஸார் தெரிவித்தனர்.

உயிரிழந்தவர் 24 வயதுடைய இளைஞர் எனத் தெரிவிக்கப்பட்டது.

காயமடைந்தவர்கள்தியதலாவமருத்துவமனையில் சேர்க்கப்பட்டனர்.

மேலதிக விசாரணைகளைப் பொலிஸார்மேற்கொண்டனர். (ற.ரி4)

வாகன விபத்தில் ஒருவர் உயிரிழப்பு

கொழும்பு,மே 31

இரத்தினபுரிபிரதானவீதியில்ஏற்பட்ட வாகன விபத்தில் பெண்ணொருவர் உயிரிழந்ததுடன் ஒருவர் படுகாயமடைந்தார்.

இந்த விபத்து நேற்று ஏற்பட்டது எனப் பொலிஸார் தெரிவித்தனர்.

தனியார் பேருந்து ஒன்று முச்சக்கரவண்டி ஒன்றுடன் மோதியதிலேயே இந்த விபத்து இடம்பெற்றது எனக் கூறப்பட்டது. விபத்தில் படுகாயமடைந்த முச்சக்கரவண்டியில் பயணித்தவர்கள்எஹெலியகொடமருத்துவமனையில்சேர்க்கப்பட்டனர்.

கெடஹெத்தேயைச் சேர்ந்த 56 வயதுடைய ஒருவரே இவ்வாறு உயிரிழந்தார்.

விபத்து தொடர்பில் பேருந்து சாரதி கைது செய்யப்பட்டார்.

மேலதிக விசாரணைகளைப் பொலிஸார்மேற்கொண்டனர். (ற.ரி4)

உந்துருளி விபத்தில் ஒருவர் உயிரிழப்பு

கொழும்பு,மே 31

ஹிங்குராங்கொடையில் அமைந்துள்ளயோதகால்வாயில்உந்துருளி பாய்ந்து விபத்துக்குள்ளானதில் அதனைச் செலுத்திச் சென்ற நபர் உயிரிழந்தார்.

இந்தச்சம்பவம்நேற்றுஇடம்பெற்றது எனப் பொலிஸார் தெரிவித்தனர்.

உயிரிழந்தநபர்நேற்றுஇரவுஉறவினரொருவரின் வீட்டுக்குச் சென்று திரும்பிக் கொண்டிருந்த வேளை உந்துருளி கட்டுப்பாட்டை இழந்து கால்வாயில்பாய்ந்துவிபத்துக்குள்ளாகியது எனக்கூறப்பட்டது.

ஹிங்குராங்கொடையைச் சேர்ந்த 26 வயதுடைய குடும்பத் தலைவர் ஒருவரே இவ்வாறு உயிரிழந்தார்.

மேலதிக விசாரணைகளைப் பொலிஸார்மேற்கொண்டனர். (ற.ரி4)

விபத்தில் ஒருவர் சாவு

கொழும்பு, மே 31

வெயங்கொடையில் உந்துருளி ஒன்றுமிதிவண்டிஒன்றுடன்மோதியதில் இளைஞர் ஒருவர் உயிரிழந்தார்.

இந்தச்சம்பவம்நேற்றுஇடம்பெற்றது எனப்பொலிஸார்தெரிவித்தனர்.

கலகெடிஹென பிரதேசத்தைச் சேர்ந்த 23 வயதுடைய மன்னார் பொலிஸ்நிலையத்தில்பொலிஸ்உத்தியோகஸ்தராக பணிபுரிந்த இளைஞரே இவ்வாறு உயிரிழந்தார் எனத் தெரிவிக்கப்பட்டது.

மேலதிகவிசாரணைகளைப்பொலிஸார்மேற்கொண்டனர். (ற.ரி4)

ரஷ்யச் செய்தியாளர் சுட்டுப் படுகொலை

உக்ரைனில் சம்பவம்

மொஸ்கோ, மே 31

ரஷ்யச் செய்தியாளர் ஒருவர் உக்ரைனில் படுகொலை செய்யப்பட்டார்.

ரஷ்யாவை சேர்ந்த பிரபல பத்திரிக்கையாளர் ஆர்கடி பாப்சென்கோ. இவர் ரஷ்யாவில் இருந்து உயிருக்கு பயந்து வெளியேறி உக்ரைன் நாட்டில் தஞ்சம் அடைந்தார். இந்த நிலையில், அவர் நேற்றிரவு தனது வீட்டுக்கு அருகில் துப்பாக்கியால் சுடப்பட்ட நிலையில் மயங்கிக் கிடந்தார். இதையடுத்து அவரது மனைவி தகவல் வழங்கியதன் அடிப்படையில், உடனடியாக அந்த இடத்துக்கு விரைந்த பொலிஸார் அவரை மீட்டு மருத்துவமனைக்கு அனுப்பி வைத்தனர். மருத்துவமனைக்குச் செல்லும் வழியில் அவர் உயிரிழந்தார் என்று பொலிஸார் தெரிவித்தனர். "பத்திரிகைச் செய்தி விவகாரத்தில் ஏற்பட்ட விரோதங்கள் காரணமாக அவர் கொல்லப்பட்டிருக்கலாம். இது தொடர்பில் விசாரணைகள் தொடர்ந்து நடைபெற்று வருகின்றன" என்று உக்ரைன் பொலிஸார் மேலும் குறிப்பிட்டனர். (ம)

நேபாளத்தை விரும்புகின்ற இந்தியர்கள்

காத்மண்டு, மே 31

நேபாளத்துக்கு சுற்றுலா செல்லும் வெளிநாட்டுப் பயணிகளின் எண்ணிக்கையில் இந்தியர்கள் மீண்டும் முதலிடத்தில் உள்ளனர் என்று தெரிவிக்கப்பட்டது.

பெரும்பாலான நாடுகள் வருடாவருடம் தத்தமது சுற்றுலாத்துறை தொடர்பான தகவல்களை வழங்கி வருகின்றன. அந்த வரிசையில் நேபாளம் தனது சுற்றுலாத்துறை சார்ந்த தகவல்களை வழங்கியுள்ளது. இதன்படி கடந்த வருடம் நேபாளத்துக்குச் சுற்றுலா சென்றவர்களில் இந்தியர்களே அதிகம். ஒட்டுமொத்த சுற்றுலாப் பயணிகளின் எண்ணிக்கையில் 17 சதவீதமானவர்கள் இந்தியர்கள். அடுத்த இடத்தில் சீனர்கள் உள்ளனர். அவர்களின் எண்ணிக்கை 11 சதவிதமாக உள்ளது. (ம)

வடகொரியத் துணை அமெரிக்காவுக்கு செ

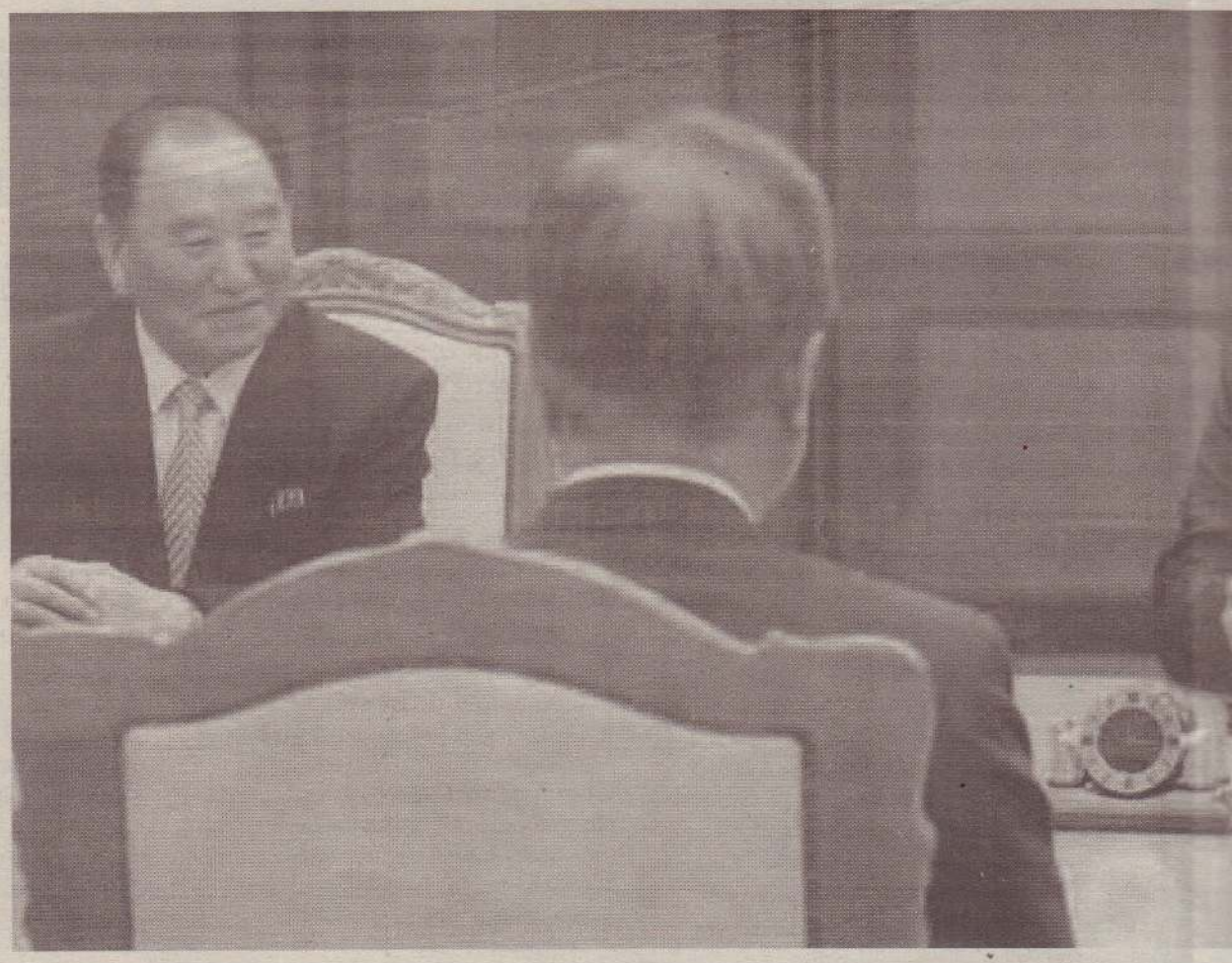

வொஷிங்டன், மே 31

அமெரிக்க அதிபர் ட்ரம்ப் - வடகொரிய அதிபர் கிம் ஜோங் உன் இடையிலான சந்திப்பு அடுத்த மாதம் 12ஆம் திகதி நடைபெறவுள்ள நிலையில், இந்தச் சந்திப்புத் தொடர்பான தயார்ப்படுத்தலுக்காக வடகொரியத் துணை அதிபர் கிம் ஜோங் சால் அமெரிக்காவுக்குச் சென்றார்.

கிம் ஜோங் சால் அமெரிக்காவுக்குச் சென்றுள்ளதை அமெரிக்க அதிபர் ட்ரம்ப் உறுதிப்படுத்தினார். சந்திப்புத் தொடர்பில் காத்திரமான அளவுக்கு முன்னேற்றம் ஏற்பட்டுள்ளது என்றும் ட்ரம்ப் குறிப்பிட்டார்.

"வடகொரியாவுக்கு கடந்த வாரம் நான் எழுதிய கடிதத்துக்கு நல்ல முன்னேற்றம் கிடைத்துள்ளது. உச்சி மாநாடு தொடர்பில் ஆக்கப்பூர்வமான நகர்வுகள் முன்னெடுக்கப்பட்டு வருகின்றன. அமெரிக்காவுடன் வடகொரிய உயர் அதிகாரிகள் தொடர்ந்து தொடர்பில் உள்ளனர்" என்று ட்ரம்ப் மேலும் குறிப்பிட்டார்.

2000ஆம் ஆண்டுக்குப் பின்னர் வடகொரியா தரப்பில் உயர் அதிகாரிகள் எவரும் அமெரிக்காவுக்குச் சென்றிருக்கவில்லை. தற்போது கிம் ஜோங் சாலின் பயணம் மிகச் சிறந்த திருப்பு முனையாக அமையும் என்று கருதப்படுகிறது.

72 வயதான கிம் ஜோங் சால், தென்கொரியாவில் சர்ச்சைக்கு உரியதொரு நபராகப் பார்க்கப்படுகிறார்.

46 தென்
மான கப்ப
ருவல்கள்
சால் இரு
தென்கொ
ஒலிம்பிக்
யாக சால்
தின் இறு
அதிபர் மூ
உன் இ
வது முக்

கரப்பான் பூச்சிப் பால்

கரப்பான்பூச்சியின் உடலில் இருந்து சுரக்கும் ஒரு விதத் திரவத்தை 'கரப்பான் பால்' என்று விஞ்ஞானிகள் அழைக்கிறார்கள். பூமியிலேயே மிகவும் சத்து நிறைந்த பால் என்றால் அது கரப்பான் பால்தான். பிற்காலத்தில் கரப்பான் பால் சூப்பர் உணவாக மாறுவதற்கான வாய்ப்புகள் அதிகம். கரப்பான் பூச்சிகளில் ஒரு வகை, 'பசிபிக் பீட்டில் கரப்பான்'. இதைச் சில ஆண்டுகளுக்கு முன்பு ஆராய்ந்தபோது, முட்டைகளை வெளியே இடாமல், உடலுக்குள்ளேயே குஞ்சுகளை வளர்த்து, வெளியே விடுகிறது என்பதை அறிந்தனர். கரப்பானின் உடலுக்குள் சுரக்கும் வெளிர் மஞ்சள் நிறப் பாலை உண்டு வளர்ந்த பிறகே குஞ்சுகள் வெளியே வருகின்றன என்பதை விஞ்ஞானிகள் சமீபத்தில்தான் கண்டுபிடித்துள்ளனர். மாட்டின் பாலை விட 3 மடங்கு சத்து கரப்பான் பாலுக்கு இருக்கிறது என்கிறார்கள். 'இந்தப் பாலில் புரோட்டீன், அவசியமான அமினோ அமிலங்கள், கொழுப்பு அமிலங்கள், சர்க்கரை என்று ஏராளமான சத்துகள் இருக்கின்றன. அதனால் தான் இந்தக் கரப்பான்பூச்சியின் குஞ்சுகள், மற்ற கரப்பான் குஞ்சுகளைவிட மிக வேகமாக வளர்கின்றன. இதில் சத்து அதிகம் இருந்தாலும் மனிதர்களுக்கு எவ்வளவு தூரம் பயன்படும் என்று சொல்ல முடியாது. "100 கிராம் கரப்பான் பாலைப் பெறுவதற்கு ஆயிரம் கரப்பான்பூச்சிகள் தேவைப்படும். பண்ணைகளில் கரப்பான்களை வளர்க்க முடியுமா என்றெல்லாம் சிந்தித்துக் கொண்டிருக்கிறோம். அதிக அளவில் கரப்பான் பால் கிடைத்தால் காபியில் கலக்கலாம், ஐஸ்கிரீம் செய்யலாம். அதற்கு முன்பு கரப்பான் பால் மனிதர்களுக்கு எவ்வளவு நன்மையளிக்கும் என்பதைப் பார்க்க வேண்டும்' என்கிறார் விஞ்ஞானி லியோனார்ட் சாவாஸ். (ம)

குழந்தையைக் காப்பாற்றியதற்காக இ குடியுரிமையும் அரச வேலையும் வழங்

பரிஸ், மே 31

பரிஸ் நகரில் 4 அடுக்குமாடி குடியிருப்பில் தொங்கி உயிருக்குப் போராடிய குழந்தையைக் காப்பாற்றிய மாலி நாட்டு இளைஞருக்குக் குடியுரிமையும், அரச வேலையும் வழங்கி பிரான்ஸ் அரசு மதிப்புறுத்தியுள்ளது.

ஆபிரிக்காவின் மாலி நாட்டைச் சேர்ந்தவர் மமடு கசாமா (வயது 22). மத்தியதரைக்கடல் பகுதியில் இத்தாலி வழியாக பிரான்ஸ் நாட்டுக்குள் சட்டவிரோதமாக அகதியாக நுழைந்தவர் கசாமா. இவருக்கு 3 மாதங்கள் தங்கி இருந்து பணிபுரிய அனுமதி வழங்கப்பட்டிருந்தது.

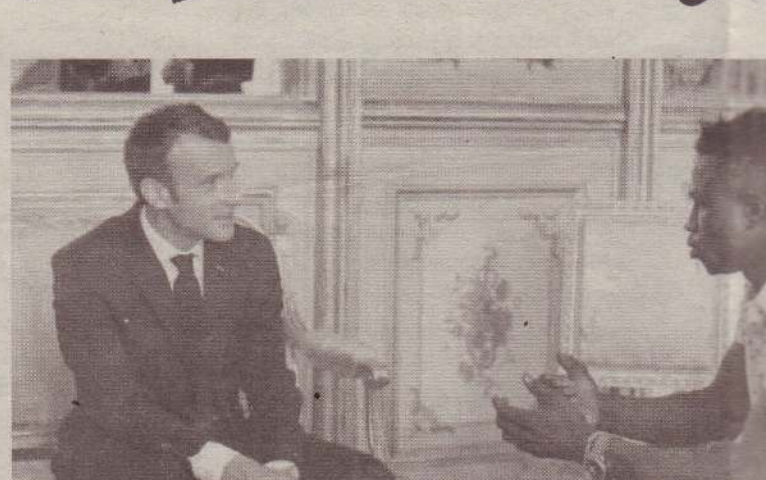

அண்மையில் பரிஸ் நகரின் பரபரப்பான பகுதியில் 4 அடுக்கு மாடி குடியிருப்பின் வெளிப்பகுதியில் (பல்கனியில்) இருந்து 3 வயது குழந்தை தவறி விழும் வகையில் தொங்கியபடி இருந்தது. அந்தப் பகுதியில் நின்றிருந்த கசாமா, இதைப்பார்த்தவுடன் மின்னல் வேகத்தில் எந்தவிதமான கருவிகளின் உதவியின்றி, ஸ்பைடர்மன் போல், அந்தக் குடியிருப்பின் மீது ஏறினார். சில நிமிடங்களில் குடியிருப்பின் 4ஆவது மாடிக்குச் சென்று அந்தக் குழந்தையை பாதுகாப்பாக மீட்டார். கசாமாவின் வீரச்செயலை பார்த்துக்கொண்டிருந்த மக்கள் காணொலி எடுத்து அதைச் சமூக ஊடகங்களில் பரப்பினார்கள். இதற்கு பிரான்ஸ் மக்கள் கசாமாவை மனமாரப் பாராட்டினார்கள்.

இந்தக் காணொலியைப் பார்
பிரான்ஸ் அதிபர் இமானுவல் ம
னரோ, மாலி இளைஞர் க
மாவை நேற்றுமுன்தினம் நே
அழைத்துப் பாராட்டி, வீரதீர
லுக்கான விருதையும் பாராட்டு
திரத்தையும் வழங்கினார். மேலு
அவருக்கு பிரான்ஸ் நாட்டின் கு
ரிமை வழங்குவதாகவும், அர

...ண அதிபர் ...சென்றார்

46 தென்கொரிய மாலுமிகள் உயிரிழக்கக் காரண மான கப்பல் விபத்து. தென்கொரிய இணைய ஊடு ருவல்கள் ஆகியவற்றின் பின்னணியில் கிம் ஜோங் சால் இருந்தார் என்று குற்றம்சாட்ட ப்பட்டுள்ளது.
தென்கொரியாவில் அண்மையில் நடந்த குளிர்கால ஒலிம்பிக் தொடரில் வடகொரியாவின் சிறப்பு அதிதி யாக சால் அனுப்பப்பட்டார். அத்துடன் கடந்த மாதத் தின் இறுதிப் பகுதியில் நடைபெற்ற தென்கொரிய அதிபர் மூன் ஜெ இன் - வடகொரிய அதிபர் கிம் ஜோங் உன் இடையிலான சந்திப்பின்போதும் சால் மூன்றா வது முக்கிய நபராகப் பங்கேற்றிருந்தார்.
(ம)

...க இளைஞனுக்கு ...ழங்கிய பிரான்ஸ்

...யைப் பார்த்த ...மானுவல் மக். ...ளைஞர் கசா ...தினம் நேரில் ...வீரதீர செய ...ம் பாராட்டுப் பத் ...னார். மேலும், ...நாட்டின் குடியு ...கவும், அரசின் தீயணைப்பு துறைப் பணியில் சேர்க்கவும் அதிகாரிகளுக்கு உத்த ரவிட்டார்.
இலங்கை மதிப்பில் மாதம் சுமார் ஒரு லட் சம் ரூபா பயிற்சிச் சம்ப ளத்துடன் கசாமா பிரான்ஸ் தீயணைப்புத் துறைக்காக அழைக்கப் பட்டார்.
இதற்கிடையே குழந் தையை சரிவர பராம ரிக்காத குழந்தை யின் தந்தையைக் கைது செய்த பொலிஸ், அவரை நேற்று பிணை யில் விடுவித்தது.
"நான் குழந்தை உயி ருக்கு போராடி தொங்கு வதைப் பார்த்தவுடன் என் மனதில் காப்பாற்றலாமா, வேண்டாமா என்ற இரட்டைச் சிந் தனை வரவில்லை. எப்படியாவது குழந்தையை காப்பாற்ற வேண் டும் என்ற சிந்தனை மட்டுமே இருந் தது' என்று கசாமா தன்னிடம் தெரி வித்தார் என்று மக்ரோன் தெரிவித் தார்.
(ம)

கால்மேல் கால்போட்டு அமர்ந்ததால் தலித் சமூக இளைஞர்கள் கொலை

தமிழகத்தில் கொடூரம்

சென்னை, மே 31
தமிழகம் சிவகங்கை மாவட்டத் தில் கால்மேல்கால்போட்டுஅமர்ந்தி ருந்து தேனீர் பருகியமைக்காக தலித் சமூகத்தைச் சேர்ந்த இரு வர் கொல்லப்பட்டுள்ளமை அதிர் வலைகளை ஏற்படுத்தியுள்ளது.
சம்பவம் நடந்த இடத்தில் கள ஆய் வில் ஈடுபட்ட இந்திய ஊடகமான த ஹிந்து, "கடந்த 26ஆம் திகதி யன்று தாழ்த்தப்பட்ட வகுப்பைச் சேர்ந்த தெய்வேந்திரன், பிரபாக ரன் ஆகியோர் ஊர்க் கோவிலுக்கு அருகில் கால்மேல் கால் போட்டு அமர்ந்திருந்தனர். அப்போது அந்த வழியாக வந்த அதே ஊரைச் சேர்ந்த ஆதிக்க ஜாதி யைச் சேர்ந்த சந்திரகுமார் என்ப வரின் மகன்கள் இருவர் அதனை எதிர்த்துள்ளனர்.
இதில் ஏற்பட்ட தகராறை அடுத்து, தாழ்த்தப்பட்டவர்கள் பொலிஸ் நிலையத்தில் முறைப்பாடு தெரி வித்தனர். இதையடுத்து பொலிஸ் நிலைய ஆய்வாளர் சந்திரகு மாரை அழைத்து விசாரித்தி ருக் கிறார். இதையடுத்தே, அந்த சகோதரர்கள் பக்கத்து ஊரைச் சேர்ந்தவர்களை அழைத்துவந்து இந்தத் தாக்குதலில் ஈடுபட்டுள்ள னர். இந்தத் தாக்குதலில் ஆறுமு கம் என்பவர் சம்பவ இடத்தி லேயே உயிரிழந்தார். சண்முக நாதன் என்பவரை மருத்துவம னைக்கு எடுத்துச் செல்லும்போது, அவரும் உயிரிழந்தார்.
இரண்டு தலித் இளைஞர்கள் கால் மேல் கால் போட்டு உட்கார்ந்து இருந்தார்கள் என்பதற்காக கொல் லப்பட்டுள்ளார்கள். தமிழ்நாட்டில் அதிகமான அளவில் ஜாதிப் பூசல்க ளும் ஜாதி தொடர்பான கொலைக ளும் நடைபெறக்கூடிய மாவட்ட மாக சிவகங்கை இருக்கிறது. ஆகவே இந்த மாவட்டத்தில் வன்கொடுமை தடுப்பு சிறப்பு பொலிஸ்பிரிவைஅமைக்க வேண் டும்' என்று அந்த ஊடகம் தனது செய்திக் குறிப்பில் குறிப்பிட்டது. நபரொருவரின் வாக்குமூலத்தை மேற்கோள் காட்டி இந்தச் செய்தி வெளிவந்துள்ளது.
(ம)

மரியா புயலால் 4,600 பேர் சாவு

வொஷிங்டன், மே 31
அமெரிக்காவின் சுயாட்சி அதிகாரம் பெற்ற போர்ட்டோ ரிகோ தீவை கடந்த ஆண்டு செப்ரெம்பர் மாதம் மரியா புயல் தாக்கியது. இந்தப் புயலால் 4 ஆயிரத்து 600 பேர் உயிரிழந்த னர் என்று ஹவார்ட் பல்க லைக் கழகம் அறிக்கை சமர்ப்பித்தது.
90 ஆண்டுகளில் இல்லாத வகையில் மிகவும் வலுவான இந்த புயல், தீவைச் சின்னா பின்னமாக்கியது. பலத்த காற்றுடன் கனமழையும் பெய்ததால் தீவு முழுவதும் வெள்ளக்காடானது. மின்சா ரம் முற்றிலும் துண்டிக்கப்பட்டது. வெள்ளம் சூழ்ந்ததால் சாலைகள் மூடப்பட்டன. பல்லாயிரக்கணக் காணோர் வீடுகளை இழந்து தவித்தனர். புயல் மற்றும் மழை வெள்ளத்தில் சிக்கி 64 பேர் இறந்ததாக அரச தரப்பில் தெரிவிக்கப்பட்டிருந்தது உயிரிழப்பு எண்ணிக்கையை முற்றாக மறுத்த ஹவார்ட் பல்கலைக் கழ கம் ஆய்வை நடத்தி இந்தத் தொகை யைக் கணக்கிட்டது.
(ம)

தானியங்கி மதுக்கடை

ஹொங்கொங், மே 31
பணியாளர்கள் எவரும் இல்லா மல் செயற்படும் தானியங்கி மதுக்கடை ஹொங்கொங்கில் திறக்கப்பட்டுள்ளது. சீனாவின் மிகப்பெரும் இணைய வர்த்தக நிறுவனமான அலிபாபா நிறுவனமே இந்த மதுக்கடையைத் திறந்துள்ளது. இந்த நிறுவனத்துக்கு அனைத் துத் தரப்பிடம் இருந்தும் மிகப்பெரும் வரவேற்புக் கிடைத்துள்ளது.
(ம)

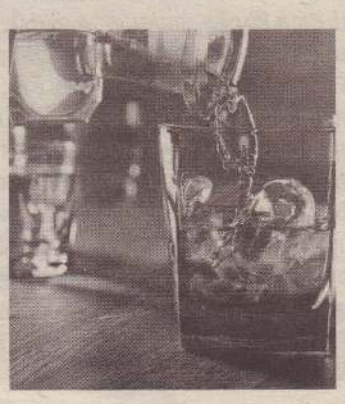

காசாவில் பதற்றம்!

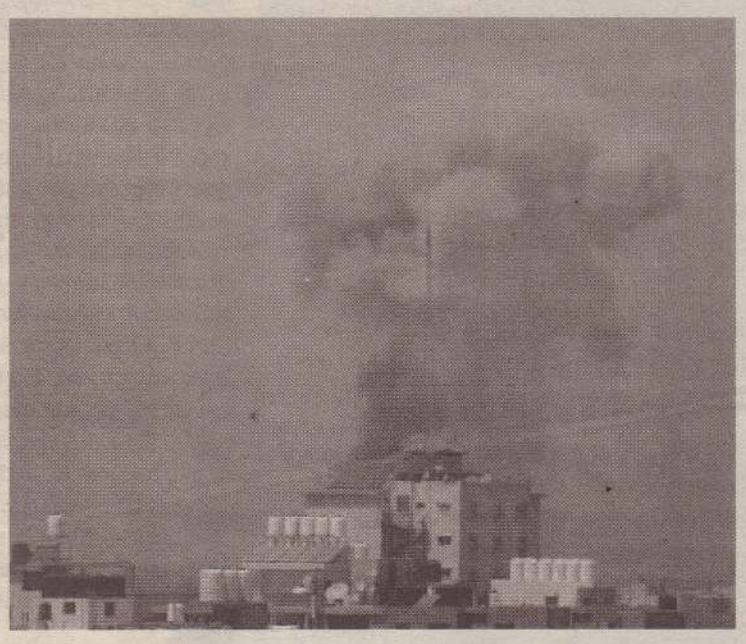

ஜெருசலேம், மே 31
இஸ்ரேல் - ஹமாஸ் இடையே காசா பகுதியில் பதற்றம் ஏற்பட்டுள் ளது என்று பன்னாட்டு ஊடக மான ரொயிட்டர்ஸ் குறிப்பிட்டது.
இஸ்ரேலின் தெற்குப் பகுதியில் பலஸ்தீன ஆயுதக் குழு நேற்று முன்தினம் தாக்குதல் நடத்தியது. இதற்குப் பதிலடியாகவே இஸ் ரேல் காசாவில் தொடர்ந்து தாக்கு தல்களை நடத்துகிறது என்று தெரிவிக்கப்பட்டது.
இதுதொடர்பாக இஸ்ரேல் இரா ணுவம் நேற்று வெளியிட்ட அறிக் கையில்
"இஸ்ரேலின் தெற்குப் பகுதியில் சுமார் 25க்கும் மேற்பட்ட பீரங்கி குண்டுகள் வீசப்பட்டன. இதில் பெரும்பாலான குண்டுகள் இடை மறித்து அழிக்கப்பட்டன. சில குண்டுகள் இஸ்ரேல் பகுதிக்குள் விழுந்து வெடித்தன. ஒரு குண்டு பள்ளி வளாகத்தில் விழுந்தது. அப்போது மாணவர்கள் இல்லாத தால் பெரும் உயிரிழப்பு தடுக்கப் பட்டது. 2014 போருக்குப் பிறகு இஸ்ரேல் மீது பலஸ்தீன தீவிரவா திகள் மிகப்பெரிய தாக்குதலை நடத்தியுள்ளனர்" என்று குறிப்பி டப்பட்டுள்ளது.
(ம)

10 குழந்தைகள் தலைதுண்டித்து கொடுங்கொலை

மொசாம்பிக்கில் துயரம்

தெற்கு ஆபிரிக்க நாடான மொசாம்பிக்கில் ஆயுதக் குழு வொன்று 10 குழந்தைகளை கழுத்தை அறுத்துக் கொன் றுள்ள கொடூரச் சம்பவம் பதிவா னது.
மொசாம்பிக்கில் அல் சபாப் என்ற ஆயுதக் குழு இயங்கி வருகிறது. மொசாம்பிக்கின் பால்மா என்ற இடத்தில் உள்ள பொலிஸ் திணைக்களத்துக்குத் குறித்த ஆயுதக் குழுவின் நட மாட்டம் தொடர்பில் ஊர் மக்கள் தகவல் தெரிவித்ததை அடுத்தே அந்தக் குழு பத்துக் குழந்தைக ளின் தலையைத் துண்டித்துக் கொன்றது. இதையடுத்து பால்மா பகுதிக்கான பாதுகாப்பு தற்போது பலப்படுத்தப்பட்டள் ளது என்று பன்னாட்டு ஊடகங் கள் மேலும் குறிப்பிட்டன.
(ம)

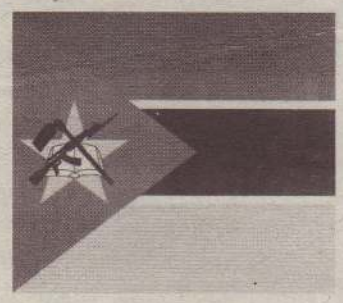

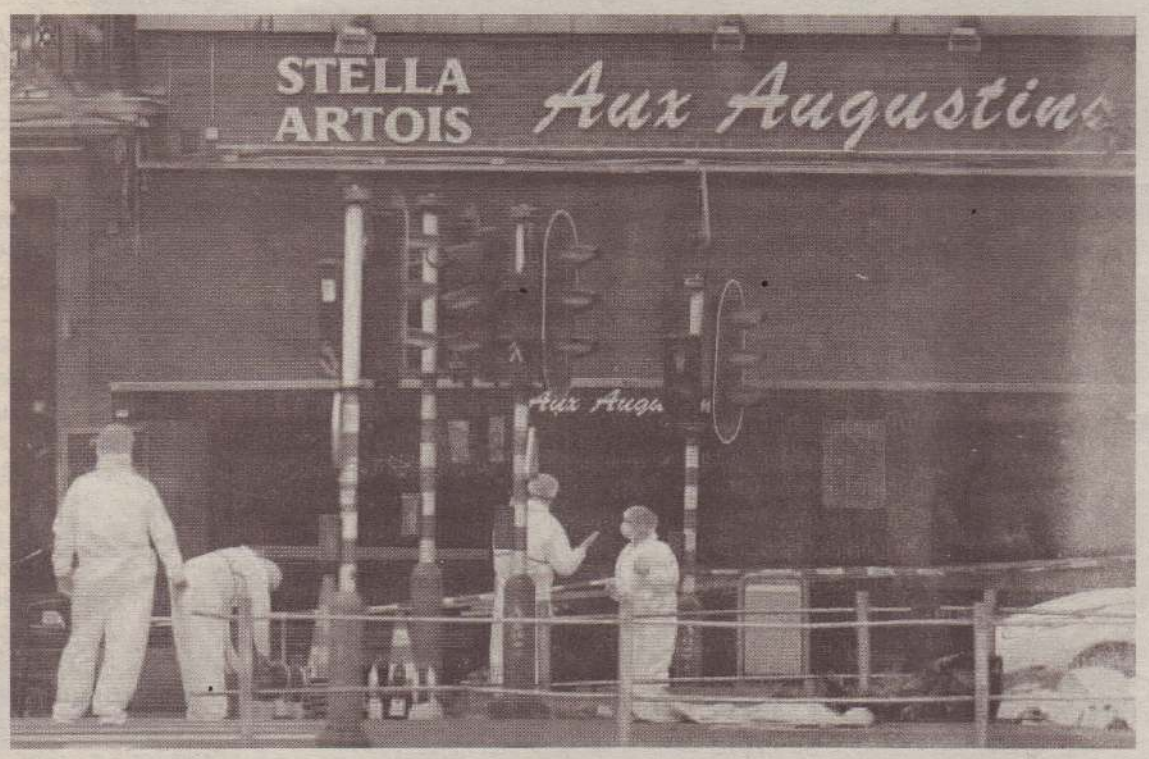

பெல்ஜியத்தின் தலைநகர் பிரசெல்ஸுக்கு அருகில் மர்ம நபரொருவர் நேற்று நடத்திய துப்பாக்கிச் சூட்டில் இரண்டு பொலிஸார் உயிரிழந்தனர். இந்தச் சம்பவம் பெல்ஜியம் எங்கும் அதிர்வலைகளை ஏற்படுத்தியுள்ளது.
(ம)

உண்மை - நேர்மை - அஞ்சாமை

உதயன்

மக்கள் மனம் நிறைந்த தமிழ் நாளிதழ்

தலைமையகம்: 361, கஸ்தூரியார் வீதி, யாழ்ப்பாணம்

செய்தி : 021 493 0000
விளம்பரம் : 021-493 1111
விநியோகம் : 021-493 2222, 021 - 492 7450

செய்தி : uthayanprint@gmail.com கருத்து: comments@uthayan.com
விளம்பரம்: advt@uthayan.com

பன்னாட்டுச் சமூகம் ஆதரவு தருமா?

அமெரிக்க நாடாளுமன்றமான காங்கிரஸ் உறுப்பினர்களைக் கொண்ட குழு ஒன்று, காங்கிரஸ் மான் மக்கிலேனென் தொன்பெர்ரி தலைமையில் இலங்கை வந்துள்ளது. தமிழ்த் தேசியக் கூட்டமைப்பின் தலைவரும் எதிர்க் கட்சித் தலைவருமான இரா.சம்பந்தனை அந்தக் குழுவின் உறுப்பினர்கள் நேற்றுச் சந்தித்துப் பேசினர். இந்தச் சந்திப்பில் சம்பந்தன் கூறியுள்ள சில கருத்துக்கள் ஆழமானவை. நாட்டின் தற்போதைய நிலையை, யதார்த்தத்தை வெளிப்படுத்துபவை.

அடிப்படைப் பிரச்சினைகளுக்குத் தீர்வைக் காணவேண்டுமெனில், அரச தலைவரும் தலைமை அமைச்சரும் சேர்ந்து பயணிக்கவேண்டும்

ஒரு புதிய அரசமைப்பின் தேவையையும் அதனால் ஏற்படக் கூடிய நன்மைகளையும் சிங்கள மக்கள் மத்தியில் கொண்டு செல்லாமல் இருப்பது முக்கிய பிரச்சினை

அனைத்து மக்களையும் நியாயமாகவும் சமத்துவமாகவும் நோக்கவேண்டிய சிங்களத் தலைவர்களில் சிலர் , கடும் போக்காளர்களைத் திருப்திப்படுத்துவதிலேயே குறியாக இருக்கிறார்கள்

குறிப்பிட்ட கால எல்லைக்குள் புதிய அரசமைப்புப் பணிகள் இடம்பெறாவிட்டால் தமிழ் மக்களும் கூட்டமைப்பினரும் தமது நிலைப்பாட்டை மீளாய்வு செய்ய நிர்ப்பந்திக்கப்படுவார்கள்

ஐக்கிய நாடுகள் மனித உரிமைகள் சபையில் இலங்கை தொடர்பில் நிறைவேற்றப்பட்ட தீர்மானத்தைக் கொழும்பு முழுமையாக நிறைவேற்றாதபோது, தமிழ் மக்களின் பாதுகாப்பையும் மீளநிகழாமையையும் உறுதிப்படுத்துவதற்கான பன்னாட்டுச் சமூகத்தின் அணுகுமுறை எப்படி இருக்கும் என்பதை அது தெளிவுபடுத்த வேண்டும்

ஆகிய ஐந்து முக்கிய விடயங்களையும் சம்பந்தன் அமெரிக்கக் குழுவினருக்கு எடுத்துரைத்தார். இதன் மூலம் அவர் இலங்கையின் இன்றைய அரசியல் யதார்த்தத்தைப் புட்டுப் புட்டு வைத்துள்ளார்.

அரசதலைவருக்கும் தலைமை அமைச்சருக்கும் இடையில் ஒத்திசைவில்லை, அவர்கள் தமக்குள் முரண்பட்டுக் கொண்டு நிற்கின்றனர், புதிய அரசமைப்பை உருவாக்குவதற்கான உண்மையான நோக்கமும், ஆர்வமும் கொழும்பிடமும், அதன் அரசியல்வாதிகளிடமும் இல்லை, வாக்குகளுக்காகச் சிங்களக் கடும்போக்காளர்களின் பின்னால் செல்வதில் அரசியல்வாதிகள் குறியாக இருக்கிறார்களே தவிர சிறுபான்மை மக்களையும் சமத்துவமாக நடத்துவதற்கு முன்வருகிறார்கள் இல்லை, நிலமைகள் இப்படியே தொடர்ந்தால் தமிழர்களும் இன்றிருக்கும் நிலைப்பாட்டில் இருந்து விலகி நடக்கநிர்ப்பந்திக்கப்படுவார்கள், அப்படிப்பட்டதொரு நிலை யில் தமிழர்களைப் பாதுகாக்கவும் அவர்களுக்கு ஆதரவாக இருக்கவும் பன்னாட்டுச் சமூகம் என்ன செய்யப்போகிறது?

இதுவே சம்பந்தர் கூறவிளைந்திருப்பது. சுருங்கச் சொன்னால் இங்கே நிலமைகள் ஒன்றும் சரியில்லை, நாங்கள் மீண்டும் போராடுவதைத் தவிர வேறுவழியில்லை, அப்போது கடந்த காலத்தைப் போலல்லாமல் பன்னாட்டுச் சமூகம் எங்களுடன் கூட நிற்கவேண்டும் என்பதையே சம்பந்தன் வலியுறுத்தியிருக்கிறார் என்று கொள்ளலாம்.

பன்னாட்டுச் சமூகத்திடம் குறிப்பாக, அமெரிக்காவிடம் அதனைச் சொல்வதற்கான முழு உரித்தும் சம்பந்தனுக்கு இருக்கிறது. தமிழர்களுக்கு ஒரு தீர்வு கிடைப்பதற்கு அமெரிக்கா உள்ளிட்ட பன்னாட்டுச் சமூகம் உதவும் என்கிற நம்பிக்கையில், சொந்தமக்களின் ஆதரவையே இழக்கும்நிலை வந்தபோதும், தனிநாட்டுக் கோரிக்கையை முற்றாகக் கைவிட்டு பிளவுபடாத, பிரிக்கப்படமுடியாத ஒருமித்தநாட்டுக்குள் தீர்வு என்பதைத்தூக்கிப்பிடித்து, தனிநாட்டுக்கோரிக்கையை விடாப்பிடியாக முன்வைத்த விடுதலைப் புலிகள் இயக்கத்திலிருந்து கூட்டமைப்பை தூர விலக்கி என்று, கடந்தமூன்றாண்டுகளாகப் பன்னாட்டுச்சமூகத்தைத் திருப்திப்படுத்தி அதன் நம்பிக்கையைப் பெறப் போராடியவர் சம்பந்தன். எனவே இத்தனை ஆண்டுகால முயற்சியின் பயனை இப்போது அறுவடை செய்யமுயற்சிக்கிறார் சம்பந்தன். பன்னாட்டுச் சமூகம் அவருக்குச் சார்பாக இருக்குமா?

சிதறிப்போகும் நிலையிலுள்ள சுதந்திரக்கட்சியை கட்டிக் காக்க முயலும் அரச தலைவர்

ஆங்கில மொழி மூலம் : டெய்லி நியூஸ்,
தமிழில்: ஆனந்த்

அரசதலைவராகவும், சிறிலங்கா சுதந்திரக் கட்சியின் தலைவராகவுமிருக்கும் மைத்திரிபாலவினால் சுதந்திரக் கட்சியை ஒரு கட்டுக்கோப்புக்குள் வைத்திருக்க இயலாமற் போய்விட்டது.

1980 களில் சுதந்திரக்கட்சியின் தலைமைத்துவம் தொடர்பாக சிறிமாவோ பண்டாரநாயகவிற்கும், மைத்திரிபால சேனநாயகவுக்குமிடையில் முறுகல் நிலைதோன்றிய போதிலும், பின்னர் அது நேர்சீர் செய்யப்பட்டது. இந்தக் கட்சியின் உள்மட்டப் பூசல்கள் அநேகமான சந்தர்ப்பங்களில் அவர்கள் எதிர் கட்சியிலிருந்த போதுதான் இடம் பெற்றிருந்துள்ளது. 1994 ஆண்டிற்கும் 2014 ம் ஆண்டிற்குமிடைப்பட்ட காலப்பகுதியில் ஐக்கிய தேசிய கட்சி எதிர்க்கட்சியாக இருந்த வேளையில், இவ்வாறான கட்சி உட்மட்ட பூசல்கள் நிலவி வந்துள்ளன. ஆனால் இப்பொழுது சுதந்திரக்கட்சி அதிகாரத்திலிருக்கும் நிலைமையில், இந்த உட் கட்சிப் பூசல்கள் நிலவி வருகின்றன என்பது குறிப்பிடத்தக்கது.

கூட்டு அரசிலிருந்து, எப்போது சிறிலங்கா சுதந்திக் கட்சி விலக வேண்டுமென்பதை முடிவு செய்யும்படி அண்மையில் அரச தரப்பிலிருந்து வெளியேறி எதிர்க்கட்சி வரிசையில் அமர்ந்து கொண்டுள்ள 16 பேர் கொண்ட குழுவுக்கு அரசதலைவர் மைத்திரிபால பணிப்பரை வழங்கியுள்ளார். தற்போது சிறிலங்கா சுதந்திரக்கட்சிக்குள்ளே உருவாகியிருக்கும் குழப்பநிலைக்கு முக்கியமானதொரு காரணம், 14 வருடங்களாக கட்சியின் பொதுச் செயலாளராகவிருந்த மைத்திரிபால சிறிசேன, இந்தக்கட்சிக்கு போட்டியாக விளங்கிய ஐக்கிய தேசியக்கட்சியுடன் இணைந்து அரச தலைவர் தேர்தலில் பொது வேட்பாளராக, களம் இறங்கியமையாகும்.

சிறிலங்கா சுதந்திரக்கட்சியின் நாடாளுமன்ற உறுப்பினர்கள்

அரச தலைவரான பின்னரும் மைத்திரிபாலவின் நிலமை சுமூகமாக இருக்கவில்லை. ஒருபுறம் சுதந்திரக் கட்சியின் தலைவராகவும், மறுபுறத்தில் அரசின் தலைவராகவும் செயற்படுவதில் மைத்திரிபால சிரமத்தை எதிர்கொள்ள வேண்டியிருந்தது. கூட்டு அரசில் ஐக்கிய தேசிய கட்சியின் ஆதிக்கமே மேலோங்கியிருக்க, குறிப்பிடத்தக்க அளவான சிறிலங்கா சுதந்திரக்கட்சியினர் ராஜபக்சவின் ஆதரவாளர்களாகவேயிருந்தனர்.

2015ஆம் ஆண்டின் பொது தேர்தலின் போது, அதிகமான சிறிலங்கா சுதந்திரக்கட்சியினரை உறுப்பினர்களாகக் கொண்ட ஐக்கிய மக்கள் சுதந்திரக் கூட்டணி 95 ஆசனங்களைக் கைப்பற்ற, அதில் 44 உறுப்பினர்கள் அரச தலைவரின் தரப்பு ஆதரவாளர்களாகி ஐக்கிய தேசிய கட்சியின் 106 உறுப்பினர்களுடன் இணைந்து மூன்றில் இரண்டு பெரும் பான்மையுடன் கூட்டு அரசை உருவாக்கினர். சுதந்திரக்கட்சி யின் மீதமுள்ள 51 உறுப்பினர்களும் முன்னாள் அரச தலைவர் மகிந்தராஜபக்சவுக்கு ஆதரவு வழங்கும் தரப்பினராக கூட்டு எதிரணியாகச் செயற்பட்டனர்.

தற்போது, தலைமை அமைச்சருக்கெதிரான நம்பிக்கையில்லாப் பிரேரணைக்கு ஆதரவாக இருந்த, அமைச்சர்கள், பிரதியமைச்சர்கள் பதவிகளை வகித்தவர்கள் உட்பட்ட 16 நாடாளுமன்ற உறுப்பினர்கள் அரசை விட்டு வெளியேறிவிட 23 உறுப்பினர்கள், மட்டுமே சிறிசேனவின் ஆதரவாளர்களான நிலையில் இந்த 16 பேரும், ராஜபக்சவின் பக்கம் சார்ந்துவிட்டால் 72 பேர் ராஜபக்சவின் ஆதரவாளர்களாகிவிடுவார்கள். இதனால் மூன்றில் இரண்டு பங்கு பெரும்பான்மையையும் அரசு இழந்துள்ளது. அரச தலைவர் மைத்திரிபால தானே நேரடியாக களமிறங்கி, இந்த ஆண்டின் பெப்ரவரி மாதம் நடந்த உள்ளூராட்சி தேர்தலின் போது ராஜபக்சவினரையும் ஜ.தே.கட்சியினரையும் எதிர்த்து பரப்புரைகளை மேற்கொண்ட போதும், வாக்கு வங்கியில் மூன்றாம் இடத்தையே அவரது தரப்பால் பெற முடிந்தது.

இதன் பின்னர், மட்டக்களப்பில் நடந்த மே தின நிகழ்வின்போது அரச தலைவர் தான் 2020 ஆண்டுக்கும் பின்னரும் அரசியலிருந்து ஒதுங்கப் போவதில்லை என்று கூறிய போதிலும், அரச தலைவர் பதவியைப்பற்றி எதுவும் குறிப்பிடவில்லை.

அடுத்தமாத இறுதியில் கட்சியை மறு சீரமைக்கப் போவதாக 16 பேர் குழுவிடம் மைத்திரிபால சிறிசேன கூறினாலும், அவரது விசுவாசிகளான, சிறிலங்கா சுதந்திரக்கட்சியின் பொதுச் செயலாளர் துமிந்த திசா நாயகவையும், ஐக்கிய மக்கள் சுத்ந்திரக் கூட்டணியின் பொதுச் செயலாளர் மகிந்த அமரவீரவையும் 16 பேரின் புரட்சிக்குழு முன்வைத்த கோரிக்கைக்கு ஏற்ப பதவி விலக்குவது என்பது மைத்திரிக்கு, தர்ம சங்கடமான நிலையை தோற்றுவித்துள்ளது.

எந்தக் காரணத்திற்காகவும், குறிப்பிட்ட இருவரையும் அவர்கள் வகிக்கும் பதவிகளிலிருந்து ஓரங்கட்ட இயலாத அளவுக்கு அவர்களுக்கு மைத்திரிபால கடமைப்பட்டுள்ளார்.

சமீபத்தில் நடந்த சுதந்திரக் கட்சியின் உயர்மட்டக் குழுவின் சந்திப்பின்போது, கூட்டு அரசில் எஞ்சியிருக்கும் 23 உறுப்பினர்களும் அரசிலிருந்து வெளியேறுவது குறித்து தாமதிக்காது விரைவில் முடிவு செய்யுமாறு அரச தலைவர் தெரிவித்தாகக் கூறப்பட்டது. முன்னாள்விளையாட்டுத்துறைஅமைச்சர்துயாசிறிஜயசேகர இதனை ஊடகங்களுக்குத் தெரிவித்திருந்தார். அவரது அந்தக் கருத்துக் குறித்து இதுவரை எவரும் மறுப்புத் தெரிவிக்கவோ, முரண்படவோ இல்லை.

சிறிசேன, ராஜபக்ச பிரிவு தரப்புக்கள்

தொடர்ந்தும் இந்தக் கூட்டு அரசில் அங்கம் வகிப்பது, ஐக்கிய தேசிய கட்சியைப் பார்க்கிலும், சிறிலங்கா சுதந்திரக்கட்சியையே அதிகமாக பாதித்துள்ளது. இந்த அரசு மேற்கொள்ளும் தவறான நடவடிக்கைகள், அரசியல் பங்காளிகளாக விருக்கும் சிறிலங்கா சுதந்திரக்கட்சியின் மீதும் பிரதிபலிக்கும். இந்த 16 பேர் கொண்ட புரட்சிக் குழுவின் திட்டம், மைத்திரியையும் மகிந்தவையும் இணைத்து ஒரு குழுவாக சுதந்திரக்கட்சியில் போட்டியிட வேண்டுமென்பது அரச தலைவரினால் ஏற்றுக் கொள்ளப்பட்டது. அது எவ்வாறான போதிலும், 2020 ஆண்டின் பின்னரும் அரசியலிலிருந்து ஓய்வு பெறப் போவதில்லை என்ற மைத்திரிபால சிறிசேனவினது கூற்றும், கோத்தபாயவை அரச தலைவராக்கும் மகிந்தவின் திட்டமும் எப்படி சாத்திய மாகப் போகிறது என்பதை பொறுத்திருந்துதான் பார்க்க வேண்டும்.

சிறிலங்கா சுதந்திரக் கட்சி வட்டாரங்களுக்கு அந்த 16 பேர் கொண்ட புரட்சிக்குழு, அரசினை விட்டு விலகியதன் நோக்கம் ராஜபக்சவின் கட்சியுடன் இணைவது அல்லது. ஏற்கனவே அவர்களால் உருவாக்கப்பட்ட பொதுஜன பெரமுனவுடன் இணைவதுதான் அவர்களின் திட்டமென்பது நன்றாகவே தெரியும். மைத்திரிபால சிறிசேனதான் அடுத்த அரச தலைவர் தேர்தலுக்கான வேட்பாளர் என்று பறை சாற்றிக் கொண்டிருந்த எஸ்.பி திசாநாயக போன்றவர்கள் இப்போது அமைதியாகிவிட்டனர்.

திட்டமிடப்பட்டுள்ள கட்சியின் மறு சீரமைப்பு

அரச தலைவர் மைத்திரியும், மகிந்த ராஜபக்சவும் ஒன்றாக செயல்பட முயலும் போது, அரசமைப்பின் படி மகிந்த, அரச தலைவராக போட்டியிட இயலாது. ஆனால் மைத்திரிக்கு அந்தப் பிரச்சினையில்லை. இவர்கள் இணையும் பொழுது அந்த விஷயம் தலைத்தூக்கக்கூடும்.

சிறிலங்கா சுதந்திரக்கட்சியின் இரண்டு பிரிவுகளும் இணைந்து செயற்பட வேண்டுமென்ற நிலமை வரும்போது இவர்கள் ஒரு அரச தலைவருக்கு மட்டுமே சாதகமாக இயங்க வேண்டியிருக்கும். அப்படி செயற்பட வைப்பது என்பது பகீரதப் பிரயத்தனமாகும். அடுத்த மாதத்தில் நடத்தத் திட்டமிடப்பட்டுள்ள சுதந்திரக்கட்சியின் மறு சீரமைப்பின் போது கட்சியின் எதிர்காலம் பற்றிய திட்டங்கள் மட்டுமல்ல, அடுத்து வரவுள்ள அரச தலைவர் தேர்தல், ஐக்கிய தேசிய கட்சிக்கும், சிறிலங்கா சுதந்தி ரக்கட்சிக்குமிடையிலான இரு முனைப் போராட்டமாக இல்லாமற் இலங்கையின் சரித்திரத்திலேயே முதன் முதலாக ஒரு மும்முனைப் போராட்டமாகவும் அமையக் கூடும்.

முரண்பாடுகள் மத்தியில் உருவாகும் உடன்பாடு ஆரோக்கியமான அபிவிருத்திக்கு வழிவகுக்கும்

அன்ரனி பீற்றர்

முள்ளுள்ள செடியில்தான் ரோஜா மலர் மலர்கின்றது. மூழ்கி ஆழத்தில் சென்றுதான் முத்துச் சிப்பியை எடுக்க வேண்டும். கல்லும் முள்ளும் உள்ள இடங்களில் காலுக்கு செருப்பு அணிந்துதான் செல்ல வேண்டும். கீரைக் கடைக்கும் எதிர்க்கடை வேண்டும். போராடி வென்றால்தான் அதன் பெயர் சுதந்திரம். முரண்பாடுகள் மத்தியில் உருவாகும் உடன்பாடே ஆரோக்கியமான அபிவிருத்தியாக இருக்கும்.

எழுச்சி ஏற்படுத்திய மாற்றங்கள்

இடம்பெற்றுமுடிந்த உள்ளூராட்சி மன்றங்களுக்கான தேர்தல், நாட்டிலே எதிர்பாராத மாற்றங்களைத் தோற்றுவித்துள்ளது. உண்மைக்குப் புறம்பான, சிங்கள மக்களுக்கு எதிரான செயற்பாடுகள், அரசியற் கூட்டம் மூலமாகத் தமிழ் இராச்சியம் உருவாகப் போகின்றது; தமிழருக்கு அதிகாரப் பகிர்வு ஆளும் அரசு மூலமாக வழங்கப்படப் போகின்றது என்ற பொய் இனத்து வேசப் பரப்புரைகள் மூலம் ஆளும் கூட்டு அரசே, ஆட்டங்காணுமளவு எதிர்ப் பரப்புரை செய்த கூட்டு எதிர்க் கட்சியின் பலம், தேர்தல் மூலம் அதிகரித்த வெற்றியை ஏற்படுத்தி விட்டது. இதன் எதிரொலியாக இனங்களுக்கிடையே அம்பாறையிலும், கண்டியிலும் வன்முறைகள், உயிர், உடமை இழப்புக்கள் ஊரடங்கு என்பன வெல்லாம் நடந்தேறி, அரசுத் தலைமை அமைச்சருக்கு எதிரான முரண்பாடுகள் ஏற்பட்டு, நம்பிக்கை இல்லாத் தீர்மானம் வரை விடயம் நீண்டது. இதுவும் ஒரு வகையில் முரண்பாடுகள் மத்தியில் உருவாகிய கூட்டு உடன்பாடு என்று கூடச் சொல்லலாம். இதன் பலாபலன்கள் நாட்டுக்கு அபிவிருத்தியாகவோ அன்றேல் மேலும் நெருக்கடியாகவோ அமையப் போகின்றன என்று எதிர்பார்க்கப்படுகின்றது.

> “எமது நாட்டிலும் வளங்கள் நிறைந்துள்ளன. இனப் போரே, எம் நாட்டின் சாபக் கேடாக இருக்கின்றது. பெரும்பான்மை இனம், சிறுபான்மை யினரை நசுக்கி, அவர்களுக்குரியதை தமதாக்குவதால், இன ஒற்றுமை என்பது ஏற்பட வாய்ப்புகள் இல்லாது போகின்றது. எனவே இனங்களுக்கிடையே முரண்பாடுகளே வளர்ந்து கொண்டு இருக்கின்றன. மக்கள் எல்லோரும் சமமாக மதிக்கப்படுவதில்லை. பிரதேசங்கள் வேறுபட்டே நோக்கப்படுகின்றன. பரந்த மனித நேயக்கொள்கை தோன்றும்போதே, எமது நாட்டில் இன ஒற்றுமை, பொருளாதார அபிவிருத்தி சாத்தியமாகும்.

வடக்கு - கிழக்கில் முரண்பாடுகள் மத்தியில் உடன்பாடு

நீண்ட எதிரான, ஆதரவான பிரதேசங்களுக்கு மத்தியில், கலப்பு முறைத் தேர்தல் மூலமாக தனித்து ஆட்சி நிர்வாகத்தை ஏற்படுத்த முடியாத அளவு கட்சிகள், சுயேச்சைக் குழுக்கள் பல பிரதேசங்களிலும் வெற்றி பெற்றிருந்தன. வடக்கு கிழக்கில் தமிழ்த் தேசியக் கூட்டமைப்பு ஒரு சில இடங்களில் தனித்தும், ஏனைய இடங்களில் கூடுதலான ஆசனங்களைப் பெற்றிருந்தும், வெற்றி பெற்ற கட்சிகளின் உதவி இன்றி எவரும் ஆட்சி அமைக்க முடியாத நிலைகளே தொடர்ந்தன. ஆனாலும் ஒரு கட்சியோடு ஒரு கட்சியினர் முரண்பட்டு, விட்டுக் கொடுக்க முடியாத அளவு தமது நிலைப்பாடுகளை வெளிப்படுத்தியதன் மூலம் இரண்டு மாதங்கள் நெருங்கிய நிலையில் எதிரும், புதிருமாக இருந்த தமிழ்க் கூட்டமைப்புக்கும், ஈழ மக்கள் ஜனநாயகக் கட்சிக்கும் இடையில் பேச்சுக்கள் மூலம் ஆதரவு உடன்பாடு எட்டப்பட்டு வடக்கின் 85 வீதமான சபைகள் தமிழ்க்கூட்டமைப்பின் தலைமைகள் சபைகளை வழிநடத்தும் பொறுப்புகளுக்கு தெரிவு செய்யப்பட்டுள்ளார்கள். இருந்தபோதும் இந்த ஆதரவுகள் நீடிப்பதும், விலக்கிக் கொள்ளப்படுவதும் மக்களுக்காக முன்னெடுக்கப்படும் பயன் நோக்கிய திட்டங்களையும் செயற்பாடுகளையும் பொறுத்தே அமைந்திருக்கும்.

தேர்தல்கள், போட்டிகள் அவசியமானவை

பிரதேசத்தை நிர்வகிப்பதற்கும், நாட்டை நிர்வகிப்பதற்கும் ஒரு குழுவைச் சரியான முறையில் தேர்ந்தெடுப்பதற்குத் தேர்தல் முறைகள் போட்டிகள் அவசியமானவை. தேர்தல் மூலமாகவே சரியான மக்களின் தலைவர்களைத் தேர்ந்தெடுக்கும் முறை உலகில் பெரும்பான்மையான நாடுகளில் உள்ளன. ஒரே கட்சி ஆட்சி நிர்வாகத்தை நடத்துவதை விட, மாறி மாறி மற்றைய கட்சிகளும் ஆளும் போதுதான் நாட்டின் அபிவிருத்தியை ஏற்படுத்த முடியும். அபிவிருத்தி அடைந்துவரும் நாடுகளுக்கு இம்முறை ஏற்றதாகும். ஆனால் அபிவிருத்தி அடைந்த நாடுகளில் இரண்டாவது, மூன்றாவது தடவையும் ஒரே கட்சியின் ஆட்சியையே மக்கள் தெரிவு செய்துள்ளமையும், நாம் நோக்கக்கூடியதாகவுள்ளது. எந்த நாடுகளில் மக்களுக்கும் நாட்டுக்கும் ஏற்ற கொள்கையை, எந்தக் கட்சிகள் சிறப்பாகச் செய்கின்றனரோ, அவர்களை மக்கள் தெரிவு செய்கின்றார்கள். ஆட்சியாளரும் எல்லா மக்களையும் ஒரே விதமாக நோக்குவதால் உள்நாட்டில் இனங்களுக்கு இடையேயான பகைமை, குரோதங்கள் அங்கு பெரும்பாலும் ஏற்படுவதில்லையென்றே கூறவேண்டும்.

எமது நாடு சிறிய நாடு

ஒரு காலத்தில் இலங்கையைப் போல நாமும் வளர்ச்சியடைய வேண்டுமென்று கனவு கண்ட நாடுகள், சிறப்பாகச் சிங்கப்பூர் பல்சமூகங்களைக் கொண்ட அமைதியும் சுபீட்சமும், பொருளாதார தொழில் நுட்பம் நிறைந்த நாடாக இருக்கின்றது என்பது நாம் வெட்கப்பட வேண்டிய ஒரு நிலையாகும். அங்கு இனங்களுக்கிடையே சிறுபான்மை, பெரும்பான்மை என்ற பாகுபாடுகள் காண்பிக்கப்படுவதில்லை. திறமையுள்ளவர்களுக்கு உரிய இடம் வழங்கப்படுகின்றது. வேலை வாய்ப்பில்லை என்ற பிரச்சினையே இல்லை. வேறு நாட்டவரே வேலை தேடிச் செல்கின்றார்கள். ஏற்றுமதி, போக்குவரத்து, சுகாதார வசதிகள் நாட்டின் பெருமையை எடுத்துக் காட்டி நிற்கின்றன.

எமது நாட்டிலும் வளங்கள் நிறைந்துள்ளன. இனப்போரே, எமது நாட்டின் சாபக் கேடாக இருக்கின்றது. பெரும்பான்மை இனம் சிறுபான்மையினரை நசுக்கி, அவர்களுக்குரியதை தமதாக்குவதால், இன ஒற்றுமை என்பது ஏற்பட வாய்ப்புகள் இல்லாது போகின்றது. எனவே இனங்களுக்கிடையே முரண்பாடுகளே வளர்ந்து கொண்டு இருக்கின்றன. மக்கள் எல்லோரும் சமமாக மதிக்கப்படுவதில்லை. பிரதேசங்கள் வேறுபட்டே நோக்கப்படுகின்றன. பரந்த மனித நேயக்கொள்கை தோன்றும் போதே எமது நாட்டில் இன ஒற்றுமை, பொருளாதார அபிவிருத்தி சாத்தியமாகும்.

உடன்பாடுகள் முரண்பாடுகளை நீக்கும்

பெரும்பான்மையோர் தமது ஆட்சியைத் தீர்மானிக்க, சிறுபான்மையினரின் ஆதரவை வேண்டிநிற்கின்றனர். நாட்டின் தலைவிதியை தீர்மானிக்கும் சக்தியாக தமிழ் பேசுகின்ற மக்கள் குறிப்பாக, வட கிழக்கு மக்கள் இருக்கின்றார்கள் என்பதை இலங்கை அரசை தேர்ந்தெடுக்கும் அல்லது நீக்கிவிடும் போட்டிகளில் தமிழர்தான் தீர்மானிக்கும் சக்தி என்பதை, இன்றுவரை ஆட்சியாளர் கூறுவதை நடைமுறைகளில் காண்கின்றோம். ஆனாலும் எமக்கிடையே நாம் முரண்பட்டு பல முனைகளாகப் பிரிந்து நிற்பது எமது சாபக் கேடாகும். தொடரும் இந்த நிலை மாற்றங்காணும்போது, நாமும் அபிவிருத்தி காண்போம். உலக வல்லரசு அமெரிக்கா, ஐக்கிய இராச்சியம் இங்கெல்லாம் கட்சிகள், போட்டிகள், தேர்தல்கள் நடந்து முடிவுகள் அறிவிக்கப்பட்டால் தோற்றவர் வென்றவரை வாழ்த்தி விடைபெற்று, ஆளும் ஆட்சியை ஏற்றுக்கொள்கின்றார்கள். அதனாலே அந்நாடுகளில் ஆட்சி மாறினாலும், அபிவிருத்தி தொடர்ந்து கொண்டே இருக்கின்றது. வேறு நாடுகள் தான் அவர்களுக்கு எதிரியே ஒழிய, தன் நாட்டு மக்களல்ல.

எனவே எமது மக்களிடமும் இப்படியான மனப்பாங்கு ஏற்பட வேண்டும். எதிரியென்று நிரந்தரமாக நோக்கிக் கொண்டிருப்பதாலேயே, எம்மை நாம் அபிவிருத்தி செய்ய முடியாமல் இருக்கின்றோம். போட்டிகள் தெரிவுகள் சரியானவரைத் தேர்ந்திடவே. முடிவுகளை நேர்மையுடன் செய்யும் போது, தெரிவுகளை நாம் ஏற்று ஒற்றுமையுடன் எம் மண்ணின் வளர்ச்சிக்கான கட்டுமானங்களைச் செயல்படுத்தி வளர்ச்சி காண்பதே எமக்கு சிறப்பான எதிர்காலம் அமைய வழி வகுக்கும். ■

ஆசிரியருக்கான கடிதம்

மரத்துக்கு விதிக்கப்பட்ட கட்டுப்பாடுகூட மாட்டுக்கு இல்லாமல் போய்விட்டதே

ஒரு மரத்தை தறித்துச் சாய்ப்பதற்கும், வெட்டி வீழ்த்திப் பயன்படுத்துவதற்கும் உரிய கட்டுப்பாடும் கரிசனையும் வலு இறுக்கமாக இருப்பதற்கு இந்த மண் தலை வணங்குகின்றது. அவ்வாறு வெட்டப்படும்போது, அதற்குப் பதிலாக புதிய மரங்கள் நாட்டப்பட வேண்டுமென்று அறிவுத்தப்படுகிறது. ஆனால் மந்தைகள் சரிக்கப்படும்போது, சந்தைகளும் புதிது புதிதாகத் திறக்கப்படுகின்ற விந்தை, வட மாகாணத்தில் எவ்வாறு உட்புகுந்ததோ தெரியவில்லை. கடவுளே நீயும் இதற்கு உடந்தை போலவே தெரிகிறது.

ஒரு நாளில் ஒரேயொரு மாடு மட்டும் கொல்களத்தில் வெட்டப்படும் வழக்கம் இருந்த போது, திடீரென்று இருபது மாடுகள் ஒரே நாளில் வெட்டிச் சரிக்கப்பட்ட அவல நிலை கண்டு சிவபூமியாகிய யாழ். மண், சோபை இழந்திருக்க வேண்டும். ஆனால் அது நடைபெறவேயில்லை. கதைக்க வேண்டியவர்கள் அற்ப சொற்ப பதவிகளுக்காக வாய்திறக்கவேயில்லை. எத்தனை நிறுவனங்கள், எங்கள் சமயத்துக்காக உள்ளன. எனினும் என்ன பயன்? கடிதத் தலைப்புகளில் பெயரையும் பட்டங்களையும் போட்டு வறுத்தெடுப்பதோடு மட்டும் நின்று கொண்டு “உது எப்பவோ முடிந்த காரிய”மெனப் பின்வாங்கி, பொங்கல் பூஜை விழாக்களோடு கெட்டித்தனம் பேசுவதாகவே எமது சமயம் பயணிக்கிறது. ஒரு அநியாயம், அக்கிரமம், அடாவடித்தனம் சமூகத்தில் இடம்பெறும்போது தட்டிக் கேட்கக்கூடிய தலைமைத்துவம் இல்லாமல் போய்விட்டதே என்ற வகையில் எமது மண் என்ன பாவம் செய்ததோ?

இன்னும் சற்றுக்காலம் சென்றபின் ஆடு, மாடு, கோழி என இம்மூன்றும், யாழ்ப்பாணத்தில் இருப்பவர்களுக்குப் படத்திலேதான் கீறிக் கண்பிக்க வேண்டிய தேவையை நாம் உருவாக்கிவிட்டோம். மேடைகளும், கதிரைகளுந்தான் யாழ்ப்பாணம் என்றாகிவிட்டதோ?

கே.எஸ்.சிவஞானராஜா

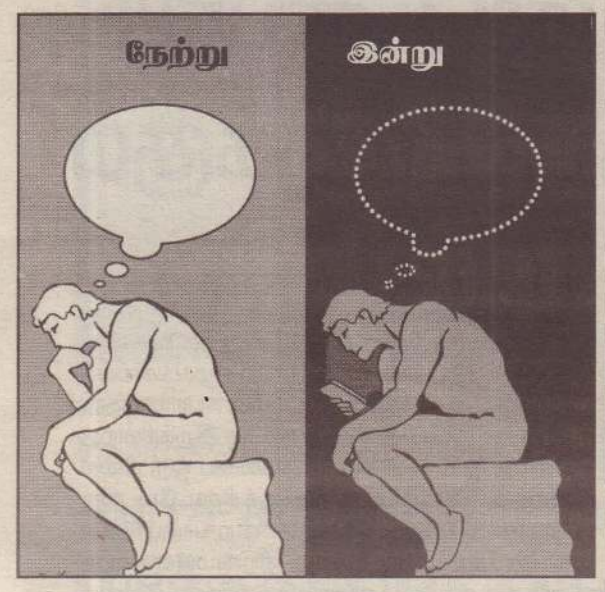

சிந்திக்க...

'பிக் பாஸ் 2' நிகழ்ச்சியில் ஓவியா!

'பிக் பாஸ்' நிகழ்ச்சியின் வாயிலாக பிரபலமான நடிகை ஓவியா. 'பிக் பாஸ் 2' நிகழ்ச்சியிலும் பங்கேற்க உள்ளார் என்று தகவல் வெளியாகியுள்ளது! கடந்த ஆண்டு முதல் பாகத்தை தொடங்கிய 'பிக் பாஸ்' குழுவினர், மிகச் சரியாக ஒரு வருடம் கழித்து, இந்த ஆண்டு 'பிக் பாஸ்' இரண்டாம் பாகத்தை ஆரம்பிக்கின்றனர். இந்த 'பிக் பாஸ் 2' நிகழ்ச்சியையும் கமல் ஹாசன் தான் தொகுத்து வழங்குகிறார். இந்த நிலையில், 'பிக்பாஸ் 2' நிகழ்ச்சியில் பங்கேற்க இருக்கும் பிரபலங்கள் பற்றிய தகவல் கசிந்திருக்கிறது!

'பிக் பாஸ்' முதல் பாகத்தில் பங்கேற்ற போட்டியாளர்களுக்கு இந்த இரண்டாவது சீசனில் இடம் இல்லை! ஆனால், அதற்கு ஓவியா மட்டும் விதிவிலக்கு! இந்த சீசனில் ஓவியா பங்கேற்க உள்ளார். ஆனால், அவர் சிறப்பு விருந்தி னராக மட்டுமே பங்கேற்க உள்ளார் என்றும் சொல்லப்படுகிறது.

சுடோக்கு

எண் விளையாட்டு

			6					
					4	3		
	2	7			5		6	
2			4		6	1	9	
4		1		8				
			2					8
1	6			9		2	8	
8		9		6	2	7		
7	5	2		4	8			

2	4	7	3	1	5	9	6	8
1	6	3	2	9	8	5	4	7
5	8	9	4	6	7	3	2	1
3	7	4	1	5	2	6	8	9
9	1	6	8	4	3	2	7	5
8	2	5	9	7	6	4	1	3
4	3	8	5	2	1	7	9	6
7	9	1	6	3	4	8	5	2
6	5	2	7	8	9	1	3	4

நேற்றைய விடை

இன்றைய நாள்

மேடம்: எதிர்கால வளர்ச்சிக்கான பணிகளில் ஈடுபடுவீர்கள். தொழில் வியாபாரத்தில் அபரிமிதமான வளர்ச்சி உண்டாகும். ஆதாயம் அதிகரிக்கும். மனைவி விரும்பிய பொருள் வாங்கிக் கொடுப்பீர்கள்.

இடபம்: பேச்சில் நிதானத்தைக் கடைபிடிப்பது நல்லது. தொழில் வியாபாரம் மந்தகதியில் நடக்கும். இலாபம் சுமாராக இருக்கும். பணி யாளர்கள் பணிச்சுமைக்கு ஆளாகலாம். பெற்றோர் உடல்நலனில் அக்கறை தேவை..

மிதுனம்: சவால்களை திறமையுடன் எதிர்கொள்வீர்கள். தொழில் வியாபாரத்தில் லாபம் பன்மடங்கு அதிகரிக்கும். பணியாளர்கள் எதிர்பார்த்த சலுகை வந்து சேரும்.

கடகம்: நண்பர்களால் நன்மை உண்டாகும். தொழில், வியாபார விஷயமாக வெளியூர் செல்ல நேரிடும். பணவரவு சீராக இருக்கும். உறவினர் வீட்டு சுப நிகழ்ச்சியில் கலந்து கொள்வீர்கள்.

சிங்கம்: அறிமுகம் இல்லாதவர்களிடம் நெருக்கம் வேண்டாம். தொழில் வியாபாரத்தில் லாபம் சுமாராக இருக்கும். பணியாளர்கள் பணிச்சுமைக்கு ஆளாவர்.

கன்னி: நண்பரின் செயல்பாட்டால் சிரமத்திற்கு ஆளாகலாம். தொழில், வியாபாரத்தில் மிதமான ஆதாயம் கிடைக்கும். பணியாளர்கள் பணிவிஷயமாக வெளியூர் செல்வர். அலைச்சலால் உடல் அசதிக்கு ஆளாகலாம்.

துலாம்: உற்சாக மனப்பான்மை உண்டாகும். திட்டமிட்ட பணியை ஆர்வமுடன் நிறைவேற்றுவீர்கள். தொழிலில் உற்பத்தி விற்பனை வியத்தகு அளவில் முன்னேற்றம் பெறும். வருமானம் அதிகரிக்கும்.

விருச்சிகம்: உறவினர்களால் உதவி கிடைக்கும். தொழில், வியாபாரத்தில் இலாபம் திருப்திகரமாக இருக்கும். பணியாளர்கள் எதிர்பார்த்த சலுகை கிடைக்கும்.

தனுசு: மனதில் குழப்பம் ஏற்பட்டு விலகும். தொழில், வியாபாரத்தில் குறுக்கிடும் தடையை சரிசெய்வது அவசியம். இலாபம் சுமாராக இருக்கும்.

மகரம்: லட்சிய நோக்கில் செயல்படுவீர்கள். தொழில், வியாபாரத்தில் மூலதனம் அதிகம் தேவைப்படும். இலாபம் சீராக இருக்கும். உடல்நிலை திருப்திகரமாக இருக்கும்.

கும்பம்: தன்பரின் ஆலோசனை வளர்ச்சிக்கு துணைநிற்கும். தொழிலில் உற்பத்தி விற்பனை அதிகரிக்கும். ஆதாயம் பன்மடங்கு உயரும்.

மீனம்: சுயநலத்துடன் சிலர் நெருங்கிப் பழகலாம் கவனம். தொழிலில் நிலுவைப்பணிகளை நிறைவேற்றுவது நல்லது. இலாபம் சுமார். பணியாளர்கள் பணிச்சுமைக்கு ஆளாவர்.

கட்டணங்களால் ஆனதே வாழ்க்கை

வாழ்க்கை பல கட்டங்களால் ஆனது என்கிறார்கள் பெரியவர்கள்.
"வாழ்க்கை எட்டுக் கட்டங்களால் ஆனது" என்கிறார் சூப்பர் ஸ்டார். ஆனால் வாழ்க்கை கட்டங்களால் ஆனதில்ல. கட்டணங்களால் ஆனது.
காலேஜ் பீஸ் கட்டணும், பரீட்சை பீஸ் கட்டணும்
வேலைக்கு லஞ்சம் கட்டணும்
வீடு கட்டணும்
கல்யாணம் கட்டணும்
குழந்தை பொறந்தா ஹாஸ்பிடல் பீஸ் கட்டணும்,
குழந்தை வளர்ந்தா ஸ்கூல் பீஸ் கட்டணும்
டியூஷன் பீஸ் கட்டணும்
வீட்டுக்கு ஈபி பில் கட்டணும், போன் பில் கட்டணும்
தண்ணி வரி கட்டணும்
வீட்டு வரி கட்டணும்
கடனுக்கு வட்டி கட்டணும்
அப்புறம் கடனையே கட்டணும்,

இப்படி கட்டணங்களால் தான் எம்முடைய இன்றைய வாழ்க்கை அமைந்துள்ளது.

நான் வீட்டை விற்றுத் தான் உங்ககிட்டே ஆபரேஷன் பண்றேன் டாக்டர்!

நான் வீட்டைக் கட்டுறதுக்குதான் உங்களுக்கு ஆபரேஷன் பண்றேன்

சிரி

பொருளாதார ரீதியாகப் பார்த்தால், வறுமை வழிந்தோடும் ஒரு வீடு கூட சிறைச்சாலை தான்.

பூகோள ரீதியாகப் பார்த்தால், நீர் கிடைக்காத நிலங்கள் கூட ஒரு வகையில் சிறைச்சாலை தான்.

தத்துவ ரீதியாகப் பார்த்தால், சிந்தனை செய்யார்த மூளை கூட ஒரு சிறைச்சாலை தான்.

கோபமும் கொடூர குணமும் கூட, மனிதனைக் கட்டிவைத்திருக்கும் சிறைச்சாலை தான். அழகும் அறிவும் கூட ஒரு வகையில் சிறைச்சாலை தான்.

இப்படி எத்தனையோ சிறைகள் இருந்தாலும், உலகிலேயே மிக பயங்கரமான சிறைச்சாலை என்பது பெண்ணின் அன்புதான்.

P.P.T EXPRESS

விரிவாக்கல் சேவை

29.05.2018 முதல் மக்கள் நலன்கருதி P.P.T Express தனது சேவையினை பண்டத்தரிப்பில் இருந்து இரவு 8.30 மணிக்கு கொழும்பு நோக்கி விஸ்தரிக்கின்றது

இதனூடாக
பண்டத்தரிப்பு → வடலியடைப்பு → சித்தங்கேணி → சங்கானை → சண்டிலிப்பாய் → மானிப்பாய் → ஆனைக்கோட்டை → யாழ்ப்பாணம் → கொழும்பு நோக்கி பயணம் செய்யமுடியும்.

மூன்று நாட்களில் உங்கள் வீட்டுக்கதவை தட்டும் வெளிநாட்டு பார்சல் சேவை

யாழ்-கொழும்பு ஆசனப் பதிவுகள் வாகன விசேட சேவைகள் உலகின் அனைத்து நாடுகளுக்குமான விமானபயணச் சீட்டுக்களை பெற்றுக்கொள்ளலாம் வீசா சேவைகள்

பயணிகள் சேவை , பொதிகள் சேவை
12 மணித்தியால யாழ் - கொழும்பு பார்சல் சேவை

பண்டதரிப்பு சந்தியில் கிளையினை ஆரம்பித்து பஸ் சேவையுடன் பார்சல் சேவையினையும் மேற்கொள்கின்றது.
உள்நாட்டு வெளிநாட்டு பார்சல் சேவையினை இங்கு ஏற்றுக்கொள்ளலாம்

Hotline 076 440 8947
T.P- 077 5731318 / 021 4923240

மரண அறிவித்தல்

வீரகத்தி இராசையா

(ஓய்வுபெற்ற சாரதி - நிலஅளவை திணைக்களம்)

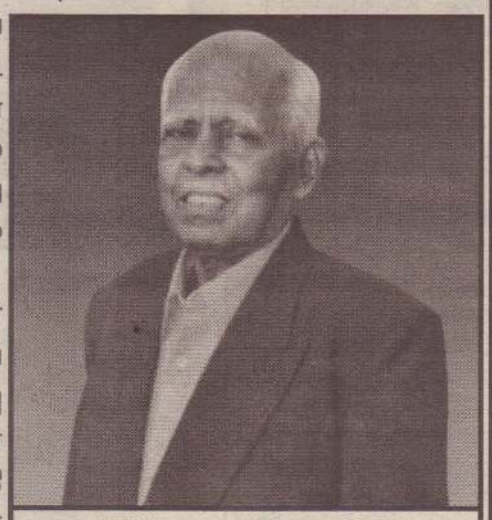

பிறப்பு 05.05.1940 — இறப்பு 30.05.2018

வரணி, இடைக்குறிச்சியைப் பிறப்பிடமாகவும் வசிப்பிட மாகவும் கொண்ட வீரகத்தி இரா சையா (ஓய்வுபெற்ற சாரதி நில அளவைத் திணைக்களம்) நேற்று (30.05.2018) புதன்கிழமை இறைவனடி சேர்ந்தார்.

அன்னார் காலஞ்சென்றவர் களான வீரகத்தி - தெய்வானைப் பிள்ளை தம்பதிகளின் அன்பு மகனும் காலஞ்சென்றவர்களான வீரகத்தி - வள்ளியம்மை தம்பதி களின் மருமகனும் செல்லம்மா வின் பாசமிகு கணவரும் சீதா (நோர்வே), ரவி (கனடா), சுதா (லண்டன்), தயாபரன் (செயலாளர் நகரசபை, வவுனியா), சுரேஸ்குமார் (லண்டன்) ஆகியோரின் பாசமிகு தந்தையும் பரா (நோர்வே), பேபி (கனடா), ரவிநாதன் (லண்டன்), கண்ணா (அபிவிருத்தி உத்தியோகத்தர் கமநல அபிவிருத்தித் திணைக்களம், வவுனியா), கார்த்திகா (லண்டன்) ஆகியோரின் பாசமிகு மாமனும் கஜன், பரணி, மது, நிது, டிலக்ஷி, அக்ஷயா, ஆகாஷ், அஸ்வந், ஆரூஷ் ஆகியோரின் பாசமிகு பேரனும் காலஞ்சென்றவர்களான சிதம்பரப்பிள்ளை, இலட்சுமிப்பிள்ளை, கந்தையா ஆகியோரின் பாச மிகு சகோதரனும் ஆவார்.

அன்னாரின் இறுதிக்கிரியைகள் இன்று (31.05.2018) வியாழக்கிழமை பி.ப. 2.00 மணிக்கு அவரது இல்லத்தில் நடைபெற்று பூதவுடல் தகனக்கிரியைக்காக பொற்பத்தை இந்து மயானத்திற்கு எடுத் துச்செல்லப்படும்.

இந்த அறிவித்தலை உற்றார், உறவினர், நண்பர்கள் அனைவரும் ஏற்றுக் கொள்ளவும்.

தகவல்:
குடும்பத்தினர்.

(CS 17042/15/17)

பெயர்மாற்றம்

மரியநாயகம் மொறீஸ் ஆகிய நான் இன்று முதல் எனது பெயரை மரியநாயகம் மொறீஸ்வரன் என மாற்றம் செய்வதோடு தொடர்ந்து பயன்படுத்துவேன் என இலங்கை சோசலிச ஜனநாயக குடியரசிற்கு அமைவாக உறுதிப்படுத்துகின்றேன்.

மரியநாயகம் மொறீஸ்வரன்.

(AN/ 9258/04.17)

பெண் பணியாளர் தேவை

நெல்லியடியில் அமைந்துள்ள **புடைவைக்கடை** ஒன்றிற்கு கணினி அனுபவமுள்ள Bill வேலை செய்வதற்கு பெண் பணியாளர் தேவை

077 252 1507

(Ins - 14694/123/17)

31ஆம் நாள் நினைவஞ்சலியும் வீட்டுக்கிருத்திய அழைப்பும்

கடந்த 28.04.2018 அன்று சிவபதமடைந்த எமது குடும்பத்தலைவர்

அமரர் சிதம்பரம் இரத்தினம்

அவர்களின் அந்தியேட்டிக் கிரியைகள் 28.05.2018 திங்கட்கிழமை கீரிமலை புனித தீர்த்தக்கரையில் இடம்பெற்றது. இன்று (31.05.2018) வியாழக்கிழமை நண்பகல் 12.00 மணியளவில் அவரது இல்லத்தில் நடைபெறவுள்ள ஆத்மசாந்திப் பிரார்த்தனையிலும் மதிய போசன நிகழ்விலும் கலந்து கொள்ளுமாறு அன்புடன் அழைக்கின்றோம்.

(இந்த அழைப்பை தனிப்பட்ட அழைப்பாக ஏற்றுக்கொள்ளவும்.)

"சிதம்பர நிலையம்"
துன்னாலை மத்தி, கரவெட்டி.

குடும்பத்தினர்.

காணி விற்பனைக்கு

சாவகச்சேரி
பஸ்தரிப்பிடத்துக்கு அருகில்
பரப்பு 09 குளி 15.77
காணி விற்பனைக்குண்டு.

076 804 2373

வாடகைக்கு

யாழ்ப்பாணம் இல.115, செம்மணி வீதி, நல்லூர் (நாயன்மார்கட்டு ஸ்ரீ வெயிலுகந்த விநாயகர் ஆலயத்திற்கு அருகில்) 01 Hall, 03 Rooms. 01 Attached Bathroom கூடிய தனி வீடு வாடகைக்கு உண்டு.

077 332 2886

உதயன்
விளம்பர தொடர்புகளுக்கு,
advt@uthayan.com,
021 493 1111

31 ஆம் நாள் அந்தியேட்டியும் வீட்டுக்கிருத்திய அழைப்பும்

அமரர் டாக்டர் கந்தவனம் சிவராசா

கடந்த 02.05.2018 அன்று சிவபதமடைந்த எமது குடும்பத் தலைவரின் அந்தியேட்டிக் கிரியைகள் 01.06.2018 வெள்ளிக் கிழமை காலை 7.00 மணியளவில் இன்பர்சிட்டி அந்தியேட்டி மடத்திலும், வீட்டுக்கிருத்தியக் கிரியைகள் முற்பகல் 10.00 மணி யளவில் அன்னாரது இல்லத்திலும் நடைபெறவுள்ளது அத்தரு ணம் தாங்களும் வருகைதந்து அன்னாரின் ஆத்மசாந்திப் பிரார்த் தனையினும் அதனைத் தொடர்ந்து நடைபெறும் மதியபோசனத் திலும் கலந்து கொள்ளுமாறு அன்புடன் அழைக்கின்றோம்.

(இந்த அழைப்பை தனிப்பட்ட அழைப்பாகவும் ஏற்றுக் கொள்ளவும்.)

இன்பர்சிட்டி, பருத்தித்துறை. குடும்பத்தினர்.
077 908 3516

கேள்வி அறிவித்தல். நல்லூர் பிரதேச சபை
சபை நிதி வேலைத்திட்டம்- 2018

01. தலைவர் பெறுகைக்குழு நல்லூர் பிரதேச சபை கொக்குவில் அவர்களினால் தகுதி வாய்ந்த ஒப்பந்தகாரர்களிட மிருந்து அரக்கு முத்திரையிடப்பட்ட கேள்விகளை கீழ் குறிப்பிட்ட அட்டவணையில் விபரிக்கப்பட்டவாறு வேலை களுக்காக கோருகின்றார்
02. தேசிய போட்டிக் கேள்வி கோரல் நடைமுறைக்கு அமைவாகவே கேள்வி கோரப்படுகின்றது. ஆயினும் 2016.09.30 ஆம் திகதி 04/2016 (1)ஆம் இலக்க பொது நிதி சுற்றறிக்கையின்படி வடமாகாண நிர்வாக எல்லைக்குள் பதிவு செய்யப்பட்ட கேள்விதாரர்களுக்கு மட்டும் மட்டுப்படுத்தப்பட்டுள்ளது.
03. கேள்வி பெறத் தகுதியுடையவராவதற்கு வெற்றி பெறும் கேள்விதாரர் கறுப்புப்பட்டியலில் (Black List) சேர்த்துக் கொள்ளப்படாதவராகவும், அட்டவணையில் காட்டியபடி புனரமைப்பு வேலைகளுக்கு பொருத்தமான தரத்தில் நிர்மாண தொழில் அபிவிருத்தி அதிகார சபையில் (CIDA) பதிவு மேற்கொள்ளப்பட்டிருத்தல் வேண்டும்.
04. தேவையான தகைமைகள் கேள்வி ஆவணம் பகுதி 4 இல் குறிக்கப்பட்டுள்ளது. மேலதிக தகவல்கள் தரவு அட்டவணை (Schedule) கேள்வி ஆவணம் பகுதி 5 இல் காட்டப்பட்டுள்ளது.
05. ஆர்வமுள்ள கேள்விதாரர்கள் **'தலைவர், பெறுகைக்குழு, நல்லூர் பிரதேசசபை, 14/5 கருவப்புலம் வீதி கொக்குவில்** எனும் முகவரியில் (தொலைபேசி இலக்கம் - 021-222-2700 – 021-314-2841) இல் இருந்து மேலதிக தகவல்களைப் பெற்றுக்கொள்ளலாம்.
06. ஆர்வமுள்ள கேள்விதாரர்கள் பூரணமான கேள்வி ஆவணமொன்றை ஆங்கிலமொழியில் **தலைவர் ,பெறுகைக்குழு நல்லூர் பிரதேசசபை, 14/5 கருவப்புலம் வீதி கொக்குவில் என்னும் இடத்திலிருந்து** 2018.05.31**ஆம் திகதியிலிருந்து 2018.06.13 ஆம் திகதி வரை அலுவலக நாள்களில் மு.ப 9.00 தொடக்கம் பி.ப 3.00 வரையும்** மீளளிக்கப்படாத கட்டணமாக ரூபா 2000.00 (வரி நீங்கலாக) பணமாகச் செலுத்தி பெற்றுக்கொள்ளலாம்.
07. கேள்வி இரு பிரதிகளில் தயாரித்து **தலைவர், பெறுகைக்குழு, நல்லூர் பிரதேசசபை, 14/5 கருவப்புலம் வீதி கொக்குவில்** என்னும் முகவரிக்கு 2018.06.14 ஆம் திகதி மு.ப 10.00 மணிக்கு முன்னர் கிடைக்கக்கூடியதாக அனுப்பி வைக்கப்படல் வேண்டும் பிந்திய கேள்விகள் நிராகரிக்கப்படும். கேள்வியானது கேள்வி நேரம் முடிவடைந்த உடனேயே வருகை தரும் கேள்விதாரர் அல்லது அவர்களின் பிரதிநிதிகள் முன்னிலையில் திறக்கப்படும்.
08. 1-8 வரை கோரப்பட்ட வேலைகளுக்கான கேள்வி செல்லுபடியாகும் காலம் கேள்வி சமர்ப்பிக்கும் இறுதி திகதியி லிருந்து 49 நாள்கள் ஆகும்.
09. கேள்வி பிணை வைப்புத் தொகையினை கீழே அட்டவணையில் காட்டப்பட்டவாறு அனுமதிக்கப்பட்ட வங்கியில் செலுத்தி அதன் உண்மைப் பிரதியினை விண்ணப்பப் படிவத்துடன் இணைத்து சமர்ப்பிக்கப்படுதல் வேண்டும்.

இல	வேலை விவரம்	அண்ணளவான மதிப்பீட்டுத் தொகை (மில்லியன்) (Vat நீங்கலாக)	மீளளிக்கப்படாத கேள்விப்பத்திரக் கட்டணம்(VAT,NBT நீங்கலாக)	வேண்டப் படும் தரம்	கேள்வி பிணை வைப்பு (ரூபா)	ஒப்பந்த காலம்
01.	கல்வியங்காடு விநாயகர் வீதி 1ஆம் ஒழுங்கை, ஆழியாதம் 1ஆம் ஒழுங்கை புனரமைப்பு	0.766	2,000.00	C9/C8	8,000.00	75 நாள்கள்
02.	கொக்குவில் கருவப்புலம் வீதி 7ஆம் ஒழுங்கை, கொக்குவில் இந்திரா சனசமூக நிலைய வீதி புனரமைப்பு	1.046	2,000.00	C9/C8	10,500.00	75 நாள்கள்
03.	கொக்குவில் விதானையார் வீதி குறுக்கு ஒழுங்கை ஆறுகால்மடம் வீதி, பாடசாலை வீதி புனரமைப்பு	1.495	2,000.00	C9/C8	15,000.00	75 நாள்கள்
04.	கொக்குவில் மெதடிஸ் பாடசாலை வீதி புனரமைப்பு	0.979	2,000.00	C9/C8	10,000.00	75 நாள்கள்
05.	திருநெல்வேலி மாரியம்மன் வீதி 3ஆம் ஒழுங்கை புனரமைப்பு தலங்காவில் பிள்ளையார் வீதி 5 ஆம் ஒழுங்கை புனரமைப்பு	1.079	2,000.00	C9/C8	11,000.00	75 நாள்கள்
06.	கொக்குவில் நடராசா வீதி 1ஆம் ஒழுங்கையின் கிளை ஒழுங்கை (மஞ்சனவனப்பதி) வீதி புனரமைப்பு பத்தர் வீதி புனரமைப்பு .	1.255	2,000.00	C9/C8	13,000.00	75 நாள்கள்
07.	கொக்குவில் ஐயனார் வீதி உப ஒழுங்கை வீதி, புனரமைப்பு சொர்ணவடலி வீதி புனரமைப்பு	1.836	2,000.00	C9/C8	20,000.00	75 நாள்கள்
08.	முள்ளி குறுக்கு வீதி புனரமைப்பு அரியாலை,	1.402	2,000.00	C9/C8	14,500.00	75 நாள்கள்

குறிப்பு:- பந்தி 2 இல் கூறப்பட்ட நிபந்தனைகளுடன் சமர்ப்பிக்கப்பட்ட கேள்விகளில் வேண்டப்படும் தரம் அட்டவணை யில் குறிப்பிடப்பட்டவாறு இல்லாதவிடத்து அதனிலும் கூடியதரம் சமர்ப்பித்த கேள்விகள் பரிசீலிக்கப்படலாம்.

10. கேள்வி திறப்பதற்கான முன்னோடிக் கூட்டம் 2018.06.08 ஆம் திகதி நல்லூர் பிரதேச சபை கலாச்சார மண்டபத் தில் மு.ப. 10.00 மணிக்கு நடைபெறும். இக்கூட்டத்திற்கு ஆர்வமுள்ள ஒப்பந்தகாரர்கள் கலந்து கொள்ள முடியும்.

தலைவர்
பெறுகைக்குழு
நல்லூர் பிரதேசசபை,
கொக்குவில்.

2018.05.31

31 ஆம் நாள் நீங்கா நினைவுகள்

மலர்வு 01.12.1984 உதிர்வு 01.05.2018

யாழ்/வண்ணார்பண்ணையைப் பிறப்பிடமாகவும் வசிப்பிடமாகவும் கொண்ட இரத்தினேஸ்வரன் கனகாம்பிகை தம்பதிகளின் அன்பு மகள்

திருமதி பிரியதர்சினி சுரேஸ்
(குட்டி)

அமரபட்ச துதியை 31.05.2018

என் செல்லமே எங்கள் கண்முன் மறைந்தும் மறையாததுமாய் நிற்கிறாய் அம்மா...
உன் பிறவிக்கடன் முடித்து நீ வருவாய் என நாங்கள் காத்திருப்போம் அம்மா...

எங்கள் துக்கத்தில் பங்குகொண்ட உற்றார், உறவினர்கள், நண்பர்கள் தொலை பேசியிலும், முகநூலிலும், கண்ணீர் அஞ்சலி பிரசுரங்கள், பனர்கள், வழங்கி யோருக்கும், நேரில் வந்தவர்களுக்கும் வெளிநாடு, உள்நாடுகளிலிருந்து தொடர்புகளை ஏற்படுத்தி எமது துயரில் பங்குகொண்டவர்களுக்கும் ஆத்மசாந்திப் பிரார்த்தனையில் பங்குகொள்பவர்களுக்கும் மிக மிக நன்றி கள் கூறுகின்றோம்.

மகா விஷ்ணு திருமண சேவை, பிரகாஸ்.
07/03, வண்மேற்கு, யாழ்ப்பாணம்.
076 860 4446

மகா விஷ்ணு சோதிட நிலையம்
S.K. இரத்தினேஸ்வரன்
100, பஸ்நிலைய மேல்மாடி,
வவுனியா. 077 691 0693

முதலாம் ஆண்டு நினைவு அஞ்சலி

மண்ணில் 11 . 05 . 1960
விண்ணில் 11 . 06 . 2017

திருமதி கலாராணி நாகரத்தினம்

திதி - துதியை (31.05.2018)

ஆண்டு ஒன்று சென்றதம்மா
ஆறவில்லை எங்கள் மனம் - அன்று
நிஜமாய் நின்ற எங்கள் தெய்வம் - இன்று
நிழலாய்த் தோன்றி மறைவதேன் - அம்மா
என்றும் உம் நாம வரிகளுடனே
எங்கள் வாழ்க்கைப் பயணம் தொடருதம்மா
என்றும் அன்னாரின் ஆத்ம சாந்திக்காகப் பிரார்த்திக்கும்

தர்மதலசிங்கம் சஃசு நிலையம்
(அருகில்) வல்வெட்டி V.V.T

குடும்பத்தினர்.

மரண அறிவித்தல்

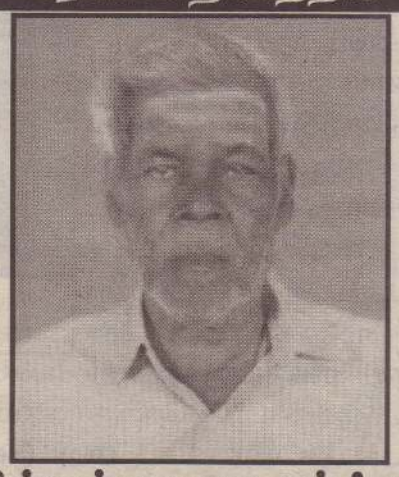

சின்னத்துரை தவரத்தினம்

சுதுமலை வடக்கைப் பிறப்பிடமாகவும், கொக்குவில் மேற்கை வசிப்பிட மாகவும் கொண்ட சின்னத்துரை தவரத்தினம் 29.05.2018 செவ்வாய்க் கிழமை காலமானார்.

அன்னார் காலஞ்சென்றவர்களான சின்னத்துரை கண்மணி தம்பதி யரின் அன்பு மகனும், காலஞ்சென்றவர்களான ஆறுமுகம் தங்கம்மா தம்பதியரின் அன்பு மருமகனும், கண்மணியின் அன்புக் கணவரும், தயாபரன் (ரங்கன்- கனடா), தயாநந்தன் (ரகு -கனடா), தயாநந்தினி (சுபா - இந்தியா) ஆகியோரின் அன்புத் தந்தையும், சொனிலிஸ்டன், கல்பனா, சுதாயினி ஆகியோரின் அன்பு மாமனும், காலஞ்சென்ற ராசரத்தினம் மற்று விஜயரத்தினம், காலஞ்சென்றவர்களான சுந்தரநாதன், பொன்னம் பலம் மற்றும் சந்திராதேவி, ஈஸ்வரிதேவி ஆகியோரின் அன்புச் சகோதர னும், தர்வீன், தபிஷா, தனீஷ், தஜீவன், தர்ஷன், லிண்டா, விசா ஆகியோரின் அன்புப் பேரனும் ஆவார்.

அன்னாரின் இறுதிக்கிரியைக்கள் நாளை (01.06.2018) வெள்ளிக் கிழமை முற்பகல் 10.00 மணியளவில் அவரது இல்லத்தில் நடைபெற்று பூதவுடல் தகனக்கிரியைக்காக கோம்பயன் மணல் இந்து மயானத்துக்கு எடுத்துச்செல்லப்படும். இந்த அறிவித்தலை உற்றார், உறவினர், நண்பர்கள் அனைவரும் ஏற்றுக்கொள்ளவும்.

அம்பாள் வீதி,
கொக்குவில் மேற்கு, கொக்குவில்.

தகவல் :
குடும்பத்தினர்.

வரலாற்றில் இன்றைய தினம் 31.05.2018

1859 - பிரிட்டன் நாடாளுமன்ற மணிக்கூட்டுக் கோபுரத்தில் உள்ள பிக் பென் கடிகாரம் நேரம் காட்டத் தொடங்கியது.

1889 - பெனிசில்வேனியா ஜோன்ஸ்நகரில் உள்ள அணை ஒன்று உடைப் பெடுத்ததில் சுமார் 2 ஆயிரம் பேர் உயிரிழந்தனர்.

1935 - பாகிஸ்தானில் 7.7 ரிச்டர் அளவில் ஏற்பட்ட நிலநடுக்கத்தில் சுமார் 40 ஆயிரம் பேர் உயிரிழந்தனர்.

1961 - தென்னாபிரிக்க யூனியன் தென்னாபிரிக்கக் குடியரசானது.

2017- காபூலில் ஜேர்மன் தூதராலயத்துக்கு அண்மையில் இடம்பெற்ற கார்க்குண்டுத் தாக்குதலில் 90க்கு மேற்பட்டோர் உயிரிழந்ததுடன் 463 பேர் காயமடைந்தனர்.

2017- யாழ்ப்பாணக் குடாநாட்டில் குற்றச்செயல்கள் கட்டுக்குள் உள்ளன என பிரதிப் பொலிஸ்மா அதிபர் தெரிவிப்பு.

1970- பெருநாட்டில் 7.7 ரிச்டர் அளவில் ஏற்பட்ட நில நடுக்கத்தை அடுத்து சுமார் 60 ஆயிரம் பேர் உயிரிழந்தனர். சுமார் 50 ஆயிரம் பேர் காயமடைந்தனர்.

நாளை

01.06.2018

வெள்ளிக்கிழமை

வைகாசி 18

திதி: திருதியை பி.இ.01.04 வரை
நட்சத்திரம்: பூராடம் முழுவதும்
சுபநேரம்: 05.52 – 07.22 வரை
ராகுகாலம்: 10.22 – 11.52 வரை

விபத்தில் சிக்கினால் வாகனம்
திருத்தும் வரை பணம்!

நாளொன்றுக்கு
ரூ.750

செலின்கோ VIP முச்சக்கரவண்டி காப்புறுதி

விபத்தின் பின்னரான திருத்த பணிகள் 4 நாட்களுக்கு
மேற்படின் 7 நாட்கள் வரை நாளொன்றுக்கு
750/- ரூபாய் வழங்கப்படும்.

விபத்தினால் முற்றுமுழுதாக சேதமடைந்தால்
முச்சக்கர வண்டிக்கு பதிலாக கார் ஒன்று கையில்!
(உற்பத்தி செய்யப்பட்டு 3 ஆண்டுகளுக்குள்)

முச்சக்கரவண்டி விபத்தில் வைத்தியசாலையில் அனுமதிக்கப்படின் சிகிச்சைகளுக்காக ரூ. 1,300,000/- வரையில் வழங்கப்படும்

பாரிய நோய்களுக்கான சிகிச்சைகளுக்காக ரூ. 100,000/- வரையில் வழங்கப்படும்

CEYLINCO
VIP
ON THE SPOT
உலகிற்கே ஒன்று!

2 39 39 39

குசேலர்

தமிழகத்தின் வடமதுரையை அடுத்து அமைந்துள்ள நகரம் அவற்றி. அது வயல்களும் வாவிகளும் நிறைந்துள்ள நீர்வளம் மிக்க பிரதேசம். இப்பகுதியில் உள்ள முனிவர்கள் வாழும் பகுதியிலே குசேலன் பிறந்தார். அவரிடம் சிறந்த பழக்க வழக்கங்கள் பல நிறைந்திருந்தன. குசேலர் சாந்தீப முனிவரிடம் கல்வி கற்றார். இவர் கல்வி பயிலும்போது கண்ணபிரானின் நட்புக் கிடைத்தது. இவர்கள் இருவரும் நட்புக்கு இலக்கணமாகத் திகழ்ந்தனர். இவர்கள் இருவரும் தமது குருநாதரிடம் மிகுந்த பக்தியுள்ளவர்கள். அவரது வேலைகளில் உதவி ஒத்தாசையாகவும் இருப்பார்கள். கல்வியிலும் கடும் ஈடுபாடு காட்டுவார்கள்.

காலங்கள் கடந்தன. குசேலர் சுசீலை என்ற பெண்ணை மணந்தார். இவர்களுக்குப் பல குழந்தைகள் பிறந்தன. இதனால் இவர் குடும்பம் மிகவும் வறுமையில் வாடியது. குசேலரோ காடுகளில் அலைந்து திரிந்து புல்வகையைச் சேர்ந்த ஒருவகைத்தானியத்தையும், குப்பைக்கீரைகளையும் சேகரித்து மனைவியிடம் கொடுப்பார். குசேலரின் மனைவி அவற்றைச் சேர்த்து கஞ்சி காய்ச்சி பிள்ளைகளுக்குக் கொடுப்பாள். குசேலரும் மனைவியும் அனேகமான பொழுதுகள் பட்டினியாகவே இருப்பர். சிலவேளைகளில் காய்ச்சும் கஞ்சி பிள்ளைகளுக்குப் பசியாற போதாது இருக்கும். பிள்ளைகள் இப்படி பசியால் அழ, தாய் மிகவும் மனம் வருந்துவாள்.

இந்நிலையில் சுசீலை குசேலரின் நண்பனான கண்ணபிரான் துவாரகையில் வளமாக வாழ்ந்து கொண்டிருப்பதை அறிந்தார். அவள் குசேலரை நாடி "கடவுள் எமது பிள்ளைகளைக் காப்பார் என்று நாம் இருந்து விடலாகாது. நாமும் கொஞ்சம் முயற்சி செய்ய வேண்டும். முயற்சியின்றி இருப்பவர்களுக்கு கடவுள் உதவி செய்ய மாட்டார். எனவே நீங்கள் உங்கள் நண்பர் கண்ணபிரானைக் கண்டு உதவி கேட்டுப் பாருங்கள்!!" என்று வேண்டி நின்றார். மனைவியின் நிலை கண்டு மனம் இழகிய குசேலர் கண்ணனைக் கண்டு வரப்புறப்பட்டார். கடவுள், ஆசிரியர், அரசர் ஆகியோரைக் காணச் செல்பவர்கள் வெறும் கையுடன் செல்லாது கையுறை (ஏதாவது பரிசுப்பொருள்) கொண்டு செல்வது வழக்கம். அதன்படி குசேலர் கையுறை கொண்டு செல்ல வேண்டுமே, என்ன செய்வது எனக் கவலைப்பட்டுக் கொண்டிருக்கையில், மனைவி வீட்டில் இருந்த சிறு பிடி அவலை இடித்து அதனை ஒரு துணியிலே முடிந்து கணவரிடம் கொடுத்தார். மனைவி கொடுத்த அவலுடன் காடுகள், மலைகள், பாலை வெளிகள் எல்லாம் கடந்து பின்னர் கப்பலோட்டியிடம் தன் வறுமையை கூறினார். கப்பலோட்டியும் அவர் மீது இரக்கப்பட்டு அவரை கரையில் இறக்கி விட்டான்.

துவாரகையை அடைந்த குசேலர், தான் கண்ணபிரானைக்காண வந்த செய்தி சொல்ல, காவலர்கள் அவரது வறுமைக் கோலம் கண்டு நகைத்து அவரை உள்ளே அனுமதிக்கவில்லை.

சிறிது பொழுதுகளின் பின்னர் காவலர்கள் அவர் பற்றிய விபரத்தை கண்ணனிடம் தெரிவித்தனர். செய்தியறிந்த கண்ணபிரான் காவலர்களிடம் உடனடியாகச் சென்று அவரை என்னிடம் அழைத்து வாருங்கள் என்று கட்டளையிட்டார். காவலர்களும் ஓடோடிச் சென்று குசேலரைக் கண்டு "ஐயா தாங்கள் உடனடியாகச்சென்று கண்ணபிரானைக் காணுங்கள். தாமதித்தீர்களானில் அவரே இங்கு வந்து விடுவார்!!" என்று கூறி அவசரமாக அனுப்பி வைத்தனர்.

குசேலரும் கண்ணபிரானும் ஒருவரை ஒருவர் தழுவி ஆனந்தம் கொண்டனர். கண்ணபிரான் நன்நிலையில் இருந்தமையால் குசேலர் நிலமை பற்றிக் கேட்டறிந்தார். பின்னர் இருவரும் பழைய நினைவுகளில் மூழ்கினர்.

பின்னர் கண்ணபிரான் "பலநாள்கள் கழித்து என்னைப் பார்க்க வந்த நீ என்ன கொண்டு வந்திருக்கிறாய்?" என்று கேட்க குசேலர் தான் கொண்டு வந்த அவலை அவரிடம் கொடுத்தார். கண்ணபிரானும் அவலை மிகவும் விரும்பி உண்டார். மறுநாள் எதுவும் பேசாது தன்னூர் புறப்பட்டுப் போனார். அவர்தன்னூரை நெருங்குகையில் அவரது ஆடை பொன் ஆனது. வீடுவாசல் எல்லாம் மாளிகையானது. பிள்ளைகள் நிறைந்த உணவுகளை உண்ணமுடியாது திணறினர். அவர் மனைவி அலங்கார தேவதையானாள்.

இவற்றைக்கண்டு திகைத்த குசேலர், இவையெல்லாம் கண்ணனின் செயலென உணர்ந்து, திருமாலை வேண்டினார். திருமால் அவர் முன் தோன்றியதும் "பணம் அதிகம் வந்தால் பாவச் செயல்களும் அதிகம் தோன்றும். ஆதலால் என்னை மறுபடியும் ஏழையாக்குங்கள்" என குசேலர் வேண்டினார். ஆனால் திருமாலோ "நல்லவர்கள் பணத்தைக் கண்டாலும் மாறமாட்டார்கள். நீங்கள் உங்கள் குடும்பத்துடன் நலமாக வாழுங்கள்" என வாழ்த்தினார்.

பின்வரும் எழுத்துக்களை ஒழுங்குபடுத்தி சொல்லாக்குவோம்

1. ட்,ப,ட,ம் - _____
2. ர,கு,கு,ங் - _____
3. ன,வி,ம்,மா - _____
4. ல்,க, வி - _____
5. ண்,ப,ந,ன் - _____
6. க்,வி,கு,ள - _____
7. ண்,வ,டு - _____
8. ணா,க,டி,ண் - _____
9. ப,து,க,ந்,ள் _____
10. டு,க,ள்,வீ _____
11. ன்,சி,பெ,ல் _____
12. ம்,பு,க,த்,த _____

வழிகாட்டுவோம்

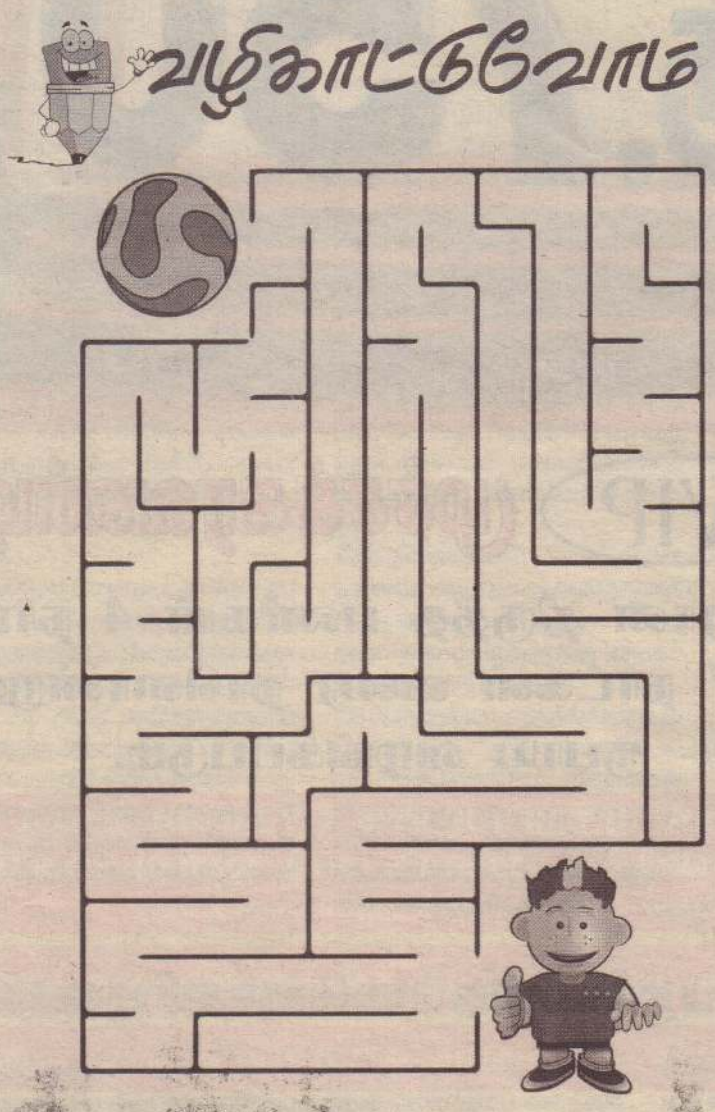

சிலேடைநயம்

நடப்பதும் நடவாததும்

அந்தச் செட்டியார் மிகவும் இரக்க சிந்தை உடையவர். ஏழை ஒருவன் ஒரு நாள் அவரிடம் வந்து "ஐயா என் வீட்டில் தெய்வத்துக்கான படையல் ஒன்று செய்யவுள்ளேன். தாங்கள் தான் எமது அரசரிடம் இது பற்றி எடுத்துரைத்து எனக்குள் ஆடும் ஒரு மூட்டை அரிசியும் பெற்றுத்தர உதவி செய்ய வேண்டும் என்று வேண்டினான்.

உடனே செட்டியார் "நீ கேட்டதில் ஒன்றுதான் நடக்கும்; இன்னொன்று நடக்காது என்றார்.

இதைக் கேட்ட அவன் நான் கேட்ட இரண்டில் ஒன்று தான் நடக்கும் போல இருக்கிறதே" என்று வருந்தினான். பின்னர் "ஐயா! எப்படியாவது எனக்கு இரண்டும் கிடைக்க உதவ வேண்டும் மறுகாதீர்கள்" என்று கெஞ்சினான். அவனது வாடிய முகத்தைக் கண்டு "நான் இப்போது என்ன சொல்லி விட்டேன் என் வருந்துகிறாய்? நீ கேட்ட இரண்டில் ஆடுதான் நடக்கும். அரிசி மூட்டை நடக்காது என்றுதான் சொன்னேன். அதற்கு நீ ஏன் அதிகம் யோசித்து கலங்குகிறாய்" என்றார் செட்டியார்.

அந்த மனிதன் செட்டியாரின் சிலேடைப் பேச்சைக் கண்டு மகிழ்ச்சி அடைந்தான்.

உலோகங்களின் மன்னன் தங்கம்

- தங்கம் உலோகங்களின் மன்னனாகும். இது துருப்பிடிக்காது. மிகச் சில திரவங்களால் மட்டுமே அதைத்தாக்க இயலும். இதில் கறை படியாது.
- தங்கம் பளுவானது. அதன் பருமனுக்குச் சமமான தண்ணீரிலும் பார்க்க அதன் எடை 19.4 மடங்கு அதிகம்.
- ஒரு அவுன்ஸ் தங்கத்தை முறிவு ஏற்படாமல் ஒரு மைல் நீளமான கம்பியாக நீட்டி அடிக்கலாம்.
- தங்கம் கெட்டியாக இருப்பினும் மிருதுவானது. அதனைக் கொண்டு ஏதேனும் ஒரு பொருள் செய்ய வேண்டுமாயின் அதனை மற்ற உலோகங்களுடன் கலவை செய்ய வேண்டும்.
- ஆபரணங்கள் செய்வதற்கும் நாணயங்கள் செய்வதற்கும் செம்பை அதனுடன் சிறிதளவு சேர்ப்பர்.
- தங்கத்தின் முழு மாற்றளவு 24 கரட்டுக்கள் 18 கரட் தங்கம் என்றால் அதில் 18 பங்கு தங்கமும் 6 பங்கு வேறு உலோகமும் சேர்ந்தது என்று அர்த்தமாகும்.
- தங்கம் எல்லா இடங்களிலும் கிடைக்கும். ஆனால் அதிகம் காணப்படும் இடங்கள் சிலவாகும்.
- 1848 இல் ஜேம்ஸ் மார்சல் என்பவர் ஒரு ஆற்றின் மணலிலிருந்து சல்லடை போட்டு தனது தொப்பி நிறையத் தங்கத் துகள்களை சேகரித்தார். அதன் பின்னர் 80 ஆயிரம் மக்கள் கலிபோர்னியாவில் தங்க வேலையில் ஈடுபட்டனர்.
- 1858 இல் அவுஸ்திரேலியாவில் 168 இறாத்தல் எடையுள்ள சுத்திகரிக்காத ஒரு தங்கக் கட்டி கிடைத்தது. அதன் பின்னர் இன்று கார்காலி- கல்கார்லி என்ற தங்கச் சுரங்கம் தங்கத்தை வழங்கி வருகிறது.
- 1842 இல் ருசியாவில் மியாஸ் ஆற்றின் படுக்கையில் ஒரு தொழிலாளி 30 கிலோ எடையுள்ள ஒரு தங்கக் கட்டியைக் கண்டெடுத்தார்.
- கடல் நீரிலும் தங்கம் உள்ளது. 1000 கோடி தொன் தங்கம் சமுத்திர நீரில் கலந்துள்ளதாக மதிப்பிடப் பட்டுள்ளது.

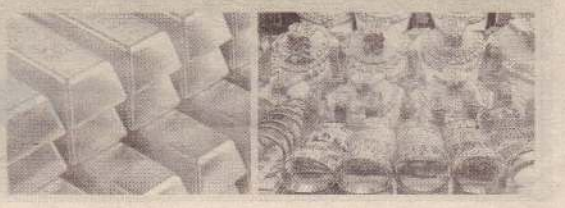

தமது...

குறித்து மீளாய்வு செய்வதற்கு நிர்ப்பந்திக்கப்படுவோம். இதனைப் பன்னாட்டுச் சமூகமும், அரசும் புரிந்து கொள்ள வேண்டும். இவ்வாறுதமிழ்த்தேசியக்கூட்டமைப்பின்தலைவர் இரா.சம்பந்தன் தெரிவித்துள்ளார்.

இலங்கைக்கு வந்துள்ள மக்கிலேனென் தொன்பெர்ரி தலைமையிலான அமெரிக்க காங்கிரஸ் குழுவினர் தமிழ்த் தேசியக் கூட்டமைப்பின் தலைவருமான இரா.சம்பந்தனை கொழும்பில் நேற்றுச் சந்தித்துக் கலந்துரையாடினர். சுமார் 45 நிமிடங்கள் இந்தச் சந்திப்பு நீடித்தது. சந்திப்புத்தொடர்பில், தமிழ்த்தேசியக்கூட்டமைப்பின் ஊடகப்பிரிவுஅனுப்பிவைத்துள்ளசெய்திக்குறிப்பில்மேலும் தெரிவிக்கப்பட்டுள்ளதாவது,

நாம்பிளவுபடாதபிரிக்கமுடியாதஒருமித்தநாட்டுக்குள்ளேயே ஒருதீர்வைஎதிரிபார்க்கிறோம்என்பதனைவலியுறுத்தியஇரா. சம்பந்தன், அதிகாரப் பகிர்வானது பன்னாட்டுஉடன்படிக்கைகளான சிவில் மற்றும் அரசியல் உரிமைகள், பொருளாதார சமூககலாசார உரிமைகள் தொடர்பான பன்னாட்டு உடன்படிக்கை, பன்னாட்டு மனித உரிமைகள் சாசனம் போன்றவற்றின் அடிப்படையிலேயே அமையவேண்டும் என்பதையும் வலியுறுத்தினார்.

தேக்க நிலையிலுள்ள புதிய அரசமைப்பு உருவாக்க நடவடிக்கைகள் தொடர்பில் கருத்துத்தெரிவித்தஇரா.சம்பந்தன், புதிய அரசமைப்பானதுநாட்டில்நிலவும்பெரிய கடன்சுமைமற்றும்பொருளாதாரவளர்ச்சி உள்ளடங்கலான பல்வேறு பிரச்சினைகளுக்குத் தீர்வுகளைக் கண்டுகொள்ள வழிவகுக்கும். எனவே இந்த முயற்சியை நாம்கைவிட்டுவிடமுடியாதுஎனவும்தெரிவித்தார்.

தொடர்ந்தும் கருத்துத் தெரிவித்த இரா.சம்பந்தன் தமிழ் மக்களின் நியாயமான கோரிக்கைகளுக்கு நிரந்தரமான தீர்வைப் புதிய அரசமைப்பின் ஊடாகவே அடையமுடியும்என்றும்புதியஅரசமைப்பானதுநாடாளுமன்றில்மூன்றில்இரண்டு பெரும்பான்மையினால்நிறைவேற்றப்படுகின்ற போது அது பொது வாக்கெடுப்பின் மூலம் மக்களினால் ஏற்றுக் கொள்ளப்படும்என்றநம்பிக்கைதமதுகட்சிக்கு இருப்பதாகவும்தெரிவித்தார்.

குறிப்பிட்டகாலஎல்லைக்குள்கருமங்கள் இடம்பெறாமல்போகின்ற பட்சத்தில் நாமும் தமிழ் மக்களும் எமது நிலைப்பாடு குறித்து மீளாய்வுசெய்ய நிர்ப்பந்திக்கப்படுவோம்எனவும் தமிழ்த் தேசியக் கூட்டமைப்பின்தலைவர் தெரிவித்தார் - என்றுள்ளது. (5)

நிலத்தில்...

ஸார் தெரிவித்தனர். சம்பவம்மடுசின்னப்பண்டிவிரிச்சான் காட்டில் நேற்றுமுன்தினம் மாலை இடம் பெற்றது.

கிடைத்ததகவலின் அடிப்படையில் கஞ்சா கொள்வனவு செய்வதற்காக மாறுவேடத்தில் யாழ்ப்பாணத்திலிருந்து சென்ற சிறப்பு அதிரடிப்படையினரே இந்த அதிரடியில் ஈடுபட்டனர். கஞ்சா பொலித்தீனில்பொதியிடப்பட்டநிலையில்காட்டுக்குள் புதைத்து வைத்திருந்தமையைக் கண்டு அவர்கள் அதிர்ச்சியடைந்தனர் என்று தெரிவிக்கப்பட்டது. அவற்றை வாங்க முற்பட்டபோது கிடங்கில் புதைக்கப்பட்ட நிலையிலிருந்து சந்தேகநபர் மீட்டு எடுத்துக் கொடுத்தார். அதற்குரிய பணத்தை வாங்க வென கஞ்சாவுடன் நேரடித் தொடர்புடைய ஒருவர் அங்கு சென்று சற்றுத் தள்ளி நின்றுள்ளார். கஞ்சா எடுத்துக்கொடுத்தவரை அதிரடிப்படையினர் கைது செய்ததும் மற்றைய இருவரும் தமது மோட்டார் சைக்கிளில் தப்பியோடியுள்ளனர்.

கஞ்சாவுடன் அவர்மடுப்பொலிஸாரிடம்ஒப்படைக்கப்பட்டார். மன்னார் நீதிமன்றில் நேற்று முற்படுத்தப்பட்டார். அவர் மன்னாரைச் சேர்ந்த பெனடிக்ற் றொபின்சன் என்று அழைக்கப்படுகிறவர் என்றும் அவரை விளக்கமறியலில் வைக்க உத்தரவிடப்பட்டது என்றும் தெரிவிக்கப்பட்டது. (4)

தொடர்பு கொள்ளவும்

நல்லூர் சுற்றாடலில் நாய்க்குட்டி ஒன்றை தவறவிட்டவர்கள் ஆதாரத்துடன் தொடர்பு கொள்ளவும். தொடர்பு - 071 153 9618

மணமகள் தேவை

1985 ஆம் ஆண்டு பிறந்த அரச சேவையில் உள்ள பட்டதாரி மணமகனுக்கு சைவ போசனம் உள்ள பட்டதாரி அல்லது அரச சேவையில் உள்ள மணமகள் தேவை.
Note : சூரியன் செவ்வாய் 3 ஆம் இடத்தில் உள்ளது நட்சத்திரம் - பரணி
தொடர்பு - 077 0458 886

வேலை ஆள் தேவை

இரும்புக்கடை ஒன்றிற்கு வேலை ஆள் தேவை. தூர இடத்தில் உள்ளோர்க்கு தங்கும் இட வசதி உண்டு. தரமான கொங்கிறீற் கல் மற்றும் தூண்கள் அறுப்பதற்கு வேலை ஆள் தேவை.
தொடர்பு - 077 520 6856, 070 357 1181, 077 786 1390

கண்ணீர் அஞ்சலி

எமது சிறிய தந்தையும் மாமனாருமாகிய

கந்தையா இரத்தினசிங்கம்

அவர்கள் 28.05.2018 கனடாவில் இறைவனடி சேர்ந்த செய்தி அறிந்து ஆழ்ந்த கவலையடைந்தோம். அவரது பிரிவினால் துயருறும் குடும்பத்தினருடன் துயர் பகிர்ந்துகொள்கிறோம். அன்னாரின் ஆத்மா சாந்தியடைய இறைவனைப் பிரார்த்திக்கின்றோம்.

ந.காராளசிங்கம், கா.லிங்கமலர்

ஐந்தாம் ஆண்டு நினைவஞ்சலி

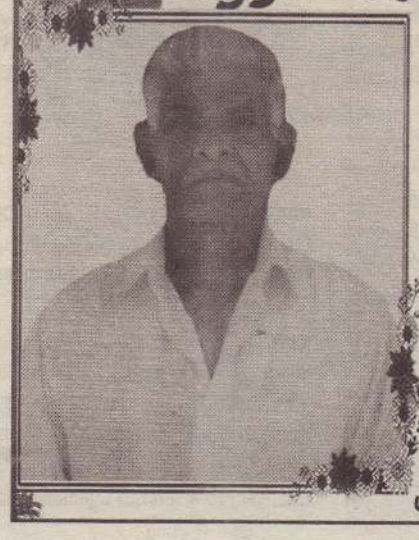

அமரர் தம்பு குமாரசாமி

தோற்றம் 11.09.1935 | மறைவு 26.05.2013

நீதி:- துதிகை (31.05.2018)

ஆண்டுகள் ஐந்து சென்றாலும்
உங்கள் பசுமையான நினைவுகள்
என்றும் எங்களுடன் இருக்கும்
ஆண்டுகள் ஐந்து சென்றாலும்
உங்கள் நினைவுகளுடன்
உங்கள் ஆத்மா சாந்தியடையப் பிரார்த்திக்கின்றோம்

பருத்தித்துறை வீதி,
மட்டுவில் தெற்கு, சாவகச்சேரி. குடும்பத்தினர்.

மரண அறிவித்தல்

கணபதி சின்னத்தம்பி

ஸ்ரான்லிவீதி, யாழ்ப்பாணத்தைப் பிறப்பிடமாகக் கொண்டவரும் வட்டு கிழக்கு, சித்தன்கேணியில் வசித்து வந்தவரும் தற்போது இல. 67, குட்டிப்பிள்ளையார் கோயிலடி அண்ணாவீதி, தோணிக்கல் எனும் முகவரியில் வசித்து வந்தவருமான கணபதி சின்னத்தம்பி நேற்று (30.05.2018) புதன் கிழமை காலமானார்.

அன்னார் காலஞ்சென்ற வர்களான கணபதி அன்னம் தம்பதியரின் அன்புமகனும் காலஞ் சென்றவர்களான ஆசைப்பிள்ளை பத்மினி தம்பதியரின் அன்பு மருமகனும் பொன்னாபரணத்தின் அன்புக்கணவரும் மீனா (மு/ உதவியாளர் மோட்டார் போக்குவரத்து திணைக்களம் யாழ்ப்பாணம்), சுகுனா (மெடிகிளினிக், வவுனியா), உமா (வேலை மேற்பார்வையாளர் கல்வித் திணைக்களம், கிளிநொச்சி), காலஞ்சென்ற சக்தீவன் (கண்ணன்) மற்றும் புவனகுமாரி (மக்கள் வங்கி, வவுனியா) ஆகியோரின் அன்புத் தந்தையும் ஜீவனராஜா (தொழில்நுட்ப உத்தியோகத்தர் தாவரவியல்துறை, யாழ். பல்கலைக் கழகம்), ரமணேந்திரன் (முகாமைத்துவ உதவியாளர், R.D.D கிளிநொச்சி), கஜீதன் (அபிவிருத்தி உத்தியோகத்தர் விவசாயத் திணைக்களம், நெல் ஆராய்ச்சி நிலையம், பரந்தன்) ஆகியோரின் அன்புமாமனும் சிவானுகா (தேனு), தயானுகா ஆகியோரின் அன்புப்பேரனும் ஆவார்.

அன்னாரின் இறுதிக்கிரியைகள் இன்று (31.05.2018) வியாழக்கிழமை பி.ப. 3 மணிக்கு அவரின் இல்லத்தில் நடைபெற்று பூதவுடல் தகனக்கிரியைக்காக தோணிக்கல் இந்து மயானத்துக்கு எடுத்துச்செல்லப்படும்.

இந்த அறிவித்தலை உற்றார், உறவினர், நண்பர்கள் அனைவரும் ஏற்றுக் கொள்ளவும்.

ஜீவனராஜா 077 606 2 944,
மீனா 077 111 8516

தகவல்:
குடும்பத்தினர்

டிஜிற்றல் மயப்படுத்தல் ஊடே அதிக வருவாய் ஈட்டலாம்

தொலைத்தொடர்புகள் மற்றும் உட்கட்டுமானத்துறை அமைச்சர் கருத்து

“தற்போது கணினி மென்பொருள்களின் ஏற்றுமதிச் செயற்பாடு மூலம் அண்ணளவாக 15 ஆயிரம் கோடி ரூபா தொகை மதிப்பீடு வருவாயாக கிடைக்கப்பெறுகிறது.எதிர்வரும் 2020 ஆம் ஆண்டளவில் இந்தத் தொகையை 5 பில்லியன் அமெரிக்க டொலர்களால் அதிகப்படுத்த அரசு தீர்மானித்துள்ளது.

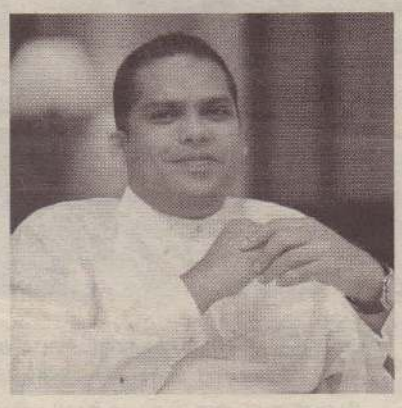

அரசு மேற்கொண்டுள்ள தீர்மானத்தின் அடிப்படையில், டிஜிற்றல் மயப்படுத்தலை நாட்டில் ஏற்படுத்திக் கொள்ள முடிந்தால் நாள் தோறும் 2 மில்லியன் அமெரிக்க டொலர்களை வருவாயாக பெற்றுக்கொள்ள முடியும்.

இந்தக் கருத்தை தொலைத்தொடர்புகள் மற்றும் உட்கட்டுமானத்துறை அமைச்சர் ஹரீன் பெர்ணான்டோ வெளிப்படுத்தியுள்ளார்.

இலங்கையைத் தளமாகக் கொண்டு இயங்கிவரும் பன்னாட்டு ஊடக நிறுவனங்களின் பிரதிநிதிகளைச் சந்தித்து அவர்களுடன் கலந்துரையாடிய போதே அமைச்சர் இந்த தகவலை சுட்டிக்காட்டியுள்ளார்.

இது குறித்து மேலும் கருத்துரைத்த அவர்,

“டிஜிற்றல் மயப்படுத்தல் கொண்டுள்ள நன்மைகள் குறித்து போதிய அறிவின்மை மற்றும் இது குறித்து அரச அதிகாரிகளிடம் காணப்படும் தயக்க நிலைமைகள் அரசு கொண்டுள்ள தீர்மானங்களை முன்னெடுப்பதில் தாமதங்களை ஏற்படுத்தியுள்ள முதன்மைக் காரணிகளாக அமைந்துள்ளன.நாடாளுமன்ற உறுப்பினர்கள் அனைவருக்கும் மடிக் கணினிகள் வழங்கப்பட்டன. ஆனாலும் அவற்றை பயனுறுதியாக்கியோர் 20 சதவீதமானவர்களாகவே காணப்படுகின்றனர்.வயது முதிர்ந்த நாடாளுமன்ற உறுப்பினர்கள் கடவுச் சொற்களை மறந்துவிடும் காரணம் கருதி கைவிரல் அடையாளங்களை பதிவு செய்து கணினி செயற்பாட்டை மேற்கொள்ள வசதிகள் ஏற்படுத்திக் கொடுக்கப்பட்ட போதிலும்,அவர்களுடைய செயற்பாடுகளில் முன்னேற்றமில்லை.

நாட்டில் மொத்தமாகவுள்ள 10 ஆயிரம் பாடசாலைகளில் உயர்தரம் கற்பிக்கப்படும் 2 ஆயிரத்து 821 பாடசாலைகளுக்கு அருகலை (வைபை) வசதிகளை ஏற்படுத்தவும்,அவற்றுக்கு அருகாமையில் மேலும் இரு இடங்களில் அருகலை வசதிகளை ஏற்படுத்தவும் நடவடிக்கைகள் முன்னெடுக்கப்பட்டுள்ளன.மொத்தமாக 8 ஆயிரத்து 500 அருகலை வசதியை பாடசாலைகளை மையப்படுத்தி ஏற்படுத்திக் கொடுக்கவுள்ளோம்.தவிர எதிர்வரும் மூன்று வருட காலப்பகுதியுள் 30 ஆயிரம் அருகலை வசதிகளை ஏற்படுத்த அரசு தீர்மானம் மேற்கொண்டுள்ளது.

முற்றாக கணினி மயப்படுத்தப்பட்ட நூறு ‘திறன் வகுப்பறைகள்’ உருவாக்கப்படவுள்ளன.பாடசாலை மாணவர்களுக்கு 2 இலட்சம் ‘ரப்’ கணினிகளை வழங்குவதற்கும் நடவடிக்கைகள் மேற்கொள்ளப்பட்டுள்ளன.மாணவர்களின் கணினி அறிவு மேம்பாடு கருதியே இந்த செயற்றிட்டம் முன்னெடுக்கப்படவுள்ளது.இதனூடே இலங்கையை தெற்காசியாவின் தகவல் கேந்திர மத்திய நிலையமாக மாற்றுவதே அரசின் நோக்கம்.” - என்றார். (ஒ)

ஆண்டு ரீதியான பணவீக்கம் அதிகரிப்பு

ஓகஸ்ட் மாதத்தில் 6 வீதமாகப் பதிவு

கொழும்பு நுகர்வோர் விலைச்சுட்டெண் அலகு மேற்கொண்ட மதிப்பீடுகளின் பிரகாரம், கடந்த ஓகஸ்ட் மாதத்தில் ஆண்டு ரீதியான பணவீக்கப் பெறுமானம் 6 வீத மாக அமைந்துள் ளது.அதேபோன்று கடந்த ஜூலை மாதத்தில் ஆண்டு ரீதியான பணவீக்கப் பெறுமானம் 4.8 வீதமாகக் காணப்படுகிறது.

உணவுப் பிரிவுக்கான ஆண்டு ரீதியான பணவீக்க கணிப்பீடுகளை நோக்குமிடத்து கடந்த ஜூலை மாதத்தில் காணப்பட்ட பணவீக்க பெறுமதி 4.8 வீதத்திலிருந்து அதிகரித்து கடந்த ஓகஸ்ட் மாதத்தில் 6.9 வீதமாகப் பதிவாகியுள்ளது.

உணவல்லாப் பிரிவுக்கான ஆண்டு ரீதியான பணவீக்க கணிப்பீடுகளை நோக்குமிடத்து இதே காலப்பகுதிக்கான பணிவீக்கமானது 4.7 வீதத்தில் இருந்து அதிகரித்து ஓகஸ்ட் மாதத்தில் 5.7 வீதமாக பதிவிடப்பட்டுள்ளது.

மேலும் ஓகஸ்ட் மாதத்தில் உணவுப் பொருள்கள் மூலமான ஆண்டு ரீதியான பணவீக்க மாறுதல்களுக்குரிய பங்களிப்பு 2.07 வீதமாகவும், உணவல்லாப் பொருள்களின் பங்களிப்பு 3.96 வீதமாகவும் காணப்படுகிறது.

இந்த மாற்றங்களின் பிரதான காரணிகளான கல்வி 0.90 வீதம்,சுகாதாரம் 0.55 வீதம்,போக்குவரத்து 0.46 வீதம்,இதர பொருள்கள் மற்றும் சேவை 0.44 வீதம்,தொடர்பாடல் 0.43 வீதம்,மதுபானங்கள் மற்றும் புகையிலை விற்பனை 0.36 வீதம்,உணவகங்கள் மற்றும் ஹோட்டல் துறை 0.34 வீதம்,உடுபுடவை மற்றும் காலணிவகைகள் 0.11 வீதம் மற்றும் பொழுதுபோக்கு கலாசார்ம் 0.03 வீதம் என்ற விதமாக அதிகரித்தும் ,அதேவேளை வீடமைப்பு மற்றும் நீர், மின்சாரம், எரிவாயு மற்றும் பிற எரிபொருள்கள் 0.02 வீதமாக குறைவடைந்தும் தங்களது பெறுமான மாற்றங்களைப் பதிவு செய்துள்ளன. (ஒ)

தொழிற்றுறை அடிப்படை கொண்ட பொருளாதாரம் நோக்கி நாடு பயணிக்கிறது

பன்னாட்டு வர்த்தகத் துறை அமைச்சர் தெரிவிப்பு

இலங்கை தொழிற்றுறையை அடிப்படையாகக் கொண்ட பொருளாதார அபிவிருத்தி நோக்கிப் பயணிப்பதாக அபிவிருத்தி மூலோபாய மற்றும் பன்னாட்டு வர்த்தகத் துறை அமைச்சர் மலிக் சமரவிக்கிரம தெரிவித்துள்ளார்.

இறக்குமதி மற்றும் ஏற்றுமதி சட்டத்தின் கீழான கட்டளைகள் குறித்த நாடாளுமன்ற விவாதத்தின் போதே இந்த தகவலை அவர் வெளிப்படுத்தியுள்ளார்.

இது குறித்து மேலும் தெரிவிக்கும் போது அவர்;

“தொழிற்றுறை அடிப்படையுடைய பொருளாதாரம் நோக்கி இலங்கை பயணிக்கத் தொடங்கியுள்ளது. இதனூடே நாட்டில் 10 இலட்சம் தொழில் வாய்ப்புகளை ஏற்படுத்தத் தீர்மானித்துள்ளோம்.இதற்கு வழிவகை செய்யும் விதமாக, நாம் பன்னாட்டு வர்த்தகத்தில் அதிக கரிசனையோடு ஈடுபட வேண்டிய தேவை உள்ளது. அதற்குரிய சூழல் தகவமைவு தற்போது ஏற்பட்டுள்ளது.” - என்றார். (ஒ)

வரிச் சலுகை அதிகாரம் இறைவரிச் சட்டத்தின் மூலம் நீக்கம்

நிதி மற்றும் வெகுசன ஊடக அமைச்சு தகவல்

வரிச் சலுகையை வழங்குவதற்கு அமைச்சர்களுக்கு காணப்பட்ட அதிகாரம் புதிய உள்நாட்டு இறைவரிச் சட்டத்தின் மூலம் நீக்கப்பட்டுள்ள தகவலை நிதி மற்றும் வெகுசன ஊடக அமைச்சு வெளிப்படுத்தியுள்ளது.

நிதி மற்றும் வெகுசன ஊடக அமைச்சின் செய்திப் பணிப்பாளர் வெளிப்படுத்தியுள்ள அறிக்கையிலேயே இந்த விடயங்கள் சுட்டிக்காட்டப்பட்டுள்ளன.

அந்த அறிக்கையில் பல்வேறுபட்ட விடயங்கள் உள்ளடங்கியுள்ளன. குறிப்பாக,

“தற்போதைய கூட்டு அரசு இதுவரைகாலமும் ஒதுக்கப்பட்டிருந்த உள்நாட்டு முதலீட்டாளர்கள் உள்ளிட்ட அனைவருக்கும் முதலீட்டுக்கு ஏற்றவிதமான வரிச்சலுகையை வழங்குவதற்கும், வரிச்சலுகைக் காலத்தை அறிவிக்கவும் நடவடிக்கை எடுத்துள்ளது. வரிச்சலுகை காலத்தை பெற்றுக் கொள்வதற்கு அரசியல்வாதிகள் மற்றும் அவர்களுடைய சகபாடிகள் பின்னால் செல்ல வேண்டியிருந்த காலம் புதிய சட்டத்தின் மூலம் முடிவுக்குக் கொண்டுவரப்பட்டுள்ளது.

முதலீட்டாளர்களுக்கு கிடைக்கும் வரிச்சலுகை தொடர்பில் புதிய சட்டத்தில் முறையான பொருள்கோடல் வழங்கப்பட்டுள்ளது.எனவே வரிச்சலுகை குறித்து எந்தவொரு முதலீட்டாளரும் முன்கூட்டியே அறிந்துகொள்ள முடியும்.

இதுவரை காலமும் தமது அபிப்பிராயத்துக்கு அமைய முறையற்ற வகையில் வரிச்சலுகை வழங்குவதற்கு அமைச்சர்கள், திணைக்கள மற்றும் நிறுவனத் தலைவர்கள் கொண்டிருந்த அதிகாரம் புதிய உள்நாட்டு இறைவரி சட்டம் நிறைவேற்றப்பட்டதைத் தொடர்ந்து நீக்கம் பெற்றுள்ளதை ஏற்றுக் கொள்ள முடியாது. அதேபோன்று வரிச்சலுகை மற்றும் வரிச் சலுகை காலத்தை வழங்குவதற்கு நாட்டின் நிதி அமைச்சருக்கு வழங்கப்பட்டிருந்த அதிகாரமும் புதிய சட்டம் நிறைவேற்றப்பட்டமையால் நீக்கப்பட்டுள்ளது.

ஆறு இலட்சம் ரூபா வருடாந்த வருமானம் பெறும் குடும்ப உறுப்பினர்கள், மூத்த குடிமக்கள் மற்றும் மத வழிபாட்டுத் தலங்கள் புதிய சட்டத்தினூடாக வரி அற வீட்டில் உள்வாங்கப்படவுள்ளதான கருத்தில் எந்தவிதமான உண்மையும் இல்லை. கடந்த ஆட்சியின் இந்தச் செயற்பாடுகள் காரணமாக மொத்த சனத்தொகையில் 10 வீதமானவர்கள் பொருளாதாரத்தின் 45 வீதத்தை அனுபவிக்கும் நிலை ஏற்பட்டது.” போன்ற விடயங்கள் குறிப்பிட்டுக் காட்டப்பட்டுள்ளன. (ஒ)

கொள்கை வட்டி வீதங்களில் மாற்றமில்லை

சமனிலைத் தன்மையைப் பேணுவதற்கு மத்திய வங்கி தீர்மானம்

சந்தைக்கான வட்டி வீதங்களை தீர்மானித்துக் கொள்வதில் நேரடியான தாக்கங்களை செலுத்தக்கூடிய கொள்கை வட்டி வீகிதங்களை மாற்றமின்றி தொடர்ந்தும் சமனிலைத்தன்மையோடு பேணிக்கொள்வதற்கு இலங்கை மத்திய வங்கியின் நிதிச்சபை தீர்மானித்துள்ளது.

நடைமுறையிலுள்ள நிதிக் கொள்கைகளில் நீடித்த உறுதித்தன்மை காணப்படுவதான தகவல்களும் தீர்மானமாக்கப்பட்டுள்ளது.

இலங்கை மத்திய வங்கியில் நிலையான வைப்புகள் மற்றும் நிலையான கடன் வசதிகளுக்கான விகிதாசாரங்கள் முறையே 7.25 மற்றும் 8.50 என்ற நிலை பேறான மட்டங்களில் தொடர்ந்தும் மாற்றமின்றி நடைமுறைப்படுத்தப்படும் என மத்தியவங்கி தெரிவித்துள்ளது.

யாப்பு ரீதியான கையிருப்புகளுக்கான விகிதாசாரம் என்பது 7.50 சதவிகிதமாக பேணப்படும் எனவும் மத்திய வங்கி சுட்டிக்காட்டியுள்ளது.

மேலும் பணக்கொள்கை தொடர்பான அடுத்த விவர அறிக்கை எதிர்வரும் ஜூன் மாதம் 28 ஆம் திகதி வெளியிடப்படும் எனவும் தொிவிக்கப்பட்டுள்ளது. (ஒ)

மரக்கறிகளின் நேற்றைய விலை

மரக்கறிகள்	சுன்னாகம்	மந்திகை	நெல்லியடி	திருநெல்வேலி
கத்தரி	100	100	100	70
முள்ளங்கி	100	80	80	40
மரவள்ளி	40	35	40	40
பயிற்றை	160	120	80	180
பாகல்	280	180	160	180
க.கிழங்கு	50	60	80	60
பெ.வெங்காயம்	90	100	100	120
சி.வெங்காயம்	140	120	160	160
பூசணி	40	30	40	50
தக்காளி	160	180	160	140
வாழைக்காய்	40	60	40	80
கீரை	40	50	30	30
பொன்னாங்காணி	40	30	35	30
ப.மிளகாய்	80	70	80	100
புடோல்	100	100	80	60
கோவா	80	70	100	60
வெண்டி	100	60	80	80
போஞ்சி	240	250	240	120
லீக்ஸ்	280	250	240	180
தேங்காய்	80	70	80	60
உ..கிழங்கு	110	110	100	80
தேசிக்காய்	250	250	160	200
வல்லாரை	20	30	20	15
கறிமிளகாய்	160	120	160	160
கரட்	240	200	250	120
முருங்கைக்காய்	250	200	100	250

பூசணிக்காய் அல்வா

தேவையான பொருள்கள் :
பூசணிக்காய் - 300 கிராம்
பால் - 500 மி.லீற்றர்
சர்க்கரை - 400 கிராம்
முந்திரி - 15
திராட்சை - 15
பாதாம் - 15
நெய் - 250 கிராம்
குங்குமப்பூ - 1 சிட்டிகை
ஏலக்காய் - அரை தேக்கரண்டி
உப்பு - ஒரு சிட்டிகை

செய்முறை :
பூசணிக்காயை தோல் நீக்கி நன்றாகத் துருவி, அதன் சாறைப் பிழிந்து சக்கையை மட்டும் எடுத்துக் கொள்ளவும்.
சிறிது பாலில் குங்குமப்பூவை கலந்து வைக்கவும்.
பாதாமை சிறுதுண்டுகளாக நறுக்கி கொள்ளவும்.
சட்டியில் நெய்விட்டு, அதில் பூசணிச் சக்கையைப் போட்டு நன்றாக வதக்கவும்.
பின்பு சூடான பாலைச் சேர்த்து, மிதமான சூட்டில் வைத்துக் கைவிடாமல் கிளறி கொண்டே இருக்கவும். இடை இடையே நெய் சேர்த்து கொண்டே இருக்கவும்.
அதன்பின், தேவையான சர்க்கரை, உப்பு, பாலில் கரைத்து வைத்துள்ள குங்குமப்பூவைச் சேர்க்கவும்.
மற்றொரு சட்டியில் சிறிது நெய் ஊற்றி திராட்சை, முந்திரியை போட்டு வறுத்து வைக்கவும்.
கடைசியாக அல்வா பதம் வந்தவுடன் (ஓரங்களில் நெய் வெளிவர ஆரம்பிக்கும் போது) ஏலக்காய்த் தூள், வறுத்த திராட்சை, முந்திரி, பொடித்த பாதாம் சேர்த்து கிளறி இறக்கவும்.
சுவையான பூசணிக்காய் அல்வா தயார்.

கடலுணவின் நேற்றைய விலை நிலவரம்

	மன்னார்	கிளிநொச்சி	பருத்தித்துறை	சாவகச்சேரி
இறால்	700	900	1000	1000
நண்டு	500	600	500	500
கணவாய்	700	800	800	900
பாரை	600	500	600	1100
சுறா	500	900	1000	1200
சீலா	400	450	600	–
விளை	500	450	600	800
முரல்	400	400	450	500
கும்பிளா	400	350	450	–
கிளாக்கன்	800	400	500	600
ஓரா	400	400	600	500
திரளி	200	200	200	200
நகரை	200	250	200	–
சூடை	150	180	200	150
ஒட்டி	150	200	300	400
திருக்கை	250	300	400	400
மதனம்	250	300	300	–
கொய்	150	100	50	100
பாலை	150	300	500	300
வாளை	150	300	400	–

எலுமிச்சம் பழத்தின் மருத்துவக் குணங்கள்

நோய் வராமல் தடுத்து, உடல் நலத்தை காக்கக் கூடிய பல சத்துக்கள் எலுமிச்சம் பழத்தில் அடங்கியுள்ளன. எலுமிச்சம் பழம் புளிப்புச் சுவை கொண்டது.
புளிப்பு சுவையுள்ளவை ஜீரணத்தை தூண்டி உணவை நன்கு செரிக்கச் செய்யும். உடல் கழிவுகளை எளிதாக வெளியேற்றும் தன்மையும், புளிப்புச் சுவைக்கு உண்டு. எலுமிச்சை புளிப்புச் சுவையுடையதாக இருந்தாலும், இதில் காரத்தன்மையும் இருக்கிறது. அதனால் குருதியை தூய்மை செய்யும் சிறப்பும் இதில் இருக்கிறது.

எலுமிச்சை பழத்தில் உள்ள "சிட்ரிக்அமிலம்" நோய்எதிர்ப்புச்சக்தி நிறைந்ததாக இருப்பதால் சளி, இருமல், தொண்டை வலி போன்றவைகளுக்கு நல்ல மருந்தாகிறது. எலுமிச்சை சாறுக்குபித்தநீரை சுரக்கும் தன்மை உண்டு. அதனால் காமாழை நோய் களுக்கும் இது மருந்தாக பயன்படுகிறது.
குருதிப் போக்கை தடுத்து நிறுத்தும் சக்தி எலுமிச்சை சாறுக்கு உள்ளதால் மூக்கில் குருதி வடிதல், மூலநோயில் உண்டாகும் குருதிக் கசிவு போன்ற நிலைகளில் இது பயனளிக்கிறது.
உடலில் காற்றை சீராக்கி இயக்கும் தன்மை எலுமிச்சைக்கு உண்டு. இதனால் எலுமிச்சை சாறு பருகினால் இதயம், நுரையீரல் போன்றவை நன்றாக இயங்கும். மலை ஏற்றம் செல்பவர்கள், எலுமிச்சம் சாற்றை நீரில் கலந்து குடித்தால் ஒக்சிஜன் பற்றாக்குறையால் ஏற்படும், களைப்பு நீங்கும். இது குருதி ஓட்டத்தை சீராக்குவதால் அதிக குருதி அழுத்தம் மற்றும் இதய படபடப்பை நீக்கும். அதனால் உயர் குருதி அழுத்தம் கொண்டவர்களும், மன பதற்றம் கொண்டவர்களும் எலுமிச்சைச் சாறில் நீர் கலந்து பருகலாம். கழிவுகளை வெளியேற்றும் தன்மை வாய்ந்த தால் முகப் பருவால் துன்பப்படும் இளம் பருவத்தினர், ஒரு குவளை இளம் சூடான நீரில் 2 தேக்கரண்டி எலுமிச்சை சாறு, 2 சிட்டிகை மிளகு தூள், 2 தேக்கரண்டி தேன் கலந்து பருக வேண்டும். இதனால் குருதியில் காரத் தன்மை அதிகரிக்கும். அதை தொடர்ந்து கழிவுகள் வெளியேறி, குருதி ஓட்டம் சீர்படும். முகப்பரு போன்ற 'வைகளும் மறையும்.
மலச்சிக்கல் உள்ளவர்கள் காலை எழுந்தவுடன் இளம் சுடுநீரில் எலுமிச்சை சாறு கலந்து பருகி வந்தால் மலச் சிக்கல் நீங்கும். உடல் புத்துணர்ச்சி பெறும்.
நோய் வாய்ப்பட்டு படுக்கையில் இருக்கும் நோயாளிகள் மற்றும் அறுவைச் சிகிச்சை மேற்கொண்டு ஓய்வு எடுப்பவர்கள் பருகும் நீரில், 1 குவளைக்கு 1 தேக்கரண்டி என்ற அளவில் எலுமிச்சைச் சாறு கலந்து அடிக்கடி குடித்து வந்தால், குருதியின் காரத்தன்மை அதிகரித்து நோய் பாதிப்பு விரைவில் சீராகும். உடலுக்கு புத்துணர்ச்சியும் மனதுக்கு தெளிவும் கிடைக்கும்.
கோடை காலத்தில் ஏற்படும் வியர்க்குரு, சொறி, சிரங்கு, கரப்பான் போன்ற தோல் நோய்களிலிருந்து விடுபட எலுமிச்சை சாற்றை உடலில் தேய்த்து சூரிய ஒளியில் சிறிது நேரம் நின்றிருந்துவிட்டு பின்பு குளிக்கவேண்டும். கோடை காலத்தில் உடல் புத்துணர்ச்சி பெற குளிக்கும் நீரில் ஒரு எலுமிச்சம் பழத்தை பிழிந்து விட்டு, குளிக்க வேண்டும்.
எலுமிச்சையை மழை, கோடை, பனி போன்ற எல்லா காலங்களிலும் உபயோகிக்கலாம்.

மரண அறிவித்தல்

திருமதி இராஜேஸ்வரி சற்குணசிங்கம்

பெரியதோட்டம், மீசாலை கிழக்கு, மீசாலையைப் பிறப்பிடமாகவும், வசிப்பிடமாகவும் கொண்ட திருமதி இராஜேஸ்வரி சற்குணசிங்கம் நேற்று (30.05.2018) புதன்கிழமை காலமானார்.
அன்னார் காலஞ்சென்ற சற்குணசிங்கத்தின் (ஓய்வு பெற்ற அதிபர், நெளுக்குளம் மகாவித்தியாலயம்) அன்புமனைவியும் காலஞ்சென்றவர்களான குமாரசுவாமி சின்னாச்சிப்பிள்ளை தம்பதியரின் அன்புமகளும் காலஞ்சென்றவர்களான ஓய்வு பெற்ற ஆசிரியர் கந்தையா தங்கம்மா தம்பதியரின் அன்புமருமகளும் கதிர்காமநாதன் திரிபுரசுந்தரியின் (சாவகச்சேரி சக்தியம்மன் தழிழ்க்கலவன் பாடசாலை) அன்புத்தாயாரும் த.கதிர்காமநாதனின் அன்புமாமியும் காலஞ்சென்ற சிவபாக்கியத்தின் அன்புச்சகோதரியும் ஓய்வு பெற்ற பிரதமலிகிதர் சின்னத்தம்பி கணேசனின் அன்புமைத்துனியும் ஆவார்.
அன்னாரின் இறுதிக்கிரியைகள் நாளை (01.06.2018) வெள்ளிக்கிழமை மு.ப. 11.00 மணிக்கு அவரின் இல்லத்தில் நடைபெற்று பூதவுடல் தகனக்கிரியைக்காக கண்ணாடிப்பிட்டி இந்து மயானத்துக்கு எடுத்துச் செல்லப்படும்.
இந்த அறிவித்தலை உற்றார் உறவினர் நண்பர்கள் அனைவரும் ஏற்றுக்கொள்ளவும்.

தகவல்:
குடும்பத்தினர்.

பூப்பந்தாட்டத் தொடர் நாளை ஆரம்பமாகிறது

யாழ்ப்பாணம், மே 31

உலகப்பூப்பந்தாட்டப் பேரவை வடமாகாண விளையாட்டு அமைச்சுஆகியவற்றுடன்இணைந்துவடமாகாணபூப்பந்தாட்டச் சங்கம் நடத்தும் வடக்கு - கிழக்கு மாகாணங்களுக்கு இடையி லான பூப்பந்தாட்டத் தொடர் நாளை வெள்ளிக்கிழமை காலை 8 மணிமுதல்மன்னார்உள்ளகவிளையாட்டரங்கில்இடம்பெறவுள் ளது. (ம-108)

யாழ்ப்பாணம் மத்தி. இறுதிக்குச் சென்றது

யாழ்ப்பாணம், மே 31

வடமாகாண பாடசாலைகளுக்கு இடையிலான கூடைப் பந்தாட்டத்தொடரில்17வயதுஆண்கள்பிரிவில்யாழ்ப்பா ணம் மத்திய கல்லூரி அணி இறுதிக்குத் தகுதி பெற்றது.

யாழ்ப்பாணம்பழையபூங்காகூடைப்பந்தாட்டத்திடலில் நேற்று நடைபெற்ற அரையிறுதி ஆட்டத்தில் சென். ஜோன்ஸ்கல்லூரிஅணியை எதிர்த்துயாழ்ப்பாணம்மத் திய கல்லூரி அணி மோதியது.

முதலாவது கால்பாதியில் யாழ்ப்பாணம் மத்திய கல்லூரி அணி 22:07 என்ற புள்ளிகளின் அடிப்படையில் முன் னிலை பெற்றது. இரண்டாவது கால் பாதியில் சென். ஜோன்ஸ் கல்லூரி அணி 10:04 என்ற புள்ளிகளின் அடிப் படையில்வெற்றிபெற்றது. முதல்பாதியின்முடிவில்26:17 என்ற புள்ளிகளின் அடிப்படையில் ஆதிக்கம் செலுத்தியது யாழ்ப்பாணம் மத்திய கல்லூரி அணி.

மூன்றாவது கால்பாதி ஆட்டத்தில் யாழ்ப்பாணம் மத்திய கல்லூரி அணி 5:3 புள்ளி அடிப்படையில் முன்னிலை பெற்றது. நான்காவது கால்பாதியில்யாழ்ப்பாணம்மத்திய கல்லூரி அணி 8:5 என்ற புள்ளிகளின் அடிப்படையில் முன்னிலைபெற்றது. முடிவில்39:25என்றபுள்ளிகளின் அடிப்படையில்வெற்றிபெற்றுஇறுதியாட்டத்துக்குத்தகுதி பெற்றதுயாழ்ப்பாணம்மத்திய கல்லூரி அணி. (ம-23)

யாழ்ப்பாணம் இந்துக் கல்லூரி கூடைப்பந்தாட்டத்தில் மகுடம்

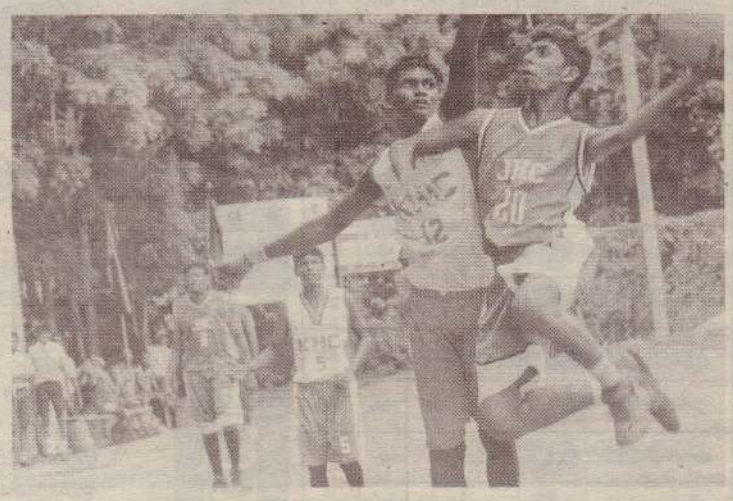

யாழ்ப்பாணம், மே 31

வடமாகாண பாடசாலைகளுக்கு இடை யிலான கூடைப்பந்தாட்டத் தொடரில் 20 வயது ஆண்கள் பிரிவில் யாழ்ப்பாணம் இந்துக் கல்லூரி அணி கிண்ணம் வென் றது.

யாழ்ப்பாணம்பழையபூங்காகூடைப்பந் தாட்டத்திடலில்நேற்றுஇந்தப்போட்டிகள் இடம்பெற்றன. 20வயதுஆண்கள்பிரிவு இறுதியாட்டத்தில் யாழ்ப்பாணம் இந்துக் கல்லூரி அணியை எதிர்த்துகொக்குவில் இந்துக் கல்லூரி அணி மோதியது.

நான்கு கால்பாதிகளைக் கொண்டதாக ஆட்டம்அமைந்தது. முதலாவதுகால்பா தியில் இரண்டு அணிகளும் தலா 15 புள்

ளிகளைப் பெற்றன. இரண்டாவது கால்பாதியில் 16:12 என்ற புள்ளிகளின் அடிப்படையில் முன்னிலை பெற்றது யாழ்ப்பாணம் இந்து. முதல் பாதியின் முடிவில்யாழ்ப்பாணம்இந்துக்கல்லூரி அணி 31புள்ளிகளையும், கொக்குவில் இந்துக் கல்லூரி அணி 27 புள்ளிகளை யும்பெற்றிருந்தன.

மூன்றாவதுகால்பாதியில்கொக்குவில் இந்துக்கல்லூரிஅணி16:08என்றபுள் ளிகளின் அடிப்படையில் வெற்றிபெற் றது. நான்காம் கால்பாதி 16:10 என்ற புள்ளிகளின்அடிப்படையில்இந்துவிடம் சென்றது. முடிவில் 55:53 என்ற புள்ளி களின் அடிப்படையில் வெற்றிபெற்று கிண்ணம் வென்றது யாழ்ப்பாணம் இந்துக் கல்லூரி அணி. (ம23)

சிதம்பராக் கல்லூரிக்கு பளுதூக்கலில் வெண்கலம்

யாழ்.. மே 31

வடமாகாணகல்வித் திணைக்களம்நடத்தியவடமாகாண பாடசாலைகளுக்கு இடையிலான பளுதூக்கலில் 17வயதுக்குஉட்பட்ட பெண்கள் பிரிவில் சிதம்பராக் கல்லூரியைப்பிரதிநிதித்துவம்செய்த த.பிரவீனாவெண்கலப்பதக்கத்தைச் சுவீகரித்தார்.

சென். ஜேம்ஸ் வித்தியாலய உள்ளக விளையாட்டரங்கில் அண்மையில் இந்தப் போட்டிகள் நடைபெற்றன. 17 வயதுக்கு உட்பட்ட பெண்களுக்கான பளுதூக்கலில் 75 கிலோவுக்கு மேற் பட்டபிரிவில்சிதம்பராக்கல்லூரியைப் பிரதிநிதித்துவம்செய்த த.பிரவீனா73 கிலோ பளுவைத் தூக்கி வெண்கலப் பதக்கத்தைச் சுவீகரித்தார். (ம-422)

பளுதூக்கல் தொடரில் மத்திக்குப்பதக்கங்கள்

யாழ்ப்பாணம், மே 31

வடமாகாண பாடசாலைகளுக்கு இடையிலான பளுதூக்கல்தொட ரில், யாழ்ப்பாணம்மத்தியகல்லூ ரிக்கு இரண்டு வெள்ளிப் பதக்கம் ஒரு வெண்கலப் பதக்கம் என்று மொத்தம் மூன்று பதக்கங்கள் கிடைத்தன. 17வயதுஆண்களுக் கான 69 கிலோ எடைப்பிரிவில் யாழ்ப்பாணம் மத்திய கல்லூரி யைப் பிரதிநிதித்துவம் செய்த ஜெ. ஜெயதர்சன் 110 கிலோ பளு வைத்தூக்கி வெள்ளிப் பதக்கம் வென்றார். இதே வயதுப்பிரிவில் 62 கிலோ எடைப்பிரிவில் 105 கிலோ பளுவைத் தூக்கிடிலக்சன் வெள்ளிப் பதக்கம் வென்றார். 20 வயது ஆண்கள் பிரிவில் 77 கிலோ எடைப்பிரிவில் 145 கிலோ பளுவைத்தூக்கிஜெயராஜ்வெண் கலப் பதக்கம் வென்றார். (ம23)

கிளி. இராமநாதபுரம் கிழக்கு கலவன் பாடசாலை பளுதூக்கலில் பதக்கங்களை தனதாக்கியது

யாழ்ப்பாணம், மே 31

வடமாகாண பாடசாலைகளுக்கு இடையிலான பளுதூக்கல்தொடரில் கிளிநொச்சி இராமநாதபுரம் கிழக்கு கலவன் பாடசாலைக்கு இரண்டு வெள்ளிப்பதக்கம், ஒரு வெண்கலப் பதக்கம்என்றுமொத்தம்மூன்றுபதக் கங்கள்கிடைத்தன.

குருநகர் சென். ஜேம்ஸ் ஆண்கள் பாடசாலையில்அண்மையில்இந்தப் போட்டிகள்இடம்பெற்றன. 17வயதுக் குட்பட்ட ஆண்களுக்கான 50 கிலோ எடைப்பிரிவில் பாவலன் 105 கிலோ பளுவைத்தூக்கிவெண்கலப்பதக்கம் வென்றார்.

20வயதுபெண்களுக்கான63கிலோ எடைப்பிரிவில் 77 கிலோ பளுவைத் தூக்கி றாஜீவா வெள்ளிப் பதக்கம் வென்றார். இதே வயதுப் பிரிவில் 53 கிலோ எடைப்பிரிவில் 77 கிலோ பளு வைத் தூக்கி அனோஜா வெள்ளிப் பதக்கம்வென்றார். (ம-23)

மெதடிஸ்த பெண்கள் அணி பான்ட் போட்டியில் முதலிடம்

கரணவாய், மே 31•

வடமராட்சி வலயப் பாடசாலைகளுக்கு இடையிலான பான்ட் போட்டியில் பருத்தித்துறை மெதடிஸ்த பெண்கள் உயர்தரப் பாடசாலை முதலிடம் பிடித்தது.

நெல்லியடி மத்திய கல்லூரி மைதானத்தில் அண்மையில் இந்தப் போட்டிகள் இடம்பெற்றன. பெண்கள் பிரிவில் பருத்தித்துறைமெதடிஸ்தபெண்கள்உயர்தரப்பாடசாலைமுதலிடத்தையும், இரண்டாமிடத்தை உடுப்பிட்டிமகளிர்கல்லூரி, நெல்லியடிமத்திய கல்லூரி ஆகியனவும்பெற்றன. (ம108)

வடக்கு கிழக்கு பிறீமியர் லீக் கால்பந்தாட்டத் தொடர் யாழ்ப்பாணம் துரையப்பா விளையாட்டு மைதானத்தில் பெரும் எடுப்பில் நேற்று ஆரம்பமாகியது. நேற்று இரவு 7 மணிக்கு ஆரம்ப நிகழ்வுகள் நடைபெற்றன. 12 அணிகள் இந்தத் தொடரில் விளையாடுகின்றன.
(ம-23)

யாழ்ப்பாணக் கல்லூரி இறுதிக்குச் சென்றது

யாழ்ப்பாணம், மே 31

வடமாகாண பாடசாலைகளுக்கு இடையிலான 20 வயதுப்பிரிவு ஆண்களுக்கான ஹொக்கித் தொடரில் வட்டுக்கோட்டை யாழ்ப்பாணக் கல்லூரி அணி இறுதியாட்டத்துக்குத் தகுதி பெற்றது.

யாழ்ப்பாணம் சென். ஜோன்ஸ் கல்லூரியில் நேற்று இந்த அரையிறுதியாட்டம் நடைபெற்றது. இதில் வட்டுக்கோட்டை யாழ்ப்பாணக் கல்லூரி அணியைஎதிர்த்துதெல்லிப்பழை யூனியன் கல்லூரி அணி மோதியது. 3:1என்ற கோல் கணக்கில் வட்டுக் கோட்டை யாழ்ப்பாணக் கல்லூரிவெற்றிபெற்றது.
(ம-23)

யாழ்ப்பாணம் இந்து இறுதிக்குத் தகுதி

யாழ்ப்பாணம், மே 31

வடமாகாண பாடசாலைகளுக்கு இடையிலான கூடைப்பந்தாட்டத் தொடரில், 17 வயதுக்குட்பட்ட ஆண்கள் பிரிவில் யாழ்ப்பாணம் இந்துக் கல்லூரி அணி இறுதிக்குத் தகுதி பெற்றது.

யாழ்ப்பாணம் பழைய பூங்கா கூடைப் பந்தாட்டத் தொடரில் நேற்றுக் காலை நடைபெற்ற இந்த அரையிறுதி ஆட்டத்தில் யாழ்ப்பாணம் சென். பற்றிக்ஸ் கல்லூரி அணியை எதிர்த்து யாழ்ப்பாணம் இந்துக் கல்லூரி அணி மோதியது. முதல் காற்பாதியின் 18:07 என்ற புள்ளிகளின் அடிப்படையில் முன்னிலை பெற்றது யாழ்ப்பாணம் இந்து. இரண்டாவது காற்பாதியும் 17:15 என்ற புள்ளிகளின் அடிப்படையில் இந்துவிடம் சென்றது. முதல் பாதியின் முடிவில் 35:22 என்ற புள்ளிகளின் அடிப்படையில் முன்னிலை வகித்தது யாழ்ப்பாணம் இந்து. மூன்றாவது காற்பாதியை 11:10 என்ற புள்ளிகளின் அடிப்படையில் போராடி கைப்பற்றியது யாழ்ப்பாணம் சென். பற்றிக்ஸ். நான்காவது காற்பாதியை 22:18 என்ற புள்ளிகளின் அடிப்படையில் தனதாக்கியது இந்து. முடிவில் யாழ்ப்பாணம் இந்துக் கல்லூரி அணி 67:51 என்ற புள்ளிகளின் அடிப்படையில் வெற்றிபெற்று இறுதிக்குத் தகுதி பெற்றது.
(ம-23)

பண்டத்தரிப்பு பெண்கள் ஹொக்கியில் சம்பியன்

யாழ்ப்பாணம், மே 31

வடமாகாண பாடசாலைகளுக்கு இடையிலான ஹொக்கித் தொடரில் 20 வயது பெண்கள் பிரிவில் பண்டத்தரிப்புபெண்கள்உயர்தரப்பாடசாலைஅணிகிண்ணம்வென்றது.

யாழ்ப்பாணம் சென். ஜோன்ஸ் கல்லூரியில் நேற்று இந்த இறுதியாட்டம் நடைபெற்றது. வவுனியா நெளுக்குளம் கலை மகள் வித்தியாலய அணியை எதிர்த்து பண்டத்தரிப்பு மகளிர் உயர்தரப் பாடசாலை அணி மோதியது.

ஆட்டத்தின் 13ஆவது நிமிடத்தில் பண்டத்தரிப்பு மகளிர் உயர்தரப்பாடசாலை அணியின்முதலாவதுகோலைப் பதிவு செய்தார் நிரோசிகா. அடுத்த நிமிடத்திலேயே லக்சிகா மற்றொரு கோலைப் பதிவுசெய்ய முதல் பாதியின் முடிவில் 2:0 என்ற கோல் கணக்கில் முன்னிலை வகித்தது பண்டத்தரிப்பு பெண்கள் உயர்தரப் பாடசாலை அணி.

இரண்டாவது பாதியின் 12ஆவது, 35ஆவது நிமிடங்களில் நிரோசிகா அடுத்தடுத்துக் கோல்களைப் பதிவுசெய்ய ஆட்ட நேரமுடிவில்4:0என்றகோல்கணக்கில்வெற்றிபெற்றுகிண்

ணம் வென்றது பண்டத்தரிப்பு பெண்கள் உயர்தரப் பாடசாலை அணி.
(ம-23)

இன்றைய மோதல்கள்

வடக்கு - கிழக்கு பிறீமியர் லீக்

வடக்கு - கிழக்கு பிறிமியர் லீக் கால்பந்தாட்டத் தொடரின் ஆட்டங்கள் யாழ்ப்பாணம் துரையப்பா விளையாட்டு மைதானத்தில் இடம்பெற்று வருகின்றன. இந்தத்தொடரில் இன்று வியாழக்கிழமை இரவு 7 மணிக்கு இடம்பெறும் ஆட்டத்தில் நோதன் எலைட் எப்.சி. அணியை எதிர்த்து தமிழ் யுனைற்ரெட் அணி மோதவுள்ளது.

பாடும்மீன் வி.க கால்பந்தாட்டம்

குருநகர் பாடும்மீன் விளையாட்டுக் கழகம் நடத்தும் கால்பந்தாட்டத் தொடரின் ஆட்டங்கள் குருநகர் பாடும்மீன் விளையாட்டுக் கழக மைதானத்தில் இடம்பெற்று வருகின்றன. இந்தத் தொடரில் இன்று வியாழக் கிழமை பிற்பகல் 3.30 மணிக்கு இடம்பெறவுள்ள ஆட்டத்தில் நாச்சிக்குடா சென். மேரிஸ் அணியை எதிர்த்து குறிஞ்சிக்குமரன் அணி மோதவுள்ளது. தொடர்ந்து மாலை 4.30 மணிக்கு இடம்பெறும் ஆட்டத்தில் சென். அன்ரனிஸ் அணியை எதிர்த்து வளர்மதி அணி மோதவுள்ளது.

யங்கம்பன்ஸின் கால்பந்தாட்டம்

கம்பர்மலை யங்கம்பன்ஸ் விளையாட்டுக் கழகம் நடத்தும் அணிக்கு 7 வீரர்கள் பங்குபற்றும் கால்பந்தாட்டத் தொடரின் அரையிறுதியாட்டங்கள் குறித்த கழக மைதானத்தில் இன்று வியாழக்கிழமை இடம்பெறவுள்ளன.

இரவு 7 மணிக்கு இடம்பெறும் முதலாவது அரையிறுதியாட்டத்தில் நவஜீவன்ஸ் அணியை எதிர்த்து கொலின்ஸ் அணி மோதவுள்ளது. தொடர்ந்து இரவு 8 மணிக்கு இடம்பெறும் ஆட்டத்தில் நவிண்டில் கலைமதி அணியை எதிர்த்து மனோகரா அணி மோதவுள்ளது. (ம-23)

விரைவு பொதிகள் சேவை
விசேட விலை குறைப்பு
UK- 550 /=Kg
கனடா-900 /=Kg
ஜேர்மனி-700 /=Kg
நெதர்லாந்து-700 /=Kg
(நிபந்தனைகளுக்குட்பட்டது)
• யாழ்ப்பாணம் • கிளிநொச்சி
• சாவகச்சேரி • மானிப்பாய்
• நெல்லியடி • பருத்தித்துறை
• வல்வெட்டித்துறை
0768226240
V2 TRAVELS

வேலையாள் தேவை
உணவகம் ஒன்றுக்கு றொட்டி போடத் தெரிந்த வேலையாள் தேவை.
தொடர்பு - 076 680 7734

IELTS
Life Skills (A1,B1)
திருமணம் செய்து UK செல்பவர்களுக்கு சித்தியடைவதற்கான 100% உத்தரவாதம்
புதிய பிரிவு ஆரம்பம்
ஆங்கிலத்திற்கு No.1 பயிற்சி மையம்
IELTS
• Latest training materials.
• Skills development in all four categories.
• Personalised guidance and ample of opportunities to interact with the lecturer.
DMI, British Council இன் அங்கீகரிக்கப்பட்ட IELTS பரீட்சை பதிவு மையமாகும்
புதிய நடைமுறைகளுக்கு : www.itdmi.com/ls Hotline 0777 17 35 17
DMI COMPUTER EDUCATION
No.113, கன்னாதிட்டி வீதி, யாழ்ப்பாணம் Tel.: 021-222 4403
M.M.V. வீதி, நெல்லியடி Tel.: 021-226 2470
No. 174 கண்டி வீதி, HNB வங்கி அருகில் சாவகச்சேரி Tel.: 021-227 0775
No. 130 K. K. S வீதி, NSB வங்கி அருகில் சுன்னாகம் Tel.: 021-224 1970
No.19,A9 வீதி, குளத்துறை கிளிநொச்சி Tel.: 021-228 5655

ALLIANCE FRANCAISE DE JAFFNA
பிரெஞ்சு மொழியை பிரெஞ்சு முறையில் கற்றுக்கொள்ளுங்கள்
af பிரெஞ்சு மொழி

➢ பிரெஞ்சு கற்பதற்கு வடமாகாணத்தில் FRENCH EMBASSY கீழ் இயங்கும் சர்வதேச நிறுவனம் ALLIANCE FRANCAISE மட்டுமே.
➢ அங்கீகரிக்கப்பட்ட CERTIFICATES & INTERNATIONAL DIPLOMAS (DELF, DALF)
➢ யாரும் படிக்கலாம்.
www.ambafrancelk.org
021 222 8093 61, கச்சேரி-நல்லூர் வீதி, யாழ்ப்பாணம்.

ஆங்கிலம்
உலகிலுள்ள எல்லாக் குழந்தைகளும் 2 தொடக்கம் 4 வயதிற்குள்ளேயே மொழியைப்பேசக்கற்றுக்கொள்கின்றன. 2 வருடங்களுக்குள் ஒரு குழந்தை செய்யும் காரியத்தை ஏன் இன்றுவரை பெரியவர்களான எம்மால் செய்யமுடியவில்லை?
கழனமான இலக்கணவழிக்கற்பித்தல் முறையினாலேயே இன்று அனைவரும் ஆங்கிலம் கற்பதை வெறுக்கின்றனர்.
எமது நேரடி உரையாடற்பயிற்சி மூலமான கற்கையின் மூலம் எவராலுமே வெறும் மூன்றே மாதங்களில் தமிழ்போலசரளமாக ஆங்கிலத்திலும் பேசமுடியும் என்பதை நாம் நிரூபித்துள்ளோம்
சனி, ஞாயிறு பிரிவுகள் ஆரம்பம் 02.06.2018 சனிக்கிழமை
1. காலை 08.00-10.00 3. பி.பகல் 01.00-03.00
2. காலை 10.00-12.00 4. மாலை 03.00-05.00
A/L எழுதிய மாணவர்கள், பல்கலை நுழைவு மாணவர்கள் தொழில்புரிவோர், தொழில்தேடுவோர் இணையமுடியும்
3 மாதங்களில் சரளமாக ஆங்கிலத்தில் உரையாடமுடியாதுவிடின் முழுப்பணமும் திருப்பிவழங்குவதற்கான உத்தரவாதம்!
SAAMSON
Experts in English Training
279, வெலிங்டன் சந்தி, யாழ்நகர்.
021 320 3313 077 1570486

20,000 கோடி இழப்பீடு கேட்டு ராமோஸுக்கு எதிராக வழக்கு

ஐரோப்பியக் கழகங்களுக்கு இடையிலான சம்பியன்ஸ் லீக் இறுதியாட்டத்தில் சாலாவை ராமோஸ் திட்டமிட்டுத் தள்ளிவிட்டார் என்று தெரிவித்து அவருக்கு எதிராக இலங்கை மதிப்பில் சுமார் 20 ஆயிரம் கோடி ரூபா இழப்பீடு கேட்டு வழக்குத் தொடரப்பட்டுள்ளது.

கடந்த சனிக்கிழமை நள்ளிரவு இந்த ஆட்டம் நடைபெற்றது. ரியல் மட்ரிட் அணி 3:1 என்ற கோல் கணக்கில் வெற்றிபெற்று கிண்ணம் வென்றது. ஆட்டத்தின் முதல் பாதியில் சாலா பந்தைக் கொண்டு விரைவாக முன்னேறிச் சென்றபோது அவரிடம் இருந்து பந்தைப் பறிக்க விரைந்து சென்றார் ராமோஸ். சாலாவின் கைகளுக்குள் ராமோஸின் கைகள் சிக்குண்டன. ராமோஸ் நிலத்தில் வீழ்ந்தார். சாலாவை பலத்த காயமடைச் செய்வதற்காகவே அவர் அவ்வாறு வீழ்ந்தார் என்று குற்றம்சாட்டப்படுகிறது. சாலாவும் காயமடைந்தார். சாலாதான் லிவர்பூலின் முதுகெலும்பு. அவர் இல்லாத அந்த அணி ரியல் மட்ரிட்டுக்கு ஈடுகொடுக்க முடியாமல் தோல்வியடைந்தது.

அத்துடன், அடுத்த மாதம் ஆரம்பமாகவுள்ள உலகக் கிண்ணத் தொடரில் சாலா விளையாடாமல் போகவே அதிக வாய்ப்புக்கள் உள்ளன. அவ்வாறு அவர் விளையாடாமல் போனால் அது எகிப்துக்குப் பெரும் பின்னடைவாகவே அமையும். விளையாடினாலும் முழு உடற்தகுதியுடன் இருப்பார் என்று சொல்ல முடியாது. இதையடுத்து ராமோஸுக்கு எதிராக எகிப்து சட்டத்த

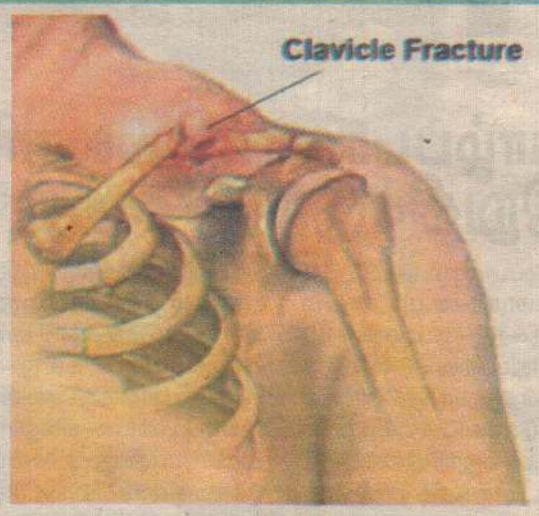

ரணி ஒருவரால் வழக்குத் தொடரப்பட்டுள்ளது. இலங்கை மதிப்பில் சுமார் 20 ஆயிரம் கோடி ரூபா இழப்பீடாகக் கேட்கப்பட்டது.

ராமோஸ் திட்டமிட்டே இந்தச் செயலில் ஈடுபட்டார். அவருக்கு எதிராக நடவடிக்கை தேவை என்று வலியுறுத்தி கையெழுத்துச் சேர்க்கும் போராட்டமும் தீவிரமாக நடத்தப்படுகிறது. இதுவரை சுமார் 5 லட்சம் மக்கள் அவ்வாறு கையொப்பம் இட்டுள்ளமை குறிப்பிடத்தக்கது. (ம)

பயிற்சியில் ஈடுபட்டார் பிரேசிலின் நெய்மர்

காலில் அறுவைச் சிகிச்சை செய்துகொண்ட நட்சத்திரக் கால்பந்தாட்ட வீரர் நெய்மர் பிரேசில் அணி வீரர்களுடன் இணைந்து நேற்றுப் பயிற்சியில் ஈடுபட்டார்.

பிரேசில் அணியின் தலைவரும் உலகின் தலைசிறந்த கால்பந்து வீரருமான நெய்மர் கழகத்தைப் பொறுத்த வரையில் பரிஸ் செயின்ட் ஜேர்மன் அணிக்காக விளையாடி வருகிறார். பெப்ரவரி மாதம் 25 ஆம் திகதி நடைபெற்ற ஆட்டத்தின்போது நெய்மர் காயமடைந்தார். இதையடுத்து மார்ச் 3ஆம் திகதி நெய்மர் அறுவைச் சிகிச்சை செய்துகொண்டார். ரஷ்யாவில் அடுத்த மாதம் உலகக்கிண்ண கால்பந்துத் தொடர் நடைபெறவுள்ளது. இந்தத் தொடரில் நெய்மர் கலந்துகொள்வாரா என்பது தொடர்பில் சந்தேகம் நிலவியது. எனினும் முழுமையான நலத்துடன் நேற்றுப் பயிற்சியில் ஈடுபட்டார் அவர். நெய்மர் மீண்டும் பயிற்சிக்குத் திரும்பியமைக்கு பிரேசில் கால்பந்தாட்ட சம்மேளனம் தனது மகிழ்ச்சியைத் தெரிவித்தது. (ம)

வென்றார் செரபோவா

பிரெஞ்சுப் பகிரங்கத் தொடரில் பெண்கள் ஒற்றையர் பிரிவு முதல் சுற்று ஆட்டத்தில் வெற்றிபெற்று இரண்டாவது சுற்றுக்குத் தகுதி பெற்றார் செரபோவா.

செரபோவா பன்னாட்டுத் தரப்படுத்தலில் தற்போது 28ஆவது இடத்தில் உள்ளார். அவர், பிரெஞ்சுத் தொடருக்கான தனது முதலாவது ஆட்டத்தில் நெதர்லாந்து வீராங்கனை ஹோகனை எதிர்த்து மோதினார்.

மூன்று செற்களைக் கொண்டதாக ஆட்டம் அமைந்தது. முதலாவது செற்றை 6:1 என்ற புள்ளிகளின் அடிப்படையில் கைப்பற்றினார் செரபோவா. அடுத்த செற்றை 4:6 என்ற புள்ளிகளின் அடிப்படையில் இழந்தார். முதலிரு செற்களின் நிறைவில் இருவரும் தலா ஒரு வெற்றிபெற்றிருந்தனர். மூன்றாவது செற்றைக் கைப்பற்றுபவரே வெற்றியாளர் என்ற நிலை. அந்த செற்றை 6:3 என்ற புள்ளிகளின் அடிப்படையில் கைப்பற்றி 2:1 என்ற செற் கணக்கில் வெற்றிபெற்று இரண்டாவது சுற்றுக்குத் தகுதி பெற்றார் செரபோவா. (ம)

இப்பத்திரிகை, நியூ உதயன் பப்ளிக்கேசன் (பிறைவேற்) லிமிட்ரெட் நிறுவனத்தினரால் யாழ்ப்பாணம் கஸ்தூரியார் வீதியில் 361 ஆம் இலக்கத்தில் உள்ள அவர்களது பணிமனையில் 31.05.2018 இல் அச்சிட்டு வெளியிடப்பெற்றது.