விலை: 30
பக்கங்கள்: 28

24 மணி நேரமும் உடனுக்குடன் செய்திகளை அறிந்துகொள்ள
NEWUTHAYAN.COM

உதயன்

மக்கள் மனம் நிறைந்த தமிழ் நாளிதழ்

சுடர் 33 கதிர் 328 ஐப்பசி 03ஆம் நாள் சனிக்கிழமை 20 ஒக்ரோபர் 2018 வள்ளுவர் ஆண்டு 2049

ஜனநாயகத் தலைவரே மக்களின் எதிர்பார்ப்பு!

தமிழ் மக்களை காப்பாற்றியது நானே என்கின்றார் கோத்தபாய

கொழும்பு, ஒக். 20

தென்னிலங்கையிலுள்ள பாதாள உலகக் குழுக்கள் தமிழீழ விடுதலைப் புலிகளின் ஆயுதங்களை வைத்துள்ளன. அவற்றை மீட்டெடுக்கவேண்டும். தமிழ் மக்கள் என்னை வெறுப்பதற்கு எதுவித காரணங்களும் இல்லை. இந்த நாட்டில் ஜனநாயகத்தைப் பாதுகாக்கும் காவல் தெய்வங்கள் இராணுவத்தினரே.

இவ்வாறு முன்னாள் பாதுகாப்புச் செயலர் கோத்தபாய ராஜபக்ச தெரிவித்தார்.

>> 25

குளத்தில் தவறி வீழ்ந்து சிறுவன் உயிரிழப்பு

வவுனியா, ஒக்.20

வவுனியா, பூம்புகாரில் உள்ள வயிராமுறிப்புக் குளத்தில் தவறி வீழ்ந்து சிறுவன் ஒருவன் உயிரிழந்துள்ளான்.

பூம்புகாரைச் சேர்ந்த அனுசன் (வயது-14) என்ற சிறுவனே உயிரிழந்துள்ளான்.

இந்தச் சம்பவம் நேற்று மாலை நடந்துள்ளது. சிறுவன் குளத்தில் தளபாடங்களைச் சுத்தமாக்கிய போதே தவறி வீழ்ந்தான் என்று கூறப்படுகின்றது. அங்கிருந்தோர் உடனடியாகச் சிறுவனை மீட்டு வவுனியா மருத்துவமனைக்குக் கொண்டு சென்றனர். சிறுவன் முன்னரே உயிரிழந்து விட்டான் என்று மருத்துவர்

>> 24

முப்படையினர்

விவசாயம் செய்யும் காணிகளை கையளிப்பதை ஆராயக் குழு

கொழும்பு ஒக். 20

வடக்கு, கிழக்கு மாகாணங்களில் முப்படையினரால் விவசாயம் மேற்கொள்ளப்படும்பொதுமக்களின்காணிகளை மீளக் கையளிப்பது தொடர்பில் ஆராயக் குழு நியமிக்கப்பட்டுள்ளது.

மேலும், இராணுவத்தினரால் 4 விவசாயப் பண்ணைகள் முன்னெடுக்கப்படுவதாக இராணுவ ஊடகப் பேச்சாளர், பிரிகேடியர் சுமித் அத்தபத்து தெரிவித்துள்ளார்.

அவர் மேலும்

>> 25

யாழ்ப்பாணத்திலிருந்து கடத்தப்பட்ட

பெருமளவு போதைமாத்திரைகள் வவுனியாவில் நேற்றுச் சிக்கியது

சந்தேகத்தில் இருவர் கைது

வவுனியா, ஒக். 20

ஓமந்தைப் பொலிஸாரால் நேற்று அதிகாலை 2.30 மணிக்குபெருமளவுபோதை மாத்திரைகள் கைப்பற்றப்பட்டுள்ளன.கஞ்சா,ஹெரோயின் என்பன பொதி செய்யப்பட்ட நிலையில் கடந்த காலங்களில் மீட்கப்பட்டிருந்த நிலையில் தற்போது போதைக் குளிசைகளும் மீட்கப்பட்டுள்ளன.

வன்னிப் பிராந்திய பிரதிப் பொலிஸ்மா

>> 25

வடக்கில் வேலைப்படை 22வீதத்தால் அதிகரிப்பு

கூறுகிறது உலக வங்கி

கொழும்பு, ஒக். 20

வடக்கு மாகாணத்தில், 2011ஆம் ஆண்டுக்கும், 2015ஆம் ஆண்டுக்கும் இடையில், 78 ஆயிரம் வேலைவாய்ப்புகள் கிடைத்துள்ளதாகவும், இந்தக் காலகட்டத்தில், வடக்கின் வேலைப்படை 22 சதவீதத்தினால் அதிகரித்துள்ளது என்றும், உலக வங்கி தெரிவித்துள்ளது.

உலக வங்கி அண்மையில் வெளியிட்டுள்ள அறிக்கையில் இதுபற்றிக் கூறப்பட்டுள்ளது.

>> 25

தவறுகளை உணர மறுக்கிறது த. தே. கூ

முதலமைச்சர் விக்னேஸ்வரன் தெரிவிப்பு

யாழ்ப்பாணம், ஒக்.20

முன்னைய தலைமைகள் தூர நோக்கற்றுச் செயற்பட்டு இழைத்த தவறுகளையே தமிழ்த் தேசியக் கூட்டமைப்பு தற்போது செய்கின்றது. வரலாற்றில் இருந்து தமது பிழைகளை அவர்கள் இனங்காண மறுக்கின்றார்கள்.

இவ்வாறு தெரிவித்தார் வடக்கு மாகாண முதலமைச்சர் சி.வி.விக்னேஸ்வரன்.

>> 25

தியாகி திலீபனின்

நினைவேந்தல் ஏற்பாட்டாளர் ரி.ஐ.டியின் விசாரணைக்குள்

யாழ்ப்பாணம், ஒக். 20

தியாக தீபம் திலீபனின் நினைவேந்தல் நிகழ்வை முன்னின்று ஒழுங்கமைத்த முன்னாள் போராளி, பயங்கரவாத விசாரணைப் பிரிவினால், விசாரணைக்கு அழைக்கப்பட்டுள்ளார்.

கடந்த செப்ரெம்பர் மாதம், நல்லூரில் தியாக தீபம் திலீபன் நினைவேந்தல் நிகழ்வு இடம்பெற்றது. முன்னின்று ஒழுங்கமைத்த

>> 22

கஞ்சா என்று மரத்தூளை விற்ற 'பலே கில்லாடிகள்'

கிளிநொச்சி, ஒக். 20

கிளிநொச்சியில் கஞ்சாப் பொதி என்று தெரிவித்து மண் மற்றும் மரத்தூளை பொதி செய்து விற்பனை செய்த 'பலே கில்லாடிகள்' தொடர்பில் தகவல்கள் வெளியாகியுள்ளன.

கிளிநொச்சி மாவட்ட மூத்த பொலிஸ்

>> 25

வீட்டுக்குள் புகுந்த கும்பல் பெண்களின் மீது தாக்குதல்

தடுக்க வந்தவர்களுக்கும் காயம் சாவகச்சேரியில் சம்பவம்

யாழ்ப்பாணம், ஒக்.20

உந்துருளியில் வந்த 15க்கும் மேற்பட்டவர்கள் வீடொன்றுக்குள் புகுந்து அங்கிருந்த பெண்களைக் கடுமையாகத் தாக்கியுள்ளனர். அந்தச் சத்தம் கேட்டுக் காப்பாற்றச் சென்ற அயல் வீட்டுக்காரரையும் கொட்டன்கள், வாள் கொண்டு தாக்கியுள்ளனர். இந்தச் சம்பத்தில் 7 பேர்

>> 24

ரவீந்திரவை கைது செய்ய போதிய ஆதாரம் உள்ளது

மன்றில் மீண்டும் கூறியது சி.ஐ.டி

கொழும்பு, ஒக். 20

கொழும்பில் மாணவர்கள் உள்ளிட்ட 11பேர் காணாமல் ஆக்கப்பட்ட வழக்கில், பிரதான சந்தேக நபருக்கு உதவிய குற்றச்சாட்டில் முன்னாள் கடற்படைத் தளபதியும், கூட்டுப் படைகளின் பிரதானியுமான அட்மிரல் ரவீந்திர விஜய

>> 25

இந்திய காங்கிரஸ் தலைவர்களை இலங்கைக்கு வருமாறு அழைப்பு

ராகுல் காந்தி, சோனியாவிடம் நேரடியாக தெரிவித்தார் ரணில் விக்கிரமசிங்க

கொழும்பு, ஒக். 20

இந்தியாவுக்குப் பயணம் மேற்கொண்டுள்ளதலைமை அமைச்சர் ரணில் விக்கிரமசிங்க புதுடில்லியில் காங்கிரஸ் கட்சித் தலைவர் ராகுல் காந்தியைச் சந்தித்து நேற்றுப் பேச்சு

>> 22

வழிப்பறிக் கொள்ளையரை மடக்கிப் பிடித்தது பொலிஸ்

சந்தேகத்தில் 4 பேர் கைது

யாழ்ப்பாணம், ஒக். 20

யாழ்ப்பாணத்தில் கடந்த ஒரு மாத காலத்தினுள் பல்வேறு இடங்களில் வழிப்பறிக் கொள்ளையில் ஈடுபட்ட சந்தேகத்தில் 4 பேர் கைது செய்யப்பட்டுள்ளனர். தெல்லிப்பழைப் பொலிஸ் பிரிவுக்குஉட்பட்டபகுதியில்வழிப்பறிக் கொள்ளையில் ஈடுபட்ட சந்தேகத்தில் இருவரும், யாழ்ப்பாணம்

>> 22

மாகாணசபைகளின் காலம் முடியும் நிலையில்

ஆளுநர், தலைமைச் செயலர்களை சந்திக்க அழைக்கின்றார் மைத்திரி

யாழ்ப்பாணம், ஒக். 20

மாகாணசபைகளின் ஆயுள் காலம் எதிர்வரும் வாரங்களில் நிறைவுக்கு வரும் நிலையில், மாகாணங்களின் நிதி நிலமை எதிர்காலத் திட்டங்கள் தொடர்பில் ஆராய்வதற்காக அரச தலைவர் மைத்திரிபால சிறிசேன அவசரக் கலந்துரையாடலுக்கு அழைப்பு விடுத்துள்ளார்.

கடந்த ஆண்டு மூன்று மாகாண சபைகளின் ஆயுள் காலம் முடிவுக்கு வந்தது. இந்த ஆண்டு இரண்டு மாகாணசபைகளின் பதவிக் காலம் ஏற்கனவே நிறைவுக்கு வந்த நிலையில், வடக்கு மாகாண சபையின் ஆயுள் காலம் எதிர்வரும் 24ஆம் திகதி நள்ளிரவுடன் நிறைவுக்கு வருகின்றது.

இவ்வாறானதொரு நிலையில் மாகாண சபைகளில் எதிர்

>> 22

மலையக மக்களுக்கு ஆதரவாக யாழ்ப்பாணத்தில் போராட்டம்

மலையகமக்களின் சம்பளபிரச்சினைக்கு ஆதரவாக யாழ்ப்பாணத்தில் நாளை ஞாயிற்றுக் கிழமை காலை 9.30 மணிக்கு, பேருந்து நிலையம் முன்பாகப் போராட்டம் நடத்தப்படவுள்ளது.

மலையகத் தோட்டத் தொழிலாளர்களின் அடிப்படை சம்பளத்தை 1000 ரூபாவாக நிர்ணயம் செய்ய வலியுறுத்தி 'உரிமைக்காகப் போராடும் தோட்டத் தொழிலாளர்களுடன் நாமும் கைகோர்ப்போம்' எனும் தொனிப்பொருளில் இந்தப் போராட்டம் இடம்பெறவுள்ளது. (5)

சம்பள உயர்வை வலியுறுத்தி மலையகம் எங்கும் போராட்டம்

கொழும்பு, ஒக். 20

ஆயிரம் ரூபா சம்பள உயர்வை உடனடியாக வழங்குமாறு கம்பனிகளை வலியுறுத்தி பெருந்தோட்டத் தொழிலாளர்களால் மலையகமெங்கும் போராட்டங்கள் முன்னெடுக்கப்பட்டு வரும் நிலையில், நேற்றைய தினமும் பலபகுதிகளிலும் தொழிலாளர்கள் வீதிக்கு இறங்கி

>> 22

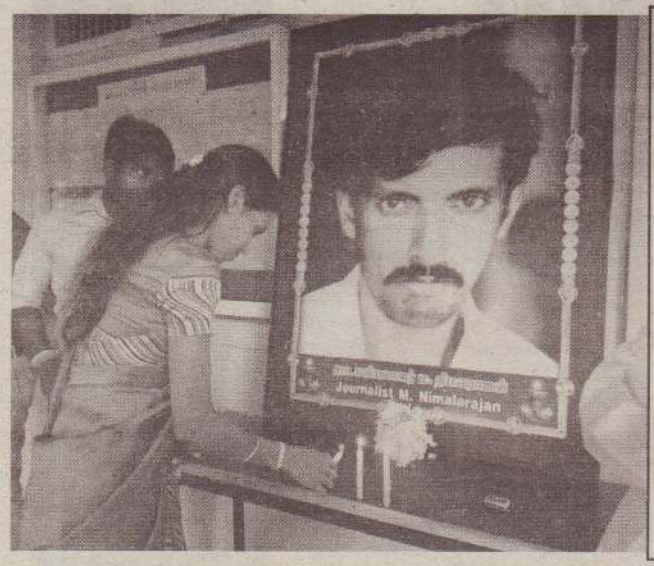

நினைவேந்தல்

படுகொலை செய்யப்பட்ட ஊடகவியலாளர் மயில்வாகனம் நிமலராஜனின் 18ஆவது ஆண்டு நினைவேந்தல், யாழ்ப்பாணப் பல்கலைக்கழகத்தில்நேற்றுவெள்ளிக்கிழமை நடைபெற்றது. 2000ஆம் ஆண்டு ஒக்ரோபர்19ஆம்திகதிஇரவுஊடகவியலாளர்நிமலராஜன் தனது வீட்டில் வைத்து சுட்டுப்படுகொலை செய்யப்பட்டிருந்தார்.

பல்கலைகழகத்தில்நடைபெற்றநினைவேந்தலில், துணைவேந்தர் பேராசிரியர் இ.விக்னேஸ்வரன், ஊடகக் கற்கைகள் துறை தலைவர் சி. ரகுராம், ஊடகக் கற்கை விரிவுரையா ளர்கள், மாணவர்கள் சுடரேற்றி மலரஞ்சலி செலுத்தினார்கள். (37)

விஜயகலாவின் வழக்கு டிசெம்பருக்கு ஒத்திவைப்பு

கொழும்பு, ஒக். 20

தமிழீழ விடுதலைப் புலிகள் மீள் உருவாக்கப்படவேண்டும் என்று சாரப்பட, சர்ச்சைக்குரிய கருத்தை வெளியிட்ட முன்னாள் இராஜாங்க அமைச்சர் திருமதி விஜயகலா மகேஸ்வரனுக்கு எதிரான வழக்கை டிசெம்பர் 7ஆம் திகதி மீண்டும் விசாரணைக்கு அழைக்க கொழும்பு நீதிவான் நீதிமன்றம் உத்தரவிட்டுள்ளது.

கொழும்பு முதன்மை நீதிவான் ரங்கதிசாநாயக்கமுன்னிலையில் வழக்கு நேற்று அழைக்கப்பட்ட போது இந்த உத்தரவு பிறப்பிக்கப் பட்டுள்ளது.

சம்பவம் தொடர்பாக விசாரணைகள்நிறைவுசெய்யப்பட்டுஅனைத்து அறிக்கைகளும்சட்டமாஅதிபரிடம் ஒப்படைக்கப்பட்டுள்ளதாகத் திட்டமிட்ட குற்ற விசாரணைப் பிரிவு நீதிமன்றில் தெரிவித்துள்ளது.

வழக்கைஒத்திவைத்தநீதிமன்றம் அன்றைய தினம் முன்னேற்ற அறிக்கையை சமர்ப்பிக்குமாறும் உத்தரவிட்டுள்ளது. (5)

முருங்கனில் முகாம் மூடப்பட்டது

மன்னார், ஒக். 20

மன்னார் முருங்கனில் ஆக்கிரமித்து வைத்திருந்த காணிகளிலிருந்து இராணுவத்தினர் நேற்று முன்தினம் வெளியேறியுள்ளனர்.

மன்னாரில் முள்ளிக்குளத்தில் கடற்படையினரின் கட்டுப்பாட்டிலிருந்து 23 ஏக்கர் விடுவிக்க அமைச்சரவை அனுமதி வழங்கியிருந்தது.

இவ்வாறனதொரு நிலையில் மன்னார் திருக்கேதீஸ்வரம் பகுதியில் பொதுமக்களுக்குச் சொந்தமானது உள்ளிட்ட 5 ஏக்கர் காணி கடந்த புதன்கிழமை விடுவிக்கப்பட்டிருந்தது.

முருங்கன் எரிபொருள் நிலையத்துக்கு அண்மையில் 2006ஆம் ஆண்டிலிருந்து காணப்பட்ட இராணுவ முகாமையும் நேற்றுமுன்தினம் வியாழக்கிழமை படையினர் மூடியுள்ளனர். (5,213)

வடகிழக்கில்

மூடப்பட்ட தொழிற்சாலைகளுக்கு அடுத்த ஆண்டு உயிரூட்டப்படும்

பரந்தனில் வைத்து ரிசாத் உறுதி

கிளிநொச்சி, ஒக். 20

வடக்கு மற்றும் கிழக்கு மாகாணங்களில் மூடப்பட்டுள்ள தொழிற்சாலைகள் அனைத்தும் அடுத்த ஆண்டு மீள ஆரம்பிப்பதற்கு அனுமதி கிடைத்துள்ளது. இதன் ஊடாக இந்தப் பகுதிகளைச் சேர்ந்த ஆயிரக்கணக்கான இளையோருக்கு வேலைவாய்ப்புக்களை வழங்க முடியும். இவ்வாறு அமைச்சர் ரிசாத் பதியுதீன் தெரிவித்தார்.

கைத்தொழில் மற்றும் வர்த்தக வாணிப அமைச்சர் ரிசாத் பதியுதீன், பரந்தன் இரசாயனத் தொழிற்சாலைக்குவெளிநாட்டுசூழலியல்நிபுணர்களுடன் நேற்றுநேரில்சென்றார். மூடப்பட்டுள்ளதொழிற்சாலையைப் பார்வையிட்ட பின்னர் ஊடகங்களுக்குக் கருத்துத் தெரிவிக்கையிலேயே மேற்கண்டவாறு கூறினார்.

அவர் மேலும் தெரிவித்ததாவது:

பரந்தன் இரசாயனத் தொழிற்சாலையின் 50 ஏக்கர் காணி இராணுவத்தினர் வசம் உள்ளது. அவர்களுடன் நடத்திய பேச்சுக்களின் பலனாக 35 ஏக்கரை விடுவித்துள்ளனர். தொழிற்சாலை முழுவீச்சுடன் மீண்டும் இயங்கத் தொடங்கும் போது எஞ்சிய காணிகளையும் ராணுவத்தினரிடமிருந்து மீட்போம்.

காங்கேசன்துறையில்300ஏக்கரில்சூழல் நட்புறவான கைத்தொழில்பேட்டை உருவாக்க அனுமதி கிடைத்துள்ளது. 100 ஏக்கரில் முதற் கட்டப் பணிகள் ஆரம்பமாகவுள்ளன.

முல்லைத்தீவு ஓட்டுத் தொழிற்சாலை, குறிஞ்சாக்கேணியில் உப்பு உற்பத்தி, கொக்காவில் ரைட்ரேனிடயம் ஒக்சைட் உற்பத்தி என்பவற்றை மீள ஆரம்பிக்க முயற்சிகள் முன்னெடுக்கப்பட்டுள்ளன.

இந்தத்தொழிற்சாலைகளைமீளஆரம்பிக்குமாறு, பிரதி அமைச்சர் இ. அங்கஜன், நாடாளுமன்ற உறுப்பினர்களான எம்.ஏ.சுமந்திரன், திருமதி விஜயகலா மகேஸ்வரன், சி.சிறீதரன் ஆகியோர் தொடர்ச்சியாகக் கோரிக்கை விடுத்து வந்தனர்.

தொழிற்சாலைகள் மீள ஆரம்பிக்கப்படும்போது அந்தப்பகுதிஇளையோருக்கேதொழில்வாய்ப்பில் முன்னுரிமைவழங்கப்படும் -என்றார். (5,214)

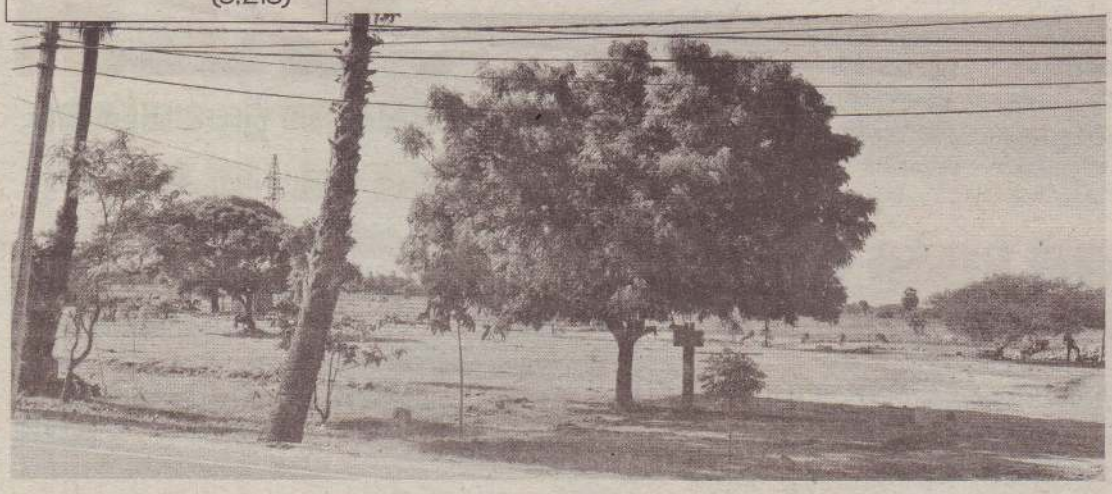

மக்களைப் பதற்றத்துக்குள்ளாக்கிய இராணுவத்தின் வாகனத் தொடரணி

யாழ்ப்பாணம், ஒக். 20

படையினரின்வாகனத்தொடரணி செல்வதற்காக வீதிகளில் நுழைவதற்கு பொதுமக்களுக்கு நேற்றுத் திடீரெனத் தடை விதிக்கப்பட்டது. மக்கள் பதற்றத்துக்குள்ளாகினர்.

9ஆண்டுகளுக்குமுன்னர், யாழ்ப்பாணக் குடாநாட்டில் இராணுவ வாகனங்கள் தொடரணியாகச் செல்லும்போது (கொன்வே), முதன்மை வீதிகளில் மக்கள் பயணிப்பதற்கு அனுமதிக்கப்படுவதில்லை. இதேபோன்றதொரு நிலையோ நேற்று மீண்டும் ஏற்பட்டு விட்டதாக எண்ணியே மக்கள் பதற்றத்துக்குள்ளாகினர்.

முதன்மை வீதிகளில் இராணுவப் பொலிஸார்நிறுத்தப்பட்டனர். வாகனத்தொடரணிபயணிக்கும்போது மக்கள் முதன்மை வீதிகளுக்கு வருவது தடுக்கப்பட்டது. இராணுவத்தினரின்60கவசவாகனங்கள் இந்தத்தொடரணியில்பயணித்தன. ஐ.நா. அமைதி காக்கும் படையில் இணைந்து கொள்ளவுள்ள இராணுவத்தினரும், அந்தப் பணியில் ஈடுபடுத்தப்படவுள்ள இராணுவ வாகனங்களுமேதொடரணியாகச் சென்றமை குறிப்பிடத்தக்கது.

பளை கரந்தாயக் குளத்திலிருந்து புறப்பட்டு, புதுக்காடு வழியாக மருதங்கேணிச் சந்தியை அடைந்து அங்கிருந்துபருத்தித்துறைசென்று, புலோலிசரசாலைவீதிஊடாகசாவகச்சேரியை வந்தடைந்த தொடரணி அங்கிருந்து தனங்களப்பு ஊடாக பூநகரியைச் சென்றடைந்தது. (5,9,159)

வாள் வைத்திருந்த இளைஞனுக்கு மறியல்

வாள்வைத்திருந்தஇளைஞரை எதிர்வரும் 30ஆம் திகதிவரை விளக்கமறியலில் வைக்குமாறு சாவகச்சேரி நீதிமன்ற பதில் நீதிவான் ப.குகனேஸ்வரன்நேற்று உத்தரவிட்டார். சாவகச்சேரிவடக்கு சோலையம்மன் பகுதியில் நேற்று முன்தினம் 3 இளைஞர்கள் வாள்களுடன் காணப்படுவதாகக்கிடைத்ததகவலையடுத்து பொலிஸார் அங்கு சென்றுள்ளனர். இளைஞர்கள் அங்கிருந்து ஓடிமறைந்துகொண்டனர். பொலிஸார் [illegible] நடத்தினர். இருவர்தப்பியோடிய நிலையில்வாளுடன்ஒருவரைக் கைது செய்தனர். (5,9,159)

ஒட்டுசுட்டானில் கிளைமோர் மீட்பு: கைதானவர்கள் 7 பேர் விடுதலை

கோப்புப்படம்

முல்லைத்தீவு, ஒக். 20

முல்லைத்தீவு மாவட்டம் ஒட்டுசுட்டானில் விடுதலைப் புலிகளின் கொடி மற்றும் வெடிபொருள்கள் கைப்பற்றப்பட்டது தொடர்பாக சந்தேகத்தில் கைது செய்யப்பட்ட 7 பேர் முல்லைத்தீவு நீதிமன்றால் நேற்றுவிடுதலைசெய்யப்பட்டனர்.

ஒட்டுசுட்டானில் முச்சக்கர வண்டியிலிருந்து கடந்த ஜூன் மாதம், விடுதலைப் புலிகளின் கொடி, சீருடை, கிளைமோர் போன்றன கைப்பற்றப்பட்ட சம்பவம் தொடர்பாக, கிளிநொச்சி, முல்லைத்தீவு மாவட்டங்களைச்சேர்ந்த,19இளைஞர்கள் கைது செய்யப்பட்டு விளக்கமறியலில்வைக்கப்பட்டிருந்தனர்.

இவர்களில் 7 பேருக்கு எதிரான குற்றச்சாட்டுகள் விலக்கிக் கொள்ளப்பட்டதைஅடுத்து, முல்லைத்தீவு நீதிமன்றால் நேற்று விடுதலை செய்யப்பட்டனர்.

ஏனைய 12 பேரையும், ஒக்ரோபர் 29ஆம் திகதி வரை விளக்கமறியலில் வைக்க நீதிமன்றம் உத்தரவிட்டுள்ளது. (5)

பனைகள்தறித்தமைக்குநடவடிக்கைஎடுத்த கிராமஅலுவலரைமிரட்டினர்பொலிஸார்

வடமராட்சி கிழக்கில் சம்பவம்

யாழ்ப்பாணம்,ஒக் 19

பனைகள் சட்டவிரோதமாகத் தறிக்கப்படுவதைப் பெரிய ளவில் கண்டுகொள்ளாத பொலிஸார், தறித்த பனங்குற் றிகளை கிராம அலுவலர் மீட்டு ஏற்றிச் சென்றபோது அவரை இடைமறித்த பொலிஸார் மிரட்டுவது போன்று கடுமையாகத் தர்க்கித்துள்ளனர். ஊடகவியலாளர்கள் அந்த இடத்துக்குச் சென்றதும் பொலிஸார் அங்கிருந்து நழுவியுள்ளனர் என்று பொதுமக்கள் தெரிவித்தனர்.

இந்தச் சம்பவம் வடமராட்சி கிழக்கு வெற்றிலைக் கேணியில் நேற்று இடம்பெற்றது.

அங்கு அரச மற்றும் தனியார் காணிகளில் சட்டவிரோ தமாக பனைமரங்கள் வெட்டப்படுகின்றன என்று ஊர் மக்கள் பிரதேச செயலருக்குத் தகவல் வழங்கியுள்ள னர். பிரதேச செயலரின் பணிப்பில் கிராம அலுவலர், வடமராட்சி கிழக்கு சுற்றுச்சூழல் பாதுகாப்பு அமைப்பி னர், பொதுமக்கள் ஆகியோர் குறித்த இடத்துக்குச்சென் றனர். அதன்போது மரம் தறித்தவர்கள் தப்பிச் சென்று விட்டனர்.

ஐம்பதுக்கும்மேற்பட்ட பனைமரங்கள் துண்டுகளாகப் பிளக்கப்பட்டிருந்தன.

பிரதேச செயலரின் பணிப்பில் அந்தக் குழுவினர் ஒரு தொகுதி பனங்குற்றிகளை உழவு இயந்திரத்தில் ஏற்றி சட்டநடவடிக்கைக்குஏதுவாகவெற்றிலைக்கேணியில் பறித்துவிட்டுமீண்டும்மரங்களைஏற்றுவதற்குச்சென் றபோது இடைவழியில்பொலிஸார்மறித்தனர். அதன் போதே பொலிஸார் கிராம அலுவலரைக் கடுமையாக மிரட்டினர். யாரைக் கேட்டு இவ்வாறான நடவடிக்கை கள் மேற்கொள்கிறீர்கள்? எவ்வளவு பிரச்சினையான விடயம்இது!நீங்கள்உங்கள்வெளிச்செல்லும்பதிவேட் டில்பதிந்துவிட்டுவந்துள்ளீர்களா?வீதிக்குகிழக்குபக்கம் மரம்தறிக்கப்பட்டுமேற்குப்பக்கம்கொண்டுசென்றுள் ளார்கள். அவ்வளவு நேரமும் நீங்கள் என்ன பார்த்தீர் கள்? என்றெல்லாம் மிரட்டும் தொனியில் பொலிஸார் கேள்விகேட்டு. கிராம அலுவலரை மிரட்டியுள்ளனர் என்றுபொதுமக்கள்தெரிவித்தனர். அதன்போது அந்த இடத்தில்நின்றபொதுமக்கள்பொலிஸார்மீதுகேள்விக் கணைகளைத் தொடுத்தனர்.

"மரங்கள்திருட்டுத்தனமாகவெட்டுவது இன்று நேற்று

ஆரம்பிக்கப்பட்டதல்ல. பலவருடங்களாகநடைபெறுகி றது. நீங்கள்தான்(பொலிஸார்)இதனைக்கண்டுகொள் வதில்லை. மரங்களைத்திருட்டுத்தனமாகவெட்டுபவர் களுக்கு எதிராக நடவடிக்கை எடுக்க வேண்டியவர்கள் அவரது வீட்டுக்கே அடிக்கடி சென்று வருகின்றனர். அத்தகையவர்களின்ஆதரவுடனேயேஇந்தப்பணிகள் இடம்பெறுகின்றன" என்று பொலிஸாரிடம் நேரடியா கவே கூறினர்.

இவ்வாறு பதட்டம் நீடித்தபோது ஊடகவியலாளர்கள் அங்கு சென்றுவிட்டனர். அவர்களைக் கண்டதும் பொலிஸார் அந்த இடத்திலிருந்து நழுவிச் சென்றனர். மேலதிக நடவடிக்கையை வடமராட்சி கிழக்கு பிரதேச செயலகம் மேற்கொண்டு வருகிறது.

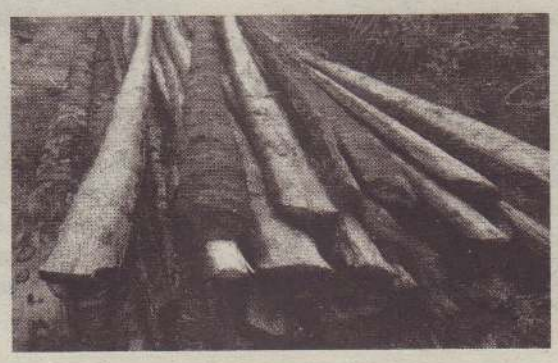

இது தொடர்பில் வடமராட்சி கிழக்குப் பிரதேச செயலர் க.கனகேஸ்வரன் தெரிவித்ததாவது:

"அரசமற்றும்தனியார்காணிகளில்மரங்களைத்திருட் டுத்தனமாகத் தறிப்பது, கடத்துவது பல வருடங்களாக இடம்பெறுகின்றன.

பொதுமக்கள் பல முறைப்பாடுகளைச் செய்துள்ளனர். அது பற்றி உரிய தரப்புகளுக்கு அறிவித்தும் எந்தவித நடவடிக்கையும் மேற்கொள்ளப்படவில்லை. இன்று (நேற்று) இவ்வாறுநடவடிக்கைமேற்கொள்ளவேண்டி வந்தது" - என்றார்.

கண்காணிக்கக் குழு அமைப்பது பற்றி ஆராய்வு

அதுமட்டுமன்றி, "மக்கள்நடமாற்றம்அற்றபகுதிகளாகக் காணப்படுவதால்தான் சட்ட விரோதமாகப் பனைகள் வெட்டப்படுகின்றன. ஆகவே மக்களின் உதவியுடன் குறித்தபகுதியைஇடையிடையேபார்வையிடஏற்பாடு செய்யப்படவுள்ளது. பொலிஸாருக்கும்இதுதொடர்பில் கண்காணிப்பு மற்றும் சட்ட நடவடிக்கைகளை எடுப்ப தற்குப் பணிக்கவுள்ளேன்" என்று கனகேஸ்வரன் தெரிவித்தார்.

பனைகள் தறிக்கும் விடயத்தில் பொலிஸாரின் அக்க றையற்ற தன்மை குறித்துப் பொதுமக்கள் விசனம் தெரிவித்தனர்.

"பனை மரங்கள் சட்ட விரோதமாக வெட்டப் படுவது குற்றம். அதையும் மீறி வடமராட்சி கிழக்குப் பிரதேச மான வெற்றிலைக்கேணி, கேவில், புல்லாவெளி, போக்கறுப்புபோன்றபகுதிகளிலுள்ளதனியார்மற்றும் அரச,பொதுக்காணிகளில்பனைகள்வெட்டப்படுகிறன. எமதுமண்ணின்சொத்தானபனைகளைச்சட்டவிரோ தமான முறையில் அழிப்பவர்கள் தொடர்பில் நடவ டிக்கைஎடுக்குமாறுஒருங்கிணைப்புகுழுகூட்டங்களில் வெளிப்படுத்தியும் இதுவரை நடவடிக்கை இல்லை. குடும்பத் தலைவர் ஒருவர் தனது சொந்தக் காணியில் உள்ளஒருபனைமரத்தைத்தேவைக்காகவெட்டமுற் பட்டபோதுஅவர்மீதுவிசாரணைநடைபெற்றசம்பவங் கள் இடம்பெற்றுள்ளன. ஆனால் பனைகள் கொண்ட காடுஅழிக்கப்படுகிறபோதுஎந்தநடவடிக்கையும்ஆக்க பூர்வமாக எடுக்கப்படவில்லை. பொலிஸாருக்குப் பல தடவைகள் அறிவித்தோம். எந்த நடவடிக்கையும் இல்லை" என்று பொதுமக்கள் விசனம் தெரிவித்தனர்.

(4,7,160)

நுண்நிதிக் கடன் பிரச்சினைகளுக்கு அரசதீர்வுநடைமுறைக்குவரவில்லை

மனுக் கொடுத்தோரிடம் எம்.பி. தெரிவிப்பு

யாழ்ப்பாணம், ஒக். 20

நுண்நிதிக் கடன் பிரச்சி னைக்கு அரசு தீர்வு முன் வைத்தபோதும் நடைமு றைக்கு வரவில்லை என்று யாழ்ப்பாணத் தேர்தல் மாவட்டநாடாளுமன்றஉறுப் பினர் சி.சிறிதரன் தெரிவித் தார்.

நுண்கடன் தொடர்பில் மகளிர் சிவில் வலய அமைப்பினர் மனு ஒன்றைநேற்றுக்கையளித்தனர். கிளிநொச்சியில் அமைந்துள்ள தமிழ்த் தேசியக் கூட்டமைப்பின் அலுவலகத்துக்குச் சென்று மனு வைக்கையளித்தனர்.

அதனைப்பெற்றுக்கொண்டுகருத் துத் தெரிவிக்கையிலேயே சிறித ரன் மேற்கண்டவாறு தெரிவித் தார்.

வறட்சியால் பாதிக்கப்பட்ட மாவட் டங்களுக்கு முன்னுரிமை எனும் அடிப்படையில் நுண்கடன் திட்டத்தில் கொண்டுவந்த சலுகை கிளிநொச்சி மாவட்டத்துக்குத் திருப்தி அளிக்கவில்லை.

இந்த விடயம் தொடர்பில் நாடாளு மன்றில் பேசி மாவட்டத்தில் நுண் கடனால் பாதிக்கப்பட்ட மக்களின் பிரச்சினைகளுக்குத்தீர்வுபெற்றுக் கொடுக்குமாறு தெரிவித்து மனு வைக் கையளித்தனர். அதன் போதுசிறிதரன்மேலும்தெரிவித்த தாவது:

இந்த விடயம் தொடர்பில் ஏற்க னவே நாடாளுமன்றில் பேசியுள் ளேன்.

கிழக்கில்40க்கும்மேற்பட்டவர்கள் உயிர்மாய்த்துள்ளனர். வடக்கில் 49க்கும் மேற்பட்டோர் உயிர் மாய்த்துள்ளனர்.

கடந்த 17ஆம் திகதி அரசதலைவர் தலைமையிலான பாதுகாப்பு ஆலோசனைக் கூட்டத்தில் அரசி யல் கைதிகள் விடயம் தொடர்பில் இரா. சம்பந்தன்கதைத்தார்.

தலைமை அமைச்சர் நாட்டில் இல்லை என்பதால் இந்த விடயம் தொடர்பில் உடனடியாகத் தீர்மா னம்எடுக்க முடியவில்லை.

அவர் நாடு திரும்பியதும் இந்தப் பிரச்சினைக்குத் தீர்வு காணப்ப டும். நீதிமன்ற நடவடிக்கை ஊடா கவே அவர்களை விடுதலை செய் வதென்பது உடனடியாகச் சாத்திய மற்றது.

வரவுசெலவுத்திட்டத்தில்வேறுபல விடயங்கள் பேசவேண்டி உள் ளன. அதற்குள் இந்த விடயம் வராது. மூன்றில் இரண்டு பெரும் பான்மை பெற்று வரவு செலவுத் திட்டத்தை வெற்றி பெறச் செய்ய வேண்டும் என்பதே நிலைப்பாடு - என்றார்.

(4,35)

ஆலயத்தை அகற்றக்கோருவது இனமுறுகலைத்தோற்றுவிக்கும்

கல்முனை மேயரின் செயலுக்கு முன்னாள் எம்.பி. கடும்கண்டனம்

கல்முனை, ஒக். 20

கல்முனை பிரதேச செயலகத்தில் உள்ள விநாயகர் ஆலயத்தை அகற்றக்கோரி கல்முனை மேயர் நீதிமன்றில்வழக்குத்தாக்கல்செய் தமைதமிழ், முஸ்லிம்களிடையே இனரீதியானமுறுகலைத்தோற்று விக்கும்.

இலங்கைத் தமிழ் அரசுக் கட்சி யின் மட்டக்களப்பு மாவட்ட முன் னாள் நாடாளுமன்ற உறுப்பின ரும் பட்டிருப்புத் தொகுதித் தலை வருமான பா. அரியநேத்திரன் இவ்வாறு தெரிவித்தார்.

கல்முனையில் உள்ள இந்து ஆல யத்தைஅகற்றமுஸ்லிம்முதல்வர் நீதிமன்றத்தை நாடியிருப்பது தொடர்பாக அவர் ஊடகங்களுக்கு நேற்று விடுத்த செய்திக் குறிப்பில் மேலும்தெரிவிக்கப்பட்டதாவது.

ஒருசாராரின் வழிபாட்டு உரி மையை எந்த மதத்தைச் சேர்ந்த வர்களானாலும்சரி தடைசெய்ய நினைப்பது, ஆலயத்தை அகற்ற முற்படுவது இனவாத சிந்தனை கொண்டசெயல்.

1994 காலப்பகுதியில் ஓட்டமாவடி யில் இருந்த காளி அம்மன் கோயிலை இடித்து மீன் சந்தை அமைத்ததாகத் தற்போதய அமைச்சர் ஹிஷ்புல்லா தெரிவித் ததுமட்டுமன்றி, அதனை எதிர்த்து நீதிமன்றம் செல்லும் வாய்ப்பு இல் லாமல் நீதிபதியை இடம்மாற்றிய தாகவும்மார்தட்டிக் கூறினார்.

அது அவருக்கு பெருமையாக இருந்ததுஆனால்இந்துதமிழ்மக் களின் மனதை புண்படுத்தும் படி யானகருத்தைஹிஷ்புல்லாவழங் கினார்.

அதற்கு எதிராக நாம் சட்டநடவ டிக்கை எடுக்க ஆதாரங்கள் இருந் தும்நாம்நீதிமன்றைநாடவில்லை. அதே செயலைத் தற்போது கல் முனைமேஜர்செய்யமுயல்கிறார். இதனை நாம் கண்டிக்கின்றோம் என்றார்.

(4)

குடாநாட்டுக்காணிவிடுவிப்பு:திங்கட்கிழமைகலந்துரையாடல்

யாழ்ப்பாணம், ஒக். 20

யாழ்ப்பாண மாவட்டத்தில் படையினர் வச முள்ள நிலங்களை விடுவிப்பது தொடர்பில் ஆளுநர் தலைமையில் நாளை மறுதினம் கலந்துரையாடல் இடம்பெறவுள்ளது.

மாவட்டச் செயலகத்தில் இடம்பெறும் குறித்த கலந்துரையாடலில் மாவட்டத்தின் நாடாளு மன்றஉறுப்பினர்கள், முப்படைத்தளபதிகள், பிரதேசசெயலாளர்கள்கலந்துகொள்ளவுள்ள னர். அரசதலைவர் செயலகத்தால் இது ஏற் பாடு செய்யப்பட்டுள்ளது.

யாழ்ப்பாணமாவட்டத்தில்தற்போதும்4ஆயி ரத்து 265 ஏக்கர் நிலம் படையினர் வசமுள் ளன. பொதுமக்களுக்குச் சொந்தமான நிலங் கள், பாடசாலைகள் அனைத்தும் உரியவர்க ளிடமே ஒப்படைக்கப்படும். அதற்காக மாவட் டந்தோறும் நாடாளுமன்ற உறுப்பினர்கள், படைஅதிகாரிகள்அனைவரும்கூடிஆராய்ந்து அதன்அறிக்கையைஉடன்தனக்குசமர்ப்பிக் குமாறு வடக்கு கிழக்கு அபிவிருத்திச் செயல ணிக்குப் பணிப்புரை விடுத்திருந்தார்.

அதேநேரம் டிசெம்பர் 31ஆம் திகதிக்கு முன் பாக படையினரின் பிடியிலுள்ள பாடசாலை கள், பொதுமக்களின் காணிகள் விடுவிக்கப்படும் என்று அரசதலைவர் உத்த ரவாதம் அளித்திருந்தார்.

இதுபற்றிக்கடந்த16ஆம்திகதிஒருகலந்துரை யாடல் இடம்பெற்றது. இதில் இராணுவத்தரப் பில் பல நல்லெண்ண சமிக்கைகளை வெளி யிட்டபோதும் குடாநாட்டில் 90 இடங்களில் குடிகொண்டுள்ளகடற்படையினர்எந்தவொரு இடத்தையும்விடுவிப்பதற்கானசாத்தியக்கூறு களையும் வெளிப்படுத்தவில்லை.

நாளைமறுதினம்இடம்பெறவுள்ளகலந்துரை யாடலில், படையினர்வசம்அன்றிவனவளத் திணைக்களம் மற்றும் வன ஜீவராசிகள் திணைக்களங்களால் அபகரிக்கப்பட்ட நிலங் கள் தொடர்பிலும் ஆராயப்படவுள்ளது என்று தெரிவிக்கப்பட்டது.

(4,105)

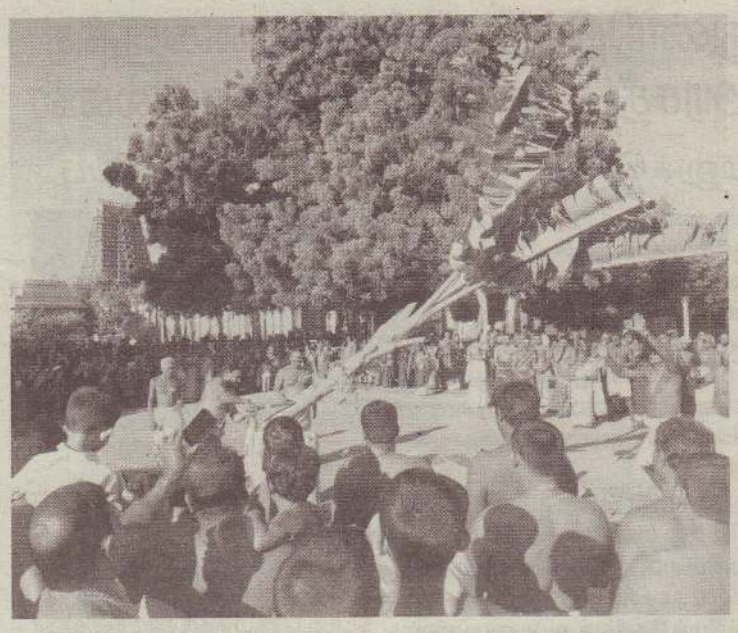

நல்லூர்கந்தசுவாமிகோவிலில்நேற்றுக்காலைமானம்பூதிருவிழா நடைபெற்றது. (ம-127)

குருதிக்கொடை முகாம்

யாழ்ப்பாணம், ஒக். 20

கிறீன்பீல்ட் சனசமூக நிலை யத்தினதும், விளையாட்டுக் கழகத்தினதும் அறுபதாவது ஆண்டு நிறைவை முன்னிட்டு குருதிக்கொடை முகாம் நாளை ஞாயிற்றுக்கிழமை நடைபெறவுள்ளது. கிறீன்பீல்ட் சனசமூக நிலையத்தில் காலை 9 மணிமுதல் இந்தக் குருதிக்கொடை முகாம் நடை பெறவுள்ளது. (ம)

யாழ்ப்பாணத்தில் அமைக்கத் திட்டமிட்ட

வீடுகளின் எண்ணிக்கை இரு மடங்காக உயர்வு

யாழ்ப்பாணம், ஒக். 20

யாழ்ப்பாண மாவட்டத்தில் தேசிய வீடமைப்பு அதிகார சபையால் நடப்புவருடத்தில்அமைக்கத்திட்டமிட்டவீடுகளின்எண்ணிக்கை இரண்டுமடங்காக உயர்த்தப்பட்டது.

தேசிய வீடமைப்பு அதிகார சபை யாழ்ப்பாண மாவட்டத்தில் நடப்பு ஆண்டில்தலா5லட்சம்ரூபாபெறு மதியான700வீடுகளை அமைப் பது என்று தீர்மானித்திருந்தது. இதைவிட 12 மில்லியன் ரூபா செலவில் 24 வீடுகளும், சிறப்பு நிதியின் கீழ் கரவெட்டிப் பிரதேச செயலகத்துக்குஉட்பட்டபகுதியில் 9 மில்லியனில் 25 வீடுகளும் அமைக்கப்பட்டுக் கொண்டிருக் கின்றன. மக்களின்தேவை அதிக மாக உள்ளதால் தேசிய வீட மைப்புஅதிகார சபைதனதுஒதுக் கீட்டில் அமைக்கத் திட்டமிட்ட வீடு களின்எண்ணிக்கையைஇரண்டு

மடங்காகஅதிகரித்துள்ளது. இதன் படிநடப்பு வருடத்தில் சுமார் ஆயி ரத்து 500 வீடுகள் யாழ்ப்பாண மாவட்டத்தில் அமைக்கப்படவுள் ளன. மாதிரிக் கிராமங்களின் வடி வில்(பலவீடுகள்இணைந்ததாக) இந்த வீடுகள் அமைக்கப்படும் என்றுதெரிவிக்கப்பட்டுள்ளது. (ம-7)

மின் தடை

யாழ்ப்பாணம், ஒக். 20

மின்விநியோகமார்க்கங்களின் கட்டமைப்பு மற்றும் பராமரிப்பு வேலைகளுக்காக யாழ்ப்பாண மாவட்டத்தில்இன்றுசிலஇடங்க ளில்மின்விநியோகம்தடைப்பட் டிருக்கும்என்றுஇலங்கைமின் சார சபை அறிவித்துள்ளது.

குளப்பிட்டியில் இருந்து ஆனைக்கோட்டை வரை, ஆனைக்கோட்டைநவாலிவீதி, மூத்தவிநாயகர் கோவிலடி, நவாலி சென். பீற்றர்ஸ் தேவால யம், வேலக்கைப் பிள்ளையார் கோவிலடி, அட்டகிரி, சாவற்காடு, வராகி அம்மன் கோவில் ஆகிய இடங்களில் மின் விநியோகம் இன்றுதடைசெய்யப்படும்என்று அறிவிக்கப்பட்டுள்ளது. (ம)

தென்மராட்சி கலைமன்ற கலாசாரப் பெருவிழா

சாவகச்சேரி, ஒக். 20

தென்மராட்சி கலைமன்றத்தின் கலாசாரப் பெருவிழா இன்று சனிக்கிழமைபி.ப. 2மணிக்குத் தென்மராட்சிக் கலைமன்ற கலாசார மண்டபத்தில் நடை பெறவுள்ளது.

மன்றத் தலைவர் க.மோகன ராஜலிங்கம் தலைமையில் நடைபெறும் விழாவுக்கு முதன்மை விருந்தினராக வட மாகாண சபை உறுப்பினர் கேசவன் சயந்தனும் சிறப்பு விருந்தினராகவடக்குமாகாண முதன்மைச் செயலர் அ.பத்தி நாதனும்மதிப்புறுவிருந்தினராக தென்மராட்சி உதவிப் பிரதேச செயலர் க.வினோஜிதாவும் கலந்துகொள்ளவுள்ளனர்.

நிகழ்வின் வரவேற்புரையை மன்றஉபதலைவர்ஆ.தில்லை நாதனும் வாழ்த்துரையை யாழ்ப்பாணத் தமிழ்ச் சங்கத் தலைவர் ச.லலீசனும் நிகழ்த்து வர்.

நிகழ்வில் 'எங்கள் பண்பாடு படும்பாடு' என்னும் தொனிப் பொருளில்கவியரங்கம்கவிஞர் த.நாகேஸ்வரன்தலைமையில் நடைபெறும். தொடர்ந்து பல கலை நிகழ்வுகளும் நடைபெற வுள்ளன. (ம-9)

யாழ்ப்பாணம் மாநகர முதல்வர் இம்மனுவல் ஆர்னோல்ட் பிரான்ஸ் நாட்டின் இலங்கைக்கான அபிவிருத்தி முகவர் நிறுவனத்தின் பணிப்பாளர் மார்ட்டின் பாரண்ட் இடையிலான சந்திப்பு நேற்று முன்தினம் நடைபெற்றது. மாநகர முதல்வரின் அலுவலகத்தில் நடைபெற்ற இந்தச் சந்திப்பில் யாழ்ப்பாண மாநகரத்தின்கழிவுநீர்முகாமைதொடர்பில்விரிவாகக்கலந்துரையாடப்பட்டது. (ம)

நிலுவைசெலுத்தாதவர்களுக்கு தண்ணீர்விநியோகம்துண்டிப்பு

யாழ்ப்பாணம், ஒக். 20

நீர்வழங்கல்வடிகாலமைப்புச்சபையின்நீரிணைப்புப்பெற்றுக் கொண்டவர்களில்500ரூபாவும்அதற்குமேலும்நிலுவைவைத் துள்ளோரின் நீர்விநியோகம் துண்டிக்கப்படும் என்று நீர் வழங்கல் வடிகாலமைப்புச் சபை அறிவித்தது.

இதுதொடர்பில்நீர்வழங்கல்வடிகாலமைப்புச்சபையின்யாழ்ப் பாணப் பிராந்திய முகாமையாளர் ஏ.ஜெகதீசன் அனுப்பிவைத் துள்ளஊடகஅறிக்கையிலேயேஇந்தத்தகவல்குறிப்பிடப்பட்டுள்ளது. நிலுவைக் கட்டணத்தைச் செலுத்துவதன் மூலம் நீரிணைப்புத் துண்டித்தலைத்தவிர்த்துக்கொள்ளமுடியும்என்றும்அதில்குறிப் பிடப்பட்டுள்ளது. (ம)

அளவெட்டித்தபாலகம் விரைவில் பாவனைக்கு

யாழ்ப்பாணம், ஒக். 20

அளவெட்டித்தபாலகத்துக்கானபுதியகட்டட அமைப்புப்பணிகள் யாவும் பூர்த்தியடைந்ததை அடுத்து இந்தத் தபாலகம் அடுத்த வாரத்தில்மக்கள்பாவனைக்கெனதிறந்துவைக்கப்படவுள்ளது.

யாழ்ப்பாண மாவட்டச் செலகத்தின் 1.5 மில்லியன் ரூபா நிதி ஒதுக்கீட்டின் கீழ் இந்தக் கட்டடம் அமைக்கப்பட்டது. எதிர்வரும் 22ஆம்திகதிதிங்கட்கிழமைகாலை8.30மணிக்கு இந்தத்தபா லகம் வைபவ ரீதியாகத் திறந்து வைக்கப்படும். யாழ்ப்பாண மாவட்டச் செயலர் என்.வேதநாயகன் நிகழ்வில் முதன்மை விருந்தினராகக்கலந்துகொண்டுகட்டடத்தைத்திறந்துவைப்பார் என்று தெரிவிக்கப்பட்டது. (ம-17,63,36)

கருத்தரங்கு

யாழ்ப்பாணம், ஒக். 20

ரோஸ்மாஸ்டர்ஸ்நிறுவனத்தின், தலை மைத்துவம் தொடர்பான கருத்தரங்கு இன்று இடம்பெறவுள்ளது.

யாழ்ப்பாணப் பொதுநூலகக் கேட்போர் கூடத்தில்காலை8.30மணிமுதல்நண் பகல்12 மணிவரை இந்தக் கருத்தரங்கு இடம்பெறவுள்ளது. (ம)

மூளாய் இந்து இளைஞர்மன்ற பவளவிழா நிகழ்வுகள் நாளை

யாழ்ப்பாணம், ஒக். 20

மூளாய் இந்து இளைஞர். மன்றத்தின் பவளவிழா நிகழ்வுகள் நாளை ஞாயிற் றுக்கிழமை நடைபெறவுள்ளன.

மூளாய் பிரசாத் அரங்கில் இந்து இளை ஞர் மன்றத் தலைவர் சி.யனாத்தனன் தலைமையில் பிற்பகல் 2 மணிமுதல் இந்த நிகழ்வுகள் நடைபெறவுள்ளன.

நிகழ்வுகளுக்கு முதன்மை விருந்தின ராக வடக்கு மாகாண முதலமைச்சர் க.வி.விக்னேஸ்வரன் கலந்து கொள்ள வுள்ளார். சிறப்புவிருந்தினராகயாழ்ப்பா ணப் பல்கலைக் கழக துணைவேந்தர் கலாநிதி இ.விக்னேஸ்வரன், மதிப்புறு விருந்தினராக பூநகரிப் பிரதேச செயலர் ச.கிருஷ்னேந்திரன் ஆகியோர் கலந்து கொள்ளவுள்ளனர். (ம)

பாரதி விழா

சாவகச்சேரி, ஒக். 20

தென்மராட்சி இலக்கிய அணி முன்னெடுக்கும் பாரதி விழா, சங்கத்தானை தமிழ்க் கோட்ட அரங்கில் இன்று மாலை 5 மணிக்கு இடம்பெறவுள்ளது.

யாழ்பாணக்கல்விவலயஓய்வு பெற்ற வலயக் கல்விப் பணிப் பாளர் ந.தெய்வேந்திரராஜா தலைமையில் நடைபெறும் விழாவில் 'பாரதியைப் பெரிதும் கவர்ந்தவர்கள் தேசத் தலைவர் களே, தெய்வீகக்கலைஞர்களே' என்னும் தலைப்பிலான பட்டி மன்றமும் இடம்பெறவுள்ளது.

தேசத் தலைவர்களே என்னும் தலைப்பில்ச.மார்க்கண்டு, பரா. ரமேஷ் ஆகியோரும் தெய்வீகக் கலைஞர்களேஎன்னும்தலைப் பில் ச.லலீசன், நா.நவராஜ் ஆகி யோரும் வாதிடவுள்ளனர். (ம-9,159)

தண்ணுமை பிரவாகம்

யாழ்ப்பாணம், ஒக். 20

நல்லைக் கந்தன் குருஷேத்திர மாணவ மாணவிகள் வழங் கும் தண்ணுமைப் பிரவாகம் இலங்கை வேந்தன் கலைக் கல்லூரியில் நாளை பிற்பகல் 2.30 மணிக்கு இடம்பெறவுள் ளது. தெல்லிப்பழை துர்க்காதேவி தேவஸ்தான தலைவர் கலாநிதி ஆறு. திருமுகன் நிகழ்வுக்குத் தலைமை தாங்குகிறார். சுவாமி சிதாகாசனந்தா ஆசியுரையைவழங்கவுள்ளார். முதன்மை விருந்தினராக வட மாகாண கல்வி, பண்பாட்டலு வல்கள், விளையாட்டுத்துறை இளைஞர் விவகார அமைச் சின் செயலர் சி.சத்தியசீலன் கலந்து கொள்கிறார். சிறப்பு விருந்தினர்களாக மருத்துவ கலாநிதி இ.கணேசமூர்த்தி, பேராசிரியர் எஸ்.சிவலிங்க ராஜா ஆகியோர் கலந்து கொள்ளவுள்ளனர். (ம)

யாழ். மாவட்ட விவசாயிகளுக்கு

மானிய விலையில் தூவல் நீர்ப்பாசனக் கருவி

அச்சுவேலி, ஒக். 20

மிளகாய்ப் பயிர்ச் செய்கையில் ஈடுபடும் யாழ்ப்பாண மாவட்ட விவசாயிகளுக்கு தூவல் நீர்ப்பாசனக் கருவிகள் 50 வீத மானியத்தில் வழங்கப்படவுள்ளன. தேவையான விவசாயிகள் பிரதேச செயலகங்களில் உள்ள விவசாயப் பிரிவுகளில் தமது பெயர்களைப் பதிவு செய்துகொள்வதன் மூலம் பெற்றுக் கொள்ளலாம் என கொழும்பு விவசாய அமைச்சின் யாழ்ப்பாண மாவட்ட விவசாயப் பணிப்பாளர் திருமதி சசிபிரபா கைலேஸ்வரன் அறிவித்தார்.

தூவல் நீர்ப்பாசன கருவிகளின் விநியோகம் தொடர்பாக மேலும் தெரிவித்ததாவது:

அரச தலைவர் செயலகத்தால் மிளகாய்ப் பயிர்ச் செய்கை அபிவிருத்தித் திட்டத்தின் கீழ் தூவல் நீர்ப்பாசனக் கருவிகள் மானிய விலையில் விவசாயிகளுக்கு வழங்கப்படுகின்றன. கால் ஏக்கர் (ஆயிரம் கன்று) மிளகாய்ப் பயிர்ச் செய்கையில் ஈடுபடும் விவசாயிகள் 50 வீத மானிய விலையில் தூவல் நீர்ப்பாசனக் கருவிகளைப் பெற்றுக் கொள்ள முடியும்.

தூவல் நீர்ப்பாசனம் மூலம் மிளகாய்ப் பயிர்ச் செய்கை மேற்கொள்ளும் போது பயிரில் ஏற்படக்கூடிய பீடைகள் மற்றும் பூச்சிகளின் தாக்கத்தைக் கட்டுப்படுத்துவதுடன் நல்லவிளைச்சலையும் பெற்றுக்கொள்ளமுடியும் - என்றார். (ம-11)

விஜயதசமி வழிபாடுகள்

உதயன் பணிமனை

உதயன் பணிமனையின் தலைமைக் காரியாலயத்தில் நேற்று விஜயதசமி வழிபாடுகள் சிறப்புற நடைபெற்றன. யாழ்ப்பாணம், கிளிநொச்சி மாவட்டங்களின் நாடாளுமன்ற உறுப்பினரும் உதயன் குழுமத் தலைவருமான ஈ.சரவணபவனின் நெறிப்படுத்தலில் இந்த நிகழ்வுகள் நடைபெற்றன.

சாவகச்சேரி பொதுச் சந்தை

நவராத்திரியின் இறுதிநாளான நேற்று, சாவகச்சேரி பொதுச் சந்தை குபேர கணபதி ஆலயத்தில் சாவகச்சேரி பேருந்து நிலைய முச்சக்கரவண்டிச் சங்கத்தினரின் அனுசரணையுடன் விஜயதசமி வழிபாடுகள் இடம்பெற்றன.

செட்டிகுளம் பிரதேச செயலகம்

வவுனியா செட்டிகுளம் பிரதேச செயலகத்தில் நேற்று நவராத்திரி வழிபாடுகளும், கலை நிகழ்வுகளும் உதவிப் பிரதேச செயலர் க.முகுந்தன் தலைமையில் நடைபெற்றன. சித்திவிநாயகர் அறநெறிப் பாடசாலை மாணவர்களின் கலை நிகழ்வுகளும் இடம்பெற்றன.

(ம-9,159,110,17,7)

ஒளியூட்டப்படுகின்றன வலி. கிழக்கு வீதிகள்

யாழ்ப்பாணம், ஒக். 20

வலி. கிழக்குப் பிரதேச சபைக்கு உட்பட்ட வீதிகளுக்கு மின்சார விளக்குகளைப் பொருத்தும் பணிகள்ஆரம்பிக்கப்பட்டுள்ளன. தலாஒருலட்சம்ரூபாவீதம் சபை உறுப்பினர்கள் 38 பேரும்38லட்சம்ரூபாவை ஒதுக்கீடு செய்ததன் அடிப்படையில் இந்த வீதி விளக்குகள்பொருத்தப்படுகின்றன. சபைஉறுப்பினர்கள்தமது பிரதேசங்களில் பரிந்துரை செய்யும் வீதிகளுக்கு வீதி விளக்குகளைப் பொருத்தி வைக்கவும் பிரதேச சபை நடவடிக்கை மேற்கொண்டுள்ளது. இதேசமயம் சபைக்கு உட்பட்ட பருத்தித்துறை வீதி, பலாலி வீதி ஆகிய முதன்மை வீதிகளுக்கும் ஒளியூட்டும் பணிகள் ஆரம்பிக்கப்பட்டுள்ளன. (ம-17)

மாணவர்கள் ஊக்குவிப்பு நிகழ்வு

யாழ்ப்பாணம், ஒக். 20

மறைந்தபேராசிரியர்கென்னடி விஜயரட்ணம் நினைவான மாணவர் ஊக்குவிப்பு நிகழ்வு காரைநகர் இந்துக்கல்லூரியில்இன்று சனிக்கிழமை பிற்பகல் 2 மணிக்கு நடைபெறவுள்ளது.

முதன்மை விருந்தினராக யாழ்ப்பாணப் பல்கலைக்கழகமுதுநிலைவிரிவுரையாளர் (ஆங்கிலம் மொழியியல்) கலாநிதி திருமதி ஸ்ராலினா யோகரத்தினம் கலந்து கொள்ளவுள்ளார்.

காரைநகர் பிரதேசப் பாடசாலைகளில் கல்வி கற்று இந்த ஆண்டு தரம் 5 புலமைப்பரிசில் தேர்வில் தேர்ச்சிபெற்ற மாணவர்கள் இன்றைய நிகழ்வில் மதிப்புறுத்தப்பட்டுள்ளனர். (ம)

வாணி விழாக்களும் ஏடு தொடக்குதலும்

சந்திரசேகர பிள்ளையார் ஆலயம்

நல்லூர் வடக்கு சந்திர சேகரப் பிள்ளையார் ஆலயத்தில் நேற்று ஏடு தொடக்கும் நிகழ்வு சிறப்புற நடைபெற்றது.

வரணி மகா வித்தியாலயம்

வரணி மகா வித்தியாலயத்தின் வாணி விழாவும் வாசிப்பு மாத போட்டியில் வெற்றி பெற்ற மாணவர்களுக்கான பரிசில் வழங்கல் நிகழ்வும் நேற்றுமுன்தினம்காலை10மணிக்குப் பாடசாலை அதிபர் ப.செல்வவிநாயகம்தலைமையில் நடைபெற்றன.

திருநாவுக்கரசு ஆரம்ப பாடசாலை

கொடிகாமம் திருநாவுக்கரசு ஆரம்பப் பாடசாலையின் வாணி விழா நிகழ்வு நேற்று முன்தினம் வியாழக்கிழமை காலை 11 மணிக்குப் பாடசாலை அதிபர் திருமதி பு.மங்களேஸ்வரன் தலைமையில் பாடசாலை மண்டபத்தில் நடைபெற்றது.

மிருசுவில் றோ.க.த.க. பாடசாலை

மிருசுவில் றோ.க.த.க. பாடசாலையின் வாணி விழா நேற்றுமுன்தினம் மதியம் 12 மணிக்கு பாடசாலை அதிபர் க.சத்தியானந்தன் தலைமையில் பாடசாலை மண்டபத்தில் நடைபெற்றது. இந்தநிகழ்வில் ஓய்வு பெற்ற சேவைக்கால ஆசிரிய ஆலோசகர் இ.இராசமலர் கலந்துகொண்டு ஆன்மிகச் சொற்பொழிவை ஆற்றினார். மாணவர்களுக்குப் பரிசில்களும் வழங்கப்பட்டன.

சாவகச்சேரி மகளிர் கல்லூரி

சாவகச்சேரி மகளிர் கல்லூரியில் வாணி விழா நேற்று முன்தினம் வியாழக்கிழமை காலை கல்லூரியின் தலைமை மண்டபத்தில் இந்து மாமன்றப் பொறுப்பாசிரியர் திருமதி கஜேந்தினி ஞானராஜ் தலைமையில் சிறப்புற இடம்பெற்றது. மாணவர்களின் கலைநிகழ்வு களும் இடம்பெற்றன.

புவேந்தன் பாலர் பாடசாலை

சாவகச்சேரி கண்டுவில் ஒழுங்கை புவேந்தன் பாலர் பகல் பராமரிப்பு நிலையத்தில் முப்பெரும்தேவிகள் அமர்ந்திருக்க வாணி விழாவும் ஏடு தொடக்கலும் நேற்று இடம் பெற்றன.

வவுனியா முஸ்லிம் ம.வி.

வவுனியா முஸ்லிம் மகா வித்தியாலயத்தில் இந்துமாமன்றத் தலைவர் ஆசிரியர் பத்மராஜன் தலைமையில் வாணிவிழா நேற்றுமுன்தினம்சிறப்பாகநடைபெற்றது. (ம-37,159,9,213,17)

32,855 ஏக்கர் காணி மன்னாரில் ஆக்கிரமிப்பு

மாவட்டச் செயலகத் தரவுகள் தெரிவிப்பு

மன்னார், ஒக். 20

மன்னார் மாவட்டத்தில் மட்டும் 32 ஆயிரத்து 855 ஏக்கர் காணி ஆக்கிரமிப்பில் உள்ளதாக மாவட்டச் செயலகத்தில் தகவல் அறியும் சட்டத்தின் கீழ் பெறப்பட்ட தரவுகள் ஊடாகத் தெரியவந்துள்ளன.

மன்னார் மாவட்டத்தில் இராணுவத்தினர், வனவளத் திணைக்களம், வன ஜீவராசிகள் திணைக்களம் ஆகியவற்றினால் அரச காணிகள் மற்றும் தனியார் காணிகளாக 32 ஆயிரத்து 855 ஏக்கர் நிலம் ஆக்கிரமிப்பில் உள்ளது.

இராணுவம், கடற்படையினர் வசம் தற்போது 2 ஆயிரத்து 271 ஏக்கர் அரச காணியும் 312 ஏக்கர் தனியார் காணிகளும் இன்றும் உள்ளன. இதே போன்று வனவளத்திணைக்களத்தின் பிடியில் 13 ஆயிரத்து 890 ஏக்கர் காணியும், 2 ஆயிரத்து 920 ஏக்கர் தனியார் காணியும் உள்ளது.

இதேபோன்று வனஜீவராசிகள் திணைக்களத்தின் பிடியின் கீழ் 10 ஆயிரத்து, 304 ஏக்கர் அரச காணி உள்ளதோடு, 3 ஆயிரத்து 145 ஏக்கர் தனியார் காணியும் உள்ளது. இதே நேரம்தொல்பொருள்திணைக்களத்தின் பிடியில் 11 ஏக்கர் அரச காணியும், 2 ஏக்கர் தனியார் காணியுமாகவே ஆக்கிரமிப்பில் உள்ளன.

இவற்றின் அடிப்படையில் 26 ஆயிரத்து 476 ஏக்கர் அரச காணியும் 6 ஆயிரத்து 379 ஏக்கர் தனியார் காணிகள் மன்னார் மாவட்டத்தில் ஆக்கிரமிப்பில் உள்ளன. இவற்றைத் தவிர வன வளத் திணைக்களம், வனஜீவராசிகள் திணைக்களத்திற்கு உரித்தான பல்லாயிரக் கணக்கான ஏக்கர் காணிகளும் இந்த திணைக்களங்களின் பிடியில் உள்ளன. (105)

மன்னார் வலயக் கல்வி பணிப்பாளருக்கு மணிவிழா

மன்னார், ஒக் 20

மன்னார் மற்றும் மடு வலயக் கல்விப் பணிப்பாளராகக் கடமையாற்றி ஓய்வு பெற இருக்கும் திருமதி சுகந்தி செபஸ்ரியனின் மணிவிழா மன்னார் நகர மண்டபத்தில் நேற்றுமுன்தினம் இடம்பெற்றது.

மன்னார் அதிபர் சங்கத்தின் ஏற்பாட்டில் மன்னார் மற்றும் மடு கல்வி வலய அதிகாரிகள் இணைந்து இந்த நிகழ்வை நடத்தினர்.

கவிதைகள் மற்றும் பாடல்கள் ஆசிரியர்களாலும் அதிபர்களாலும் வாழ்த்துப்பாக்களாக இசைக்கப்பட்டன.

திருமதி.சுகந்தி செபஸ்ரியன் அவர்களின் 36 வருட கால கல்விச் சேவையினை நினைவு கூறும் வகையில் மணி விழா நூல் வெளியிட்டு வைக்கப்பட்டது.

நிகழ்வில் வடக்கு மாகாணக் கல்விப் பணிப்பாளர் செ.உதயகுமார், மன்னார் மாவட்ட மேலதிக செயலர், ஏனைய மாவட்ட கல்விப்பணிப்பாளர்கள், மன்னார் மறை மாவட்ட குரு முதல்வர் அன்ரனி விக்டர் சோசை அடிகளார், அருட்தந்தையர்கள், அருட்சகோதரர்கள், அதிபர்கள், ஆசிரியர்கள், சர்வ மதத்தலைவர்கள் அரச அதிகாரிகள், மாணவர்கள் எனப் பலரும் கலந்து கொண்டனர். (56)

ஆலயங்கள், பாடசாலைகளுக்கு 32 இலட்சம் ஒதுக்கீடு

வவுனியா, ஒக் 20

வவுனியா தெற்குத் தமிழ்ப் பிரதேச சபைக்குட்பட்ட ஆலயங்கள், பாடசாலைகள், கிராம அபிவிருத்திச்சங்கம், என்பனவற்றின் தேவைகளுக்காக 32 இலட்சம் ரூபா நிதி உதவிகள் வழங்கிவைக்கப்பட்டன.

வன்னி மாவட்ட நாடாளுமன்ற உறுப்பினரும் குழுக்களின் பிரதித் தலைவருமான செல்வம் அடைக்கலநாதனின் கம்பெரலிய வேலைத்திட்டம் நிதி ஒதுக்கீட்டில் வவுனியா தெற்கு தமிழ்ப் பிரதேச சபை உறுப்பினர் திருமதி கோகிலகுமார் அஞ்சலாவிற்கு ஒதுக்கப்பட்ட 32 இலட்சம் ரூபாவில் உதவித்திட்டங்கள் வழங்கிவைக்கப்பட்டுள்ளன.

கோவில்க் குஞ்சுக்குளம் அரசினர் தமிழ்க் கலவன் பாடசாலைக்கு விளையாட்டு மைதான சீரமைப்பிற்காக 2 இலட்சம் ரூபாவும், நவ்வி சிறிவாணி வித்தியாலய பாடசாலையின் தேவைக்காக ஒரு இலட்சம் ரூபா, மாதர் பனிக்கர் மகிழங்குளம் உயர் தர வித்தியாலயத்திற்கும் விளையாட்டு மைதானத்திற்கும் 4 இலட்சம் ரூபா, ஓமந்தை மத்திய கல்லூரியின் பாடசாலைத் தேவைக்கு 2 இலட்சம் ரூபா, நொச்சிமோட்டை உயர் தர வித்தியாலயத்திற்கு 2 இலட்சம் ரூபா, புதிய சின்னக்குளம் அரசினர் தமிழ்க்கலவன் பாடசாலைக்கு ஒரு இலட்சம் ரூபா, பாலமோட்டை, கிழவிக்குளம் பிள்ளையார் ஆலயத்துக்கு 5 இலட்சம், காயான்குளம், மருதங்குளம், ஸ்ரீ முத்துமாரி அம்மன் ஆலயத்திற்கு 5 இலட்சம், பனிக்கநீராவியடி பெரியமடு ஒரு கிலோ மீற்றர் வீதி சீரரமைப்பிற்காக கிராம அபிவிருத்திச்சங்கத்திடம் 5 இலட்சம், ஓமந்தை அரசமுறிப்பு ஒரு கிலோ மீற்றர் வீதி சீரமைப்பிற்காக கிராம அபிவிருத்திச்சங்கத்திடம் 5 இலட்சம் ரூபாவும் வவுனியா மாவட்ட செயலகத்தில் இடம் பெற்ற ஒருங்கிணைப்புக்குழுக் கூட்டத்தில் வன்னி மாவட்ட நாடாளுமன்ற உறுப்பினர் செல்வம் அடைக்கலநாதனுக்கு குறித்து ஒதுக்கப்பட்ட நிதியிலிருந்து பறநட்டகல் தூய அடைக்கலமாதா ஆலயத்திற்கு 2 இலட்சம் ரூபா, பனிக்கர்புளியங்குளம் விளையாட்டுக் கழகத்திற்கு 50 ஆயிரம் ரூபா, கோவில் குஞ்சுக்குளம் கிராம அபிவிருத்திச்சங்கத்திற்கு தளபாடங்களுக்கு 30ஆயிரம் ரூபா, அலுவலகத்திற்கு மின் இணைப்பு வழங்குவதற்கு 25ஆயிரம் ரூபா முதற்கட்டமாக வழங்கிவைக்கப்பட்டுள்ளது.

பன்னாட்டு முதியோர், சிறுவர் தினம்

வவுனியா, ஒக் 20

வெண்கலச் செட்டிகுள பிரதேச செயலகமும் முதியோர்சங்கமும்இணைந்து நடத்தும் பன்னாட்டு முதியோர் தினம் மற்றும் சிறுவர் தின நிகழ்வுகள் இன்று பிரதேச செயலகவளாகத்தில் காலை 8.30 மணிக்கு பிரதேச செயலர் கயிலாசப் பிள்ளை சிவகரன் தலைமையில் இடம்பெறும்.

நிகழ்வில் முதன்மை விருந்தினராக வன்னி மாவட்ட அபிவிருத்திக் குழு இணைத்தலைவர், வாணிப மற்றும் கைத்தொழிற்துறை அமைச்சர் றிசாத் பதியுதீன் கலந்துகொள்ளவுள்ளார். (222)

யாழ்ப்பாணம் தொல்புரம் பகுதியில் வறுமை நிலையில் உள்ள குடும்பங்களுக்கு இராணுவத்தினரால் அண்மையில் உதவிப்பொருள்கள் வழங்கப்பட்டது. தொல்புரம் மத்தி சனசமூக நிலைய மண்டபத்தில் இந்த நிகழ்வுகள் நடைபெற்றன. (ம)

கட்டுமானதுறைசார் தொழிற்பயிற்சி

கிளிநொச்சி, ஒக் 20

கிளிநொச்சி ஜேர்மன் தொழிற்பயிற்சி நிறுவகத்தில் கட்டுமானதுறைசார் தொழில் வல்லுநர்களை உருவாக்கும் நோக்கில் 120 நாள்கள் பயிற்சிக் காலத்தைக் கொண்ட நெறியொன்று ஆரம்பிக்கப்படவுள்ளது.

இந்தப்பயிற்சி நெறியில் பங்குபற்றுபவர்களிற்கு ஊக்குவிப்புத் தொகையாக நாளொன்றிற்கு ரூ.500 கொடுப்பனவாக வழங்கப்படுவதுடன் பயிற்சியின் முடிவில் சான்றிதழும் வழங்கப்படும்.

இந்தப்பயிற்சியில் இணைய ஆர்வமுள்ளவர்கள் தங்கள் விவரங்களை தொடர்பு கொள்ளகூடியதொலைபேசி இலக்கங்களுடன் இல.33, 4 ஆம் தெரு, கனகபுரம், கிளிநொச்சி என்னும் முகவரிக்கு எதிர்வரும் 29 ஆம் திகதிக்கு முன்னர் கிடைக்கத்தக்கதாக அனுப்பிவைக்குமாறு கேட்டுக்கொள்ளப்படுகிறார்கள்.

மடு தேக்கம் கிராமத்து

மாணவர்களின் போராட்டம் வெற்றி

மன்னார், ஒக் 20

மாணவர்கள் மேற்கொண்ட போராட்டத்தை அடுத்து இ.போ.ச பேருந்து போக்குவரத்துச் சேவையில் ஈடுபடுத்தப்பட்டுள்ளது.

மடு பிரதேசச் செயலார் பிரிவுக்குற்பட்ட 'தேக்கம்' கிராம மாணவர்கள் தமக்கு உரிய முறையில் பேருந்து சேவைகள் இடம் பெறுவதில்லை எனவும் தாம் தாமதித்தே பாடசாலைக்கு செல்வதாகவும் கூறி கடந்த சில நாள்களுக்கு முன் மன்னார் - மதவாச்சி முதன்மை வீதியில் செல்லும் பேருந்தை இடை மறித்து போராட்டத்தில் ஈடுபட்டனர்.

மாணவர்களின் போராட்டத்துக்குப் பலனாக நேற்றுத் தொடக்கம் மாணவர்களின் நலன் கருதி இலங்கை அரச போக்குவரத்துச் சேவையின் பேருந்து சேவையில் ஈடு படுத்தப்பட்டுள்ளது.

நானாட்டான் பிரதேச சபை உறுப்பினர் ஜீ.எம்.சீலனின் முயற்சியினாலும், மடு பொலிஸ் நிலைய பொறுப்பதிகாரியின் முயற்சியினாலும் இந்த பேருந்து சேவை ஒழுங்கு செய்யப்பட்டுள்ளது. (56)

தமிழ்ச் சமூகத்தில் சத்தமில்லாத போர் நடக்கிறது

அருட்தந்தை அந்தோனிமுத்து குரூஸ் தெரிவிப்பு

கிளிநொச்சி,ஒக் .20

எமது தமிழ்ச் சமூகத்தில் தற்போது சத்தமில்லாத போர் இடம்பெற்று வருகிறது. இது எங்களை மிகப்பெரும் பாதிப்புக்கு கொண்டு சென்றுவிடும் இவ்வாறு கிளி நொச்சி கனகாம்பிகைகுளம் அன்னை இல்லம் இயக்குநர் அருட்தந்தை அந்தோனி முத்து குரூஸ் கவலை தெரிவித்துள்ளார்.

அன்னை இல்லம் முன்பள்ளி மாண வர்களின் வாணி விழா கடந்த புதன்கிழமை இடம்பெற்றது. இந்த நிகழ்வில் ஆசியுரை வழங்கும் போதே இவ்வாறு குறிப்பிட்டுள்ளார்.

அவர் மேலும் தெரிவித்ததாவது:

எங்களுடைய சமூகம் குறிப்பாக இளம் சமூகம் போதைப் பொருளுக்கு அடிமையாகிக்கொண்டிருக்கின்றது. பல குடும்பங்களில் எழுதப்படாத விவாகரத்துக்கள் எழுதப்பட்டு கொண்டிருக்கின்றன. பிள்ளைகள் தற்கொலைக்குத் தங்களைத் தயார்ப் படுத்திக்கொண்டிருக்கின்றார்கள். சமூகம் ஆன்மீகத்தில் இருந்து விடுப் பட்டுச் சென்று கொண்டிருக்கிறது. திருநீறு பூசிய முகங்களைக் காண்பது அரிதாக இருக்கிறது. நவீன உலகில் பெற்றோர்கள் சதாஅலுவல்களுட னேயே இருக்கின்றார்கள் இதனால் பிள்ளைகளை முறையாகக் கவனிக்க முடியாது போகிறது. இந்த நிலைமைகள் கவலையளிக்கின்றன. இதுவொரு ஆபத்தான நிலைமை, சத்தமில்லாமல் தமிழ்ச் சமூகத்தை அழிக்கின்ற போர் இவ்வாறே இடம்பெற்று வருகிறது - என் றார். (214)

பிரதேச சபை அதிரடி 20 மாடுகள் பிடிப்பு

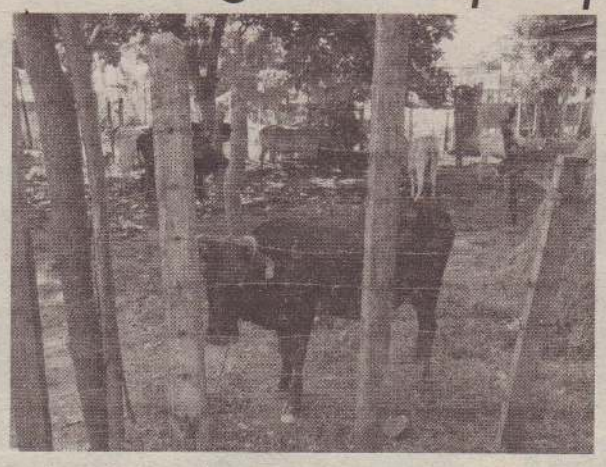

புதுக்குடியிருப்பு,ஒக் .20

புதுக்குடியிருப்பு நகர்ப்பகுதியில் 16ஆம் திகதியில் இருந்து கட்டாக்காலிக் கால்நடைகளைப் பிடிக்கும் நடவடிக்கை தொடங்கப்பட்டுள்ளதாகப் புதுக்குடியிருப்புப் பிரதேச சபைத் தவிசாளர் செ.பிறேமகாந் தெரிவித்துள்ளார்.

அண்மைக் காலமாகப் புதுக்குடியிருப்புச் சந்தை மற்றும் நகர்ப் பகுதிகளில் கட்டாக்காலி கால்நடைகளின் தொல்லை அதிக ரித்துக் காணப்படுகின்றன. கடந்த 16 ஆம் திகதி இரவில் இருந்து நகர்ப் பகுதியில் உள்ள கால்நடைகளை பிடிக்கும் நடடிக்கையில் புதுக்குடியிருப்பு பிரதேச சபை ஈடுபட்டுள்ள தாக அவர் தெரிவித்துள்ளார்.

புதுக்குடியிருப்புப் பொலிஸாரின் ஒத்துழைப்புடன் பிரதேச சபை ஊழியர்களின் துணையுடன், கட்டாக்காலிக் கால் நடைகளைப் பிடிக்கும் நடவடிக்கை மேற்கொள்ளப்பட்டுள் ளது. கடந்த 16 ஆம் திகதி இரவு 20 வரையான மாடுகள் பிடிக்கப்பட்டு, புதுக்குடியிருப்புப் பிரதேச சபை வளாகத்தில் கட்டிவைக்கப்பட்டுள்ளன.

இந்தக் கால்நடையின் உரிமையாளர்கள் தண்டப்பணம் செலுத்தி கால்நடைகளை மீட்டுக் கட்டி வளர்க்குமாறு பிரதே சபை தவிசாளர் தெரிவித்துள்ளார்.

புதுக்குடியிருப்பு நகரில் தொடர்ச்சியாக இந்தக் கால்நடை களைப் பிடிக்கும் நடவடிக்கை புதுக்குடியிருப்புப் பிரதேச சபையினால் மேற்கொள்ளப்படவுள்ளதாகவும் அவர் தெரி வித்துள்ளார். (ரி3)

கூட்டுறவு அரவணைப்பு கடன் வழங்கல்

மன்னார்,ஒக் .19

வடமாகாணத்தில் நுண்நிதி நிறுவனங்களிடம் கடன்களைப் பெற்று பாதிக்கப்பட்டவர்களை மீட்கும் முகமாக, மத்திய வங்கியின் நிதி அனுசரணையுடன், கூட்டுறவு நிறுவனங் களால் நடைமுறைப்படுத்தப்படும் கூட்டுறவு அரவணைப் புக் கடன்வழங்கல் நிகழ்வு, அண்மையில் மன்னார் தாம ரைக்குளம் பொதுநோக்கு மண்டபத்தில் நடைபெற்றது.

தாமரைக்குளம் சிக்கன கடனுதவுக் கூட்டுறவுச் சங்கத்தின் தலைவர் க.தனுஜா தலைமையில் நடைபெற்றநிகழ்வில் முதன்மை விருந்தினராக, மன்னார் மாவட்டக் கூட்டுறவுத் திணைக்கள தலைமைக் காரியாலய பரிசோதகர் கந் தையா கமலநாதன் கலந்துகொண்டதோடு, மாவட்டக் கூட்டுறவு அபிவிருத்தி உத்தியோகத்தர்கள், சங்கத்தின் உறுப்பினர்கள் எனப் பலரும்கலந்துகொண்டனர்.

நிகழ்வில் இருபது பேருக்கு இருபதாயிரம் ரூபா வீதம் நான்கு இலட்சம் ரூபா வழங்கிவைக்கப்பட்டமை குறிப்பி டத்தக்கது. (110)

விவசாய உபகரணங்கள் வழங்கல்

முல்லைத்தீவு,ஒக் .20

முல்லைத்தீவு மாவட்டத்தில் பாதிக்கப்பட்ட விவசாயிகளுக்கு வடமாகாண ஆளுநர் நிதியின் கீழ் 41 விவசாயிகளுக்கு விவசாய உபகரணங்கள் வழங்கும் நிகழ்வு கடந்த புதன்கிழமை ஒட்டுசுட்டான் விவசாயப் பயிற்சிக் கல்லூரி யில் நடைபெற்றது.

முல்லைத்தீவு மாவட்டப் பிரதி மாகாணவிவசாயப் பணிப் பாளர் உலகநாதன் தலைமையில் நடைபெற்ற நிகழ்வில் வடமாகாண விவசாய அமைச்சர் கலந்து கொண்டு விவ சாயிகளுக்கு விவசாய உபகரணங்களை வழங்கிவைத் துள்ளார்.

24 விவசாயிகளுக்கு தண்ணீர் இறைக்கும் மோட்டாரும், 8 விவசாயிகளுக்கு தண்ணீர் இறைக்கும் இயந்திரமும்,3 விவசாயிகளுக்கு முட்கம்பிகளும் , 2 விவசாயிகளுக்கு மருந்து அடிக்கும் இயந்திர மும், 2 விவசாயிகளுக்கு தூவல் நீர்பாசனக் கருவிக ளும் வழங்கிவைக்கப்பட்டுள் என. (ரி3)

தாய்மார் கழகத்துக்கான அரைக்கும் ஆலை திறந்துவைப்பு

வவுனியா .ஒக் .20

வடக்கு மாகாண முன் னாள் சுகாதார அமைச்சர் மருத்துவர் பத்மநாதன் சத்தியலிங்கத்தால் வவு னியா தவசிகுளத்தில் தாமாய்மார் கழகத்திற் கான தானியங்கள் அரைக் கும் ஆலை கடந்த 15 ஆம் திகதிதிறந்துவைக்கப்பட்டது. மாகாண சபை உறுப்பினர் சத்தியலிங்கத்தால் கொழு ம்பு சுகாதார அமைச்சிட மிருந்து பெற்றுக்கொடுக் கப்பட்டநிதியில் ரூபா பத்து லட்சம் செல வில் இந்த ஆலை அமைக்கப்பட்டுள் ளது. குடும்ப போசாக்கை மேம்படுத்தும் முகமாக ஆறு தானியங்கள் அடங் கிய போசாக்கு உணவு தயாரிக்கும் நோக்கிலேயே இந்த அரைக்கும் ஆலை அமை க்கப்பட்டுள்ளது.

மாவட்டத்தின் வவுனியா சுகாதார மருத்துவ அதிகாரி பிரிவுக்குட்பட்டபிரதேசத்தில் 64 தாய்மார் கழகங்கள் உருவாக்கப்பட்டு, இயங்கி வரும் நிலையில் இதுவ ரையில் இதுபோன்று எட்டு அரைக்கும் ஆலைகள் அமைக்கப்பட்டுள்ளமை குறிப்பிடத்தக்கதாகும்.

இந்த நிகழ்வில்,வவுனியா சுகாதார மருத்துவ அதிகாரி மருத்துவர் லவன் செல்வ ரட்ணம், பிரதேசத்திற்கு பொறுப்பான பொதுச் சுகா தாரப் பரிசோதகர், குடும்ப நல உத்தியோகத்தர், தாய் மார் கழக அங்கத்தவர்கள் ஆகியோர் கலந்துகொண்ட னர். (110)

தோட்டவெளி மறைசாட்சிகளைப் புனிதர்களாக்க அனைவரும் செபிப்பது மிக அவசியமானது

மன்னார் ஆயர் இம்மனுவல் ஆண்டகை அழைப்பு

மன்னார், ஒக். 20

மன்னார் மறைமாவட்டத் தில் தோட்டவெளியில் விசு வாசத்துக்காக வீழ்த்தப் பட்டு, தம்முயிரைத் தியா கம் செய்த வேதசாட்சி களைப் புனிதர்களாக ஆக் குவதற்கு நாம் அனைவ ரும் ஒன்றித்து செபிக்க வேண்டும். அத்துடன் இவர்களின் மூலம் புது மைகள் பெற்றிருப்பின் அவைகளைப் பதிவு செய் வதற்கான நடவடிக்கை கள் மன்னார் தோட்ட வெளி ஆலயத்தில் மேற் கொள்ளப்பட்டுள்ளன என்று தெரிவித்தார் மன் னார் மறைமாவட்ட ஆயர் இம்மனுவல் ஆண்டகை.

மன்னார் மறைமாவட்டத் தின் வருடாந்த முதியோர் தின நிகழ்வு கடந்த புதன் கிழமை முதியோர் சங்க சமாசப் போசகர் மற்றும் தலைவர் அருட்பணி அல் பன் இராஜசிங்கம், முன் னாள் அதிபர் எஸ். ஏ. மிராண்டா ஆகியோரின் ஏற்பாட்டில் தோட்ட வெளி புனித வேதசாட்சிகளின் இராக்கினி ஆலய வளாகத் தில் நடைபெற்றது. இந்த விழாவில் மன்னார் மறை மாவட்டத்தின் 36 பங்குக ளிலிருந்து அறுநூறுக்கும் மேற்பட்ட முதியோர்கள் கலந்து கொண்டனர்.

இந்த நிகழ்வில் முதன்மை விருந்தினரா கக் கலந்து கொண்டு உரையாற்று கையிலேயே ஆயர் இவ் வாறு தெரிவித்தார்.

அவர் அங்கு மேலும் தெரி வித்ததாவது:

நான் மன்னார் மறைமா வட்ட ஆயராகத் தெரிவு செய்யப்பட்டபோது அந்த நேரம் முதியோர்களாகிய நீங்கள் எனக்கு வரவேற்பு அளித்தீர்கள். அப்பொழுது சொற்பபேரைத்தான் நான் கண்டு கொண்டேன். ஆனால் இன்று இங்கு அறுநூறுக்கும் மேற்பட் டோரைக் காண்கின் றேன். மறைமாவட்டங் களை நோக்கும்போது எமது மன்னார் மறை மாவட்டத்தில் மாத்திரமே ஒரு தலை சிறந்த முதி யோர் சங்க சமாசம் இருப் பதை நான் காண்கின் றேன்.

இதற்கெல்லாம் முக்கிய காரணகர்த்தா உங்கள் முதியோர் சங்க சமாச இயக்குநர் அருட்பணி அல் பன் இராஜசிங்கம் அடிக ளார். அவர் எப்பொழுதும் இதை நல்லமுறையில் கட்டி எழுப்ப வேண்டும் என்ற சிந்தனையிலே இருப்பதையும் நான் அறி வேன்.

நாம் இருக்கும் இந்த தோட்ட வெளி மறைசாட்சிகள் ஆலய இடத்தில்த்தான் மறைசாட்சிகள் 1544ஆம் ஆண்டு விசுவாசத்துக்காக வீழ்த்தப்பட்டு குருதி சிந்திய புனித இடமாக இருக்கின் றது. இவர்களைப்பற்றி புனித சவேரியார் ஆழ மாக எழுதி வைத்துள்ளார். ஆனால் நாம் இந்த மறை சாட்சிகளை இன்னும் புனி தர்களாக ஆக்காமால் இருந்து வருகின்றோம். தமது விசுவாசத்தை மறுத லிக்காமல் தத்தம் விசுவா சத்துக்காகத் தமது இன்னு யிரை தியாகம் செய்த அனைத்து மறை சாட்சிக ளையும் நாம் புனிதர்களாக மாற்ற வேண்டும்.

மன்னார் மறைமாவட்டத் தில் எவ்வாறு மருதமடு அன்னையின் புனிதத் தலம் எல்லா மக்களையும் ஒன்று கூட்டுகின்றதோ அதேபோல தோட்டவெளி மறைசாட்சிகள் ஆலயமும் புனிதத்துவத்தில் மக்களை ஒன்று கூட்டும் இடமாகச் சிறக்க வேண்டும்.

இதற்கு நான் வேண்டி நிற் பது மறைசாட்சிகளைப் புனிதர்களாக ஆகுவதற்கு நாம் அனைவரும் ஒன் றித்து செபிக்க வேண்டும். இவர்கள் மூலம் நாம் ஏதா வது வேண்டுதல் கேட்டு அவைகள் எமக்கு நிறைவ டைந்தால் இங்கு ஒரு புத்த கம் வைக்கப்பட்டிருக்கும் பங்கு தந்தையிடம் கேட்டு அதில் பதிவு செய்யுங்கள். அது ஒரு சான்றாக அமை யும்.

நான் இதுவிடயமாக கடந்த வாரம் உரோமாபு ரிக்குச் சென்று கருதி னாலை சந்தித்து உரை யாடியுள்ளேன். ஆகவே இந்த மறைசாட்சிகள் பற்றி பொது மக்கள் என்ன கருத் துக்கள் தெரிவிக்கின்றார் கள் என்பதை நாம் எண் பிக்க வேண்டியவர்களாக வும் இருக்கின்றோம் - என்றார்.

மன்னார் தோட்டவெளி என்ற இடத்தில் கத்தோ லிக்க மதத்தை மறுதலிக் குமாறு வலியுறுத்தி 1544ஆம் ஆண்டு கத்தோ லிக்கத்துக்கு எதிரான ஆட்சியாளர்களால் பெரும எவு கத்தோலிக்கர்கள் துன்புறுத்தப்பட்டனர். அவ் வாறு தமது மதத்தை மறு தலிக்காமல் தத்தம் விசு வாசத் தில் விடாப்பிடியாக நின்றவர்கள் கொல்லப்பட் டனர். இவர்களே மன் னார் மறைசாட்சிகள் என்ற பெயருடன் அழைக் கப்படுகின்றனர் - என்றார். (மு-60)

அம்பாந்தோட்டை இளையோரிடம்

முல்லைத்தீவு மக்கள் தம் சோகங்களை யாரையும் திட்டாது எடுத்துக் கூறுங்கள்

அதனூடாக என்றாலும் தென்னிலங்கையில் மாற்றம் வரட்டும் என்கிறார் செல்வம் எம்.பி.

வவுனியா, ஒக். 20

முல்லைத்தீவுக்கு வந்துள்ள அம்பாந்தோட்டை இளையோரிடம் முல்லை மக்கள் தமது மனக்கிடக்கைகளை, சோகத்தை, யாரையும் திட்டாது எடுத்துச் சொல்லுங்கள். அதன் ஊடாக என்றாலும் தென்னிலங்கையில் மாற்றம் வரட்டும்.

இவ்வாறு வன்னித் தேர்தல் மாவட்ட நாடாளுமன்ற உறுப்பினர் செல்வம் அடைக்கலநாதன் கோரியுள்ளார்.

தேசிய இளைஞர் சேவைகள் மன்ற நல்லிணக்கத்துக்கான உறவுப் பயணம் நிகழ்வு முல்லைத்தீவு புதுக்குடியிருப்பு வேணாவிலில் நேற்று இடம்பெற்றது.

2025 செல்வந்த நாடு என்ற எண்ணக்கருவை வெற்றிகொள்வதற்காக இனங்களுக்கிடையில் சமாதானம், சகவாழ்வு, நிலைத்து நிற்கக்கூடிய அமைதியான சமூகம் ஒன்றைக் கட்டியெழுப்பும் நோக்கிலும் தேசிய நல்லிணக்கத்தைக் கட்டி எழுப்பும் நோக்கிலும் அம்பாந்தோட்டை இளையோர் முல்லைத்தீவுமாவட்டத்துக்கு அழைத்துவரப்பட்டனர்.

அவர்களை வரவேற்கும் நிகழ்வு புதுக்குடியிருப்புவேணாவில்வாணன்விளையாட்டுக் கழக மண்டபத்தில் இடம்பெற்றது.

நிகழ்வில்முதன்மைவிருந்தினராகசெல்வம் அடைக்கலநாதன் கலந்துகொண்டார்.

அவர்அங்குஉரையாற்றுகையில்தெரிவித்ததாவது:

அம்பாந்தோட்டை அரசியல் சார்ந்த மாவட்டம். முல்லைத்தீவு போரைக் கண்டு பல இழப்புகளைச் சந்தித்த மாவட்டம்.

இந்தஉறவுப்பாலத்தைநல்லவிடயமாகவே பார்க்கின்றேன். நீங்கள் இங்கு இருக்கின்ற நாள்களில் உங்களுடைய மனக்கிடக்கைகளை, சோகத்தை, யாரையும்திட்டாதுஎடுத்துச்சொல்லுங்கள்.

எங்களுடைய இனத்துக்காகநாங்கள்செய்த தியாகங்கள், இழப்புகள், நில அபகரிப்புகள் எல்லா விடயங்களிலும் சுரண்டுகின்ற தன்மையை அவர்களிடம் கூறுங்கள்.

அம்பாந்தோட்டையில் இருந்து வந்துள்ள இளைஞர்கள் தங்களுடைய குடும்பங்களுக்கு, நண்பர்களுக்கு உங்களுடைய சோகத்தைப்பகிர்கின்றவாய்ப்பைநன்றாகப் பயன்படுத்த வேண்டும்.

இளையோர் ஊடாகத் தமிழர்களின் பிரச்சினைகளைப் பெரும்பான்மை இனத்தவர்களிடம் கொண்டுசெல்வதன் ஊடாக தென்னிலங்கையில் மனமாற்றத்தைக் கொண்டு வருவதற்கான வாய்ப்பு ஏற்படும்.

இங்குள்ள தமிழ் மக்களின் மன ஆதங்கங்களை தெற்குக்குக் கொண்டு செல்வதன் ஊடாக எங்களின் உறவுப்பாலத்தைப் பலப்படுத்துவதே எங்களின் ஆவலாக இருக்கின்றது.

புதுக்குடியிருப்புமுல்லைத்தீவுஎன்றுசொன்னாலேதென்னிலங்கையில்அச்சம்காணப்படுகின்றது. அந்த நிலையிலும், தென்னிலங்கை இளையோரை வழியனுப்பிவைத்த பெற்றோருக்கு நன்றி.

இளையோரின் உறவுப்பாலம் என்பது சமாதானமாக, இனங்களுக்குள்ளே பிரச்சினை இல்லாத, தீர்வைக் கொண்டுவருவதாக இளைஞர் சமூகம் முன்வரவேண்டும்.

இங்கு ஒவ்வொரு வீட்டிலும் ஒன்றுக்கு மேற்பட்ட இழப்புகள் உள்ளன - என்றார்.

(4, ரி3)

வவுனியா, முல்லை மாவட்டங்களில்

மருத்துவமனையின் பணியாளர்கள் கொடுப்பனவு கோரிக் கவனவீர்ப்பு

நிதி வரவில்லை என்கிறார் அமைச்சின் செயலர்

வவுனியா, ஒக். 20

மேலதிக நேரக்கொடுப்பனவுகள் தொடர்ச்சியாக வழங்கப்படவில்லை என்று விசனம் தெரிவிக்கும் மருத்துவத் துறையினர் அவற்றை வழங்குமாறு கோரி வவுனியா மற்றும் முல்லைத்தீவில் நேற்றுக் கவனவீர்ப்பில் ஈடுபட்டனர்.

வவுனியா

வவுனியா மருத்துவமனை வளாகம் முன்பாகமருத்துவர்கள், தாதியர்கள், மருந்தியலாளர்கள், சாரதிகள் என்று அனைத்துதொழிற் சங்கத்தினரும் கலந்துகொண்டு ஒரு மணி நேரம் கவனவீர்ப்பில் ஈடுபட்டனர்.

மேலதிக நேரக்கொடுப்பனவுகள் தொடர்ச்சியாகவழங்கப்படாமைக்குஎதிர்ப்புத்தெரிவித்தும், மூன்றாவதுவருடமாக, வருடஇறுதியில் கொடுப்பனவுகள் போதாது என்று காரணம் கூறி இழுத்தடிக்கப்படுவதற்கு அவர்கள் எதிர்ப்புத் தெரிவித்தனர்.

வடக்கு மாகாணத்தில் மாத்திரமே குறித்த பிரச்சினை எழுகிறது. அது ஏன் என்பது எமக்குகேள்விகுறியாகஇருப்பதாகவும்தெரிவித்தேஅவர்கள்கவனவீர்ப்பில்ஈடுபட்டனர்.

உரியதரப்பினர்எதிர்வரும்25ஆம்திகதிக்கு முன்னர்தமக்குச்சரியானபதில்வழங்காவிடில் பணிப்புறக்கணிப்பில் ஈடுபடவேண்டிவரும்என்றுபோராட்டத்தில்ஈடுபட்டவர்கள் தெரிவித்தனர்.

"வழங்கப்படாத கொடுப்பனவை உடனே வழங்கு, யாருக்காக இந்த மாகாண சபையின் கொடுப்பனவு, மாகாண சபையின் சேமிப்பு உயர் அதிகாரிகளின் விருந்துக்கா, அதிகாரிகளின்உதாசீனமா? அரசின்அசமந்தமா?" என்று எழுதப்பட்ட பதாகைகளைத் தாங்கியவாறு கவனவீர்ப்பில் ஈடுபட்டிருந்தனர்.

ஏனைய மாகாணங்களில் பெரும்பாலும் கொடுப்பனவுகள்உரியமுறையில்வழங்கப்பட்டுக்கொண்டிருக்கின்றன. ஒவ்வொரு வருடமும் இந்தப் பிரச்சினை வரும்போது வராமல் தடுப்பதற்கான எந்தவித பொறிமுறைகளும் இதுவரைக்கும் ஏற்படுத்தப்பட்டதாகத் தெரியவில்லை.

வடக்குமாகாணத்தில்மருத்துவர்கள், மருத்துவ நிபுணர்களுக்குப் பற்றாக்குறை நிலவுகின்றது.

இங்குகடமைக்குவருவதற்குபலரும்விருப்பம்தெரிவிக்கவில்லை. இந்தஇக்கட்டுநிலை மேலதிக நேரக் கொடுப்பனவு வழங்காமை உள்ளிட்டவற்றால் மேலும் தீவிரமடையும் என்று தெரிவித்தனர்.

முல்லைத்தீவு

முல்லைத்தீவு மாவட்ட மருத்துவமனை முன்பாக அங்குள்ள சுகாதாரத் துறையினர் கவனவீர்ப்பில் ஈடுபட்டனர்.

மதியம்12 மணிதொடக்கம்ஒருமணிவரை பணிப்புறக்கணிப்பு இடம்பெற்றது.

வடக்குமாகாணசபைஎமக்குஉரியநிதியை இன்னும்வழங்கவில்லை.

அவர்கள்தமதுபதாதைகளில், வடக்குமாகாணம் மட்டும் பண ஒதுக்கீட்டு விடயத்தில் பக்கத்து வீட்டு பிள்ளையா?, மாகாண சபையின் சேமிப்பு உயர் அதிகாரிகளின் விருந்துக்கா?, வேண்டும்வேண்டும்நிதிஒதுக்கீடு வேண்டும், வடக்குமாகாணத்துக்கு மட்டும் எப்போதும்நிதிஒதுக்கீடுஎப்போதுமேபோதாமல்உள்ளதா? என்று எழுதியிருந்தனர்.

மேலதிக நேரக்கொடுப்பனவை இரண்டு மாதங்களுக்குச் சேர்த்து வைத்து போடுவதால் தாம் வரிப்பணம் கட்ட நேரிடுகிறது. அவற்றை உடனடியாக எமக்கு வழங்க வேண்டும் என்று அவர்கள் கோரினர்.

நிதிப் பற்றாக்குறை

"அவர்களுக்குவழங்கவேண்டியநிதிஎமக்கு இன்னும்விடுவிக்கப்படவில்லை. அரசுநிதிப் பற்றாக்குறையில்உள்ளது. அதனால்இந்தச் சிக்கல் ஏற்பட்டுள்ளது. திறைசேரி நிதியை விடுவித்தால் வடக்கின் தலைமைச் செயலர் எமக்கு நிதியை விடுவிக்க முடியும்" என்று வடக்குமாகாண சுகாதார அமைச்சின்செயலர்சி.திருவாகரன்தெரிவித்தார். (4,110, ரி3)

'சூழல் அரசியலும் நில அபகரிப்பும்' உரையரங்கு இன்று

யாழ்ப்பாணம், ஒக். 20

சூழல் அரசியலும் நில அபகரிப்பும் என்ற கருப்பொருளில்உரையரங்குஇன்றுசனிக்கிழமைபிற்பகல்3மணிக்குஇடம்பெறவுள்ளது.

தமிழ்த்தேசியப்பசுமைஇயக்கத்தின்ஏற்பாட்டில்இடம்பெறும்இந்தநிகழ்வுயாழ்ப்பாணம் இந்துக் கல்லூரி சபாலிங்கம் அரங்கில் நடைபெறும்.

யாழ்ப்பாணப் பல்கலைக்கழக அரசறிவியல் துறை தலைவர் கலாநிதி கே.ரீ. கணேசலிங்கம், தலைமையில் இடம்பெறும்நிகழ்வில், முதன்மை விருந்தினராக வடக்கு மாகாண முதலமைச்சர்சி.வி. விக்னேஸ்வரன்கலந்து கொள்வார்.

அரசியல் ஆய்வாளர் நிலாந்தன் தொடக்கவுரையும், மாகாண சபை உறுப்பினர் பொ. ஐங்கரநேசன் (தலைவர் - தமிழ்த் தேசிய பசுமை இயக்கம்) 'வனங்களும்நில அபகரிப்பும்' என்ற பொருளிலும், கிழக்கு மாகாண முன்னாள் காணி ஆணையாளர் க. குருநாதன் 'மகாவலி நில அபகரிப்பு' என்ற பொருளிலும், சட்டத்தரணி ஏ. ரஞ்சித்குமார் 'சட்டங்களும் நில அபகரிப்பும்' என்ற பொருளிலும் உரையாற்றவுள்ளனர் என்று பொ. ஐங்கரநேசன் அறிவித்துள்ளார்.

(4)

வடக்கு மாகாணத்தில்

கூட்டுறவுப்பணியாளர்களுக்கு மீளமைக்கப்பட்டசம்பளஅளவு

யாழ்ப்பாணம், ஒக். 20

வடக்கு மாகாண கூட்டுறவுப் பணியாளர்களுக்குமீளமைக்கப்பட்டபுதியசம்பளஅளவுத் திட்டங்களுக்கானசுற்றறிக்கைவெளியிடப்பட்டுள்ளது என்று தெரிவிக்கப்பட்டது.

கூட்டுறவுஊழியர்ஆணைக்குழுவின்கடந்த செப்ரெம்பர்மாதம்9ஆம்திகதிதீர்மானத்துக்கு அமையவும்வடக்குமாகாணக்கூட்டுறவுஅபிவிருத்தி ஆணையாளரின் சம்மதத்துடன் வடக்கு மாகாண கூட்டுறவு அபிவிருத்தி அமைச்சரின் அனுமதியுடனும் மீளமைக்கப்பட்ட அளவுத்திட்டம் வெளியிடப்பட்டுள்ளது.

வடக்குமாகாணகூட்டுறவுஊழியர்ஆணைக்குழுவின் செயலாளர் ந.திருலிங்கநாதனின் ஒப்பத்துடன்வெளியிடப்பட்டஇந்தசம்பளஅளவுத்திட்டம்கடந்தஜூலைமாதம்முதலாம்திகதி தொடக்கம் நடைமுறைப்படுத்த வேண்டும் என்று சுற்றறிக்கையில்கேட்கப்பட்டுள்ளது.

வாழ்க்கைச்செலவுப்படிஅந்தந்தமாதங்களில் சங்கங்கள் இலாபம் ஈட்டும் வகையில் வழங்கப்படும். சுற்றறிக்கைசகலகூட்டுறவுச்சங்கங்களுக்கும்அனுப்பிவைக்கப்பட்டுள்ளனஎன்று மேலும்தெரிவிக்கப்பட்டது. (4,17)

வலுவான பெண்களை உருவாக்குதல் பயிற்சிப்பட்டறை தெல்லிப்பழையில்

தெல்லிப்பழை, ஒக். 20

வலுவான பெண்களை உருவாக்குதல் என்னும்செயற்றிட்டத்தின்கீழ்3நாள்கள்பயிற்சிப் பட்டறை பிரதேச செயலக மண்டபத்தில் இடம் பெற்றது.

றக்மா மற்றும் கோர் நிறுவனங்களுடன் இணைந்து வலி. வடக்குப் பிரதேச செயலகத்தினர் கடந்த 12, 13, 14 ஆம் திகதிகளில் இதை நடத்தினர்.

தீர்மானம்எடுத்தலில்பெண்கள், தலைமைத்துவம், பால் மற்றும் பால்நிலை தொடர்பான பயிற்சிகளை செ.மயூரன், சுதாகர் சேந்தினி ஆகியோர்வளவாளர்களாகக்கலந்துகொண்டு கருத்துரைகளை வழங்கினர்.

இறுதிநாள் நிகழ்வில் வலி. வடக்குப் பிரதேச சபைதவிசாளர்சோ.சுகிர்தன், மருதனார்மடம் இராமநாதன்கல்லூரிமுன்னாள்அதிபர், அளவெட்டிவடக்குகிராம அலுவலர் உட்படப் பலர் கலந்து கொண்டனர் எனத் தெரிவிக்கப்பட்டது. (4,159,9)

மின்கம்பத்தை சேதமாக்கி வாகனம் தப்பியோட்டம்

யாழ்ப்பாணம், ஒக். 20

வாகனம் ஒன்று பின்புறமாக நகர்ந்தபோது மின் கம்பத்தை மோதிச்சேதப்படுத்திவிட்டுத்தப் பிச் சென்றுள்ளது என்று தெரி விக்கப்பட்டது.

இந்தச் சம்பவம் கோப்பாய் வடக்கு தபால்பெட்டி ஒழுங்கை யில் கடந்த 12ஆம் திகதி இடம் பெற்றது.

மின்சார சபையினர் சேதமான மின் கம்பத்தை அகற்றி வேறு மின்கம்பத்தை நட்டனர்.

(4,17)

நயினாதீவுக்கு தற்காலிகத் துறையை பயன்படுத்தவும்

யாழ்ப்பாணம், ஒக். 20

நயினாதீவு இறங்குதுறையில் எதிர்வரும்புதன்கிழமைதொடக் கம்தற்காலிகஇறங்குதுறையே பாவனையில் இருக்கும் என்று வேலனைப் பிரதேச செயலர் தெரிவித்தார்.

இறங்குதுறையில் சீரமைப்புப் பணி நடைபெற்றுக் கொண்டி ருப்பதால் மாற்றுவழி ஏற்படுத் தப்பட்டுள்ளது என்று தெரிவித் தார். (4)

பிரச்சினைகளுக்கு அஞ்சி தவறான முடிவு எடுக்காதீர்கள்

மைத்திரிக்கும் பிரச்சினைதானே என்கிறார் வவுனியா பிரதேச செயலர் உதயராசா

வவுனியா, ஒக். 20

பிரச்சினை என்பது அனைவருக்கும் பொதுவானதே. பிரச்சினைகளை எதிர்கொள்ள வேண்டுமே தவிரத் தவறான முடிவை – உயிர்மாய்க்கும்முடிவைஎடுக்கக்கூடாது. தற்கொலைசெய்துகொள்பவர்களுக்கு அடுத்தபிறவிகிடையாது.

இவ்வாறு வவுனியா பிரதேச செயலர் கா. உதய ராசா தெரிவித்தார்.

உயிர்மாய்ப்புகளுக்கு எதிரான விழிப்புணர்வுக் கருத்தரங்கு வவுனியா நகரசபை கலாசார மண் டபத்தில் நேற்றுமுன்தினம் இடம்பெற்றது. அதில் முதன்மை விருந்தினராகக் கலந்துகொண்டு உரையாற்றியபோதே இவ்வாறு குறிப்பிட் டார்.

அவர் மேலும் தெரிவித்ததாவது:

அரசதலைவருக்கும்பிரச்சினை, வைரமுத்துவுக் கும் பிரச்சினை. ஆகவே இந்தவருடம் எல்லோ ருக்கும்பிரச்சினைதான்.

உயிர் மாய்ப்பவர்களுக்கு அடுத்த பிறவி கிடை யாது. அவர்கள் இந்தப்பிரபஞ்சத்திலேஒருமிருக மாகவே வாழ்ந்துகொண்டிருப்பார்கள் என்று எமதுசமயங்களில்கூறப்பட்டுள்ளது. பிரச்சினை களுக்குப் பயந்து உயிர்மாய்த்தவர்கள் வாழ்க் கையில்தோற்றுப்போனவர்களே.

எமது சமுதாயக் கட்டமைப்பு இக்கட்டான நிலை யில் காணப்படுகின்றது. எமது சமுதாயக் கட்ட மைப்பில் பாதுகாப்பு என்பது கேள்விக்குறியா கவே காணப்படுகின்றது. எங்களுடைய சமுதா யக் கட்டமைப்பில் சாதி ரீதியாக ஆண், பெண் ரீதி யாக, குடும்பக் கட்டமைப்பு ரீதியாக, ஒருவரை எவ்வளவுக்குக் கீழ் நிலைப்படுத்த முடியுமோ அவ்வளவுக்கு, ஒருவரை மேல் நிலைக்குக் கொண்டு வருவதற்கு எங்களுடைய சமுதாயக் கட்டமைப்பில் எதுவும் காணப்படவில்லை. ஒரு மனிதனை எங்களுடைய சமுதாயம் கடந்த காலத்தின் செயற்பாடுகளை வைத்துத்தான் கணிக்கின்றதே தவிர தற்போது அவனுடைய செயற்பாடுகளை வைத்து அல்ல. இனிவரும் காலங்களில்அவன்என்னசெய்வான்என்பதை வைத்துத் தீர்மானிப்பதில்லை. எங்களுடைய சமுதாயக் கட்டமைப்புக்கு இந்தத் தகவலைக் கொண்டுசெல்லவேண்டும்.

இதுபோன்ற விழிப்புணர்வுநிகழ்வுகள் தொடர்ச் சியாகப் பாடசாலைகள், கிராமங்களில் நடத்தப்ப டவுள்ளன. உயிர்மாய்ப்புக்கு ஒரு காரணம் பிரச்சினையே. பிரச்சினை எவருக்கு இல்லை? அரசதலைவர்தொடக்கம்பாமரகுடிமக்கள்வரை அனைவருக்கும் பிரச்சினைகள் காணப்படுகின் றன. அரசதலைவருக்கு வருகின்ற பிரச்சினை பெரியதாகஇருக்கும்சாதாரணமக்களுக்குவரும் பிரச்சினைகள் சிறியதாகக் காணப்படும்.

ஏன் அவ்வாறு நடைபெறுவது என்று சிந்தித்துப் பார்த்தால் கடவுள்தான் பிரச்சினைகளைக் கொடுக்கிறார் என்பது தெரியும். இந்தப் பிரச்சி னையைத் தீர்ப்பதற்கு இவருக்கு இயலுமை இருக்கின்றதா என்று பார்த்து பிரச்சினைகள் பகிர்ந்துவழங்கப்பட்டுவருகின்றன. எனவேபிரச் சினைக்கு முடிவுதற்கொலை அல்ல. பிரச்சினை ஒரு மனிதனை முழுமையாக்குகின்றது. பிரச்சி னைகளை நாங்கள் எதிர்கொள்ளவேண்டும். தந்திரோபாயங்கள்மூலமாகஅந்தப்பிரச்சினைக ளைச் சிறியதாக்க முடியும். பிரச்சினை உங்க ளைப் பாதிக்கவரவில்லை. உங்களை வாழ வைக்கவேவருகின்றது. உங்களுக்குத்தெரியும் ஒரு வசனம் இருக்கின்றது, 'இதுவும் கடந்துபோ கும்'. எமக்குவருகின்றசந்தோசங்கள்தொடர்ந்து இருக்கின்றனவா? இல்லையே. அதேபோலவே பிரச்சினைகளும்கடந்துபோய்விடும். சந்தோசம் ஒன்றுதான் வரும். ஆனால் பிரச்சினைகள் பல வரும். ஒரு சந்தோசம் வந்தால் பத்து பிரச்சினை கள்தொடர்ந்துவரும். அவ்வளவுபிரச்சினைகளுக் கும்முகம்கொடுத்தேஆகவேண்டும். பிரச்சினை எங்களுக்கு ஒரு சந்தர்ப்பம். பிரச்சினைகளை எதிர்கொள்ள முடியாமல் உயிர்மாய்ப்பு என்ற முடிவுக்கு வந்தால் நீங்கள் வாழ்க்கையிலே தோற்றுப்போனவர்களாகவேகாணப்படுவீர்கள். உயிர்மாய்ப்பவர்களைஎடுத்துநோக்கினால்அவர் கள் அனைவரும் ஆரோக்கியத்துடனும் திடகாத் திரத்துடனும் இருப்பவர்களே - என்றார். (4,110)

பரு. நகர சபை அமர்விலிருந்து முன்னணி உறுப்பினர்கள் வெளிநடப்பு

ஒழுங்குமுறையில்தான் பணி செய்யலாம் என்கிறார் நகர சபைத் தவிசாளர்

வடமராட்சி, ஒக். 20

பருத்தித்துறை நவீன சந்தையின் மேல் தளத்தில் இயங்கி வரும் மரக்கறிச் சந்தையை கீழ்த் தளத்துக்கு மாற்றுவதென சபையில் எடுக்கப்பட்ட தீர்மானத்துக்கு எதிராகதவிசாளர்செயற்படுகின்றார்எனக்குற்றம்சாட்டி, பருத்தித்துறைநகரசபையில்அங்கம்வகிக்கும்தமிழ்த் தேசிய மக்கள் முன்னணியைச் சேர்ந்த 6 உறுப்பினர் கள் நேற்றுமுன்தினம் வெளிநடப்புச் செய்தனர்.

நகர சபையின் மாதாந்தக் கூட்டம் தவிசாளர் யோ. இரு தயராஜா தலைமையில் நடைபெற்றது.

கூட்டம் முடிவடையும் தருணத்தில் மரக்கறிச் சந்தை யைக்கீழ்த்தளத்துக்குமாற்றபொதுமக்கள்கல்விமான் கள், புத்திஜீவிகள் விருப்பம் தெரிவித்துள்ளனர் எனத் தெரிவிக்கப்பட்ட போதே தமிழ்த் தேசிய மக்கள் முன் னணி உறுப்பினர்கள் அதனை ஆட்சேபித்து முன்னர் எடுத்ததீர்மானத்தைநடைமுறைப்படுத்துமாறுவலியு றுத்தினார்கள். இதுதொடர்பாகச்சந்தைவியாபாரிகளை யும்அழைத்துக்கதைப்போம்என்றுதவிசாளர்தெரிவித் தார்.

இதற்கு ஆட்சேபம் தெரிவித்த தமிழ்த் தேசிய மக்கள் முன்னணிஉறுப்பினர்கள், இறுதியில்நாம்வெளிநடப் புச் செய்யப்போகிறோம் என்றுகூறி முன்னணியின் உறுப்பினர் கே. பாலசுப்பிரமணியம் அறிக்கை ஒன் றைத் தவிசாளரிடம் கையளித்தார். அதன்பின்னர் அவரும், சக உறுப்பினர்களான ப. சுரேஷ், வின்சன்டி போல், அ. கோகுலகுமார், எஸ். கமல், திருமதி இளவரசி ஆகியோரும் வெளிநடப்புச் செய்தனர்.

இலங்கைத் தமிழ் அரசுக் கட்சி, ஈ. பி. டி. பி., தமிழர் விடு தலைக்கூட்டணிமற்றும்சுயேச்சைக்குழுஉறுப்பினர் ஒருவர் உட்பட தவிசாளருடன் சேர்த்து 9 உறுப்பினர்க ளுடன் கூட்டம் இடம்பெற்று மரக்கறிச் சந்தை தொடர் பான தீர்மானத்துடன் கூட்டம் நிறைவுக்கு வந்தது.

குறிப்பிட்ட தீர்மானத்தில் சந்தை வியாபாரிகள் அனை வரையும் அழைத்து புத்தி ஜீவிகள், கல்விமான்கள் பொதுமக்கள்தெரிவித்தகருத்துக்கள், மரக்கறிச்சந்தை தொடர்பான வழக்கு விவரங்களையும் எடுத்துக்கூறி அவர்களின் கருத்துக்களின் முடிவில்தான் ஒரு தீர்மா னத்தை எடுப்பது எனத் தெரிவிக்கப்பட்டது.

வெளிநடப்புக்கான காரணங்கள்

சபை அமர்விலிருந்து வெளியேறியமை தொடர்பில் முன்னணியினர் தவிசாளரிடம் வழங்கியதாகக் கூறப் படும்அறிக்கையில்முன்னணியினர்காரணங்களைக் குறிப்பிட்டுள்ளனர். அதில் தெரிவிக்கப்பட்டதாவது,

பருத்தித்துறை மரக்கறி வியாபாரிகள், தங்களை மேல் தளத்திலிருந்து கீழ்த் தளத்துக்கு மாற்றுமாறு கோரி கடந்த 9 ஆம் திகதி போராட்டத்தில் ஈடுபட்டனர்.

இது தொடர்பாக சபையின் சிறப்புக் கூட்டம் அதேநாள் ஏற்பாடு செய்யப்பட்டது. மரக்கறி வியாபாரிகளின் பிரதி நிதிகள் சபைக்கு அழைக்கப்பட்டு அவர்களுடன்கலந்து ரையாடப்பட்டது.

மரக்கறிச் சந்தையைக் கீழ்த் தளத்துக்கு மாற்றுவது என்றுஏகமனதாகமுடிவுசெய்யப்பட்டது. இந்தத்தீர்மா னத்துக்கு எதிராகதவிசாளர்செயற்படுகின்றார்,

ஆறு மாதங்களாகச் சபையில் எடுக்கப்பட்ட தீர்மானங் களை நடைமுறைப்படுத்தாது உறுப்பினனர்களின் அதிகாரத்தை மோசடி செய்து செயலருடன் சேர்ந்து சபையை நடத்த முற்படுகின்றார்.

அலுவலர்களுக்கான உள்ளக இடமாற்றத்தைச் சபை யின் கவனத்துக்குக் கொண்டு வராமல் செயலர் நடை முறைப்படுத்துகின்றார்.

செயற்றிட்டங்களைச் சபையின் அனுமதி பெறாமல் தன்னிச்சையாக அனுமதிக்கின்றார்.

அலுவலக உபகரணங்கள், சேவைகள் பெறப்படும் போது கேள்வி கோரலில் வெளிப்படைத் தன்மை பேணப்படவில்லை.

இந்தக்காரணங்களுக்காகசபைஅமர்விலிருந்துவெளி நடப்புச் செய்வதாக தவிசாளருக்கு அனுப்பியதாகக் கூறப்படும்அறிக்கையில்முன்னணிகுறிப்பிட்டுள்ளது. இந்தக் காரணிகள் சீர் செய்யப்படவேண்டும். எதிர்கா லத்தில் சபையை வினைத்திறனாக மாற்றுவதற்கு அனைத்து உறுப்பினர்களையும் ஒருங்கிணைத்து சபையைவழிப்படுத்துமாறுகேட்டுக்கொள்கின்றோம். அவ்வாறு இல்லாதுவிடின் நாம்ஏனைய உறுப்பினர்க ளையும் ஒருங்கிணைத்துத் தொடர் போராட்டங்களை முன்னெடுப்போம் - என்று மேலும் தெரிவிக்கப்பட்டு ள்ளது.

முன்னணியினர் குறித்த விடயம்தொடர்பில்தர்க்கித்த போது, தீர்மானங்களை உடனடியாக நடைமுறைப்ப டுத்துவதில்தாமதங்கள்ஏற்படுவதுவழமையே. உரிய ஒழுங்குவிதிமுறைப்படியேபணிகளைச்செய்யமுடியும் என்றுதவிசாளர்அமர்வில்தெரிவித்தார்என்றுதெரிவிக் கப்பட்டது. (4,160,173)

கரைதுறைப்பற்று பிரதேச

சபை அமர்வைப் புறக்கணித்து இரு உறுப்பினர்கள் வெளிநடப்பு

முல்லைத்தீவு, ஒக். 20

முன்னையஅமர்வுகளில்எடுக்கப் பட்டதீர்மானங்களை நிறைவேற் ற வில்லை என்றுகூறி கரைது றைப்பற்று பிரதேச சபையிலி ருந்து இரண்டு உறுப்பினர்கள் வெளிநடப்புச் செய்துள்ளனர் என்றுதெரிவிக்கப்பட்டது.

தமிழ் அரசுக் கட்சியின் உறுப்பி னர் சி. லோகேஸ்வரன், ஈழமக் கள் புரட்சிகர விடுதலை முன்ன ணி யின் உறுப்பினர் த. அமலன் ஆகியோரே எதிர்ப்புத் தெரிவித்து வெளிநடப்புச் செய்துள்ளனர்.

கட்டாக்காலிகால்நடைகளைஇது வரை கட்டுப்படுத்தவில்லை. இத னால் பல விபத்துகள் இடம்பெறு கின்றன. கட்டுப்படுத்த நடவ டிக்கை எடுக்கவில்லை. கட்டுப்ப டுத்தக் கோரி தீர்மானம் நிறை வேற்றப்பட்டும் நடவடிக்கை இல்லைஎன்றுஅமலன்தெரிவித் துள்ளார்.

வீதியின் அருகிலுள்ள பட்ட மரத்தை வெட்டுமாறு சபையில் தெரிவிக்கப்பட்டிருந்தும் அதுவும் இதுவரைநடக்கவில்லை. இவை உள்ளீட்ட சபையின் தீர்மானங் கள்நிறைவேற்றப்பட்டாலும்நடை முறைப்படுத்தப்படுவதில்லை என்றுகூறிலோகேஸ்வரன்வெளி நடப்புச்செய்தார்.

அவர்கள் சபையிலிருந்து புறப் பட்டுச்சென்றுள்ளனர். அமர்விலி ருந்து வெளிநடப்புச் செய்தனர் என்று பதிவேட்டில் குறிப்பிடப்பட் டுள்ளது என்று தவிசாளர் க. தவ ராசா தெரிவித்தார். (4,113)

ராணுவ ஆக்கிரமிப்பிலிருந்து

கூட்டுறவுச் சங்கக் காணியை விடுவிப்பதில்அக்கறையில்லை

சங்கத்தின் நெறியாளர் குழு விசனம்

"அச்சுவேலி பலநோக்குக் கூட்டுற வுச்சங்கதலைமைக்காரியாலயக் காணியை இராணுவ பயன்பாட் டில் இருந்து விடுவிப்பதில் யாரும் கவனம் செலுத்தவில்லை. காணி யைச் சங்கத்தின் பாவனைக்கு வழங்குமாறு சங்க நிர்வாகம் கோரி வருகின்ற போதிலும் எமது கோரிக்கையைப் பாதுகாப்பு அமைச்சு புறம்தள்ளி வருகிறது" என்று அச்சுவேலி பலநோக்குக் கூட்டுறவுச்சங்கத்தின்நெறியாளர் குழுவின்தலைவர்எஸ். கேதீஸ்வ ரன்கவலை தெரிவித்துள்ளார்.

அவர் தெரிவித்ததாவது:

அச்சுவேலிபலநோக்குகூட்டுறவுச் சங்கதலைமைக்காரியாலயத்தை யும் அதற்கு வடக்குப் புறமாக உள்ளதனியாருக்குச்சொந்தமான மூன்று ஏக்கர் காணியையும் உள் ளடக்கியதாக 'அச்சுவேலி யூனி யன் இராணுவமுகாம்' 1995 ஆம் ஆண்டில் இருந்து செயற்பட்டு வந் தது. இந்த வருடம் தனியாருக்குச் சொந்தமானமூன்றுஏக்கர்காணித் துண்டுகள்கையளிக்கப்பட்டுவிட்டன. 23 வருடங்களாகச் சங்கத்தின் செயற்பாடுகள் புத்தூரில் உள்ள களஞ்சியத்தில் பல்வேறு நெருக்க டிகளுக்கு மத்தியில் செயற்பட்டு வருகின்றது. இந்தநிலை கூட்டுற வாளர்கள் மற்றும் பொதுமக்கள் மத்தியில் பெரும் கவலையை ஏற் படுத்தியுள்ளது- என்றார். (4,11)

'றோ' மீதான குற்றச்சாட்டு விசாரணையை திசைதிருப்பும் சதி

கூறுகின்றார் வாசுதேவ நாணயக்கார

கொழும்பு, ஒக் 20

அரச தலைவர் மைத்திரிபால சிறிசேனவை கொலை செய்யும் அவசியம் இந்தியப் புலனாய்வு அமைப்புக்கு கிடையாது. கொலைச் சதித்திட்டம் தொடர்பிலான விசாரணைகளை திசைதிருப்பவே இவ்வாறான வதந்திகள் பரப்பப்படுகின்றன என்று கூட்டு எதிர்க்கட்சியின் நாடாளுமன்ற உறுப்பினர் வாசுதேவ நாணயக்கார தெரிவித்தார்.

கொலைச் சதியின் சூத்திரதாரி யார் என்பதை கண்டறிய வேண்டுமாயின் நாலக சில்வாவை உடனடியாக கைது செய்து தடுப்புக்காவலில் வைத்து விசாரணைகளை மேற்கொள்ள வேண்டும்.

இந்தியாவுக்கும் இலங்கைக்கும் இடையிலான நல்லுறவினை சீர்குலைப்பதாகவே இந்தக் குற்றச்சாட்டு அமைந்துள்ளதாகவும் அவர் மேலும் தெரிவித்தார்.

தனது கொலை முயற்சியில் 'றோ' தொடர்பு பட்டுள்ளது என்கிற கருத்தை கடந்த செவ்வாய்கிழமை நடந்த அமைச்சரவைக் கூட்டத்தில் அரச தலைவர் கூறினார் என்று இந்தியாவில் இருந்து வெளியாகும் நாளிதழான 'தி ஹிண்டு' செய்தி வெளியிட்டிருந்தது.

இந்தச் செய்தி வெளியானதைத் தொடர்ந்து கொழும்பு அரசியல் வட்டாரங்களில் பெரும் பரபரப்பு ஏற்பட்டது குறிப்பிடத்தக்கது.

வீதி மின்விளக்குகள் பொருத்தப்பட்டன

கொடிகாமம், ஒக். 20

சாவகச்சேரி நகர சபையின் நிதி ஒதுக்கீட்டில் 10 வீதி மின்விளக்குகள் கடந்த புதன்கிழமை பொருத்தப்பட்டன. வட்டார உறுப்பினர் ம. நடனதேவனின் ஏற்பாட்டில் இந்த மின்விளக்குகள் பொருத்தப்பட்டன. சிவன்கோவில் பகுதி. நுணாவில் கல்வயல் வீதி. கற்குளி வீதி. நுணாவில் இரண்டாம் வீதி. சிவன் கோவில் ஸ்ரேசன் வீதி போன்ற இடங்களில் மின்விளக்குகள் பொருத்தப்பட்டன. (159)

பயங்கரவாத குற்றச்சாட்டில் கைதான இலங்கை மாணவன் விடுதலை

கொழும்பு,ஒக் 20

பயங்கரவாத குற்றச்சாட்டில் ஆஸ்திரேலியாவில் கைது செய்யப்பட்ட இலங்கை மாணவன் விடுதலை செய்யப்பட்டுள்ளார். இந்த மாணவன் முன்னர் ஆஸ்திரேலிய நீதிமன்றத்தினால் பிணையில் விடுவிக்கப்பட்டிருந்த நிலையில், தற்போது பயங்கரவாத குற்றச்சாட்டிலிருந்து விடுதலை செய்யப்பட்டுள்ளார்.

சிட்னி பல்கலைக்கழகத்தில் கல்வி பயிலும் 25 வயதான மொஹமட் நிஷாம்தீனே விடுதலை செய்யப்பட்டுள்ளார்.

ஐ.எஸ். தீவிரவாத அமைப்பின் சார்பாக சிட்னி நகரை குண்டு வைத்துத் தகர்த்தல் மற்றும் ஆஸ்ரேலியாவின் முன்னணி அரசியல்வாதிகளை படுகொலை செய்யத் திட்டம் தீட்டியமை ஆகிய குற்றச்சாட்டுக்கள் முன்வைக்கப்பட்டு கடந்த ஓகஸ்ட் மாதம் 30 ஆம் திகதி கைதுசெய்யப்பட்டிருந்தார். இருப்பினும் அவர் மீது சுமத்தப்பட்ட குற்றச்சாட்டுக்கள் பொய்யானவை என்று நிரூபிக்கப்பட்டு விடுதலை செய்யப்பட்டுள்

வர்த்தகர்களுக்குத் தண்டம்

சாவகச்சேரி ஒக். 20

வர்த்தக நிலையங்களில் காலாவதியான பொருள்கள் விற்பனைக்கு வைத்திருந்த வர்த்தகர்களுக்கு சாவகச்சேரி நீதிமன்றில் தலா ஆயிரத்து 500 ரூபா வீதம் தண்டம் விதிக்கப்பட்டது. யாழ்ப்பாண மாவட்ட பாவனையாளர் பாதுகாப்பு அதிகார சபை தென்மராட்சி பிரதேச வர்த்தக நிலையங்கள் மீது அண்மையில் திடீர் சோதனை மேற்கொண்டது.

காலாவதியான பொருள்கள் விற்பனைக்கு வைத்திருந்த மற்றும் விலைப்பட்டியல் காட்சிப்படுத்தாமல் பொருள்கள் விற்பனை செய்த 8 வர்த்தகர்களுக்கு எதிராக வழக்கு தாக்கல் செய்யப்பட்டது.

வழக்குகளைத் தனித்தனியாக விசாரணை செய்த நீதிவான் எட்டு வர்த்தகர்களுக்கும் தலா ஆயிரத்து 500 ரூபா வீதம் தண்டம் விதித்தார்.

போசாக்கு விழிப்புணர்வு கருத்தரங்கு

தென்மராட்சி ஒக்.20

சாவகச்சேரி சுகாதார மருத்துவ அதிகாரி பணியகத்தினர் பிரதேசத்தில் சிறுவர்கள், பாலூட்டும் தாய்மார் மற்றும் கர்ப்பிணிகளுக்கு காணப்படும் போசாக்கு பற்றாக்குறை தொடர்பான விழிப்புணர்வு கருத்தரங்குகளை அந்தந்தப் பிரிவு பொதுச் சுகாதார பரிசோதகர் பிரிவுகளில் நடத்தி வருகின்றனர்.

கொடிகாமம் பொதுச் சுகாதார பரிசோதகர் பிரிவிற்குட்பட்ட கொடிகாமம் வடக்கு மற்றும் வெள்ளாம்போக்கட்டி ஆகிய கிராம அலுவலர் பிரிவு மக்களுக்கான போசாக்கு தொடர்பான விழிப்புணர்வுக் கருத்தரங்குகள் கடந்த செவ்வாய்க்கிழமை இடம்பெற்றன.

கருத்தரங்கில் கிராம அலுவலர்கள், பொருளாதார அபிவிருத்தி அலுவலர்கள், சமூர்த்தி அபிவிருத்தி அலுவலர்கள் ஆகியோருடன் பெருமளவான பொதுமக்களும் கலந்து கொண்டனர். (9)

முன்பள்ளிச் சிறார்களுக்கான பற்சிகிச்சை முகாம்

தென்மராட்சி ஒக். 20

எழுதுமட்டுவாழ் பொதுச் சுகாதாரப் பரிசோதகர் பிரிவுக்குட்பட்ட பகுதியில் இயங்கும் முன்பள்ளிச் சிறார்களுக்கான பற்சிகிச்சை முகாம்கள் முன்பள்ளிகளிலேயே நடத்தப்படுகிறது.

முன்பள்ளிச் சிறார்களின் பற்களில் காணப்படும் குறைபாடுகள் தொடர்பாக பரிசோதனைகள் மேற்கொள்ளப்பட்டு சிகிச்சையளிக்கப்பட்டு வருகின்றன.

கெற்பேலி அம்பாள் முன்பள்ளிச் சிறார்களுக்கு கடந்த புதன்கிழமை பற்சிகிச்சைகள் மேற்கொள்ளப்பட்டன.

கடந்த மாதம் கொடிகாமம் எழுதுமட்டுவாழ் பகுதி பொது சுகாதார பரிசோதகர்களின் ஏற்பாட்டில் அப்பகுதிகளில் உள்ள பாடசாலைகளில் கற்கும் மாணவர்களுக்கு பற்சிகிச்சையாளர் நேரடியாகச் சென்று சிகிச்சை வழங்கினர். (9, 159)

சிறைக் கைதிகளுக்கு முன்பாக எனது அதிகாரிகள் நிர்வாணப்படுத்தப்பட்டனர்

ஜோன்ஸ்டன் பெர்னாண்டோ குற்றச்சாட்டு!

கொழும்பு, ஒக் 20

தன்னுடன் சிறைச்சாலையில் இருந்த ஏனைய இரு அதிகாரிகளையும் சிறைக் கைதிகளுக்கு முன்பாக நிர்வாணப்படுத்தியதாக நாடாளுமன்ற உறுப்பினர் ஜோன்ஸ்டன் பெர்னாண்டோ தெரிவித்தார்.

சதொச பொருள்களை முறையற்ற விதத்தில் பயன்படுத்திய குற்றச்சாட்டின் பேரில் விளக்கமறியலில் வைக்கப்பட்டிருந்த முன்னாள் அமைச்சர் ஜோன்ஸ்டன் பெர்னாண்டோ உள்ளிட்ட மூவர் குருணாகல் மேல் நீதிமன்றத்தினால் கடந்த புதன்கிழமை விடுதலை செய்யப்பட்டிருந்தனர்.

இது தொடர்பான ஊடகவியலாளர் சந்திப்பு கொழும்பு விஜேராம மாவத்தையில் அமைந்துள்ள முன்னாள் அரச தலைவர் மகிந்த ராஜபக்சவின் இல்லத்தில் நேற்று முன்தினம் நடைபெற்றது.

ஒன்றிணைந்த எதிரணியின் நாடாளுமன்ற உறுப்பினர்களான, மகிந்தானந்த அளுத்கமகே, விமல் வீரவன்ச, ஜோன்ஸ்டன் பெர்னாண்டோ, நாமல் ராஜபக்ச மற்றும் முன்னாள் அமைச்சர் பேராசிரியர் ஜி.எல்.பீரிஸ் ஆகியோர் கலந்து கொண்டிருந்தனர்.

இதன்போதே நாடாளுமன்ற உறுப்பினர் ஜோன்ஸ்டன் பெர்னாண்டோ இவ்வாறு தெரிவித்தார்.

அவர் மேலும் தெரிவித்ததாவது.

சிறையிலிருந்த காலத்தில் பல்வேறு பிரச்சினைகளுக்கு முகம்கொடுத்தேன். அது அரசின் தேவைக்காக மேற்கொள்ளப்பட்டது. நீதியமைச்சர் தலதா அத்துகோரலவால் கொழும்பில் இருந்து அனுப்பப்பட்ட குழுவொன்றினாலேயே இவ்வாறு இரு அதிகாரிகளும் நிர்வாணப்படுத்தப்பட்டனர்.

நிர்வாணப்படுத்திய அதிகாரிகள் இருவரும் 2006 ஆம் ஆண்டு தொடக்கம் சதொச நிறுவனத்தில் சேவையாற்றிய முன்னாள் தலைவர் மற்றும் எனது செயலாளர்களே. ஏனைய சிறைக் கைதிகளுக்கு முன்னால் அவர்கள் இருவரையும் நிர்வாணப்படுத்தியது அவர்களுடைய மனித உரிமையை மீறும் செயலாகும் - என்றார்.

இதேவேளை ஊடகவியலாளர்கள் எழுப்பிய கேள்விகளால் கோபமடைந்த முன்னாள் அரச தலைவர் மகிந்த ராஜபக்ச இந்த ஊடகவியலாளர் சந்திப்பிலிருந்து கோபமாக இடை நடுவில் வெளியேறினார்.

சாதனை படைத்த நாடாளுமன்றம்!

நாடாளுமன்றத்தில் விநியோகிக்கப்படும் உணவு மற்றும் பானங்கள் தொடர்பாக, முழுமையாகக் கண்காணிக்குமாறு சபாநாயகர் கரு ஜயசூரிய சம்பந்தப்பட்ட அதிகாரிகளுக்கு உத்தரவிட்டுள்ளார்.

இலங்கையிலேயே அதிகமாக உணவுகள் விரயமாக்கப்படுவது நாடாளுமன்றத்தில்தான் என்று கடந்த வாரம் அரச தலைவர் மைத்திரிபால சிறிசேன வெளியிட்ட கருத்தையடுத்தே சபாநாயகரால் இந்த அறிவிப்பு விடுக்கப்பட்டுள்ளதாகச் சபாநாயகரின் ஊடகப் பிரிவு தெரிவித்துள்ளது.

நாடாளுமன்ற உறுப்பினர்கள் வரவு குறைவாக இருப்பதால், அவர்களுக்கான நாடாளுமன்ற உணவகத்தில் தயாரிக்கப்படும் உணவுப் பொருள்கள் தினமும் பெருமளவில் வீணடிக்கப்படுவதாக அரச தலைவர் கூறியிருந்தார்.

பிரபாகரனின் படத்தைப் பகிர்ந்தவருக்கு 10 மாதங்களின் பின்னர் பிணை கிடைத்தது

கொழும்பு, ஒக். 20

விடுதலைப் புலிகளின் தலைவர் வேலுப்பிள்ளைப் பிரபாகரனின் படத்துடன் பதிவிடப்பட்ட வாழ்த்துச் செய்திக்கு விருப்பம் தெரிவித்ததுடன் தனது முகப்பக்கத்தில் பகிர்ந்துகொண்டார் என்ற குற்றச்சாட்டில் கைதான தமிழ் இளைஞன் 10 மாதங்களுக்குப் பின்னர் கொழும்பு மேல் நீதிமன்றத்தினால் பிணையில் விடுவிக்கப்பட்டார்.

முகப்புத்தகப் பதிவொன்றை மையப்படுத்தி இரத்தினபுரியைச் சேர்ந்த இரு இளைஞர்களை பயங்கரவாதத் தடுப்புப் பிரிவினர் கைதுசெய்து, சிறையில் அடைத்தனர்.

இந்த ஆண்டு ஆங்கிலப் புத்தாண்டு தினத்தில் வாழ்த்துச் செய்தியொன்று முகப்புத்தகத்தில் பதிவிடப்பட்டுள்ளது.

தினேஸ்குமார் என்ற இளைஞனே முகப்புத்தகத்தில் பதிவிட்டுள்ளதாக அதிகாரிகள் தெரிவித்துள்ளனர். இந்தப் பதிவுக்கு விருப்பம்(லைக்) தெரிவித்ததாக விதுசன் என்ற இளைஞும் கைது செய்யப்பட்டிருந்தார்.

விதுசனுக்குப்பிணைவழங்கவேண்டுமெனக் கோரித் தாக்கல் செய்த மீளாய்வு மனுவை கொழும்பு மேல் நீதிமன்ற நீதிபதி சம்பா ஜானகீ ராஜரத்ன நேற்றுமுன்தினம் ஆராய்ந்தார்.

விதுசனைப் பிணையில் செல்ல அனுமதித்த நீதிபதி, முன்னாள் இராஜாங்க அமைச்சர், நாடாளுமன்ற உறுப்பினர் விஜயகலா மகேஸ்வரனுக்கு ஒரே நாளில் பிணை வழங்க முடியுமெனில், முகப்புத்தகப் பதிவுக்கு விருப்பம் தெரிவித்த இந்த இளைஞனை 10 மாதம் தடுத்து வைத்திருந்தது எவ்வகையில் நியாயம் என வினவியுள்ளார்.

இந்த இளைஞருக்குப் பிறப்புச் சான்றிதழ், தேசிய அடையாள அட்டை இல்லாதகாரணத்தால்அவருக்குப்பிணை பெறுவதில் சிக்கல் இருப்பதாக சட்டத்தரணிகள் தெரிவித்தனர். (8)

அழிந்துவரும் இனங்களில் சிங்கள இனமும் ஒன்றாம்

கவலைப்படுகிறார் கருஜெயசூரிய

உலகில் அழிந்துவரும் இனங்களில், சிங்கள இனம் மூன்றாம் இடத்தில் காணப்படுவதாகச் சபாநாயகர் கரு ஜயசூரிய தெரிவித்துள்ளார்.

அரநாயக்க பகுதியில் நேற்றுமுன்தினம் இடம்பெற்ற நிகழ்வொன்றில் கலந்துகொண்டு கருத்துத் தெரிவிக்கும் போதே இவ்வாறு தெரிவித்தார்.

அவர் மேலும் தெரிவித்ததாவது:

நான்கு தசாப்தங்களுக்கு முன்னர் அமெரிக்க நிபுணர் ஒருவர் தலைமையிலான குழுவினரால் நடத்தப்பட்ட ஆய்வின்போதே இந்த விடயம் கண்டறியப்பட்டது.

அமெரிக்காவின் செவ் இந்தியர்கள், எஸ்கிமோக்கள் மற்றும் சிங்களம் ஆகிய இனங்களே உலகில் அழிவடைந்து வரும் இனங்களாக அவர்களால் அடையாளப்படுத்தப்பட்டுள்ளன. இந்த விடயம் தொடர்பாக பலமுறை ஊடகங்களில் தெரியப்படுத்தினேன். ஆனாலும் ஊடகங்கள் இவைகளில் கவனம் செலுத்தவில்லை. சிங்கள இனம் அழிவடைவதனைப் பாதுகாக்கும் பொருட்டு, மகாநாயக்க தேரர்களே அதிக கவனம் செலுத்த வேண்டும்- என்றார்.

வங்கக் கடலில் தாழமுக்கம்!

இலங்கைக்கும் பாதிப்பா?

வங்கக் கடலில் மீண்டுமொரு காற்றழுத்த தாழ்வு மண்டலம் உருவாகி வருவதாக வானிலை அவதான நிலையம் தெரிவித்துள்ளது. எதிர்வரும் 23ஆம் திகதி உருவாகவுள்ள காற்றழுத்தத் தாழ்வு மண்டலம் சூறாவளியாக உருமாற்றம் அடையுமா? என்பது தொடர்பில் தற்போது தெளிவாகக் கூறமுடியாதுள்ளதாகவும் வானிலை அவதான நிலையம் தெரிவிக்கின்றது. அந்தமான் மற்றும் வங்கக் கடலில் எதிர்வரும் 23ஆம் திகதி காற்றழுத்த தாழ்வு மண்டலம் உருவாக வாய்ப்பு உள்ளதாக இந்திய வானிலை ஆய்வு நிலையமும் உறுதி செய்துள்ளது. இந்திய வானிலை ஆய்வு நிலையம் நேற்றுமுன்தினம் வெளியிட்டுள்ள வானிலை எதிர்வு கூறலில்,

வடக்கு அந்தமான் கடல் மற்றும் அதனை அண்டியுள்ள தென்கிழக்கு வங்கக் கடலில் எதிர்வரும் 23ஆம் திகதி காற்றழுத்தத் தாழ்வுப் பகுதி உருவாக வாய்ப்புள்ளது.

தமிழகம், கேரளா மற்றும் அந்தமான் நிகோபார் தீவுகளில் மற்றும் மத்திய இந்தியாவின் மேற்குப் பகுதிகளிலும் பரவலாக மழை பெய்யலாம் எனவும் குறிப்பிட்டுள்ளது.

இலங்கையை இது பாதிக்குமா என்பது தொடர்பில்தற்போது கூற முடியாதுள்ளதுடன் ஏற்படப் போகும் தாழமுக்கம் இந்தியாவின் மேற்பகுதியூடாக நகர்வதற்கு வாய்ப்பு உள்ளதாகவும் வானிலை அவதான நிலையம் தெரிவிக்கின்றது.

அபூர்வ வைரத்தை வெளிநாட்டில் கொள்ளையடித்த இலங்கையர்கள்

கொழும்பு, ஒக் 20

மத்திய கிழக்கு நாடொன்றில் பெறுமதி வாய்ந்த வைரக் கல்லைத் திருடிய குற்றச்சாட்டில் இலங்கையர்களுக்கு 5 வருட சிறைத்தண்டனை விதிக்கப்பட்டுள்ளது.

டுபாயில் உள்ள நிறுவனத்திலேயே இந்தச் சம்பவம் இடம் பெற்றது.

இதன் பெறுமதி 73 மில்லியன் டினார் என்று மதிப்பிடப்பட்டுள்ளது. இந்த வைரக் கல்லை, டுபாய் பொலிஸார் இலங்கையிலிருந்து மீட்டுள்ளனர்.

மிகவும் அரிய வகையிலான நீல வைரக் கல் ஒன்று இவ்வாறு மீட்கப்பட்டுள்ளது. இலங்கைக்குக் கப்பல் ஊடாக பாதணி ஒன்றை அனுப்பி வைப்பதனைப் போன்று வைரக் கல்லை அந்தப் பாதணிப் பெட்டியில் மறைத்து வைத்து அனுப்பி வைக்கப்பட்டுள்ளது.

இந்த சம்பவத்துடன் தொடர்புடைய இரு இலங்கையர்களுக்கும் நேற்றுமுன்தினம், டுபாய் குற்றவியல் நீதிமன்றத்தினால் 5 வருட சிறைத்தண்டனை விதிக்கப்பட்டுள்ளது.

இந்த சம்பவத்துடன் தொடர்புடைய மற்றுமொரு 38 வயதான இலங்கையருக்கு 3 மாத சிறைத்தண்டனை விதிக்கப்பட்டுள்ளதுடன், அவர் பாதுகாப்புப் பிரிவினரின் பொறுப்பில் வைக்கப்பட்டுள்ளார். இந்த வைரக் கல் திருடப்பட்ட சம்பவம் தொடர்பில் பல ஆயிரம் பேரிடம் விசாரணை நடத்தப்பட்டது. அதற்கமைய சந்தேக நபர்களைக் கைது செய்து விசாரணை முன்னெடுக்கப்பட்ட நிலையில் நேற்றுமுன்தினம் அவர்கள் குற்றவாளிகளாக அறிவிக்கப்பட்டுள்ளனர்.

பனம் விதைகளை நடுகை செய்ய முடிவு

மட்டக்களப்பு, ஒக்.20

பனை அபிவிருத்திச் சபை ஒரு லட்சத்து 20 ஆயிரம் பனம் விதைகளை மட்டக்களப்பு மாவட்டம் போரதீவுப்பற்றுப் பிரதேசத்தில் நடுகை செய்யவுள்ளது.

மாவட்ட செயலகத்தின் அனுசரணையுடன் இந்தப் பனம் விதைகளை நடுகை செய்யும் பணிகள் எதிர்வரும் 24ஆம் திகதி ஆரம்பித்து வைக்கப்படவுள்ளன என்று பனை அபிவிருத்திச் சபை தெரிவித்தது.

சுமார் 40 கிலோமீற்றர் நீளத்துக்குப் பனம் விதை மூலம் யானை வேலி அமைக்கவும் நடவடிக்கை மேற்கொள்ளப்பட்டுள்ளன. யானை வேலி பனம் விதை மூலம் நடுகை செய்யப்பட்டு அவற்றை உரியமுறையில் பாதுகாக்கவும் நடவடிக்கைகள் மேற்கொள்ளப்பட்டுள்ளது. (17)

இலங்கைக்கான ஆயுத விற்பனையை பிரிட்டன் நிறுத்த வலியுத்திப் பேச்சுக்கள்

புலம்பெயர் தமிழ் இளையோர் முயற்சி

லண்டன், ஒக். 20

இலங்கைக்கான ஆயுத விற்பனையை பிரிட்டன் நிறுத்த வேண்டும் என்று தொடர் போராட்டத்தில் ஈடுபட்டுவரும் புலம்பெயர் தமிழ் இளையோர் நேற்றுமுன்தினம் பிரிட்டன் நாடாளுமன்ற உறுப்பினர் சார்லேஸ் வேல்கேரை சந்தித்துப் பிரிட்டன் அரசுக்கு அழுத்தம் கொடுக்கக் கோரிக்கை விடுத்திருந்தனர்.

ஒருங்கிணைப்பாளர் கோகுலகிருஷ்ணன் நாராயணசாமி தலைமையில் செயற்பாட்டாளர்களான அகிலன் தங்கவேலாயுதம், மதனகுமார் அழகையா, சிவலிங்கம் சுந்தரராஜ், மயூரன் சதானந்தன், இளையதம்பி கலைவாணன், சுந்தரலிங்கம் கணேசலிங்கம் மற்றும் தலைமை ஒருங்கிணைப்பாளர் அஷந்தன் தியாகராஜா ஆகிய குழுவினரே மேற்படி கோரிக்கையை முன்வைத்துள்ளனர்.

இந்தச் சந்திப்பின்போது பிரிட்டனிடமிருந்து ஆயுதங்களைக் கொள்வனவு செய்யும் இலங்கை அரசு தமிழ் மக்களுக்கு எதிராக எவ்வாறான இன அழிப்பைச் செய்து வருகின்றது என்பது தொடர்பில் குழுவினரால் நாடாளுமன்ற உறுப்பினருக்குத் தெளிவுபடுத்தப்பட்டது. அதேவேளை, இலங்கை அரசுக்குத் தொடர்ந்தும் ஆயுதங்களை விற்பனை செய்வதை நிறுத்த பிரிட்டன் அரசுக்கு அழுத்தம் கொடுக்குமாறும், இந்த விவகாரம் தொடர்பில் நாடாளுமன்றில் தீர்மானம் கொண்டுவரும் பட்சத்தில் அதற்கு ஆதரவு வழங்குமாறும் கோரிக்கை விடுக்கப்பட்டது.

இதனையடுத்து பிரிட்டன் அயலுறவுத் துறை அமைச்சுக்குத் தான் அறியப்படுத்துவதாக நாடாளுமன்ற உறுப்பினர் சார்லேஸ் வேல்கோ குழுவினருக்குப் பதிலளித்தார்.

அது மட்டுமல்லாது குழுவினர் கோரியதன்படி எதிர்வரும் நாடாளுமன்ற அமர்வின்போது பிரிட்டனிடமிருந்து ஆயுதங்களைக் கொள்வனவு செய்யும் இலங்கை அதனை எந்தவகையில் பயன்படுத்துகிறார்கள் என்பது தொடர்பில் ஆய்வுகள் செய்யப்படுகின்றனவா? எனக் கேள்வி ஒன்றை எழுப்புவதாகவும் உறுதியளித்துள்ளார்.

உதயன்

மக்கள் மனம் நிறைந்த தமிழ் நாளிதழ்

தலைமையகம்: 361, கஸ்தூரியார் வீதி, யாழ்ப்பாணம்

செய்தி : 021 493 0000
விளம்பரம் : 021-493 1111
விநியோகம் : 021-493 2222, 021 - 492 7450

செய்தி : uthayanprint@gmail.com கருத்து: comments@uthayan.com
விளம்பரம்: advt@uthayan.com

தமிழர் வாழ்வியலை மியூசியத்தில் மட்டும் வைத்துவிடாதீர்!

வடக்கு மாகாண சபையின் ஆட்சி முடிவதற்கு வெகு சில நாள்களே எஞ்சியிருக்கும் நிலையில் தமிழர்களின் பாரம்பரியத்தையும் மரபுரிமைகளையும் அடுத்தடுத்த தலைமுறைகளுக்குக் கடத்துவதற்கான ஒரு முயற்சி எடுக்கப்பட்டிருக்கிறது. தமிழர் மரபுரிமைகள் நிலையம் யாழ்ப்பாணம்செம்மணிவீதியிலுள்ளநல்லூர்சாதனாஅரசபாடசாலையிலும், தமிழர் நாகரிக மையம் முல்லைத்தீவின் மாந்தை கிழக்கு அம்பாள்புரத்திலும் தொடங்கப்பட்டுள்ளன.

ஆட்சி முடியும் காலப் பகுதியிலாவது தமிழர்களின் பண்பாட்டு நாகரிகத்தை அடுத்த தலைமுறைகளுக்கும் தெரியப்படுத்த வேண்டும் என்ற சிந்தனைவடக்குமாகாணசபைக்கு வந்திருக்கின்றமை வரவேற்கத்தக்கதுதான். இதைஅவர்கள் ஐந்து வருடங்களுக்கு முன்னரே தொடங்கியிருந்தால் இப்போதைக்கு ஓர் உறுதியான அடியை எடுத்து வைத்திருக்க முடியும். பரவாயில்லைஎப்போதுமேஎதுவுமேயில்லாமல் இருப்பதற்கு ஏதாவதாவது இருப்பது நல்லதுதான். அந்த வகையில் இந்த முயற்சி பாராட்டுக்கும், வரவேற்புக்கும் உரியது.

இருப்பினும் பழந்தமிழர் பண்பாட்டை அருங்காட்சியகத்தினுள்கொண்டு சென்றுவைத்துவிடுவதால்மட்டுமேகாப்பாற்றிவிடவோ அடுத்த தலைமுறையினருக்குக் கடத்திவிடவோ முடியாது என்பதையும் மனங்கொள்ளவேண்டும். திறந்த பொருளாதாரம், உலகமயமாக்கல் மற்றும் நுகர்வுப் பண்பாட்டுக்குப் பழக்கப்பட்டுப் போய்விட்ட மக்கள்கூட்டத்திடம் இது உன் அப்பன், பாட்டன், முப்பாட்டன் பயன்படுத்திய பொருள்கள் எனக் காட்டுவதால் மட்டும் பெரும் மாற்றம் ஏற்பட்டுவிடும் என்று எதிர்பார்க்க முடியாது.

அதற்கு ஒரு சக்தி மிக்க அரசியல் தலைமைத்துவத்தையும் உணர்வையும் மக்கள்கூட்டத்துக்கு ஏற்படுத்த வேண்டியது அவசியம். ஐரோப்பியர்களின் அடிமைத்தனத்துக்கு 300 ஆண்டுகளுக்கும்மேலாகப்பழகிப்போய்விட்ட,அவர்களே எம்மை நாகரிகமிக்க மனிதர்களாக்கிவிட்டவர்கள் என்கிற கதைகளைநம்பிக்கொண்டிருக்கின்ற, இன்றும்ஐரோப்பிய நடை, உடை; பாவனைகளே சிறந்தவை, ஆங்கிலமே எம்மை உய்விக்கக்கூடிய மொழி என்கிற சிந்தனையோடு இருக்கின்ற மக்கள் கூட்டத்தைப் பாக்கு வெட்டியையும் துலாவையும் மூக்குப் பேணியையும் காட்டி மயக்கி இழுத்துவிட முடியாது.

அது ஒரு பெரும் பணி. அதைச் செய்வதற்கு ஒவ்வொருவருக்குள்ளும் ஆழ ஊடுருவிச் சென்று அவர்களின் மரபணுக்களில் தேய்ந்து, தேங்கிக் கிடக்கும் கலங்களைத் தட்டியெழுப்பவேண்டியிருக்கும். உறுதியான, திடகாத்திரமான, எதிர்கால அரசியல் பற்றிய தீர்க்க தரிசனம் கொண்ட தலைமைகளால் மட்டுமே அதைச் செய்ய முடியும்.

வடக்கு மாகாண சபை உருவாக்கப்பட்டபோது அத்தகைய ஒரு தலைமைத்துவத்தை அது வழங்கும் என்கிற கடுமையான எதிர்பார்ப்பு இருந்தது. ஆனால், அந்த வாய்ப்பைச் சரியாகப்பயன்படுத்திக்கொள்ளாமல் ஆட்சியின்முடிவில் காட்சியறைகளைத்தொடக்கிவைப்பதற்கானகற்களைநடமட்டுமேஅதனால்முடிந்திருக்கிறது. இந்தக்காட்சியறைகளிலும் பார்க்கத் தமிழ் மொழியின் நடைமுறைப்படுத்தல் மீது மாகாண சபை அதிகம் கவனம் செலுத்தியிருக்க வேண்டும். அதுவும் நடைபெற்றிருக்கவில்லை.

தமிழ் இனம் என்பதும் தமிழ்த் தேசியம் என்பதும் தமிழ் மொழியின் வழியாகவே கட்டமைக்கப்படுகின்றது. அந்த முக்கியத்துவத்தை உணர்ந்து மொழி உணர்வை ஊட்டுவதற்கும் அதன் பயன்பாட்டை ஊக்குவிப்பதற்கும் வடக்கு மாகாண சபைக்கிருந்த வாய்ப்பையும் அது தவறவிட்டிருக்கின்றது. தமிழீழ விடுதலைப் புலிகள் இருந்தபோது இவற்றின்மீதுகாத்திரமானகவனம்செலுத்தப்பட்டுவந்தது. அதன் பின்னர்ஏற்பட்ட வெற்றிடத்தைஓர்அரசாகவடக்குமாகாண சபையே பொறுப்பேற்றிருக்கவேண்டும். ஆனால்அதுநடக்கவில்லை. இருந்தாலும்ஆட்சியின்இறுதிக்காலத்திலாவது, தமிழ்ப்பண்பாடு, நாகரிகத்தின்மீது கிஞ்சித்து அக்கறையையாவது காட்டியிருப்பது நம்பிக்கையைத் துளிர்க்கச் செய்கிறது. அதேநேரத்தில் அருங்காட்சியறைகளை உருவாக்குவதுடன் மட்டும் இந்தப் பணி நிறைவடைந்துவிட்டதாகக் கருதாமல்அடுத்ததலைமுறையினரைத்தமிழர்களாக, மனிதர்களாக வளர்த்தெடுப்பதற்குரிய பொறிமுறையை அரசியல்வாதிகள் அக்கறையோடு செயற்படுத்த வேண்டும்.

அகிம்சை வழியிலான போராட்டம் இந்த நாட்டுக்குப் பொருந்துமா?

இந்துமதி

அகிம்சை வழியிலான போராட்டங்களில்தமிழர்கள்தொடர்ந்து ஈடுபட்டிருந்தால் அவர்கள் தமது உரிமைகளைப் பெற்றிருக்கமுடியுமெனக்கூட்டமைப்பின் தலைவர் சம்பந்தன் நிகழ்வொன்றில் கருத்து வெளியிட்டிருக்கிறார். தமிழர்களின் ஆயுதப் போராட்டம் மௌனிக்கப்பட்டதன் பின்னர் அகிம்சை தொடர்பாக அவர் கருத்து வெளியிட்டமை கவனத்துக்குரியது. மனித தர்மத்தில் அகிம்சைக்கு எப்போதுமே உயர்ந்த இடமுள்ளது. எந்தப்பிரச்சினையாகஇருந்தாலும்அகிம்சை வழியில் அதை அணுகும்போது பாதிப்புக்களுக்கு இடமிருக்காது. அகிம்சை வழியிலான போராட்டம் எனும்போது முதலில் எமது நினைவுக்கு வருபவர் இந்தியாவுக்குச் சுதந்திரத்தைப் பெற்றுக்கொடுத்த அண்ணல் மகாத்மா காந்திதான். வெள்ளையர்கள் இந்தியாவை நீண்ட காலமாக அடிமைச் சிறைக்குள் அடக்கி வைத்திருந்தனர். நிறவெறி காரணமாகச் சுதேசிகள் பல்வேறு கொடுமைகளுக்கு ஆளாக்கப்பட்டனர். வெள்ளையர்கள் அவர்களை மனிதப் பிறவிகளாகவே மதிக்கவில்லை. பூச்சி, புழுக்களைப் போன்று கேவலமாக அந்த மக்களை நடத்தினார்கள். இந்த அடிமைத்தனத்திலிருந்து இந்தியர்களால் விடுபட முடியவில்லை.

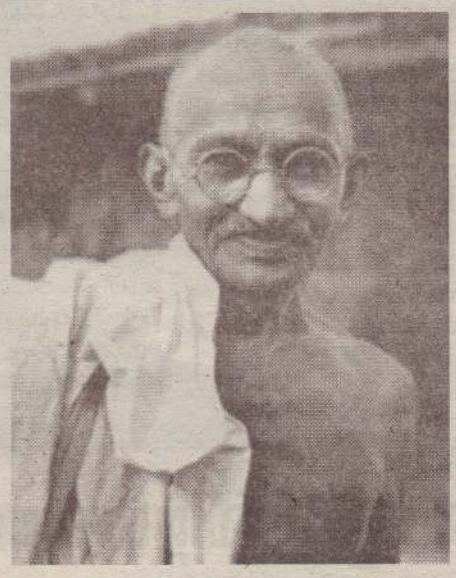

காந்தியில் அகிம்சையை வெள்ளையர்கள் மதித்தனர்

வெளிநாடு சென்று சட்டத்துறையில் உயர்பட்டங்களைப் பெற்ற காந்தி சிறிது காலம் வழக்கறிஞராகப் பணிபுரிந்தார். ஆனால் அவருடைய சிந்தை முழுவதும் நாட்டின் அடிமைத்தனம் தொடர்பான கவலையே நிறைந்து காணப்பட்டது. வெள்ளையருக்கு எதிராக அகிம்சைப் போராட்டங்களை நடத்துவதன் மூலமாக அவர்களை நாட்டைவிட்டுத் துரத்தி விடலாமெனக் காந்தி உறுதியாக நம்பினார். அதைச் செயல் வடிவிலும் காட்டினார். அவருடைய அகிம்சைக்கு வெள்ளையர்கள் மதிப்பளித்திருந்தனர். இதேவேளை நேதாஜி, சுபாஷ் சந்திரபோஸ் போன்றவர்கள் காந்தியின் அகிம்சைப் போராட்டங்களுக்கு ஆதரவு வழங்கவில்லை. ஆயுதப் போராட்டத்தின் மூலமாகவே நாட்டை அடிமைத்தனத்திலிருந்து விடுவிக்கமுடியுமென அவர்கள் திடமாக நம்பினார்கள். வாஞ்சிநாதன், பகத்சிங் போன்றவர்கள் சந்திரபோசின் கொள்கையைக் செயலுருவில் காட்டினார்கள்.

காந்தி தமது அகிம்சைப் போராட்டங்களால் வெள்ளையர்களுக்குப் பெரும் நெருக்கடியை வழங்கினார்.

இதனால் பல தடவைகள் சிறைவாசத்தையும் அனுபவித்தார். இறுதியில் அவரது பேராட்டங்களுக்கு ஈடுகொடுக்க முடியாமல் வெள்ளையர்கள் இந்தியாவைவிட்டுப் பின்வாங்கிச் சென்றனர். இந்தியா பூரண சுதந்திர நாடாக மாறியது. மகாத்மாகாந்தி இந்தியாவின் தந்தையெனப் போற்றப்பட்டார். அவருக்கான மதிப்பு இன்றுவரை இந்திய மக்களிடம் குறைவின்றிக் காணப்படுகிறது.

ஈழத்தமிழர்களின் அகிம்சையை அரசுகள் மதிக்கவில்லை

மகாத்மா காந்தியின் அடிச்சுவட்டைப் பின்பற்றி ஈழத்துக் காந்தியென அழைக்கப்பட்ட தமிழ் அரசுக் கட்சியின் ஸ்தாபகத் தலைவரான தந்தை செல்வநாயகம் தமிழர்களின் உரிமைகளைப் பெறுவதற்காக அகிம்சைப் போராட்டங்களில் ஈடுபட்டார். வெள்ளையர்களிடம் காணப்பட்ட பண்பு சிங்கள ஆட்சியாளர்களிடம் இல்லாததால் அந்தப் போராட்டங்கள் வன்முறைகளைப் பயன்படுத்தி ஒடுக்கப்பட்டன. தமிழர்களின் உரிமைகளும் இன்றுவரை வழங்கப்படவில்லை. இந்த நாட்டைப் பொறுத்தவரையில் அகிம்சைக்கு இடமில்லை என்பதை உணர்ந்தே தமிழ் இளைஞர்கள் ஆயுதங்களைக் கைகளில் தூக்கினார்கள். சுமார் 30 ஆண்டுகளாக ஈழத்து இளைஞர்கள் அரசுடன் போராடினார்கள். இதனால் ஏற்பட்ட இழப்புக்கள் மதிப்பிட முடியாதவை.

அறவழியில் போராடி உரிமை வெல்வது பகற்கனவு

நீண்ட போர் காரணமாக நாடு மீளமுடியாத பின்விளைவுகளைச் சந்தித்து வருகின்றது. பொருளாதாரம் பெரும் சரிவைக் சந்தித்துள்ளது. நாட்டு மக்கள் பொருளாதாரச் சுமைக்கு ஈடுகொடுக்க முடியாது தவிக்கின்றனர். ஆனால் ஆட்சியாளர்களின் மனங்களில் மாற்றம் எதுவும் நிகழவில்லை. பல நாடுகளின் உதவியுடன் விடுதலைப் புலிகளைத் தோற்கடித்த வெற்றிக் களிப்புடனேயே அவர்கள் இன்றும் உள்ளனர். போர் இடம்பெற்றதற்கான காரணங்களை ஆராய்வதற்குக்கூட அவர்கள் விரும்பவில்லை. இந்த நிலையில் சாத்வீகப் போராட்டங்களால் தமிழர்களின் உரிமைகளை வென்றெடுப்பதென்பது பகல்கனவாகவே முடியும். ஆயுதங்களுக்கு அஞ்சாதவர்கள் அகிம்சைக்கு மதிப்புக் கொடுப்பார்களென ஒரு போதுமே எதிர்பார்க்க முடியாது.

ஏற்றுக்கொள்ள முடியாத கருத்து

தற்போது ஏகப்பட்ட பிரச்சினைகளுக்குத் தமிழர்கள் முகம்கொடுத்து வருகின்றனர். இவற்றில் ஒன்றுக்குக் கூடத் தீர்வைக்காண முடியவில்லை. அரசுடன் பல தடவைகள் பேச்சு நடத்திய போதிலும் பயனொன்றும் கிடைக்கவில்லை. இறுதியாக இடம்பெற்ற அரசியல் கைதிகளின் விடுதலை தொடர்பான பேச்சுக்களும் நம்பிக்கை தருவதாகக் காணப்படவில்லை. இந்த விவகாரம் கூட்டமைப்பை பெரும் சிக்கலுக்குள் தள்ளிவிட்டது. இந்த நிலையில் அகிம்சைப் போராட்டங்களை நடத்தியிருந்தால் தமிழர்களுக்கு உரிமைகள் கிடைத்து விடுமெனக் கூறப்படுவதை ஏற்றுக்கொள்ள முடியவில்லை.

அகிம்சை என்ற ஆயுதம் மகாத்மா காந்திக்கு வெற்றியைக் கொடுத்திருக்கலாம். ஆனால் இந்த நாட்டைப் பொறுத்தவரையில் அதை மதிப்பதற்குத் தேவையான தகுதி எவருக்குமே இல்லையென்றுதான் கூற வேண்டும். அவ்வாறு இருந்திருந்தால் தியாக தீபம் திலீபனின் அவலச் சாவு இந்த மண்ணில் நிகழ்ந்திருக்கவே மாட்டாது.

அரச தலைவர் மீதான கொலைச் சதியை அரசு தெளிவுபடுத்த வேண்டும்

சேரலாதன்

அரச தலைவர் மீதான கொலை முயற்சிக்கான சதி தொடர்பான உண்மைகள் நாட்டு மக்களுக்குத் தெரியாமல் மறைத்து வைக்கப்படுவது நல்லதாகத் தெரியவில்லை. நாட்டின் தலைவரைக் கொல்வதற்கான சதித் திட்டம் தீட்டப்படுவதென்பது சாதாரண விடயமல்ல. இந்த நாட்டு மக்கள் அனைவருக்கும் கவலை தரக்கூடியதொரு விடயமாகவும் இது அமைந்துள்ளது. ஆகவே இது தொடர்பாகப் பக்கச் சார்பின்றி விசாரணைகள் நடத்தப்பட்டு உண்மைகளைப் பகிரங்கப்படுத்துவது ஆட்சியாளர்களின் தலையாய கடமையாகும்.

இந்தியாவின் உளவு அமைப்பான 'றோ' தன்னைக் கொலை செய்வதற்குச் சதித் திட்டமொன்றைத் தீட்டியதாக அமைச்சரவைக் கூட்டமொன்றின்போது அரச தலைவர் கூறியதாகத் தகவல்கள் வெளியாகியிருந்தன. ஆனால் பின்னர் அரச தலைவரால் இந்தக் கருத்து மறுத்துரைக்கப்பட்டது. இதற்கு என்ன காரணமென்பது தெரியவில்லை. ஆனால், நாட்டின் தலைவரொருவர் ஒரு கருத்தை வெளியிடும்போது பல தடவைகள் சிந்தித்துப் பார்த்திருக்க வேண்டும். அதிலும் இந்த முக்கியமான விடயத்தில் அவர் முதலில் கூறிய கருத்தையே மக்கள் ஏற்றுக்கொள்வார்கள். இதில் ஏதோ தவறு நடந்துள்ளமை தெளிவாகத் தெரிகிறது. முழுமையாக விசாரணை செய்து உண்மை வெளிப்படுத்தப்பட வேண்டும்

அரச தலைவர் மீதான கொலை முயற்சிக்கான சதி பாரதூரமான ஒன்றொன அவரது ஆலோசகர்கள் கூறியுள்ளனர். இதைக் குறைத்து மதிப்பிடுவதற்குச் சில அரசியல்வாதிகள் முயற்சி செய்வதாகக் குறிப்பிட்ட அவர்கள் இந்தச் சதி தொடர்பாக முழு விசாரணைகள் இடம்பெற்று உண்மைகள் வெளிக்கொணரப்பட வேண்டும் எனவும் தெரிவித்துள்ளனர். அவர்கள் கூறுவதை முழுமையாக ஏற்றுக்கொள்ள வேண்டியுள்ளது. நாட்டில் நிலவுகின்ற அரசியல் குழப்ப நிலையால் அரச தலைவரைக் கொலை செய்வதற்கான அரசியல் சதியொன்று தீட்டப்பட்டிருக்கலாம் எனவும் கூறப்படுகின்றது. ஆனால் பக்கச் சார்பில்லாத விசாரணைகள்மூலமாகவே உண்மைகளை அறிந்து கொள்ள முடியும்.

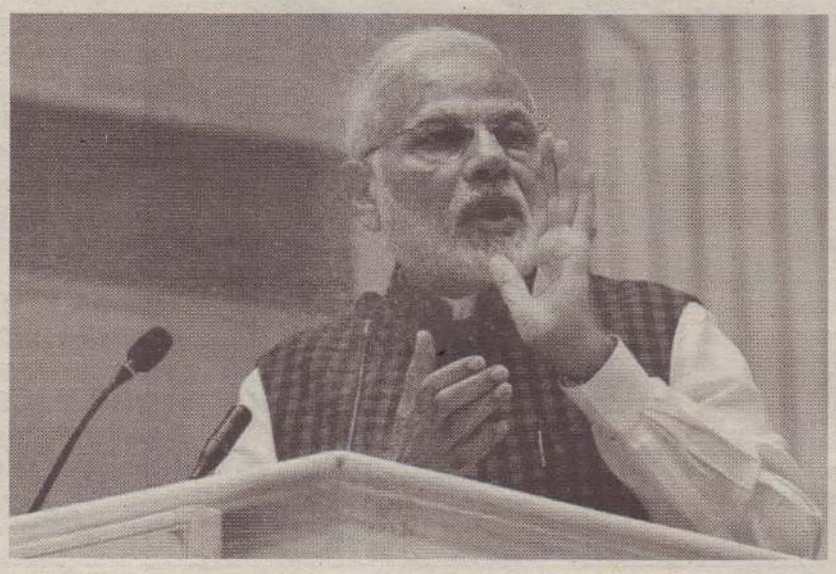

இந்திய உயர்மட்டத்தில் அதிர்ச்சி

அரச தலைவர் மீதான கொலை முயற்சிச் சதியில் இந்தியாவின் பெயரும் இழுக்கப்பட்டமை இந்திய உயர் மட்டத்தில் பெரும் அதிர்ச்சியைத் தோற்றுவித்துவிட்டது. இலங்கைக்கான இந்திய அயலுறவுத்துறை அமைச்சர், அரச தலைவரைச் சந்தித்துப் பேசியதும் இந்தியத் தலைமை அமைச்சர் நரேந்திரமோடி தொலைபேசி வாயிலாக அரச தலைவருடன் பேசியதும் இதை உணர்த்துகின்றன. இதே வேளை இந்திய அரசியல் மட்டத்திலும் இதன் பிரதிபலிப்பைக் காணக்கூடியதாக இருந்தது.

கொலை முயற்சிச் சதியில் இந்தியாவின் பங்கு இருப்பதாகத் தெரிவிக்கப்பட்டமை இந்தியாவுக்கு இழுக்கைத் தேடித் தந்திருப்பதாகவே அங்கு கருதப்படுகின்றது. இந்த நிலையில் முன்னர் வெளிவந்த செய்திகளில் எவ்வித உண்மையும் இல்லையென அரச தலைவர் கூறுமளவுக்கு இந்தியாவின் அழுத்தம் காணப்பட்டிருக்கிறது. இதைத் தொடர்ந்து அரச தலைவரின் பிந்திய அறிக்கை தொடர்பில் இந்தியத் தலைமை அமைச்சர் பாராட்டியதாகத், தகவல்கள் வெளியாகியுள்ளன. ஆனால், இதிலுள்ள உண்மை நிலை தொடர்பாகத் தெளிவில்லாத நிலையில் மக்கள் உள்ளனர்.

கூட்டு எதிரணியினரின் கருத்து

அரச தலைவரைக் கொலை செய்கின்ற அவசியம் இந்தியாவுக்குக் கிடையாதெனக் கூட்டு எதிரணியின் சார்பில் தெரிவிக்கப்பட்டுள்ளது. அதன் முக்கியஸ்தர்களில் ஒருவரான வாசுதேவ நாணயக்கார இதைத் தெரிவித்துள்ளார். கொலைச் சதித்திட்டம் தொடர்பான விசாரணைகளைத் திசை திருப்புவதற்காகவே இவ்வாறான வதந்திகள் பரப்பப்பட்டு வருவதாகவும் அவர் மேலும் தெரிவித்துள்ளார். ஆனால் சதித்திட்டம் வகுக்கப்பட்டதை அவர் மறுக்கவில்லை. இந்த நிலையில் இலங்கைக்கும் இந்தியாவுக்கு இடையிலான நல்லுறவைச் சீர்குலைப்பதற்காகச் சிலர் முயற்சி செய்வதாகவும் இதன் பின்னணியில் நான்கு முக்கியஸ்தர்கள் உள்ளதாகவும் இவர்கள் விரைவில் பகிரங்கப்படுத்தப்படுவார்கள் எனவும் அமைச்சர் மகிந்த சமரசிங்க தெரிவித்துள்ளார். இவர் அரச தலைவரின் தலைமயிலான சிறீலங்கா சுதந்திரக்கட்சியைச் சேர்ந்தவர் என்பது குறிப்பிடத்தக்கது.

சீனா மகிழ்ச்சி தெரிவிக்கும்

சீனாவும், இந்தியாவும் தமது ஆதிக்கத்தை இலங்கையில் நிலை நாட்டுவதற்குப் போட்டி போட்டுக்கொண்டிருக்கும் நிலையில் அரச தலைவர் மீதான கொலைச் சதி தொடர்பாக இந்தியாவின் பெயர் இழுக்கப்பட்டதற்குச் சீனா மகிழ்ச்சியைத் தெரிவித்திருக்குமென நம்பலாம். சீனா பிற நாடுகளுக்குக் கடன்களை வழங்கிவிட்டு அவற்றை அடிமையாக வைத்திருப்பதற்கு எத்தனிப்பதாக அமெரிக்கா மற்றும் மலேசியா நாட்டு அரச தலைவர்கள் கூறியுள்ளமை சீனாவுக்கு அசௌகரியத்தை ஏற்படுத்தவே செய்யும். இலங்கைக்கும் சீனா பெரும் தொகையான கடன்களை வழங்கியுள்ளது.

அம்பாந்தோட்டை துறைமுகத்தைத் தன்வசப்படுத்தியதுடன் கொழும்பு துறைமுக நகரின் அபிவிருத்திப் பணிகளிலும் தீவிரமாக ஈடுபட்டுள்ளது. கொழும்புத் துறைமுகத்தின் கிழக்கு முனையத்தை இந்தியாவுக்கு வழங்குவது தொடர்பில் சர்ச்சைகள் கிளம்பியுள்ள நிலையில் அரச தலைவர் மீதான கொலை முயற்சி சதித்திட்டம் தொடர்பான செய்திகள் வெளிவந்துள்ளமை முக்கியத்துவம் பெறுகின்றது. எது எப்படியிருந்த போதிலும் இந்தச் சதித்திட்டம் தொடர்பான உண்மைகள் மூடி மறைக்கப்படாது மக்கள் முன்பாக வெளிப்படுத்தவேண்டியது அரசின் முக்கிய பொறுப்பாகும்.

ஆசிரியருக்கான கடிதம்

சக மாணவர்களை மன உளைச்சலுக்கு ஆளாக்காதீர்!

தரம் 5 புலமைப் பரிசில் பரீட்சையில் வெட்டுப் புள்ளிக்கு மேல் எடுத்த மாணவர்களுக்கு மாத்திரம் மதிப்பளித்து, ஏனைய சக மாணவர்களை மன உளைச்சலுக்கு ஆளாக்குவது முறையற்றது. தரம் 5 புலமைப் பரிசில் பரீட்சையில் வெட்டுப் புள்ளிக்கு மேல் எடுத்த மாணவர்களை மதிப்பளிக்கின்ற நிகழ்வுகளைப் பாடசாலைகள் மேற்கொண்டு வருகின்றன. இதில் சில பாடசாலைகள் வெட்டுப் புள்ளிக்கு மேல் எடுத்த மாணவர்களுக்குக் கேடயங்கள் மற்றும் ஆசிரியர்களுக்குப் பரிசில்கள், விருந்துபசாரங்கள் என ஏற்பாடுகள் செய்யப்படுகின்றன.

வசதி படைத்த ஒரு சில மாணவர்களின் பெற்றோர் தீர்மானம் எடுத்து ஒரு பிள்ளைக்கு ஐயாயிரம் ரூபா எனத் தீர்மானிக்கப்பட்டுப் பணமும் அறவிடப்படுவதாக அறிய முடிகிறது. இது தொடர்பாகப் பாடசாலை நிர்வாகத்திடம் கேட்டால் தமக்கு இது தொடர்பாக எதுவும் தெரியாது பெற்றோர் தான் இதனை ஒழுங்குபடுத்துவதாகவும் தெரிவிக்கின்றனர். பெற்றோர் கூட்டத்தில் வைத்து சிலர் அதிகூடிய பணத்தை தீர்மானிக்கும் போது வறுமை நிலையில் உள்ள பெற்றோர் மௌனம் சாதிக்க வேண்டிய நிலைக்குத் தள்ளப்படுவதாகவும் தெரியவருகிறது.

இது தவிர, வங்கிகள் பல தமது விளம்பரத்துக்காக வெட்டுப் புள்ளிக்கு மேல் எடுத்த மாணவர்களுக்கு பரிசில்களை வழங்க முன்வந்துள்ளன. வெட்டுப் புள்ளிகளிக்கு மேல் எடுத்த மாணவர்களுக்கு மாத்திரம் கௌரவிப்பு நிகழ்வு நடத்துவது ஒரு அன்னை ஒரு பிள்ளையை வேதனையில் தள்ளி இன்னொரு பிள்ளைக்குப் பாராட்டு விழா நடத்துவது போலாகும். இந்தக் கௌரவிப்பை பாடசாலையில் நடத்துவதற்கு பாடசாலை நிர்வாகம் அனுமதி வழங்கக் கூடாது. எனவே ஒரு சில பெற்றோர் மற்றும் ஆசிரியர்களின் வறட்டு கௌரவத்துக்காக மற்றைய மாணவர்களின் எதிர்காலத்தைச் சிதைக்காதீர்கள். இதுதொடர்பாக சம்பந்தப்பட்ட அதிகாரிகள் கவனம் எடுப்பார்களா?

ஓர் அன்பர்

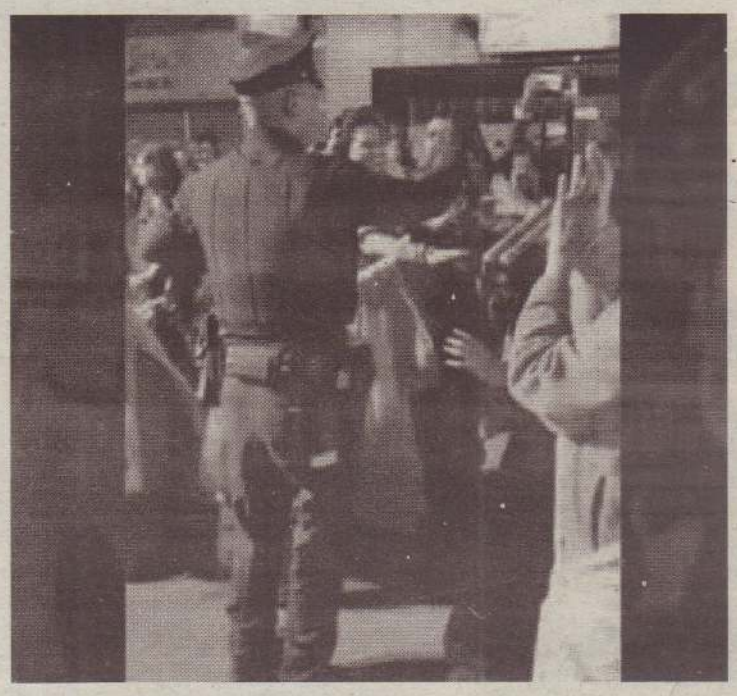

நவராத்திரி நடனமாடிய அமெரிக்கப் பொலிஸ்!

வோசிங்டன்.ஒக்.20

அமெரிக்காவில்உள்ளநியூஜெர்சி மாநிலத்தில்இந்தியாவின்குஜராத் மாநிலத்தைச் சேர்ந்தவர்கள் ஆடிய நவராத்திரி நடனத்தைக் கவனித்துக்கொண்டிருந்த அமெரிக்க பொலிஸ் அதிகாரி ஒருவர் அவர்களுடன் சேர்ந்து உற்சாகமாக நடனமாடியிருக்கிறார். அது சார்ந்தகாணொலிஇணையத்தில் அதிகம்பரப்பட்டுவருகிறது.

இந்துக்களின் முக்கிய பண்டிகைகளில் ஒன்று நவராத்திரிப் பண்டிகை. இலங்கை இந்தியா மட்டுமின்றி, உலகெங்கும் வாழும் இந்துக்கள் இந்தப்பண்டிகையை வெகுவிமர்சையாகக்கொண்டாடி மகிழ்வதுவழமை.

அமெரிக்காவில்உள்ளநியூஜெர்சி மாநிலத்தில் நவராத்திரிப் பண்டிகை மிகவும் உற்சாகமாகக் கொண்டாடப்பட்டுவருகிறது. நவராத்திரியை முன்னிட்டு, அங்கு வசிக்கும் குஜராத்தியர்கள் ஓர் இடத்தில் ஒன்று கூடி நடனமாடி மகிழ்ந்திருக்கிறார்கள்.

அப்போது அங்கு கண்காணிப்புப் பணிக்குவந்தஅமெரிக்கபொலிஸ் காரருக்கும் நடனத்தில் ஆர்வம் வந்துவிட்டது. தன்னுடைய பணியைமறந்து,அவர்கள்ஆடும் அழகைச்சிறிதுநேரம்இரசித்தார். அவர்களது ஆட்டத்தைக் கூர்ந்து கவனித்தவர் சிறிது நேரத்தில் தானும் உற்சாகமாக ஆடி மகிழ்ந்தார்.

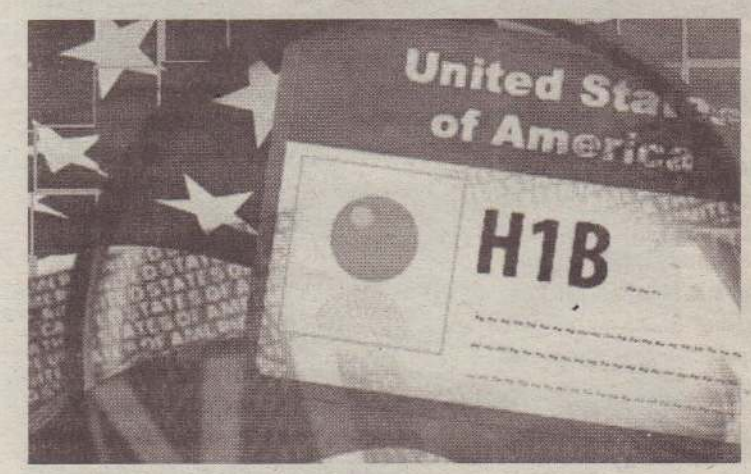

'எச்1பி' நுழைவிசைவில் மாற்றங்கள்

வோஷிங்டன் ஒக். 20

அமெரிக்காவால் வழங்கப்படும் 'எச்1பி' நுழைவிசைவில் மிக முக்கிய மான மாற்றங்களைச் செய்ய உள்ளதாக அந்த நாட்டின் அதிபர் அதிபர் ட்ரம்ப் நிர்வாகம் தெரிவித்துள்ளது.

அமெரிக்காவில் பிற நாட்டினர் தங்கி வேலை செய்வதற்கு, அமெரிக்கா 'எச்1பி' என்கிறநுழைவிசைவைவழங்குகிறது. இந்தநுழைவிசைவுக்கு விண்ணப்பிப்பவர்களின் தொகை காலத்துக்குக் காலம் அதிகரித்துக் கொண்டே செல்கின்றது.

அமெரிக்க அதிபராக ட்ரம்ப் பதவி ஏற்ற பின்னர், 'அமெரிக்க பொருள்களையே வாங்க வேண்டும், அமெரிக்கர்களையே பணிக்கு அமர்த்த வேண்டும்' என்றகொள்கையைத்தீவிரமாகநடைமுறைப்படுத்திவருகிறார். அத்துடன் அமெரிக்காவில் வெளி நாட்டவர் பணியாற்றுவதைக் குறைத்துக்கொள்வதற்கான நடவடிக்கையில் ட்ரம்ப் நிர்வாகம் ஈடுபட்டு உள்ளது.

இதன் காரணமாக 'எச்1பி' நுழைவிசைவுக்கு விண்ணப்பிப்பவர்களின் விண்ணப்பங்கள் முன் எப்போதும் இல்லாத வகையில் நிராகரிக்கப்படுகின்றன.

இந்தநிலையில், எச்1பிநுழைவிசைவுபெறுவதற்கானவரையறைகளை, அமெரிக்க குடிவரவு குடி அகல்வுத்துறை மாற்றியமைக்கப் போவதாகத் தெரிவிக்கப்பட்டுள்ளது.

சிறந்தமற்றும்மிகத்திறமையானவெளிநாட்டவர்கள்எச்1பிநுழைவிசைவைப் பெறும் வகையிலும், அமெரிக்கப் பணியாளர்கள், அவர்களின் ஊதிய விகிதத்தைப் பாதுகாக்கும் வகையிலும் இந்த நடவடிக்கை எடுக்கப்பட இருக்கிறது என அமெரிக்க ஊடகங்கள் பலவும் செய்தி வெளியிட்டுள்ளன.

பத்திரிகையாளர் ஜமால் விவகாரம்

சவூதியை மிரட்டுகிறார் ஆதரவுக் கரம் நீட்டுகிறா

வோசிங்டன். ஒக்.20

சவூதியைச் சேர்ந்த பத்திரிகையாளர் ஜமால் கஷோகிஜி கொல்லப்பட்டிருக்கிறார் என்று நினைக்கிறேன் என அமெரிக்கஅதிபர்ட்ரம்ப்தெரிவித்திருக்கிறார். அண்மைய பத்திரிகையாளர் சந்திப்பில் ட்ரம்ப் கூறும்போது, "ஜமால்கொல்லப்பட்டிருப்பதாகநான் நினைக்கிறேன்.

இந்த வழக்கு அவ்வாறே தெரிகிறது. இது நிச்சயம் வருத்தப்படக்கூடிய செய்தி. ஒருவேளைசவூதித்தலைவர்கள் ஜமாலைக் கொலை செய்ய உத்தரவிட்டிருந்தால் இதற்கான கடுமையான விளைவுகளைச் சவூதி சந்திக்க வேண்டியிருக்கும்" என்று தெரிவித்துள்ளார்.

அமெரிக்க அதிபர் இப்படி ஆவேசம் கொண்டிருக்க, ரஷ்ய அதிபர் புடின் "மாயமான பத்திரிகையாளர் ஜமால் கஷோகிஜி விவகாரத்தில் முழுமையான தகவல் தெரியாத நிலையில் சவுதியுடனான எங்கள் உறவைத் துண்டித்துக்கொண்டால் அதில் எந்த நியாயமும் இல்லை" என்று தெரிவித்திருக்கிறார். சவூதி பத்திரிகையாளர் ஜமால்மாயமானவழக்கில்சவுதிதான் அவரைமுன்விரோதம்காரணமாகக் கொன்றதுஎன்றுதுருக்கிசிலஆதாரங்களை வெளியிட்டது. இதனைத் தொடர்ந்து சவூதியை பிரிட்டன் உள்ளிட்ட நாடுகள் கடுமையாக விமர்சித்தன. சவுதியின்நட்புநாடான அமெரிக்காவும் இந்த வழக்கில் சவுதி தான்நிரபராதிஎன்றுநிரூபிக்கவேண்டியகட்டாயத்தில்உள்ளதுஎன்றுவலியுறுத்திவருகின்றது.

இதுவரை இந்த விடயத்தில் அமைதி காத்து வந்த ரஷ்யா அதன் அதிபர் புதின் இதுகுறித்து இப்போது இப்படித் தெரிவித்திருக்கிறார். "சவுதிபத்திரிகையாளர்ஜமால்கசோகிஜிவிவகாரத்தில் என்ன நடந்தது என்று எங்களுக்கு இதுவரைத் தெரியாது. போதிய தகவலும் கிடைக்கவில்லை. அவ்வாறு இருப்பின் நாங்கள் எப்படிச் சவுதியுடனானஉறவைத்துண்டித்துக்கொள்ள முடியும். ஜமால்காணாமல்போயிருப்பது கவலை அளிக்கிறது. இது குறித்த முழுமையானதகவலுக்காகநாங்கள் காத்திருக்கிறோம்" என்று புடின் மேலும்தெரிவித்துள்ளார்.

பின்னணி

கொலை செய்யப்பட்டிருப்பதாகக் கருதப்படும் ஜமால் அமெரிக்காவிலுள்ள 'வோஷிங்டன் போஸ்டில்' சவூதி அரசைவிமர்சித்தும்குறிப்பாகஅதன் இளவரசர் முகமது பின் சல்மானை விமர்சித்தும் கட்டுரைகளை எழுதி

தென் கொரியாவிடமிருந்து அழைப்

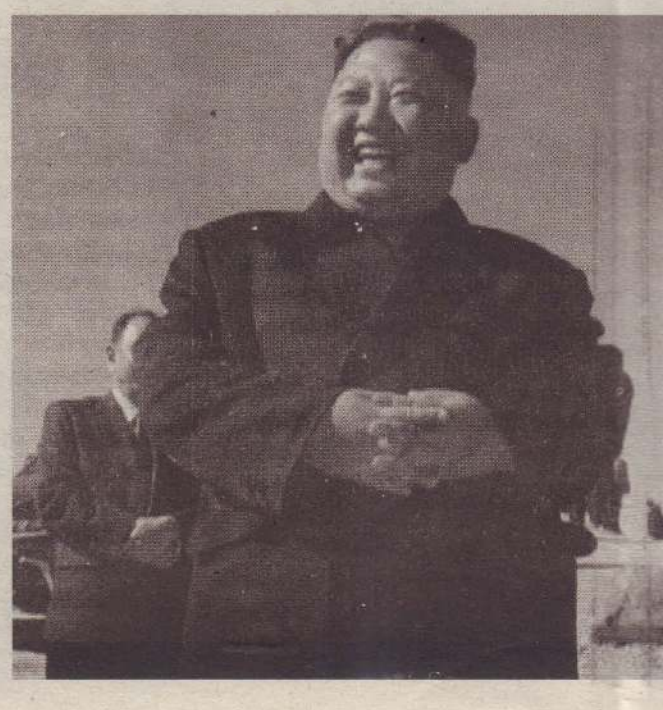

வத்திக்கான். ஒக்.20

வடகொரியாவுக்கு வருகை தருமாறு பாப்பரசர் பிரன்சிஸ் சுக்கு வட கொரிய அதிபர் கிம் ஜேங் உன் விடுத்த அழைப்பைத் தென் கொரிய அதிபர் மூன் பாப்பரசரிடம் கையளித்திருந்தார்.

அந்த அழைப்பை மகிழ்ச்சியுடன் பாப்பரசர் ஏற்றுக்கொண்டார். கிட்டத்தட்ட 35நிமிடங்கள் வரை நீடித்த இந்தச் சந்திப்பு வரலாற்று முக்கியமானதாகக் கருதப்படுகிறது.

கிறிஸ்தவ மதகுரு ஒருவரை நிரந்தரமாகத் தங்குவதற்கு இதுவரைவடகொரியாஇடமளித்ததில்லை. ஆனால், அங்கு கிறிஸ்தவர்கள் வாழ்கிறார்கள்.

அவர்கள்எப்படித்தங்களுடைமதவழிபாடுகளைமேற்கொள்கிறார்கள் என்ற விவரங்கள் எவையும் பன்னாட்டுக் கிறிஸ்தவ அமைப்புக்களுக்குச் சரிவரத் தெரியாத நிலையில்தான் பாப்பரசரை வடகொரியா தனது நாடடுக்கு அழைத்திருக்கிறது.

வடகொரியாவுக்கானஅவருடையஇந்தமுதலாவதுபயணத்தில் இரண்டு கொரிய நாடுகளும் இணைவதையிட்டு அவர் தனது மகிழ்ச்சியை வெளியிட்டிருக்கிறார்.

"இந்த முயற்சியை இடைநிறுத்தாமல் முன்னெடுத்துச்செல்லுங்கள்" என்று அவர் ஆசியும் வழங்கியிருக்கிறார்

ஆப்கானிஸ்தானில் பட்டினி அதிகரிப்பு

போரைவிட மோசமாகப் பாதிக்கின்றது வறட்சி

காபூல். ஒக். 20

ஆப்கானிஸ்தானில் கடுமையான வறட்சி நிலவிவருகிறது. அங்குள்ளமக்களின்வாழ்க்கையைஅதுமிகமோசமாகப்பாதித்துள்ளது. பலரை இடம்பெயரச்செய்துள்ளது.

இடம்பெயர்ந்த மக்களிடையே பெரும் மனிதாபிமான நெருக்கடியை உருவாக்கி உள்ளது. அரசுக்கும்தலிபான்களுக்கும்இடையேயான போர் காரணமாக இடம்பெயர்ந்தவர்களை விட வறட்சியின் காரணமாகத் தங்களின்வசிப்பிடங்களைவிட்டுப்பாதுகாப்பான இடங்களுக்கு இடம்பெயர்ந்தவர்கள் தான் அங்கு அதிகம்.

பல ஆண்டுகாலமாகத் தொடர்ந்து வந்து கொண்டிருக்கும் அங்குள்ள உள்நாட்டுப் போரை இந்தக் கடுமையான வறட்சி வென்றிருக்கிறது என்கிறார்கள் அரசியலவதானிகள்.

"நாங்கள்பசிதாகத்தில்இருக்கிறோம். எங்கள் வீடுகளிலிருந்து இடம்பெயரும்போது எங்களால் முடிந்ததை எடுத்து வந்தோம். அதில் பலவற்றை வரும் வழியிலேயே இழந்து விட்டோம். எங்களிடம் இப்போது எதுவும் இல்லை. என்மனைவியும் இருசகோதரரும் இறந்துவிட்டார்கள்." என்று கண்ணீருடன் ஆப்கானிஸ்தான் வாசி ஒருவர் தெரிவிப்பதைப் பன்னாட்டு ஊடகங்கள் வெளிப்படுத்தியுள்ளன.

வடக்கு மற்றும் மேற்கு ஆப்கானிஸ்தானில் வறட்சியின் காரணமாக ஏறத்தாழ 2இலட்சத்து60ஆயிரம்பேர்தங்கள்வசிப்பிடங்களிலிருந்து குடிபெயர்ந்துள்ளனர். பன்னாட்டுப் படைகள்அங்குபோர்நடவடிக்கையைநிறுத்தியதும் வன்முறைச் சம்பவங்கள் உயர்ந்துள்ளன. இப்போது அங்கு நிலவிவருகின்ற கடும் வறட்சியால் மக்கள் பாதிக்கப்படுகிறார்கள்.

பாதிக்கப்பட்ட 2.2 மில்லியன் மக்களுக்கு உதவுவதற்கு 34.6 மில்லயன் டொலர் நிதி ஒதுக்கிஉள்ளதுஐ.நா.ஐ.நாவின்பன்னாடு உணவுத் திட்டம். அங்கு எடுத்து வரும் உணவு வழங்கும் செயற்பாடுகளில் தங்கள் பெயரைப் பதிந்து கொள்வதற்கு துயருடன் நீண்ட வரிசையில் காத்து நிற்கிறார்கள் மக்கள். போரால்பலதுன்பங்களைஅனுபவித்து வரும் மக்களின் வாழ்வில் இந்த வறட்சியும் மோசமான தாக்கத்தை ஏற்படுத்தி உள்ளது என்பது குறிப்பிடத்தக்கது.

மொறாக்கோவில் இருந்து அதன் வட பகுதியை நோக்கிப் பயணித்த தொடருந்து விபத்துக்குள்ளாகியிருக்கிறது. அதன்போது 7பேர் சாவடைந்தும், 80பேர்பலத்தகாயங்களுக்குஉள்ளாகியும்இருக்கிறார்கள். விபத்தின்போது பயணிகளின் இருக்கைகள்இடம்பெயர்ந்ததாலும், யன்னல்கண்ணாடிகள் உடைந்ததாலும், பலர் இறந்தும், காயமுற்றும்உள்ளனர்.

தொடருந்துப் பொட்டிகளுக்கு இடையே சிக்கியுள்ளவர்களைமீட்டெடுப்பதில்இராணுவமும்அந்தப்பகுதி மக்களும்மும்முரமாகச்செயற்பட்டுவருகின்றனர். விபத்துக்கான காரணம் இன்னமும் கண்டறியப்படவில்லை. விபத்து இடம்பெற்றபோது பூகம்பம் ஏற்பட்டதுபோன்றசத்தம்கேட்டதாகஅந்தப்பகுதிமக்கள் குறிப்பிட்டிருக்கின்றனர்.

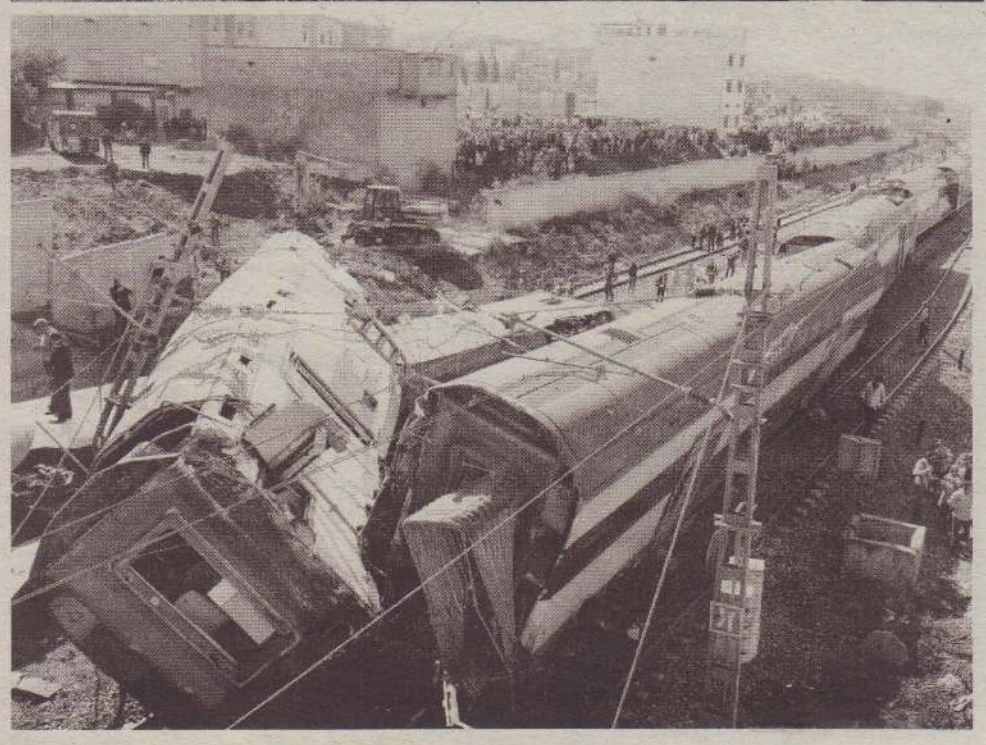

...தம்

...ார் ட்ரம்ப்

...ார் புடின்

வந்தார். துருக்கியைச் சேர்ந்த பெண்ணை ஜமால் திருமணம் செய்யவிருந்த நிலையில், கடந்த வாரம் துருக்கியின்இஸ்தான்புல்நகரிலுள்ள சவூதித் தூதரக அலுவலகத்துக்குச் சென்றவர் காணாமல்போனார்.

இந்த வழக்குத் தொடர்பாகச் சவூதியைச் சேர்ந்த 15 பேரின் பெயரை வெளியிட்டு ஜமாலை சவூதிதான் கொலை செய்திருக்கிறது என்று துருக்கி உறுதியாகக் கூறியது டன், இதற்கான கானொலி மற்றும் ஒலிப்பதிவுஆதாரத்தைத்துருக்கிவெளியிட்டிருந்தது. இதைச் சவூதி மறுத்து வந்தது.

இதுகுறித்து அமெரிக்க அதிபர் கூறுகையில்சவூதிபொறுப்புக்கூறவேண்டும் என்றிருந்தார். அத்தோடு அமெரிக்க அயலுறவுத்துறை அமைச்சரையும் சவூதிக்கு அனுப்பியிருந்தார்.

இந்தநிலையில்தான் "பத்திரிகையாளர் ஜமால் கசோக்கி சவூதி அரேபியாவால் கொலை செய்யப்பட்டிருந்தால், அந்தநாட்டின்மீதுகடுமையானநடவடிக்கை எடுக்கப்படும்" எனட்ரம்ப்எச்சரித்திருக்கிறார். புடின்சவூதிக்குஆதரவு அளிக்கப்போவதாகக் குறிப்பிட்டுள்ளார்.

...ழ்பை ஏற்றார் பாப்பரசர்

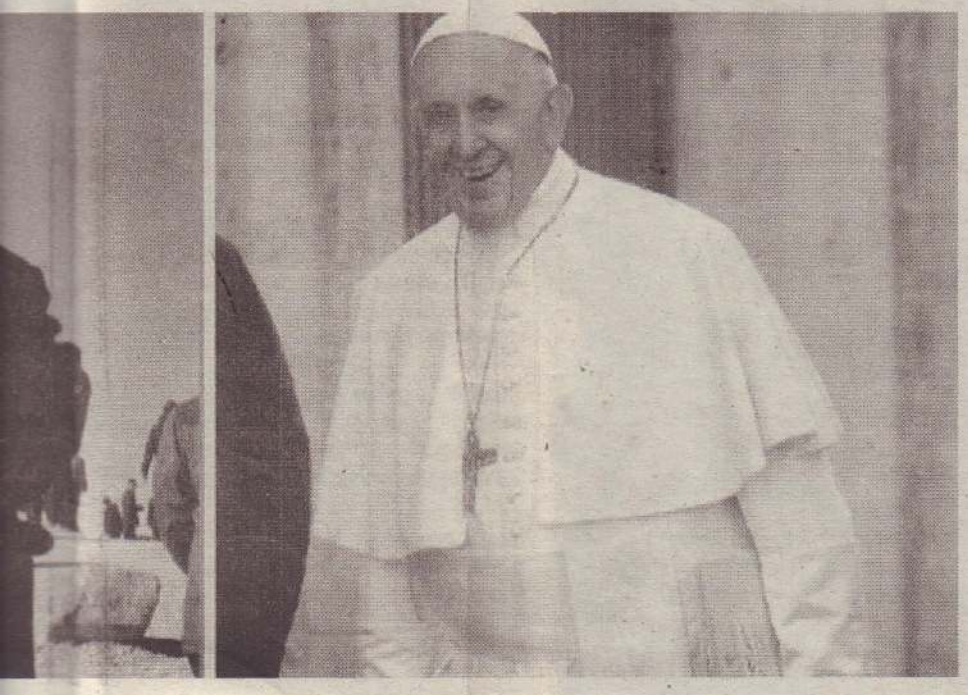

சமந்தாவின் பதிலால் வருத்தமடைந்த ரசிகர்கள்!

நடிகர் விஜய் சேதுபதி மற்றும் த்ரிஷா நடிப்பில் வெளியான படம் 96. இந்தப் படம் ரசிகர்களிடையே நல்ல வரவேற்பைப் பெற்றுள்ளது. இந்தநிலையில், இந்தப்படம் தெலுங்கில் மறுதயாரிப்புச் செயப்படவுள்ளதாகவும் அதில் சமந்தா நடிக்கவுள்ளதாகவும் கூறப்பட்டது.

ஆனாலும் சமந்தா இது தொடர்பில் மறுப்புத் தெரிவித்துள்ளார். மேலும், த்ரிஷாவின் நடிப்பை பாராட்டியுள்ள அவர் "என்ன ஒரு நடிப்பு. கடினமான கதாபாத்திரத்தை மிகச்சிறப்பாகச் செய்திருக்கிறீர்கள். இப்படித் தொடர்ந்து பல படங்களில் பணியாற்ற இறைவன் அருள் புரியட்டும்" என்று தெரிவித்துள்ளார்.

எனக்குப் பிடிச்ச
மாதிரி நீ இருந்தால்
உனக்குப் பிடிச்ச
மாதிரி நான்
இருப்பேன் - **காதல்**
உனக்குப் பிடிச்ச
மாதிரி நீ இரு
அதுதான் எனக்கு
பிடிக்கும் - **நட்பு**

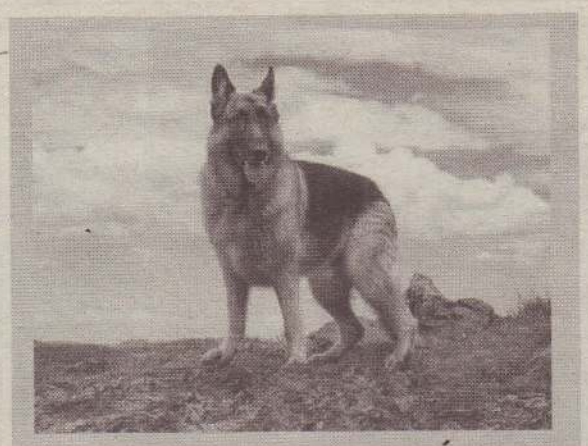

படித்ததும் சிரித்தது

ஒருவருக்கு அவர் மனைவி வளர்க்கிற நாயைக் கண்டாலே எரிச்சலாக இருந்தது. ஒரு நாள் அதைக் காரில் ஏற்றிக்கொண்டு போய், இரண்டு கிலோமீற்றர் தொலைவில் இருந்த ஒரு பூங்காவில் விட்டு விட்டுவந்தார். ஆச்சரியம்..!அவருக்குமுன்பாகவே வீட்டில் இருந்தது அந்த நாய்..!!

கோபமடைந்தவர் அடுத்த நாள் அந்த நாயைப் பத்து கிலோமீற்றர் தொலைவில் இருந்த ஒரு மைதானத்தில் விட்டு விட்டு வேறு வேறு சாலைகள் வழியாக வீடு திரும்பினார்.

மறுபடியும் ஆச்சரியம்... வீட்டில் நாய்..!!

மூன்றாம் நாள்

ஒரு முடிவோடு புறப்பட்டவர், காரை எங்கெங்கோ செலுத்தினார். வழியில் குறுக்கிட்ட ஆற்றைக் கடந்தார். ஒரு பாலத்தின் மேல் ஏறி இறங்கினார்.

இடப் பக்கம் திரும்பினார். வலப் பக்கம் வளைந்தார். இப்படியாக நீண்ட தூரம் பயணம் செய்து ஒரு தெருவில் அந்த நாயை விட்டுவிட்டு வேகமாக காரைத் திருப்பிக் கொண்டு வீடு நோக்கிப் புறப்பட்டார். வழியில் ஓரிடத்தில் காரை நிறுத்தி, மனைவிக்கு போன் செய்து, "உன் நாய் வீட்டில் இருக்கிறதா..?" என்று கேட்டார். இருக்கிறதே..! ஏன் கேட்கிறீர்கள்..? என்றார் மனைவி. அதற்கு அவர் "அந்த நாய் கிட்டே போனைக் கொடு..!! வீட்டுக்கு வழி தெரியலே எனக்கு..!" என்றார்.

சூடோகு

நேற்றைய விடை

4	8	2	7	3	1	9	5	6
6	5	1	2	9	8	3	7	4
7	3	9	4	6	5	1	2	8
5	7	6	8	2	3	4	1	9
1	9	8	5	4	6	2	3	7
2	4	3	1	7	9	8	6	5
9	1	5	6	8	2	7	4	3
3	2	4	9	5	7	6	8	1
8	6	7	3	1	4	5	9	2

2			4		9		8	
							1	6
	1	9		6				
			2	8		1		
	9	1				6	2	3
		5						
				3		2	7	
9	6							
	4		9		8			1

இன்றைய நாள்

மேடம்: மனதில் உற்சாகம் நிலைத்திருக்கும். தொழில், வியாபாரத்தில் வளர்ச்சி உருவாகும். மேலதிக வருமானத்தால் சேமிப்பு உயரும். வழக்கு, விவகாரங்களில் சாதகமான தீர்வு வந்து சேரும்.

இடபம்: மனதில் சிறுகுழப்பம் ஏற்பட்டு மறையும். நவீன மாற்றத்தால் தொழில், வியாபாரத்தில் வளர்ச்சி காண்பீர்கள். பணவரவு சீராகும். வெகுநாள் காணாமல் தேடிய பொருள் விடாமுயற்சியால் கிடைக்கும்.

மிதுனம்: எவருக்கும் தேவையற்ற வாக்குறுதி தர வேண்டாம். தொழில், வியாபாரத்தில் இடையூறுகளை தாமதமின்றி சரி செய்யவும். பண வரவு சீராக இருக்கும்.

கடகம்: சமயோசிதமான செயலால் நன்மை காண்பீர்கள். தொழிலில் வளர்ச்சி அதிகரிக்கும். நிலுவைப்பணம் வசூலாகும். உறவினர்களின் வருகையால் மகிழ்ச்சி கூடும். அரசியல்வாதிகள் பதவி பெற அனுகூலம் உண்டு.

சிங்கம்: உங்கள் வாழ்வில் கூடுதல் வளம்பெற புதிய வாய்ப்பு உருவாகும். தன்னம்பிக்கையுடன் பணிகளில் ஈடுபடுவீர்கள். தொழில், வியாபாரத்தில் இலாபம் அதிகரிக்கும்.

கன்னி: உங்களின் நற்செயலை சிலர் பரிகாசம் செய்யலாம். தொழில், வியாபாரம் செழிக்க விடாமுயற்சி தேவைப்படும். பணவரவு ஓரளவு இருக்கும். சொத்து, ஆவணம் பிறர் பொறுப்பில் தரக் கூடாது.

துலாம்: பரபரப்புடன் பணியாற்றுவீர்கள். தொழில், வியாபாரம் சார்ந்த குறைகளை சரிசெய்வதால், எதிர்பார்த்த வளர்ச்சி உருவாகும். சிறு அளவில் கடன் வாங்க நேரிடலாம். பணியாளர்கள் பணிச்சுமைக்கு ஆளாவர்.

விருச்சிகம்: மனதில் தெய்வ நம்பிக்கை மேலோங்கும். தொழிலில் தேவையான மூலதனத்துடன் அபிவிருத்திப்பணி செய்வீர்கள். இலாபம் அதிகரிக்கும்.

தனுசு: உறவினரின் பேச்சால் அதிருப்தி கொள்வீர்கள். தொழில், வியாபாரத்தில் திட்டமிட்ட பணிகளில் தாமதம் ஏற்படலாம். பணவிஷயத்தில் விழிப்புடன் இருக்கவும்.

மகரம்: எதிர்கால வளர்ச்சிநோக்கில் புதிய திட்டம் உருவாக்குவீர்கள். தொழில், வியாபார வளர்ச்சியால் பணவரவு அதிகரிக்கும். பணியாளர்கள் சலுகை பெற்று மகிழ்வர்.

கும்பம்: மனதில் குழப்பம் ஏற்பட்டு மறையும். தொழில், வியாபாரத்தில் ஓரளவுக்கு இலாபம் இருக்கும். அவசர தேவைகளுக்கு சேமிப்பு பணம் கரையும்.

மீனம்: தடைகளை முறியடிக்க புதிய உத்திகளை கையாள்வீர்கள். தொழிலில் உற்பத்தி, விற்பனை சிறக்கும். இலாபம் உயரும். பணியாளர்களுக்கு நிர்வாகத்திடம் எதிர்பார்த்த சலுகை கிடைக்கும்.

1

நண்பனிடம் செல்ல எறும்புக்கு வழிகாட்டுவோம்

தெளிவு

எட்டாம் வகுப்புப் படிக்கும் சிவம், விநாயகம், பரமு ஆகிய மூவரும் நெருங்கிய நண்பர்கள். இவர்களுள் சிவம் படிப்பில் கெட்டிக்காரன். அவன்தான் வகுப்பில் முதன்மை மாணவன். விநாயகத்துக்கு வெண்கல மணி போன்ற கணீரென்ற இனியகுரல். பாடுவதில் அவனுக்கு நிகர் அவனேதான். பரமுவோ விளையாட்டில் வீராதிவீரன். ஒரு மாலைநேரம் நண்பர்கள் மூவரும் மகிழ்ச்சியாகப் பேசிக் கொண்டிருந்தனர். அப்போது படிப்புப் பாட்டு, விளையாட்டு ஆகியவற்றில் எது தலைசிறந்தது என்றான். விளையாட்டில் திறமைசாலியாக விளங்கும் பரமுவோ "விளையாட்டே மிகவும் சிறந்தது" என்றான். பாடுவதில் தேர்ந்த விநாயகமோ "பாட்டுத்தான் உயர்ந்த கலை" என்றான். சிவமோ "படிப்பே" என ஆணித்தரமாக அடித்துக் கூறினான்.

மூவருமே அவரவர் கட்சிக்காக அழுத்தந் திருத்தமாக வாதாடினர். யாரும் விட்டுக் கொடுப்பாக இல்லை. எனவே எந்தவொரு முடிவுக்கும் வரமுடியாமல் திணறினர். தமது சந்தேகத்தை தமிழாசிரியரிடம் கேட்டுத் தீர்த்துக் கொள்வதே நல்லது என்று மூவரும் ஒரு மனதாகத் தீர்மானம் செய்தனர்.

தமிழ் வகுப்பு நடைபெற்றுக் கொண்டிருந்த போது சிறிது அவகாசம் கிடைக்கவே ஆசிரியரிடம் தங்கள் பிரச்சினையை எடுத்துகூறினான் சிவம். அனைத்தையும் அமைதியாகக் கேட்ட தமிழாசிரியர் "ஒரு மனிதனுக்கு உணவு, உடை, உறைவிடம் முதலியவை அடிப்படைத் தேவைகளாக எப்படி அமைந்துள்ளனவோ அப்படித் தான் படிப்பும் பாட்டும் விளையாட்டும் சம அளவு முக்கியத்துவம் வாய்ந்தவை" என்றார்.

"இன்னும் புரியும்படி நன்றாக விளக்கிக் கூறுங்கள் ஐயா" எனப் பணிவாகக் கேட்டனர் மாணவர்கள்.

"சரி... ஓர் உடலுக்கு கண்கள் முக்கியமா? செவிகள் முக்கியமா? இல்லை வாய் தானா? என்று கேட்டால் என்ன பதில் கூறுவீர்களா? தனித்தனியே மூன்றும் சிறப்பான பணிகளைச் செய்வதால் தானே மனிதன் முழுமை அடைய முடிகிறது? அதுபோலத்தான் நீங்கள் எழுப்பியுள்ள பிரச்சினையும். இவற்றில் இம்மியளவும் ஒன்றுக்கொன்று வித்தியாசமே காண முடியாது" என்றார் தமிழாசிரியர்.

உடலுறுப்புக்கள் ஒவ்வொன்றும் ஒவ்வொரு வகையில் சிறப்பானவை. இவற்றில் ஒன்று சிறந்தது. இன்னொன்று சிறுமையானது எனக் கூற இயலாது என்பதை எடுத்துக் காட்டுடன் எளிமையாக ஆசிரியர் விளக்கிக் கூறியதைக் கேட்ட மாணவர்கள் தெளிவு பெற்றனர்.

நுண்கிருமிகள்

மனிதர்கள், விலங்கு, தாவரம் முதலான உயிரினங்களுக்கு நோய்களை உண்டாக்கும் நோய்க் கிருமிகளில்வைரசுகள்ஒருவகை. இக்கிருமிகள் மிக நுண்ணியவை. எலெக்ட்ரான் மைக்ராஸ் கோப்களினால்தான் இவற்றைப் பார்க்க முடியும். வைரசுகள் உயிர் உள்ளனவா? உயிரற்றனவா? என்பது இன்னும் கண்டுபிடிக்கப்படவில்லை. எனினும் உயிருள்ள உயிரணுக்களில் மட்டுமே இவை வாழ்கின்றன என்று கண்டுபிடிக்கப்பட்டிருக்கின்றது.

அண்மையில் இவற்றில் சுவாசம் நடைபெறுவதற்கான அறிகுறிகள் கண்டறியப்பட்டுள்ளன. வைரசுகள் ஒரு படிகம் போலக் காணப்படும். இதற்கு ஓர் உட்கரு உள்ளது.

வைரசுகள் உருவில் நுண்ணியவையாயினும் அவற்றினால் உண்டாகும் கேடு மிகப் பெரியது.

வாய், மூக்கு , காது திறந்த புண்கள் என்பவைற்றினூடாக இவை உடலுக்குள் நுழைகின்றன. உயிரணு

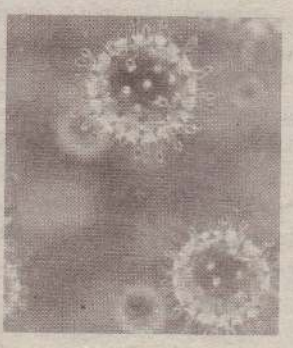

விலுள்ள உயிர்ப்பொருளை உறிஞ்சிக் கொண்டு பல்லாயிரக்கணக்கில் பெருகுகின்றன. இதனால் இளம்பிள்ளைவாதம், தடிமன், மஞ்சள்க் காய்ச்சல், கக்குவான் முதலிய நோய்கள் உண்டாகின்றன.

விலங்குகளுக்கு கோமாரிக் காய்ச்சல் , வயிற்றோட்டம் ஏற்படுகின்றன. தாவரங்களுக்கு இலைச் சுருட்டை, செடிச்சுருள் நோய்கள் உண்டாகின்றன.

பழமொழிகள்

பணம் பந்தியிலே குணம் குப்பையிலே

காசுள்ளவனக்குக் கொண்டாட்டம்
காசில்லாதவனுக்குத் திண்டாட்டம்

பணக்காரன் பின்னும் பத்துப் பேர்
பைத்தியக்காரன் பின்னும் பத்துப்பேர்

பணம் என்றால் பிணமும் வாயைப் பிளக்கும்

ஈட்டி எட்டினவரை பணம் பாதாளம் வரை

பணம் பத்தும் செய்யும்

இந்தியக் குடியரசின் மாநிலங்கள்

மாநிலங்கள்	தலைநகர்
1.ஆந்திரப் பிரதேசம்	ஹைதராபாத்
2.அருணாசலப்பிரதேசம்	இடாநகர்
3. அஸ்ஸாம்	திஸ்பூர்
4.பிஹார்	பாட்னா
5. கோவா	பனஜி
6. குஜராத்	காந்திநகர்
7.ஹரியானா	சண்டிகர்
8. ஹிமாசலபிரதேசம்	சிம்லா
9.ஜம்மு காஷ்மீர்	ஸ்ரீநகர்/ ஜம்மு
10.கர்நாடகா	பெங்களூர்
11.கேரளம்	திருவனந்தபுரம்
12. மத்திய பிரதேசம்	போபால்
13. மகாராஸ்டிரா	பம்பாய்
14. மணிப்பூர்	இம்பால்
15. மேகாலயா	ஷில்லாங்
15. தமிழ்நாடு	சென்னை
16.மேற்கு வங்காளம்	கல்கத்தா

பூனை

01. இனிப்பில் சுவையை அறிய முடியாத விலங்கு பூனை.
02. பூனைகளால் நிறங்களைப் பார்க்க முடியாது.
03. பூனைக்கு முன்னங்காலில் 10 விரல்களும் பின்னங்காலில் 8 விரல்களும் உண்டு.
04. பூனை இரையை அப்படியே விழுங்கும். மெல்லுவது இல்லை.
05. பூனைக்கு 30 பற்கள் உண்டு.
06. பூனை முகத்தில் காணப்படும் மீசையைக் கொண்டுதான், தான் செல்லும் வழியை அறிந்து கொள்கிறது.
07. பூனை தன் தலையை சொறிந்து கொள்வதற்கு முன்னங்கால்களைப் பயன்படுத்தாது தனது பின்னங்கால்களைத்தான் பயன்படுத்தும்.
08. வாலில்லாத பூனைகள் உள்ள நாடு ஜஸ்லாந்து.

வதந்தி

வதந்தி ஒருவரின் வாழ்க்கையையே பாதிக்கும் அளவுக்கு ஆற்றல் கொண்டது. ஒருவரைப் பற்றி நல்லவிதமாக உங்களால் ஒன்றும் சொல்ல முடியவில்லையென்றால், அவரைப் பற்றி எதையுமே சொல்லாதீர்கள். நம் வாய்க்கு நாம்தான் எஜமானனாக இருக்க வேண்டும்.

அப்போதுதான் நாம் சொல்லும் வார்த்தைகளுக்கு நாம் அடிமைகளாக மாறாமல் இருப்போம். உண்மையில், வதந்தி என்பது ஒரு திருடனைவிட மோசமானது.

ஏனென்றால், அது ஒரு மனிதனின் மதிப்பு, மரியாதை, கண்ணியம், நல்ல குணம் அனைத்தையும் களவாடி விடுகிறது. அவற்றை அந்த மனிதருக்கு யாராலும் திரும்பத் தர முடியாது.

ஒன்றை நினைவில் வைத்துக்கொள்ளுங்கள்... உங்கள் நடை தடுமாறினால், எப்படியாவது அதைச் சரிசெய்து விடலாம்; உங்கள் நாக்குத் தடுமாறினால், உங்கள் வார்த்தைகளை திரும்ப மீட்கவே முடியாது."

அன்பிற்கும் உண்டோ அடைக்குந்தாழ்!

உயிரும் உடலும்போல் அன்பும் செயலும் இணைந்திருக்க வேண்டும்

மனவெழுச்சி என்பது, 'மனிதன் கொண்டுள்ள இயற்கையான இயல்பின் விளைவாக ஏற்படும் உணர்வு' எனப் பொருள் கொள்ளப்படுகின்றது. இவை சூழ்நிலையில் ஏற்படும் துண்டல்களுக்கு ஏற்பவே செயற்படுகின்றன. இத்தகு மனவெழுச்சிகள் தாக்கத்தை ஏற்படுத்தக் கூடியவையாக விளங்குகின்றன. மனவெழுச்சிகள் எவ்வாறு செயற்பாடுகளுக்கு அதாவது, நடத்தைகளுக்கு உந்துதலாக அமைகின்றதோ அவ்வாறே மெய்ப்பாடுகளையும் ஏற்படுத்துகின்றன.

மனவெழுச்சி

இந்த மனவெழுச்சி ஏற்படுவதற்கு முதன் முதலில் உயிரினங்கள் உணரக்கூடிய துண்டல் கிடைக்கப்பெற வேண்டும். ஏதாவதொரு தூண்டல் காரணமாக ஏற்படும் உணர்வே மனவெழுச்சியின் ஆரம்ப நிலையாகும். அந்தவகையில் 'புலோமின்' என்பவர், 1985 ஆம் ஆண்டு மனவெழுச்சியை விஞ்ஞான ரீதியாக ஆய்வு செய்து பின்வருமாறு விளக்கியுள்ளார். அதாவது, துண்டல் காரணமாக ஒரு உயிரியில் இரண்டுவிதமான மாற்றங்கள் ஏற்படுகின்றன. அவை, "உடல் மாற்றமாகவும் (அகரீதியான துலங்கல் - துண்டல், துலங்கல் செயற்பாடுகள்), உளவியல் மாற்றமாகவும் (அறிவு சார்ந்த எதிர்த்தாக்கம் -அகம்சுரக்கம் சுரப்பியின் தொழிற்பாடு) அமைந்திருக்கும்" எனக் கூறுகின்றார்.

மனவெழுச்சிசார் பண்புக்கூறுகள்

அந்தவகையில் குழந்தைகளிடம் காணப்படுகின்ற மனவெழுச்சிசார் பண்புகளாக, "கோபம், மகிழ்ச்சி, கவலை, எதிர்பார்ப்பு, ஏமாற்றம், அவமானம், பொறாமை, குரோதம், அச்சம், மரியாதை, அதிர்ச்சி, தனிமை, பதற்றம், வெட்கம், நன்றி, பெருமை, சோர்வு, உற்சாகம்" போன்றவற்றைக் குறிப்பிடலாம். இவ்வாறான மனவெழுச்சிப் பண்புகளைக் கொண்ட குழந்தைகள் சமூகத்தின் மத்தியில் பல்வேறு வகையான நடத்தைக் கோலங்களை வெளிக்காட்டுகின்றன. இந்த நடத்தைக் கோலங்கள் நேர்மறையான நடத்தைக் கோலமாகவோ அல்லது எதிர்மறையான நடத்தைக் கோலமாகவோ அமையலாம்.

ஒருவர் மனவெழுச்சி சார்ந்த நேரான அல்லது எதிரான நடத்தைக் கோலங்களை சமூக வெளியில் வெளிப்படுத்துவதால், குழந்தைப் பருவத்தில் ஓர் குழந்தைக்கு பெற்றோரும் ஏனையவர்களும் ஊட்டிய அன்பின் வகைமாதிரி எவ்வாறு செல்வாக்குச் செலுத்துகின்றது அல்லது நடத்தையைத் தீர்மானிக்கின்றது என்பதை நோக்குதல் வேண்டும்.

பெற்றோர்கள் அனைவரும் தங்களது குழந்தைகள் மீது எப்போதும் அன்பு வைத்திருப்பார்கள் என்பதில் எந்தவித மான மாற்றுக் கருத்துகளுக்கும் இடமில்லை என்கிற போதிலும், அநேகமானவர்கள் அந்த அன்பை பிள்ளைகளிடத்தில் வெளிக்காட்டாமல் விட்டுவிடுகின்றனர். அது ஒரு தவறான செயற்பாடாகும். ஏனெனில் குழந்தைகளிடத்தில் அன்பை வெளிப்படுத்தும் போதே அவர்களால் அந்த அன்பை உணர்ந்து கொள்ள முடிவதுடன், அதை அனுபவிக்கவும் அதற்கேற்ப மனவெழுச்சிசார் நடத்தைகளை வெளிக்காட்டவும் முடிகிறது.

'ஜோன் ஸ்ரீபன்சன்' கூறும் அன்பு வெளிப்பாட்டு முறைகள்

அமெரிக்க உளவியலாளரான 'ஜோன் ஸ்ரீபன்சன்' என்பவர் அன்பு தொடர்பில் குறிப்பிடும் போது, "அன்பை ஒருவர் வெளிப்படுத்துதல் வேண்டும் எனவும், அதற்கு நான்கு முறைகளை ஒருவர் பயன்படுத்தலாம் எனவும் குறிப்பிட்டுள்ளார். அந்த வழிமுறைகள் பின்வருமாறு அமைவுபெறும்.

- அன்புக்கு நிபந்தனை இடாதிருத்தல். அதாவது எந்தவிதமான நிபந்தனைகளோ, வரையறைகளோ இன்றி அன்பை வெளிப்படுத்தல்.
- பார்வையால் சந்தித்தல். அதாவது அன்பை பார்வையால் வெளிப்படுத்தல்.
- ஒருமுகப்படுத்தப்பட்ட தொடர்ந்தகவனிப்பு
- உடல்மொழிப் பரிணாமங்கள்.

நிபந்தனைகள் அற்ற அன்பு

இங்கு பெற்றோர் குழந்தைகளிடத்தில் எந்தவிதமான நிபந்தனைகளுமின்றி தாங்கள் கொண்டுள்ள அன்பை குழந்தை மீது வெளிப்படுத்த வேண்டும். சில வேளைகளில் குழந்தைகளின் ஒருசில செயற்பாடுகள் பெற்றோரை சங்கடப்படுத்தினாலும் கூட, அவர்கள் அதைப் பெரிய விடயமாக எடுத்துக்கொள்ளக்கூடாது. சில சந்தர்ப்பங்களில் தண்டனை வழங்கினாலும் கூட அதைக் குழந்தைமீது கொண்ட அன்பின் காரணமாக வழங்கிய தன்மையை குழந்தைக்கு எடுத்துக்கூறிப் புரிய வைக்க வேண்டும்.

இவ்வாறான முறையில் பெற்றோரோ அல்லது ஏனையவர்களோ பிள்ளைகளிடத்திலே அன்பை வெளிக்காட்டும் போது, அந்தக் குழந்தையிடம் மகிழ்ச்சி, உற்சாகம், ஆற்றல், ஆளுமை போன்ற மனவெழுச்சி சார் பண்புக்கூறுகள் தோற்றம் கொள்ளும். அதன் பயனுறுதியாக நற்செயல்களில் ஈடுபடுதல், அனைவரையும் மதித்து நடத்தல் போன்ற பல நேர்மறையான நடத்தைக் கோலங்கள் சமூகத்தின்பால் வெளிக்காட்டப்படும்.

அதேவேளை அந்தக் குழந்தைக்கு நிபந்தனையின் பேரில் அன்பு வழங்கப்படும் போதோ எடுத்துக்காட்டாக 'நீ இந்த வேலையைச் செய்யாவிட்டால் நான் உன்னை விரும்பமாட்டேன்" எனக் கூறுதல் அல்லது முற்றாக அன்பு மறுக்கப்படும் சந்தர்ப்பங்களின் போதோ அந்தக் குழந்தையானது தன்வாழ்வில் ஏமாற்ற உணர்வை அடைவதுடன், ஆளுமை மற்றும் ஆற்றல் அற்ற குழந்தையாகவும் விளங்கும். ஒருவருடைய ஆளுமையை உடைக்கும் அம்சமாக அமைவது அன்பு கிடைக்காமல் போவதாகும்.

ஒருமுகமான அன்பின் வெளிப்பாடு

அவ்வாறே பெற்றோர்கள் ஒருமுகப்படுத்தப்பட்ட தொடர்ச்சியான கவனிப்பின் மூலமாகவும், தான் தன் குழந்தை மீது கொண்டுள்ள அன்பை வெளிப்படுத்த முடியும். இந்தக் கவனிப்பின் போது குறிப்பாக பெற்றோர் ஆண் பிள்ளை, பெண் பிள்ளை என்ற பாகுபாடு கருதாது பிள்ளைகளிடத்திலே சமத்துவமான அன்பை எப்போதும் வெளிக்காட்டுதல் வேண்டும்.

இவ்வாறான அன்பு வெளிப்பாட்டை நிறைவாகப் பெற்று அதை உணர்ந்து கொண்ட ஒரு குழந்தையிடத்தில், "ஒற்றுமை மனப்பாங்கு, விட்டுக்கொடுப்பு, மகிழ்ச்சி" போன்ற பல மனவெழுச்சிசார் பண்புக்கூறுகள் விருத்தியடைவதுடன் அவர்கள் தன் சமூகவாழ்வில் ஒற்றுமையுடன் செயற்படுதல், மகிழ்வுடன் செயற்படுதல் மற்றும் விட்டுக்கொடுத்துச் செயற்படுதல் போன்ற நேர்மறையான நடத்தைக் கோலங்களை வெளிக்காட்டுவர். மாறாக, அன்பு வெளிப்பாடு தடைப்படும் போது விரக்தி, கவலை, தனிமை, வெறுப்பு போன்ற மனவெழுச்சிகள் தோன்றி பிள்ளைகள் சமூகத்தின் மத்தியில் பல சீர்கெட்ட நடத்தைக் கோலங்களை வெளிப் படுத்துவர்.

உடல்மொழிப் பரிணாமங்களும் அன்பு வெளிப்பாடும்

மேலும் உடல்மொழிப் பரிணாமங்கள் மூலமாகவும் ஒருவர் அன்பை வெளிக்காட்ட முடியும். இவை அன்பை வெளிக்காட்டும் தாக்கவன்மையுடைய ஒரு வழிமுறையாகும். அந்தவகையில் குழந்தைகளை தட்டிக்கொடுத்தல், முத்தம் கொடுத்தல், தலையைத் தடவுதல் போன்ற பல செயல்நிலைகளை உடல் மொழிப்பரிணாமங்களாக குறிப்பிடலாம். குழந்தைகளில் ஆண், பெண் வேறுபாடு கருதாமல் இத்தகு அன்பை வெளிக்காட்டுதல் வேண்டும்.

இவ்வாறான அன்பு வெளிப்பாட்டைப் பெற்று அதை உணர்ந்துகொண்ட ஒரு குழந்தையிடத்தில் நல்ல மனவெழுச்சிப் பண்புகள் விருத்தியடைந்து, சமூகம் சார்ந்து ஒற்றுமையுடன் செயலாற்றல், விட்டுக்கொடுத்துச் செயற்படல் போன்ற பல நேர்மறையான நடத்தைப் பாங்குகள் வெளிப்படுத்தப்படுவதைக் காணலாம்.

அதேசமயம் இவை மறுக்கப்படும் போது பிள்ளை தன் எதிர்கால வாழ்வில் பழிவாங்கும் உணர்வுடன் செயற்படுதல், கோபத்துடன் செயலாற்றல், குற்றச் செயல்களில் ஈடுபடுதல் போன்ற எதிர்மறையான நடத்தைக் கோலங்களை வெளிப்படுத்துவதைக் காணலாம்.

அன்பை வெளிப்படுத்தும் போது ஒருவர் அளவோடு வெளிப்படுத்துவதும் அவசியமாகும். அளவுகடந்த அன்பு மற்றும் ஒருமுகப்படுத்தப்பட்ட தொடர்ச்சியான கவனிப்பு மூலமான அன்பு வெளிப்பாடு போன்றவை சிலவேளைகளில் எதிர்மறையான நடத்தைக் கோலத்தை வெளிப்படுத்த வாய்ப்புண்டு. குழந்தைப்பருவத்தில் அன்பு மறுக்கப்படுகின்ற குழந்தைகளே மனமுறிவு, வெறுப்பு, தனிமை என உளவியல் ரீதியாகவும் மற்றும் உடலியல் ரீதியாகவும் பாதிக்கப்படுகின்றனர். எதிர்கால வாழ்வில் பிறழ்வான நடத்தைகளில் ஈடுபட்டு இளங்குற்றவாளிகளாகத் திகழ்வதைக் காணலாம்.

அன்பின் தேவைப்பாடு இன்றியமையாதது!

ஆக, இவையனைத்தையும் பொதுமையாகத் தொகுத்து நோக்கும் போது குழந்தைகளின் மனவெழுச்சி சார்ந்த நேர்மறையான நடத்தைக்கோல வெளிப்பாட்டுக்கு அன்பின் வெளிப்பாடு மிகவும் இன்றியமையாத கருவியாக விளங்குகிறது. இதையே 'மாஸ்லோ' என்ற அறிஞர், "அன்பு எல்லா வகையிலும் தேவையாகின்றது. இதை குடும்பவாழ்வு, குழு அமைப்புக்கள் மூலம் பெறுகின்றோம்" எனக் கூறுகின்றார்.

இவை தொடர்பில் சிந்தனைபூர்வமான உணர்வைக் கொண்டிருப்போம். இன்றைய குழந்தைகள் நாளைய சமூகத்தின் முதுகெலும்புகள் என்பதை நாம் அனைவரும் கருத்தில் கொண்டு செயலாற்றுவோம். குழந்தைகள் மீது அத்த அன்பு கொண்டு அதை அவர்கள் உணரும் வண்ணம் வெளிப்படுத்துவோம். ■

முதலாம் ஆண்டு நினைவஞ்சலி

திதி: 20.10.2018 மறைவு 31.10.2017 திதி: 21.10.2018

அமரர் சிவக்கொழுந்து இராஜேஸ்வரன்

அமரர் செல்வபாக்கியம் இராஜேஸ்வரன்

யாழ். நவாலியைப் பிறப்பிடமாகவும் வசிப்பிடமாகவும்,
சுண்டிக்குளி விதானையார் வீதியை வதிவிடமாகவும் கொண்டிருந்த
சிவக்கொழுந்து இராஜேஸ்வரன் அவர்களினதும்
யாழ். நகரை பிறப்பிடமாகவும், சுண்டிக்குளி விதானையார் வீதியை வதிவிடமாகவும்
கொண்டிருந்த **செல்வபாக்கியம் இராஜேஸ்வரன்** அவர்களினதும்
முதலாம் ஆண்டு நினைவஞ்சலி

அன்பெனும் விழுதினை
ஆலமரம் போல் பரப்பி!
பண்பெனும் பாடத்தை
பகலவன் போல் ஒளி பரப்பி!
தித்திக்கும் இனிய
இல்லறத்தை நல்லறமாக்கி!

உழைப்பதனை உரமாக்கி
தொண்டு தர்மத்தை பயிராக்கி
பக்தியால் மனமுருகி
தியானத்தால் ஆன்மாவை
- உணர்ந்து
மனிதப் பிறவியின் இலக்கினை
கனியாகப் பெற்று!
வாழ்க்கை எனும் பாடத்தை எமக்கு
கற்றுத் தந்த எம் அம்மை அப்பனே!

வாழும் போதும் சாகும் போதும்
கணவன் வழி மனைவி சென்று
மண்ணிலும் விண்ணிலும் ஒன்றாய்
கலந்த எம் தெய்வங்களே!

ஆண்டுகள் எத்தனை ஆனாலும்
அகலாது உங்களின் பிரிவு!
மறக்கமுடியுமோ எம்மையெல்லாம்
ஆழாத்துயரத்தில் ஆழ்த்திவிட்டு
இருவரும் ஒன்றாய்
மீளாத்துயில் சென்றதை?...

உங்கள் இருவரின் ஆத்மா சாந்தியடைந்து
இறைவனடி சேர எல்லாம் வல்ல
நவாலி வடக்கு தேற்றாமரத்தடி
ஞான வைரவரை வேண்டி
தினமும் பாதம் பணிகின்றோம்.

மறைந்தும் மறையாது எம்மையெல்லாம் மாண்புடன் வாழவைத்து
பாதுகாத்திடும் எங்கள் அன்பு தெய்வங்களுக்கு அஞ்சலி சமர்ப்பணம்

"செல்வஸ்தானம்"
இல.46, விதானையார் வீதி,
சுண்டிக்குளி, யாழ்ப்பாணம்.

உங்கள் நினைவுகளோடு வாழும்
பிள்ளைகள், மருமக்கள்,
பேரப்பிள்ளைகள்.

NEILLY DAVIES CONSULTING ENGINEERS LANKA (PVT) LTD
CIVIL ENGINEERS, CONSULTANTS & CONTRACTORS
for
All kinds of Civil Engineering Consultancy & Construction Services
அனைத்து விதமான கட்டட நிர்மாணம் மற்றும் ஆலோசனைகளுக்கு
Australia வில் 40 வருடகாலமாக இயங்கி வரும் நாம், இன்று யாழ் மண்ணில் பின்வரும் சேவைகளை உங்களுக்கு வழங்குகிறோம்.

- Architectural & Interior Designs and Drafting
  உங்கள் இல்லங்களின் அழகிய வடிவமைப்புக்கு
- Structural Designs
  உங்கள் இல்லங்கள் வலிமையாக பாதுகாப்பின் கூடாரமாக இருப்பதற்கு
- Structural inspections & defect repairs
  உங்கள் பழைய வீடுகளை புனர்நிர்மாணம் செய்வதற்கு
- Building constructions (Design and Build, Renovation)
  புதிய கட்டடங்களை அமைத்தல் மற்றும் புனர்நிர்மாணம் செய்வதற்கு
- Preparation of Estimates (BOQ) & Budgets
  உங்கள் கையிருப்புக்கேற்ற இல்ல வடிவமைப்பை தெரிவுசெய்து கொள்ள
- QA QC inspections & Supervision
  தர உத்தரவாதம் மற்றும் தரக் கட்டுப்பாட்டை பேணுவதற்கான பொறிமுறைகள்
- Monitoring progress
  குறிப்பிட்ட காலப்பகுதியில் இல்லங்களைக் கட்டி முடிப்பதற்கு
- Certifying the payments to the contractors
  உங்கள் செலவினங்களை மேற்பார்வை செய்வதற்கு
- MEP services Designs (Mechanical, Electrical & Plumbing)
  மெக்கானிக்கல் எலக்ட்ரிகல் மற்றும் பிளம்பிங் சேவைகள்

நீங்கள் செலவுசெய்யும் பணத்திற்கு தரமான சேவைகளை பெற்றுக்கொள்ள தொடர்பு கொள்ளவேண்டிய முகவரி

சேயோன் சிதம்பரநாதன்,
Construction Manager,
Neilly Davies Consulting Engineers Lanka (Pvt) Ltd.
39, PirappankulamRoad, Vannarpannai, Jaffna.
Tel: +94 21 221 4401 I **Mobile**: +94 776 408 692
E-Mail: info@neillydavies.lk **Website**: www.neillydavies.lk
neillydavies

ஆறாம் ஆண்டு நினைவஞ்சலி

அமரர் **பரமசாமி சிவசுப்பிரமணியம்**
(ஓய்வுபெற்ற பாதுகாப்பு உத்தியோகத்தர் - இலங்கை வங்கி)

மலர்வு 25.10.1953
உதிர்வு 26.09.2012

திதி: ஏகாதசி

ஒரு கூட்டுப் பறவைகளாய் நாம் வாழ்ந்த வேளை
பாதியிலே எமமைப் பரிதவிக்கவிட்டு பறந்து சென்ற அப்பாவே!
இனிமையான பேச்சும் இரக்கமுள்ள சிந்தனையும்
நம்பிக்கையான வார்த்தைகளும் எங்கு சென்றதப்பா!
காலமெல்லாம் கூடி வாழ்வோம என நாம் இருந்தவேளை
கண்ணீரில் கதற விட்டு
கணபதி நிழல் தேடியதேனோ

இளவாலை வடக்கு, இளவாலை. (ln.5427) (13.17)
பிரிவால் துயருறும் மனைவி, பிள்ளைகள்.

முதலாம் ஆண்டு நினைவஞ்சலி

தோற்றம் 04.10.1929
மறைவு 01.10.2017

குமாரசாமி வள்ளியம்மை

குமாரசாமி தபோதினி

குமாரசாமி

உங்கள் ஆத்மா சாந்தியடையப் பிரார்த்திக்கின்றேன்

கமலா (மகள்), கைதடி, நாவற்குழி (முருகன் கோயிலடி)

(CS 19792)(11.17)

ABI Fashion World

புதிய ரகங்கள்! நீங்கள் விரும்பும் விலையில் உங்கள் அபி பஷன் வேல்ட் காட்சியறையின் 03 ஆவது தளத்தில்...

விழிகள் வியக்கும் ஒளி விழா தீபாவளி திருவிழா

இது அபி பஷனின் நம்ம வீட்டுத் தீபாவளி !

அபி பஷன் வேல்ட் இன்

ரெடிமெற் ஆடைகளின் சங்கமம்

50% வரையான தீபாவளி சிறப்பு அதிரடி விலைக்கழிவு

இச்சலுகை இன்றிலிருந்து 05.11.2018 வரை
(விலைக்கழிவுகள் நிபந்தனைகளுக்குட்பட்டது)

112, கே.கே.எஸ் வீதி, யாழ்ப்பாணம்.
(சத்திரச்சந்திக்கும் பிரதம தபாலகத்திற்கும் இடையில்)

021 222 3738

abifashionworld

மனமார வாழ்த்துகின்றோம்

"நற்செய்தியால் வரும் ஆசியில் பங்கு பெறவேண்டி நற்செய்திக்காக எல்லாவற்றையும் செய்கின்றேன்" I கொரி 10:23

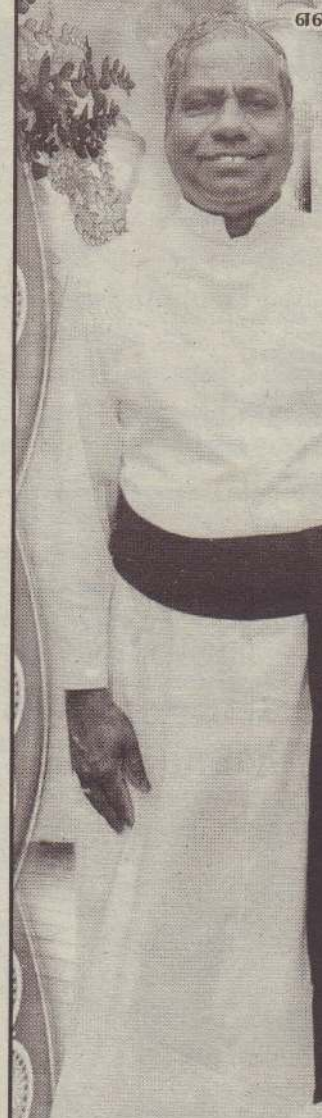

20.10.1993.- 20.10.2018

இறை அழைப்பின் குரல்கேட்டு
இறைவாஞ்சியோடு **"இதோ வருகின்றேன்"** என்று
குருத்துவப் பணி வாழ்விற்காக தன்னை முழுமையாக
அர்ப்பணித்ததின் அடையாளமாக குருவாக
திருநிலைப்படுத்தப்பட்டு

25 ஆண்டுகளின் நிறைவினை எய்தி வெள்ளிவிழாக் காணுகின்ற

எம் அன்பான
அருட் தந்தை அருட்பணி
அன்ரனி ஞானப்பிரகாசம்
அடிகளாரை

மன மகிழ்வோடு வாழ்த்துவதில் பெருமகிழ்வு கொள்கின்றோம். இவர் தாயகத்தில் தன்னுடைய ஆரம்பப் பணி வாழ்வினை பல்வேறு இடங்களில் ஆற்றியிருந்தாலும் தற்போது புலம்பெயர்ந்து வாழ்கின்ற இறைவிசுவாசிகளுக்கு இறைபணியாற்ற தன்னை முழுமையாக அர்ப்பணித்திருக்கின்றார். தொடர்ந்தும் இன்னும் பல ஆண்டுகள் நல் உடல், உள ஆன்மிகப்பலத்துடன் குருத்துவப் பணியாற்ற இறைவனின் ஆசீயை வேண்டி நிற்கின்றோம்.

இறையாசிரோடும் மனமகிழ்வோடும் வாழ்த்தும்
மரியதாஸ் குடும்பத்தினர்
புனிதராஜ் குடும்பத்தினர்
ஊர்காவற்றுறை.

Congratulations

11 ஆம் ஆண்டு நினைவஞ்சலி

அமரர்

சின்னப்பிள்ளை சுப்பிரமணியம் (J.P)

(தென்மராட்சி மேற்கு கைதடி ப.நோ.கூ.சங்கத் தலைவரும், யாழ். விவசாய நுகர்ச்சி கூ.ச.சமாசத் தலைவரும்)

தோற்றம் 10.10.1934 மறைவு 22.10.2007

திதி: 20.10.2018

பண்பின் சிகரமாய் பாசத்தின் உறைவிடமாய்
அன்பின் திருவுருவாய் எமக்கு வழிகாட்டியாய்
உற்றார். உறவினர். நண்பர்களுக்கு இனியவனாய்
வாழ்ந்து எம்மைவிட்டுப் பிரிந்து
ஆண்டுகள் பதினொன்று மறைந்ததையா
எம் உள்ளங்களில் என்றும் நிலைத்திருக்கின்றீர்கள்
உங்கள் ஆத்மா சாந்தியடைய இறைவனைப்
பிரார்த்திக்கின்றோம்

கைதடி தெற்கு,
கைதடி.

பிரிவால் துயருறும்
குடும்பத்தினர்.

BCAS CAMPUS
BRITISH COLLEGE OF APPLIED STUDIES

After A/L's Join PLATINUM PARTNER No.1 BTEC Centre in Sri Lanka

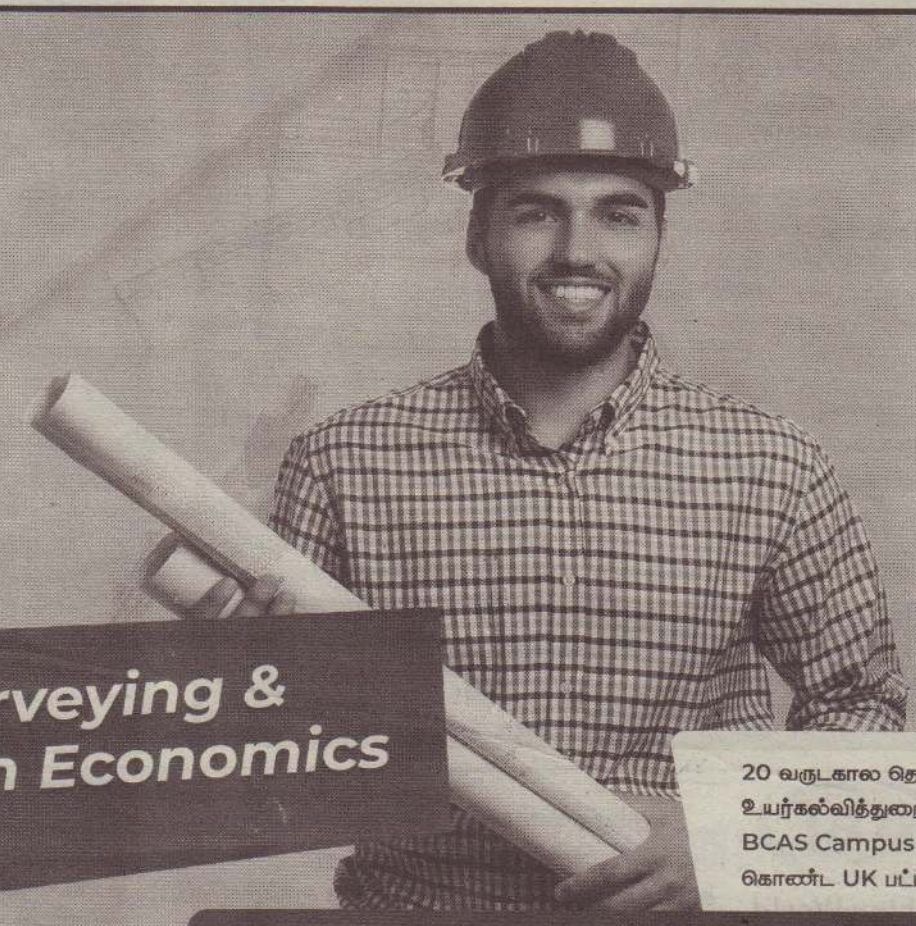

BTEC HND

Quantity Surveying & Construction Economics

Leading to BSc(Hons)

20 வருடகால தொழிற்துறை சார்ந்த உயர்கல்வித்துறையில் நம்பகமும், சிறப்புமிக்கதுமான BCAS Campus உடன் இணைந்து UGC அங்கீகாரம் கொண்ட UK பட்டப்படிப்புகளை தொடருங்கள்...

- நவீன கற்கை வசதிகளுடன் கூடிய பிரத்தியேக Quantity Surveying கற்கை நிலையத்தில் வழங்கப்படும் பாட நெறி.
- பல்கலைக்கழக விரிவுரையாளர்களையும் அனுபவமிக்க Quantity Surveying நிபுணர்களையும் கொண்ட முழுநேர விரிவுரையாளர்கள்.
- அங்கீகரிக்கப்பட்ட Laboratory களில் Material, Hydraulic, Soil நடை முறைப்பயிற்சிகள்.

Pearson University of East London
WOLVERHAMPTON CIOB RICS

MADHU 0777 102131
SANCHU 0777 692318
INTAKE NOW ON

BCAS Jaffna Campus,
#. 16, Point Pedro Road, Jaffna.

20 YEARS
ISO 9001:2008 CERTIFIED

021 221 9910 info@bcas.lk www.bcas.lk

BCAS Ranked "Platinum Partner" No.1 once again

பனை அபிவிருத்திச் சபை
மீள்குடியேற்றம், புனர்வாழ்வளிப்பு, வடக்கு அபிவிருத்தி
மற்றும் இந்துமத அலுவல்கள் அமைச்சு

எமது புதிய தயாரிப்பு!

Kalpahan

நரக்கட்டுப்பாட்டு
நியமங்களுக்கு
உட்பட்ட
தயாரிப்பு

முற்றிலும்
இயற்கையாகத்
தயாரிக்கப்பட்டது!

Rs.50/=

முகவரி : [illegible]
மின்னஞ்சல் : productionpdb@gmail.com
தொலைபேசி : 021 222 2034
தொலைநகல் : 021 222 4154

வீடு வாடகைக்குண்டு
பருத்தித்துறை வீதி, நீர்வேலி சந்தியில்
சுற்று மதிலுடன் கூடிய வீடும் வளவும்
வாடகைக்கு உண்டு. நிறுவனங்களுக்கு உகந்தது.
077 633 1914 (CS28882)(11.17)

மில் வேலைக்கு ஆள்கள் தேவை
அனுபவமுள்ளவர்களும்,
பழக விரும்புபவர்களும் தேவை.
உடன் தொடர்புக்கு : 077 773 3532

31 ஆம் நாள் நினைவஞ்சலி

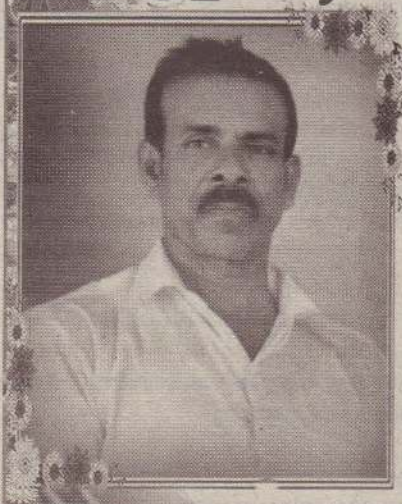

அமரர் எலியாஸ் தேவராசா (நேசன் சம்மாட்டி)

சீவியத்திலும் என்னை நேசித்தவர்களே
மரணத்திலும் உங்களை மறவேன்

தோற்றம் 01.02.1970 — மறைவு 21.09.2018

நீ பயப்பிடாதே நான் உனனுடனே – இருக்கின்றேனே
திகையாதே நான் உன் தேவனே – நானே
உன்னைப் பெலப்படுத்தி சகாயம் பண்ணுவேனே – என்
நீதியின் வலது கரத்தினால் உன்னைத் தாங்குவேனே

நாளை (21.10.2018) ஞாயிற்றுக்கிழமை அவரது இல்லத்தில் நடைபெறும் மதியபோசன நிகழ்வில் கலந்துகொள்ளுமாறு அன்புடன் அனைவரையும் அழைக்கின்றோம்.

குடும்பத்தினர்.

ஈராண்டு கண்ணீர் பூக்கள்

அமரர் விஜயகுமார் சுலக்ஷன்

08.03.1992 ← தோற்றம் → 24.01.1993

20.10.2016 ← மறைவு → 20.10.2016

அமரர் நடராசா கஜன்

கடவுள் தந்த வரம் நீங்கள் அண்ணா
ஆனால் எமனோ உங்களை பிரித்துவிட்டான்
எங்களிடமிருந்து அண்ணா
எம்மை விட்டு நீங்கள் பிரிந்ததால்
கண்ணில் இருந்து சொரிந்திடும்
கண்ணீர் சொற்கள் எம்மை
தனிமையில் தவிக்க வைக்கின்றது
தனிமையும் என்னோடு உங்களை
தேடிக் கொண்டு கலங்குகின்றது.

சுலக்ஷன் வீதி,
கந்தரோடை, சுன்னாகம்.

என்றும் உங்கள் நினைவோடு
- குடும்பத்தினர்.

மரண அறிவித்தல்

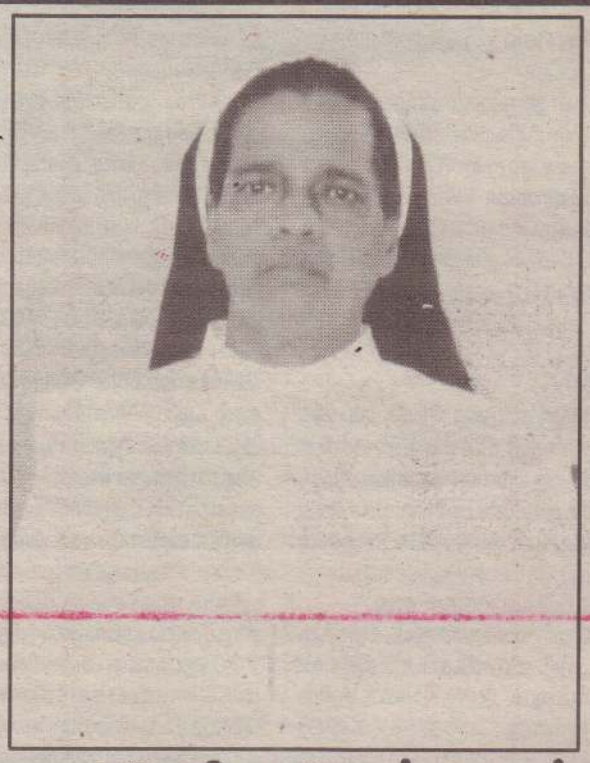

அருட்சகோதரி மேரி பரமேஸ் பொன்னையா

மயிலங்கூடல், பத்தாவத்தை, இளவாலையைப் பிறப்பிடமாகக் கொண்ட அருட்சகோதரி மேரி பரமேஸ் நேற்று (19.10.2018) வெள்ளிக்கிழமை காலமானார்.

அன்னார் காலஞ்சென்றவர்களான பொன்னையா - நேசம்மா தம்பதிகளின் அன்பு மகளும், இராஜேஸ்வரியின் பாசமிகு சகோதரியும், காலஞ்சென்ற ஜெயரட்ணத்தின் அன்பு மைத்துனியும், வமிலா, அமலா ஆகியோரின் பாசமிகு சிறிய தாயாரும், ஜெயகுலனின் அன்பு மாமியும், சுரன்ஜனின் அன்புப் பேர்த்தியுமாவார்.

அன்னாரின் பூதவுடல் அஞ்சலிக்காக கார்மேல் கன்னியர்மடம், கோயில் வீதி, யாழ்ப்பாணத்தில் வைக்கப்பட்டு இன்று (20.10.2018) சனிக்கிழமை மாலை 3 மணியளவில் திருப்பலி ஆராதனை நடைபெற்று யாழ்.கொஞ்சேஞ்சி மாதா சேமக்காலையில் நல்லடக்கம் செய்யப்படும். இந்த அறிவித்தலை உற்றார், உறவினர், நண்பர்கள் அனைவரும் ஏற்றுக்கொள்ளவும்.

19/2, மருதடி வீதி,
யாழ்ப்பாணம்.

தகவல்
குடும்பத்தினர்.

(CS/206877(11.17)

மரண அறிவித்தல்

செல்லையா சுப்பிரமணியம்

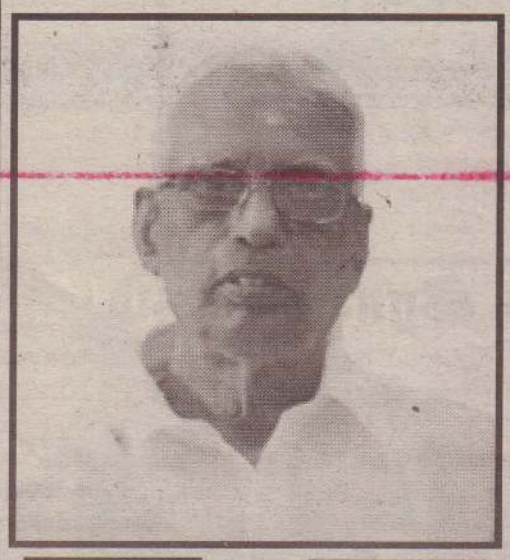

பிறப்பு 10.08.1926 — இறப்பு 16.10.2018

கட்டப்பிராயைப் பிறப்பிடமாகவும், கனடாவை வசிப்பிடமாகவும் கொண்ட செல்லையா சுப்பிரமணியம் கடந்த (16.10.2018) காலமானார்.

அன்னார்ஜெயலஷ்மியின் அன்புக்கணவரும் ஜெயச்சந்திரமலர், ஜெயச்சந்திரன், ஜெயகௌரி, துளசி, நவீனச்சந்திரன், தயாபரன் ஆகியோரின் அன்புத்தந்தையும் காலஞ்சென்றவர்களான பறுபதம், தர்மலிங்கம், விஜயரட்ணம் மற்றும் சின்னத்துரை, மகேஸ்வரி, கண்மணி, கனகசபாபதி, காலஞ்சென்ற பாலசிங்கம் ஆகியோரின் அன்புச்சகோதரரும் ஆவார்.

அன்னாரின் இறுதிக்கிரியைகள் நாளை (21.10.2018) ஞாயிற்றுக்கிழமை ரொறன்ரோ கனடாவில் நடைபெறும்.

இந்த அறிவித்தலை உற்றார், உறவினர், நண்பர்கள் அனைவரும் ஏற்றுக்கொள்ளவும்.

தகவல் : செல்லையா சின்னத்துரை
கட்டப்பிராய். 021 223 0098

நினைவேந்தல்...

வர்களில் ஒருவரான, கந்தையா பிரபாகரன் என்பவரையே பயங்கரவாத விசாரணைப் பிரிவு விசாரணைக்கு அழைத்துள்ளது.

சாவகச்சேரி, மறவன்புலவு பகுதியில் உள்ள இவரது வீட்டுக்கு நேற்றுமுன்தினம் சென்ற பயங்கரவாத விசாரணைப் பிரிவினர், எதிர்வரும் 29ஆம் திகதி, விசாரணைக்கு வருமாறு அழைப்பாணையைகொடுத்துள்ளனர். வாக்கு மூலம் வழங்குவதற்காக, 2ஆம் மாடிக்கு வருமாறு அதில் குறிப்பிட்டுள்ளனர்.

இவர் கடந்த ஆண்டு திலீபனின் நினைவு தினம் அன்று தூக்குக் காவடி எடுத்திருந்தார். இது தொடர்பிலும் விசாரணைக்கு முகம் கொடுத்திருந்தார்.

இதேவேளை, கொழும்புக்கு வர முடியாது என்றும், யாழ்ப்பாணத்தில் வைத்து வாக்கு மூலம் பெறுமாறும், க.பிரபாகரன் கோரியுள் ளார். (5,26)

இந்திய...

நடத்தினார். இந்தச் சந்திப்பில் காங்கிரஸ் கட் சியின் முன்னாள் தலைவர் சோனியா காந்தி, முன்னாள் தலைமை அமைச்சர் மன்மோ கன்சிங், முன்னாள் மத்திய அமைச்சர் ஆனந்த் சர்மா ஆகியோரும் கலந்து கொண் டனர்.

புதுடில்லி தாஜ் விடுதியில் நடந்த இந்தச் சந் திப்பில், காங்கிரஸ் தலைவர்களை இலங் கைக்கு வருமாறு ரணில் விக்கிரமசிங்க அழைப்பு விடுத்தார். அவர்களும் அந்த அழைப்பை ஏற்றுக் கொண்டுள்ளனர்.

இந்து சமுத்திரத்தின் ஊடாக சுதந்திரக் கடற் போக்குவரத்தின் பாதுகாப்புகளை உறுதி செய்வதற்காக இலங்கை முன்னெடுத்து வரும் திட்டங்கள் குறித்து இந்தச் சந்திப்பின் போது ரணில் குறிப்பிட்டுள்ளார். அதே போன்று பிராந்தியப் பொருளாதாரம் மற்றும் அரசியல் விவகாரங்கள் போன்றவையும் இந்தக் கலந்துரையாடலின் போது இரு தரப் பிலும் அவதானம் செலுத்தப்பட்டுள்ளது.

இலங்கையின் தற்போதைய முன்னேற்றங் கள் மற்றும் அபிவிருத்தி திட்டங்கள் தொடர்பா கக் காங்கிரஸ் தலைவர்கள் இதன்போது போது கேட்டறிந்து கொண்டனர். ஆசியாவின் எதிர்கால இலக்குகள் மற்றும் அடிப்படை வாதத்துக்கு எதிரான செயற்பாடுகளின் அவ சியத் தன்மை போன்ற விடயங்கள் தொடர்பா கவும் பேசப்பட்டுள்ளது.

இந்தியாவின் புலனாய்வு அமைப்பான 'றோ'வுக்கு தன்மீதான கொலைச் சதியில் தொடர்பு உண்டு என்று அரச தலைவர் மைத் திரிபால சிறிசேன, அமைச்சரவைக் கூட்டத்தில் தெரிவித்திருந்தார். இது பிராந்திய அரசியலில் பெரும் அதிர்வலையை ஏற்படுத் தியிருந்த நிலையில், தலைமை அமைச்சர் ரணில் இந்தியாவின் எதிர்க்கட்சித் தலைவர்க ளுடன் சந்திப்பு நடத்தியுள்ளது. (ற-5,61)

வழிப்பறிக்...

மற்றும் கோப்பாய் பொலிஸ் பிரிவுக்கு உட்பட்ட பகுதியில் வழிப்பறிக் கொள்ளையில் ஈடுபட்ட சந்தேகத்தில் இருவருமாக நான்கு பேர் கைது செய்யப்பட்டுள்ளனர்.

தெல்லிப்பழை

தெல்லிப்பழை, மல்லாகம், ஏழாழைப் பகுதி யில் கடந்த மூன்று வாரங்களாக வழிப்பறிக் கொள்ளை நடைபெற்று வந்தது. அதிகாலை 1 மணிக்கும் 4 மணிக்கும் இடையில் இந்தச் சம்பவங்கள் தொடர்ச்சியாக அரங்கேறியிருந் தன. வீதியால் சென்று வருபவர்களை வாள் களைக் காட்டி அச்சுறுத்தி பணம், நகை, அலை பேசிகளை வழிப்பறி செய்தனர். சுமார் 25 சம்பவங்கள் வரையில் இவ்வாறு நடைபெற் றிருக்கும் என்று கூறப்பட்டிருந்தது.

மக்களை அச்சமூட்டிய இந்தச் சம்பவம் தொடர்பில் காங்கேசந்துறை பிராந்திய மூத்த பொலிஸ் அத்தியட்சகர் உடுவல சூரியவுக்கு அறிவிக்கப்பட்டது. அவரின் ஆலோசனைக்கு அமைவாக காங்கேசந்துறை பிராந்திய குற் றப் புலனாய்வு பொறுப்பதிகாரி சி.நிதர்சன் தலைமையில் தொடர் விசாரணைகள் இடம் பெற்றன.

நேற்றுமுன்தினம் இரவு 11 மணியளவில் ஏழாலை, மல்லாகம் சந்தி, கட்டுவன் சந்தி, பன்னாலைப் பகுதியில் 'வெகோ' ரக உந்துரு ளியில் வாளைக் காட்டி பலரிடம் பணம், சங் கிலி என்பவற்றை வழிப்பறிக் கொள்ளையர் கள் பறித்துள்ளனர். இது தொடர்பில் குற்றப் புலனாய்வு பொறுப்பதிகாரிக்கு தகவல் தெரி விக்கப்பட்டது. கீரிமலைப் பகுதியில் மறைந்தி ருந்தபோது, 3 உந்துருளியில் 5 பேர் சென் றுள்ளனர். அவர்களைப் பின்தொடர்ந்து பொறுப்பதிகாரியும் மற்றொரு பொலிஸாரும் சென்றுள்ளனர். அவர்களை மடக்கி பிடிக்க முற்பட்டபோது, வாளையும் போட்டு விட்டு தப்பி ஓட முயற்சித்துள்ளனர். இருப்பினும் இருவர் கைது செய்யப்பட்டனர். அவர்களிட மிருந்து 10 ஆயிரம் ரூபா பணம், 3 அலை பேசிகள், 3 தங்கச் சங்கிலிகள் என்பன மீட் கப்பட்டுள்ளன. தப்பித்துச் சென்ற வரிடம் 35 ஆயிரம் ரூபா பணம் உள்ளதாக கைதானவர் கள் பொலிஸாரிடம் தெரிவித்துள்ளனர்.

சந்தேகத்தில் கைது செய்யப்பட்ட இருவரும் ஏழாலை மற்றும் கோட்டக்காடு பகுதியைச் சேர்ந்தவர் என்றும் அவர்கள் 20 மற்றும் 24 வயதுடையவர்கள் என்றும் தெரிவிக்கப்படு கின்றது. மேலதிக நடவடிக்கைகளுக்காக தெல்லிப்பழைப் பொலிஸாரிடம் ஒப்படைக்கப் பட்டுள்ளனர்.

யாழ்ப்பாணம்

புத்தளத்திலிருந்து வந்து யாழ்ப்பாணத்தில் தங்கியிருந்து வழிப்பறிக் கொள்ளையில் ஈடு பட்ட சந்தேகத்தில் ஒருவரும், அவருடைய சகாவும் கோப்பாய் பொலிஸாரால் கைது செய்யப்பட்டனர். சந்தேகநபர்கள் இருவரும் குடு போதைப்பொருள் பாவனையால் நண் பர்களாகினர் என்றும், குடு பாவனைக்காக வழிப்பறியில் ஈடுப்பட்டனர் என்றும் பொலி ஸார் நீதிமன்றில் தெரிவித்தனர்.

யாழ்ப்பாணம், கொக்குவில், கோண்டாவில் பகுதிகளில் அண்மைய நாள்களில் வழிப்பறி கொள்ளைகள் இடம்பெற்றன. வீதியால் சென்ற பெண்களிடம் நகைகள் மற்றும் கைப் பைகள் பறிக்கப்பட்டன. இந்தச் சம்பவங்கள் தொடர்பில் கோப்பாய் பொலிஸ் நிலையத்தில் முறைப்பாடுகள் செய்யப்பட்டன. அவற்றின் அடிப்படையில் விசாரணை களை முன்னெ டுத்த பொலிஸார், சந்தேகநபர்களை நேற்று முன்தினம் வியாழக்கிழமை கைது செய்தனர். கொள்ளையிடப்பட்ட நகைகளை சந்தேகநபர் கள் நகைக் கடையொன்றில் விற்பனை செய் துள்ளனர். அவை உருக்கப்பட்ட நிலை யில் பொலிஸாரால் மீட்கப்பட் டன. அத னுடன் பெண் ஒருவரின் கைப்பையும் சந்தேகநபரிடம் கைப்பற்றப்பட்டது. அதற் குள்ளிலிருந்து வெளிநாட்டு நாணயத்தா ளும் மீட்கப்பட்டது.

சந்தேகநபர்கள் இருவரும் யாழ்ப்பாணம் நீதிமன்ற பதில் நீதிவான் வி.ரி.சிவலிங் கம் முன்னிலையில் முற்படுத்தப்பட்டனர். வழக்கை விசாரணை செய்த பதில் நீதி வான், சந்தேகநபர்கள் னஇருவரையும் எதிர்வரும் 25ஆம் திகதிவரை விளக்க மறியலில் வைக்க உத்தரவிட்டார். (5,26,37)

ஆளுநர்...

காலத்தில் முன்னெடுக்க வேண்டிய திட் டங்கள் மற்றும் நிதி நிலமைகள் தொடர் பில்ஆராய்வதற்கு மாகாணங்களின் ஆளு நர்கள்மற்றும் தலைமைச்செயலர் களை எதிர்வரும் 22ஆம் திகதி திங்கட் கிழமை அரச தலைவர் செயலகத்துக்கு வருமாறு அழைப்பு விடுவிக்கப்பட்டுள் ளது.

நடப்பு ஆண்டில் மாகாணசபைகளுக்கு ஒதுக்கப்பட்ட நிதி, விடுவிக்கப்பட்ட நிதி என் பன தொடர்பிலும் இந்தக் கூட்டத்தில் ஆராயப்படவுள்ளது. (5,105)

சம்பள...

போராடினர். தொழிலாளர்களின் சம்ப ளத்தை நிர்ணயிக்கின்ற கூட்டுஒப்பந்தம் தொடர்பான மூன்றாம்கட்ட பேச்சும் தோல் வியில் முடிவடைந்துள்ளதால், சாலை மறியல் போராட்டம், ஒப்பாரி போராட்டம், கறுப்புக்கொடி போராட்டம் என்று நாளுக்கு நாள் போராட்டங்கள் தீவிரம டைந்து வருகின்றன.

நுவரெலியா, பதுளை, கேகாலை, கண்டி, மாத்தளை என்று மலையகத்திலுள்ள அனைத்துப் பகுதிகளிலும் போராட்டங் கள் இடம்பெற்றுவருகின்றன. இவற்றுக்கு ஆதரவு தெரிவிக்கும் வகையில் எதிர்வ ரும் 24 ஆம் திகதி தலைநகர் கொழும்பி லும் கவனயீர்ப்பு போராட்டமொன்று நடைபெறவுள்ளது.

2016ஆம் ஆண்டு கைச்சாத்திடப்பட்ட கூட்டு ஒப்பந்தமானது, கடந்த வாரம் காலா வதியானது. அதைப் புதுப்பிப்பதற்காக நடைபெற்ற மூன்றுசுற்று பேச்சுகளும் தோல்வியில் முடிவடைந்துள்ளன.

கூட்டு ஒப்பந்தம்

90ஆம் ஆண்டு காலப் பகுதியில் பெருந் தோட்டங்கள் தனியார் கம்பனிகளுக்கு குத்த கைக்கு வழங்கப்பட்டன. அதன்பின்னரே கூட்டு ஒப்பந்த முறைமை அறிமுகப்படுத்தப் பட்டது. அரச தனியார் துறையினருக்கான சம்பளமானது சம்பள நிர்ணயச் சபையினூ டாகவே நிர்ணயிக்கப்பட்டாலும் மலையகத் தொழிலாளர்கள் விவகாரத்தில் மேற்படி சபை தலையிடாது. பெருந்தோட்டக் கம்பனிகளும், தொழிற்சங்கங்களும் பேச்சு நடத்தி பொது இணக்கப்பாட்டின் அடிப்படையில் சம்ப ளத்தை தீர்மானிக்கும் முறைமையே கூட்டு ஒப்பந்தம் எனப்படுகின்றது. பொருளாதார, வாழ்க்கைச்செலவு ஆகியவற்றுக்கேற்ப சம்ப ளம் வழங்கப்படவேண்டும் என்பதாலேயே இரண்டு வருடங்களுக்கு ஒருதடவை இவ் வொப்பந்தம் புதுப்பிக்கப்படு கின்றது.

கூட்டு ஒப்பந்தத்தில் சம்பளம் மட்டுமல்ல தொழிலாளர்களின் நலன்சார் விடயங்களும் தீர்மானிக்கப்படுகின்றன. இருந்தும் அந்தச் சரத்துகளை தோட்டக்கம்பனிகள் கடந்த காலங்களில் பின்பற்றவில்லை. ஒப்பந்தத் தின் முழுமையான நன்மையை தொழிலாளர் களால் நுகர முடியாமலுள்ளமை வேதனைக் குரிய விடயமாகும்.

இலங்கைத் தொழிலாளர் காங்கிரஸ், இலங்கை தேசியத் தோட்டத்தொழிலாளர் சங்கம், பெருந்தோட்ட தொழிற்சங்க கூட்ட மைப்பு ஆகியன தொழிலாளர்கள் சார்பிலும் சுமார் 22 கம்பனிகள் நிர்வாகத்தின் சார்பி லும் பேச்சுகளில் பங்கேற்கும்.

கடந்த காலப் போராட்டங்கள்

2013 ஆம் ஆண்டு டிசெம்பர் 31 ஆம் திகதி கைச்சாத்திடப்பட்ட கூட்டு ஒப்பந்தத்தின் ஆயுள்காலம் 2015ஆம் ஆண்டு மார்ச் 31 ஆம் திகதியுடன் காலாவதியானது. ஒப்பந் தத்தை புதுப்பிப்பதற்குரிய பேச்சுகள் முன்கூட் டியே ஆரம்பமாகியிருந்தாலும், தேர்தல் நெருங்கியதால், வாக்குவேட்டை நடத்துவதற் காக இலங்கைத் தொழிலாளர் காங்கிரஸால் ஆயிரம் ரூபா சம்பளம் அவசியமென்ற கோரிக்கை தேர்தல் குண்டாக வீசப்பட்டது.

அதன்பின்னர் ஏனைய தொழிற்சங்கங்க ளும் இத்தொகையை தூக்கிப்பிடித்ததாலும் அரசியல் தீணிக்கப்பட்டதாலும் கூட்டு ஒப்பந் தமென்பது கூத்து ஒப்பந்தமாக மாறியது. தொழிலாளர்களின் போராட்டங்களைகூட அரசியல் மயப்படுத்தி தொழிற்சங்கங்கள் குளிர்காய்ந்தன.

வரலாறுகாணாத வகையில் மலையகத்தில் எட்டுத்திக்கிலும் வெடித்த போராட்டங்களுக்கு வடக்கிலும், கிழக்கிலும், தலைநகரிலும் புலம் பெயர் நாடுகளில்வாழும் தமிழர்கள் நேசக்க ரம்நீட்டினர். சம்பளம் சலுகைகளுக்கு அப்பால் மலையக மக்களின் அரசியல் உரிமைகளுக் கான கோசங்களும் விண்ணதிர முழங்கின.

18 மாதங்களாக போராட்டங்கள் தொடர்ந்த தால் தொழிலாளர்களின் பொருளாதாரமும் ஆட்டம்காண தொடங்கியது. ஆரம்பத்தில்தொடர், அதன்பின்னர் சுழற்றி முறையென போராட்ட வடிவங்கள் உருமாறியதாலும், தொழிலாளர் களின் வறுமையை பயன்படுத்திலும் ஏனோ தானோவென ஒப்பந்தம் கைச்சாத்திடப்பட்டது. புதிதாக கைச்சாத்திடப்பட்ட ஒப்பந்தத்தின் பிர காரம் 620 ரூபாவிலிருந்து தினசரி வேதனம் 730 ரூபாவாக அதிகரிக்கப்பட்டுள்ளது. வரு கைக்கான கொடுப்பனவு, ஊக்குவிப்பு கொடுப்பனவு என்று வார்த்தை ஜாலங்கள் காண்பிக்கப்பட்டிருந்தாலும் சொற்பளவே சம்பள உணர்வே கிடைத்தது. 18 மாதங்களுக் குரிய நிலுவைச்சம்பளமும் வழங்கப்பட வில்லை. அரசால் வழங்கப்பட்ட இடைக்கால கொடுப்பனவும் சம்பளத்திலிருந்து கழிக்கப் பட்டது. தேயிலை உற்பத்தி வீழ்ச்சி, உலக சந்தையில் தேயிலை விலை வீழ்ச்சி போன்ற காரணங்களை வழமைபோலவே கம்பனிகள் முன்வைத்தன.

2018 ஒப்பந்தத்துக்கு

இதுவரையில் மூன்று சுற்றுப் பேச்சுகள் நடை பெற்றாலும் இணக்கப்பாடு என்பது இழுபறி நிலையிலேயே இருந்துவருகின்றது. நாள் சம்பளத்தை ஆயிரம் ரூபா அதிகரிக்குமாறு தொழிலாளர்கள் கோரிவருகின்ற நிலையில் 15 வீத சம்பள உயர்வை வழங்கவே கம்பனி கள் முன்வந்துள்ளன. அதாவது, 750 ரூபா. இதற்கு தொழிற்சங்கங்கள் பச்சைக்கொடி காட்டவில்லை. இதையடுத்தே மலையகமெங் கும் போராட்டங்கள் வலுக்கத்தொடங்கியுள் ளன. (5)

மரண அறிவித்தல்

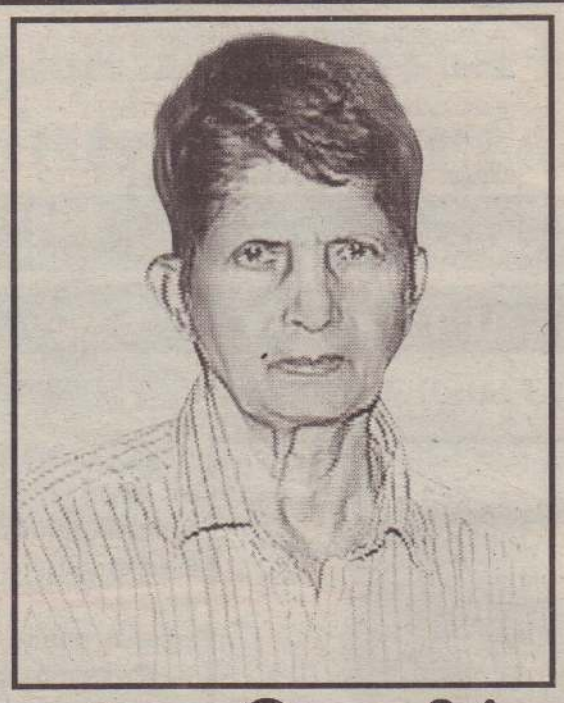

முருகேசு இராசலிங்கம்

யாழ்ப்பாணம் நல்லூர் அரச வீதியைப் பிறப்பிடமாகவும், அமெரிக்காவை வசிப்பிடமாகவும் கொண்ட முருகேசு இராசலிங்கம் நேற்று (19.10.2018) வெள்ளிக்கிழமை காலமானார்.

அன்னார் காலஞ்சென்றவர்களான முருகேசு இரத்தினம்மா தம்பதியரின்அன்பு மகனும்காலஞ்சென்றபொன்னுத்துரைமற்றும்பொன்னம்மாதம்பதியரின்அன்ப மருமகனும் இந்திராணியின் (ரூபி) அன்புக்கணவரும் அமெரிக்காவைச் சேர்ந்தவர்களான டாக்டர் சுந்தரலிங்கம், அமிர்தலிங்கம், பிறேமா, திரவிய லிங்கம் ஆகியோரின் அன்புச்சகோதரரும் பத்மாவதி, இந்திரகுமார் (சார்ஜா), காலஞ்சென்ற பத்மா (பேபி) மற்றும் ராதாராணி (கனடா), ஜெயராணி (நூலக உதவியாளர், கொக்குவில்), சந்திரிகா (குடும்ப நல உத்தியோகத்தர், யாழ். மாநகரசபை), குகன் (ஆஸ்திரேலியா) ஆகியோரின் அன்புமைத்துனரும் ஆவார்.

அன்னாரின் இறுதிக்கிரியைகள் நாளை (21.10.2018) ஞாயிற்றுக்கிழமை மு.ப. 10 மணியளவில் 19, யமுனா வீதி, நல்லூரிலுள்ள அன்னாரின் இல்லத்தில் நடைபெற்று பூதவுடல் தகனக்கிரியைக்காக செம்மணி இந்து மயானத்துக்கு எடுத்துச்செல்லப்படும்.

இந்த அறிவித்தலை உற்றார், உறவினர், நண்பர்கள் அனைவரும் ஏற்றுக்கொள்ளவும்.

19, யமுனா வீதி,
நல்லூர். 021 205 4151

தகவல் :
மனைவி - இந்திராணி (ரூபி)

யாழ்ப்பாணம் பனை தென்னை வள அபிவிருத்திக் கூட்டுறவுச் சங்கம் (வ - து) பதவி வெற்றிடம்

மேற்படி சங்கத்தில் கீழ்க்குறிப்பிடப்பட்டுள்ள பதவிக்கு ஆள் சேர்ப்புச் செய்வதற்காக தகைமையுள்ளவர்களிடமிருந்து வெளிவாரியாக விண்ணப்பங்கள் கோரப்படுகின்றன.

01) பதவி - காசாளர் (வெற்றிடம் - 01)
சம்பளக் குறியீட்டு இல :- 306 / 13
சம்பளத்திட்டம் :- 16365 - 140 x 10 - 150 x 10 - 19265

அங்கீகரிக்கப்பட்ட தகைமைகள்

அ) கூட்டுறவு ஊழியர் 14 ஆவது சம்பளத்திட்ட பதவியில் ஆகக் குறைந்தது 02 வருடங்களுக்குக் குறையாத அனுபவம். அல்லது கூட்டுறவு ஊழியர் 15 ஆவது சம்பளத்திட்ட பதவியில் 4 வருடங்களுக்குக் குறையாத அனுபவம்.

அல்லது

ஆ) கூட்டுறவுப் பணியாளர் (சாதாரணதரம்) சான்றிதழ் அல்லது க.பொ.த. (சாதாரணதரம்) கணிதம் அல்லது வர்த்தக எண் கணிதம் அல்லது எண்கணிதம் மற்றும் சிங்களம் அல்லது தமிழ்மொழி உட்பட 04 பாடங்களில் திறமைச் சித்தியுடன் - 06 பாடங்களில் சித்தியும் கூட்டுறவுச் சங்கமொன்றின் காசாளர் அல்லது வியாபார நடவடிக்கைகள் பற்றி இரண்டு (02) வருடங்களுக்குக் குறையாத அனுபவம்.

ஏனைய விவரங்கள்

01) வயதெல்லை 18 - 45 (சங்கப் பணியாளர்களுக்கு இவ் வயதெல்லை பொருத்தமற்றது)
02) இப்பதவிக்குரிய அடிப்படைச் சம்பளத்தை விட மேலதிகமாக கூட்டுறவு ஊழியர் சுற்று நிரூபத்துக்கமைய இதர படிகளும் காலத்துக்குக் காலம் அங்கீகரிக்கப்படும் கொடுப்பனவுகளும் வழங்கப்படும்.
03) குறித்த பதவிக்குத் தெரிவு செய்யப்படும் விண்ணப்பதாரி சங்கத்தினால் கோரப்படும் பிணையினைச் செலுத்தல் வேண்டும்.
04) ஏற்கனவே கூட்டுறவுச் சங்கம் ஒன்றில் கடமையாற்றும் ஊழியர் அச்சங்கத்தின் ஊடாகவே விண்ணப்பித்தல் வேண்டும்.
05) தகைமையற்ற விண்ணப்பங்கள் நிராகரிக்கப்படும்.

மேற்படி பதவிக்கான விண்ணப்பப் படிவத்தினை சங்கத்தின் தலைமை அலுவலகத்தில் ரூபா 50.00 செலுத்திப் பெற்றுப் பூரணப்படுத்திக் கடித உறையின் இடதுபக்க மூலையில் விண்ணப்பிக்கும் உரிய பதவியைக் குறிப்பிட்டு **தலைவர், யாழ்ப்பாணம் பனை தென்னை வள அபிவிருத்திக் கூட்டுறவுச் சங்கம் (வ-து) இல 330, காங்கேசன்துறை வீதி, யாழ்ப்பாணம்** என்னும் முகவரிக்குப் பதிவுத் தபாலிலோ அல்லது நேரிலோ **4/11/2018** ஆம் திகதிக்கு முன்னர் கிடைக்கக் கூடியவாறு அனுப்பி வைத்தல் வேண்டும்.

தலைவர்
யாழ்ப்பாணம் பனை தென்னை வள அபிவிருத்திக் கூட்டுறவுச்சங்கம். (IN/8102)(11,17)
20.10.2018

மரண அறிவித்தல்

திருமதி பரஞ்சோதி சிவானந்தன்

மயிலிட்டி தெற்கு கட்டு வனைப் பிறப்பிடமாகவும், சாவகச்சேரியை தற்காலிக வசிப்பிடமாகவும் கொண்ட திருமதி பரஞ்சோதி சிவானந்தன் கடந்த (18.10.2018) வியாழக் கிழமை காலமானார்.

அன்னார் காலஞ்சென்ற வர்களான கனகசபை அன்னலட்சுமி தம்பதியரின் அன்புமகளும் காலஞ்சென்ற வர்களான பொன்னுச்சாமி சிவக்கொழுந்து தம்பதியரின் அன்புமருமகளும்காலஞ்சென்ற சி. பொ. சிவானந்தனின் (ஓய்வுபெற்ற வெளிக்கள உத்தியோகத்தர் மலேரியா தடை இயக்கம்) அன்பு மனைவியும் நிமலன், நிரேகா ஆகியோரின் அன்புத்தாயும் சதீஸின் அன்புமாமியும் தீப்சிகாவின் அம்மம்மாவும் காலஞ்சென்ற மகாலிங்கம் மற்றும் சிவசோதி ஆகியோரின் அன்புச்சகோதரியும் காலஞ்சென்றவர்களான சீதாலட்சுமி, சி.பொ. மயில்வாகனம், சரஸ்வதி மற்றும் பரஞ்சோதி, செந்தில்குமார், மனோகரி, தங்கராசா ஆகியோரின் அன்பு மைத்துனியும் ஆவார்.

அன்னாரின் இறுதிக்கிரியைகள் நாளை (21.10.2018) ஞாயிற்றுக்கிழமை அவரது இல்லத்தில் நடைபெற்று மு.ப. 10 மணியளவில் பூதவுடல் தகனக்கிரியைக்காக சாவகச்சேரி கண்ணாடிப்பிட்டி இந்து மயானத்துக்கு எடுத்துச்செல்லப்படும்.

இந்த அறிவித்தலை உற்றார், உறவினர்கள், நண்பர்கள் அனைவரும் ஏற்றுக்கொள்ளவும்.

இல. 83, கண்டி வீதி,
நுணாவில் கிழக்கு, சாவகச்சேரி.

தகவல்:
குடும்பத்தினர்.
077 182 4744

கட்டடத்தின் மேற்பகுதி வாடகைக்கு

யாழ்ப்பாணம் பலாலி வீதியில் கட்டடத்தின் மேற்பகுதி வாடகைக்குண்டு. அலுவலகங்கள், கல்வி நிலையங்கள் மற்றும் களஞ்சியப்படுத்தல் தேவைகள் போன்றவற்றிற்கு உகந்தது.
தொடர்பு - 076 546 0811

பதவி உயர்வு பெற்றமைக்கான வாழ்த்து

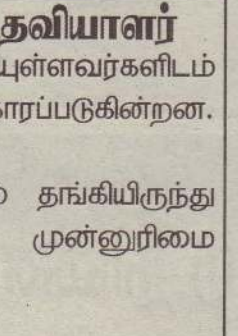

எமது சங்கத்தின் அங்கத்தவரும் தற்போதைய நிர்வாகசபையின் உபதலைவருமான
திரு.K.G.சத்தியகுமார்
அவர்கள் **01.06.1986** முதல் **பாதுகாப்பு சேவகராக இருந்து 18.10.2018** ஆம் திகதி **முதல் பாதுகாப்பு பரிசோதகராகப்** பதவி உயர்வு பெற்றுள்ளார். இவரை மேலும் பல பதவி உயர்வுகளைப் பெற எமது பாதுகாப்பு உத்தியோகத்தர் நலன்புரிசங்கத்தின் சார்பாகப் பாராட்டுகின்றோம்.

வாழ்த்துவோர்:-
உறுப்பினர்கள், யாழ்பல்கலைக்கழக பாதுகாப்பு உத்தியோகத்தர் நலன்புரி கூட்டுறவுச்சங்கம்

காரைநகர் பனை தென்னை வள அபிவிருத்திக் கூட்டுறவுச் சங்கம் கூறுவிலை கோரல்

எமது சங்கத்தில் (25x50) அடி விஸ்தீரணம் கொண்ட கட்டடத்தின் முதலாம் மாடி அமைக்க வேண்டி உள்ளது. எனவே கூறுவிலை சமர்ப்பிக்க விரும்புவோர் விவரத்தை சங்கத்தில் பெற்று மூடிய கூறுவிலையினை 03.11.2018 முன்னர் பின்வரும் முகவரிக்கு பதிவுத் தபாலில் அனுப்பி வைக்குமாறு கேட்டுக்கொள்கின்றேன். விண்ணப்பம் ஏற்றுக்கொள்ளல் நிராகரித்தல் தொடர்பான இறுதி முடிவு சங்க நிர்வாக சபையினால் மட்டுமே மேற்கொள்ளப்படும்.

விண்ணப்பம் அனுப்ப வேண்டிய முகவரி
கட்டட விண்ணப்பம்
தலைவர்,
காரைநகர் பனை தென்னை வள அபிவிருத்திக் கூட்டுறவுச் சங்கம், அல்லின் வீதி, காரைநகர்.
(CS/20692)(11,17)

தேவை

விஞ்ஞான ஆய்வுகூட உதவியாளர்

மேற்படி பதவிக்கு தகைமையுள்ளவர்களிடம் இருந்து விண்ணப்பங்கள் கோரப்படுகின்றன. பெண்கள் விரும்பத்தக்கது.

35 வயதுக்குட்பட்ட, விடுதியில் தங்கியிருந்து பணியாற்றக் கூடியவர்களுக்கு முன்னுரிமை வழங்கப்படும்.

தகைமைகள்

1) க.பொ.த. (சா/த) பரீட்சையில் சித்தி
2) க.பொ.த. (உ/த) - கணித, விஞ்ஞான அல்லது தொழில்நுட்பவியல் பிரிவில் கற்றிருத்தல் வேண்டும்.

31.10.2018 ஆம் திகதிக்கு முன்னர் இரு நற்சான்றிதழ் பத்திரங்களுடன் விண்ணப்பங்களை நேரடியாகவோ தபால் மூலமாகவோ சமர்ப்பிக்கவும்.

அதிபர்,
சுண்டுக்குளி மகளிர் கல்லூரி,
6, கொழும்புத்துறை வீதி,
யாழ்ப்பாணம்.
(IN/8099)(11,17)

மரண அறிவித்தல்

அருட்சகோதரி மேரி பரமேஸ் பொன்னையா A.C

பத்தாவத்தை இளவாலையைப் பிறப்பிடமாகக் கொண்ட அருட்சகோதரி மேரி பரமேஸ் பொன்னையா நேற்று (19.10.2018) வெள்ளிக்கிழமை இறைவனடி சேர்ந்தார்.

யாழ்ப்பாணம் கோயில் வீதியில் உள்ள கார்மேல் கன்னியர்மடத்தில் அஞ்சலிக்காக வைக்கப்பட்டு அன்னாரின் புகழுடல் 20.10.2018 சனிக்கிழமை பி.ப. 3.30 மணிக்கு யாழ் மரியன்னை பேராலயத்தில் திருப்பலி ஒப்புக்கொடுக்கப்பட்ட பின் யாழ். கொஞ்சேஞ்சி மாதா சேமக்காலையில் நல்லடக்கம் செய்யப்படும்.

இந்த அறிவித்தலை உற்றார், உறவினர்கள், நண்பர்கள் அனைவரும் ஏற்றுக் கொள்ளவும்.

தகவல்: அருட்சகோதரி எலிசபேத்
மேலாளர்,
லங்காமாதா கன்னியர்மடம், அச்சுவேலி.

இப்பொழுது திரையில்

Cine World -Kotahena 10.30/2.30/6.30 (0775-766365)
Majestic - Jaffna 4.30 (0212-227712)
Raja - Jaffna 10.30/2.30/6.30 (0212-227332)
Saru Cinema - Point Pedro (0775-163461)
G.K.Cinemax - Kalmunai 10.30 (0672-226792)
Sugânthi - Batticaloa 2.00 (0652-223516)
Bala - Chavakachcheri One Show Only (0776-991002)
Dinusha - Navalapitiya 10.30 (0542-222423)
Kibesh - Mankadu One Show Only (0785-925899)
Nahams - Chunnaham 10.30 (0542-222423)
மற்றும் நாடெங்கிலும் உள்ள ஏனைய திரையரங்குகளிலும்

நாகபூஷணி திருமணசேவை

மிகப் பொருத்தமான மணமக்கள் ஜாதகங்கள் உடன் தெரிவு செய்து தரப்படும்.
257, பலாலி வீதி, கந்தர்மடம், யாழ்ப்பாணம்.
021 222 9306, 077 138 7596
(CS 18781/5/17)

விற்பனைக்கு

UM XXXX தொடர் இலக்க Bajaj pulsar 180 மோட்டார் சைக்கிள் உடன் விற்பனைக்கு உண்டு.
077 252 5538 (ACB/489)(11,17)

வீடு வாடகைக்கு

இல.30, முதலாம் ஒழுங்கை, அரசடி றோட், நல்லூர், யாழ்ப்பாணம் என்னும் முகவரியில் சகல வசதிகளைக் கொண்ட 8 அறைகளைக் கொண்ட வீடு வாடகைக்கு.
077 607 1080 (C9743)(11,17)

விற்பனைக்கு

Hero Honda ZMR Black, Model 2009, 250 cc மோட்டார் சைக்கிள் விற்பனைக்கு
விலை 3½ இலட்சம்
077 418 9782, 077 952 3378 (C9743)(11,17)

பாதுகாப்பு உத்தியோகத்தர் தேவை

கிளிநொச்சியில் இயங்கும் தனியார் நிறுவனத்துக்குப் பாதுகாப்பு உத்தியோகத்தர் தேவை.
(தகுதி O/L)
075 909 5021 (CS/20679)(11,17)

இப்பொழுது திரையில்

A Cinema Entertainments (Pvt) Ltd Release

வடக்கு, கிழக்கு

Majestic Jaffna	10.30/1.30/4.15/7.00 pm
Raja Jaffna	10.30/2.30/6.30
Saru Cinema Point Pedro	10.30/2.30/6.30
Vijaya Batticaloa	10.30/2.30/6.30
Vasanthi Vavunia	10.30/2.30/6.30
Archana Akkaraipattu	10.30/2.30/6.30
SARASWATHY Trinco	10.30/2.30/6.30

மற்றும் நாடெங்கிலும் உள்ள ஏனைய திரையரங்குகளிலும்
Distributed by:
Cinema Entertainments (Pvt) Ltd (CEL)

வீட்டுக்குள்...

(முதலாம் பக்கத் தொடர்ச்சி)

காயமடைந்தனர் என்று கூறப்படுகின்றபோதும் இருவர் சாவகச்சேரி மருத்துவமனையில் சேர்க்கப்பட்டுள்ளனர்.

இந்தச் சம்பவம் நேற்று மாலை சாவகச்சேரி, கச்சாய் வீதியில் உதயசூரியன் கிராமத்தில் நடந்துள்ளது.

7க்கு மேற்பட்ட உந்துருளிகளில் வந்த 15க்கும் மேற்பட்டவர்கள் இந்தத் தாக்குதலை நடத்தினர் என்று கூறப்படுகின்றது. வீட்டுக்குள் நுழைந்து பெண்களைத் தாக்கி வீதிக்கு இழுத்து வந்துள்ளனர். அந்தச் சத்தம் கேட்டுத் திரண்ட அயலவர்கள் மீது கற்களைக் கொண்டு தாக்குதல் நடத்தியுள்ளனர். அவர்களை நெருங்கிச் சென்ற இருவர் மீது கொட்டன்கள், வாளால் தாக்குதல் நடத்தியுள்ளனர். அதில் இருவருக்குத் தலையில் காயம் ஏற்பட்டுள்ளது. அதன்பின்னர் தாக்குதலாளிகள் தப்பிச் சென்றுள்ளனர்.

நேற்றுமுன்தினம் இரு இளைஞர்களுக்கு இடையே மோதல் நடந்தது என்றும், அதில் ஒருவர் சிறு காயமடைந்தார் என்றும் தெரிவிக்கப்பட்டது. அதன்தொடர்ச்சியாகவே நேற்றைய தாக்குதல் நடந்துள்ளது என்று அந்தப் பகுதியைச் சேர்ந்தவர்கள் தெரிவித்தனர்.

தாக்குதல் சம்பவம் தொடர்பில் பொலிஸார் விசாரணைகளை மேற்கொண்டு வருகின்றனர். (ற-9)

குளத்தில்...

(முதலாம் பக்கத் தொடர்ச்சி)

கள் உறுதிப்படுத்தியுள்ளனர்.

சடலம் உடற்கூற்றுச் சோதனைக்காக வவுனியா மருத்துவமனையில் வைக்கப்பட்டுள்ளது. சம்பவம் தொடர்பாக ஈச்சங்குளம் பொலிஸார் விசாரணைகளை மேற்கொண்டுள்ளனர்.

இந்தக் குளம் சிலநாள்களுக்கு முன்னர் உடைப்பெடுத்திருந்தது. பொதுமக்களும், இராணுவத்தினரும் இணைந்து உடைப்பைச் சீர் செய்திருந்தனர். (ற-110)

S.K. Broking இல - NAL/DS/1442

காணிகள் விற்பனைக்குண்டு

திருநெல்வேலி விவசாயப்பண்ணைக்கு முன் ஒழுங்கை கலைவாணி வீதியில் 1 1/4 பரப்பும், கோப்பாய் இராச வீதியில் 4 பரப்பும், கோண்டாவில் இருபாலை வீதியில் 2 1/2 பரப்பும், நாவற்குழி அரச உணவுக்களஞ்சியத்திற்கு முன் ஒழுங்கையில் 4 பரப்புக்காணியும் விற்பனைக்குண்டு.

தொடர்பு - 077 461 3884, 077 193 3490

மரண அறிவித்தல்

நடராசா சிவராசா

(ஓய்வு பெற்ற மின்சாரத்துறையிலும், சினிமாஸ் லிமிட்டெட்டிலும் பணியாற்றியவர்)

நாவற்குழியைப் பிறப்பிடமாகவும், தெஹிவளையை வசிப்பிடமாகவும் கொண்ட நடராசா சிவராசா கடந்த (17.10.2018) புதன்கிழமை காலமானார்.

அன்னார் பத்மினியின் அன்புக்கணவரும் காலஞ்சென்றவர்களான நடராசா -பராசக்தி தம்பதியரின் அன்புமகனும் காலஞ்சென்ற கருணாநிதி (அச்சக உரிமையாளர்) குமாரசாமி, திருமதி யோகேஸ்வரி தம்பதியரின் அன்பு மருமகனும் ஆவார்.

அன்னாரின் பூதவுடல் கல்கிசை மகிந்த மலர்ச்சாலையில் பார்வைக்காக வைக்கப்பட்டு(21.10.2018) ஞாயிற்றுக் கிழமை நண்பகல் 12 மணிக்கு கல்கிசை மயானத்துக்கு தகனக்கிரியைக்காக எடுத்துச்செல்லப்படும்.

இந்த அறிவித்தலை உற்றார், உறவினர்கள், நண்பர்கள் அனைவரும் ஏற்றுக் கொள்ளவும்.

பிறப்பு	இறப்பு
14.03.1938	17.10.2018

011 2732134, 077 6925 332

தகவல்: குடும்பத்தினர்.

தேவை

K.V. பிறின்டேசின் தலைமைக் காரியாலயத்தில் தங்கியிருந்து வேலை செய்வதற்கு ஆள்கள் தேவை. (தலைமைக்காரியாலயம் - இல.58, கிறின்லேன், கொட்டாஞ்சேனை, கொழும்பு - 13)

077 729 1927

வாடகைக்கு

220. 1/1. ஸ்ரான்லி வீதியில் 2 அறைகள் குளியலறை வசதியுடன் முதலாவது மேல் மாடி வாடகைக்குண்டு.

077 618 1515 (CS/2066) (11.17)

வீடு வாடகைக்கு

மன்னார் வீதி (A 32) நாவற்குழியில் புகையிரத நிலையம், மாகாணசபை அலுவலகம், வைத்திய சாலைகள், கடைகள் ஆகியவை அமைந்துள்ள A9 வீதிக்கு அருகே வருமானத்துடன் உடனடியாக வீடு வாடகைக்கு உண்டு.

(உத்தியோகத்தர்கள் விரும்பத்தக்கது)

021 205 0955, 076 228 3482 (CS/2066) (11.17)

முதலாம் ஆண்டு நினைவஞ்சலி

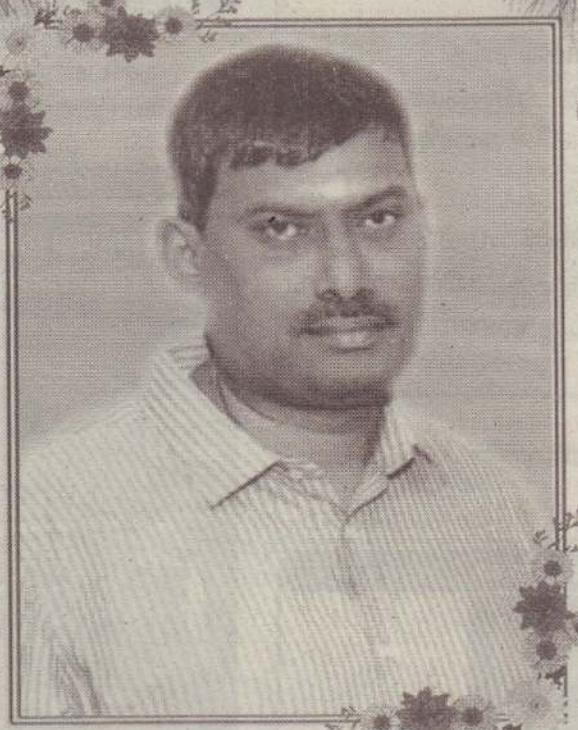

மலர்வு
03 . 07 . 1973

உதிர்வு
31 . 10 . 2017

அமரர் **குணரத்தினம் வாகீசன்**

(Queency Bus **உரிமையாளர்**)

பண்பின் சிகரமாய் பாசத்தின் உறைவிடமாய்
அன்பின் திருவுருவாய் எமக்கு வழிகாட்டியாய்
உற்றார், உறவினர், நண்பர்களுக்கு இனியவனாய் வாழ்ந்து
எம்மை விட்டுப்பிரிந்து ஆண்டு ஒன்று மறைந்ததையா
எம் உள்ளங்களில் என்றும் நிலைத்திருக்கின்றீர்கள்
உங்கள் ஆத்மா சாந்தியடைய இறைவனைப் பிரார்த்திக்கின்றோம்.

புலாலி றோட்,
புன்னாலைக்கட்டுவன் வடக்கு.

உங்கள் நினைவுகளுடன் என்றும்
குடும்பத்தினர்.

வீட்டுக்கிருத்திய அழைப்பும் நன்றி நவில்தலும்

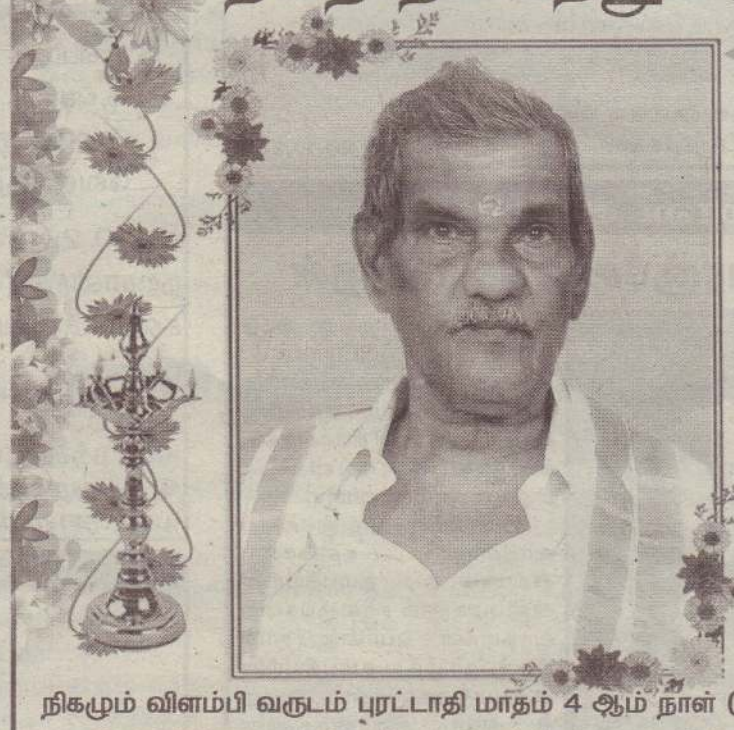

நிகழும் விளம்பி வருடம் புரட்டாதி மாதம் 4 ஆம் நாள் (20.09.2018) வியாழக்கிழமையன்று சிவபதமெய்திய எமது குடும்பத்தலைவர்

அமரர் **பாலசிங்கம் லிங்கநாதன்**

(உரிமையாளர், வசந்தம் பார்மசி யாழ்ப்பாணம்)

அவர்களின் வீட்டுக்கிருத்தியம் இன்று ஐப்பசி மாதம் 3 ஆம் நாள் (20.10.2018) சனிக்கிழமை காலை அன்னாரின் இல்லத்தில் நடைபெற்று அதனை தொடர்ந்து ஆத்ம சாந்திப் பிரார்த்தனையும் மகேஸ்வரபூஜையும் (மதியபோசனம்) நடைபெறும்.

இந் நிகழ்வில் கலந்து அன்னாரின் ஆத்மா சாந்தி பெற பிரார்த்திக்குமாறு அன்புடன் கேட்டுக்கொள்கிறோம்.

அத்துடன் எமது துயரில் நேரடியாக பங்கு கொண்டவர்களுக்கும் உள்நாட்டிலிருந்தும், வெளி நாட்டிலிருந்தும் அனுதாபங்களைத் தெரிவித்தவர்களுக்கும், கண்ணீர் அஞ்சலி, மலர் வளையங்கள் மூலம் இறுதி அஞ்சலி செலுத்தியவர்களுக்கும் எல்லா வகையிலும் எமக்கு உதவியர்களுக்கும் எமது நெஞ்சம் மறவா நன்றிகளைத் தெரிவித்துக்கொள்கிறோம்.

50 /45, ஆஸ்பத்திரி வீதி, யாழ்ப்பாணம்.
021 222 6268

குடும்பத்தினர்.

விவசாயம்...

தெரிவித்ததாவது,
விவசாயக் காணிகளின் உரிமையாளர்கள் தற்போது உள்ளார்களா என்பது குறித்து ஆராய்ந்து அறிக்கை சமர்ப்பிக்கவே இந்தக் குழு நியமிக்கப்பட்டுள்ளது. பாதுகாப்புப் படையினர் வசமுள்ள பொதுமக்களின் காணிகளை டிசெம்பர் 31 ஆம் திகதிக்கு முன்னர் காணி உரிமையாளர்களிடம் வழங்க வேண்டும் என்று கடந்த வடக்கு, கிழக்கு அபிவிருத்தி தொடர்பான அரச தலைவர் செயலணியின் கூட்டத்தின் போது அரச தலைவர் மைத்திரிபால சிறிசேன அதிகாரிகளுக்கு பணிப்புரை விடுத்தார். இந்தப் பணிப்புரைக்கு அமைய, இராணுவத்தினர் வசமுள்ள சுமார் 500 ஏக்கர் காணிகளை அதன் உரிமையாளர்களிடம் கையளிப்பதற்கான நடவடிக்கைகள் தற்போது முன்னெடுக்கப்பட்டுள்ளன.
தேசிய பாதுகாப்புக்கு அச்சுறுத்தல் ஏற்படாத வகையில் அவற்றை பொதுமக்களுக்கு மீளக் கையளிப்பதற்கு நடவடிக்கை எடுக்கப் பட்டுள்ளது.
2015ஆம் ஆண்டு டிசெம்பர் மாதம் 30ஆம் திகதி முதல் இதுவரையான காலப்பகுதிக்குள் வடக்கில் 88 ஆயிரத்து 599 ஏக்கர் காணிகளும், கிழக்கில் 61 ஆயிரத்து 126 ஏக்கர் காணிகளும் அவற்றின் உரிமையாளர்களிடம் கையளிக்கப்பட்டுள்ளன. தற்போது வடக்கில் 11 ஆயிரத்து 557 ஏக்கர் காணியிலும், கிழக்கில் 3 ஆயிரத் 225 ஏக்கர் காணியிலுமே இராணுவத்தினர் நிலைகொண்டுள்ளனர் - என்றார். (5)

பெருமளவு...

அதிபர் அபயவிக்கிரமவின் கீழ் இயங்கும், ஓமந்தைப் பொலிஸ் நிலையப் பொறுப்பதிகாரி சுரேஸ் சில்வா தலைமையில் உப பொலிஸ் பொறுப்பதிகாரி சன்னஸ்கலவின் வழிகாட்டலில், திசாநாயக, நிசாந்தன், பிரசன்னா, விக்கிரமசிங்க, தர்மதாச ஆகியோரை உள்ளடக்கிய பொலிஸ் குழு, போதை மாத்திரைகளை கைப்பற்றியது.
யாழ்ப்பாணத்திலிருந்து திருகோணமலை நோக்கிப் பயணித்த தனியார் பேருந்தை ஓமந்தை நகர்ப் பகுதியில் பொலிஸார் திடீரென வழிமறித்துச் சோதனை மேற்கொண்டனர். இதன்போது ஆயிரத்து 670 போதை மாத்திரைகளுடன் திருகோணமலையைச் சேர்ந்த இரு இளைஞர்கள் கைது செய்யப்பட்டுள்ளனர். (5,110)

வடக்கில்...

மேற்குறித்த காலப்பகுதியில் வடக்கு மாகாணத்திலேயே வேலைப்படை அதிகரிப்புவீதம் அதிகமாக உள்ளது. யாழ்ப்பாணம் மற்றும் வவுனியா மாவட்டங்களிலேயே அதிக வேலைப்படை உருவாகியுள்ளது. இங்கு வறுமை அளவு குறைவாகும்.
கிழக்கு மாகாணத்தில், இந்தக் காலப்பகுதியில் 41 ஆயிரத்து 916 வேலைவாய்ப்புகள் உருவாகியுள்ளன. இதில், 39 ஆயிரத்து 275 வேலை வாய்ப்புகள் தொழில்துறையிலேயே உருவாகியுள்ளன. விவசாயத்துறை வேலை வாய்ப்புகள் இங்கு குறைவடைந்துள்ளன.
கிழக்கில் தொழில்துறை வேலைவாய்ப்புகளில், உற்பத்தி மற்றும் கட்டுமான துறைகளிலேயே அதிகமான வேலை வாய்ப்புகள் உருவாகியுள்ளன.
இந்தக் காலகட்டத்தில், கிழக்கு மாகாணத்தில், வேலைவாய்ப்புகள் உருவாக்கத்தில் மட்டக்களப்பு மாவட்டம் முதலிடத்திலும் அடுத்து திருகோணமலையும், அம்பாறை மூன்றாமிடத்திலும் உள்ளன. (5)

தவறுகளை...

வடக்கு மாகாணக் கல்வி அமைச்சர் க.சர்வேஸ்வரனின் "இலங்கைத் தமிழ் அரசியல் இன மோதலும் மிதவாதமும்" என்ற நூல் வெளியீட்டு நிகழ்வு நேற்று நல்லூரில் நடைபெற்றது. நிகழ்வில் முதன்மை விருந்தினராகக் கலந்து கொண்டு உரையாற்றும்போது வடக்கு முதலமைச்சர் இவ்வாறு தெரிவித்தார்.
அவர் தெரிவித்ததாவது:
தமிழர் விடுதலைக் கூட்டணி பல கட்சிகளின் ஒரு கூட்டாகப் பலம்பெற்றபோது அதன் தலைமைகள் சந்தர்ப்பங்களைத் தவறவிட்டனர். பிரதான எதிர்க்கட்சியாக அமர்ந்தபோது அவர்கள் ஆட்சியாளர்களுக்கு நிபந்தனை அற்ற ஆதரவை வழங்கி அரசின் நன்மதிப்பைப் பெற்றுக்கொண்டனர்.
தமது அரசியல் தீர்வு விடயங்களைச் சுமூகமாகக் கையாள முடியும் என்று எமது தலைவர்கள் எதிர்பார்ப்புக் கொண்டிருந்தனர். ஆனால் அது கைகூடவில்லை. எமது அப்போதைய தலைவர்களின் தூரநோக்கற்ற செயல் தொடர்பாக இங்கு குறிப்பிடாது இருக்க முடியவில்லை. ஏனெனில் அதே பிழையைத் தான் தற்போது தமிழ்த் தேசியக் கூட்டமைப்புத் தலைமைகளும் செய்கின்றனர்.
வரலாற்றில் இருந்து எமது பிழைகளை அவர்கள் இனங்காண மறுக்கின்றார்கள். எமது அரசியல் வரலாற்றில் சேர் பொன். இராமநாதன் தொடக்கம் 2000இல் தமிழர் விடுதலைக் கூட்டணித் தலைமை வரையான தமிழ் அரசியல் தலைவர்கள் சிறந்த புத்திக் கூர்மை உடையவர்களாக இருந்தனர். ஆனால் எப்போதும் மேலாதிக்கச் சிந்தனையுடன் செயற்பட்ட சிங்களத் தலைமைகளுக்கு எம்மவரின் அரசியல் நோக்கங்களைப் புரிந்து கொள்வதற்கும், தமிழ்த் தலைமைகளைப் பிரித்தாளும் தன்மைகளை மேலோங்கச் செய்வதற்கும் முடியுமாக இருந்தது.
அதற்குக் காரணம் எமது தலைமைகள் புகழ்ச்சிக்கும், மாய்மாலத்துக்கும் எடுப்படக் கூடியவர்கள். பேரறிஞரான கணிதவியல் பேராசிரியரான சி.சுந்தரலிங்கம் சிங்களத் தலைவர்களின் புகழ்ச்சியில் மயங்கி தம் இனத்துக்குக் கெடுதல் விளைவிக்கும் சிங்களவர் மட்டும் அமைச்சர் குழாமை அமைக்க அடி எடுத்துக் கொடுத்தார்.
தற்போது எமது தலைமைத்துவத்தினரிடையே தம்மை விட்டால் வேறு எவரும் இல்லை என்ற சிந்தனை உள்ளது. இவ்வாறான சிந்தனை உடையவர்களைச் சிங்களத் தலைவர்கள் இலகுவாகத் தமக்குச் சாதகமாக்கிக் கொள்கின்றனர்.
தற்போது அரசுடன் இணைந்து அபிவிருத்திகளை மேற்கொள்ளவில்லை என்று என்னைப் பலரும் பேசுகின்றனர். ஆனால் தமிழ் மக்களுக்குரிய உரித்துக்கள் முதலில் உறுதி செய்யப்பட வேண்டும். அதன்பின்னர் அபிவிருத்திப் பணிகளைத் துரிதமாகச் செய்ய முடியும் என்பதே எமது கொள்கை வழிச் சிந்தனை.
உரித்துக்கள் எவையும் உறுதி செய்யப்படாத நிலையில் வழங்கப்படுகின்ற அபிவிருத்திகள் அனைத்தும் ஏதோ ஆட்சியாளர்களின் அன்பளிப்பாகக் கருதப்படுமே தவிர அது தமிழர்களின் உரித்துக்களாகக் கொள்ளப்படமாட்டா.
நாம் என்றும் அவர்களுக்குக் கடமைப்பட்ட நிலையில் இருக்க நேரிடும். எமது இனம் எப்படிப் போனாலும் பரவாயில்லை, அபிவிருத்திகள் மட்டும் நடக்க வேண்டும் என்று நான் சிந்தித்திருந்தால் எனது தனிப்பட்ட நட்புக்கள் ஊடாகப் பலவற்றைச் சாதித்திருக்க முடியும். ஆனால் எதிர்காலத்தில் நானும் வரலாற்றுத் தவறை இழைத்தவனாகக் கொள்ளப்படுவேன்.
அதனால் எனது தனிப்பட்ட நட்புக்களையும் துறந்து உரித்துக்களுக்காகத் தொடர்ந்து குரல் கொடுத்து வருகின்றேன். அண்மையில் அரச தலைவர் தமிழ்த் தலைவர்களுக்குள் என்னை மட்டும் தனது செயலணியில் சேர்த்திருந்தார். ஆனால் எமது உரிமைகளைக் கேட்டு நான் செயலணியை நிராகரித்தேன்.
எனது எதிர்கால அரசியல் முன்னெடுப்புகள் பற்றி எதிர்வரும் 24ஆம் திகதி நடைபெறவுள்ள தமிழ் மக்கள் பேரவைச் சிறப்புக் கூட்டத்தில் வெளிப்படுத்த உள்ளேன். அதனால் அதுபற்றி இங்கு குறிப்பிடவில்லை. எனினும் கலாநிதி க.சர்வேஸ்வரன் தனது நூலில் குறிப்பிட்டுள்ள தமிழ்த் தலைமைத்துவங்களின் தவறுகளை நாம் இனிமேலும் விடக் கூடாது என்பதில் நான் திடமாக உள்ளேன். இந்தப் பெறுமதி மிக்க நூலை வெளியிடுகின்ற கலாநிதி க.சர்வேஸ்வரனைப் பாராட்டி வாழ்த்துகின்றேன். என்றார்.
நிகழ்வில் ஈ.பி.ஆர்.எல்.எவ். அமைப்பின் தலைவரும் முன்னாள் நாடாளுமன்ற உறுப்பினருமான சுரேஸ் பிரேமச்சந்திரனும் உரையாற்றினார்.
அவர் தெரிவித்ததாவது:
இந்து சமுத்திரத்தின் மத்தியில் உள்ளதால் நாம் அனைவருக்கும் தேவையாக உள்ளோம். எமது பிரச்சினை ஐ.நா. வரை சென்றது. ஒரு தீர்வை வழங்க அரசு இணங்கியிருந்தது. ஆனால் அண்மையில் நடந்த ஐ.நா. கூட்டத் தொடரில் எமது உள்நாட்டுப் பிரச்சினையை நாமே பார்த்துக் கொள்கின்றோம் என்று அரச தலைவர் மைத்திரிபால கூறிவிட்டு வந்துள்ளார்.
தீர்வைப் பெற்றுக் கொடுக்க வேண்டிய தமிழ்த் தேசியக் கூட்டமைப்பு இது தொடர்பாக ஒருநாளும் கூடிப் பேசியதில்லை. தமிழ்த் தேசியக் கூட்டமைப்பின் தலைவர் மற்றும் தமிழ்த் தேசியக் கூட்டமைப்பின் பேச்சாளர் இருவரும் மட்டுமே அந்த விடயங்களைக் கையாள்பவர்களாக இருக்கின்றனர். சிவில் சமூகத்துடன் பேசுகின்றனரா?, பேராசிரியர்களுடன் பேசுகின்றனரா?, அல்லது தமிழ்க் கட்சிகளுடன் பேசுகின்றனரா?. இல்லை. மாறாக இந்த இருவரும் மட்டுமே இந்த விடயங்களைக் கையாள்கின்றனர்.
எதிர்வரும் 25ஆம் திகதி வடக்கு மாகாண சபை கலைக்கப்படுகின்றது. வடக்கு மாகாணம் ஆளுநர் கைகளுக்குள் இருக்கப் போகின்றது. வடக்கு மாகாண சபை 5 ஆண்டுகளில் செய்யாததை ஒரு வருடத்தில் நான் செய்து காட்டுகின்றேன் என்று ஆளுநர் கூறுகின்றார். அரச தலைவரால் நியமிக்கப் பட்டவர், அதிக அதிகாரங்கள் கொண்டவர் என்ற ரீதியில் அவர் நடக்கின்றார்.
ஆனால் வடக்கு மாகாண சபையில் தன்னிச்சையாக முடிவுகள் எடுக்க முடியாது. அனைவரும் சேர்ந்தே முடிவெடுக்க முடியும். ஆளுநர் கூடத் தனக்கு அப்பாற்பட்ட அதிகாரங்களைப் பயன்படுத்தி வடக்கு மாகாண சபைச் செயற்பாடுகளை முடக்கும் வகையில் செயற்பட்டுள்ளார். உதாரணமாக முதலமைச்சர் நிதிய நியதிச் சட்டத்தைக் குறிப்பிடலாம். இப்போது வரை அது நடைமுறைக்கு வரவில்லை.
அதைப் பெற்றுக் கொடுக்க வேண்டும் என்று ஆளுநர், அரச தலைவர், நாடாளுமன்ற உறுப்பினர்கள் சிந்தித்ததில்லை. அரசுக்கு தமிழ்த் தேசியக் கூட்டமைப்பினர் எந்த அழுத்தத்தையும் கொடுக்கவில்லை. மாறாக முதலமைச்சர் மீது நம்பிக்கையில்லாத் தீர்மானம், நிர்வாகத்தை முடக்குதல், போராட்டங்கள் செய்தல் போன்ற வற்றைத்தான் செய்தனர்.
சம்பந்தன் ஐயா சொன்னார் வடக்கு மாகாண சபை இன்னும் கொஞ்சம் கூடச் செய்திருக்கலாம் என்று. நான் அவரைக் கேட்கின்றேன், மாகாண சபைகள், நாடாளுமன்றம் ஆரம்பிக்கப்பட்டு 4 ஆண்டுகள் ஆகின்றன. இந்தக் காலப்பகுதியில் அபிவிருத்தி பற்றி நாடாளுமன்ற உறுப்பினர்கள், மாகாண சபை உறுப்பினர்களுக்கு இடையே ஏதாவது ஒரு கூட்டம் நடத்தப்பட்டிருக்கிறதா?. ஏன் அதைச் செய்யவில்லை?.
மாகாண சபையைப் பலப்படுத்த வேண்டும், முதலமைச்சரைப் பலப்படுத்த வேண்டும் என்று அவர்கள் நினைத்திருந்தால் இன்று நிலமைகள் மாறியிருக்கும். அதனால் மாற்றுத் தலைமை வேண்டுமா என்பது தொடர்பான விவரங்களை 24ஆம் திகதிக்குப் பின்னர் எதிர்பார்க்கின்றேன் - என்றார். (ற-7)

ஜனநாயகத்...

நீதி மோசடிக் குற்றச்சாட்டுத் தொடர்பில் முன்னெடுக்கப்படும் வழக்கில் நேற்று முன்னிலையானார். வழக்கு முடிந்து வெளியேறும் போது ஊடகங்களுக்கு கருத்துத் தெரிவித்த போதே அவர் இவ்வாறு தெரிவித்தார்.
அவர் தெரிவித்ததாவது:
தமிழீழ விடுதலைப் புலிகள் வெளிநாடுகளிலிருந்து ஆயுதங்களைப் பெற்றுக் கொண்டார்கள். அவர்களது ஆயுதங்கள் நாட்டில் இன்று பல தரப்புக்களின் கைகளிலும் உள்ளன. குறிப்பாக பாதாள உலகக் குழுக்களிடம் உள்ளது. சிறப்பு நடவடிக்கை ஊடாக அவற்றை மீட்டெடுக்கவேண்டும்.
அரச தலைவர் வேட்பாளர் தொடர்பில் பேசப்படுகின்றது. எனக்கு இரட்டைக் குடியுரிமை உள்ளது. அது நீக்கப்படவேண்டுமா இல்லையா என்பது தொடர்பாக பொருத்தமான நேரத்தில் முடிவெடுக்கப்படும். தற்போது அதைக் கூற முடியாது.
இந்த நாட்டைப் பாதுகாக்க ஜனநாயகத் தலைவரையே மக்கள் எதிர்பார்க்கின்றனர். நான் 20 ஆண்டுகள் இராணுவத்தில் பணியாற்றியுள்ளேன். பாதுகாப்பு அமைச்சின் செயலராகவும் பணியாற்றியுள்ளேன். ஜனநாயகத்தைப் பாதுகாப்பதில் காவல் தெய்வங்களாக இராணுவத்தினரே செயற்படுகின்றனர். அமைச்சர்கள் உள்ளிட்ட யாராவது ஜனநாயகத்துக்கு விரோதமாக ஆட்சியைக் கைப்பற்ற முயன்றால் அந்த அச்சுறுத்தலிருந்து நாட்டைப் பாதுகாக்க இராணுவமே செயற்படும். அவ்வாறான காவல் தெய்வமான இராணுவத்திலேயே நானும் பணியாற்றியிருந்தேன். எனது இரட்டைக் குடியுரிமை தொடர்பில் பிரச்சினை இல்லை. தேவைப்பட்டால் நீக்கிக் கொள்ளலாம்.
நாம் முன்னெடுத்த போர் சிறுபான்மையினருக்கு எதிரானது அல்ல. பயங்கரவாதத்துக்கு எதிராகவே போரிட்டோம். சிறுபான்மை மக்களைப் பாதுகாத்தோம். சிறுபான்மை மக்கள் என்னை வெறுப்பதற்கு எதுவித நியாயப்பாடும் இல்லை என்றார்.
எதிர்வரும் அரச தலைவர் தேர்தலில் முன்னாள் பாதுகாப்புச் செயலர் கோத்தபாய ராஜபக்ச வேட்பாளராகக் களமிறங்கலாம் என்று பேசப்படுகின்றது. அண்மையில் இந்தியா சென்றிருந்த முன்னாள் அரச தலைவர் மகிந்த ராஜபக்ச, தனது சகோதரர் ஒருவர் வேட்பாளராகக் களமிறங்கலாம் என்று கூறியிருந்தார். இந்தநிலையிலேயே கோத்தபாய ராஜபக்ச மேற்கண்டவாறு கூறியுள்ளார். (ற-5,7)

ரவீந்திரவை....

குணரத்னவைக் கைது செய்வதற்கு போதுமான ஆதாரம் உள்ளது என்று குற்றப் புலனாய்வு பிரிவு நீதிமன்றில் மீண்டும் தெரிவித்துள்ளது.
ரவீந்திரவைக் கைது செய்வதற்கு போதுமான ஆதாரம் இருக்கின்றது என்று இதற்கு முன்னரும் குற்றப் புலனாய்வுப் பிரிவு நீதிமன்றில் வெளிப்படுத்தியிருந்தது. இதன் பின்னர் குற்றப் புலனாய்வுப் பிரிவினரால் ரவீந்திர விசாரணைக்கு அழைக்கப்பட்டார். அவர் விசாரணைக்கு முகம் கொடுக்காமல் வெளிநாட்டுக்குச் சென்றிருந்தார். இந்த விவகாரத்தில் அரச தலைவர் மைத்திரிபால தலையிட்டிருந்தார். ரவீந்திரவைப் பாதுகாக்கும் வகையில் அவர் செயற்படுவதாகவும் குற்றம் சுமத்தப்பட்டிருந்தது.
மாணவர்கள் காணாமல் ஆக்கப்பட்ட வழக்கில் பிரதான சந்தேக நபருக்கு உதவி புரிந்தமை தொடர்பான வழக்கு கோட்டை நீதிவான் லங்கா ஜெயரட்ன முன்னிலையில் நேற்று எடுத்துக் கொள்ளப்பட்டது.
நேவி சம்பத்துக்கு உதவிய லக்சிறி அமரசிங்கமன்றில் முற்படுத்தப்பட்டார். நேவி சம்பத் தேடப்படுகின்றார் என்பதை அறிந்தும் அவருக்கு அடைக்கலம் கொடுத்து உதவியதுடன், அவர் நாட்டை விட்டு வெளியேறப் போலி ஆவணங்களை தயாரித்துக் கொடுத்துள்ளார் என்றும் லக்சிறி மீது குற்றம் சுமத்தப் பட்டது. வழக்கு விசாரணையின் போது பாதிக்கப்பட்டவர்கள் சார்பில் முன்னிலையான சட்டத்தரணி, நேவி சம்பத்துக்கு உதவிய, ஏற்கனவே பெயர் வெளிப்படுத்தப்பட்டவர்கள் தொடர்பில் என்ன நடவடிக்கை எடுக்கப்பட்டுள்ளது என்று கேள்வி எழுப்பினார் நீதிவான்.
குற்றப் புலனாய்வுப் பிரிவினர், அட்மிரல் ரவீந்திரவைக் கைது செய்வதற்கு போதிய ஆதாரம் உள்ளது. அடுத்த வாரம் குற்றப் புலனாய்வுப் பிரிவுக்கு விசாரணைக்கு அழைப்பதற்கான கடிதமும் தயார் செய்யப் பட்டுள்ளது என்று குறிப்பிட்டனர். (ற-5,7)

கஞ்சா...

அத்தியட்சகர் பாலித்த ஆர் சிறீவர்தனவின் கீழ், போதைப்பொருள் தடுப்புப் பிரிவு இயங்கி வருகின்றது. பொறுப்பதிகாரி சதுரங்க மற்றும் உப பொலிஸ் பரிசோதகர் திமித்து தலைமையில் இயங்கும் இந்தக் குழுவினருக்கு, பேருந்தில் கஞ்சா கடத்தப்படுவதாக இரகசியத் தகவல் கிடைத்துள்ளது. சோதனை நடவடிக்கையை முன்னெடுத்தனர்.
மிகிந்தலப் பகுதியைச் சேர்ந்த ஒருவரை இரண்டு பொதிகளுடன் கைது செய்தனர். அவற்றைக் கஞ்சாப் பொதி என்ற சந்தேகத்திலேயே பொலிஸார் மீட்டனர். அந்தப் பொதியைத் திறந்து பார்த்தபோது, மண் மற்றும் மரத்தூள் காணப்பட்டுள்ளது.
இரண்டு பொதிகளையும் கஞ்சா என்று தெரிவித்து, ஒரு லட்சம் ரூபாவுக்கு கிளிநொச்சியைச் சேர்ந்த ஒருவர் விற்பனை செய்துள்ளதாக, ஆரம்ப விசாரணைகளில் தெரியவந்துள்ளது. இது தொடர்பில் பொலிஸார் மேலதிக விசாரணைகளைத் தீவிரப்படுத்தியுள்ளனர். (5,6)

இன்றைய மோதல்கள்

யாழ்ப்பாணம், ஒக். 20

யாழ். லீக்கின் கால்பந்தாட்டம்

யாழ்ப்பாணம் கால்பந்தாட்ட லீக்கின் 75ஆவது ஆண்டு நிறைவை முன்னிட்டு நடத்தப்பட்ட கால்பந்தாட்டத் தொடரின் ஆட்டங்கள் அரியாலை கால்பந்தாட்டப் பயிற்சி நிலைய மைதானத்தில் இடம்பெற்று வருகின்றன. இந்தத் தொடரில் இன்று சனிக்கிழமை காலை 10 மணிக்கு இடம்பெறும் ஆட்டத்தில் ஞானகலா விளையாட்டுக் கழக அணியை எதிர்த்து குருநகர் பாடும்மீன் விளையாட்டுக் கழக அணி மோதவுள்ளது. முற்பகல் 11 மணிக்கு இடம்பெறும் ஆட்டத்தில் ஒலிம்பிக் விளையாட்டுக் கழக அணியை எதிர்த்து சென். அன்ரனீஸ் விளையாட்டுக் கழக அணி மோதவுள்ளது. நண்பகல் 12 மணிக்கு இடம்பெறும் ஆட்டத்தில் நாவாந்துறை சென். நீக்கிலஸ் விளையாட்டுக் கழக அணியை எதிர்த்து புத்தூர் எவரெஸ்ட் விளையாட்டுக் கழக அணி மோதவுள்ளது. பிற்பகல் 1 மணிக்கு இடம்பெறும் ஆட்டத்தில் வளர்மதி விளையாட்டுக் கழக அணியை எதிர்த்து கலை வாணி விளையாட்டுக் கழக அணி மோதவுள்ளது. பிற்பகல் 2 மணிக்கு இடம்பெறும் ஆட்டத்தில் பொற்பதி விளையாட்டுக் கழக அணியை எதிர்த்து யாழ். பாரதி விளையாட்டுக் கழக அணி மோதவுள்ளது. பிற்பகல் 3 மணிக்கு இடம்பெறும் ஆட்டத்தில் யாழ். ஐக்கிய விளையாட்டுக் கழக அணியை எதிர்த்து புத்தூர் விக்னேஸ்வரா விளையாட்டுக் கழக அணி மோதவுள்ளது. மாலை 4 மணிக்கு இடம்பெறும் ஆட்டத்தில் அண்ணா ஸ்ரார் விளையாட்டுக் கழக அணியை எதிர்த்து அன்னை விளையாட்டுக் கழக அணி மோதவுள்ளது.

யாழ். மத்தியின் கூடைப்பந்தாட்டம்

யாழ்ப்பாணம் மத்திய கல்லூரி மாணவ முதல்வர் சபையினால் நடத்தப்படும் பொன் விபுலானந்தன் ஞாபகார்த்த வெற்றிக் கிண்ணத்துக்காக நடத்தப்படும் கூடைப்பந்தாட்டத் தொடரின் ஆட்டங்கள் யாழ்ப்பாணம் மத்திய கல்லூரியின் கூடைப்பந்தாட்டத் திடலில் இடம்பெற்று வருகின்றன. இந்தத் தொடரில் இன்று சனிக்கிழமை மாலை 6.30 மணிக்கு இடம்பெறும் பெண்களுக்கான ஆட்டத்தில் யாழ்ப்பாணம் இந்து மகளிர் கல்லூரி அணியை எதிர்த்து கொக்குவில் இந்துக் கல்லூரி அணி மோதவுள்ளது. மாலை 4 மணிக்கு இடம்பெறும் ஆண்களுக்கான ஆட்டத்தில் இளவாலை சென். ஹென்றிஸ் கல்லூரி அணியை எதிர்த்து யாழ்ப்பாணம் மத்திய கல்லூரி அணி மோதவுள்ளது. (ம-23)

கிளி. மகா வித்தி. கிண்ணம் வென்றது

யாழ்ப்பாணம், ஒக். 20

கிளிநொச்சி இந்துக் கல்லூரி பழைய மாணவர் சங்கத்தால் கிளிநொச்சி மாவட்டப் பாடசாலைகளுக்கு இடையில் சத்தியமூர்த்தி ஞாபகார்த்த வெற்றிக் கிண்ணத்துக்காக நடத்தப்பட்ட கால்பந்தாட்டத் தொடரில் கிளிநொச்சி மகா வித்தியாலய அணி கிண்ணம் வென்றது.

கிளிநொச்சி இந்துக் கல்லூரி மைதானத்தில் நேற்றுமுன்தினம் இடம்பெற்ற இறுதியாட்டத்தில் கிளிநொச்சி மகா வித்தியாலய அணியை எதிர்த்து வட்டக்கச்சி மத்திய கல்லூரி அணி மோதியது. நிர்ணயிக்கப்பட்ட நீமிடங்களின் நிறைவில் இரண்டு அணிகளும் தலா ஒரு கோலைப் பதிவுசெய்ததை அடுத்து சமநிலைத் தவிர்ப்பு உதைகளில் வெற்றியைத் தீர்மானிக்க வேண்டிய நிலை ஏற்பட்டது. முடிவில் 4:2 என்ற கோல் கணக்கில் கிளிநொச்சி மகா வித்தியாலய அணி வெற்றிபெற்றது.

சிறந்த வீரனாக கிளிநொச்சி மகா வித்தியாலய அணியின் சஞ்சீவன், தொடராட்ட நாயகனாக கிளிநொச்சி மகா வித்தியாலய அணி வீரன் டிலக்சன், சிறந்த கோல்க் காப்பளாராக வட்டக்கச்சி மத்திய கல்லூரியின் கோல்க் காப்பாளர் சிவகரன் ஆகியோர் தெரிவாகினர். (ம-23)

வெற்றிபெற்றது சென். ஜோன்ஸ்

யாழ்ப்பாணம், ஒக். 20

யாழ்ப்பாணம் மத்திய கல்லூரி மாணவ முதல்வர் சபையினால் நடத்தப்படும் பொன் விபுலானந்தன் ஞாபகார்த்த வெற்றிக் கிண்ணத்துக்கான கூடைப்பந்தாட்டத் தொடரில் நேற்றுமுன்தினம் இடம்பெற்ற ஆட்டத்தில் யாழ்ப்பாணம் சென். ஜோன்ஸ் கல்லூரி அணி வெற்றிபெற்றது.

யாழ்ப்பாணம் மத்திய கல்லூரியின் கூடைப்பந்தாட்டத் திடலில் நேற்றுமுன்தினம் மாலை 4 மணிக்கு இடம்பெற்ற ஆட்டத்தில் சென். ஜோன்ஸ் கல்லூரி அணியை எதிர்த்து இளவாலை சென். ஹென்றிஸ் கல்லூரி அணி மோதியது. 60:14 என்ற புள்ளிகளின் அடிப்படையில் யாழ்ப்பாணம் சென். ஜோன்ஸ் கல்லூரி அணி வெற்றிபெற்றது. (ம-23)

யாழ்ப்பாணம் இந்துக் கல்லூரி அசத்தலாட்டம்

யாழ்ப்பாணம், ஒக். 20

யாழ்ப்பாணம் மத்திய கல்லூரியின் மாணவ முதல்வர் சபையினால் நடத்தப்படும் கூடைப்பந்தாட்டத் தொடரில் நேற்றுமுன்தினம் இடம்பெற்ற ஆட்டத்தில் யாழ்ப்பாணம் இந்துக் கல்லூரி அணி வெற்றிபெற்றது. யாழ்ப்பாணம் மத்திய கல்லூரியின் கூடைப்பந்தாட்டத் திடலில் நேற்றுமுன்தினம் மாலை 5 மணிக்கு இடம்பெற்ற ஆட்டத்தில் யாழ்ப்பாணம் இந்துக் கல்லூரி அணியை எதிர்த்து கொக்குவில் இந்துக் கல்லூரி அணி மோதியது. 58:45 என்ற புள்ளிகளின் அடிப்படையில் யாழ்ப்பாணம் இந்துக் கல்லூரி அணி வெற்றிபெற்றது. (ம-23)

கிளிநொச்சி இந்து மூன்றாவது இடம்!

யாழ்ப்பாணம், ஒக். 20

கிளிநொச்சி இந்துக் கல்லூரியின் பழைய மாணவர் சங்கத்தால் கிளிநொச்சி மாவட்டப் பாடசாலைகளுக்கு இடையில் நடத்தப்பட்ட கால்பந்தாட்டத் தொடரில் கிளிநொச்சி இந்துக்கல்லூரி அணி மூன்றாம் இடத்தைத் தனதாக்கியது. கிளிநொச்சி இந்துக்கல்லூரி மைதானத்தில் நேற்றுமுன்தினம் இடம்பெற்ற மூன்றாம் இடத்துக்கான ஆட்டத்தில் கிளிநொச்சி இந்துக் கல்லூரி அணியை எதிர்த்து பூநகரி மத்திய கல்லூரி அணி மோதியது. 1:0 என்ற கோல் கணக்கில் மூன்றாம் இடத்தைக் கிளிநொச்சி இந்துக் கல்லூரி அணி தனதாக்கியது. (ம-23)

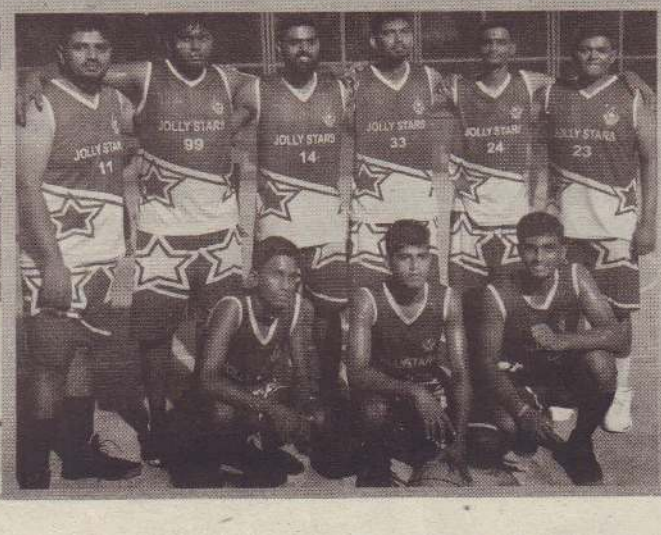

கே.சி.சி.சி. விளையாட்டுக் கழகம் நடத்தும் கே.சி.சி.சி. வெற்றிக் கிண்ணத்துக்கான கூடைப்பந்தாட்டத் தொடரில் ஆண்கள் பிரிவு இறுதியாட்டம் இன்று இடம்பெறவுள்ளது. கொக்குவில் இந்துக் கல்லூரியின் கூடைப்பந்தாட்டத் திடலில் இன்று மாலை 5 மணிக்கு இடம்பெறும் ஆட்டத்தில் சென்றலைட்ஸ் விளையாட்டுக் கழக அணியை எதிர்த்து ஜொலிஸ்ரார் விளையாட்டுக் கழக அணி மோதவுள்ளது. (ம-23)

ஆசியைத் துவைத்தது பாகிஸ்தான்

ஆஸ்திரேலியாவுக்கு எதிரான இரண்டு ஆட்டங்களைக் கொண்ட டெஸ்ட் தொடரின் இரண்டாவது ஆட்டத்தில் 373 ஓட்டங்களால் அபார வெற்றிபெற்று தொடரை 1:0 என்ற அடிப்படையில் கைப்பற்றியது பாகிஸ்தான் அணி.

ஆஸ்திரேலிய அணி ஐக்கிய அரபு இராச்சியத்துக்குச் சுற்றுப் பயணம் மேற்கொண்டு பாகிஸ்தானுடன் விளையாடியது. முதலாவது ஆட்டம் சமநிலையில் முடிவடைந்தது. இரண்டாவது ஆட்டம் கடந்த 16ஆம் திகதி ஆரம்பமானது.

நாணயச் சுழற்சியில் வெற்றிபெற்ற பாகிஸ்தான் அணி முதலில் துடுப்பெடுத்தாடத் தீர்மானித்தது. அந்த அணி 282 ஓட்டங்களில் சகல இலக்குகளையும் இழந்தது. அணித் தலைவர் அகமட் 94 ஓட்டங்களையும், சமன் 94 ஓட்டங்களையும், யாசிர் ஷா 28 ஓட்டங்களையும் பெற்றனர்.

பந்துவீச்சில் லையன் 4 இலக்குகளைக் கைப்பற்றினர்.

பதிலுக்குக் களமிறங்கிய ஆஸ்திரேலிய அணி 145 ஓட்டங்களுக்குச் சகல இலக்குகளையும் இழந்தது. பின்ஞ் பெற்ற 39 ஓட்டங்கள்தான் அதிகபட்சம். ஸ்ராக் பெற்ற 34 ஓட்டங்கள் தான் இரண்டாவது அதிகபட்சம்.

பந்துவீச்சில் அப்பாஸ் 5 இலக்குகளையும், அசிப் 3 இலக்குகளையும், யாசிர் ஷா ஓர் இலக்கையும் கைப்பற்றினர்.

இரண்டாவது இன்னிங்ஸை ஆரம்பித்த பாகிஸ்தான் அணி 9 இலக்குகளை இழந்து 400 ஓட்டங்களைப் பெற்றிருந்த போது ஆட்டத்தை இடைநிறுத்தியது. அசாம் அதிகபட்சமாக 99 ஓட்டங்களைப் பெற்றார். அவரைவிட அகமட் 81 ஓட்டங்களையும், சமன் 66 ஓட்டங்களையும் பெற்றனர்.

பந்துவீச்சில் லையன் 4 இலக்குகளைக் கைப்பற்றினார்.

முதலாவது இன்னிங்ஸிலும் பாகிஸ்தான் அணி முன்னிலை பெற்றிருந்தமையால் ஆஸ்திரேலிய அணிக்கு 538 ஓட்டங்கள் இலக்காக நிர்ணயிக்கப்பட்டது. ஆஸ்திரேலிய அணி 164 ஓட்டங்களுக்குச் சகல இலக்குகளையும் இழந்ததை அடுத்து 373 ஓட்டங்களால் வெற்றிபெற்றது பாகிஸ்தான் அணி.

பந்துவீச்சில் அப்பாஸ் 5 இலக்குகளையும், ஷா 3 இலக்குகளையும், ஹம்சா ஓர் இலக்கையும் கைப்பற்றினர். (ம)

கேலிக்கு உள்ளானார் யாசிர் ஷா

ஆஸ்திரேலியாவுக்கு எதிரான டெஸ்ட் தொடரில் அதீத நம்பிக்கையொன்றை வெளிப்படுத்தி சமூக வலைத்தளங்களில் கேலிக்கு உள்ளாகியுள்ளார் பாகிஸ்தான் அணியின் சுழல்பந்துவீச்சாளர் யாசிர் ஷா.

இந்தத் தொடர் ஆரம்பமாகுவதற்கு முன்னர், ஒட்டுமொத்தமாக 20 இலக்குகளைக் கைப்பற்றும் நம்பிக்கையை ஷா வெளிப்படுத்தியிருந்தார். எனினும் அவரால் வெறும் 8 இலக்குகளை மட்டுமே கைப்பற்ற முடிந்தது. இதையடுத்து சமூக வலைத்தளங்களில் வறுத்தெடுக்கப்பட்டு வருகிறார் ஷா.

தொடர் ஆரம்பமாகுவதற்கு முன்னர் எந்தக் கருத்தையும் வெளிப்படுத்தாத அப்பாஸ் 17 இலக்குகளைக் கைப்பற்றி தொடராட்ட நாயகனாகத் தெரிவானார். (ம)

கட்டாருக்கு எதிர்பலை

கட்டாருடன் தூதரக உறவுகளை முறித்துக் கொண்ட நாடுகளில் 6 நாடுகள், 2022ஆம் ஆண்டு கட்டாரில் இடம்பெறத் திட்டமிடப்பட்டுள்ள கால்பந்தாட்ட உலகக் கிண்ணத்துக்கான உரிமத்தை அந்த நாட்டிலிருந்து பறிக்க வேண்டுமெனவும், இல்லாதுவிடின் அந்த உலகக் கிண்ணத்தைப் புறக்கணிக்கப் போவதாகவும் எச்சரித்துள்ளன.

சவூதி அரேபியா, ஏமன், மொரித்தானியா, ஐக்கிய அரபு இராச்சியம், பக்ரைன், எகிப்து ஆகியன, பன்னாட்டு கால்பந்தாட்டச் சம்மேளனத்துக்கு (பிபா) இது குறித்து எழுதியுள்ளன. இந்தத் தகவலை, பிபாவின் தலைவர் ஜியானி இன்பான்டினோ உறுதிப்படுத்தினார்.

கட்டாரை, பயங்கரவாதத்தின் தளம் எனவும் பயங்கரவாதத்தின் கோட்டை எனவும் வர்ணித்துள்ள இந்த நாடுகள், இரசிகர்களினதும் வீரர்களினதும் பாதுகாப்பு, ஆபத்தில் காணப்படுகிறது என்றும் குறிப்பிட்டுள்ளன.

சவூதி அரேபியா, 1994ஆம் ஆண்டிலிருந்து 2018ஆம் ஆண்டு வரை 5 உலகக் கிண்ணங்களுக்குத் தகுதிபெற்றது. எகிப்து அணி 1990ஆம் ஆண்டின் பின்னர் நடப்பு வருட உலகக் கிண்ணத் தொடரில் விளையாடியது. ஏனைய 4 நாடுகளும், உலகக் கிண்ணத்துக்கு இது வரை தகுதிபெறாத நாடுகளாகக் காணப்படுகின்றன. ஆக, இந்த எதிர்ப்பலை பிபாவை பெரியளவில் பாதிக்காது என்று கருதப்படுகிறது. (ம)

வவு. கால்பந்தாட்டச் சங்கத்துக்கு காணி ஒதுக்குமாறு வேண்டுகோள்

வவுனியா, ஒக். 20

வவுனியா கால்ப்பந்தாட்டச் சங்கத்திற்கு கட்டடமொன்று அவசியம் எனவும் அதற்கான காணி ஒன்றை ஒதுக்கித் தருமாறும் நகரசபை உறுப்பினர் றசூல் லரீப் நேற்று நடைபெற்ற வவுனியா நகரசபை அமர்வில் வேண்டுகோளை முன்வைத்தார்.

இது தொடர்பில் அவர் மேலும் தெரிவித்ததாவது:

வடமாகாணத்தில் சிறந்த கால்பந்தாட்ட வீரர்கள் இருந்தும் பாதுகாப்பான மைதானம் இல்லாமையினால் பிரகாசிக்க முடியாமல் போகின்றனர். இதனால் மாவட்ட ரீதியாக அவர்களால் தேசிய ஆட்டங்களில் வெற்றிகளைப் பெற்றுக்கொள்ள முடியாத நிலை இருக்கிறது. வவுனியா மாவட்டத்திலும் இதே நிலைதான் உள்ளது.

எனவே வீரர்கள் பயிற்சிகளை மேற்கொள்வதற்கும் ஏனைய தேவைகளிற்கும் வவுனியா மாவட்டத்தின் கால்பந்தாட்டச் சங்கத்திற்கு ஒரு நிரந்தரமான கட்டம் அவசியம்.

அமைச்சர் றிசாட் பதியுதீன், நாடாளுமன்ற உறுப்பினர் செல்வம் அடைக்கலநாதன் ஆகியோர் சங்கத்துக்கென கட்டடம் அமைத்துத் தருவதற்கு தயாராக இருக்கின்றனர். ஆனால் காணி இல்லாத நிலைமை காணப்படுகின்றது. எனவே தயவான கருத்தில் வவுனியா கால்பந்தாட்டச் சங்கத்திற்கு ஒரு காணியைப் பெற்றுக் கொடுக்க வேண்டும் - என்றார்.

(ம-110)

'பிபா' தரப்படுத்தலில் பெல்ஜியம் முதலிடம்

பன்னாட்டு கால்பந்தாட்ட சம்மேளனத்தின் (பிபா) தரப்படுத்தலில் முதலிடம் பிடித்தது பெல்ஜியம். ஏற்கனவே முதலிடத்தில் இருந்து வந்த உலகச்சம்பியனான பிரான்ஸ்டன் முதலிடத்தைப் பகிர்ந்து கொண்டுள்ளது பெல்ஜியம் அணி.

பன்னாட்டுக் கால்பந்தாட்டச் சம்மேளனம் தனது தரவரிசைப் பட்டியலை நேற்றுப் புதுப்பித்தது. பிரான்ஸ், பெல்ஜியம் இரண்டும் தலா ஆயிரத்து 729 புள்ளிகளைப் பெற்று முதலிடத்தில் உள்ளன. பிரேசில் ஆயிரத்து 663 புள்ளிகளைப் பெற்று மூன்றாவது இடத்திலும், குரோசியா ஆயிரத்து 634 புள்ளிகளைப் பெற்று நான்காவது இடத்திலும், உருகுவே ஆயிரத்து 632 புள்ளிகளைப் பெற்று ஐந்தாவது இடத்திலும் உள்ளன. ஆறு முதல் பத்து வரையிலான இடங்களில் முறையே இங்கிலாந்து, போர்த்துக்கல், சுவிற்சர்லாந்து, ஸ்பெயின், டென்மார்க் ஆகிய அணிகள் உள்ளன. (ம)

இலங்கை - இங்கிலாந்து நான்காவது ஆட்டமின்று

இலங்கை - இங்கிலாந்து அணிகளுக்கு இடையிலான ஐந்து ஆட்டங்களைக் கொண்ட ஒருநாள் தொடரின் நான்காவது ஆட்டம் இன்று நடைபெறவுள்ளது.

முடிவடைந்த மூன்று ஆட்டங்களில் முதலாவது ஆட்டம் மழை காரணமாகக் கைவிடப்பட்டது. அடுத்த இரண்டு ஆட்டங்களிலும் இங்கிலாந்து அணி வெற்றிபெற்றது. இதனால் தற்போது அந்த அணி 2:0 என்ற அடிப்படையில் முன்னிலையில் உள்ளது. இதனால் தொடரைக் குறைந்த பட்சம் சமநிலையில் முடிக்க வேண்டுமாயின் அடுத்த இரண்டு ஆட்டங்களிலும் கட்டாயம் வெற்றிபெற வேண்டும் என்ற நிலைமை இலங்கை அணிக்கு உள்ளது. இத்தகைய தொரு பின்னணியில் இன்று வென்றேயாக வேண்டும் என்ற நிலையில் இலங்கை அணி களமிறங்குகிறது. (ம)

இங்கிலாந்துக்கு எதிரான நான்காவது ஒருநாள் ஆட்டம் இன்று நடைபெறவுள்ள நிலையில் இந்த ஆட்டத்துக்காக இலங்கை அணி நேற்றுக் கடும் வலைப் பயிற்சியில் ஈடுபட்டது. (ம)

பங்களாதேஷ் செல்கின்றன சிம்பாப்வே தீவுகள்

சிம்பாப்வே மற்றும் மேற்கிந்தியத் தீவுகள் அணிகள் இந்த வருடம் இறுதிப் பகுதியில் பங்களாதேஷ் சென்று விளையாடவுள்ளன.

பங்களாதேஷ் அணி அண்மையில் மேற்கிந்தியத் தீவுகளுக்குச் சுற்றுப் பயணம் மேற்கொண்டு விளையாடியது. பதிலுக்கு அடுத்த வருடம் ஆரம்பத்தில் மேற்கிந்தியத் தீவுகள் அணி பங்களாதேஷ் சென்று விளையாடத் திட்டமிட்டிருந்தது. ஆனால் பங்களாதேஷில் அடுத்த வருடம் முக்கிய தேர்தல்கள் நடைபெறவுள்ளதால் இந்த வருடத்தில் இறுதியில் மேற்கிந்தியத் தீவுகள் அணி பங்களாதேஷிக்குச் செல்லவுள்ளது.

அதுபோல் சிம்பாப்வே அணியும் இந்த வருடத்தின் இறுதியில் பங்களாதேஷிக்குச் சென்று விளையாடும் வகையில் அட்டவணை தயாரிக்கப்பட்டுள்ளது. (ம)

ஆஸி. அணியை எதிர்க்கத் தயார்

புஜாரா சொல்கிறார்

ஆஸ்திரேலிய அணிக்கு எதிரான எதிரன டெஸ்ட் தொடருக்காக சிறந்த முறையில் தயாராகுவோம் என்று இந்திய அணியின் முன்னணித் துடுப்பாட்ட வீரர் புஜாரா தெரிவித்தார்.

இந்திய அணி மேற்கிந்தியத் தீவுகளுக்கு எதிரான தொடரை முடித்துக்கொண்டு அடுத்ததாக ஆஸ்திரேலியாவுக்குச் சுற்றுப் பயணம் மேற்கொண்டு விளையாடவுள்ளது. இந்தத் தொடர் தொடர்பில் வாதப்பிரதிவாதங்கள் தற்போதே ஆரம்பித்துள்ள நிலையில் தொடர் தொடர்பில் கருத்துத் தெரிவிக்கையிலேயே புஜாரா இவ்வாறு தெரிவித்தார்.

ஆசியாவுக்கு வெளியில் ஏராளமான ஆட்டங்களில் விளையாடியுள்ளோம். அந்த அனுபவம் எங்களுக்குக் கைக்கொடுக்கும். இந்தியாவிலேயே வேகப்பந்து வீச்சுக்குச் சாதகமான சில ஆடுகளங்கள் உள்ளன. அத்தகைய ஆடுகளங்களின் துணையுடன் ஆஸ்திரேலியாவை வீழ்த்துவோம் என்று புஜாரா மேலும் தெரிவித்தார். (ம)

விசேட வகுப்புக்கள்
அதிபர் சேவை
SLPS (Limited)
ஆரம்பம் - 21.10.2018
(Sun 9.00 am)
பிரதி ஞாயிறு -
(9.00 am - 4.00 pm)
எதிர்பார்க்கை வினா விடைகள் மற்றும் மாதிரிப் பரீட்சைகளுடன்
விரிவுரையாளர் :
P. உமாசங்கர்
மற்றும் துறைசார் விரிவுரையாளர்
நாவலர் கல்வி நிலையம்
ஆனைப்பந்தி யாழ். நகர்.
077 469 6695

அமெரிக்க லொத்தர் இலவச விசா
உடனடியாக பதிவு செய்யுங்கள்
இந்த வருடமே இறுதி வருடம்
இன்னும் சில நாட்களில் பதிவுகள் சீரமைடையவுள்ளது
V2 TRAVELS இனது விளம்பரம் பார்த்து இருக்காவிட்டால் எனக்கு இன்று அமெரிக்காவில் கை நிறைய சம்பளத்துடன் நிரந்தர குடியுரிமையும் வாய்ப்பு கிடைத்து இருக்காது. V2 TRAVELS க்கு நன்றிகள்.
செல்வராஜா -அருணன்
V2 TRAVELS
0768226243

மணமகள் தேவை
1973, மகரராசி, அவிட்டம், 2 ஆம் பாதம், விவாகரத்துப் பெற்ற அரச நிறுவனம் ஒன்றில் அலுவலக முகாமையாளராகப் பணிபுரியும் மணமகனுக்கு மணமகள் தேவை. (CS/20688) (11,17)
077 979 0899, 076 658 4062

பணிப்பெண் தேவை
தங்கி நின்று பணிபுரிவதற்கு வீட்டுப்பணிப்பெண் தேவை.
சம்பளம் - 25 000 /=
தொடர்பு - 077 908 4950, 077 788 5175

FLC FRENCH LANGUAGE CENTRE
பிரெஞ்சு
Embassy ஆல் அங்கீகரிக்கப்பட்ட DELF A1,A2,B1,B2.
V. ஜெகன் (Trained in France- 2007)
40, பலாலி வீதி, ஆரியகுளம். 0779 789 456 / 021 221 7781 ஆரம்பம் : 03.11.18 சனி 8 மணி.
181, பிரதான வீதி, நெல்லியடி 0762 669 614 ஆரம்பம் :05.11.18 மாலை 3.30 மணி
திருமணமாகி U.K. செல்வோர்க்கான IELTS Life Skills A1,B1 Spoken English மற்றும் IELTS வகுப்புக்களும் நடைபெறுகின்றன.

மரண அறிவித்தல்

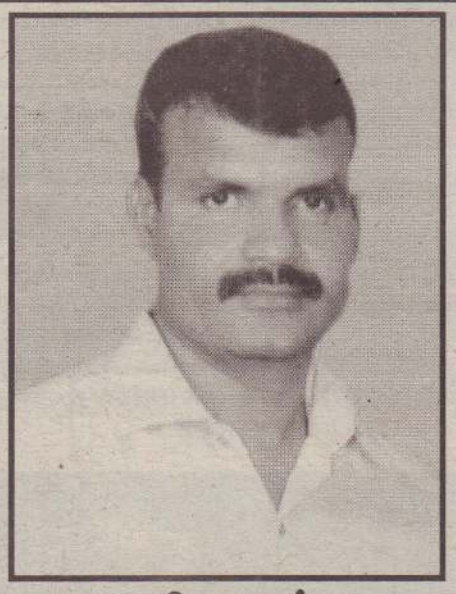

நல்லையா சிவபரன் (கண்ணன்)

(வேல் முருகன் ரேடர்ஸ் - உரிமையாளர்)

சத்திரந்தை களபூமி, காரைநகரைப் பிறப்பிடமாகவும், 47, சிவன் புதுவீதி திருநெல்வேலியை (நல்லூர் பாரதியார் சிலையடி) வசிப்பிடமாகவும் கொண்ட நல்லையா சிவபரன் (கண்ணன்) நேற்று (19.10.2018) வெள்ளிக்கிழமை காலமானார்.

அன்னாரின் இறுதிக்கிரியைகள் பற்றிய விவரம் பின்னர் அறிவிக்கப்படும்.

இந்த அறிவித்தலை உற்றார், உறவினர்கள், நண்பர்கள் அனைவரும் ஏற்றுக்கொள்ளவும்.

47, சிவன்புது வீதி, திருநெல்வேலி.

தகவல் : குடும்பத்தினர்.

இப்பத்திரிகை, நியூ உதயன் பப்ளிக்கேசன் (பிறைவேற்) லிமிட்ரெட் நிறுவனத்தினரால் யாழ்ப்பாணம் கஸ்தூரியார் வீதியில் 361 ஆம் இலக்கத்தில் உள்ள அவர்களது பணிமனையில் 20.10.2018 இல் அச்சிட்டு வெளியிடப்பெற்றது.