விலை : 20.00
பக்கங்கள்:இருபத்து நான்கு

வலம்புரி

E-mail: valampurii@yahoo.com,
valampurii@sltnet.lk

Valampurii

சங்கு 18 வள்ளுவர் ஆண்டு 2047 மார்கழி 28 வியாழக்கிழமை (12.01.2017) தொலைபேசி 222 3378, 222 7829 ஒலி 024

கல்யாண மாலை
[சர்வதேச திருமண சேவை]
T.P: 021 720 1005
இல.144,
பிறவுண் வீதி,
யாழ்ப்பாணம்.
Email:Kalyanamalai.jaffna@gmail.com
பதிவுக் கட்டணம்
1000/= மட்டுமே

யாழ்ப்பாண பல்கலைக்கழகத்தின் 32ஆவது பொதுப் பட்டமளிப்பு விழாவின் இரண்டாம் நாள் நிகழ்வுகள் நேற்று காலை 9 மணியளவில் தமிழ் கலாசார முறைகளுடன் ஆரம்பமாகி நடைபெற்றன. இப் பட்டமளிப்பு விழாவிற்கு தலைமை தாங்கிய பல்கலைக்கழக வேந்தர் பேராசிரியர் சி.பத்மநாதன், துணைவேந்தர் பேராசிரியர் வசந்தி அரசரட்ணம் ஆகியோர் பட்டதாரிகளுக்கான பட்டங்களையும் பதக்கங்களையும் வழங்கி வைத்தனர். நேற்றைய பட்டமளிப்பு விழா நான்கு அமர்வுகளாக நடைபெற்று நிறைவுக்கு வந்துள்ளது.

அரசியல் கைதிகள் விடயத்தில்

இனவாத நோக்குடனேயே விசேட நீதிமன்றம் அமைப்பு

அருட் தந்தை சக்திவேல் குற்றச்சாட்டு

(கொழும்பு)

அரசியல் கைதிகளுக்கான விசேட நீதிமன்று இனவாத நோக்குடனேயே கோமாகமவில் அமைக்கப்படுகிறது என குற்றஞ்சாட்டிய அரசியல்கைதிகளை விடுதலை செய்வதற்கான தேசிய அமைப்பின் தலைவர் அருட்தந்தை சக்திவேல், அச் செயற்பாட்டினை தடுப்பதற்கு தமிழ் மக்கள் பிரதிநிதிகள் அரசுக்கு அழுத்தத்தினை கொடுக்க வேண்டும் எனவும் கேட்டுக் கொண்டுள்ளார். 23ஆம் பக்கம்

இரு இந்தியர்கள் கஞ்சாவுடன் கைது

(யாழ்ப்பாணம்)

இந்தியாவில் இருந்து கேரள கஞ்சாவினை கடத்தி வந்த இரண்டு இந்தியர்களை யாழ்ப்பாணம் காங்கேசன்துறை பொலிஸார் கைது செய்துள்ளனர்.

இவ்வாறு கைது செய்யப்பட்ட வர்கள் இந்தியா தமிழ்நாடு புதுக்

23ஆம் பக்கம் பார்க்க....

வடக்கு சுகாதார அமைச்சருக்கு எதிராக நேற்று ஆர்ப்பாட்டம்

23ஆம் பக்கம் பார்க்க....

ரூ.9 கோடிக்கும் அதிகமாக நட்டத்தை ஏற்படுத்திய விமல்

பிரதியமைச்சர் அஜித் தகவல்

(கொழும்பு)

உள்ளக கணக்காய்வு அறிக்கை யின்படியே விமல் வீரவன்ச கைது செய்யப்பட்டதாகவும், அவர் 9 கோடி ரூபாவிற்கும் அதிகமான நட்டத்தை ஏற்படுத்தியிருப்பதாகவும் மின்வலு மற்றும் புதுப்பிக்கத்தக்க சக்தி பிரதி அமைச்சர் அஜித் பெரேரா தெரிவித் தார்.

40 வாகனாங்கள் மூலம் இந்த நட்டத்தை ஏற்படுத்தியிருப்பதாகவும்,

23ஆம் பக்கம் பார்க்க....

வட-கிழக்கு இணைந்த சமஷ்டி அரசியல் தீர்வே வேண்டும்

திருமலையில் நேற்று போராட்டம்

(திருகோணமலை)

வடக்குக் கிழக்கு இணைந்த சமஷ்டி அடிப்படையிலான அரசியல தீர்வை வலியுறுத்தி திருகோண மலையில் நேற்று புதன்கிழமை கவனயீர்ப்பு போராட்டம் ஒன்று நடத்தப்பட்டுள்ளது.

இதன்போது, இது தொடர்பில் ஐ.நா செயலாளர் நாயகத்திடம் அனுப்பி வைப்பதற்கான மனு ஒன்று திருகோணமலை மறை மாவட்ட ஆயர் கிறிஸ்டியன் நோயல் இமானுவேலிடம் இந்த போராட்டத்தில் பங்கேற்றவர்கள் கையளித்துள்ளனர்.

நாட்டின் புதிய அரசியலமைப்பு ஒன்றை உருவாக்குவதற்கான முயற்சிகள் மேற்கொள்ளப்பட்டு வரும் நிலையில், அதில் தமிழ் மக்களுக்

23ஆம் பக்கம் பார்க்க....

இளம் குடும்பஸ்தர் அடித்துக் கொலை!

23ஆம் பக்கம் பார்க்க....

ஐந்து பேருக்கு மரண தண்டனை

(மாத்தறை)

கொலைக் குற்றச்சாட்டில் குற்றம நிரூபிக்கப்பட்ட ஒரே குடும்பத்தை சேர்ந்த ஐந்து பேருக்கு மாத்தறை மேல் நீதிமன்றம் நேற்று மரண தண்டனை விதித்து தீர்ப்பளித்துள்ளது.

மரண தண்டனை விதிக்கப்பட்டவர்களில் இரண்டு பேர் பெண்களாவர். 2009ஆம் ஆண்டு ஜனவரி 15 ஆம் திகதி மாத்தறை கோட்டே கொட

23ஆம் பக்கம் பார்க்க....

மீண்டும் நீங்கள் ஜனாதிபதியானால் வித்தியாசமாக என்ன செய்வீர்கள்?

டுவிட்டரில் பதிலளித்தார் மகிந்த

(கொழும்பு)

மீண்டும் நீங்கள் ஜனாதிபதியாக வாய்ப்பு கிடைத்தால் நாட்டில் வித்தியாசமாக எதனைச் செய்வீர்கள் என கேட்கப்பட்ட கேள்விக்கு நாட்டை யார் ஆட்சி செய்தாலும் தற்போதைய தலைமுறையினருக்கும் எதிர்கால சந்ததியினருக்கும் ஏற்ற சரியானதை

23ஆம் பக்கம் பார்க்க....

ஜீ.எஸ்.பி.பிளஸ் வரிச்சலுகை இலங்கைக்கு மீள கிடைத்தது

(கொழும்பு)

நீண்டகாலமாக ஐரோப்பிய ஒன்றியத்தினால் இலங்கை மீது விதிக்கப்பட்டிருந்த ஜீ.எஸ்.பி. பிளஸ் வரிச்சலுகை மீதான தடை நேற்று நீக்கப்பட்டுள்ளது.

இதன்படி நேற்று தொடக்கம் இலங்கைக்கு மீண்டும் ஜீ.எஸ்.பி. பிளஸ் வரிச்சலுகை வழங்கப்பட்டுள்ளதாக ஐரோப்பிய ஒன்றியம் வெளியிட்டுள்ள அறிக்கையில் தெரிவிக்கப்பட்டுள்ளது.

ஐரோப்பிய ஒன்றியத்தினால் முன்மொழியப்பட்ட மனித உரிமைகள், தொழில் சட்டங்கள், சுற்றாடல் பாதுகாப்பு, நல்லாட்சி ஆகிய விடயங்களின் கீழ் 27 சர்வதேச இணக்கப்

24ஆம் பக்கம் பார்க்க....

நடுவு நிலை தவறா நன்னெறி காக்கும் உங்கள் நாளிதழ்

யாழில் இரு இடங்களில் விபத்து

(யாழ்ப்பாணம்)

யாழ்ப்பாணத்தில் இரு வேறு இடங்களில் நேற்றைய தினம் இடம்பெற்ற வீதி விபத்துக்களில் இருவர் படுகாயமடைந்த நிலையில் யாழ். போதனா வைத்தியசாலையில் சிகிச்சைக்காக அனுமதிக்கப்பட்டுள்ளனர்.

இதன்படி நேற்றைய தினம் காலை நல்லூர் ஆலயத்துக்குச் சென்று திரும்பிய மூதாட்டியை வேகமாக வந்த டிப்பர் வண்டி ஒன்று மோதியதில் மூதாட்டி படுகாயமடைந்தார்.

ஆலயத்தின் மேற்கு வீதியில் நடந்து சென்ற குறித்த மூதாட்டி வீதியைக் கடக்க முற்பட்டபோது அவ்வேளை வேகமாக வந்து திரும்பிய டிப்பர் வண்டி மூதாட்டியை மோதி தள்ளியது. இதனால தலை பகுதியில் படுகாயமடைந்த மூதாட்டி யாழ்ப்பாணம் போதனா வைத்தியசாலையின் அவசர சிகிச்சைப்பிரிவில் அனுமதிக்கப்பட்டுள்ளார்.

இருவர் படுகாயம்

இதேபோன்று நேற்று மாலை சிறுப்பிட்டி பால் பண்ணைக்கு அண்மையில் இடம் பெற்ற விபத்தில் இளைஞன் ஒருவன் படுகாயமடைந்தார்.

பருத்தித்துறையில் இருந்து யாழ்ப்பாணம் நோக்கி வந்து கொண்டிருந்த காருடன் யாழ்ப்பாணத்தில் இருந்து சிறுப்பிட்டி பகுதிக்கு சென்று கொண்டிருந்த மோட்டார் சைக்கிள் மோதுண்டு விபத்துக்குள்ளானது.

இதில் படுகாயமடைந்த இளைஞன் யாழ்.போதனா வைத்தியசாலையில் சிகிச்சைக்காக அனுமதிக்கப்பட்டுள்ளார். இந் நிலையில் குறித்த இரு விபத்து சம்பவங்கள் தொடர்பில விபத்துக்கள் இடம் பெற்ற பகுதிக்குசென்ற அப்பகுதி பொலிஸார் மேலதிக விசாரணைகளை மேற் கொண்டு வருகின்றனர். (செ-4)

பாடசாலைகளுக்கு நாளை விடுமுறை

(யாழ்ப்பாணம்)

வட மாகாணத்தில் உள்ள அனைத்துப் பாடசாலைகளுக்கும் தைப்பொங்கல் தினத்துக்கு முன்தினமான நாளை வெள்ளிக் கிழமை விடுமுறை வழங்கப்பட்டுள்ளது.

இதற்கான பதில் பாடசாலை எதிர்வரும் 21ஆம் திகதி சனிக்கிழமை இடம்பெறும் என வடக்கு மாகாணக் கல்வி அமைச்சின் செயலாளர் இ. இரவீந்திரன் தெரிவித்தார்.

இன்று 12ஆம் திகதி பௌர்ணமி தின விடுமுறை நாளாக உள்ளதாலும், எதிர் வரும் 14ஆம் திகதி தைப்பொங்கல் தினமாக அமைந்துள்ளதையும் கருத்திற் கொண்டு நாளை வெள்ளிக்கிழமை பாடசாலை விடுமுறை நாளாக அறிவித்து, அதற்குப் பதிலாக எதிர்வரும் 21ஆம் திகதி பாடசாலை தினமாக அறிவிக்கப்பட்டுள்ளதாக அவர் தெரிவித்தார். (செ-11)

தைப்பொங்கலன்று

மதுபான விற்பனை நிலையங்கள் பூட்டு

(யாழ்ப்பாணம்)

தைப்பொங்கல் விழா நாளை மறுதினம் சனிக்கிழமை கொண்டாடப்படவுள்ள நிலையில், யாழ்.மாவட்டத்தில் அமைந்துள்ள சகல மதுபான நிலையங்களையும் மூடுவதற்கு மதுவரி திணைக்கள ஆணையாளர் நாயகத்தினால் அனுமதி வழங்கப்பட்டுள்ளதால் அன்றைய தினம் சகல மதுபான நிலையங்களையும் மூடுமாறு அறிவிக்கப் பட்டுள்ளது என யாழ்.மாவட்ட அரசாங்க அதிபர் நா. வேதநாயகன் தெரிவித்துள்ளார். (செ)

வலம்புரி
விளம்பரத் தொடர்புகளுக்கு
021 221 7603
021 567 1532

விற்பனைக்கு
25 பேர் பயணிக்கக் கூடிய 1/: 15km பயணிக்கக்கூடிய ஆங்கில இலக்கத்தை உடைய (NB-XXXX) நல்ல நிலையில் உள்ள பஸ் மலிவு விலையில் விற்பனைக்கு உண்டு. (பாடசாலை சேவைக்கு பயன்படுத்தக் கூடியது) (7483)
தொடர்பு :- 0774809019

காணி விற்பனை
யாழ்.நகர் மணிக்கூட்டுக் கோபுரத்திற்கு அருகே ஒரு பரப்பு காணியும் வீடும் விற்பனைக்கு உண்டு.
தொ.பே: 077 873 0129 (7482)

விற்பனைக்கு
A9 றோட் நுணாவில் சந்தி, மட்டுவில் வீதியில் 150 M தூரத்தில் 8 பரப்பும் துர்க்கை அம்மன் ஆலய வீதி ஆரம்பத்தில் 10 பரப்பும் ராசா கடை முன் வீதியில் 200 M தூரத்தில் புதுவீடும் விற்பனைக்கு உண்டு. (7482)
077 873 0129

Group class
தொழில்நுட்பப் பிரிவு
A/L 2017, 2018, 2019,
Day Class
உயிர்முறைமைகள் தொழில்நுட்பவியல்
நி. சசிகரன் (யா/ஸ்கந்தவரோதயக் கல்லூரி)
(B.Sc, M.Sc)
பொறியியல் தொழில்நுட்பவியல்
சி. நிசாந்தன் (B.Sc, M.Sc)
தொழில்நுட்பவியலுக்கான விஞ்ஞானம்
ரமணன் (B.Sc, M.Sc in Physics)
ஆரம்பம்:- 15.01.2017
தொடர்புகளுக்கு: 077 017 5346
(கொக்குவில் இந்துக் கல்லூரிக்கு அருகாமை) (7198)

கறையான் தொல்லையா?

கட்டடங்களில் கறையான்களால் ஏற்படும் அல்லது ஏற்பட்டிருக்கும் பாதிப்புக்களை உத்தரவாதத்துடன் இல்லாதொழித்து தரப்படும் (Warranty)
ஆலோசனையும் மதிப்பீடும் இலவசமாக வழங்கப்படும்.
தொடர்புகளுக்கு :-
ந.ரூபகாந்த் (7481)
077 151 5897
21 499 3200

முதலாம் ஆண்டு
நினைவஞ்சலி

பிறப்பு 24 - 03 - 1965
இறப்பு 25 - 12 - 2015
அமரர் வேலாயுதபிள்ளை மைதிலி
தாயின் வயிற்றில் முத்தென உதித்த
சிட்டுக்குருவி - நீங்கள்
தந்தையின் செல்ல மகளாய் - எங்களின்
அன்புச் சகோதரியாய் வாழ்ந்த உங்களுக்கு
தாயைத் தொடர்ந்து விண்ணுலகம் செல்ல
திடீரென வந்தனவோ சிறகுகள்
அன்னாரின் ஓராண்டு பூர்த்தியை முன்னிட்டு 12.01.2017 இன்று வியாழக்கிழமை காலை 10.00 மணி முதல் 1.00 மணிவரை எமது இல்லத்தில் நடைபெறவுள்ள ஆத்மசாந்திப் பிரார்த்தனையிலும் அதனைத் தொடர்ந்து நடைபெறவுள்ள மதிய போசன நிகழ்விலும் கலந்து சிறப்பிக்குமாறு உற்றார், உறவினர், நண்பர்கள் அனைவரையும் அன்புடன் அழைக்கின்றோம்.
அராலி வடக்கு, வட்டுக்கோட்டை.
- குடும்பத்தினர்
(7478)

ICBT CAMPUS JAFFNA
www.icbt.lk

(7152)
CIVIL ENGINEERING
QUANTITY SURVEYING
Qualified Lecture Panel | Library, Laboratory, Modern Lecture Hall facilities
Cafeteria | Recreation Area | Student Friendly Environment | Easy Payment
Accredited by:
Cardiff Metropolitan University, UK | European Quality Assurance Agency | NAARIC
580,Hospital Rd., Jaffna | Tel: -0214 777 888
0770 746 553 | 0769 289 784

பயங்கரவாத எதிர்ப்புச்சட்ட வரைவில் திருத்தம் செய்ய இணங்கியது அரசு

(கொழும்பு)

பயங்கரவாதத் தடைச் சட்டத்துக்குப் பதிலாக புதிதாக அறிமுகப்படுத்தப்படவுள்ள பயங்கரவாத எதிர்ப்புச் சட்டம் தொடர்பான வரைவில் திருத்தங்களைச் செய்ய அரசாங்கம் இணைங்கியுள்ளது.

புதிதாக கொண்டு வரப்படும் பயங்கரவாத எதிர்ப்புச் சட்டம் தொடர்பான வரைவு ஆவணம் கடந்த செப்டெம்பரில் அமைச்சரவையில் சமர்ப்பிக்கப்பட்டிருந்தது.

இந்தவரைவுஆவணம் வெளியே கசிந்த நிலையில், அதில் இடம் பெற்றிருந்த பல் வேறு விடயங்கள் குறித்து கடும் விமர்சனங்கள் முன் வைக்கப்பட்டிருந்தன.

இந்த நிலையிலேயே, அமைச்சரவையில் சமர்ப்பிக்கப்பட்ட மூல வரைவில் திருத்தங்களைச் செய்ய அரசாங்கம் இணங்கியுள்ளது.

இந்த திருத்தங்கள் தொடர்பாக, நாடாளுமன்ற வளாகத்தில் நேற்று முன்தினம் நடந்த தேசிய பாதுகாப்புத் தொடர்பான துறைசார் கண்காணிப்புக் குழுவின் கூட்டத்தில் விரிவாக ஆராயப்பட்டது.

இந்தக் கூட்டத்தில் சூடான விவாதங்கள் நடந்ததாக, துறைசார் கண்காணிப்புக் குழுவின் உறுப்பினர்கள் தெரிவித்துள்ளனர்.

சந்தேகநபர் ஒருவரிடம் இருந்து முதல் வாக்குமூலம் பெறுவதற்கு முன்னதாக, சட்டவாளரை அனுமதிக்க வேண்டும் என்பது உள்ளிட்ட சில விதிமுறைகள் தொடர்பாக இன்னமும் முடிவு எடுக்கப்படாமலேயே நேற்று முன்தினம் கூட்டம் முடிவடைந்தது.

சந்தேகநபர் கைது செய்யப்பட்டவுடன், சட்டவாளரைச் சந்திக்க அனுமதிக்கப்பட வேண்டும் என்று தமிழ்த் தேசியக் கூட்டமைப்பு மற்றும் ஜே.வி.பி. என்பன, துறைசார் கண்காணிப்புக் குழுக் கூட்டத்தில் வலியுறுத்தியுள்ளன.

எனினும், பயங்கரவாத எதிர்ப்புச் சட்டமூலம் திருத்தங்களுடன் நேற்று முன்தினம் அமைச்சரவையில் சமர்ப்பிக்கப்பட்டுள்ளது. பிரதமர் ரணில் விக்கிரமசிங்கவே இந்த திருத்த வரைவை அமைச்சரவையில் சமர்ப்பித்துள்ளார்.

இந்த திருத்தங்களுக்கு அமைச்சரவை அனுமதி பெறப்பட்ட பின்னர், நாடாளுமன்றத்தில் சட்ட மூலம் சமர்ப்பிக்கப்படும் என்றும் அவர் தெரிவித்துள்ளார்.

அரசின் புதிய பயங்கரவாத எதிர்ப்புச் சட்ட வரைவு குறித்து அனைத்துலக மனித உரிமை அமைப்புகள் கவலை வெளியிட்டிருந்த நிலையிலேயே, அதில் சில திருத்தங்களை செய்ய அரசாங்கம் இணங்கியுள்ளது குறிப்பிடத்தக்கது. (இ-3)

ஜனாதிபதி மைத்திரிக்கு எதிராக குற்றப்பிரேரணை வராது- பீரிஸ்

(கொழும்பு)

ஆட்சியை கவிழ்க்கும் திட்டம் கிடையாது என முன்னாள் வெளிவிவகார அமைச்சர் ஜீ.எல்.பீரிஸ் தெரிவித்துள்ளார்.

புஞ்சிபொறளையில் நேற்று முன்தினம் நடைபெற்ற செய்தியாளார் சந்திப்பில் அவர் இதனைத் தெரிவித்துள்ளார்.

அவர் மேலும் தெரிவிக்கையில், ஜனாதிபதி மைத்திரிபால சிறிசேனவிற்கு எதிராக குற்றப்பிரேரணை கொண்டு வந்து அவரை அதிகாரத்திலிருந்து நீக்கும் திட்டங்கள் கிடையாது.

2017ஆம் ஆண்டில் ஆட்சி கவிழ்ப்பது என்பது ஜனாதிபதியை பதவியிலிருந்து நீக்குவதற்காக அல்ல எனவும் தெரிவித்தார். நாம் ஒருபோதும் குற்றப் பிரேரணை பற்றி பேசியதில்லை.

ஜனாதிபதிக்கு எதிராக நடவடிக்கை எடுப்பது பற்றி யாரும் பேசவில்லை. பிரதமர் மற்றும் அவரது அமைச்சரவைக்கு எதிராகவே பேசுகின்றோம்.

பிரதமர் தொடர்பில் நாடாளுமன்றில் பெரும்பான்மை நாடாளுமன்ற உறுப்பினர்கள் மத்தியில் நம்பிக்கையில்லை.

பிரதமர் ரணில் விக்கிரமசிங்க உடனடியாக பதவியை இராஜினாமா செய்ய வேண்டும். இதுவே கூட்டு எதிர்க்கட்சியின் நோக்கமாக அமைந்துள்ளது.

நாட்டின் பொருளாதார வீழ்ச்சிக்கு ஜனாதிபதி பொறுப்புக் கிடையாது. அதற்கான பொறுப்பினை பிரதமரே ஏற்றுக்கொள்ள வேண்டும் என, அவர் தெரிவித்தார். (இ-3)

8 கோடி பெறுமதியான கஞ்சா தோட்டத்தை முற்றுகையிட்ட பொலிஸார்! இருவர் கைது

தனமல்வில - பலஹருவ வனப் பகுதியில் கஞ்சா பயிர் செய்கையில் ஈடுபட்டு வந்த சந்தேகநபர்கள் இருவர் நேற்று கைது செய்யப்பட்டுள்ளனர்.

கொஸ்லந்த பொலிஸ் அதிகாரிகள் இந்த சுற்றிவளைப்பினை முன்னெடுத்துள்ளதுடன் இவை 8 கோடி பெறுமதி வாய்ந்தது என குறிப்பிடப்பட்டுள்ளது.

குறித்த சந்தேக நபர்கள் பண்டாரவெல நீதவான் நீதிமன்றில் முன்னிலைப்படுத்தப்படவுள்ளனர்.

இதேவேளை, சம்பவம் தொடர்பாக மேலதிக விசாரணைகள் மேற்கொள்ளப்பட்டு வருகின்றமை குறிப்பிடத்தக்கது. (இ-3)

வீரவன்சவிற்கு வீட்டுச் சாப்பாடு

சிறைச்சாலை அனுமதி

விளக்கமறியலில் வைக்கப்பட்டுள்ள நாடாளுமன்ற உறுப்பினர் விமல் வீரவன்சவிற்கு வீட்டில் இருந்து உணவை கொண்டு சென்று கொடுக்க அனுமதி கோரப்பட்டுள்ளது.

வீரவன்சவின் மனைவி சசி வீரவன்ச கடிதம் மூலம் இந்த கோரிக்கையை விடுத்துள்ளதாக சிறைச்சாலை தரப்புத் தகவல்கள் தெரிவிக்கின்றன.

இந்தக் கோரிக்கைக்கு அமைய வீரவன்சவுக்கு நேற்று மதியம் முதல் வீட்டில் இருந்து உணவை எடுத்து வந்து கொடுக்க அனுமதி வழங்கப்பட்டுள்ளது.

இதேவேளை வீரவன்சவின் உடல் நிலை குறித்து பரிசோதனை மேற்கொள்ள சிறைச்சாலை வைத்தியர் ஒருவர் கொழும்பு மகசின் சிறைச்சாலைக்கு சென்றுள்ளார்.

அரசாங்கத்திற்கு சொந்தமான வாகனங்களை தமது சொந்த தேவைகளுக்காக தவறாக பயன்படுத்திய குற்றச்சாட்டில் கைது செய்யப்பட்ட வீரவன்ச எதிர்வரும் 24 ஆம் திகதி வரை விளக்கமறியலில் வைக்கப்பட்டுள்ளார்.

அரச பொறியியல் கூட்டுத்தாபனத்திற்கு வாடகை அடிப்படையில் பெற்றுக்கொண்ட 40 வாகனங்களை தனிப்பட்ட மற்றும் அரசியல் தேவைகளுக்காக பயன்படுத்திய தன் மூலம் அரசுக்கு 91 மில்லியன் ரூபா இழப்பை ஏற்படுத்தியதாக விமல் வீரவன்சவுக்கு எதிராக குற்றம் சுமத்தப்பட்டுள்ளது. (இ-3)

நேபாளத்தில் விஹாரைகளை புனரமைக்க இலங்கை அரசாங்கம் நிதியுதவி வழங்கும்

நேபாளத்தில் பூகம்பத்தினால் சிதைந்த முக்கியமான இரண்டு விஹாரைகளை புனர்நிர்மாணம் செய்வதற்கு இலங்கை அரசாங்கம் தீர்மானித்துள்ளதாக நோபாளத்திற்கான இலங்கை தூதுவர் டபிள்யூ. எஸ்.பெரேரா தெரிவித்துள்ளார்.

நேபாளத்தின் துணைப் பிரதமரான பிமலேந்திரா நிதியை நேற்றுச சந்தித்த போதே நேபாளத்திற்கான இலங்கை தூதுவர் விஹாரைகளின் புனர்நிர்மாணம் குறித்த இலங்கை அரசின் விருப்பத்தினை தெரிவித்துள்ளார். (இ-3)

பொலிஸ் தினைக்களத்தின் ஊடாக ஊடகங்களுக்கு புதிய வரையறை

(கொழும்பு)

பொலிஸ் தினைக்களத்தினூடாக ஊடகங்களுக்கு செய்தி வெளியிடுவது தொடர்பில் சட்டம் ஒழுங்கு அமைச்சு சில வரையறைகளை விதித்துள்ளது.

எதிர்காலத்தில் கட்டுப்பாடுகளுக்கு உட்பட்டதாகவே தகவல்கள் வெளியிடப்பட இருப்பதால் இதற்கு ஊடகங்கள் கடும் எதிர்ப்பை தெரிவித்துள்ளன.

பொலிஸ் ஊடக கொள்கை வெளியிடும் நிகழ்வு நேற்று முன்தினம் சட்டம் ஒழுங்கு அமைச்சில் நடைபெற்றது. இங்கு கருத்துத் தெரிவித்த அமைச்சின் செயலாளர் ஜகத் விஜேவீர ஊடகங்களுக்கு செய்திகளை முறையாக அனுப்பவே புதிய கொள்கை அறிமுகப்படுத்தப்பட்டுள்ளதாகவும் இது ஊடகங்களை கட்டுப்படுத்துவதல்ல எனவும் தெரிவித்தார்.

கொள்கை ரீதியான விடயங்கள், சர்ச்சைக்குரிய விடயங்கள், தேசிய மற்றும் சர்வதேச முக்கியத்துவம் வாய்ந்த விடயங்கள் தொடர்பில் சட்டம் ஒழுங்கு அமைச்சு செய்திகளை வெளியிடும்.

போதைப்பொருள் சட்டவிரோத மதுபானம், முக்கியமான கைதுகள், குற்றங்களை தடுக்க எடுக்கப்பட துரித முன்னெடுப்புக்கள், பொலிஸ மற்றும் பொதுமக்கள் முன்னெடுத்த உயிர்ப்பாதுகாப்பு செயற்பாடுகள், பாரிய குற்றங்கள், பாரிய விபத்துகள், இயற்கை அனர்த்தங்கள், பொலிஸ் சேவை தொடர்பான விடயங்கள், பொலிஸ் மற்றும் பொதுமக்கள் மேற்கொண்ட வீரதீரச் செயல்கள், கைது நடவடிக்கைகளுக்கு பொதுமக்கள் வழங்கிய விசேட ஒத்துழைப்பு என்பன தொடர்பில் இனிமேல் செய்தி வெளியிடப்படுமென பொலிஸ் ஊடகப் பேச்சாளர் சிரேஷ்ட பொலிஸ்மா அதிபர் பிரியந்த ஜெயகொடி தெரிவித்தார்.

பொதுமக்களுக்கு தகவல் அறியும் உரிமையை மறுப்பது தொடர்பிலும், புதிய பொலிஸ் ஊடகக் கொள்கையினூடாக தணிக்கை விதிக்கப்பட்டிருப்பது பற்றியும் இங்கு ஊடகவியலாளர்கள் மாறி, மாறி கேள்வி எழுப்பினர்.

இந்த குற்றச்சாட்டுக்களை மறுத்த அமைச்சின் செயலாளர், புதிய ஊடகப் பேச்சாளர் ஆகியோர் செய்திகளை வழங்குவதை மட்டுப்படுத்தவில்லையென தெரிவித்தார். ஊடகங்களுக்கு பாதிப்பு ஏற்படாத வகையில் முறையாக செய்திகளை வழங்குவதாகவும் பொதுமக்களுக்கு செய்திகள் சென்றடைவதை ஒழுங்கமைத்துள்ளதாகவும் தெரிவித்தார்.

பொலிஸ்மா அதிபரின் தொலைபேசி உரையாடல் தொடர்பில் ஊடகங்கள் வழங்கிய முக்கியத்துவம் காரணமாக இவ்வாறு தணிக்க விதிக்கப்பட்டிருப்பதாக முன்வைக்கப்பட்ட குற்றச்சாட்டையும் நிராகரித்தார்.

பொலிஸ்மா அதிபரின் தொலைபேசி உரையாடல் தொடர்பில் விசாரணை நடத்துமாறு எவரும் தன்னை கோரவில்லையெனவும், ஜனாதிபதியோ பாராளுமன்றமோ தன்னிடம் கோரினால் அது குறித்து விசாரணை நடத்தத் தயார் எனவும் சட்டம் ஒழுங்கு அமைச்சின் செயலாளர் ஜனத் விஜேவீர தெரிவித்தார். (இ-3)

திறன் கொடுப்பனவினை வலியுறுத்தி தொழிலாளர்கள் நேற்று கவனயீர்ப்பு

கூட்டு ஒப்பந்த புதிய சம்பளம் அடிப்படையில் திறன் கொடுப்பனவு 140 ரூபாவை தமது சம்பள பற்றுச்சீட்டில் உள்ளடக்க மறுத்தமையை எதிர்த்து அக்கரப்பத்தனை கிளாஸ்கோ ஆகுரோவா தோட்ட தொழிலாளர்கள் ஆர்ப்பாட்டம் ஒன்றை மேற்கொண்டுள்ளனர்.

தோட்ட நிர்வாகத்திற்கு எதிராக தொழிலாளர்கள் 100இற்கும் மேற்பட்டோர் நேற்றுக் காலை 8 மணியளவில் டயகம தலவாக்கலை பிரதான வீதியின் ஆகுரோவா சந்தியில் கவனயீர்ப்பு போராட்டத்தில் ஈடுப்பட்டனர். (இ-3)

என் உயிரிலும் மேலான ரசிகர்களே! கண்கலங்கியபடி கூறிய டோனி

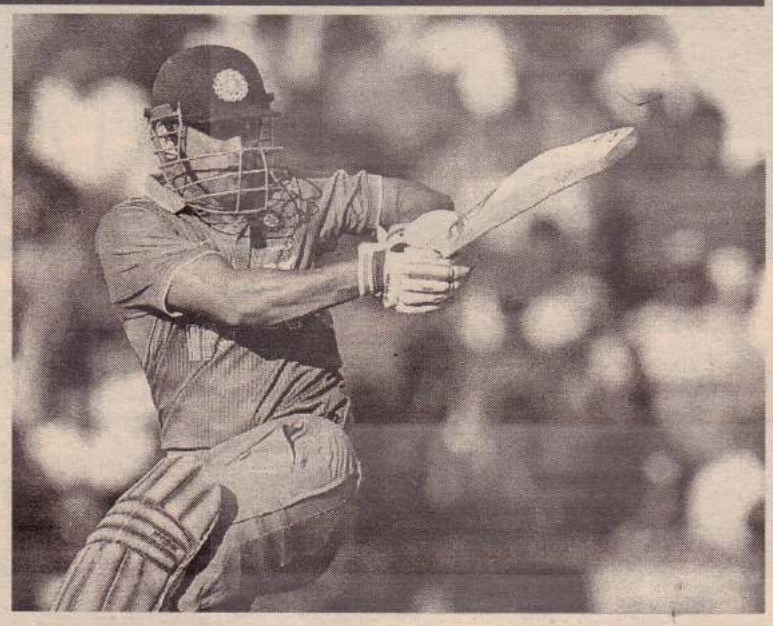

இந்திய கிரிக்கெட் அணியின் வெற்றிகரமான தலைவராக வலம் வந்தவர் டோனி. கடந்த வாரம் திடீரென ஒரு நாள் போட்டி மற்றும் 20 ஓவர் அணியின் தலைவர் பதவிகளில் இருந்து விலகினார்.

மூன்று வடிவிலான அணிக்கும் விராட் ஹோலி தலைவர் ஆகியுள்ளார். டோனி இனி ஒரு விக்கெட் கீப்பராக மட்டும் அணியில் தொடருவார்.

இந்த நிலையில் மும்பை பிராபோர்ன் ஸ்டேடியத்தில் நடந்த இங்கிலாந்து அணிக்கு எதிரான பயிற்சி ஆட்டத்தில் இந்திய 'ஏ' அணியின் தலைவராக டோனி செயற்பட்டார்.

இந்திய அணிக்குரிய சீருடையில் டோனி தலைவராக அடியெடுத்து வைத்த கடைசி போட்டி இது என்பதால் அவரை உற்சாகப்படுத்த ஏராளமான ரசிகர்கள் திரண்டு இருந்தனர். அதற்கு ஏற்ப கிரிக்கெட் வாரியமும் ரசிகர்களுக்கு இலவச அனுமதி வழங்கி இருந்தது.

ரசிகர்களின் கூட்டத்தை கண்டு உணர்ச்சி வசப்பட்ட டோனி நாணயச் சுழற்சியின் போது பேசுகையில், 'உங்கள் எல்லோருக்கும் எனது நன்றி. 2007ஆம் ஆண்டில் இருந்து நீங்கள் எனக்கு பக்க பலமாக இருக்கிறீர்கள்.

இவ்வளவு ரசிகர்கள் வந்திருப்பதை பார்க்க மகிழ்ச்சியாக உள்ளது. இது பயிற்சி ஆட்டம் என்றாலும்கூட உங்களின் வருகையை பார்க்கும் போது, என் மீது எந்த அளவுக்கு அன்பு வைத்து உள்ளீர்கள் என்பதை உணர முடிகிறது' என்றார்.

பயிற்சி ஆட்டத்தில் டோனியும் ரசிகர்களை ஏமாற்றவில்லை. 8 பவுண்டரி, 2 சிக்சர் உட்பட 68 ஓட்டங்கள் விளாசி ரசிகர்களுக்கு விருந்து படைத்தார். டோனி துடுப்பாட்டம் செய்து கொண்டிருந்த போது, ஆர்வமிகுதியில் ஒரு ரசிகர் திடீரென மைதானத்திற்குள் நுழைந்தார்.

டோனியை நோக்கி வேகமாக ஓடி வந்தார். உடனே டோனி, பிட்சில் மிதித்து விடாதீர்கள் என்று அவரை பார்த்து கூறினார். அந்த ரசிகர் ஒரு 'ஜம்ப்' செய்து டோனியின் பக்கம் வந்தார். ஆசி பெறுவதற்காக குனிந்து டோனியின் கால்களை பிடித்தார். பிறகு பொலிஸார் அந்த ரசிகரை வெளியேற்றினர்.

அஹமதுவின் தாய் வைத்தியசாலையில்; தொடரை விட்டு பாகிஸ்தான் பறக்கிறார்

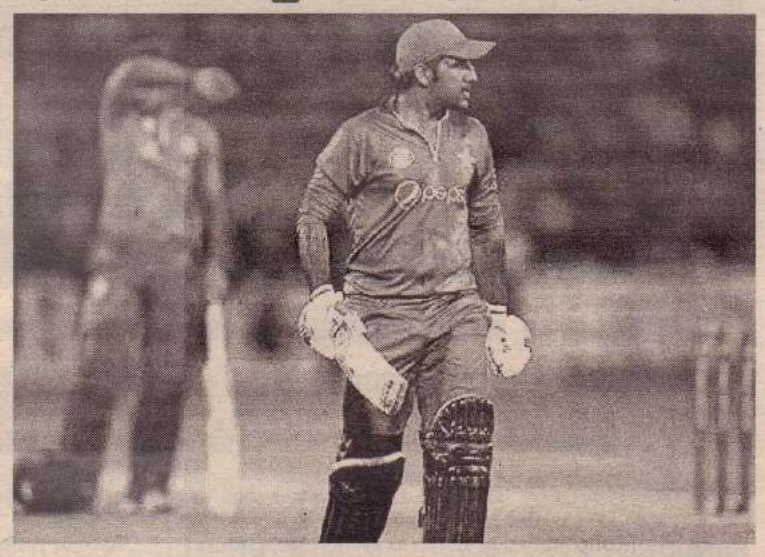

பாகிஸ்தான் - அவுஸ்திரேலியா அணிகளுக்கு இடையிலான ஒரு நாள் கிரிக்கெட் தொடர் நாளை தொடங்குகிறது

இதற்கான பாகிஸ்தான் அணியில் சர்பிராஸ் அஹமது இடம் பிடித்துள்ளார். இவர துணைத் தலைவராகவும் உள்ளார்.

முதல் ஒருநாள் போட்டிக்கு சர்பிராஸ் அஹமது தயாராகி கொண்டிருக்கும் நிலையில், அவரது தாயார் உடல்நிலை சரியில்லாமல் கராச்சியில் உள்ள வைத்தியசாலையின் தீவிர சிகிச்சைப் பிரிவில் அனுமதிக்கப்பட்டுள்ளதாக செய்தி பாகிஸ்தான் அணிக்கு கிடைத்தது.

இதனால் சர்பிராஸ் அஹமது உடனடியாக பாகிஸ்தான் திரும்ப வாய்ப்புள்ளது என அந்த அணியின் முகாமையாளர் கூறியுள்ளார்.

ஏற்கனவே அந்த அணியின் உயரமான வேகப்பந்து வீச்சாளர் மொகமது இர்பான், தனது தாயார் இறந்ததால் பாகிஸ்தான் திரும்பியுள்ளார்.

அஹமதுவிற்குப் பதிலாக மொகமது ரிஸ்வான் என்ற மாற்று விக்கெட் கீப்பர் ஏற்கனவே அணியில் இடம்பிடித்துள்ளார்.

இதனால் மாற்று வீரர் அறிவிக்கப்படவில்லை.

அட்டவணையைச் சரிசெய்யுங்கள் அவுஸ். வீரர் வோர்னர் கோரிக்கை

இலங்கை அணி அவுஸ்திரேலியாவில் சுற்றுப் பயணம் செய்து மூன்று இருபது-20 கிரிக்கெட் போட்டியில் விளையாட இருக்கிறது. முதல் போட்டி அடுத்த மாதம் 17ஆம் திகதி தொடங்குகிறது. 2ஆவது போட்டி 19ஆம் திகதி, 3ஆவது மற்றும் கடைசி போட்டி 22ஆம் திகதி நடக்கிறது.

அடுத்த நாள் 23ஆம் திகதி இந்தியாவில் முதல் டெஸ்ட் போட்டியில் அவுஸ்திரேலியா அணி விளையாட இருக்கிறது.

அந்த அணி இந்தியாவிற்கு எதிரான டெஸ்ட் போட்டிக்கு முக்கியத்துவம் கொடுக்கிறது. இதனால் இந்தியாவிற்கு எதிரான தொடர் தொடங்குவதற்கு முன் டுபாயில் சென்று பயிற்சி ஆட்டத்தில் விளையாட இருக்கிறது.

டெஸ்ட் போட்டியில் விளையாட இருப்பதால் அந்த அணியின் முன்னணி வீரர்களான வோர்னர், தலைவர் ஸ்டீவன் ஸ்மித், கவாஜா மற்றும் மிட்செல் ஸ்டார்க் ஆகியோர் இருபது-20 அணியில் விளையாடும் வாய்ப்பை இழக்க நேரிடுகிறது.

அந்த அணி இதுவரை இருபது-20 கிரிக்கெட் போட்டிக்கான உலகக் கோப்பையை வென்றதில்லை.

இப்படிப்பட்ட சூழ்நிலையில் இது போன்ற இருபது-20 போட்டிகளில் விளையாட வாய்ப்பு கிடைக்காத வகையில் போட்டி அட்டவணை தயாரிக்கப்பட்டதற்கு வோர்னர் கடும் கண்டனம் தெரிவித்துள்ளார்.

இதுகுறித்து வோர்னர் கூறுகையில், கிரிக்கெட் அவுஸ்திரேலியா தான் இந்த அட்டவணைக்கு முக்கிய காரணம். இங்கு இருபது-20 கிரிக்கெட் தொடர் நடைபெற்றுக் கொண்டிருக்கும்போது, நமது அணி டெஸ்ட் போட்டியில் விளையாடுவதற்காக வெளிநாடு செல்ல இருக்கிறோம்.

இது எந்தவித பலனையும் உருவாக்கப்போவதில்லை. இது மிக மிக மோசமான அட்டவணை என்றார்.

கண்ணீர் அஞ்சலி

அமரர்
சின்னப்பொடியர் இரத்தினம் B.A
(ஓய்வு நிலை ஆங்கில ஆசான்)

கல்வித்துறையில் எமக்கு என்றும் வழிகாட்டியாக விளங்கி எம்மை ஆறாத்துயரில் ஆழ்த்திவிட்டு நித்திய நித்திரை கொள்கின்ற எமது அன்பு மாமாவுக்கு கண்ணீர் காணிக்கைகளை சமர்ப்பணம் செய்கின்றோம்.

மலர்வு-1935-12-09
உதிர்வு-2017-01-11

உங்கள் ஆத்மா சாந்தியடைய இறைவனைப் பிரார்த்திக்கின்றோம்.

மருமக்கள் -
பார்த்தீபன், பிரதீபன், பகீரதன், பிரியதர்சினி,
பிரகலாதன், பிரணவன், நிவேதிகா, சாதனா

ஓம் நமசிவாய
சித்தன்கேணி
ஸ்ரீ நாக கன்னி அம்பாள் ஆலயம்
தைப்பொங்கல் தீ மிதிப்பு
14.01.2017 சனி 12 மணி
வாழ்த்துரை
சிவஸ்ரீ வபா வாசுதேவக் குருக்கள்
சிறப்புரை
பேராசிரியர் கலாநிதி மா.வேதநாதன்
(யாழ் பல்கலைக் கழகம்)
கௌரவஉரை
பசுக்காவலன் சிவத்திரு ப.சிவலோகநாததேசிகர்
சொற்பொழிவு
சைவசித்தாந்த கலாநிதி செ.கந்த சத்தியதாசன் M.A
சைவப்புலவர் க.நித்திய தசீதரன் M.A
சைவப்புலவர் கு.சுமுகலிங்கம் M.A
மங்களவாத்தியம்
ஈழநல்லூர் S.பாலமுருகன்
சித்தன்கேணி கண்ணன் குழுவினர்
சித்தஞானகுரு சமஸ்ரீ ஆன்மீகச்செல்வர் இந்திரன் ஐயா சித்தன்கேணி
ஆலயத்தொண்டர்கள்
(C - 7199)

துவிச்சக்கர வண்டி திருட்டு; மூவருக்கு விளக்கமறியல்

86 துவிச்சக்கர வண்டிகள் மீட்கப்பட்டுள்ளன

(யாழ்ப்பாணம்)

யாழ்ப்பாணத்தின் பல்வேறு பகுதிகளிலும துவிச்சக்கர வண்டி திருட்டில் ஈடுபட்ட மூவரை யாழ்.பொலிஸ் நிலைய பொலிஸார் கைது செய்திருந்த நிலையில் அவர்களை விளக்கமறியலில் வைக்க யாழ்.நீதிவான் நீதிமன்றம் உத்தரவிட்டுள்ளது. அத்துடன் அவர்களிடம் இருந்து 86 துவிச்சக்கர வண்டிகளும் கைப்பற்ப்பட்டு நீதிமன்றில் பாரப்படுத்தப்பட்டுள்ளது.

யாழ்ப்பாணத்தில் அண்மைக்காலமாக தொடர்ச்சியாக துவிச்சக்கர வண்டி திருட்டுக்கள் அதிகரித்திருந்தன.

குறிப்பாக யாழ். நகரின் பிரதான அலுவலகங்கள் வைத்தியசாலைகள் போன்றவற்றிற்கு செல்லும் பொதுமக்கள் தமது துவிச்சக்கர வண்டிகளை பிரதான வீதியின் வாகனம் நிறுத்தும் இடங்களில் நிறுத்தி விட்டு செல்லும வேளையில் அத்துவிச்சக்கர வண்டிகளை திருடர்கள் திருடி சென்றிருந்தனர்.

இவ்வாறான நிலையில் பொதுமக்களால் வழங்கப்பட்ட முறைப்பாடுகளுக்கு அமைய பொலிஸார் முன்னெடுத்த விசாரணைகளின அடிப்படையில் இத துவிச்சக்கரவண்டி திருடர்கள் கைது செய்யப்பட்டனர்.

இதன்படி ஊர்காவற்றுறை பொலிஸாரால 28 துவிச்சக்கர. வண்டிகளையும் யாழ். பொலிஸாரால் 58 துவிச்சக்கர வண்டிகளையும் கைப்பற்றியிருந்ததுடன் இது தொடர்பில் மூவரையும் கைது செய்தும் இருந்தனர்.

கைது செய்யப்பட்ட மூவரும் துவிச்சக்கர வண்டிகளை திருடி சென்று அதனை பாகங்களாக பிரித்து விற்பனை செய்வதாகவும் விசாரனைகளினூடாக தெரியவந்துள்ளதாக பொலிஸார் தெரிவித்திருந்தனர். இந்நிலையில் குறித்த மூவரையும் யாழ்.நீதிவான் நீதிமன்றில் முற்படுத்திய நிலையில் அவர்களை விளக்கமறியலில் வைக்க யாழ். நீதிவான உத்தரவிட்டிருந்தார்.

இதேவேளை கைப்பற்றப்பட்ட துவிச்சக்கர வண்டிகளை பார்வையிட்ட யாழ். மாவட்ட பிரதி பொலிஸ்மா அதிபர் துவிச்சக்கர வண்டிகள் திருடப்பட்டவர்கள் சான்றுகளை காண்பித்து பெற்றுக்கொள்ள முடியும் எனவும் குறிப்பிட்டிருந்தார். (செ - 4)

கலட்டி ஐக்கிய சனசமூக நிலையம், கரவெட்டி
கௌரவிப்பு விழா

கலாபூஷணம் திரு.நவரத்தினம்
(ஓய்வுநிலை ஆசிரியர்)
இடம்:-ஜெயச்சந்திரன் கலையரங்கு
காலம்:- 12.01.2017 (வியாழக்கிழமை)
நேரம்:- மாலை 4.30 மணி

தலைவர்
திரு.கணேசன் திருமாலழகன்
பிரதம விருந்தினர்
உயர்திரு S. சிவஸ்ரீ
(பிரதேச செயலர், கரவெட்டி)
அருளாசியுரை
பிரம்மஸ்ரீ சொக்கநாதக் குருக்கள்
கலாபூஷணம் திரு.சி.நரத்தினம்
அவர்களின்
கர்நாடக இசை கீர்த்தனைகள்
ஒலி இறுவெட்டு வெளியீடு
சிறப்பு விருந்தினர்களின் வாழ்த்துரைகள்
பிரம்மஸ்ரீ, சிவப்பிரகாச குருக்கள்
திரு.மா.கிருஷ்ணகாந்தன்
(ஓய்வுநிலை ஆசிரியர்)
கலாபூஷணம் திரு.ம.அனந்தராஜன்
திரு.ஆ.சிவநாதன் (அதிபர்)
திரு.செ.பகீரதன்
(இணைப்பாளர் IML டெலிவரி சிஸ்டம் (PVT) லிமிட்டட்)
கொற்றை பி.கிருஷ்ணானந்தன்
(ஓய்வுநிலை வங்கி முகாமையாளர்)
திரு.சி.ரவீந்திரன் (விவாகப் பதிவாளர், கொழும்பு)
திரு.கி.கணேசன் (ஓய்வுநிலை அதிபர்)
திரு.கு.தர்மசிறிராஜா
(முன்னாள் தொலைக்கல்வி இணைப்பாளர்)
திரு.சி.பத்மராஜன் (ஆசிரியர்)
அனைவரையும் அன்புடன் அழைக்கின்றோம்

நிர்வாகத்தினர்.
கலட்டி ஐக்கிய சனசமூக நிலையம்.

உ
சிவமயம்
ஆத்மசாந்திப் பிரார்த்தனை வைபவ அழைப்பு

தவப்பேறு	சிவப்பேறு
12	14
12	12
1926	2016

அமரர் **திருமதி சரஸ்வதி ஆறுமுகம்**
(இளைப்பாறிய உப அதிபர், யாழ். இந்து ஆரம்பப் பாடசாலை)

எங்கள் குடும்பத்தின் விருட்சமாக விளங்கிய அன்னையின் ஆத்ம சாந்திப் பிரார்த்தனை வைபவத்திலும் தொடர்ந்து நடைபெறும் மதிய போசன நிகழ்ச்சியிலும் கலந்து சிறப்பிக்குமாறு மிகவும் அன்புடன் அழைக்கின்றோம்.

காலம்:-12.01.2017 வியாழக்கிழமை முற்பகல் 10.30 மணி
இடம்:- ஸ்ரீதுர்க்காதேவி மணி மண்டபம், நல்லூர்.

246, 4/A, கோவில் வீதி, நல்லூர், யாழ்ப்பாணம்.

பிள்ளைகள், மருமக்கள், பேரப்பிள்ளைகள், பூட்டப்பிள்ளைகள்.

மனிதாபிமான பாதையில் சு.க.பயணிக்க வேண்டும்

ஜனாதிபதி மைத்திரி விருப்பம்

ஸ்ரீ லங்கா சுதந்திரக் கட்சி எப்போதும் மக்கள்நேய, மனிதாபிமான பாதையிலேயே பயணிக்க வேண்டுமெனவும் கட்சியில் பணியாற்று வோரின் நடத்தைப் பண்புகளுக்கமையவே கட்சி ஒளி பெறும் எனவும் ஜனாதிபதி மைத்திரிபால சிறிசேன தெரிவித்தார்.

நற்பண்பு, நல்லொழுக்கம், நாட்டை நேசித்தல், எளிமை, நேர்மை ஆகிய அனைத்தும் அரசியல்வாதிகளிடம் இருக்க வேண்டுமென தெரிவித்த ஜனாதிபதி , ஊழல், மோசடி, களவு, வீண்விரயம், அதிகார துஷ்பிரயோகம் போன்றவற்றை மேற்கொள்ளும் நபர்கள் இருக்கும் கட்சி தோல்வியடைவது மட்டுமன்றி, அந்த அரசியல்வாதிகள் மக்களால் நிராகரிக்கப்படுவார்கள் என்றும் தெரிவித்தார்.

ஜனாதிபதி மைத்திரிபால சிறிசேன தலைமையில் நேற்று முன்தினம் பிற்பகல் களுத்துறை வேர்னன் பெர்னாண்டோ விளையாட்டரங்கில் நடைபெற்ற ஸ்ரீ லங்கா சுதந்திர கட்சிக்காக உயிர்த்தியாகம் செய்த இந்ரபால ஜயவீர, விஜயலால் மென்டிஸ், பாடின் சில்வா ஆகியோரின் இருபத் தெட்டாவது நினைவு நிகழ்விலேயே ஜனாதிபதி மேற்கண்டவாறு தெரிவித்தார்.

அனைத்து அரசியல் கட்சிகளும் நாட்டுக்காக தமது கடமைகள்மற்றும்பொறுப்புக்களை நிறை வேற்றும் போது சமகால பிரச்சினைகளுடன் நெகிழ்வுத்தன்மையாக முன்செல்ல வேண்டுமெனவும் குறிப்பிட்ட ஜனாதிபதி, ஸ்ரீ லங்கா சுதந்திர கட்சியை உருவாக்கி எஸ்.டபிள்யூ. ஆர்.டி. பண்டாரநாயக்க வழங்கிய கோட்பாட்டை புதிய உலகத்துக்கு பொருத்தமான வாறு மாற்றியமைத்து பலமான கட்சியாக ஸ்ரீ லங்கா சுதந்திர கட்சி முன்னோக்கி பயணிக்க வேண்டுமெனவும் தெரிவித்தார்.

அரசியல் எதிர்க் கருத்துடையவர்கள் என்னதான் விமர்சனங்கள் முன்வைத்தபோதும் தாய்நாட்டின் பொறுப்பாளர் என்ற வகையில் வழங்கப்பட்டிருக்கும் பொறுப்புக்களை கடந்த இரண்டு ஆண்டுகளில் ஆகக் கூடியளவு நிறைவேற்றியதைப் போன்றே எதிர்காலத்திலும் அப் பொறுப்புக்களை உரியவாறு நிறைவேற்றுவதாக குறிப்பிட்ட ஜனாதிபதி , அனைத்து மக்களும் சமாதானமாக ஒற்றுமையுடன் வாழக்கூடிய நாடாக, நற்பண்புள்ள சமூகத்தையும் பிள்ளைகளுக்கு சிறந்த எதிர்காலத்தையும் கட்டியெழுப்புவதற்காக அர்ப்பணிப்புடன் செயற்படுவதாகவும் தெரிவித்தார். (இ-3)

மரண அறிவித்தல்

திருமதி **சிதம்பரநாதன் அன்னலட்சுமி**

வெள்ளாந்தெருவைப் பிறப்பிடமாகவும் வசிப்பிடமாகவும் கொண்ட திருமதி சிதம்பரநாதன் அன்னலட்சுமி அவர்கள் 11.01.2017 (புதன்கிழமை) காலமாகிவிட்டார்.

அன்னார் காலஞ்சென்றவர்களான குமாரசாமி பராசக்தி தம்பதியரின் அன்பு மகளும் காலஞ்சென்ற சிதம்பரநாதனின் அன்பு மனைவியும்,

ஜெயம், ஜெயலட்சுமி, கருணாகரன், தனலட்சுமி, கிருபாகரன் (சுவிஸ்) ஆகியோரின் அன்புச் சகோதரியும், பரமநாதன், மகேஸ்வரி (பிரான்ஸ்), கருணாவதி, ஜெயந்தினி, இந்திரகுமார் (பிரான்ஸ்) ஆகியோரின் பாசமிகு தாயாரும் வசந்தி, அரிச்சந்திரன் (பிரான்ஸ்), புஸ்பராசா, விக்னராசா, கலைச்செல்வி (பிரான்ஸ்) ஆகியோரின் பாசமிகு மாமியாரும் செந்தில்நாதன் கர்ச்சனா, கவீசன், லதிஷாந் (பிரான்ஸ்), உஷாந் (பிரான்ஸ்), நிருஷாந்(பிரான்ஸ்), கஜீவன், தர்மிஷன், ஹரிஷன், நிவேதா(பிரான்ஸ்), விதுஷன் (பிரான்ஸ்), யனுஷன் (பிரான்ஸ்) ஆகியோரின் பாசமிகு பேர்த்தியும், ஆவார்.

அன்னாரின் இறுதிக் கிரியைகள் 12.01.2017 இன்று வியாழக்கிழமை காலை 10 மணிக்கு அன்னாரின் இல்லத்தில் நடைபெற்று பூதவுடல் தகனக் கிரியைக்காக கோம்பயன்மணல் இந்து மயானத்திற்கு எடுத்துச் செல்லப்படும்.

இவ் அறிவித்தலை உற்றார், உறவினர், நண்பர்கள் அனைவரும் ஏற்றுக் கொள்ளவும்.

9/3 வெள்ளாந்தெரு, யாழ்ப்பாணம்.

தகவல்: குடும்பத்தினர்.

இராசி பலன்

12.01.2017
(மார்கழி 28, வியாழக்கிழமை)
சூரிய உதயம் காலை 6.22 மணிக்கு
பூரணை மாலை 6.23 மணிவரை
புனர்பூசம் பின்னிரவு 2.59 மணிவரை
சுபநேரம் 8.03-9.33 மணிவரை
இராகுகாலம் 2.03-3.33 மணிவரை
பூரணை விரதம் ,அமிர்தசித்தம்
உலக இளைஞர் தினம்
வளவன்

சுக் செவ் கேது	கிரகநிலை சந்திராஷ்டமம் கேட்டை இரவு 8.38 மணிக்கு கட-சந்		
			ராகு
சூரி புத	சனி		குரு

மீனம் மனதில் இனம்புரியாத சந்தோசம் குடிகொள்ளும், வளர்ச்சி பாதைக்கு வித்திட்டவர்களை சந்தித்து மகிழ்வீர்கள், வருமானம் திருப்தி தரும்.

மேடம் தொழில் நலன் கருதி புதிய திட்டங்கள் தீட்டுவீர்கள், தொல்லை தந்தவர்களே தோள் கொடுத்து உதவ முன்வரலாம், கொடுக்கல் வாங்கல்கள் ஒழுங்காகும்.

இடபம் வீட்டு உபயோக பொருட்களை வாங்கி மகிழும் வாய்ப்புண்டு, பேச்சில் இனிமை தென்படும், புதிய முயற்சி ஒன்றில் ஆர்வம் காட்டுவீர்கள்.

மிதுனம் எப்படி நடக்குமோமென நினைத்த காரியம் ஒன்று நல்லபடியாக நடைபெறலாம், நண்பர்கள் சிலருடன் சேர்ந்து வெளியிடங்களுக்கு செல்லும் எண்ணம் உருவாகும்.

கும்பம் பிள்ளைகளின் வளர்ச்சி கண்டு பெருமையடைவீர்கள், அனுபவமிக்கவர்களின் ஆலோசனைகள் கிடைக்கும் வாய்ப்புண்டு, சிந்தனை மிகுதியான நாள்.

கடகம் பணப்புழக்கம் அதிகரித்தாலும் அடுத்தடுத்த செலவுகளினால் திணறுவீர்கள், அன்றாட பணிகள் நன்றாக நடைபெற ஆண்டவனை பிரார்த்திப்பீர்கள்.

மகரம் கடமையில் கண்ணும் கருத்துமாக இருப்பீர்கள், தேவைகள் பூர்த்தியாகும் நாள், உறவினர் பகை மாற எடுத்த முயற்சிகள் கைகூடும்.

சிம்மம் தொலைபேசி வழித்தகவல் மகிழ்ச்சி தரும் வகையில் அமையும், குடும்பத்தில் குதூகலம் தரும் சம்பவங்கள் இடம்பெறலாம், ஆரோக்கியமான நாள்.

தனுசு அன்பு நண்பர்களின் ஆதரவு பெருகும், தொலைபேசி தகவல்கள் மகிழ்ச்சி தரும், சென்ற இடத்தில் செல்வாக்கு மேலோங்கும் நாள்.

விருச்சிகம் குடும்ப பெரியவர்களின் ஆலோசனைகளை கேட்டு நடப்பது நல்லது, உடல் நலனில் அதிக அக்கறை காட்டுவீர்கள், போசன சுகக் குறைவுகள் ஏற்படலாம்.

துலாம் தொழில் நலன் கருதி புதிய திட்டங்கள் தீட்டுவீர்கள், கொடுக்கல்- வாங்கல்களில் ஏற்பட்ட மனஸ்தாபம் அகலும், சுணங்கிய காரியங்கள் சுறுசுறுப்பாக நடைபெறும்.

கன்னி திறமைகள் வெளிப்படும் நாள், உறவினர்களும் நண்பர்களும் வலியவந்து உதவுவார்கள், போசன சுகமுண்டு, ஆரோக்கியமான நாள்.

சுன்னாகம் நிலத்தடி நீர் விவகாரம் தீர்க்கமான கட்டளை வழங்க முடிபு

மல்லாகம் நீதவான் தெரிவிப்பு

[யாழ்ப்பாணம்]

யாழ்ப்பாணம் சுன்னாகம் பகுதியில் நிலத்தடி நீரில் கழிவு ஒயில் கலந்துள்ளமை தொடர்பில் சரியான தெளிவான அறிக்கையொன்றும் இதுவரை அதிகாரிகளாலும் சம்பந்தப்பட்ட துறையினராலும் வழங்கப்படாத நிலையில் இப்பிரச்சனை தொடர்பாக தீர்க்கமான கட்டளை ஒன்று வழங்க வேண்டியுள்ளது என குறிப்பிட்ட மல்லாகம் நீதவான் நீதிமன்ற நீதவான் ஏ.யூட்சன் இவ்வழக்கை எதிர்வரும் 23ஆம் திகதி வரை ஒத்திவைத்துள்ளார்.

மேலும் குறித்த நீர் பிரச்சினை தொடர்பாக உயர் நீதிமன்றில் மனிதவுரிமை மீறல் வழக்கும் தொடுக்கப்பட்டுள்ளதாக அரச தரப்பு சட்டத்தரணி மன்றில் குறிப்பிட்டிருந்தார். சுன்னாகம் நிலத்தடி நீரில் கழிவு ஒயில் கலந்துள்ளமை தொடர்பாக பொது சுகாதார பரிசோதகர் மற்றும் பொலிஸாரால் மல்லாகம் நீதவான் நீதிமன்றில் வழக்கொன்று தொடரப்பட்டிருந்தது. இவ் வழக்கு விசாரணையானது மூன்று வருடமாக நடந்து வரும் நிலையில் நேற்று முன்தினமும் இவ் வழக்கானது விசாரணைக்காக எடுத்துக் கொள்ளப் பட்டிருந்தது.

இதன்போது கடந்த வழக்கு தவணையில் கொழும்பு சுற்றாடல் குடியிருப்பு சுகாதார பணிப்பாளருக்கு பிடியாணை பிறப்பிக்கப்பட்டிருந்த போதும் நேற்று முன்தினம் வழக்கு விசாரணையின் போதும் அவர் மன்றில் முன்னிலையாகியிருக்கவில்லை. இந்நிலையில் நேற்று முன்தினம் இவ்வழக்கு நடவடிக்கையில் பாதிக்கப்பட்டவர்கள் சார்பில் சட்டத்தரணிகளான சோ.தேவராஜா, ஜனாதிபதி சட்டத்தரணி சாந்தா அபிமன்ன சிங்கம் ,ஜெசுநேசன் ,பார்த்தீபன், சோபிதன் ஆகியோர் முன்னிலையாகியிருந்தனர்.

இதன்போது மன்றில் பிரசன்னமாகியிருந்த பொது சுகாதார பரிசோதகர்+வலி. வடக்கிற்கான குடிதண்ணீர் விநியோகம் தற்போது நீர் வழங்கல் வடிகாலமைப்பு அதிகார சபையாலேயே வழங்கப்பட்டு வருவதாகவும் வலி. வடக்கில் 125 தண்ணீர் தாங்கிகள் உள்ள போதும் அவற்றில் பிரதானமான 32 தண்ணீர் தாங்கிகளுக்கு மாத்திரமே நீர்விநியோகிக்கப்படுவதாகவும் குறிப்பிட்டிருந்தார். இதனையடுத்து நீதவான் குறிப்பிடுகையில்,

குறித்த நிலத்தடி நீரில் கழிவு ஒயில் கலந்துள்ளமை தொடர்பாக மூன்று வருடங்கள் வழக்கு விசாரணை இடம்பெற்று வரும் நிலையில் தற்போது வரை குறித்த விடயத்திற்கு பொறுப்பான அதிகாரிகளால் சரியான தெளிவான அறிக்கைகள் வழங்கப்படவில்லை. இவ் வாறான நிலையில் இது விடயம் தொடர்பாக தீர்க்கமான கட்டளை பிறப்பிக்கப்பட வேண்டியுள்ளது என குறிப்பிட்டதுடன் அவ் கட்டளையை பிறப்பிப்பதற்காக இவ் வழக்கை எதிர்வரும் 23ஆம் திகதி வரை ஒத்திவைப்பதாக நீதவான் ஏ.யூட்சன் தெரிவித்தார்.

இதேவேளை குறித்த நீர் பிரச்சினை தொடர்பாக உயர் நீதிமன்றில் மனிதவுரிமை மீறல் வழக்கு தாக்கல் செய்யப்பட்டுள்ளதாகவும் அவ் வழக்கானது பிரதம நீதியரசரால் ஏற்றுக்கொள்ளப் பட்டுள்ள நிலையில் அதன் விவாதமானது எதிர்வரும் 13ஆம் திகதி இடம்பெறவுள்ளதாகவும் அரச தரப்பு சட்டத்தரணி மன்றில் குறிப்பிட்டிருந்தார். (இ-4)

கோப்பாய் மகா வித்தியாலயத்தின் சிறுவர் பூங்காவிற்கு தேவையான விளையாட்டு உபகரணங்கள் இராணுவத்தினரால் தயாரித்து நேற்று முன்தினம் பாடசாலை சமூகத்தினரிடம் வழங்கப்பட்டுள்ளது. யாழ்.. பாதுகாப்பு படைகளின் கட்டளைத்தளபதி மேஜர் ஜெனரல் மகேஸ் சேனநாயக்கவின் வேண்டுகோளுக் கிணங்க மாணவர்களுக்கு தேவையான ஊஞ்சல் மற்றும் இராட்டினம் என்பவை இராணுவத்தின் பொறியியல் படைப்பிரிவு மற்றும் இயந்திரவியல் படைப் பிரிவினர் இணைந்து தயாரிக்கப்பட்டு பாடசாலையில் அன்பளிப்பாக கையளிக் கப்பட்டுள்ளது. (படங்கள்:- பொ.சோபிகா)

நீர்வேலியில் திருவாசக விழா

(யாழ்ப்பாணம்)

நீர்வேலி அரசகேசரிப் பிள்ளையார் கோவிலின் திருவாசகவிழா இன்று 12 ஆம் திகதி வியாழக்கிழமை அதிகாலை 5 மணி தொடக்கம் ஆலய மண்டபத்தில் நடைபெறும்.

இதில் கோப்பாய் ஆசிரிய கலாசாலை பிரதி அதிபர் ச.லலீசன் வழங்கும் ஆர் கொலோ சதுரர் என்ற பொருளில் அமைந்த சிறப்புரை இடம்பெறவுள்ளது.

அடியவர்கள் அனைவரையும் இவ்விழாவில் கலந்து கொள்ளுமாறு அழைப்பு விடுக்கப்பட்டுள்ளது. (இ-3)

கிராமப் பிரதட்சண விழா

தெல்லிப்பழை கிழக்கு – சித்தியம்பதியுறை திருவருள்மிகு ஸ்ரீ அண்ணமார் தேவஸ்தான வருடாந்த கிராமப் பிரதட்சண விழா (கிராம ஊர்வலம்) இன்று வியாழக்கிழமை முற்பகல் 11 மணிக்கு விசேட பூஜைகள் நடைபெற்று நண்பகல் 12 மணிக்கு அண்ணமார் பெருமான் கிராம ஊர்வலத்துக்காக எழுந்தருள்வார். (இ-7)

கலைஞர்கள் தெரிவு யாழில்

தமிழ்த் திரைப்படத்தில் நடிப்பதற்கு கலைஞர்களைத் தெரிவு செய்வதற்கான நேர்முகத்தேர்வு நேற்று முன்தினம் செவ்வாய்க்கிழமை கே.கே.எஸ். வீதி, யாழ்ப்பாணம் எனும் முகவரியில் அமைந்துள்ள திவ்ய மஹால் திருமண மண்டபத்தில் இடம்பெற்றது. இந் நேர்முகத் தேர்வில் நடுவர்களாக ஜெராட், சுவிஸ் ரகு, வாகீசன், லக்ஷ்மன் ஆகியோர் கலந்து கொண்டு கலைஞர்களைத் தெரிவு செய்வதைப் படத்தில் காணலாம்.

யாழ். வெற்றிலைக்கேணி பரமேஸ்வரா வித்தியாலயத்தின் 2017 ஆம் ஆண்டுக்கான கால்கோள் விழா நேற்று பாடசாலை கலையரங்கத்தில் காலை 9 மணியளவில் இடம் பெற்றது. மாணவன் யோ.தமிழரசன் தலைமையில் இடம் பெற்ற இந்நிகழ்வில் பாடசாலை அதிபர், ஆசிரியர்கள், மாணவர்கள், பெற்றோர், பாடசாலை அபிவிருத்திச் சங்கத்தினர் எனப் பலர் கலந்து கொண்டனர். (படங்கள்:- பொற்பதி செய்தியாளர்)

க.பொ.த. (உ/த) பரீட்சை பெறுபேறுகள் -2016

யா/உடுப்பிட்டி மகளிர் கல்லூரி

கணிதப்பிரிவு

கே.கஜானி-ஏ2பி, என்.நந்தினி-ஏபிசி, என்.நவேந்திரன்-3பி, எஸ்.டிசாந்தி-ஏ2சி.

விஞ்ஞானப்பிரிவு

கே.பிரியங்கா-3ஏ, எஸ்.ரம்யா-ஏ2பி, எம்.மாதுளா-2பிசி, என்.தர்சினி-2பிசி.

வர்த்தகப்பிரிவு

என்.தர்சினி-2ஏபி, எம்.மனோரஞ்சனி-2ஏபி, எம்.சாமந்தி-2பிசி.

கலைப்பிரிவு

ஜே.டிலேசியா-3ஏ, ரி.ஜெயசந்திரிக்கா-3பி, ஆர்.கிருஷாயினி-ஏபிசி, ஆர்.யதுர்சிகா-ஏபிசி.

யா/வயாவிளான் மத்திய கல்லூரி

விஞ்ஞானப்பிரிவு

- து.நிசாண்டன்சன்-ஏபிஎஸ்.

பொறியியல் தொழில் நுட்பப் பிரிவு

மோ.விஷ்ணுஜான்-பி2சி, அ.ஏனோஸ்-3சி

உயிர் முறைமை தொழில்நுட்பப் பிரிவு

கு.கிருபன்-பி2சி, அன்பரசி-2பிசி.

கலைப்பிரிவு

க.லக்ஷன்-3ஏ, சு.ஸ்ரீபவன்-3பி, இ.சுகன்யா-2ஏபி, ப.டிலுக்ஷினி-ஏ2பி, செ.சயந்தன்-ஏபிசி, சு.சுயாதினி-ஏபிஎஸ், பெ.சரண்யா-ஏபிஎஸ்.

வர்த்தகப்பிரிவு

கி.கனிஸ்ரன்-3ஏ, அ.சஞ்சீவ்குமார்-2ஏபி, க.மஜிதா-2ஏசி, ர.நிரோஜா-2ஏசி, அ.அன்பினி-2ஏசி, இ.தனுயா-ஏ2சி, தே.நிதூசன்-ஏசிஎஸ்.

கட்டட முகப்புத்தோற்ற வடிவமைப்பு கருத்தரங்கு யூரோவில் மண்டபத்தில்

(யாழ்ப்பாணம்)

வட மாகாண இலங்கை பொறியியலாளர் நிறுவனம், யாழ். முகாமையாளர் சம்மேளனத்துடன் இணைந்து நடத்தும் "மாடிக்கட்டடங்களின் சூழலுக்கேற்ப நிலைத்தகு முகப்புத்தோற்ற வடிவமைப்பு" எனும்தலைப்பில் கருத்தரங்கு ஒன்று நாளை வெள்ளிக் கிழமை யூரோவில் மாநாட்டு மண்டபத்தில் நடைபெறும்.

பொறியியல் கலாநிதி டீ.பாலேசன் வளவாளராக கலந்து கொள்ளும் இக் கலந்துரையாடலில் ஆர்வமுள்ளவர்கள் அனைவரும் கலந்துகொள்ளும்படி ஒருங்கிணைப்பாளர வி. நிரஞ்சன் கேட்டுக்கொணடுள்ளார்.(இ-9)

திருமறைக்கலாமன்ற பொங்கல் வைபவம்

திருமறைக் கலாமன்றம் நடத்தும் பொங்கல் வைபவம் நாளை மறுதினம் சனிக்கிழமை 238, பிரதான வீதி, யாழ்ப்பாணம் என்னும் முகவரியில் அமைந்துள்ள திருமறைக் கலாமன்றத்தின் பணிமனையில் இடம்பெறும்.

இதன் போது காலை 5.30 மணிக்கு பொங்கல் வைபவமும் அதனைத் தொடர்ந்து காலை 7 மணிக்கு பண்பாட்டு வழிபாடும் இடம்பெறும்.

இந் நிகழ்வில் மன்றத்தின் அங்கத்தவர்கள், ஆதரவாளர்கள், நலன்விரும்பிகள் அனைவரையும் கலந்து சிறப்பிக்குமாறு திருமறைக் கலாமன்றம் வேண்டுகோள் விடுத்துள்ளது. (இ-3)

உயிர்வாழ் சான்றிதழ் சமர்ப்பித்தல்

நல்லூர் பிரதேச செயல கத்திற்கு உட்பட்ட ஓய்வூதியர் கள் தங்களது உயிர்வாழ் சான்றிதழைப் பூர்த்தி செய்து 2017.01.25 இற்கு முன்ன தாகச் சமர்ப்பிக்குமாறு கேட்டுக்கொள்வதுடன் சமர்ப்பிக் கத் தவறுகின்றவர்கள் எமது பிரதேச செயலகப் பிரிவுக்குள் வதிவதில்லை எனக் கருத்திற் கொண்டு மார்ச் மாதத்திலிருந்து ஓய்வூதியமானது தற் காலிகமாக இடைநிறுத்தப்ப டும் என்பதையும் மனவருத்தத்துடன் தெரிவித்துக் கொள் கிறேன்.ஓய்வூதிய புகையிரத ஆணைச் சீட்டு இவ்வருடம் முதல் தரவுத் தளத்தினூடாக வழங்குவதனால் அதற்குரிய விண்ணப்பப்படிவத்தினையும் உரிய கிராம அலுவலரிடம் பெற்று பூர்த்தி செய்து அதனை பிரதேச செயலகத் தில் ஒப்படைக்கும் படியும் கேட்டுக் கொள்கிறேன்.மேலதிக விபரங்களைத் தங்கள் பிரிவு கிராம சேவை உத்தியோகத்தரிடம் பெற்றுக் கொள்ளலாம் என நல்லூர் பிரதேச செயலாளர் ஆழ்வாப்பிள்ளை சிறி அறிவித்துள்ளார். (இ

இலவச பந்தல் சேவை

தமிழக முன்னாள் முதல் வர் எம்.ஜி.ஆரின் 100 ஆவது பிறந்த நாளினை முன்னிட்டு சண்டிலிப்பாய் பிரதேச செயலர் பிரிவிற்குட்பட்ட பண்டத்தரிப்பு எம்.ஜி. ஆர்.முன்னேற்றக் கழகத்தால் வறுமைக்கோட் டின் கீழ் வாழும் மக்களின் இல்லங்களில் துன்பியல் நிகழ்வு இடம்பெற்றால் எம்.ஜி. ஆர். இலவச பந்தல் சேவையை பெற்றுக் கொள்ளலாம் என கழகத்தின் பொதுச் செயலாளர் வ.இ.செல்வக்குமார் அறிவித்துள்ளார். (இ

யாழ்.கோப்பாய் மகா வித்தியாலய விசேட கல்வி அலகில் கல்வி கற்கும் மாணவர்களின் பயன்பாட்டிற்காக அரியாலை சனசமூக நிலையத்தினரால் வர்ணத் தொலைக்காட்சியும் டி.வி.டி. பிளேயரும் பாடசாலை அதிபர் மற்றும் விசேட கல்விப் பொறுப்பாசிரியரிடம் கையளிக்கப்பட்டது.

செயலணியின் பரிந்துரைகளை நடைமுறைப்படுத்த வேண்டும்

மனித உரிமைகள் கண்காணிப்பகம் வலியுறுத்து

(கொழும்பு)

பொறுப்புக்கூறலுக்கான உள்நாட்டுப் பொறிமுறையில் வெளிநாட்டு நீதிபதிகளை உள்ளடக்குவது உள்ளிட்ட நல்லிணக்கப் பொறிமுறைகளுக்கான கலந்தாய்வுச் செயலணியின் பரிந்துரைகளை நடைமுறைப்படுத்துமாறு மனிதவுரிமைகள் கண்காணிப்பகம் வலியுறுத்தியுள்ளது.

உண்மை, நீதி தொடர்பாக மக்களிடையே பரந்துபட்ட ரீதியில் நடத்தப்பட்ட முதலாவது ஆய்வு ஒன்றில், மக்களின் அபிலாசைகள் வெளிப்படுத்தப்பட்டுள்ளன என்றும் அதனை அரசாங்கம் நடைமுறைப்படுத்த வேண்டும் என்றும் நியூயோர்க்கை தலைமையகமாக கொண்ட மனித உரிமைகள் கண்காணிப்பகம் தெரிவித்துள்ளது.

இந்தக் கலந்தாய்வு செயலணியின் பரிந்துரைகளை அரசாங்கம் ஏற்றுக் கொள்ளாது என்று உடனடியாக அறிவித்த அமைச்சர்கள் தொடர்பாகவும், மனித உரிமைகள் கண்காணிப்பகம் அதிருப்தியை வெளியிட்டுள்ளது.

"இடைக்கால நீதி தொடர்பாக, பரந்துபட்ட கலந்தாய்வுகளை நடத்திய செயலணியின் பரிந்துரைகள் மீது உறுதியான நடவடிக்கையை இலங்கை அரசாங்கம் எடுக்க வேண்டும். செயலணியின் முக்கியமான பரிந்துரைகளை அரசாங்கம் கிடப்பில் போடக்கூடாது.

போருக்குப் பின்னர் நீதியையும் நல்லிணக்கத்தையும் எதிர்பார்க்கின்ற தமது சொந்த மக்களுக்காக, அரசாங்கம் இந்தப் பரிந்துரைகளை ஏற்றுக் கொள்ள வேண்டும் என்று மனித உரிமைகள் கண்காணிப்பகத்தின் ஆசியப் பிராந்திய பணிப்பாளர் பிரட் அடம்ஸ் மேலும் தெரிவித்துள்ளார். (இ-3)

சர்வதேச பாடசாலைகள் பதிவு குறித்த தடை நீக்கம்

சர்வதேச பாடசாலைகள் பதிவு தொடர்பில் காணப்பட்ட தடை நீக்கப்படவுள்ளது.

சர்வதேச பாடசாலை களை பதிவு செய்து கொள் வதனை இடைநிறுத்துவ தற்கு கடந்த அரசாங்கம் தீர்மானித்திருந்தது.

இந்த தீர்மானத்தை இரத்து செய்து மீளவும் சர்வதேச பாடசாலைகளை பதிவு செய் வதற்கு அனுமதி வழங்க தற்போதைய அரசாங்கம் தீர்மானித்துள்ளது.

இது தொடர்பிலான அமைச் சரவைப்பத்திரம் விரைவில் சமர்ப்பிக்கப்படவுள்ளதாக அரசாங்கத் தரப்பு தகவல்கள் தெரிவிக்கின்றன.

சர்வதேச பாடசாலைக ளின் தரத்தை உயர்த்துவதற் கும், ஒழுங்கு விதிகளுக்கு உட்படுத்தவும் பொறிமு றைமை ஒன்றை உருவாக்கும் நோக் கில் கடந்த அரசாங்கம் சர் வதேச பாடசாலைகளுக் கான பதிவு அனுமதியை இடை நிறுத்தியிருந்தது.

எனினும், தற்போதைய அரசாங்கம் எவ்வித ஒழுங்கு விதிகளையும் வகுக்காது தடையை இரத்து செய்துள் ளமை சர்ச்சையை ஏற்படுத்தி யுள்ளதாக கல்வித்துறைசார் நிபுணர்கள் சுட்டிக்காட்டியுள் ளனர். (இ-3)

பாராட்டி வாழ்த்துகின்றோம்

K.Jathursajan
மாவட்டம்-01
அகில இலங்கை-01 3A

Y.Sinthusan
மாவட்டம்-18
அகில இலங்கை-348 2BC

K.Kirishana
மாவட்டம்-09
அகில இலங்கை-56 ABC

ICT Results K.Jathursajan-A,' Y.Sinthusan-B, C- தர சித்தி பெற்றோர் K.vinojan,V.Luxsanth, Y.Kabinsan,S.Kajavathanan,Y.Mathusan,S.Rakuvarma, L.Sobithan,S.Thanusikan, L.Sivaselvan, J.Jude, A.Thadchayini,S. Thulasiga,E.Priyankaa,K.Kirishana,T.Thujitha,M.Dishana,S.Elakkiya, S.Piviraj,S.Saseebana.

ஏனைய 'S' தர சித்தி பெற்ற அனைத்து மாணவர்களையும் பாராட்டி வாழ்த்துகின்றோம்.

(7474)

T.யதுபாலதரன் B.sc
077 325 6855/077 844 8002
சீமா உயர்கல்வி நிலையம் (புத்தூர் சந்தி, மீசாலை)
ஞானோதயா அக்கடமி (சாவகச்சேரி)

UNIVERSITY COLLEGE OF JAFFNA

UNIVOTEC

University College of Jaffna

University of Vocational Technology

Ministry of Skills Development & Vocational Training

Applications are open for the following Courses

- Construction Technology
- Building Services Technology
- Mechatronics Technology
- Production Technology
- Farm Machinery Technology
- Food Technology
- Hospitality Management
- Cosmetology (Beauty Culture)

Extended Closing Date 31st January 2017

Accreditation QMS Registration TVEC Approved

Entry Qualifications
GCE A/L qualified or NVQ 4

Career Path :
A/L or NVQ 4 → University College: NVQ 5/ Diploma → NVQ 6/ HND → UNIVOTEC NVQ 7/ Degree

For more details

University College of Jaffna
29, Brown Road,
Kokuvil,
Jaffna.

Visit our website: www.ucj.lk
E-mail: infoucjaffna@sltnet.lk
Telephone: 021-221-7791 or 021-221-7792

Application forms are available at leading bookshops and can be dowloaded from the website or can be collected from our office

கல்யாண மாலை

இவர்களுக்கு மணமகள் தேவை

பிறப்பு: 1985 இந்து நட்சத்திரம்: கேட்டை கி.பா: 26 உயரம்: 170 cm தகைமை/தொழில்:A/L/தனியார் தொழில் தொ.இ: B/6757	பிறப்பு: 1995 இந்து நட்சத்திரம்: சதயம் கி.பா: 25 உயரம்: 5'7" தகைமை/தொழில்:A/L எதிர்பார்ப்பு:வெளிநாடுமட்டும் தொ.இ: G/3698
பிறப்பு: 1982 இந்து நட்சத்திரம்: ரோகினி கி.பா: செவ் 1 இல் தகைமை தொழில்:Nursing எதிர்பார்ப்பு: வெளிநாடு மட்டும் தொ.இ: B/6758	பிறப்பு: 1987 இந்து நட்சத்திரம்: பூரம் கி.பா: 32 செவ் 1 இல் உயரம்: 5'6" தகைமை/தொழில்:HNDA எதிர்பார்ப்பு: வெளிநாடுமட்டும் தொ.இ: G/3699
பிறப்பு: 1983 இந்து நட்சத்திரம்: திருவாதிரை கி.பா: சூரிசெவ் 4 இல் தகைமை/தொழில்:O/L/சொந்த தொழில் தொ.இ: B/6759	பிறப்பு: 1987 இந்து நட்சத்திரம்: உத்தராடம் கி.பா: 46 சூரிசெவ் 5 இல் உயரம்: 150cm தகைமை/தொழில்:BSc/அரசதொழில் தொ.இ: G/3706
பிறப்பு: 1987 இந்து நட்சத்திரம்: திருவாதிரை கி.பா: 2 3/4 உயரம்: 165cm தகைமை/தொழில்:A/L/சொந்த தொழில் எதிர்பார்ப்பு: சைவபோசனம் தொ.இ: B/6760	பிறப்பு: 1993 இந்து நட்சத்திரம்: உத்தரம் கி.பா: 26 உயரம்: 5' தகைமை/தொழில்:A/L எதிர்பார்ப்பு: வெளிநாடுமட்டும் தொ.இ: G/3723

இவர்களுக்கு மணமகன் தேவை

கல்யாண மாலை
(சர்வதேச திருமண சேவை)
இல. 144, பிறவுண் வீதி, யாழ்ப்பாணம்
பதிவுக் கட்டணம் ரூபா 1000 மட்டுமே
தொடர்பு:- 021 720 1005, 021 221 5434
E-mail:- kalyanamalai.jaffna@gmail.com
குறிப்பு:- எமது காரியாலயம் காலை 9.00-5.00 மணிவரை திறக்கப்படும்.
ஒவ்வொரு ஞாயிற்றுக்கிழமை கல்யாணமாலை விடுமுறை தினம் என்பதனையும் அறியத்தருகின்றோம்.

வடகாடு கிராமத்தில் 25 வீடுகளைக் கொண்ட மாதிரி கிராமத்திற்கு அடிக்கல் நாட்டி வைப்பு

(மல்லாவி)

மாந்தை கிழக்கு பிரதேச செயலாளர் பிரிவில் உள்ள வடகாடு கிராமத்தில் தேசிய வீடமைப்பு அதிகார சபையின் நிதி ஒரு கோடியே 25 இலட்சம் ரூபா நிதி ஒதுக்கீட்டின் மூலம் 25 வீடுகளைக் கொண்ட மாதிரி கிராமத்திற்கான அடிக்கல் நாட்டு வைபவம் நடைபெற்றுள்ளது. இந்நிகழ்வு நேற்று புதன்கிழமை காலை 9.15 மணியளவில் நடைபெற்றது.

இது தொடர்பில் மேலும் தெரிய வருவதாவது.

தேசிய வீடமைப்பு அதிகார சபையின் ஒரு கோடியே 25 இலட்சம் ரூபா நிதியை பயன்படுத்தி இந்த மாதிரிக் கிராமம் உருவாக்கப்படுகின்றது.

இத் திட்டத்திற்கு மாந்தை கிழக்கு பிரதேச செயலக பிரிவில் காணியற்ற மற்றும் வீட்டுத்திட்டம் கிடைக்காத நிலையில் இருப்பவர்களில் இருந்து பயனாளிகள் தெரிவு இடம் பெற்றுள்ளது.

இவ்வாறு தெரிவு செய்யப்பட்ட பயனாளிகளுக்கு தலா 5 இலட்சம் ரூபா வீதம் பணம் வழங்கப்பட்டு வீடமைப்பதற்கு 1/4 ஏக்கர் வீதம் காணியும் வழங்கி வைக்கப் பட்டுள்ளது.

இவர்கள் வீடுகளை அமைத்து முடிந்ததும் மலசலகூட வசதி, குடிநீர் வசதி, மின்சார வசதி, வீதியமைப்பு உட்பட பல்வேறு வசதிகள் செய்து கொடுக்கப்படவுள்ளதாக அடிக்கல் நாட்டு வைபவத்தில் கலந்து கொண்டு அடிக்கல்லை நாட்டி வைத்த மாந்தைக் கிழக்கு பிரதேச செயலகத்தின் செயலாளர் இ.ரமேஷ் பயனாளிகள் மத்தியில் உரையாற்றும் போது தெரிவித்துள்ளார். (2-15)

கிளிநொச்சி மாவட்டத்தில் இரவு-பகலாக டெங்கு ஒழிப்பு மும்முரமாக முன்னெடுப்பு

(கிளிநொச்சி)

கிளிநொச்சி மாவட்ட சுகாதார திணைக்களத்தினர், பிரதேச சபையினர், சிவில் பாதுகாப்பு திணைக்கள பணியாளர்கள், இராணுவத்தினர் ஆகியோர் இணைந்து கிளிநொச்சி மாவட்டத்தில் பாரிய எவிலான டெங்கு உற் பத்தியாகும் இடங்களை கண்டறிந்து இரவு- பகலாக அழிக்கும் நடவடிக்கையில் ஈடுபட்டு வருகின்றனர்.

இந்தநடவடிக்கையை ஏழு நாட்களுக்கு முன்னெடுக்க வுள்ளனர்.

கிளிநொச்சி மாவட்டத்தில் டெங்கு நோயின் தாக்கம் அதிகரித்து இந்நோயின் தாக்கத்தினால் 14 பேர் காய்ச்சலினால் பீடிக்கப்பட்டுள்ளனர்.

இது தொடர்பில் ஒவ்வொருவரையும் மிக அவதானமாக இருக்குமாறு மாவட்ட சுகாதாரப் பிரிவினர் எச்சரித்துள்ளனர்.

காய்ச்சல் இரண்டு நாட்களுக்கு மேல் நீடித்தால் உடனடியாக அருகிலுள்ள அரச வைத்தியசாலைகளில் உரிய பரிசோதனைகளை மேற்கொள்ளுமாறு அவர்கள் அறிவுறுத்தியுள்ளனர்.

இந்நிலையிலேயே மேற்படி நடவடிக்கை முன்னெடுக்கப்படுகின்றது.

இதேவேளை சுகாதார திணைக்களத்தினர் வீடுவீடாகச் சென்று குப்பைகள், பொலித்தீன் பைகள், டயர்கள், சிரட்டைகள், பிளாஸ்ரிக் பொருட்கள், இளநீர் கோம்பைகள் போன்ற டெங்கு நுளம்பு பரவுவதற்கு ஏதுவான காரணிகள் இருப்பின் அவற்றை உடனடியாக அகற்றுமாறு வீட்டின் உரிமையாளர்களுக்கு அறிவுறுத்தி வருகின்றனர்.

அத்துடன் எதிர்வரும் காலங்களில் டெங்கு நுளம்பு பெருகுவதற்கு ஏதுவான இடங்கள் வீடுகளில் காணப்படின் சட்ட நடவடிக்கை எடுக்கப்படுவதுடன் குற்றப்பணமும் அறவிடப்படும் எனவும் எச்சரிக்கின்றனர். (2-277)

அம்மாவின் வழிகாட்டுதலே என்னை சாதனை மாணவனாக மாற்றியமைத்தது

வர்த்தகப்பிரிவில் 3ஏ பெற்று சித்தியடைந்த ஜதுகுலன் பெருமிதம்

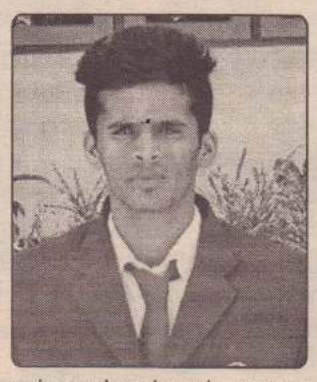

அப்பா இல்லாத போதும் அம்மாவின் வழிகாட்டுதலே என்னை வவுனியா மாவட்டத்தில் சாதிக்கக் கூடிய ஒரு மாணவனாக மாற்றியமைத்தது என வவுனியா மாவட்டத்தில் வர்த்தகப் பிரிவில் முதலிடம் பெற்ற மாணவன் ரங்கநாதன் ஜதுகுலன் பெருமையுடன் தெரிவித்துள்ளார்.

வவுனியா புதுக்குளம் மகா வித்தியாலயத்தில் கல்வி பயிலும் ரங்கநாதன் ஜதுகுலன் வர்த்தகப் பிரிவில் 3ஏ சித்திகளைப் பெற்று மாவட்ட மட்டத்தில் முதலிடம் பெற்றுள்ளார். தனது வெற்றி குறித்து மாணவன் தெரிவித்ததாவது,

எமது பாடசாலை வரலாற்றிலும், வவுனியா வடக்கு வலயத்தின் வரலாற்றிலும் வர்த்தகப் பிரிவில் முதலிடம் பெறுவது இதுவே முதல் தடவை. அந்த நிலைக்கு நான் வருவதற்கு எனக்கு வழிகாட்டிய எனது பாடசாலையின் முன்னைநாள் அதிபர். இதற்கு மேலாக அப்பா இல்லாத போதும் அம்மாவின் வழிகாட்டுதல் களே என்னை வவுனியா மாவட்டத்தில்சாதிக்கக்கூடிய ஒருமாணவனாக மாற்றியமைத்தது. எதிர்காலத்தில் ஒரு கணக்காளராக வரவேண்டும். இன்னும் படிக்க வேண்டும் என அவர் தெரிவித்தார். (2-250)

போட்டிப் பரீட்சைகளுக்கான இலவச வகுப்புகள் ஆரம்பம்

(கிளிநொச்சி)

அரசாங்கத்தின் வறுமை ஒழிப்பு ஆண்டு பிரகடனத்தின் வேலைத்திட்டத்தின் ஓர் அங்கமாக கிளிநொச்சி மாவட்ட சமூக சேவைகள் அலுவலகத்தால் போட்டிப் பரீட்சைகளுக்கான இலவச வகுப்புக்கள் நடத்தப்பட உள்ளன.

பொது முகாமைத்துவ உதவியாளர் தெரிவுப் பரீட்சை, ஏனைய போட்டிப் பரீட்சைகளுக்கான மொழித் திறன், உளச்சார்பு, பொது அறிவு ஆகிய பாடங்களுக்கான வகுப்புக்களே நடத்தப் படவுள்ளன.

இவ்வகுப்புக்கள் எதிர்வரும் 16 திங்கட்கிழமை மாலை வகுப்பு ஆரம்பமாகவுள்ளது. அனுபவம் வாய்ந்த விரிவுரையாளர்களால் விரிவுரைக் குறிப்புக்களுடன் முற்றிலும் இலவசமாக வகுப்புக்கள் நடத்தப்படவுள்ளன.

மண்டப வசதியை முன்னிட்டு 40பேர் மட்டுமே வகுப்புகளுக்கு அனுமதிக்கப்படுவார்கள்.

கிளிநொச்சி மாவட்டத்தைச் சேர்ந்த வறுமைக்கோட்டிற்கு உட்பட்ட குடும்பங்களைச் சேர்ந்த விண்ணப்பதாரிகளுக்கு முன்னுரிமை வழங்கப்படும்.

வகுப்புக்களில் இணைய விரும்புபவர்கள் கிளிநொச்சி மாவட்ட கூட்டுறவு கலாசார மண்டப ஒழுங்கையில் அமைந்துள்ள மாவட்ட சமூக சேவைகள் அலுவலகத்தில் நாளை வெள்ளிக்கிழமை பதிவுகளை மேற்கொள்ளலாம். மேலதிக விபரம் தேவைப்படுவோர் 021 228 3363 எனும் தொலைபேசி இலக்கத்துடன் தொடர்பு கொள்ள முடியும் என அறிவிக்கப்பட்டுள்ளது. (2)

மு/ பனிக்கன்குளம் அரசினர் தமிழ் கலவன் பாடசாலையின் தரம் ஒன்று மாணவர்களின் கால்கோள்விழா நேற்றுக் காலை 9 மணியளவில் பாடசாலை முதல்வர் தலைமையில் நடைபெற்றது. இதன்போது புதிய மாணவர்கள் மலர்மாலை அணிவித்து வரவேற்கப்பட்டதைப் படங்களில் காணலாம். (படங்கள்:- பனிக்கன்குளம் செய்தியாளர்)

க.பொ.த.(உ/த) பெறுபேறு-2016

கிரி/பளைமத்திய கல்லூரி

கணிதப்பிரிவு

தி.தபோதனன்- ஏ2பி, இ. உசாந்தன்- ஏபிசி, த.நிஜாந்தன்-2சிஎஸ், சு. நித்திலன்-3சி, வி. வின்சனா-சி2எஸ், ந.சாள் நிலா-சி2எஸ்.

பொறியியல் தொழில்நுட்பப் பிரிவு

முதுவாரகன்- 2பிசி, பா.ஜீவன்-பிசிஎஸ், தி.சிவதனுசன்-2சிஎஸ், ரூ.துஷ்யந்தன்-3எஸ், க.கௌதமன்-சி2எஸ், செ.திலக்சன்-3எஸ்.

வர்த்தகப்பிரிவு

அ. ஆன்நிலக்ஷனா-3ஏ, க.தண்சகா-2ஏபி, வி.பிரியங்கா- 2ஏபி.

உயிர்முறைமை தொழில்நுட்பப் பிரிவு

ப.பாணுஷா-2சிஎஸ்.

கலைப்பிரிவு

ஸ்ரீ. சகிர்தா-ஏபிசி, கு.மிதுளா-ஏ2பி. (2-281)

மாணவர்களுக்கு கற்றல் உபகரணங்கள்

(மல்லாவி)

மன்னார் மாவட்டதிற்குட்பட்ட முசலி பிரதேசச் செயலாளர் பிரிவில் உள்ள - 39 முன்பள்ளிகளைச் சேர்ந்த 281 மாணவர்களுக்கு கற்றல் உபகரணங்கள் அடங்கிய புத்தகப்பைகள் வழங்கி தரம் ஒன்றில் கல்வி கற்பதற்காக மாணவர்களை ஊக்கப்படுத்தி அவர்களை பாடசாலைக்கு வழி அனுப்பும் வகையில் முசலி பிரதேசச் செயலகத்தினால் ஏற்பாடு செய்யப்பட்ட "கால் கோள் விழா" நிகழ்வு நடைபெற்றுள்ளது.

இந் நிகழ்வு நேற்று முன்தினம் செவ்வாய்க்கிழமை பிற்பகல் 3.30. மணியளவில் முசலி பிரதேசச் செயலகத்தில் முசலி பிரதேசச் செயலாளர் எஸ்.கேதீஸ்வரன் தலைமையில் நடைபெற்றுள்ளது.

பிரதம விருந்தினராக மன்னார் வலயக்கல்விப் பணிப்பாளர் திருமதி சுகந்தி-செபஸ்தியன், கலந்து கொண்டு சிறப்பித்த துடன் மாணவர்களுக்கு கற்றல் உபகரணப் பொதி களை வழங்கி வைத்துள்ள னர்.

கௌரவ விருந்தினர்களாக முசலி சுகாதார வைத்திய அதிகாரி ஒஸ்மன் சால்ஸ், முசலி கோட்டக் கல்வி அதிகாரி து.கிரிஸ்து ராஜா ஆகியோர் கலந்து கொண்டுள்ளனர். .

இந் நிகழ்வின் போது 39 முன்பள்ளி ஆசிரியர்களும் கௌரவிக்கப்பட்டுள்ளனர். அத்துடன் முன்பள்ளி சிறார்களின் கலை நிகழ்வுகளும் நடைபெற்றன. (2-15)

வேகக்கட்டுப்பாட்டை இழந்தது மோ.சைக்கிள்;இளைஞன் படுகாயம்

(மல்லாவி)

வவுனியா மாவட்ட பொலிஸ் அத்தியட்சகர் பிரிவுக்குட்பட்ட வவுனியா பொலிஸ் நிலைய பிரிவில் உள்ள தாண்டிக் குளம் இராணுவத்தினரின் உணவகத்திற்கு அருகில்ஏ-9, வீதியில் மோட்டார் சைக்கிளில பயணித்துக் கொண்டிருந்த இளைஞரின் மோட்டார் சைக்கிள் வேகக் கட்டுப்பாட்டை இழந்த நிலையில் விபத்துக்குள்ளாகி படுகாயமடைந்த நிலையில் பொது மக்களினால் மீட்கப்பட்டு வவுனியா மாவட்ட வைத்தியசாலையில் அனுமதிக்கப்பட்டுள்ளதாக வவுனியா பொலிஸ் நிலையத் தகவலில் தெரிவிக்கப்பட்டுள்ளது.

இச்சம்பவம் நேற்று முன்தினம் செவ்வாய்க்கிழமை காலை 9 மணியளவில் இடம் பெற்றுள்ளது.

இது தொடர்பில் மேலும் தெரிய வருவது,

இந்த விபத்தின் போது எஸ். சயந்தன் (வயது 26) என்ற இளைஞனே படுகாயமடைந்த நிலையில் பொது மக்களினால் மீட்கப்பட்டு வவுனியா மாவட்ட பொது வைத்தியசாலையில் அனுமதிக்கப்பட்டுள்ளனர்.

சம்பவம் தொடர்பில் தகவல் கிடைத்து விபத்து நடைபெற்ற இடத்திற்குச் சென்ற வவுனியா பொலிஸ் நிலைய போக்குவரத்துப் பொலிஸார் விபத்துக்குள்ளான மோட்டார் சைக்கிளை மீட்டு வவுனியா பொலிஸ் நிலையத்திற்கு எடுத்துச் சென்றதுடன் மேலதிக விசாரணைகளை மேற்கொண்டு வருகின்றனர். (2-15)

கிளிநொச்சியில் 14 பேருக்கு டெங்கு; சுகாதாரப் பிரிவினர் எச்சரிக்கை

(மல்லாவி)

கிளிநொச்சி மாவட்டத்தில் சில பிரதேசங்களில் டெங்கு காய்ச்சல் வேகமாக பரவிவரும் நிலை காணப்படுவதுடன் கடந்த சில நாட்களில் மட்டும் 14, பேருக்கு டெங்கு காய்ச்சல் ஏற்பட்டிருப்பதாகவும் கிளிநொச்சி மாவட்ட பொதுச் சுகாதார வைத்திய அதிகாரி பணிமனையினர் அறிவித்துள்ளனர்.

இது தொடர்பில் அவர்கள் விடுத்துள்ள அவசர செய்தி குறிப்பில் தெரிவிக்கப்பட்டுள்ளதாவது,

கிளிநொச்சி மாவட்டத்தில் டெங்குக் காய்ச்சலானது மிகத் தீவிரமாகப் பரவக் கூடிய அபாய சூழ்நிலை அவதானிக்கப்பட்டுள்ளது.

எனவே, பொதுமக்களை அவதானமாக இருக்குமாறு எச்சரிக்கை விடுக்கப்பட்டுள்ளதுடன், உயிர்கொல்லி டெங்கு நோயில் இருந்து பாதுகாத்துக் கொள்ளும் நடவடிக்கைகளை மேற் கொள்ளுமாறும் எச்சரிக்கை விடுக்கப்பட்டுள்ளது.

இதேவேளை காய்ச்சல் இரண்டு நாட்களிற்கு மேல் நீடித்தால் உடனடியாக அருகிலுள்ள அரச வைத்திய சாலைகளில் உரிய பரிசோதனைகளை மேற்கொள்ளுமாறும் தெரிவிக்கப்பட்டுள்ளது.

குறிப்பாக கிளிநொச்சி மாவட்டத்திலுள்ள கர்ப்பிணித் தாய்மார்கள், ஐந்து வயதுக்குட்பட்ட சிறு குழந்தைகள், முதியவர்கள் ஆகியோருக்கு காய்ச்சல் ஏற்பட்டால் அருகில் உள்ள அரச வைத்தியசாலைக்கு சென்று சிகிச்சையை பெற்றுக் கொள்ளுமாறும் அறிவிக்கப்பட்டுள்ளது.

இலங்கையில் பல மாவட்டங்களில் வேகமாகப் பரவிவரும் டெங்குக் காய்ச்சலானது, தற்போது கிளிநொச்சி மாவட்டத்திலும் பரவ ஆரம்பித்துள்ளது.

கடந்த வருடம் வரை டெங்கு நோய் அற்ற மாவட்டமாக கிளிநொச்சி காணப்பட்டு வந்த நிலையில் தற்போது இவ் வருடத்தின் ஆரம்பம் முதல் ஏழு நாட்களில் கிராஞ்சி, சிவபுரம், மலையாளபுரம், அம்பாள்குளம், கணேசபுரம், வலைப்பாடு, கல்மடு, செல்வாநகர் விசுவமடு ஆகிய 9 இடங்களிலிருந்து 14, பேர் டெங்குக் காய்ச்சல் காரணமாக கிளிநொச்சி மாவட்ட பொது வைத்தியசாலையில் அனுமதிக்கப்பட்டுள்ளனர்

எனவே, பொது மக்கள் வேகமாக பரவிவரும் டெங்கு காய்ச்சலில் இருந்து தங்களை பாதுகாத்துக் கொள்ளுமாறும் டெங்கு நுளம்பு பெருகும் இடங்களை இனங்கண்டு முற்றாக அழித்தொழிக்குமாறு சுகாதார பிரிவினர் அவசர அறிவித்தலை விடுத்துள்ளனர். (2-15-312)

சின்னத்தம்பிராய் குளத்தை சூழவுள்ள நெல்வயல்களுக்கு நீர் பாய்ச்ச அனுமதி

கிளிநொச்சி மாவட்ட கமநல சேவை ஆணையாளரின் தலையீட்டை அடுத்து

பூநகரி தம்பிராய் கமக்கார அமைப்பின் எல்லைக்குள் அமைந்திருக்கும் சின்னத்தம்பிராய் குளத்தைச் சுற்றியுள்ள பகுதியில் விவசாயத்தில் ஈடுபட்டுள்ள நெற் செய்கையாளர்களுக்கும்மேட்டுப் பயிற்சி செய்கையாளர்களுக்கும்குளத்தில்இருந்தவயல்களுக்கு நீர் இறைப்பது சம்பந்தமான பிரச்சினை முறுகல் நிலைக்கு வந்ததையடுத்து கிளிநொச்சி மாவட்ட கமநல சேவை ஆணையாளரின் தலையீட்டை அடுத்து பிரச்சினை முடிவுக்கு கொண்வரப்பட்டது.

நேற்று முன்தினம் காலை 9 மணியளவில் குறித்த குளப் பிரதேசத்திற்கு கிளிநொச்சி மாவட்டகமநலசேவைஆணையாளர் வேஆயகுலன், பூநகரி கமநல சேவை உத்தியோகத்தர், கிராம அலுவலர், சமூர்த்தி உத்தியோகத்தர், பொருளாதார அபிவிருத்தி உத்தியோகத்தர் ஆகியோரும் வருகை தந்திருந்தனர். அப்போது கருத்து தெரிவித்த ஆணையாளர் ,வரட்சியின் கொடுமை யால் அழியும் நிலையில் இருக்கும் சொற்ப நெல் வயல்களைப் பாதுகாக்க மேட்டுக்காணி உரிமையாளர்கள் மனிதாபிமான முறையில் உதவ வேண்டும் என அங்கு திரண்டிருந்த நூற்றுக்கணக்கான விவசாயிகளை கேட்டுக் கொண்டார்.

இரு பகுதியினரும் கலந்துரையாடி குளத்தை சூழ வுள்ளவயல்களுக்குநீர் இறைப்பதற்கு சம்மதம் தெரிவித்ததோடு இவ்விடயத்தை சரியான முறையில் நடைமுறைப்படுத்த கிராம அலுவலர் உட்பட குழுவும்அமைக்கப்பட்டுபிரச்சினை சமரசமாகத் தீர்க்கப்பட்டது. (2-84)

வலம்புரி செய்தியை அடுத்து நடவடிக்கை

128 பேருக்கு எதிரான வழக்குத் தாக்கல் மூலம் 26 இலட்சத்து 47 ஆயிரம் ரூபா தண்டப்பணம் அறவீடு

முல்லைத்தீவு முள்ளிய வளை பொலிஸ் பிரிவிற்குட்பட்ட பகுதிகளில் கடந்த ஆண்டு மதுபோதையில் வாகனங்களை செலுத்திச் சென்ற 128 பேருக்கு எதிராக தாக்கல் செய்யப்பட்ட வழக்குகளின் மூலம் 26 இலட்சத்து 47 ஆயிரத்து 700 ரூபா தண்டப்பணமாக அறவிடப்பட்டுள்ளது

முல்லைத்தீவு முள்ளியவளை பொலிஸ் பிரிவிற்கு உட்பட்ட பகுதிகளில் முள்ளியவளைப் பொலிஸார் மேற்கொண்ட நடவடிக்கைகள் மூலம் பல்வேறு குற்றச் சாட்டுக்களுடன் தொடர்புபட்ட பலர் கைது செய்யப்பட்டு அவர்களுக்கு எதிராக தாக்கல் செய்யப்பட்ட வழக்குகளின் மூலம் அபராதங்கள் விதிக்கப்பட்டுள்ளன.

மேற்படி பொலிஸ் பிரிவில் கடந்த ஆண்டு மதுபோதையில் வாகனம் செலுத்திய 128 பேருக்கு எதிராக வழக்குப்பதிவு செய்யப்பட்டு 26 இலட்சத்து 47 ஆயிரத்து 700 ரூபா தண்டப் பணமாக விதிக்கப்பட்டுள்ளது.

கடந்த 2015ஆம்ஆண்டை விட கடந்த 2016ஆம் ஆண்டிலேயே அதிகளவான வழக்குப்பதிவுகள் இடம்பெற்றுள்ளன.

அதாவது 2015ஆம்ஆண்டில் மதுபோதையில் வாகனம் செலுத்திய குற்றச்சாட்டில் 55 பேருக்கு எதிராக வழக்குப்பதிவு செய்யப்பட்டு 13 இலட்சத்து 3 ஆயிரம் ரூபா தண்டப்பணமாக விதிக்கப்பட்டுள்ளதுடன் வீதி விபத்துக்களில் எதுவிதமான உயிரிழப்புக்களும் ஏற்படவில்லை.

2016ஆம் ஆணடில் மேறபடி மதுபோதையில் வாகனம் செலுத்திய குற்றச்சாட்டில் 128 பேர் கைது செய்யப்பட்டு அவர்களுக்கு எதிராக தாக்கல் செய்யப்பட்ட வழக்குகளின் மூலம் 26 இலட்சத்து 47 ஆயிரத்து 700 ரூபா தண்டப்பணமாக அறவிடப்பட்டுள்ளது என்றும் வீதி விபத்துக்களின் மூலம் மூன்று பேர் உயிரிழந்துள்ளனர் எனவும் பொலிஸார் தெரிவித்துள்ளனர்.

இதேவேளை கடந்த 2016 ஆம் ஆண்டில் கசிப்பு உடைமையில் வைத்திருந்தமை தொடர்பாக 105 வழக்குகளும் அனுமதிப்பத்திரமின்றி அரச சீல் சாராயம் விற்பனை செய்தமை மற்றும் விற்பனைகளை உடைமையில் வைத்திருந்தமை தொடர்பாக இரண்டு வழக்குகளும் கசிப்பு உற்பத்திக்கு பயன்படுத்தப்படும் கோடா வைத்திருந்தமை தொடர்பாக 8 வழக்குகளும் அனுமதிப்பத்திர நிபந்தனைகளை மீறியும் அனுமதிப் பதத்ரங்கள் இன்றியும் மணல் ஏற்றிய குற்றச்சாட்டுக்களுடன் தொடர்புபட்ட 42 வழக்குகளும் சட்டவிரோதமான முறையில் மரங்களை வெட்டியது மற்றும் உடைமையில் வைத்திருந்தமை தொடர்பாக 30 வழக்குகளும் தடை செய்யப்பட்ட இறைச்சி வகைகளை உடைமையில் வைத்திருந்த குற்றச்சாட்டுக்கள் தொடர்பில் 6 வழக்குகளும் பதிவு செய்யப்பட்டுள்ளன.(2-15)

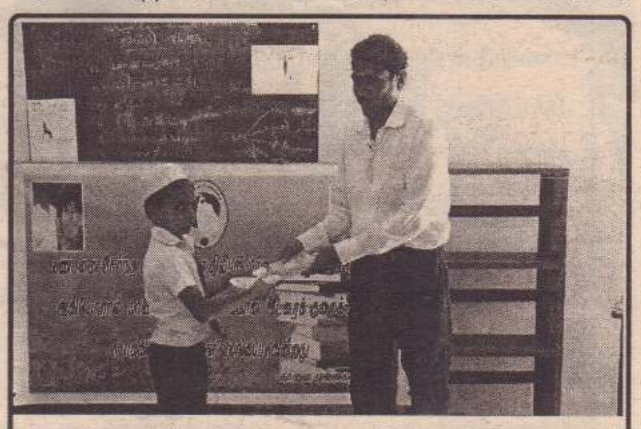

முல்லைத்தீவு கல்வி வலையத்திற்கு உட்பட்ட மு/தண்ணீரூற்று முஸ்லிம் மகா வித்தி யாலயத்தில் கல்வி கற்கும் தரம் ஐந்து மாணவர்கள் 43 பேருக்கான கடந்தகால புலமைப்பரிசில் வினாவிடை தொகுப்பு புத்தகங்கள் நேற்று முன்தினம் பாடசாலையில்வைத்து கையளிக்கப்பட்டன.பாடசாலை அதிபர் தலைமையில் இடம்பெற்ற இந்நிகழ்வில் மாணவர்கள், பெற்றோர், ஆசிரியர்கள் மற்றும் 'நாளை முல்லைத்தீவு'அமைப்பினுடைய உறுப்பினர்கள் ஆகியோர் கலந்து கொண்டனர். (படம்:-முள்ளியவளை செய்தியாளர்)

தேசிய இளைஞர் சேவைகள் மன்றத்தின் ஏற்பாட்டிலும் தேசிய இளைஞர் சேவைகள் மன்றத்தின் மன்னார் மாவட்டப் பிரிவின் ஒத்துழைப்புடனும் மன்னார் மாவட்ட தேசிய இளைஞர் சேவைகள் மன்றம் உள்ளிட்ட நாடு தழுவிய ரீதியில் உள்ள ஏனைய 25 மாவட்டங்களிலும் இருந்து தேசிய இளைஞர் சேவைகள் மன்றத்தின் பிரதிநிதிகள் மற்றும் இளைஞர், யுவதிகள் சுமார் 2 ஆயிரத்திற்கும் மேற்பட்டவர்கள் பங்குகொண்ட தேசிய தைப்பொங்கல் விழா நிகழ்வுகள் கடந்த 8, 9 ஆகிய திகதிகளில் தலைமன்னாரில் நடைபெற்றுள்ளதைப் படங்களில் காணலாம்.

(படங்கள்: மல்லாவி செய்தியாளர்)

பாதுகாப்பு வழங்குமாறு நான் அரசாங்கத்திடம் கேட்கப் போவதில்லை

• முன்னாள் ஜனாதிபதி மகிந்த இறுமாப்பு

(கொழும்பு)

என்னைப் பழிவாங்கும் நோக்குடன் பொலிஸ் உத்தியோகத்தர்களின் பாதுகாப்பு நீக்கப்பட்டுள்ளது. ஆனால் நான் பாதுகாப்பு வழங்குமாறு அரசாங்கத்திடம் மீளவும் கோரப் போவதில்லை என முன்னாள் ஜனாதிபதி மகிந்த ராஜபக்ஷ குற்றம் சாட்டியுள்ளார்.

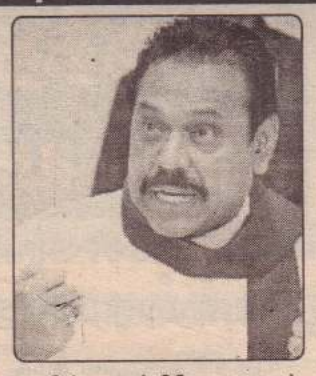

சிங்கள பத்திரிகை யொன்றுக்கு அளித்த நேர்காணலில் அவர் இதனைத் தெரிவித்துள்ளார்.

அம்பாந்தோட்டையில் அமைதியான முறையில் நடத்தப்பட்ட சத்தியாக்கிரகப் போராட்டத்தில் பங்கேற்ற பௌத்த பிக்குகள் மற்றும் பொதுமக்கள் மீது தாக்குதல் நடத்தப்பட்டுள்ளது.

இந்தத் தாக்குதல் சம்பவம் தொடர்பில் பக்கச்சார்பற்ற விசாரணை நடத்தப்பட வேண்டும்.

தாக்குதல் நடத்திய குண்டர்கள் சுதந்திரமாக சுற்றித் திரியும் போது, தாக்குதலுக்கு இலக்கானவர்கள் கைது செய்யப்பட்டு விளக்கமறியலில் வைக்கப்பட்டுள்ளனர்.

எந்தக் காரணிகளின், சட்டத்தின் அடிப்படையில் இவ்வாறு கைது செய்யப்பட்டார்கள்?

பௌத்த பிக்குகளின் சீருடைகளை கழற்றி தாக்க வேண்டுமெனக் கூறிய நபர் யார் என்பது பற்றி விசாரணை நடத்தி அவரை நாட்டு மக்களுக்கு வெளிச்சம் போட்டுக் காட்ட வேண்டும்.

பௌத்த பிக்குகளை தாக்குமாறு உத்தரவிடப்பட்டதனை நாம் கேட்டோம். அதன் பின்னரே மோதல்கள் உக்கிரமடைந்தன.

தாக்குதலுக்கு இலக்கானவர்கள் சிறையிலும், தாக்கியவர்கள் வெளியிலும் இருக்கின்றார்கள்.

கொழும்பில் இருந்து சென்றவர்களே தாக்குதல் நடத்தியுள்ளனர்.

தங்காலையில் எனது வீட்டுக்கு பாதுகாப்பு வழங்கி வந்த 35 பொலிஸ் உத்தியோகத்தர்கள் நீக்கப்பட்டுள்ளனர்.

என்னைப் பழிவாங்கும் நோக்கில் இவ்வாறு பொலிஸ் உத்தியோகத்தர்களின் பாதுகாப்பு நீக்கப்பட்டுள்ளது.

நான் பாதுகாப்பு வழங்குமாறு அரசாங்கத்திடம் மீளவும் கோரப் போவதில்லை என முன்னாள் ஜனாதிபதி மகிந்த ராஜபக்ஷ தெரிவித்துள்ளார். (இ-3)

எதிர்க்கட்சி தலைவர் சம்பந்தனின் பங்குபற்றலுடன் தேசிய ஒருங்கிணைப்பு மற்றும் நல்லிணக்க வாரம்

ஜனாதிபதி மைத்திரிபால சிறிசேன தேசிய ஒருங்கிணைப்புக்கும் நல்லிணக்கத்திற்கும் பொறுப்பான அமைச்சர் என்ற வகையில் அமைச்சரவையின் அங்கீகாரத்துடன் ஜனவரி 8ஆம் திகதி முதல் 14ஆம் திகதி வரையிலான காலப் பகுதியினை நல்லிணக்க வாரமாக பிரகடனப்படுத்தினார்.

அரச நிறுவனங்களிலும் பாடசாலைகளிலும் பல்கலைக்கழகங்களிலும் நல்லிணக்க வார காலத்தில் சமாதானம், நல்லிணக்கம், ஒருமைப்பாடு ஆகியவற்றின் முக்கியத்துவத்தை வெளிப்படுத்தி நல்லிணக்கம் தொடர்பான பிரகடனத்தை அமுலபடுத்துவதற்கான உறுதிமொழி வழங்கும் செயற்பாடுகள் நாடளாவிய ரீதியில் இடம் பெற்றுவருகின்றன.

கொழும்பு விவேகானந்தா கல்லூரியில் நேற்று முன்தினம் 10ஆம் திகதி காலை 9 மணிக்கு இடம் பெற்ற நல்லிணக்க பிரகடன நிகழ்வில் எதிர்க்கட்சித் தலைவர் இரா. சம்பந்தன் பிரதம விருந்தினராக கலந்து கொண்டதுடன் கல்வி இராஜாங்க அமைச்சர் ராதா கிருஷ்ணன், இராஜாங்க அமைச்சர் ஏ.எச்.எம். பௌசி, நல்லிணக்க அமைச்சின் செயலாளர் வே.சிவஞானசோதி, விவேகானந்தா கல்லூரி அதிபா இராமையா மற்றும் அமைச்சின் சிரேஷ்ட அலுவல்கள், மாணவர்கள் மற்றும் ஆசிரியர்கள் பங்குபற்றி நல்லிக்கத்திற்கான உறுதி மொழியினை எடுத்தனர். (இ-3)

மகிந்தவின் அபிவிருத்திப்பணிகளைத்தான் அரசாங்கம் நம்பியுள்ளது-சாந்த பண்டார

(கொழும்பு)

மகிந்த ராஜபக்ஷ அரசாங்கம் செய்த நல்ல அபிவிருத்திப் பணிகளை எதிர்க்கட்சியில் இருந்து கொண்டு எதிர்த்துக் கூக்குரல் இட்ட அதே ஜ.தே.கவும், ஜே.வி.பியும் தான் தற்போது அதே அபிவிருத்திப் பணிகளை வைத்து மக்களுடன் மோதி வருவதாக ஸ்ரீலங்கா சுதந்திரக் கட்சியின் இளைஞர் பிரிவின் தலைவர் சாந்த பண்டார தெரிவித்தார்.

அம்பாந்தோட்டை துறைமுகத்துக்கு நீர் பாய்ச்சும் போது அதற்கு கப்பல் வராது என்றனர். அங்கு கல் உள்ளது என்று விமர்சித்தனர். தற்பொழுது அதே துறைமுகத்தை வைத்து அன்று எதிர்த்தவர்கள் சீனாவிடம் உதவி தேடிச்சென்றனர்.

அம்பாந்தோட்டை முதலீட்டு வலய அடிக்கல் நாட்டும் நிகழ்வுக்கு ஜனாதிபதியை அழைக்கவில்லை என தன்னிடம் ஜனாதிபதியே கூறியதாகவும் அவர் தெரிவித்தார்.

கொழும்பில் இடம்பெற்ற ஊடகவியலாளர் சந்திப்பின் போதே அவர் இதனைக் கூறினார்.

நாட்டுக்கு தொழிற்சாலைகள் அவசியம். ஆனால் நாம் அந்த தொழிற்சாலைகளால் சுற்றுச் சூழலுக்கு பாதிப்பு ஏற்படுமா? என ஆராயுமாறே கூறுகிறோம். சீனாவின் தொழிற்சாலைகள் உள்ளன. ஆனால் சூழலுக்கு பாதிப்பு ஏற்படுத்துமாயின் அது எமக்குத் தேவையில்லை.

அதேபோல் பிறநாடுகளில் மறுக்கப்பட்டதாயின் அதுவும் எமக்கு வேண்டாம். அதனை நாங்கள் ஆராய்ந்து பார்க்க வேண்டும். தருகிறார்கள் என அனைத்தையும் பெற வேண்டியதில்லை எனவும் அவர் மேலும் தெரிவித்தார். (இ-3)

இலங்கையில் கடந்த பத்து நாட்களுக்குள் 1000 டெங்கு நோயாளர்கள் இனங்காணல்

(கொழும்பு)

இலங்கையில் கடந்த 10 நாட்களுக்குள் டெங்கு நோயினால் பீடிக்கப்பட்ட 1000 பேர் இனங்காணப்பட்டிருப்பதாக சுகாதார அமைச்சு தெரிவித்துள்ளது.

டெங்கு நோயினால் பாதிக்கப்படுபவர்களின் சராசரி வீதம் கடந்த காலாண்டைப் பார்க்கிலும் இந்த வருடக் காலாண்டில் அதிகரிக்கும் அபாயம் தென்படுவதாக சுகாதார அமைச்சின் தொற்று நோய் தடுப்புப் பிரிவு எச்சரித்துள்ளது.

நாடளாவிய ரீதியில் டெங்கு நுளம்பு பெருகும் தன்மை காணப்படுகின்ற 22 இலட்சத்து 98 ஆயிரம் பகுதிகள் சோதனைக்குட்படுத்தப்பட்டுள்ளதாக அந்தப் பிரிவு தெரிவித்துள்ளது.

இவற்றில் 40 ஆயிரத்திற்கும் அதிகமான பகுதிகளில் டெங்கு நுளம்பு பரவும் நிலை கண்டறியப்பட்டுள்ளது.

இதற்கமைய டெங்கு நுளம்பு பரவும் வகையில் சூழலை வைத்திருந்த குற்றச்சாட்டில் 12 ஆயிரத்திற்கும் அதிகமான குடும்பங்களுக்கு தண்டப் பணம் விதிக்கப்பட்டதாக சுகாதார அமைச்சின் தொற்று நோய் தடுப்புப் பிரிவு தெரிவித்துள்ளது. (இ-3)

கலைத் தரிசனம்

பண்டிதர், புலவர் ம.ந.கடம்பேசுவரன் அவர்களுடனான நேர்காணல்

பண்டிதர், புலவர், கலைவாரிதி, கலாபூஷணம், பேச்சாளர், எழுத்தாளர், கவிஞர், நூலகர், கலைஞர், பத்திரிகையாளர், விரிவுரையாளர் எனப் பல வகிபங்குகளைத் தன்னகத்தே கொண்ட இவர் 1947 ஆம் ஆண்டு மார்கழி மாதம் பத்தாம் திகதி சிந்துபுரம் வட்டுக்கோட்டையில் பிறந்தார். பண்டிதர் ம.ந.கடம்பேசுவரன் இன்று நம்மத்தியில் வாழ்ந்து கொண்டிருக்கும் தமிழ்ப் புலமையாளர்களுள் ஒருவர். இற்றைவரை மரபுவழித் தமிழ்க்கல்வியை அதன் மாண்பு குன்றாது காப்பாற்றி எதிர்காலச் சந்ததிக்கு கையளிக்க வேண்டும் என்ற ஆர்வத்தோடு செயற்பட்டு வருபவர். இயற்றமிழ் நூல்களை முறையாகக் கற்றுத் தேர்ந்த இவர் ஆரிய திராவிட பாஷாபிவிருத்திச் சங்கத்தினூடாகப் பண்டித வகுப்புக்களை நடத்தி வருகின்றார். பல பண்டித மாணவர்களை உருவாக்கியவர். உருவாக்கிக் கொண்டு வருபவர். மரபுத்தமிழ் அறிஞரான இவர் தீந்தேன், மூலவேர், பொற்கலசம், இலக்கண மரபு-1, தமிழ் இலக்கியத் திறனாய்வும் கோட்பாடும், காப்பியதாசன் கட்டுரைகள், பொறுப்பனோயான், சகிராக்கல்லூரிக் கீதங்களும் கொழும்பு இசைக்கலைக்கல்லூரி இசைப்பாடல்களும் ஆகிய நூல்களை எழுதி வெளியிட்டுள்ளார். இவர் 2009இல் இலக்கியப் பேரவையின் விருதையும் 2010 இல் சாகித்திய விருதையும் 2010 இல் கலாபூஷண விருதையும் 2012 இல் வடமாகாண ஆளுநர் விருதையும் பெற்றார். பண்டிதர் ம.ந.கடம்பேசுவரன் அவர்கள் வலம்புரிக்கு அளித்த செவ்வியினை இங்கே தருகின்றோம்.

1.கேள்வி:-மரபுக் கல்வியில் அதி சிறந்தவர்களில் ஒருவராகத் திகழ்கின்றீர்கள். இந்த மரபுக்கல்வியை எப்படிப் பெற்றுக் கொண்டீர்கள்?

எந்தவொரு வளர்ச்சிக்கும் அல்லது போக்குக்கும் முதல் நிலை,சார்பு நிலை என இரண்டு நிலைகள் உள்ளன. முதல் நிலை தளமாகவும் சார்புநிலை தளத்தைச் சார்ந்த வளர்ச்சியாகவும் அமையும். எனக்குத் தாய், தந்தையர் வழியில் புலவர்கள் இருந்திருக்கிறார்கள், இருக்கிறார்கள். அவர்கள் காத்திரமான ஆக்கங்களைத் தந்திருக்கிறார்கள். அதுவுமல்லாமல் என் தந்தையார் ஒரு தமிழ் ஆசனாக இருந்த காரணத்தால் என் முதலூட்டம் நல்ல கட்டமைப்பு உடையதாக இருந்தது. அந்த முதல் நிலையோடு சார்பு நிலையாக எனக்குக்கிடைத்த மரபு நிலைத் தமிழறிஞர்களின் தொடர்பும் அவர்களிடம் கல்விபெறக் கிடைத்த வாய்ப்புமே எனக்கு மரபுக் கல்வியைப் பெற வைத்தது. எனது தமிழ்மொழிப்பற்று வளர்ந்து வருவதற்கு சுயமுயற்சியும் சிந்தனை முயற்சியுமே காரணம். ஒருவர் விரும்பினாலும் சரி விரும்பாவிட்டாலும் சரி சார்பின் தாக்கத்திலிருந்து விடுபட முடியாது. ஆதலால் கல்வியை ஆரம்பித்த காலந்தொட்டு இன்றுவரை பலர் வழிகாட்டிகளாக இருந்துள்ளனர். இவர்களில் பண்டிதமணி ந.சுப்பையாபிள்ளை, பண்டிதமணி செ.துரைசிங்கம், கலாநிதி வித்துவான் க.ந.வேலன், மகாவித்துவான் இலக்கண வித்தகர், பண்டிதர் இ.நவசிவாயதேசிகர், பண்டிதர் ச.பொன்னுத்துரை, வித்துவான் இ.பொன்னையா, பண்டிதமணி மு.கந்தையா, பண்டிதமணி சோ.இளமுருகனார், பண்டிதர் இலக்கணக்கொத்து சி.இராசையா முதலிய சான்றோர்களை நான் என்றும் மனதில் இருத்திப் போற்றுகின்றேன்.நான் ஆரிய திராவிட பாஷாபிவிருத்திச் சங்கத்தின் பாலபண்டித,பண்டித வகுப்புகளுக்கான கல்வியை மட்டுவில் பண்டிதர் ச.பொன்னுத்துரை அவர்களிடம் குருகுல முறையிற் கற்றேன்.

2.நீங்கள் பண்டிதர் என்ற வகையில் இன்றைய நிலையில் தமிழ்க்கல்வியின் போக்கு எப்படியிருக்கிறது?

பொதுவாக மாணவர்கள் மத்தியில் தமிழ்மொழியறிவு பெரிதும் குறைந்திருக்கின்றது.சாதாரணக் கட்டுரைகள் ஏன் கடிதங்களைக் கூடத் தவறுகள் இன்றி எழுத முடியாத நிலையில் அவர்கள் உள்ளனர். எழுத்துப் பிழைகள், கட்டுக்கோப்பாக எழுதத் தெரியாமை. கட்டுரை எழுதுவதில் மலைப்பு. இவை தமிழ்மொழி மாணவர்களை ஆட்டிப்படைக்கின்றன.

இலக்கியம்(இலக்கு+இயம்) என்பது குறிக்கோளை அடைய வழிகாட்டுவதாகும். பழந்தமிழ் இலக்கிய இலக்கணங்கள் வேண்டாத சுமை எனவும் இன்றைய காலத்திற்குத் தேவையானது பயன்பாட்டுக்கல்வியே எனவும் பழைமையை வரலாற்று அடிப்படையாகவோ செய்தியாகவோ அறிந்தாற் போதும் என்று கருதும் நிலையொன்றுள்ளது. இதனால் எந்த நூலையும் ஆழமாக் அகலமாக நுண்மையாக அறிய வேண்டும் என்ற நாட்டம் மாணவர் மத்தியில் இல்லாது போகின்றது. அறிவுப்பசி, தேடல்பசி தோன்றாது விடுகின்றது. இதன் விளைவாக ஐயம், திரிபு நீங்கித் தெளிதல் ஆகியன அவசியமற்றதாகின்றன. பரீட்சை நோக்கில் விடைக்குறிப்புப் பெற்றாற் போதும் என்றமனப்பாங்குமாணவர்உள்ளங்களில் வேர்விட்டு வளர்கின்றது. இன்றைய மாணவர்கள் முன்னறிவு இல்லாமலே மேல் வகுப்புக்குச் சென்று விடுகின்றார்கள். இந்நிலையில் ஆசிரியர் பாடவிதான ஒழுங்கில் நிற்பதா? மாணவரின் நிலைமை நினைத்துப் போதிப்பதா? இந்த வினா எழும் போது ஆசிரியர் மாணவரின் நிலைமைக்கு இறங்கி வர வேண்டியிருக்கிறது. காலத்திட்டத்திற்கும் பாடப்பரப்பிற்கும் பொருத்தமற்ற முறையில் உள்ள மாணவரின் தரத்தில் நின்று ஆசிரியரால் கற்பிக்க முடியாதுள்ளது.எனினும் பாடப்பகுதியை முடிக்க வேண்டும். ஆதலால் வினாவும் விடையும் கொடுத்து மாணவரைப் பரீட்சையில் தேறவைக்க வேண்டிய நிலை ஆசிரியருக்கு உள்ளது. இதனையே மாணவரும் எதிர்பார்க்கின்றனர். இதனால் பட்டங்களைப் பெறவைக்க முடியும். ஆனால் மாணவர்களைத் தகுதியானவர்கள் ஆகவோ சிந்தனையாளர்களாகவோ மாற்ற முடியாது.

3.தமிழ்மொழியறிவு குறைந்துள்ளமைக்குக் காரணம் எவை என நீங்கள் கருதுகிறீர்கள்?

தமிழ்மொழியறிவு நலிந்து போனதற்கு ஏற்றாற்போல பதிப்பா சிரியர்கள் படிப்பவர்களின் தரத்தை நினைத்துப் பாடல்களைக் கூடச் சந்தி பிரித்து எழுதுகின்றார்கள். அதனால் பாடல்களின் தன்மையே கெட்டு விடுகின்றது. பதம் பிரிக்காமல் பதிக்கப்படும் பாடல்களை ஆசிரியர்கள் ''பதம்'' பிரித்துக் கற்பிக்கும் போதுஅதனால் பலன் அதிகமுண்டு. பாடல்களுக்கு அவற்றின் ஓசையே உயிர்மூச்சு.ஓசை அமைந்தால் இலக்கணம் இயல்பாக அமையும். பிரித்து எழுதுவதால் ஓசை கெடுவதோடு பொருளுங்கூடச் சிதைந்து விடுகின்றது அல்லாமலும் எதுகை-மோனை அமைந்த அடுக்குமொழியிலான வசனமாகவும் அது மாறுகின்றது. சாதாரண வாக்கியத்தில் பாடல்களின் இயல்புப் புணர்ச்சியான உயிர்மெய் எழுத்துக்களைக் கூடப் பிரித்து எழுதுகின்றார்கள். அவ்வாறு எழுதும் போது ஓசைத்தன்மை மாறும். பொருள் மாறும், சுவை குன்றும். மொழியின் இயல்பு நிலை தானே உயிர்மெய்யின் கூட்டம். இயல்புதெரியாத ஒருவருக்கு வேறு அடிப்படையிலான கல்வி தேவை. அதை ஆசிரியரே வழங்க வேண்டும். எழுத்துக்கள் மயங்குவது புணர்வது பொருள் நிலை சுட்டுவதெல்லாம் ஒலியன்களின் அணுக்க நிலையன்றோ! இந்நிலைகளே சிந்திக்கவும் நயக்கவும் வழிசெய்கின்றன. அதற்குச் சற்றும் இடந்தராமல் தனித்து வெறும் வியாபார நோக்கில் வினாவிடை நூல்களை வெளியிடுவதும் பதிப்பிப்பதும் வளர்ச்சிக்குப் பதில் வீழ்ச்சிக்கே வித்திடுகின்றன. மாணவன் சிந்தனை முயற்சியின்றிப் பரீட்சையிற் தேறுகின்றான். சிந்தனை முயற்சியின்றிப் பட்டம் பெற்றவர்கள் அனுபவமும் இல்லாத நிலையில் கற்பித்தலில் ஈடுபடுவது கல்வியின் தரத்தைக் குறைக்கவே வழிசமைக்கும்.

4.நீங்கள் நடத்துகின்ற பண்டித வகுப்புக்கள் பற்றிக் கூறுங்கள்.

வடமாகாணக் கல்வித் திணைக்களத்திலுள்ள ஆரிய திராவிட பாஷாபிவிருத்தி சங்கத்தினூடாக பண்டிதர் பாரம்பரியம் அற்றுவிடக் கூடாது என்பதற்கான மரபுவழித் தமிழ்ப் பணியை முன்னெடுத்துச் செல்கின்றோம். சங்கம் வளர்க்கும் சான்றோர்களான பண்டிதர் த.பொன்னம்பலவாணர், கவிஞர் சோ.பத்மநாதன்(சோபா)போன்ற அன்பர்களுடன் இணைந்து பால பண்டிதர், பண்டிதர் வகுப்புக்களை முனைந்து நடத்தி வருகின்றோம்.

தற்பொழுது புதுக்குடியிருப்பு முல்லை.யோகாப் பயிற்சிக் கல்லூரியிலும் இணுவிலிலும் எனது இல்லத்திலும் நடத்தி வருகின்றோம்.

5.நீங்கள் எழுதி மேடையேற்றிய நாடகங்கள் பற்றியும் நீங்கள் மேடையேற்றிய நாடகங்கள் பற்றியும் குறிப்பிடுங்கள்?

எனது எழுத்துருவாக்கத்தில் பெண்மை கொல்லோ பெருமை யுடைத்து வாழ்க்கைப் பயணங்கள், பாவலரும் காவலரும் பொறுப்பனோயான், குமணவள்ளல் போன்ற நாடகங்கள் மேடையேற்றப்பட்டன. நான் அவைக்காற்றுகைக் குழுவின் தலைவராக இருந்து மா.அருள்சந்திரனுடனும் திருமதி கல்யாணி சுந்தரநேசனுடனும் இணைந்து ஒதல்லோ, ஹாம்லெட்,வெனிஸ்வணிகன்,தூண்டிற் புழுவினைப் போல, ஓலங்கள் போன்ற நாடகங்களை மேடையேற்றினோம். இவற்றுள் ஒதல்லோ, ஹாம்லெட், வெனிஸ்வணிகன் போன்ற நாடகங்கள் நூலுருவிலும் வெளிவந்துவிட்டன.

6.நீங்கள் தீந்தேன் என்ற சிறுவர் பாடல்களை இறுவெட்டாக வெளியிட்டுள்ளீர்கள். அதுபற்றி கூறுங்கள்?

தெல்லிப்பழைக் கலை இலக்கியக்களத்தினால் 2009.01.14 அன்று தீந்தேன் இறுவெட்டாக வெளியிட்டேன். இதில் 26 பாடல்கள் உள்ளன. முழுப்பாடல்களும் சிறுவர் பாடல்கள்தான். இப்பாடல்களை பொன்.வாமதேவன் அவர்கள் பாடியுள்ளார். இப்பாடலிற்கான இசையை தவநாதன் றொபேட் அவர்களும் தபேலா வாத்திய இசையை விமல் சங்கர் அவர்களும் வழங்கியிருக்கிறார்கள். -

7.இறுதியாக நீங்கள் மனந்திறந்து கூறுவது?

கல்வி என்பது தவம். அதனை முயற்சியாலும் பயிற்சியாலும் தான் நிறுத்திக்கொள்ளலாம். அறிவு அறிந்து கொண்டே இருப்பது. கல்வி தோண்டத் தோண்டத் துலங்குவது. விரைந்து விளங்கிக் கொள்ளலும் நினைவில் நிறுத்தலும் அறிவு எனப்படும். பண்டிதர் கவிஞர்,புலவர், எழுத்தாளர் என்று இல்லாதவர்கள்கூட தமக்கு விரும்பிய மகுடத்தைச் சூட்டிக்கொள்கின்றனர். எது எப்படியிருந்தாலும் தன்னறிவை வளர்க்காதவர்கள் பரிதாபத்திற்குரியவர்களே. தற்கால எழுத்தாளர்கள் முதலில் தமிழ் இலக்கண இலக்கிய நூல்களை ஐயந்திரிபறக் கற்க வேண்டும். தற்காலப் படைப்புக்களில் எழுத்துப்பிழைகளே விஞ்சி நிற்கின்றன. இதில் அச்சுப்பிழைகள் தவிர்க்க முடியாததாக அமைந்து விளங்கினாலும் அநேகமான படைப்புகள் தமிழ்க் கொலைகளுடனேயே வெளிவருவது வேதனையே. படைப்புக்கள் பலமாகவும்-பயனுறு வகையிலும் படைக்கப்படுகின்ற போதுதான் படிப்போர் படைப்பைத் தேடுவர், நாடுவர், தேறுவர், தேன் சிந்துவர்.

நேர்காணல்:
ஜெயம் ஜெகன்

ஜல்லிக்கட்டு; நீதிமன்றிலுள்ள வழக்கால் மத்திய அரசு எதுவும் செய்ய முடியாது

அமைச்சர் அனில் மாதவ் விளக்கம்

ஜல்லிக்கட்டு போட்டிகள் தொடர்பான வழக்கு உச்ச நீதிமன்றத்தில் இருப்பதால் மத்திய அரசால் எதுவும் செய்ய இயலாது என்று மத்திய சுற்றுச்சூழல் துறை அமைச்சர் அனில் மாதவ் தவே தெரிவித்துள்ளார்.

இது தொடர்பாக டில்லியில் பேசிய அவர், ஜல்லிக்கட்டு தொடர்பான வழக்கில் உச்ச நீதிமன்றம் 2 நாளில் தீர்ப்பளிக்க இருக்கிறது. நீதிமன்றத்தில் வழக்கு இருப்பதால் மத்திய அரசால் தற்போதைக்கு எதுவும் செய்ய இயலாது என்றார்.

காட்சிப்படுத்த தடை செய்யப்பட்ட விலங்குகள் பட்டியலில் இருந்து காளைகளை நீக்குமாறு உச்சநீதிமன்றத்தில் கோரிக்கை வைத்துள்ளோம். மக்களின் உணர்வுகளை நீதிமன்றம் மதிக்கும் என்று நம்புகிறோம்.

உச்சநீதிமன்ற தீர்ப்புக்கு பிறகு விரைவாக நடவடிக்கை எடுக்கப்படும். இது தொடர்பாக ஜல்லிக்கட்டுக்கு ஆதரவு தெரிவிப் போரிடமும், எதிர்ப்பாளர்களிடமும் கருத்து கேட்கப்படும் என்று தெரிவித்துள்ளார்.

தமிழர் திருநாளான பொங்கல் பண்டிகையின் ஒரு பகுதியாக நடத்தப்படும் ஜல்லிக்கட்டு போட்டிகள் உச்சநீதிமன்ற தீர்ப்பால் கடந்த 2 ஆண்டுகளாக நடத்தப்படாமல் இருந்தது.

ஜல்லிக்கட்டு போட்டிகளை இந்தாண்டு பொங்கல் பண்டிகையுடன் சேர்த்து நடத்த வேண்டும் என்று கூறி மாணவர்கள் உள்ளிட்ட பல்வேறு தரப்பினரும் போராட்டங்களை நடத்தி வருகின்றனர்.

இந்த நிலையில் மத்திய அமைச்சரின் இந்த பேச்சு, கடந்த இரண்டு ஆண்டுகளைப் போல் இந்த முறையும் தமிழகத்தில் ஜல்லிக்கட்டு நடைபெறாது என்பதையையே சுட்டிக்காட்டுவதாக சமூக ஆர்வலர்கள் கருத்து தெரிவித்துள்ளனர். (இ-7)

ஆதரவை அதிகரிக்கும் தீபா தமிழக அரசியலில் பரபரப்பு

ஜெயலலிதா அண்ணன் மகளான தீபா, எம்.ஜி.ஆர். நூற்றாண்டு விழாவையொட்டி அவரது பிறந்த நாளான எதிர்வரும் 17 ஆம் திகதி தனது புதிய பயணத்தை தொடங்கவுள்ளார் என்ற தகவல் வெளியாகியுள்ளது.

தமிழக முன்னாள் முதல்வர் ஜெயலலிதா மறைவுக்கு பின்னர், அவர் வகித்து வந்த பொதுச் செயலாளர் பதவியை அவரது நெருங்கிய தோழியான சசிகலா ஏற்றுள்ளார். இதுமட்டுமன்றி அவர் முதலமைச்சர் ஆக வேண்டும் என அமைச்சர்கள் பலர் வலியுறுத்தி வருகின்றனர்.

இதனால் அ.தி.மு.கவில் அதிருப்தியில் உள்ள தொண்டர்கள் பலர், ஜெயலலிதாவின் அண்ணன் மகள் தீபாவை அரசியலுக்கு கொண்டு வரும் முயற்சியில் இறங்கினர்.

தீபா தீவிர அரசியலில் குதிக்க வேண்டும் என்று அ.தி.மு.க. தொண்டர்கள் தொடர்ந்து வலியுறுத்தி வருகிறார்கள். இதற்காக தீபாவின் வீட்டு முன்பு தினமும் ஆயிரக்கணக்கான தொண்டர்கள் வந்து தங்கள் கருத்துக்களை பதிவு செய்த வண்ணம் உள்ளனர். குறிப்பாக ஜெயலலிதாவின் தொகுதியான ஆர்.கே. நகரில் அவர் போட்டியிட வேண்டும் என்றும் பெரும்பாலான தொண்டர்கள் கருதுகின்றனர்.

அவர்களின் கருத்துக்களையும், ஆலோசனைகளையும் கேட்ட தீபா, எம்.ஜி.ஆர், ஜெயலலிதா ஆகியோர் காட்டிய வழியில் புதிய பயணத்தை தொடங்கவுள்ளதாக அறிவித்திருந்தார். எம்.ஜி.ஆர். நூற்றாண்டு விழாவையொட்டி அவரது பிறந்த நாளான எதிர்வரும் 17 ஆம் திகதி இந்த புதிய பயணம் தொடங்கும் என அவர் கூறியதாக தகவல்கள் வெளியாகின.

இதுவரை அரசியல் களத்தை கண்டிராத தீபா, தொண்டர்களின் வேண்டுகோளை ஏற்று அவர்களின் ஆதரவுடன் அரசியலில் ஈடுபடவுள்ளார். இதற்கு முன்னோட்டமாக தமிழ்நாடு முழுவதும் தீபா பெயரில் பேரவை தொடங்கப்பட்டு உறுப்பினர் சேர்க்கை முழுவீச்சில் நடைபெற்று வருகிறது. சில பகுதிகளில் தீபாவுக்கு ஆதரவாக இரட்டை ரோஜாவை சின்னமாக அறிவித்து தனிக்கட்சியை தொடங்கியுள்ளனர்.

சென்னையில் பல்வேறு பகுதிகளில் இளைய புரட்சித் தலைவி தீபா (அம்மா) பேரவை என்ற பெயரில் தொடங்கப்பட்டுள்ள புதிய அமைப்பில் உறுப்பினர் சேர்க்கை நடைபெற்று வருகிறது. இதற்காக, அ.தி.மு.க. செல்வாக்கு அதிகம் உள்ள பகுதிகளில் வீடுவீடாக இப்படிவம் கொடுக்கப்படுகிறது. விருப்பம் உள்ளவர்கள் இதில் சேர்ந்த வண்ணமுள்ளனர்.

உறுப்பினர் சேர்க்கை படிவத்தின் மேல்பகுதியில் ஒருபுறம் அண்ணா, எம்.ஜி.ஆர்., ஜெயலலிதா ஆகியோரின் படங்களுடன் இரட்டை இலை சின்னமும், மறுபுறத்தில் தீபா படத்துடன் இரட்டை ரோஜாவும் அச்சிடப்பட்டுள்ளது.

கிட்டத்தட்ட அனைத்து மாவட்டங்களிலும் தீபாவின் ஆதரவாளர்கள் பேரவை தொடங்கியிருப்பதால், தமிழக அரசியலில் தீபா முக்கிய இடத்தைப் பிடிக்க வாய்ப்புள்ளது. இது சசிகலாவுக்கு பெரிய பாதிப்பை ஏற்படுத்தும் என்ற தகவலும் வெளியாகியுள்ளது. (இ-7)

மும்பையில் இந்திய கடற்படை போர்க்கப்பலில் திடீர் தீ விபத்து

(மும்பை)

மும்பையில் உள்ள கப்பல் கட்டும் தளத்தில் ,இந்திய கடற்படைக்கு சொந்தமான 'ஐ.என்.எஸ். பிரலே' என்ற போர்க்கப்பல் நிறுத்தி வைக்கப்பட்டு இருந்தது. அந்தக் கப்பலின் ஒரு பகுதியில் நேற்று முன்தினம் காலை இலேசான தீ விபத்து ஏற்பட்டது.

உடனே, கப்பல் ஊழியர்களும், கப்பல் கட்டும் தளத்தில் உள்ள தீயணைப்பு நிலைய வீரர்களும் தீயை அணைத்தனர். இந்தச் சம்பவத்தில் யாருக்கும் காயம் ஏற்படவில்லை. வெல்டிங் பணி காரணமாக, இந்தத் தீ விபத்து ஏற்பட்டு இருக்கலாம் என்று அதிகாரிகள் தெரிவித்தனர். (இ-7)

600 நாட்களின் பின் பூமிக்கு திரும்பிய அமெரிக்காவின் மர்ம விமானம்

அமெரிக்க விமான படைக்கு சொந்தமான மர்மமான விமானம் ஒன்று 600 நாட்கள் விண்வெளி செயற்பாட்டின் பின்னர் மீண்டும் பூமிக்கு திரும்பியுள்ளது.

X37B என பெயரிடப்பட்டுள்ள இந்த விமானம் 600 நாட்களை கழித்துள்ள போதும் அதன் செயற்பாடு அல்லது எதிர்பார்ப்பு இது

வரை வெளியாகாதது சிக்கலான விடயம் என ஆய்வாளர்கள் பலர் தெரிவித்துள்ளனர்.

கடந்த வரும் மே 20ஆம் திகதி அமெரிக்காவின் எட்லஸ் 5 என்ற ரொக்கெட் உதவியுடன் இந்த விமானம் அனுப்பப்பட்டுள்ள நிலையில் அதற்கு குறைவான பிரபல்யமே படுத்தப்பட்டுள்ளது.

குறித்த விமானம் தொடர்பில் எவ்வித முக்கியமான தகவல்களும் வெளியிடப்படவில்லை. (இ-7)

உலகில் மோசமான சேவையில் 3வது இடம்பிடித்த ஏர் இந்தியா

உலகில் மோசமான சேவை வழங்கும் விமான நிறுவனங்களில் ஏர் இந்தியா நிறுவனம் 3ஆவது இடத்தைப் பிடித்துள்ளது.

பிளைட்ஸ்டாட்ஸ் என்ற நிறுவனம் விமான நிறுவனங்களின் சேவை குறித்து அண்மையில் ஆய்வொன்றை நடத்தியது. இதில் மோசமான சேவை வழங்கும் பட்டியலில் இந்தியாவின் தேசிய விமான சேவை நிறுவனமான ஏர் இந்தியா 3ஆவது இடத்தைப் பிடித்துள்ளது.

மோசமான சேவை வழங்கிய விமான நிறுவனங்கள் பட்டியலில் முதலிடத்தை இ.எல்.ஏ.எல்.நிறுவனமும், 2ஆவது இடத்தை ஜஸ்லேண்ட் ஏர்லைன்ஸ் நிறுவனமும் பிடித்துள்ளன. 2016ஆம் ஆண்டில் சிறந்த சேவை வழங்கிய விமான நிறுவனங்கள் பட்டியலில் கே.எல்.எம். நிறுவனம் முதலிடத்தையும், இபேரியா நிறுவனம் 2ஆவது இடத்தையும் பிடித்துள்ளது.

சேவையின் தரம், விமானங்களின் தாமதம், விமானங்கள் இரத்து ஆகியவற்றைப் பொறுத்து இந்தப்பட்டியல் தயாரிக்கப்பட்டிருப்பதாக பிளைட்ஸ்டாட்ஸ் நிறுவனம் தெரிவித்துள்ளது.

இந்த ஆய்வறிக்கை ஜோடிக்கப்பட்டது என்றும் இதனை ஏற்க முடியாது என்றும் ஏர் இந்தியா செய்தித் தொடர்பாளர் தெரிவித்தார். (இ)

ஹிட்லரைப் போன்றே செயற்படுகிறார் மோடி

(பெங்களூர்)

ரூபாய் நோட்டு விவகாரத்தில் பிரதமர் மோடியின் திடீர் முடிவால் நாடே பிரச்னையில் சிக்கி தவித்து வருகிறது. ஹிட்லரை போல் மோடி நடந்து கொள்கிறார் என்று கர்நாடக காங்கிரஸ் தலைவர் குற்றம்சாட்டியுள்ளார்.

பெங்களூர் டவுன் ஹால் முன்பு உயர் மதிப்பிலான ரூபாய் நோட்டுகள் தடை செய்யப்பட்டதற்கு கண்டனம் தெரிவித்து காங்கிரஸ் சார்பில் நேற்று ஆர்ப்பாட்டம் நடை பெற்றது.

இந்த ஆர்ப்பாட்டத்தில் கர்நாடக காங்கிரஸ் தலைவரும், உள்துறை அமைச்சருமான பரமேஸ்வர் கலந்து கொண்டு பேசிய போதே மேற்கண்டவாறு குற்றம் சாட்டினார். (இ-7)

தமிழகத்தின் முதலமைச்சராக

ஜோதிடர் குறித்த 12, 18 திகதிகள் எதனை தெரிவு செய்வார் சசிகலா?

முன்னாள் தமிழக முதல்வர் ஜெயலலிதாவுக்கு ஜோதிடத்தின் மீது அதிக நம்பிக்கை இருந்ததன் காரணமாக ஆஸ்தான ஜோதிடர் ஒருவரை எப்போதும் தனக்காக வைத்திருந்தார். ஆனால் தற்போது அவர இறந்துவிட்டதால் போயஸ்கார்டன் வந்து செல்லும் அந்த ஜோதிடரை நீக்கிவிட்டார் சசிகலா.

இதற்கிடையில், சசிகலாவுக்காக மூன்று ஜோதிடர் குழுவை அவரது உறவினர்கள் நியமித்துள்ளனர். அதில் ஒருவர், சென்னையைச் சேர்ந்தவர், மற்ற இருவரும், மன்னார் குடியைச் சேர்ந்தவர்கள்.

இம் மூவரிடமும் தனித் தனியாக ஜோதிடம் கேட்கப்படும். இந்த மூன்று ஜோதிடர்களின் கணிப்புகளில் ஒனறாக இருக்கும் விடயத்தை மட்டும், சசிகலா ஏற்றுக்கொள்கிறார்.

அ.தி.மு.க. பொதுக்குழு கூடிய திகதி, பொதுச்செயலாளராக பதவி ஏற்ற நாள் ஆகியவற்றை இந்த ஜோதிடர் குழுதான் கணித்து கொடுத்துள்ளது. மேலும், முதல்வராக பதவி ஏற்பதற்கு உகந்த நாளாக, ஜனவரி 12 மற்றும் 18 ஆகிய திகதிகளை இந்த ஜோதிடர்கள் கணித்து கொடுத்துள்ளனர்.

இந்த இரண்டு திகதிகளில எந்த திகதியை தெரிவு செய்து கொண்டு அரியணையில் ஏறப்போகிறார் என்பது குறித்த தகவல்கள் தெரிவிக்கப்படவில்லை. இதற்கிடையே மோடி அரசின் முடிவுகளுக்கு தமிழக அரசு ஆதரவு தெரிவித்து வருவதுடன், முதல்வர் ஓ.பி.எஸ்ஸிடம் இருந்து இராஜினாமா கடிதத்தை பெற்று விட்டதாகவும் கூறப்படுகிறது. (இ-7)

பிரியாவிடை உரையில்

அமெரிக்கர்களுக்கு கண்ணீருடன்

நன்றி தெரிவித்தார் ஒபாமா

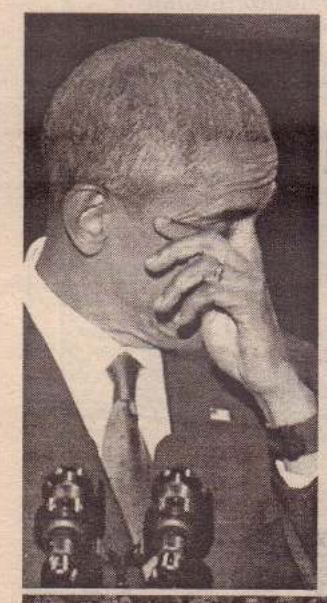

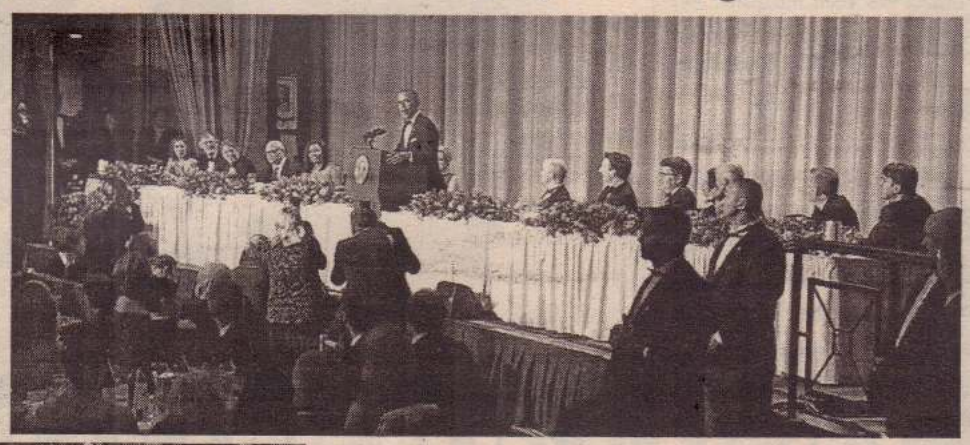

(சிக்காக்கோ)

சிக்காக்கோவில்நடைபெற்ற பிரியாவிடை உரையில் அமெரிக்கர்களுக்கு கண்ணீருடன் ஒபாமா நன்றி தெரிவித்தார்.

அமெரிக்க ஜனாதிபதியாகவுள்ள பராக் ஒபாமாவின் பதவிக்காலம் ஜனவரி 20 ஆம் திகதியுடன் முடிவடைகிறது.

இந்நிலையில் நேற்று சிக்காக்கோவில் நடைபெற்ற பிரியாவிடை உரையில் ஒபாமா பேசினார்.

அதில், கடந்த வாரத்தில் எனக்கும், மிச்சேலுக்கும் அதிகளவில் வாழ்த்துக்கள் வந்தன. அதற்காக மக்களுக்கும், என்னுடைய நலன்விரும்பிகளுக்கும் இந்த நேரத்தில் நான் நன்றி கூற விரும்புகிறேன்.

ஒவ்வொரு நாளும் நான் மக்களிடமிருந்து ஏதேனும் ஒன்றை கற்றுக்கொண்டு இருக்கிறேன். அதுவே எனது அமெரிக்காவின் சிறந்த ஜனாதிபதியாக மாற்றியது -என்று கூறிய ஒபாமாவின் கண்களில் வந்த கண்ணீர் அமெரிக்க மக்களை நெகிழச் செய்தது.

தற்போது, உலகின் பலமான நாடுகளில் ஒன்றாக அமெரிக்கா உள்ளது. மேலும், வரலாற்றிலேயே அதிக அளவிலான வேலைவாய்ப்புக்களை அமெரிக்கா உருவாக்கி உள்ளது. நமது பொருளாதார வளர்ச்சியும் சிறப்பான முன்னேற்றத்தை கண்டுள்ளது. எனினும் நாம் வளர இன்னும் நிறைய உயரம் இருக்கின்றன.

ஜனநாயகத்தின் மூலமே நாம் வளர்ச்சியை அடைய வேண்டும். அதுவே சாத்தியம் என்று கூறிய ஒபாமா, மக்கள் ஒற்றுமையால் மட்டுமே மாற்றங்களும், வளர்ச்சிகளும் நிகழும் என்றார். 8 ஆண்டுகளாக அமெரிக்காவின் ஜனாதிபதியாக இருந்துள்ளேன். ஒன்றாகவே வீழ்வோம் அல்லது ஒன்றாகவே எழுவோம்.

பயங்கரவாதம் ஜனநாயகத்திற்கு மிகப் பெரிய சவாலாக உள்ளது. இதனை நமது குழந்தைகளுக்கு எடுத்துரைத்து அவர்களை சிறந்த பண்புள்ளவர்களாக வளர்க்க வேண்டும்.

மேலும் அமெரிக்காவில் குடியேறியவர்களுக்கு முக்கியத்துவம் அளிக்க வேண்டும் என்றும் ஒபாமா தெரிவித்தார்.

அமெரிக்க வளர்ச்சியில் குடியேறியவர்களின் பங்கு முக்கியமானது என்றார். அமெரிக்காவின் புதிய ஜனாதிபதி டொனால்ட் ட்ரம்ப் விரைவில் பதவியேற்கவுள்ளமை குறிப்பிடத்தக்கது. (இ-7)

சமூக வலைத்தளத்தில் மா சே துங்கை விமர்சித்த பேராசிரியர் பணி நீக்கம்

சீனாவில் சமூக வலைத்தளத்தில் மா சே துங்கை விமர்சித்து சர்ச்சைக்குரிய கருத்தை வெளியிட்ட பேராசிரியர் டெங் ஸியாசவ் பணியில் இருந்து நீக்கப்பட்டார்.

சீனாவில் கம்யூனிசப் புரட்சியை தலைமை தாங்கி நடத்தியதுடன், உள்நாட்டுப் போரையும் முன்னின்று நடத்தியவர் மா சே துங். தன் வாழ்நாளெல்லாம் சீன கம்யூனிஸ்டு கட்சியின் அரசியல் விவகாரக்குழுவையும், மையக்குழுவையும் தன் கட்டுப்பாட்டில் வைத்திருந்தார்.

நவீன சீனாவை உருவாக்கிய சிற்பி என்று இன்றளவும் அவர் புகழப்படுகிறார். சீன பணத்தாள்களிலும் அவரது படம்தான் இடம் பெற்றிருக்கிறது.

அப்படிப்பட்ட மா சே துங்கைப் பற்றி ஷான்டாங் ஜியாண்சு பல்கலைக்கழகத்தின் கலைத்துறை பேராசிரியர் டெங் ஸியாசவ் சமூக வலைத்தளத்தில் கடுமையாக விமர்சித்து கருத்து வெளியிட்டு இருந்தார்.

குறிப்பாக சீனாவில் பஞ்சத்தால் 30 இலட்சம்பேர் மரணம் அடைந்ததற்கும், கலாசார புரட்சியில் 20 இலட்சம் பேர் இறந்ததற்கும் மா சே துங் தான் காரணம் என குறிப்பிட்டிருந்தார்.

இது அங்கு பெரும் சர்ச்சையை ஏற்படுத்தியது. இந்த கருத்து உடனடியாக சமூக வலைத்தளத்தில் இருந்து நீக்கப்பட்டு விட்டது.

இருப்பினும் மா சே துங் ஆதரவாளர்கள் வீதிகளில் இறங்கி போராட்டம் நடத்தினர். "மா சே துங்கை விமர்சிப்பவர்கள், சீனாவின் எதிரிகள்" என்ற வார்த்தைகள் அடங்கிய பதாகைகளை அவர்கள் ஏந்திச்சென்றனர். இந்த நிலையில், சர்ச்சைக்குரிய கருத்தை வெளியிட்ட பேராசிரியர் டெங் ஸியாசவ் பணியில் இருந்து நீக்கப்பட்டு விட்டார். (இ-7)

2400 ஆண்டு பழைமையான கல்லறை எலும்புக்கூடு ஈராக்கில் கண்டுபிடிப்பு

ஈராக் நாட்டில், 2400 ஆண்டு பழைமையான கல்லறை எலும்புக் கூட்டுடன் கண்டெடுக்கப்பட்டுள்ளது. ஈராக் நாட்டின் விஞ்ஞானிகள் இந்த தகவலை தெரிவித்தனர்.

இந்த கல்லறை அசயிமெனித் பேரரசு (கி.மு.550-330) காலத்தில் கட்டப்பட்டிருக்கும் என்று தெரிகிறது. அலெக்ஸாண்டரால் தோற்கடிக்கப்பட்ட மத்திய கிழக்கு மன்னன் இவர் ஆவார்.

இந்த எலும்புக் கூடு பார்ப்பதற்கு மிகவும் கலைப்பூர்வமாக உள்ளது. கல்லறையில் 5 முழுமையான நாளங்கள் இருந்தன. அமெரிக்காவில்உள்ள பாஸ்டான் தலைமையில்ஆய்வாளர்கள் குழு இந்த ஆய்வை மேற்கொண்டுள்ளது. (இ-7)

ஜல்லிக்கட்டுக்கு அனுமதிகோரி 50 கிராமங்களில் கடையடைப்பு

மேலூர் அருகே உள்ள புதுப்பட்டி, மேலவலசை, இடையவலசை, குறிஞ்சிபட்டி உள்ளிட்ட 50 கிராமங்களில் கடையடைப்பு நடத்தி பொதுமக்கள் போராட்டத்தில் ஈடுபட்டுள்ளனர்.

தமிழர்களின் பாரம்பரிய வீர விளையாட்டு ஜல்லிக்கட்டு.

பொங்கல் தினத்தன்று மதுரை மாவட்டம் அலங்காநல்லூர், பாலமேடு, அவனியாபுரம் உள்ளிட்ட பல்வேறு பகுதிகளில் 3 ஆயிரத்துக்கும் மேற்பட்ட காளைகள் வாடிவாசல்களில் அணிவகுத்து வரும். அதனை அடக்க நூற்றுக்கணக்கான இளைஞர்கள் ஆர்வத்துடன் பங்கேற்பார்கள்.

இந்த வீர விளையாட்டு கடந்த 2 ஆண்டுகளாக தமிழகத்தில் நடைபெறவில்லை. மாடுகள் துன்புறுத்தப்படுகிறது, உயிர் இழப்புகள் ஏற்படுகிறது என்ற காரணத்தால் "பீட்டா" அமைப்பு தொடர்ந்த வழக்கில் உச்சநீதிமன்றம் விதித்த தடையால், தமிழகத்தில் ஜல்லிக்கட்டு நிறுத்தப்பட்டுள்ளது.

இது தமிழர்கள் கலாசாரத்திற்கு விடுக்கப்பட்ட சவாலாக கருதி, தமிழகத்தில் போராட்டம் தீவிரம் அடைந்துள்ளது. இந்த ஆண்டு பொங்கல் பண்டிகையின் போது ஜல்லிக்கட்டு, மஞ்சுவிரட்டு போட்டிகள் கட்டாயம் நடத்தப்பட்டே ஆக வேண்டும் என்ற எதிர்பார்ப்பும் இளைஞர்கள், மாணவர்கள் மற்றும் ஜல்லிக்கட்டு ஆர்வலர்கள் மத்தியில் எழுந்துள்ளது.

இதனால் அரசியல் கட்சிகள் மட்டுமன்றி மாணவர்கள் அமைப்புக்களும் போராட்டத்தை தீவிரப்படுத்தியுள்ளன.

சென்னை, மதுரை உள்ளிட்ட முக்கிய நகரங்களில் போராட்டத்தை முன்னெடுத்து உள்ளனர். இதனால் ஜல்லிக்கட்டின் தாக்கம் அதிகரித்துள்ளது.

உலகப்புகழ்பெற்ற அலங்காநல்லூர் ஜல்லிக்கட்டு, இந்த ஆண்டு கண்டிப்பாக நடக்கும் என்ற எதிர்பார்ப்பில் மதுரை மாவட்ட மக்கள் காத்திருக்கிறார்கள். இதற்காக 3 ஆயிரத்திறகும் மேற்பட்ட ஜல்லிக்கட்டு காளைகளுக்கு பயிற்சிகள் வழங்கப்பட்டு வருகின்றன.

எனவே அலங்காநல்லூர், அவனியாபுரம், பாலமேடு உள்ளிட்ட இடங்களில் ஜல்லிக்கட்டை திட்டமிட்டபடி நடத்த மத்திய, மாநில அரசுகள் உரிய சட்ட நடவடிக்கைகள் எடுக்க வேண்டும். ஜல்லிக்கட்டை நடத்த உச்சநீதிமன்றத்தில் உரிய உத்தரவுகளை பெற்றுத்தர வேண்டும். "பீட்டா" அமைப்பை தடை செய்ய வேண்டும் என்பது உள்ளிட்ட கோரிக்கைகளை வலியுறுத்தி தமிழகம் முழுவதும் மாணவர்கள் தீவிர போராட்டத்தில்ஈடுபட்டுள்ளனர்.

மதுரை,கோவை,சென்னை, நெல்லை, சிவகங்கை உள்ளிட்ட பல்வேறு மாவட்டங்களில் போராட்டம் தீவிரம் அடைந்து வருகிறது. மதுரையில் இன்று 2ஆவது நாளாக மாணவர்கள், போராட்டத்தில் ஈடுபட்டு வருகிறார்கள்.

மதுரை அருகே உள்ள தனிச்சியம், மேலூர் ஆகிய இடங்களிலும் நேற்று மாணவர்கள் வகுப்புகளை புறக்கணித்து விட்டு போராட்டத்தில் குதித்தனர். மாணவர்களுடன் சேர்ந்து பொதுமக்களும் இந்த போராட்டத்தில் பங்கேற்று உள்ளனர்.

மேலூர் அருகே உள்ள வெள்ளலூர், கோட்டநத்தம்பட்டி, உறங்கான்பட்டி, அம்பலக்காரன்பட்டி, புதுப்பட்டி, மேலவலசை, இடையவலசை, குறிஞ்சிபட்டி உள்ளிட்ட 50 கிராமங்களில் கடையடைப்பு நடத்தி பொதுமக்கள் போராட்டத்தில் ஈடுபட்டுள்ளனர். கிராமங்களில் இருந்து ஒன்று திரண்டு ஊர்வலமாக மேலூரில் வந்து ஆர்ப்பாட்டம் நடத்தினார்கள்.

பொங்கல் பண்டிகைக்கு இன்னும் 2 நாட்களே உள்ள நிலையில், ஜல்லிக்கட்டுக்கான போராட்டம் உச்சக்கட்டதை எட்டியுள்ளது. உரிய அனுமதி கிடைக்காவிட்டால், தடையை மீறி, ஜல்லிக்கட்டை நடத்தியே தீருவோம் என்று ஆர்வலர்கள் அறிவித்துள்ளனர். இதனால் மதுரை மாவட்டத்தில் பல்வேறு இடங்களில் பதற்றமும் பரபரப்பும் ஏற்பட்டுள்ளது. ஜல்லிக்கட்டு திராமங்களில் பாதுகாப்பு ஏற்பாடுகளும் பலப்படுத்தப்பட்டுள்ளன.

தமிழர் திருநாளில் வீர விளையாட்டான ஜல்லிக்கட்டு நடத்தப்பட்டால்தான், மக்களின் கலாசாரம் மட்டுமன்றி பொங்கல் பண்டிகையின் நோக்கமே நிறைவேறும் என்று மாடுபிடி வீரர்களும் கருத்து தெரிவித்துள்ளனர். எனவே மக்களின் உணர்வுகளுக்கு மதிப்பளித்து உச்ச நீதிமன்றம் இன்னும் 48 மணி நேரத்தில் உரிய உத்தரவை பிறப்பிக்க வேண்டும். இதற்கு மத்திய, மாநில அரசுகள் உரிய நடவடிக்கை எடுக்க வேண்டும் என்பது தான் ஒட்டுமொத்த மக்களின் எதிர்பார்ப்பாகவுள்ளது. (இ-7)

அரசு கூறியதை நிறைவேற்றியிருந்தால் அடிவாங்க வேண்டிய அவசியம் இல்லை

அஸாத் சாலி சுட்டிக்காட்டு

அரசாங்கமானது அன்று கூறியவற்றை நிறைவேற்றி இருந்தால் அம்பாந்தோட்டைக்கு சென்று அடிவாங்கி இருக்க வேண்டிய அவசியம் இல்லை என அஸாத் சாலி தெரிவித்தார்.

அவர் மேலும் தெரிவிக்கையில், விமல் வீரவன்சவை நிதி மோசடி பிரிவிற்கு வாக்குமூலம் வழங்க செல்வது குறித்து விசேட செய்தி ஒன்றில் பார்த்தேன். அங்கு 500 இற்கும் அதிகமானவர்களை அழைத்து வந்திருந்தார்.

முன்னாள் அமைச்சர்களாக உள்ளபோது கொள்ளையில் ஈடுபட்டவர்கள், வழக்கு தாக்கல் செய்யப்பட்டுள்ளவர்கள், நாமல் ராஜபக்ஷ உட்பட பலர் அங்கு வருகை தந்திருந்தனர்.

மோசடிகளில் ஈடுபட்டவர்கள்,கொலை புரிந்தவர்கள், வெள்ளை வான் கலாசாரத்தை உருவாக்கியவர்கள், தொலைக்காட்சி நிறுவனங்கள் மீது தாக்குதல்கள் மேற்கொண்டவர்கள் சுதந்திரமாக உள்ளனர்.

ஜனவரி 8 ஆம் திகதி இரண்டு வருடப் பூர்த்தியைக் கொண்டாடியுள்ள அரசாங்கத்திற்கு, இவர்களை சிறையில் அடைக்க முடியாத நிலை ஏற்பட்டுள்ளது.

இவ்வாறு அன்று கூறியவற்றை அரசாங்கம் நிறைவேற்றி இருப்பின், அம்பாந்தோட்டைக்கு சென்று அடிவாங்கி இருக்க வேண்டிய அவசியம் இல்லை என அஸாத் சாலி தெரிவித்துள்ளார்.(இ-3)

கேலிச்சித்திரம்

ஒற்றையாட்சி போர்வைக்குள் மறைந்து கொண்டு தமிழ் மக்களுக்கு நாட்டைப் பிரித்துக் கொடுக்க அரசு சதி!

(கொழும்பு)

ஒற்றையாட்சி என்ற போர்வைக்குள் மறைந்து கொண்டு பிரிவினைவாதத்தை நோக்கி இந்த அரசு பயணிக் கின்றது. தமிழ்மக்களுக்கு நாட்டைப் பிரித்துக் கொடுப்பதே இந்த அரசின் ஒரே இலக்காகும் என மகிந்த அணியின் நாடாளுமன்ற உறுப்பினர் நாமல் ராஜபக்ஷ குற்றஞ்சாட்டி யுள்ளார்.

நாமல் குற்றச்சாட்டு

இந்த அரசைப் பொறுத்தவரையில் நாட்டின் அபிவிருத்தி என்பது நாட்டின் சொத்துக்களை வெளிநாடுகளுக்கு விற்பதுதான்.

அம்பாந்தோட்டைத் துறைமுகம் மாத்திரமன்றி இன்னும ஏகப்பட்ட சொத்துக்களை

இந்த அரசு வெளிநாடுகளுக்கு விற்பதற்கு முடிவு செய்துள்ளது.

இந்த வேலைத்திட்டம் தொடர்ந்தால் இந்த நாட்டின் எதிர்காலச் சந்ததிக்கு எதுவுமே மிஞ்சாது. நிறை வேற்று அதிகாரமிக்க ஜனாதிபதி முறைமையை ஒழிப்பதற்கே இந்த அரசுமக்களிடம்ஆணையைப் பெற்றது. அத்துடன், இன்று அந்த ஆணையை மறந்து வேறு திசையில் செல்கின்றது. நிறைவேற்று அதிகாரமிக்க ஜனாதிபதி முறைமையை நீக்குவது பற்றிபேச்சே இல்லை.

புதிய அரசியல் அமைப்பை உருவாக்குவது தொடர்பிலான 6 உப குழுக்களின் அறிக்கைகளும் இது பற்றி பேசவில்லை.

அதிகாரப் பகிர்வு பற்றியே இந்த அரசு பேசுகின்றது. ஒற்றையாட்சிக்குள் அதிகாரப் பகிர்வு என்று பேசினாலும் அது சிங்கள மக்களை ஏமாற்றும் ஒரு நடவடிக்கையாகும்.

இந்த அரசின் ஒரே இலக்கு, நாட்டைப் பிரித்துக் கொடுப்பதுதான். அதை நாட்டு மக்கள் எதிர்ப்பார்கள் என்பதற்காக ஒற்றையாட்சி என்ற போர்வையை இந்த அரசு போர்த்தியுள்ளது.

அதற்குள் மறைந்து கொண்டே பிரிவினைவாதத்தை நோக்கி இந்த அரசு செல்கின்றது. மேலும், மறைந்து கொண்டே இந்த நாட்டைத் தமிழருக்குப் பிரித்துக் கொடுக்கப் போகின்றது. இதற்கு நாம் இடம்கொடுக்க மாடோம் என மகிந்த அணியின் நாடாளுமன்ற உறுப்பினர் நாமல் ராஜபக்ஷ தெரிவித்துள்ளமை குறிப்பிடத்தக்கது. (இ-3)

யாழ். சிரேஷ்ட பொலிஸ் அத்தியட்சகர் பிரிவிற்கு உட்பட்ட பொலிஸ் நிலையங்களுக்கான பொலிஸ் பரிசோதனை நிகழ்வும் அணி வகுப்பு நிகழ்வும் நேற்றைய தினம் யாழ். மாநகரசபை மைதானத்தில் நடைபெற்றது. இதில் யாழ். மாவட்ட பிரதிப் பொலிஸ்மா அதிபர் சஞ்சீவ தர்மரத்ன கலந்து கொண்டு அணிவகுப்பினை பார்வையிட்டிருந்தார். (படங்கள்:-உ.சாளின்,சசி)

போர்க்குற்ற விசாரணைக்கு வெளிநாட்டு நீதிபதிகள்; முடிவெடுக்கும் உரிமை இலங்கைக்கே உள்ளது

அமைச்சர் ராஜித விடாப்பிடி

(கொழும்பு)

போர்க்குற்றச்சாட்டுக்கள் தொடர்பான விசாரணைகளில் வெளிநாட்டு நீதிபதிகளை உள்ளடக்குவதா? இல்லையா? என்பது பற்றி அரசாங்கமே முடிவு செய்யும், அது அரசாங்கத்தின் இறையாண்மை உரிமை என்று அமைச்சரவைப் பேச்சாளரும் அமைச்சருமான ராஜித சேனாரட்ன தெரிவித்துள்ளார்.

போர்க்குற்றச்சாட்டுக்கள் மற்றும் மனித உரிமை மீறல் குற்றச்சாட்டுகள் தொடர்பாக விசாரணைகளில் வெளி நாட்டு நீதிபதிகள் அனுமதிக்கப்படமாட்டார்கள்.

ஜநா மனித உரிமை ஆணையாளர் அண்மையில் இலங்கைக்கு வந்திருந்த போது, போர்க்குற்ற விசாரணைக்கான நீதிச் செயல்முறையில் வெளிநாட்டு நீதிபதிகளின் பங்களிப்பு பெறப்பட வேண்டும் என்று கூறியிருந்தார்.

அவர் அதனை பரிந்துரை செய்திருந்தாலும், அதுபற்றி முடிவு செய்வது இலங்கையின் இறையாண்மை உரிமையாகும்.

வெளிநாட்டு நீதிபதிகள் குறித்து முடிவெடுக்கும் அதிகாரத்தை இலங்கை அரசாங்கமே கொண்டிருக்கிறது என்றும் அவர் தெரிவித்தார். (இ-3)

மைத்திரியை வேட்பாளராக நிறுத்த முடிவெடுக்கவில்லை - சந்திரிகா

(கொழும்பு)

அடுத்த ஜனாதிபதி தேர்தலில் மைத்திரிபால சிறிசேனவை வேட்பாளராக நிறுத்துவது தொடர்பாக ஸ்ரீலங்கா சுதந்திரக் கட்சி எந்த முடிவையும் எடுக்கவில்லை என்று முன்னாள் ஜனாதிபதி சந்திரிகா பண்டாரநாயக்க குமாரதுங்க தெரி வித்துள்ளார்.

கொழும்பில் நேற்று முன்தினம் நடத்திய செய்தியாளர் சந்திப்பில் எழுப்பப்பட்ட கேள்வி ஒன்றுக்குப் பதிலளித்த போதே சந்திரிகா பண்டாரநாயக்க குமாரதுங்க இவ்வாறு தெரி வித்தார்.

அடுத்த ஜனாதிபதித் தேர் தல் தொடர்பாக கட்சியிலுள்ள அமைச்சர்கள் சிலரே தமது யோசனையை வெளிப்படுத்தி யுள்ளனர்.

மைத்திரிபால சிறிசேன, தனது பதவிக்காலத்துக்குப் பின்னர் நிறைவேற்று அதிகாரமுள்ள ஜனாதிபதி பதவியை இல்லாதொழிப்பதாக வாக்குறுதி அளித்திருக்கிறார் என்றும் சந்திரிகா பண்டாரநாயக்க குமாரதுங்க கூறியுள்ளார்.

அதேவேளை, அடுத்த ஜனாதிபதித் தேர்தலில் மைத்திரிபால சிறிசேனவை வேட்பாளராக நிறுத்துவதென ஸ்ரீலங்கா சுதந்திரக் கட்சியின் மத்திய குழு முடிவெடுத்திருப்பதாக அமைச்சர் சரத் அமுனுகம கூறியிருந்தார்.

அந்தக் கூட்டத்துக்கு மைத்திரிபால சிறிசேனவே தலைமை தாங்கினார் என்றும், அவர் எந்தக் கருத்தையும் வெளியிடவில்லை என்றும் சரத் அமுனுகம தெரிவித்திருந்தார்.

சரத் அமுனுகம வெளியிட்ட இந்த தகவலை அநுராதபுரத்தில் நேற்று முன்தினம் சுதந்திரக் கட்சியின் பொதுச்செயலர் துமிந்த திசாநாயக்க உறுதிப்படுத்தியிருந்தார் என்பதும் குறிப்பிடத்தக்கது. (இ-3)

அடுத்த ஜனாதிபதித் தேர்தலிலும் மைத்திரியே சு.கவின் வேட்பாளர்

எஸ்.பி. திஸாநாயக்க தெரிவிப்பு

2020ஆம் ஆண்டு நடைபெறும் அடுத்த ஜனாதிபதி தேர்தலில், ஸ்ரீலங்கா சுதந்திரக் கட்சி மைத்திரிபால சிறிசேனவையே, வேட்பாளராக போட்டியில் நிறுத்தும் என்று அந்தக் கட்சியின் முக்கிய தலைவர்களில் ஒருவரான அமைச்சர் எஸ்.பி.திஸா நாயக்க தெரிவித்துள்ளார்.

கொழும்பில் செய்தியாளர்களிடம் கருத்து வெளியிட்டுள்ள அவர், 'அடுத்த ஜனாதிபதித் தேர்தலில் ஸ்ரீலங்கா சுதந்திரக் கட்சியின் வேட்பாளராக போட்டியிடுவது தொடர்பாக, ஜனாதிபதி மைத்திரிபால சிறிசேன இதுவரை எந்தக் கருத்தையும் முன்வைக்கவில்லை.

நாட்டை வழிநடத்த சிறந்த தலைவர் என்பதால், மீண்டும் மைத்திரிபால சிறிசேனவே போட்டியிட வேண்டும் என்று, ஸ்ரீலங்கா சுதந்திரக் கட்சியைச் சேர்ந்த பெரும்பான்மையானோர் கோருகின்றனர்.

அடுத்த ஜனாதிபதி தேர்தலில் போட்டியிடுமாறு கட்சியின் தலைவர் என்ற வகையில், மைத்திரிபால சிறிசேனவினால் அதனை மறுக்க முடியாது. அவர் இந்தக் கோரிக்கையை ஏற்றுக் கொள்வார் என்று நம்புகிறேன் என்றும் அவர் மேலும் தெரிவித்துள்ளார். (இ-3)

அம்பாந்தோட்டைத் துறைமுகத்தை லாபமீட்ட செய்வதே எமது நோக்கம்

மகிந்த ராஜபக்ஷ தெரிவிப்பு

பத்து ஆண்டுகளில் அம்பாந்தோட்டை துறைமுகத்தை இலாபமீட்டச் செய்வதே எமது நோக்கம் என முன்னாள் ஜனாதிபதி மகிந்த ராஜபக்ஷ தெரிவித்துள்ளார்.

அம்பாந்தோட்டை துறைமுகத்தை பத்து ஆண்டுகளில் இலாபமீட்டச் செய்யும் நோக்கில் அப்போதைய அரசாங்கம் செயற்பட்டு வந்தது எனவும் அவர் தெரிவித்தார்.

அம்பாந்தோட்டை துறைமுகம் தொடர்பிலான உடன்படிக்கை குறித்து அறிக்கை ஒன்றின் மூலம் அவர் இதனைத் தெரிவித்துள்ளார். 15 ஆயிரம் ஏக்கர் காணி சீனாவிற்கு வழங்குவது இலங்கையின் பொருளாதாரத்திற்கு தாங்கிக்கொள்ள முடியாத ஒன்று என சுட்டிக்காட்டியுள்ள அவர் காணிகளை பாதுகாத்துக் கொள்ள மக்கள் நடத்திய அமைதியான போராட்டம் மீது தாக்குதல் நடத்தியதனை வன்மையாகக் கண்டிப்பதாகவும் தெரிவித்துள்ளார்.

நாட்டின் இறைமை மற்றும் இயற்கை வளம் தொடர்பில் கவனம் செலுத்தியே இவ்வாறான உடன்படிகைகள் கைச்சாத்திடப்பட வேண்டுமென அவர் வலியுறுத்தியுள்ளார். (இ-3)

இன்று ஒரு தகவல்

முதல் அபிப்பிராயம்

இன்டர்வியூ நடந்து கொண்டிருந்தது. மூன்று பேர் வந்தவர்களைத் தேர்வு செய்ய உள்ளே அமர்ந்திருக்க வெளியே ஏராளமான பேர் வரிசை முறையில் உள்ளே போய்த் திரும்பிக் கொண்டிருந்தார்கள்.

அந்த இளைஞரின் முறை வந்தது. உள்ளே நுழைந்தார். தேர்வு செய்ய அமர்ந்திருந்தவர்களின் மேசைக்கும் அந்த அறையின் வாசலுக்கும் இடையே நிறைய இடைவெளி. அந்த இளைஞர் சட்டென்று குனிந்தார். ஒரு குண்டூசியை எடுத்தார். மேசையை நெருங்கி வந்தார். மூவருக்கும் வணக்கம் சொன்னார். குண்டூசி டப்பாவை அவரது கண்கள் தேடின. இருந்தது. அதில் குண்டூசியைப் போட்டார்.

அவ்வளவுதான்! தேர்வுக் குழுவில் அமர்ந்திருந்த மூவருக்குமே அவரை மிகவும் பிடித்துப் போய்விட்டது. வேலையும் கிடைத்தது. இத்தனைக்கும் சில கேள்விகளுக்கு அவர் சரிவரப் பதில் சொல்லவில்லை.

என் தாயாருக்குத் தன் ஓர்ப்படியை (கொழுந்தன் மனைவியை) அவ்வளவு பிடிக்கும். அவர்களும் அப்படி ஒரு வீட்டின் இரு மருமகள்களும் ஓர் ஒற்றுமை பாராட்டுவது மிகமிக அபூர்வம். தாயாரிடம் காரணம் கேட்டேன். பிறகுதான் தெரிந்தது. ஆரம்பச் சம்பவங்கள் ஒன்றிரண்டினால் ஏற்பட்ட பிணைப்பு அது என்பது.

ஒரு திருமணத்திற்குப் போயிருந்தேன். மணமகன் "முதலிரவில் நான் என் மனைவியிடம் எப்படி நடந்து கொள்ள வேண்டும்" என்று கேட்டார். (அதிர்ச்சி அடையாதீர்கள். அவர் கேட்டது உளவியல் கோணத்தில் – களவியல் கோணத்தில் அல்ல!)

"நீங்கள் ஒரு நல்ல மனிதர் பாசத்திற்காக ஏங்குபவர், பாசத்தைக் கொட்டத் துடிப்பவர். உடற்பசி கொண்ட மிருகமல்ல; கொண்ட வளைக் கண்கலங்காமல் பார்த்துக் கொள்பவர் என்றெல்லாம் நல்ல அபிப்பிராயம் ஏற்படும்படி பேசுங்கள். அதைப் பின்பற்றவும் செய்யுங்கள்" என்றேன்.

அவருக்குப் பிள்ளை குட்டிகள் மூன்றாகி விட்டன. இப்போதுகூட அவர் மனைவி சொல்கிறாராம். "அன்று என்னை நீங்கள் மயக்கிய மயக்கம் இன்னும் தீரவில்லை" என்று.

யாரோடு அறிமுகம் ஆனாலும் சரி முதல் சந்திப்பில் அவர்களை ஒரேயடியாக' அசத்திவிடுவது என்று நாம் கங்கணம் கட்டிக் கொள்ள வேண்டும்.

விரும்பத்தகாத குணங்கள் அனைத்தையும் அப்போது மூட்டை கட்டிவைத்துவிட வேண்டும்.

முதல் சந்திப்பில் நம்மைப் பற்றி ஒருவருக்கு ஏற்படுகிற அபிப்பிராயம் கல்வெட்டைப் போன்றது. அதுகால வெள்ளத்தைக் கடந்து நிற்பது.

ஒருவரைப் பற்றிய முதல் அபிப்பிராயம் மட்டும் ஏனோ அவ்வளவு அழுத்தமாகப் பதிந்து விடுகிறது. அதை அழிக்கவோ மாற்றவோ சாமானியத்தில் முடிவதில்லை.

லேனா தமிழ்வாணன்

யாழ். நகரை அண்டிய பகுதிகளில் அதிகரித்து வரும் சமூக சீர்கேடுகள்

சிவில் பாதுகாப்புக்குழுக் கூட்டத்தில் சுட்டிக்காட்டு

யாழ்ப்பாணம் மத்திய பேருந்து நிலையம் மற்றும் கோட்டைப்பகுதியில் பாரிய சமூக சீர்கேடு அதிகரித்து வருவதாகவும் அதை தடுப்பதற்கு பொலிஸார் உடனடி நடவடிக்கை எடுக்க வேண்டும் என சிவில் பாதுகாப்புக் குழுக் கூட்டத்தில் வலியுறுத்தப் பட்டுள்ளது.

யாழ். மாவட்ட சிவில் பாதுகாப்புக் குழுக் கூட்டம் நேற்று முன்தினம் யாழ். மாவட்ட அரச அதிபர் நா.வேதநாயகன் தலைமையில் யாழ். மாவட்டச் செயலகத்தில் நடைபெற்றது.

இதன்போதே மேற்குறித்த விடயம் தொடர்பில் சிவில் சமூகத்தினராலும் சிறுவர் பாதுகாப்பு உத்தியோகத்தர்களாலும் சுட்டிக்காட்டப் பட்டுள்ளது. இது தொடர்பில் யாழ். மாவட்ட சிறுவர் பாதுகாப்பு உத்தியோகத்தர் பூ.கௌதமன் கருத்து தெரிவிக்கையில்.

யாழ்.நகரில் இரு முக்கிய மான பகுதிகளில் பாரிய சமூக சீர்கேடுகள் அதிகரித்து வருகின்றன. அந்த வகையில் யாழ். பேருந்து நிலையத்தில் மாலை 6 மணிக்கு பின்னர் பாரிய சமூக சீர்கேடான விடயங்கள் இடம்பெற்று வருகிறது. குறிப்பாக யாசகர்கள் மற்றும் மதுபோதையில் வருபவர்கள் பல்வேறு சமூக சீர்கேட்டு செயற்பாடுகளில் ஈடுபட்டு வருகிறார்கள். இதனால் பெண்கள், சிறுவர்கள் பெரும் பாதிப்புக்குள்ளாகின்றனர். ஆபாச வார்த்தைகள் பேசுவதும் அங்கசேட்டைகள் புரிவதாகவும் தொடர்ச்சியாக எமக்கு முறைப்பாடுகள் கிடைத்தவண்ணம் உள்ளன. எனவே பொலிஸார் அப்பகுதியில் ரோந்து நடவடிக்கையில் ஈடுபட வேண்டியது அவசியம்.

அடுத்தது கோட்டைப் பிரதேசம் இது சுற்றுலா தளமாக உள்ளது யாரும் வந்து போகலாம் என்ற பகுதியாக உள்ளது. இதில் அடிக்கடி சிறுவர் பாலியல் துஷ்பிரயோகம் இடம் பெறுவதாக பதிவு செய்யப்பட்டுள்ளது. மேலும் சிறுவர்களுக்கு ஆபாசப்படம் காட்டுதல், துர்நடத்தையில் ஈடுபடுதல் போன்ற செயற்பாடுகள் அகழியை அண்டிய பகுதியிலும் மறைவான பகுதிகளிலும் நடைபெறுகின்றது என முறைப்பாடுகள் கிடைத்த வண்ணம் உள்ளன. மிக முக்கியமாக இந்த இரு பகுதிகளிலும் பொலிஸ் பாதுகாப்பு வேண்டும். பொலிஸ் நிலையம் அருகில் இருந்தும் இவ்வாறான செயற்பாடுகள் இடம் பெறுவது வருத்தமளிக்கிறது என அவர் மேலும் தெரிவித்தார்.

குறித்த விடயம் தொடர்பில் சிரேஷ்ட பொலிஸ் அத்தியட்சகர் பதிலளிக்கையில்.

கோட்டை பிரதேசத்துக்கு இரவில் பொலிஸார் ரோந்து நடவடிக்கையில் ஈடுபட்டு வருகிறார்கள். துர்நடத்தைகளில் ஈடுபடுபவர்களை கைது செய்கிறார்கள்.

தற்போது தனியார் கல்வி நிலையங்கள் ,ரயில் நிலையம் பேருந்து நிலையம்போன்ற வற்றில் அதிகளவான இளம் சமுதாயத்தினர் மதுபோதையில் நிற்பது பெரும் பிரச்சினையாகவுள்ளது. யாழில் நூற்றுக்கு மேற்பட்ட தனியார் கல்வி நிலையங்கள் உள்ளன. அவை அனைத்து இடங்களுக்கும் பொலிஸாரை நிறுத்த முடியாது. எனவே சிவில் குழுக்களில் உள்ளவர்களை அப்பகுதிக்கு அனுப்பி கண் காணித்து வருகிறோம். பலரை கைது செய்வதற்கு நடவடிக்கை எடுத்து வருகிறோம்.

பொது இடத்தில் யாசகம் பெறத் தடை செய்யப்பட்டுள்ளது. அவர்கள் தொடர்பில் பொதுமக்களால் முறைப்பாடு கிடைக்கும் பட்சத்தில் அவர்களை கைது செய்து நீதிமன்றில் முற்படுத்துவோம் என அவர் மேலும் தெரிவித்தார். (இ-9)

கரவெட்டி விக்னேஸ்வரா ஆரம்பப் பாடசாலையின் கால்கோள் விழா நேற்று அதிபர் ம.மகாகேதீஸ்வரன் தலைமையில் நடைபெற்றது. இந்நிகழ்வில் பிரதம விருந்தினராக கரவெட்டி விக்னேஸ்வராக் கல்லூரி அதிபர் கனகலிங்கம் கலந்து கொண்டு சிறப்பித்தார்.

(படம்:- மகாலிங்கம்)

யூனியன் கல்லூரிக்கு புதிய பேருந்து

யாழ்.யூனியன் கல்லூரிக்கு பேருந்து ஒன்று நிதிஅமைச்சின் விசேட ஏற்பாட்டின் ஊடாக வடக்கு மாகாண கல்வித் திணைக்களத்தால் கொள்வனவு செய்து நேற்று கல்லூரி அதிபரிடம் உத்தியோகபூர்வமாக கையளிக்கப்பட்டது. (இ-3)

சித்திரவதை செய்து சந்தேகநபர் கொலை

சுன்னாகம் பொலிஸாருக்கு எதிரான வழக்கை சந்தேக நபர் இன்றி நடத்த மன்று உத்தரவு

(யாழ்ப்பாணம்)

யாழ்ப்பாணம் சுன்னாகம் பகுதியில் திருட்டு குற்றச்சாட்டு ஒன்று சம்பந்தமாக கைது செய்யப்பட்ட சந்தேக நபர்களில் ஒருவரை சித்திரவதை செய்து படுகொலை செய்தமை தொடர்பாக யாழ். மேல் நீதிமன்றில் சட்டமா அதிபரால் தொடரப்பட்ட வழக்கில் ஏழாவது சந்தேகநபர் இன்றி வழக்கை நடத்துவதற்கு யாழ். மேல் நீதிமன்றம் அனுமதி வழங்கியுள்ளதுடன் இவ்வழக்கு நடவடிக்கையின் சாட்சியங்களை பதிவு செய்ய நான்கு தினங்களுக்கு வழக்கை தவணையிட்டும் உத்தரவு பிறப்பிக்கப்பட்டுள்ளது.

குறித்த வழக்கானது நேற்று முன்தினம் யாழ். மேல் நீதிமன்றில் விசாரணைக்காக எடுத்துக்கொள்ளப் பட்டிருந்த போதே மேல் நீதிமன்ற நீதிபதி மா.இளஞ்செழியன் மேற்படி உத்தரவை பிறப்பித்திருந்தார். கடந்த 2011ஆம் ஆண்டு நவம்பர் மாதம் 21ஆம் திகதி திருட்டு குற்றச்சாட்டு சம்பவம் ஒன்றில் கைது செய்யப்பட்ட ஐவரில் ஒருவர் பொலிஸாரால் சித்திரவதை செய்யப் பட்டு கொலை செய்யப்பட்டு அவரது சடலமானது கிளிநொச்சி இரணைமடுக் குளத்தில் வீசப்பட்டதாக எனைய சந்தேகநபர்களால் மல்லாகம் நீதவானுக்கு தெரியப்படுத்தப் பட்டதையடுத்து இது தொடர்பாக விசாரணை செய்ய மல்லாகம் நீதவான் யூட்சன் உத்தரவு பிறப்பித்திருந்தார். அதனடிப்படையில் மேற் கொள்ளப்பட்ட விசாரணைகளினூடாக அன்றைய காலப் பகுதியில் சுன்னாகம் பொலிஸ் நிலைய பொறுப்பதிகாரியாக இருந்த பொலிஸ் உத்தியோகத்தர் உட்பட எட்டுப் பேருக்கு எதிராக யாழ்.மேல் நீதிமன்றில் சித்திரவதை வழக்கும் கிளிநொச்சி நீதவான் நீதிமன்றில் ஐந்து பொலிஸ் உத்தியோகத்தர்களுக்கு எதிராக கொலை குற்றச்சாட்டு வழக்கும் தாக்கல் செய்யப்பட்டிருந்தது.

இதன்படி நேற்று முன்தினம் யாழ்.மேல் நீதிமன்றில் எடுத்துக்கொள்ளப்பட்ட சித்திரவதை வழக்கு விசாரணையின் போது. மன்றில் முன்னிலையாகியிருந்த பிரதி மன்றாதிபதியான குமார் ரட்ணம் குறித்த வழக்கில் குற்றம்சாட்டப்பட்டுள்ள ஏழாவது பொலிஸ் உத்தியோகத்தரான விஜயரட்ணம் கோபிகிருஸ்ணன் என்பவர் தற்போது நாட்டில் இல்லாத நிலையில் அதனை சாட்சியங்களூடாக உறுதிப்படுத்தி அவர் இன்றிய வழக்கு விசாரணையை நடத்த மன்றின் அனுமதியைக் கோரி விண்ணப்பமொன்றை மேற்கொண்டிருந்தார். அதன்படி அவ்விண்ணப்பமானது மன்றால் ஏற்றுக்கொள்ளப்பட்டு சாட்சியங்களை பதிவு செய்ய உத்தரவு பிறப்பிக்கப்பட்டது.

இதனடிப்படையில் முதலாவது சாட்சியாக குறித்த ஏழாவது சந்தேகநபரின் உறவினரான குகனேஸ்வரி சற்குண சபேசன் சாட்சிக்காக அழைக்கப்பட்டிருந்தார். இவர் தனது சாட்சியத்தில் குறித்த சந்தேகநபர் தற்போது நாட்டில் இல்லை எனவும் அவர் கனாடாவில் வசிப்பதாகவும் தமக்கு தெரியவந்ததாக மன்றில் குறிப்பிட்டார். தொடர்ந்து இரண்டாவது சாட்சியான குறித்த சந்தேகநபர் வசித்திருந்த சங்கரத்தை ஜே/159 கிராம சேவகர் பிரிவு கிராம சேவகரான பைரவி சபாபதி அசோகரட்ணத்திடம் சாட்சியம் பதிவு செய்யப்பட்டது.

இதன்படி தாம் அப்பிரிவுக்கு பதவியேற்ற காலத்தில் இருந்து அவர் அங்கு வசிக்கவில்லை எனவும் குற்றப் புலனாய்வு பிரிவினரது விசாரணைக்காக தாமும் அவர் தொடர்பாக தேடிப்பார்த்த போது அவரது முகவரியில் அவரது வீடானது வாடகைக்கு விடப்பட்டுள்ளதாகவும் அவர் கனடா நாட்டில் வசிப்பதாகவும் தமக்கு அறிய கிடைத்ததாகவும் குறிப்பிட்டார். அதனைத் தொடர்ந்து குறித்த சந்தேகநபருக்கு எதிராக மேல் நீதிமன்றால் பிறப்பிக்கப்பட்ட பிடியாணை நிறைவேற்றும் குற்றப் புலனாய்வு அதிகாரியான விக்கிரமநாயக்க என்பவரது சாட்சியப் பதிவு இடம்பெற்றது.

இதன்படி குறித்த நபர் தொடர்பாக விசாரனை மேற்கொண்டதில் அவர் நாட்டை விட்டு வெளியேறி விட்டதாகவும் தற்போது அவர் கனடா நாட்டில் வசிப்பதாகவும் அவர் இலங்கையில் இருந்து 2015.11.04 அன்று சென்றுள்ளதாகவும் குடிவரவு குடியகல்வு திணைக்கள அறிக்கையும் மன்றில் சமர்பித்திருந்தார். இவ் சாட்சியங்களினூடாக குறித்த ஏழாவது சந்தேகநபர் நாட்டில் இல்லை எனவும் அவர் வெளிநாடு ஒன்றில் வசிப்பதாகவும் உறுதி செய்யப்படுவதுடன் அவர் இன்றி வழக்கு விசாரணையை நடத்த மன்றானது அனுமதி வழங்க வேண்டும் எனவும் மன்றில் கோரி விண்ணப்பமொன்றை பிரதி மன்றாதிபதியான குமார் ரட்ணம் மேற்கொண்டிருந்தார்.

இதனையடுத்து சட்டத்தரணி றெமிடியஸ் 241 உப பிரிவு 2 குற்றவியல் நடைமுறை சட்டக்கோவையின் கீழ் குறித்த ஏழாவது சந்தேகநபர் சார்பாக தாம் ஆஜராவதாக மன்றில் குறிப்பிட்டிருந்தார். இந்நிலையில் இவ் விடயங்கள் தொடர்பாக நீதி பதி குறிப்பிடுகையில். குறித்த வழக்கின் ஏழாவது எதிரி தற்போது நாட்டில் இல்லை என்பதும் அவர் கனடா நாட்டில் வசிப்பதென்பதும் மன்றில் முன்வைக்கப்பட்ட சாட்சியங்களூடாக தெளிவுபடுத்தப்பட்டதுடன் குடிவரவு குடியகல்வு திணைக்கள அறிக்கையும் சமர்பிக்கப்பட்ட நிலையில் இவற்றில் மன்றானது திருப்தியடைகின்றது.

எனவே குறித்த ஏழாவது சந்தேகநபர் இன்றி வழக்கு விசாரணையை நடத்த மன்றானது அனுமதியளிக்கின்றது. அதேபோன்று ஏழாவது எதிரி சார்பாக சட்டத்தரணி றெமிடியஸ் ஆஜராகுவதற்கான அனுமதியையும் மன்றானது வழங்குகின்றது. மேலும் குறித்த வழக்கின் சாட்சியங்களை பதிவு செய்யும் வகையில் எதிர்வரும் பெப்ரவரி மாதம் 21ஆம் திகதியும் மார்ச் மாதம் 14ஆம் 15ஆம் திகதியும் மற்றும் ஏப்ரல் மாதம் 4ஆம் திகதியும் இவ்வழக்கு விசாரணை தவணையிடப்படுவதுடன் எதிர்வரும் பெப்ரவரி மாதம் 21ஆம் திகதி வழக்கு விசாரணையின் போது இவ்வழக்கின் 1தொடக்கம் 8வரையான சாட்சியங்களை மன்றுக்கு அழைப்பதற்கான அழைப்பாணையை அனுப்புமாறும் மன்றானது பணிப்புரை பிறப்பிக்கின்றது.

அத்துடன் இவ்வழக்கின் ஏழாவது சந்தேகநபருக்கு மீண்டும் சர்வதேச பகிரங்க பிடியாணை பிறப்பிக்கப்படுவதுடன் அதனை இலங்கை பொலிஸ்மா அதிபர் ஊடாகவும் குற்றப்புலனாய்வு பணிப்பாளர் ஊடாகவும் குடிவரவு குடியகல்வு திணைக்கள பணிப்பாளரூடாகவும் நிறைவேற்றவும். மறுவழக்கு தவணை வரை இவ் சந்தேகநபர்களை விளக்கமறியலில் வைக்கவும் யாழ்.மேல் நீதிமன்ற நீதிபதி மா.இளஞ்செழியன் உத்தரவிட்டிருந்தார். (இ-4-9)

குறுகியகாலக் கற்கைநெறிக்கான விண்ணப்பங்கள் கோரல்

இலங்கைத் திறந்த பல்கலைக்கழகத்தினால் தொடர் பாடலுக்கான பேச்சு ஆங்கிலம் (Speech & Listening for English) மனிதவள முகாமைத்துவம் (HRM), சுற்றுலாத் துறையும் விடுதி முகாமைத்துவமும் (Tourism & Hotel Operation Management) குறுகியகாலக் கற்கைநெறிக்கான விண்ணப்பங்கள் கோரப்பட்டுள்ளன.

18 வயதிற்கு மேற்பட்டவர்கள் இக்கற்கைநெறிக்கு விண்ணப்பிக்க முடியும். இக்கற்கைநெறியானது மூன்று மாதகாலங்களைக் கொண்டுள்ள நிலையில் இக்கற்கை நெறிக்குரிய அனைத்து வகுப்புக்களும் பிறவுண் வீதி, கொக்குவிலில் அமைந்துள்ள யாழ்ப்பாணப் பிராந்திய நிலையத்திலும் 155 ஆம் மைல்கல், கண்டிவீதி, கிளிநொச்சியில் அமைந்துள்ள கிளிநொச்சி கற்கை நிலையத்திலும் ஒட்டுசுட்டான் வீதி புதுக்குடியிருப்பில் அமைந்துள்ள முல்லைத்தீவுக் கற்கை நிலையத்திலும் மற்றும் மன்னார் கற்கை நிலையம் ஆகியவற்றிலும் நடைபெறவுள்ளது.

இக்கற்கை நெறிக்காக விண்ணப்பிக்க விரும்பும் விண்ணப்பதாரிகள் மேற்கூறிய நிலையங்களில் விண்ணப்பங்களைப் பெற்று 25.01.2017 இற்கு முன்னர் விண்ணப்பிக்க முடியுமென யாழ்ப்பாண்ப் பிராந்திய நிலைய உதவிப் பணிப்பாளர் அறிவித்துள்ளார். (இ)

விளையாட்டு, உடற்பயிற்சி தேசிய வாரம் பிரகடனம்

(கொழும்பு)

ஆரோக்கியம், மகிழ்ச்சி, வினைத்திறன் மற்றும் வெற்றிகரமான இலங்கையர்களை உருவாக்குவதற்காக பெப்ரவரி 6 ஆம் திகதியிலிருந்து 12 ஆம் திகதி வரையான ஒரு வார காலம் விளையாட்டு மற்றும் உடற்பயிற்சி தேசிய வாரமாக பிரகடனப்படுத்தப்பட்டுள்ளது. அத்துடன் விளையாட்டு மற்றும் உடற்பயிற்சி மேம்படுத்தல் நிகழ்வுகள் நாடு பூராகவும் அமுல்படுத்தப்படவுள்ளன.

இவ் விடயம் தொடர்பான கலந்துரையாடல் ஜனாதிபதி மைத்திரிபால சிறிசேன தலைமையில் நேற்று முன் தினம் முற்பகல் ஜனாதிபதி அலுவலகத்தில் நடைபெற்ற போது, அனைத்து நிறுவனங்களினதும் பங்களிப்பைப் பெற்று செயற்றிட்டத்தை அமுல்படுத்துமாறு ஜனாதிபதி ஆலோசனை வழங்கினார்.

மக்களது உடல் நலம் மற்றும் உளநலத்தை மேம்படுத்துவதற்காக இதுபோன்ற நிகழ்ச்சிகளை ஏற்பாடு செய்ய வேண்டியதன் முக்கியத்துவத்தை ஜனாதிபதி சுட்டிக்காட்டினார்.

சுகம், மகிழ்ச்சி மற்றும் வெற்றிக்காக விளையாட்டு எனும் தலைப்பில் நடைபெறும் விளையாட்டு மற்றும் உடற்பயிற்சி மேம்படுத்தல் வாரத்தில் பின்வருமாறு நிகழ்வுகள் அட்டவணைப்படுத்தப்பட்டுள்ளன.

பெப்ரவரி 6 அரச மற்றும் கூட்டுத்தாபன அலுவலர்களுக்கான விளையாட்டு மற்றும் உடற்பயிற்சி தினம்.

பெப்ரவரி 7 தனியார் துறையினருக்கான விளையாட்டு மற்றும் உடற்பயிற்சி மேம்படுத்தல் தினம்.

பெப்ரவரி 8 சிறுவர் மற்றும் தாய்மார்களுக்கான விளையாட்டு மற்றும் உடற்பயிற்சி மேம்படுத்தல் தினம்.

பெப்ரவரி 9 பெண்களுக்கான விளையாட்டு மற்றும் உடற்பயிற்சி மேம்படுத்தல் தினம்.

பெப்ரவரி 10 முதியோர் மற்றும் விசேட தேவையுடையோர்களுக்கான விளையாட்டு மற்றும் உடற்பயிற்சி மேம்படுத்தல் தினம்.

பெப்ரவரி 11 இளைஞர்களுக்கான விளையாட்டு மற்றும் உடற்பயிற்சி மேம்படுத்தல் தினம்.

பெப்ரவரி 12 சமூக பங்களிப்புக்கான விளையாட்டு மற்றும் உடற்பயிற்சி மேம்படுத்தல் தினம் என பெயரிடப்பட்டுள்ளது. அதற்குரியதாக பல நிகழ்ச்சிகள் இடம் பெறுகின்றன.

விளையாட்டுத்துறை அமைச்சர் தயாசிறி ஜயசேகர, அமைச்சர்களான ராஜித சேனாரட்ன, டபிள்யூ. டீ. ஜே.செனவிரத்ன, மகிந்த சமரசிங்க, சந்ராணி பண்டார ஆகியோர் உள்ளிட்ட மக்கள் பிரதிநிதிகளும், அமைச்சுக்களின் செயலாளர்கள், திணைக்கள தலைவர்கள் மற்றும் அரச அலுவலர்களும் இக் கலந்துரையாடலில் பங்குபற்றினர். (இ-3)

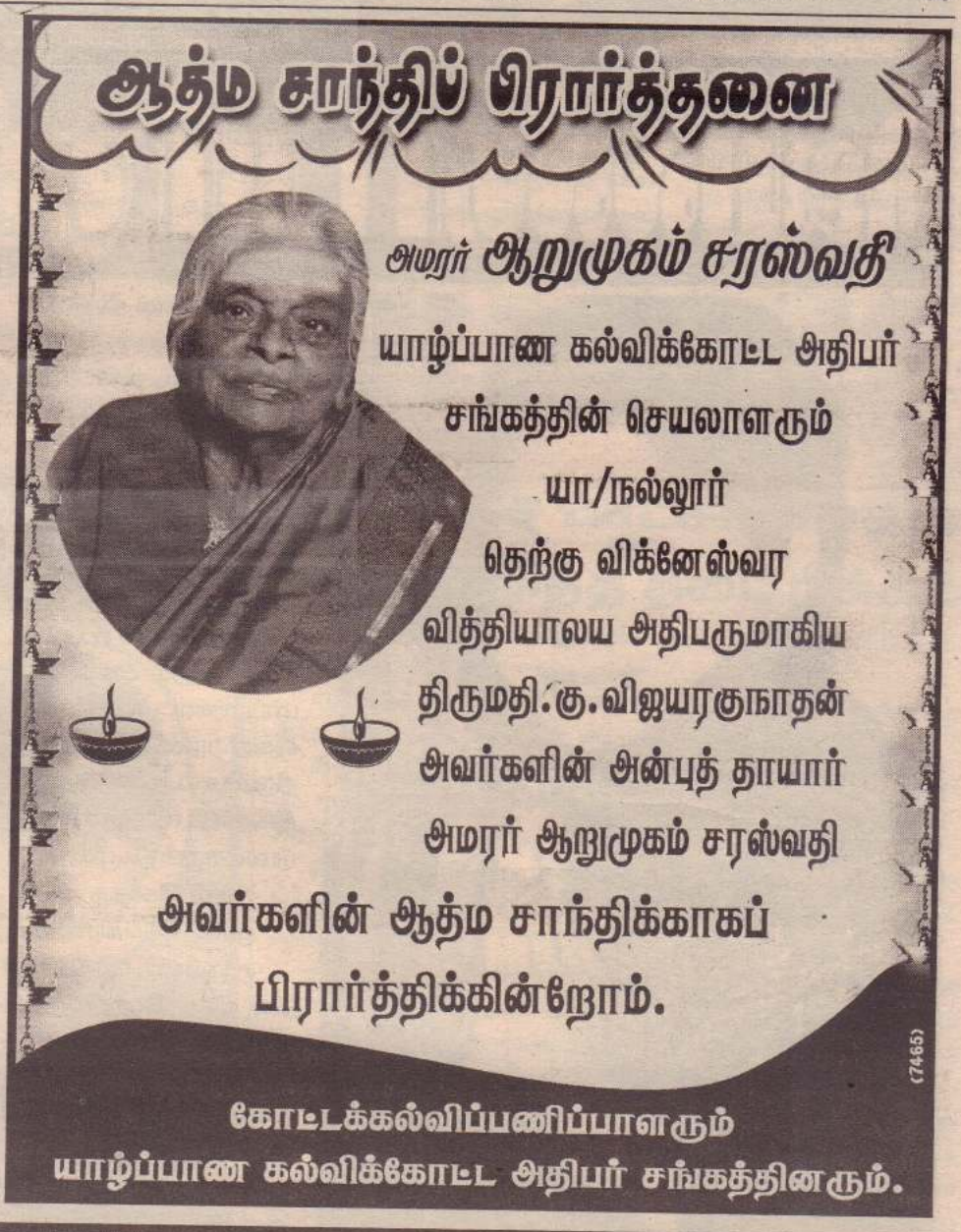

facebook (f) ஃபேஸ்புக் பார்த்ததில் பிடித்தவை... Like 955

Search for people, places and things — Nagendram Home

புவி

ஆபத்து நேரத்தில் கடவுள் வந்து நம்மை காப்பாற்றாமல் இருப்பதற்கு காரணம்..

கோவில் கதவை பூட்டி வைப்பதால்தான்... 😜

டிலா டிலானி

பிறேம்

கண்ணீர் விடும் பெண்களை
கோழைகள் என விமர்சிக்கும்
ஆண்கள் உணர்வதில்லை
வலிமையான பெண்களைக் கூட
கண்ணீர் சிந்த விடுவது
ஆண்கள் தான் என்பதை...

பானு

வளர்க்கப்பட்ட மாட்டின் உடம்பைப் பார்,
வளர்த்த மனிதனின் உடம்பைப் பார்...
இவனாடா மாட்டை கொடுமைப்படுத்துவான்????

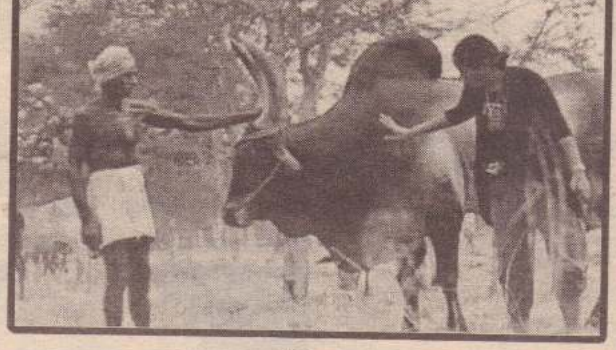

நிரோ

தலை வாரி விடும் "ஸ்டைல்"

ஜினோ

தோல்வி தான்
வெற்றியின் முதல்படினு
நினைக்கும்போது

இருக்கிற எல்லா
படிகளிலும் எவனாவது
விளக்கெண்ணையை
ஊத்தி வச்சிடுறான்.

நீங்கள் பார்த்த ஃபேஸ்புக்கில் உங்களுக்குப் பிடித்தவை இருந்தால் www.facebook.com/valampurii எனும் தளத்தில் பதிவு செய்யுங்கள்.
அவை உங்கள் பெயர்களுடன் facebook பார்த்ததில் பிடித்தவை பகுதியில் பிரசுரமாகும்.

மைசூர் முதல் 'S1 போயஸ் கார்டன்' வரை...

ஜெயலலிதா டயரி குறிப்புக்கள்

அ.தி.மு.கவில் நால்வர் அணி என்றால் யாரைக குறிப்பிடுவீர்கள்? ஓ.பன்னீர் செல்வம், வைத்திலிங்கம், நத்தம் விசுவநாதன், எடப் பாடி பழனிச்சாமி. இவர்க ளைத்தானே...? இவர்கள் தானே கட்சியின் துவார பாலகர்களாக... அதிகாரம் பொருந்தியவர்களாக... கட்சி ஒழுங்கு நடவடிக்கை குழு உறுப்பினர்களாக இருந் தார்கள். இப்போது அந்த நால்வர் அணியும் இல்லை. அந்த நால்வரில் நடுநாயக மாக இருந்த நத்தம் விசு வநாதன், இப்போது எந்தப் பொறுப்பிலும் இல்லை என் பது வேறு கதை. சரி, விட யத்துக்கு வருவோம். இது போல மூவர் அணி ஜெயல லிதா கட்சியைக் கைப்பற்றி அனைத்து அதிகாரங்களை யும் தனதாக்கிக்கொண்ட போதும் அமைக்கப்பட்டது. ஆனால், இரண்டுக்கும் வித தியாசம் இருக்கிறது. அது, ஜெயலலிதா அமைத்த அணி அல்ல... அவர்களே அமைத துக்கொண்ட அணி.

ஆம், ஜெயலலிதாவிடம் கட்சியைக் கைப்பற்ற வேண்டும் என்று நினை த்த பண்ருட்டி ராமச்சந் திரன், திருநாவுக்கரசு மற் றும் கே.கே.எஸ்.எஸ்.ஆர் ஆகியோர் அமைத்த அணி அது. இந்த மூவரும் வயதி லும், அரசியல் அனுபவத் திலும் ஜெயலலிதாவைவிட மூத்தவர்கள் அரசியலின் அத்தனை சூட்சமத்தையும் அறிந்தவர்கள் பழம் தின்று கொட்டை போட்டவர்கள். இவர்களைக் கொஞ்சம் கொஞ்சமாகக் கட்சியின் தொண்டர்களை வைத்தே ஓரங்கட்டினார் ஜெயல லிதா. இறுதியில், ஜெயல லிதாவை எதிர்க்க முடியா மல் அந்த மூவரும் ஆளு க்கு ஒரு பக்கமாக அரசிய லில் கரை ஒதுங்கினார்கள். திருநாவுக்கரசு, காங்கிர ஸில் அடைக்கலம் புக... பண்ருட்டி ராமச்சந்திரன் பா.ம.க., தே.மு.தி.க. என ஒரு சுற்று அடித்துவிட்டு மீண்டும் அ.தி.மு.கவில்

தஞ்சமாக, எம்.ஜி.ஆரின் தீவிர ரசிகனாக இருந்த கே.கே.எஸ்.எஸ்.ஆர்., தி.மு.கவைத் தழுவிக் கொண்டார்.

ஹ்ஹீம். அரசியலை சது ரங்கம் என்பார்கள். ஆனால், அது எவ்வளவு தவறான உவமை? சதுரங்கத்தில் எப்போதும் எந்தச் சிப்பாயும், அமைச்சரும் அணி மாற மாட்டார்கள்... தங்கள் ராஜா வுக்கு, ராணிக்கு எதிராகத் திரும்பமாட்டார்கள். ஆனால், இங்குள்போதுஎன்னவேண் டுமானாலும் நிகழும்!

'கரம் கோத்த அ.தி. மு.க.-காங்கிரஸ்!'

சரி. சென்ற அத்தியாயத் தில் விட்ட இடத்திலிருந்து தொடர்வோம். எம்.ஜி. ஆரு க்கும் ராஜ்வ் காந்திக்கும் இருந்த நட்பு, இயல்பாகவே காங்கிரஸையும் அ.தி. மு.கவையும் கரம்கோக்க வைத்தது. சட்டமன்றத்தில் இரு கட்சிகளும் இணை ந்தே செயறபட்டன. 1989 நாடாளுமன்றத் தேர்தலில் இந்த நட்பு கூட்டணியாக மலர்ந்தது. அ.தி.மு.கவை கைப்பற்றிய பின் ஜெயல லிதா சந்திக்கும் முதல் தேர் தல். ஒரு பெரும் வெற் றியை அ.தி.மு.க. தொண் டர்களுக்குக் காட்டியாக வேண்டும். அப்போதுதான், கட்சி உயிர்ப்புடன் இருக் கும். இதை, ஜெயலலிதா நன்கு உணர்ந்திருந்தார். தமிழ்நாடு முழுவதும் இடை விடாது பிரசாரம் செய்தார். ஜெயலலிதா, சட்டமன்றத் திலிருந்து கண்ணீருடன் வெளியே வந்தார் அல் லவா...? அது மிகப்பெரிய அனுதாப அலையை உண் டாக்கி இருந்தது. சென்ற இட மெல்லாம் கூட்டம்... அது வும் குறிப்பாக பெண்கள்.

இப்போது, கட்சிக்குள் ஜெயலலிதாவிடம் மனவரு த்தத்தில் இருந்த சில சீனி யர்களுக்கு புரியத் தொடங்கு கிறது. எம்.ஜி.ஆருக்குப் பின் அ.தி.மு.கவில் ஜெயல லிதாவுக்கு மட்டும்தான், கூட்டத்தை ஈர்க்கும் கரி ஷ்மா இருக்கிறதென்று அவ ரால் மட்டும்தான் எம்.ஜி. ஆர். உருவாக்கி வைத்துச் சென்ற ஓட்டு வங்கியைக் காக்க முடியுமென்று. கூட்டை விட்டு விலகிச் சென்றவர் கள் மீண்டும் கூடு திரும்பத் தொடங்குகிறார்கள்.

அந்தத் தேர்தலில் ஓர் இடத்தைத் தவிர, மற்ற இடங்களில் காங்கிரஸ் - அ.தி.மு.க. கூட்டணிக்கே வெற்றி. ஆம், பிரமாண்ட வெற்றிதான். அந்த ஓர் இடத்தையும் சி.பி.ஐ. கைப் பற்றி இருந்தது. தி.மு.க. படுதோல்வி. இதைக் கொஞ் சம்கூட கருணாநிதி எதிர் பார்க்கவில்லை. அதுபோல ஜெயலலிதா எதிர்பார்க்காத சம்பவமும் மத்தியில் நிகழ் ந்தது. தமிழ்நாட்டில் அதிக தொகுதிகளை காங்கிரஸ் கைப்பற்றி இருந்தாலும், மத்தியில் ஆட்சி அமைக்கும் அளவுக்கு பெரும்பான்மை இல்லை. ஜனதா தளம் ஆட்சி அமைக்கிறது. கருணா நிதியின் நண்பர் வி.பி. சிங் பிரதமராகிறார்.

'என்னைக் கொல்ல சதி!'

நாடாளுமனறத் தேர்தல் தந்த வெற்றி, காங்கிரஸை யும், அ.தி.மு.கவையும் இன் னும் நெருக்க மாக்குகிறது. பாண்டிச்சேரி சட்டமன்றத் தேர்தலிலும் இந்தக் கூட் டணி தொடர்கிறது. அது, பெப்ரவரி 24ஆம் திகதி அதிகாலை. இந்தக் கூட்ட ணிக்காகப் பிரசாரம் செய்து விட்டு, பாண்டிச்சேரியிலிரு ந்து ஜெயலலிதா காரில் திரும்பிக்கொண்டிருக்கிறார். உடன் சசிகலாவும். அவர் கள் மீனம்பாக்கத்தைக் கட க்கும்போது, அவர்கள் கார் மீது ஒரு லொறி மோதுகிறது. ஜெயலலிதாவுக்கும் சசிகலா வுக்கும் பலத்த காயம். இருவ ரும் மருத்துவமனையில் அனுமதிக்கப்படுகிறார்கள். ஜெயலலிதாவை நலம் விசா ரிக்க, ராஜ்வ் மருத்துவம னைக்கு வருகிறார். ஜெயல லிதா அவரிடம், "என்னைக் கொல்ல சதி நடக்கிறது" என் கிறார். பின், அதை ஓர் அறி க்கையாகவும் வெளியிடுகி றார். தமிழக அரசியலில் பெரும் புயல் வீசத் தொடங்கு கிறது. அந்தப் புயலை தனக குச் சாதகமாகப் பயன்படுத் திக் கொள்ளத் திட்டமிடுகிறார். ஆம், அடுத்த பாய்ச்சலுக்குத் தயாராகிறார் ஜெயலலிதா...!

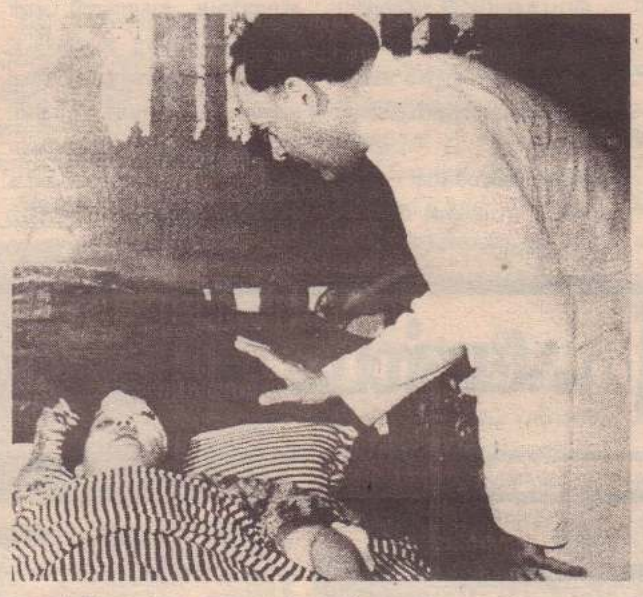

தமிழகத்தில் இவ்வாறு புயல்கள் வீசிக்கொண்டிரு க்க... மத்தியிலும் சீதோ ஷ்ண நிலை சரியில்லை. ஆம், மண்டல் கமிஷன் அறிக்கை, அத்வானி ரதயா த்திரை என மத்தியில் சூழல் நிலையற்றதாக இரு க்கிறது. வி.பி.சிங் அரசு கலைக்கப்படுகிறது. காங்கி ரஸ் ஆதரவுடன் சந்திரசேகர் ஆட்சி அமைக்கிறார்.

நாடாளுமன்ற படுதோ ல்வியின்போதுகூட அதிகம் கவலைகொள்ளாத கருணா நிதிக்கு, இப்போது கவலை ரேகை கொஞ்சம் கொஞ்ச மாகப் படர்கிறது. காங்கிரஸ் ஆதரவுடன் மத்தியில் ஓர் ஆட்சி... அது நிச்சயம் தன க்கு எதிராகத்தான் இருக் கும் என்பதை நம்புகிறார். அவர் நம்பிக்கை வீண் போகவில்லை. ஆம், மத் திய அரசுக்கும், மாநில அரசுக்கும் உறவு சுமுகமாக இல்லை.

தமிழகத்தின் பெரும்பா லான கட்சிகள், ஈழ விடுத லைப் போராட்டத்தை ஆதரி த்து வந்த காலம் அது. அந் தச் சமயத்தில், இலங்கை யிலிருந்து சர்வசாதாரண மாகப் போராளிகள் வந்து சென்றுகொண்டிருந்தனர். தமிழகத்தில் அவர்களின் நடமாட்டம் அதிகமாகிறது. அது மாதிரியான சமயத்தில் காங்கிரஸே யோசிக்காத ஒரு விடயத்தை ஜெயல லிதா செய்கிறார். போரா ளிகளின் ஊடுருவலைத் தடுப்பதில், கருணாநிதி அரசுக்குக் கொஞ்சமும் அக் கறையில்லை என்று ஒரு பெரிய புகார் பட்டியலை பிரதமரிடம் கொடுக்கிறார். எம்.ஜி.ஆருக்கும் விடுத லைப் புலிகளுக்கும் இருந்த நெருக்கத்தைப் பற்றியெல் லாம் அவர் கவலைகொள் ளவில்லை. ஜெயலலிதா வின் நோக்கம், இதைக் காரணமாக வைத்து கரு ணாநிதி அரசைக் கலைப் பது. புகார் கொடுத்ததோடு நிற்கவில்லை... தமிழகத்தில் சட்டம் - ஒழுங்கு கெட்டுவிட் டது என்று தினம் ஓர் அறி கை விடுகிறார். ராஜ்வ் காந்தி மூலமாக பிரதமரு க்கு அழுத்தம் தருகிறார்.

இறுதியில், ஜெயலலிதா வெற்றி பெறுகிறார். ஆம், கருணாநிதி ஆட்சி கலைக் கப்படுகிறது. 12 ஆண்டுகள் காத்திருப்புக்குப் பின் ஆட்சி க்கு வந்தவர், இரண்டே ஆண்டுகளில் ஆட்சியை இழக்கிறார். தமிழகத்தில் குடியரசுத் தலைவர் ஆட்சி அமுலுக்கு வருகிறது.

(தொடரும்)

அமரர் சரஸ்வதி ஆறுமுகம்

(ஓய்வுநிலை உபஅதிபர் யாழ்.இந்து ஆரம்பப் பாடசாலை) அவர்களின்

31 ஆம் நாள் நினைந்துருகல்

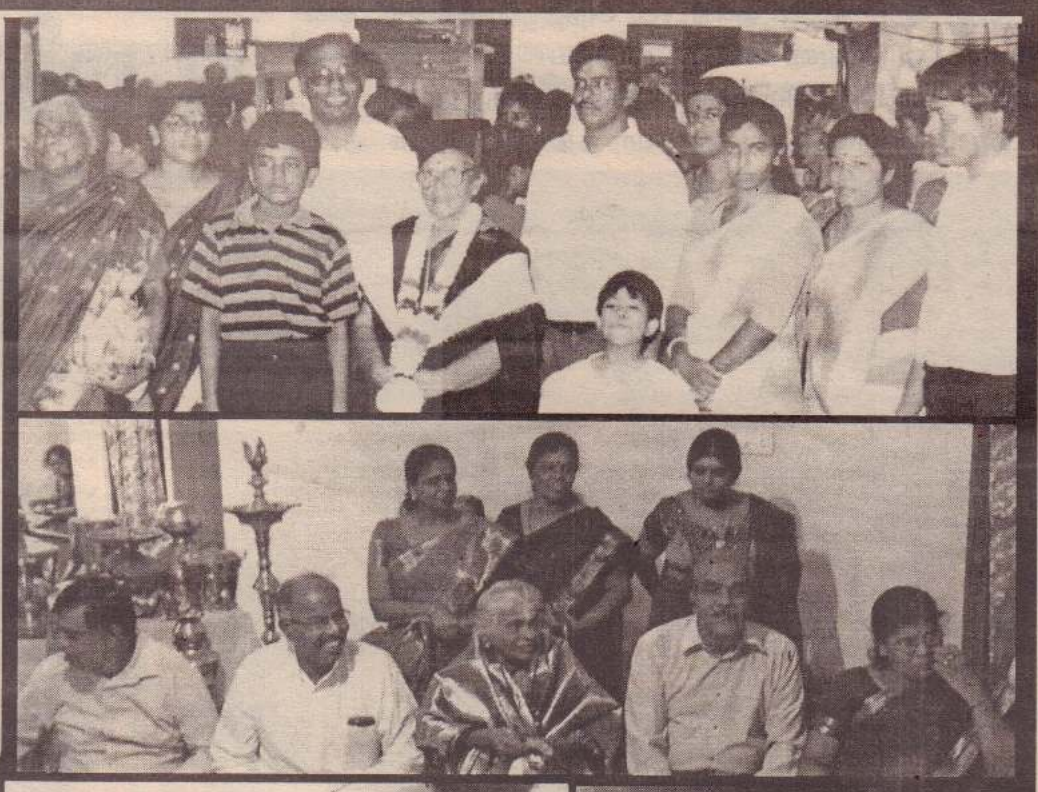

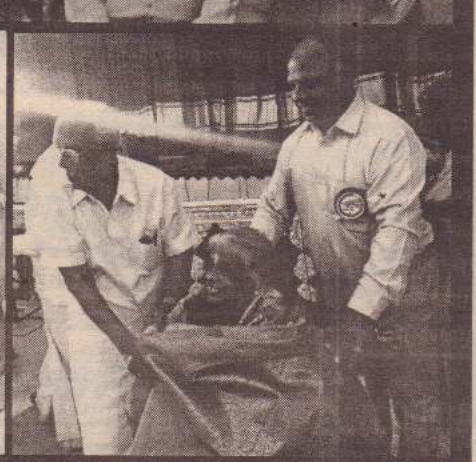

இணுவில்- திருமதி சரஸ்வதி ஆறுமுகம்
(இளைப்பாறிய உப அதிபர், யாழ்.இந்து ஆரம்பப் பாடசாலை)

தந்தை: பொன்னையா
தாய்: செல்லமுத்து
பிறந்த திகதி: 12.12.1926
படித்த பாடசாலை: இணுவில் இந்துக் கல்லூரி

ஆசிரியப் பணி

1945 முதல் 1948 வரை- இணுவில் அம்பிகபாகர் வித்தியாசாலை
1948 முதல் 1950- ஆசிரிய பயிற்சி- கலாசாலை கோப்பாய்
1950 முதல் 1953- பலாலி அரசினர் பயிற்சிப் பாடசாலை
1953 முதல் 1958- கண்டி பட்டியகாமம் முஸ்லிம் மகா வித்தியாலயம்
1958 முதல் 1966- கோப்பாய் மகா வித்தியாலயம்
1966 முதல் 1986- ஓய்வு வரை யாழ்.இந்து ஆரம்பப் பாடசாலை
இலங்கைத் தமிழராசிரியர் சங்க நிர்வாக சபை உறுப்பினர்- 1969- 1977
குருளைச்சாரணிய ஆசிரியர்- 1971 முதல் 1986 (யாழ்.இந்துக் கல்லூரி, இந்து ஆரம்பப் பாடசாலை)
வில்லியம் கோபல்லாவ விருது 1974- சாரணியம் (யாழ்.இந்து)
சுன்னாகம் பல நோக்கு கூட்டுறவுச்சங்க மாதர் சங்கத் தலைவி (1980-1990)

வையகம் போற்றும் அன்னை

அமரர் திருமதி ஆறுமுகம் சரஸ்வதிதேவி அவர்களின் மறைவுச்செய்தி கேட்டு அதிர்ச்சியடைந்தவர்களில் நானும் ஒருவன். ஒரு குடும்பத்தின் குலவிளக்காக திகழ்ந்த அவர் அன்பு கொண்ட மனைவியாக, பாசம் மிக்க தாயாக, அரவணைக்கும் பேர்த்தியாக, பார் போற்றும் உத்தமியாக வாழ்ந்து எம் எல்லோரையும் கவர்ந்த பெரும் தெய்வமாகும். இணுவில் கிராமத்துக்கே விடிவிளக்காகத் திகழ்ந்த அவர் உறவினர்களை அரவணைப்பதிலும் அவர்களுக்கு உதவுவதிலும் தனக்கெனத் தனியிடம் பெற்றவர் எனக் கூறினால் அது மிகையாகாது. அவரைச் சிறுவயதிலிருந்தே அறிந்தவன் என்ற வகையில் அவர் ஆசிரியராகப் பணியாற்றிய காலத்தில் நிகழ்த்திய சாதனைகளையும் நன்கு அறிவேன். அவரிடம் கற்ற மாணவர்கள் அன்னையின் புகழ்பேசக் கேட்டிருக்கின்றேன். இணுவில் இந்துக் கல்லூரி தொடக்கம் யாழ்.இந்து ஆரம்பப் பாடசாலை வரை அவர் ஆற்றிய ஆசிரிய சேவையில் படைத்த பல சாதனைகளை எல்லோரும் அறிவர். அவரது கற்பித்தலில் உருவாகிய மாணவர்கள் இன்று இலங்கையில் மட்டுமன்றி உலகிலும் பரந்து வாழ்வதுடன் அன்னையின் சாதனைகளைப் புகழ்ந்து பேசுபவர்களாக இருப்பது பெருமையளிப்பதாக உள்ளது.

மறைந்த அன்னை ஆறுமுகம் சரஸ்வதிதேவி அவர்கள் தனது பிள்ளைகளால் பெற்ற பெரும் புகழை எவரும் மறந்துவிட முடியாது. பல பிள்ளைகளைக் கொண்ட பெரும் குடும்பமொன்றின் தலைவியாக அவர் இருந்தபோதும் எல்லாப் பிள்ளைகளையும் கல்வியிலும் ஒழுக்கத்திலும் முன்னணி வகிக்கும் அளவுக்கு வளர்த்த பெருமைக்குரியவர். "தக்கார் தகவிலர் என்பது அவரவர் எச்சத்தால் காணப்படும்" என்ற பொய்யா மொழிப் புலவரின் கூற்றுக்கிணங்க எந்தவொரு அன்னைக்கும் கிடைக்காத பெரும்புகழ் பிள்ளைகளால் இவருக்கு எட்டியுள்ளது. உலகத் தலைவன் என ஆன்மீகத்தில் கொள்ளப்படும் கலாநிதி செஞ்சொற் செல்வர் ஆறு.திருமுருகனை ஈன்றெடுத்த பெரும் பாக்கியம் இவருக்குண்டு. அதேபோல் கல்வியுலகில் சாதனை படைத்த சிறீஸ்கந்தமூர்த்தி, குகமூர்த்தி ஆகியோரின் அன்னையாக வாழ்ந்த பெருமையும் பெண் பிள்ளைகள் எல்லோரையும் புகழ்பூத்த ஆசிரியர்களாக மாற்றிய பெருமையும் அன்னைக்குரியதாகும். ஒரு கூட்டுக் குடும்பம் என்றால் எப்படி இருக்க வேண்டும் என்று இன்றைய உலகிற்கு எடுத்துக் காட்டும் பெருமைக்குரிய குடும்பமாக அவரது குடும்பத்தை மாற்றிய ஆளுமையும் அன்னைக்குரியதாகும். இவரே வீட்டுக்கு வருபவர்களை மகிழ்வுடன் வரவேற்று பண்புடன் உபசரிக்கும் பயிற்சியை வழங்கிய பெருந் தலைவி எனக் கூறினால் அதில் மிகையில்லை.

"வையத்துள் வாழ்வாங்கு வாழ்பவன் வானுறையும் தெய்வத்துள் வைக்கப்படும்" என்ற பொய்யா மொழிப் புலவரின் கூற்றுக்கு இணங்க அன்னை இறைவன் திருப்பாதங்களைச் சென்றடைந்துவிட்டார். அவரது பிரிவு குடும்பத்தவருக்கு மட்டுமன்றி இவ்வுலகில் வாழுகின்ற எல்லாத் தமிழ் நெஞ்சங்களிலும் பெருவலியை ஏற்படுத்தியுள்ளமையை நாம் அறிவோம். ஆதலால் அன்னையின் பிரிவால் துயருறும் குடும்ப அங்கத்தவர்கள், உறவினர்கள் எல்லோருக்கும் எனது ஆழ்ந்த அனுதாபங்களைத் தெரிவிப்பதுடன் அவரின் ஆத்மா எல்லாம்வல்ல பரராஜசேகரப் பிள்ளையார் திருப்பாதங்களில் இருந்து எம்மைக் காத்தருள வேண்டுமென இறைஞ்சி நிற்கின்றேன்.

பேராசிரியர் க.தேவராஜா
யாழ்.பல்கலைக்கழகம்.

இரங்கலுரை

எங்கள் எல்லோருக்கும் தாய் போல் இருந்த அன்னை சரஸ்வதி அம்மாள் இன்று எம்மை எல்லோரையும் ஆறாத்துயரில் தவிக்க விட்டு மறைந்துவிட்டார். இன்றைய காலத்தில் எல்லா மாணவர்களும் தமது ஆசிரியைகளை "ரீச்சர்" என்றோ அல்லது "மாடம்" என்றோ தான் அழைப்பார்கள். ஆனால் நாங்கள் படிக்கின்ற காலத்தில் ஆசிரியைகளை "அக்கா" என்றுதான் அழைப்போம். அப்படியொரு பாசப்பிணைப்பு அன்றைய காலத்தில் இருந்தது. நாமெல்லோரும் சரஸ்வதி அக்கா என்றேதான் அன்போடு அழைப்போம். அவரும் எங்களை 'டா', 'டி' போட்டுத்தான் அழைப்பார். எங்கள் ஆலய திருவிழாக்களை மிக்க விருப்போடு தனது தமையனார் திரு இலங்கநாதனுடன் சேர்ந்து சிறப்பாக நடத்தி வந்தார். இராஜகோபுர கும்பாபிஷேக பெருவிழாவில் யாழ்ப்பாணத்தில் முதன்முதலாக "ராஜா" என்ற உயிர் யானை மீது விநாயகப் பெருமானை எழுந்தருளச் செய்து தாமும் இன்புற்று எல்லோரையும் மகிழ்வித்தார்.

அன்னாரது ஆத்மா சாந்தியடைய எல்லாம் வல்ல பரராஜசேகரப் பிள்ளையாரை வேண்டுகின்றோம்.

வை.சோமாஸ்கந்த குருக்கள்

(கு-7185)
பேராசிரியர் க.தேவராசா
(யாழ்.பல்கலைக்கழகம்)
ஜயா அறக்கொடை நிதியம் இணுவில்
இராசையா சிவகுமார்
காலிங்கராஜா திலீபன் (இணுவில் பொது நூலக அமைப்பாளர்கள் லண்டன் கிளை)
ஞான திருக்கேதீஸ்வரன் (K.T.C)
கோண்டாவில்
இரா அருட்செல்வம் (A.T.C இணுவில்)

பாம்பும் விவசாயியும்

அது ஒரு அழகிய குளிர் காலம். ஒரு நாள் பாம்பு ஒன்று பனியில் விரைந்து உயிர் போய்விடுமோ என்ற நிலையில் சுருண்டு கிடந்தது. அந்த நேரத்தில் அவ் வழியே வந்த விவசாயி ஒருவன் அந்த பாம்பினைப் பார்த்தான். இரக்க குண முள்ள அந்த விவசாயி அப் -- பாம்புக்கு உதவிட நினைத் தான்.

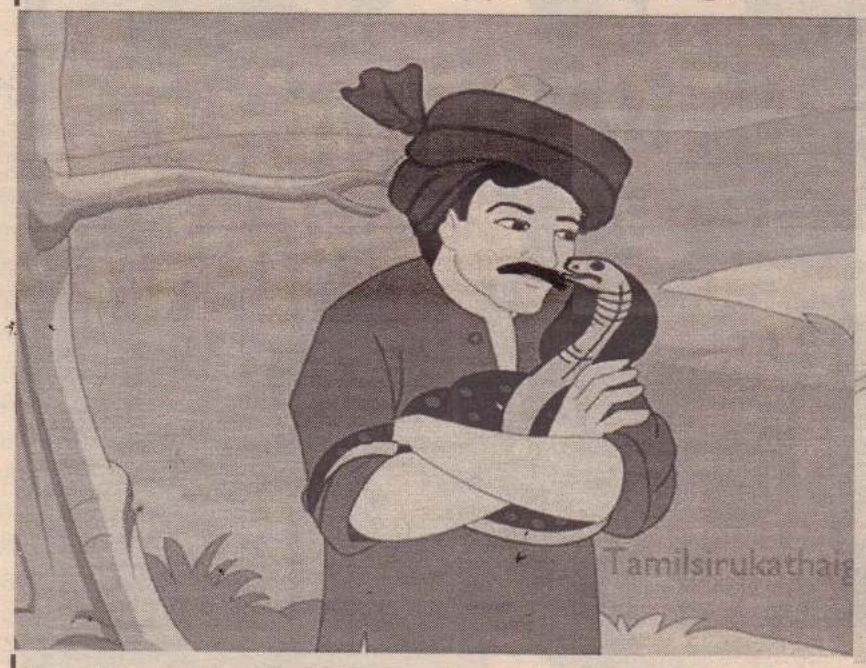

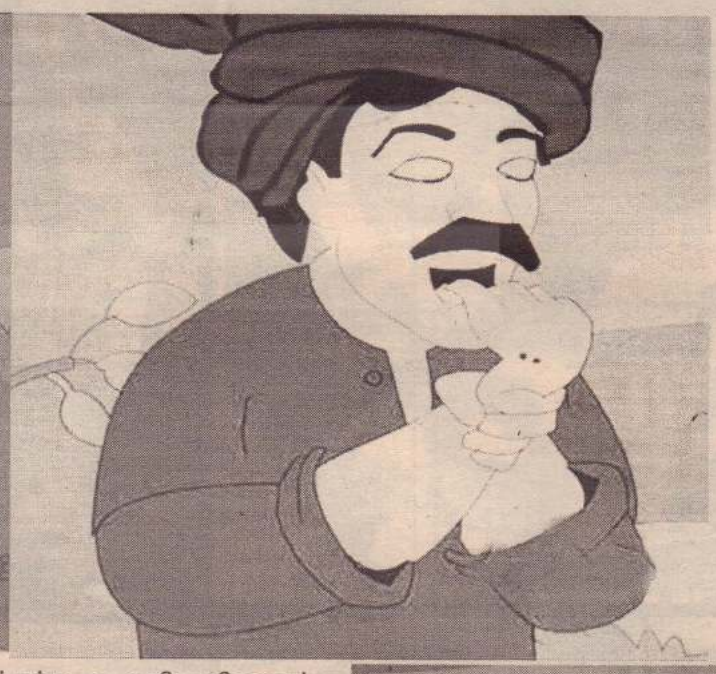

பாம்பினை எடுத்து தன் மார்போடு அணைத்து அத னைச் சூடேற்றினான். விவ சாயியின் உடல் சூடு பட்டதும், பாம்பு மெல்ல மெல்ல உணர்வு பெற்றது.

அதற்கு நன்றாக உண ர்வு வந்ததும், அது தன் னைக் காப்பாற்றிய விவசா யியை பலமாகக் கடித்துவிட் டது. பாம்பின் நஞ்சு ஏறி உயிர் போகும் நிலையில் இருந்த அந்த விவசாயி தன் செய்கைக்காக வருந்தி னான்.

பாம்பைப் பார்த்து "ஏ நன்றி கெட்ட நாகமே! உன் னைக் காப்பாற்றிய என் னையே கடித்துவிட்டாயே!!

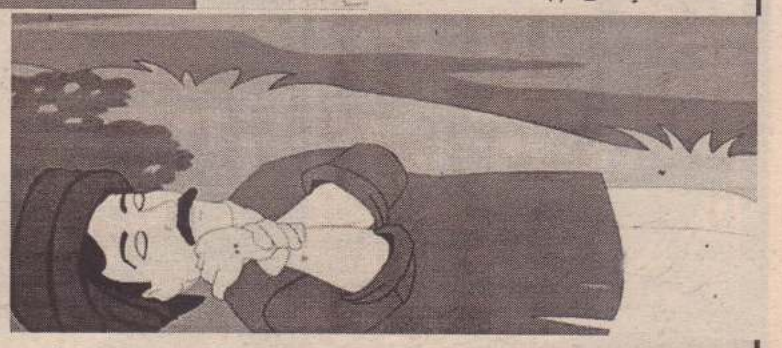

உன் குணம் தெரிந்தும் நான் உனக்கு உதவி செய்தேன் அல்லவா? அதற்கு இது சரி யான தண்டனை தான்" என்று கூறிவிட்டு இறந்தான்.

இன்றைய நாளின் முன்னைய பதிவுகள்

01.2017 12

- 475 - பசிலிஸ்கஸ் பைசண்டைன் பேரரசனாக முடி சூடினான்.
- 1528 - சுவீடனின் மன்னனாக முதலாம் குஸ்தாவ் முடி சூடினான்.
- 1539 - புனித ரோமப் பேரரசு மன்னன் ஐந்தாம் சார்ல்ஸ், மற்றும் பிரெஞ்சு மன்னன் முதலாம் பிரான்சிஸ் ஆகியோருக்கிடையில் ஒப்பந்தம் கைச்சாத்தாகியது.
- 1853 - தாய்பிங் இராணுவம் சீனாவின் வூச்சாங் நகரைப் பிடித்தது.
- 1875 - சீனாவின் மன்னானாக குவாங்-சூ முடி சூடினான்.
- 1908 - முதற்தடவையாக தூர இடத்துக்கான வானொலி செய்தி ஈஃபெல் கோபுரத்தில் இருந்து அனுப்பப்பட்டது.
- 1915 - அமெரிக்கக் காங்கிரஸ் பெண்களுக்கு வாக்குரிமை அளிப்பதற்கு எதிர்ப்புத் தெரி வித்தது.
- 1918 - பின்லாந்தில் உள்ள யூதர்கள் முழுக் குடியுரிமையைப் பெற்றார்கள்.
- 1940 - இரண்டாம் உலகப் போர்: பின்லாந்தின் பல நகரங்களின் மீது ரஷ்யா குண்டுகளை வீசியது.
- 1945 - இரண்டாம் உலகப் போர்: சோவியத் ஒன்றியம் நாசிகளுக்கு எதிரான பெரும் போரை கிழக்கு ஐரோப்பாவில் ஆரம்பித் தது.
- 1964 - சான்சிபாரின் புரட்சிவாதிகள் சன்சிபார் புரட்சியை முன்னெடுத்து சன்சிபாரைக் குடிய ரசாக அறிவித்தனர்.
- 1967 - எம்.ஜி.ஆர். கொலை முயற்சி: நடிகர் எம். ஆர். ராதா, எம். ஜி. ராமச்சந்திரனை துப்பாக்கி யால் சுட்டுப் படுகாயப்படுத்தினார்.
- 1970 - நைஜீரியாவில் உள்நாட்டுப் போர் முடிவுக்கு வந்தது.
- 1976 - பாலஸ்தீன விடுதலை இயக்கம் ஐநா பாதுகாப்பு அவையில் வாக்குரிமையில்லாமல் விவாதங்களில் கலந்து கொள்வதற்கு ஐநா பாதுகாப்பு அவை 11-1 என்ற வாக்கு வித்தி யாசத்தில் அனுமதி அளித்தது.
- 1992 - மாலியில் அரசியல் கட்சிகள் அமைப்பதற்கு ஏதுவாக பொது வாக்கெடுப்பு மூலம் அரசியல் அமைப்புச் சட்டத்தில் மாற்றம் கொண்டு வரப்பட்டது.
- 2004 - உலகின் மிகப் பெரும் பாயணிகள் கப்பலான ஆர்எம்எஸ் குயீன் மேரி 2 தனது கன்னிப்பயணத்தை ஆரம்பித்தது.
- 2005 - புளோரிடாவின் கென்னடி ஏவுதளத் திலிருந்து போயிங் டெல்டா-ஐஐ என்ற விண்கலத்தை 133 மில்லியன் மைலுக்கு அப்பால் பரிதியைச் சுற்றி பூமியை நெருங்கி வரும் டெம்பெல் 1 என்ற வால்மீனைக் குறிவைத்து நாசா ஏவியது.
- 2006 - சவுதி அரேபியாவில் மினா நகரில் சாத்தான் மீது கல்லெறியும் நிகழ்ச்சியின் போது இடம்பெற்ற நெரிசலில் சிக்கி 44 இந்தியர்கள் உட்பட 362 பேர் உயிரிழந்தனர்.
- 2006 - 25 ஆண்டுகளுக்கு முன்னர் பாப்பரசர் இரண்டாம் ஜோன் போலை சுட்டுக் காயப்ப டுத்திய மெஹ்மேட் அலி ஆக்கா என்பவர் துருக்கிய சிறையில் இருந்து விடுவிக்கப்பட் டார்.
- 2007 - மாக்னாட் வால்வெள்ளி சுற்றுப்பாதை வீச்சுக்குக் கிட்டவாக வந்து 40 ஆண்டுகளில் தெரிந்த மிகவும் பிரகாசமான வால்வெள் ளியானது.

பிறப்புகள்

- 1863 - சுவாமி விவேகானந்தர். (இ. 1902)
- 1899 - போல் ஹேர்மன் முல்லர், நோபல் பரிசு பெற்றவர். (இ. 1965)
- 1917 - மகேஷ் யோகி, இந்திய ஆன்மிகவாதி. (இ. 2008)
- 1918 - சி. இராமச்சந்திரா, இந்திய திரைப்பட இசையமைப்பாளர். (இ. 1982)
- 1960 - டாமினீக் வில்கின்ஸ், அமெரிக்கக் கூடைப்பந்து ஆட்டக்காரர்.
- 1972 - பிரியங்கா காந்தி, இந்திய அரசியல்வாதி.

இறப்புகள்

- 1976 - அகதா கிறிஸ்டி, ஆங்கில எழுத்தாளர். (பி. 1890)
- 2000 - வி. ஆர். நெடுஞ்செழியன், தமிழக அரசியல் தலைவர். (பி. 1920)
- 2014 - அன்புமணி, ஈழத்து எழுத்தாளர். (பி. 1935)

சிறப்பு நாள்

- தான்சானியா: சான்சிபார் புரட்சி நாள். (1964)
- இந்தியா: தேசிய இளைஞர் நாள். (சுவாமி விவேகானந்தர் பிறப்பு)

சந்தைகளில் நேற்றைய விலை

மரக்கறி வகைகள்	திருநெல் வேலி	நெல்லியடி	கொடிகாமம்	சுன்னாகம்	சாவச்சேரி	கிளிநொச்சி	மருதனார் மம்
	ரூபா	ரூபா	ரூபா	ரூபா	ரூபா	ரூபா	ரூபா
கத்தரிக்காய்	30	100	40	50	30	60	40
உருளைக்கிழங்கு	100	100	100	110	110	120	120
பச்சைமிளகாய்	200	200	150	200	140	250	200
தக்காளி	180	200	130	170	160	200	180
மரவள்ளிக்கிழங்கு	60	100	60	60	70	60	80
கோவா	20	60	20	30	80	40	30
கரட்	80	60	70	60-120	80	120	50
பூசணி	60	60	35	60	60	60	50
புடோல்	80	60	50	80	80	80	90
வாழைக்காய்	50	60	40	50	50	80	60
சின்ன வெங்காயம்	80	100	80	80	80	120	80
பெரிய வெங்காயம்	100	100	80	100	100	100	100
பாகற்காய்	260	100	150	280	250	250	300
வெண்டிக்காய்	80	100	70	100	70	120	80
கருணைக்கிழங்கு	50	100	50	60	60	80	50
பயற்றங்காய்	140	200	100	200	140	160	200
லீக்ஸ்	80	100	80	100	80	100	80
பீற்றூட்	40	100	40	60	70	80	80
கறிமிளகாய்	200	200	150	200	160	200	160
முருங்கைக்காய்	450	600	400	—	600	400	—
போஞ்சி	80	200	60	100	80	120	100
கத்தரிதம்புள்ள	20	60	20	30	—	50	40
கீரை-1பிடி	20	60	30	30	30	30	20
தேசிக்காய்	200	100	250	250	250	300	250
தேங்காய் ஒன்று	50	50	20-60	50	50	50-60	40
இராசவள்ளி	200	200	100	250	200	250	250
வெங்காயப்பூ	200	100	150	180	180	240	160
முள்ளாங்கி	50	100	40	60	50	80	100
பொன்னாங்காணி	30	40	15	30	30	40	20
வல்லாரை	10	20	15	20	20	35	20
ஈரப்பலா	60	60	50	60	60	100	60

உண்மையைக் காண்பது கடினமல்ல; அதைக் கண்டதும் கைவிட்டுவிட்டு ஓடாமலிருப்பதுதான் கடினம்.

– ஏட்ரியன் சில்ஸன்

வலம்புரி
T.P : 021 567 1530
website : www.valampurii.lk

தமிழ் அரசியல் தலைமை உண்மையைச் சொல்ல வேண்டும்

நல்லாட்சியைக் காப்பாற்றுவதே நமது கடமை என்று தமிழ் அரசியல் தலைமை நினைக்குமாயின் அதன் விளைவு மிகுந்த ஏமாற்றமாகவே இருக்கும்.

நல்லாட்சியைக் காப்பாற்றுவதாக இருந்தால், தமிழ் மக்களின் விடயத்தில் பேரம் பேசுதல் இருக்க வேண்டும். எனினும் அத்தகையதொரு பேரம் பேசுதல் பற்றி தமிழ் அரசியல் தலைமை நினைப்பதாகத் தெரியவில்லை.

உண்மையில் மைத்திரியால சிறிசேன ஜனாதிபதித் தேர்தலில் போட்டியிட்டபோது அவருக்கான ஆதரவை தமிழ் மக்கள் வழங்குவதாயின்; மீள்குடியேற்றம், காணாமல்போனவர்கள் தொடர்பிலான விசாரணை, தமிழ் அரசியல் கைதிகளின் விடுதலை, சர்வதேச போர்க்குற்ற விசாரணை போன்ற விடயங்களில் இரு தரப்பு ஒப்பந்தம் செய்து கொண்டு ஆதரவை வழங்கியிருக்க வேண்டும்.

ஆனால் அதனை தமிழ் அரசியல் தலைமை செய்யாததன் காரணமாக இன்று நல்லாட்சியைக் கொண்டு நாம் எதுவும் செய்ய முடியவில்லை.

ஆனால் முஸ்லிம் அரசியல் தலைமையைப் பொறுத்தவரை அவர்கள் இராஜதந்திரமாக ஜனாதிபதித் தேர்தலின் போதே நிபந்தனை விதித்து ஆதரவு வழங்கினர்.

இதன் காரணமாக அவர்கள் சொல்வதை நல்லாட்சி செய்வது என்றாகிவிட்டது.

ஆக, ஜனாதிபதித் தேர்தலின் போது எங்களுக்கும் மைத்திரியால சிறிசேனவுக்கும் இடையில் ஓர் உடன்பாடு இல்லாததனால் இன்று எதையும் தட்டிக் கழிப்பதாக நிலைமை மாறியுள்ளது. இன்றுவரை நல்லாட்சியில் நடக்க வேண்டியது நடக்கவில்லை.

தமிழ் அரசியல் கைதிகளுக்கு விடுதலை கொடுப்பதில் கூட நல்லாட்சியால் இன்னமும் முடியவில்லை.

தமிழ் அரசியல் கைதிகள் உண்ணாவிரதம் இருந்தால் மட்டுமே அவர்கள் தொடர்பில் கவனம் செலுத்துவது, இல்லையேல்அதுபற்றி கவனிப்பதில்லை என்பதே நல்லாட்சியிலும் நடக்கிறது.

இப்போது கூட புதிய அரசியலமைப்புச் சீர்திருத்த வேலைகள் நடந்து கொண்டிருக்கின்றன. சமஷ்டி முறையில் அதிகாரப் பகிர்வு என்ற விடயம் ஓரங்கட்டப்பட்டு, ஒற்றையாட்சிக்குள் தீர்வு என்பதே மேலெழுந்துள்ளது. இது பற்றியும் எங்கள் அரசியல் தலைமை கவனிப்பதாக இல்லை.

அரசியலமைப்புச் சீர்திருத்தம் எங்களுக்கு எதைத் தரும் என்று கூடத் தெரியாத நிலையில் நல்லாட்சியைக் காப்பாற்றுவது எங்களின் கடமை யும் கட்டாயமும் என்பது போல தமிழ்த் தேசியக் கூட்டமைப்பின் தலைவர் இரா. சம்பந்தர் கருதுகிறார்.

நல்லாட்சியைக் கவிழ்ப்பேன் என்று முன்னாள் ஜனாதிபதி மகிந்த ராஜபக்ஷ சூளுரைத்திருக்கும் நிலையில், நல்லாட்சியைக் காப்பாற்றுவது எங்களின் கடமை என்று சம்பந்தர் கூறுவது பொருத்துடையதாயினும்,

இச்சந்தர்ப்பத்திலாவது நல்லாட்சிக்கு நிபந்தனை விதிப்பு என்ற கட்டமைப்புக்குள் வந்தாக வேண்டும்.

ஆட்சியைக் கவிழ்ப்பேன் என்று மகிந்த ராஜபக்ஷவின் சூளுரைப்பை சாதாரணமாகக் கருதி விடக் கூடாது என்பது கலாநிதி விக்கிரமபாகு கருணாரத்னவின் கருத்து அந்தக் கருத்தை நாமும் அடியோடு புறந்தள்ள முடியாது.

எனவே ஜனாதிபதித் தேர்தலின் போது நாம் விட்ட தவறை சீர்ப்படுத்துவதற்கான மற்றொரு சந்தர்ப்பம் இப்போது ஏற்பட்டுள்ளது.

ஆட்சியைக் கவிழ்ப்பது என்ற மகிந்த ராஜபக்ஷவின் சூளுரைப்பில் இருந்து நல்லாட்சியைப் பாதுகாப்பதாயின் அதற்கு தமிழ்த் தரப்பின் ஆதரவு நல்லாட்சிக்கு நிச்சயம் தேவைப்படும். எனவே இச் சூழ் நிலையைப் பயன்படுத்த நாம் தயாராக வேண்டும்.

நல்லாட்சியைக் காப்பாற்றுவதற்கு எங்கள் ஆதரவு தேவையென்றால், சில விடயங்களில் நாம் உடன்பாடு காண வேண்டும் என்று தமிழ்த் தேசியக் கூட்டமைப்பு கூற வேண்டும்.

இதைவிடுத்து அவர்கள் எதுவும் தராவிட்டாலும் நாங்கள் அவர்களைக் காப்பாற்ற வேண்டும் என்று கூறுவது எதிர்க்கட்சித் தலைமைப்பதியைப் பாதுகாக்க வேண்டும் என்பதாகப் பொருள்படும்.

ஆகையால் சொந்த விடயங்களை தூக்கி எறிந்து விட்டு தமிழ் மக்களின் நலன் தொடர்பில் கவனம் செலுத்தி அவற்றை நிறைவேற்றுவதற்கான வியூகங்களை அமைப்பதே இன்றைய காலத்தின் தேவையாகும்.

ஆப்கானிஸ்தானில் குண்டுவெடிப்பு; 5 இராஜதந்திரிகள் உட்பட 11 பேர் பலி

ஆப்கானிஸ்தான், கந்தகாரில் இடம்பெற்ற குண்டு வெடிப்பில் 5 ஐக்கிய அரபு இராச்சியத்தின் இராஜதந்திரிகள் உட்பட 11 பேர் பலியாகியுள்ளதுடன் 16 பேர் படுகாயமடைந்துள்ளனர்.

குறித்த குண்டுவெடிப்புச் சம்பவத்தின் போது ஐக்கிய அரபு இராச்சிய தூதுவர் காயமடைந்துள்ளதாகவும் இராஜதந்திரிகள் ஐவர் உயிரிழந்துள்ளதாகவும் ஐக்கிய அரபு இராச்சியத்தின் வெளிவிவகார அமைச்சு தெரிவித்துள்ளது.

இந்த குண்டுவெடிப்பு சம்பவம் நேற்று முன்தினம் ஆப்கானிஸ்தான், கந்தகார் நகரில் ஆளுநரின் வாசஸ்தலத்திற்கருகில் இடம் பெற்றுள்ளது.

ஐக்கிய அரபு இராச்சியத்தின் தூதர் ஜ°மா முகமது அப்துல்லா அல்கபி உள்ளிட்ட குழுவினர் ஆளுநரின் வீட்டிற்கு சென்றபோது இக் குண்டு வெடிப்பு சம்பவம் இடம்பெற்றுள்ளமை குறிப்பிடத்தக்கது. (இ-3)

கலந்துரையாடல்

2017 ஆம் ஆண்டுக்கான பிரதேச மட்ட விளையாட்டுப்போட்டிகளை எதிர்வரும் பெப்ரவரி மாதம் நடத்தி முடிக்கவேண்டியுள்ளதால் விளையாட்டுக் கழகத் தினருடனான கலந்துரையாடல் ஒன்று நாளை வெள்ளிக் கிழமை பிற்பகல் 1.30 மணிக்கு பருத்தித்துறை பிரதேச செயலக மாநாட்டு மண்டபத்தில் நடைபெறும்.

அத்துடன் பிரதேச விளையாட்டு பேரவை ஒன்றை அமைக்கவுள்ளோம். அது தொடர்பான கலந்துரையாடலும் இடம்பெறவுள்ளது.

எனவே கழகம் சார்பாக தலைவர், செயலாளர் உட்பட மூவர் தவறாது சமுகமளிக்கும்படி கேட்டுக் கொள்கின்றேன். கழகப் பதிவுக்கான சகல ஆவணங்களையும் அன்றையதினம் சமர்ப்பிக்கவும் என பிரதேச செயலாளர் அறிவித்துள்ளார். (இ-60)

சவால்களை முறியடிக்க முஸ்லிம் தலைமைகள் ஒன்றிணைய வேண்டும்

ஹிஸ்புல்லாஹ் வலியுறுத்து

சமகாலத்தில் முஸ்லிம்கள் எதிர்நோக்கியுள்ள சவால்களை முறியடிக்க முஸ்லிம் தலைமைகள் கட்சி பேதங்கள் மறந்து ஒன்றுபட வேண்டும் என புனர்வாழ்வு மற்றும் மீள்குடியேற்ற இராஜாங்க அமைச்சர் எம். எல்.ஏ.எம்.ஹிஸ்புல்லாஹ் தெரிவித்தார்.

முஸ்லிம்களுக்கு எதிரான செயற்பாடுகள் மீண்டும் தலைதூக்கியுள்ளன. வில்பத்து, பொத்தானை போன்ற சம்பவங்கள் அதற்கு சிறந்த உதாரணங்களாகும். இவ்வாறான முஸ்லிம் விரோத செயற்பாடுகள் நாளுக்கு நாள் அதிகரித்து வரும் நிலையில் இவற்றுக்கு அரசியல் ரீதியில் நிரந்தர தீர்வினைப் பெற்றுக் கொள்ள முடியாத நிலையில் உள்ளோம்.

நாடாளுமன்றத்தில் 21 முஸ்லிம் எம்.பிக்கள் இருந்த போதிலும் எம்மிடையே ஒற்றுமை இல்லை. அதனாலேயே இந்நிலை உருவாகியுள்ளது.

ஒவ்வொரு பிரச்சினையும் ஒவ்வொரு வரும் தனித் தனியாக பேசுவதால் எந்த பலனும் தீர்வும் கிடைக்கப் போவதில்லை எனவும் அவர் தெரிவித்தார். (இ-3)

பசிலின் மல்வானை இல்லத்தின் மதிப்பீட்டு அறிக்கை நீதிமன்றத்தில் சமர்ப்பிக்கப்பட்டுள்ளது

முன்னாள் அமைச்சர் பசில் ராஜபக்ஷவுக்கு சொந்த மானது என்று கூறப்படும் மல்வானை இல்லத்தின் மதிபீட்டுப் பணிகள் நிறைவு செய்யப்பட்டு அதன் அறிக்கை நேற்று நீதிமன்றத்தில் சமர்ப்பிக்கப்பட்டுள்ளது.

இந்த நிலையில், குறித்த இல்லத்தை சோதனையிடுவதற்கு நீதிமன்ற அதிகாரிகள், நீதி அமைச்சிடம் நிதி ஒதுக்கீடுகளைக் கோரியுள்ளதாக தெரிவிக்கப்படுகின்றது.

மல்வானையிலுள்ள குறித்த இல்லத்தை திறந்த ஏலத்தில் விற்பனை செய்யு மாறு நீதிமன்றம் ஏற்கனவே உத்தர விட்டிருந்தமை குறிப்பிடத்தக்கது. இதேவேளை, மல்வானையில் 16 ஏக்கர் காணி கொள்வனவு செய்யப்பட்டமை மற்றும் அதில் மாளிகை ஒன்று அமைக்கப்பட்டமை தொடர்பில் நிதி மோசடி குற்றத்தின் கீழ் பொலிஸ் நிதி மோசடி பிரிவினரால் வழக்குத் தாக்கல் செய்யப்பட்டுள்ளது. (இ-3)

மின் தடைப்படும்

உயர் அழுத்த மற்றும் தாழ் அழுத்த மின் விநியோக மார்க்கங்களின் கட்டமைப்பு மற்றும் பராமரிப்பு வேலைகளுக்காக இன்று வியாழக் கிழமை வவுனியா பிரதேசத்தில் தெற்கிலுப்பைக்குளம் கிராமம், தவசிக்குளம் ஆகிய பிரதேசங்களிலும் மின் தடைப்படும். (இ-9)

ஒபாமாவுக்கு வேலை கொடுக்கத்தயார் அமெரிக்க இசை நிறுவனம் அறிவிப்பு

(வோஷிங்டன்)

'ஒபாமாவுக்கு வேலை கொடுக்க தயார்' என அமெரிக்க இசை நிறுவனமான 'ஸ்பாடிபை' அறிவித்துள்ளது.

அமெரிக்க ஜனாதிபதியாக பதவி வகிக்கும் ஒபாமா எதிர்வரும் 20 ஆம் திகதி ஓய்வு பெறுகிறார்.

அவருக்கு பின்னர் டொனால்டு ட்ரம்ப் புதிய ஜனாதிபதியாக பதவி ஏற்கிறார்.

இந்நிலையில் பதவி விலகும் ஜனாதிபதி ஒபாமாவுக்கு வேலை கொடுக்க அமெரிக்காவின் 'ஸ்பாடிபை' என்ற இசை நிறுவனம் தயாராகவுள்ளது.

'ஜனாதிபதிக்கு வேலை வாய்ப்பு' என்ற தலைப்பில் ஒரு விளம்பரம் வெளியிட்டுள்ளது.

அதில், இந்த வேலைக்கு 'நாட்டின் மிக உயரிய பணியில் இருந்த 8 ஆண்டு அனுபவம் தேவை' என குறிப்பிடப்பட்டுள்ளது.

மேலும் அதில் அவர் உலக அமைதிக்கான நோபல் பரிசு பெற்று இருக்க வேண்டும் எனவும் தெரிவிக்கப்பட்டுள்ளது.

அண்மையில் நிகழ்ச்சி ஒன்றில் பேசிய ஒபாமா, தான் வெள்ளை மாளிகையின் ஜனாதிபதி பதவியில் இருந்து ஓய்வு பெற்ற பிறகு 'ஸ்பாடிபை' நிறுவனம் தனக்கு வேலை வாய்ப்பு வழங்கும் என எதிர்பார்ப்பதாக நகைச் சுவையுடன் கூறியது குறிப்பிடத்தக்கது. (இ-3)

நெருக்கடியிலிருந்து தப்பிக்க தேர்தலில் போட்டியிடவில்லை

(கொழும்பு)

நெருக்கடிகளிலிருந்து தப்பிச் செல்வதற்காக தான் ஜனாதிபதி தேர்தலில் போட்டியிடவில்லை என முன்னாள ஜனாதிபதி மகிந்த ராஜபக்ஷ தெரிவித்துள்ளார்.

டுவிட்டரில் நேற்று கேள்விக்கு பதிலளிக்கும் போதே முன்னாள் ஜனாதிபதி இவ்வாறு தெரிவித்தார்.

கடந்த அரசாங்கம் சர்வதேசம், பொருளாதார நெருக்கடிகளிலிருந்து தப்பித்துக் கொள்வதற்காகவே இரண்டு ஆண்டுகளுக்கு முன்னரே ஜனாதிபதி தேர்தல் நடத்தப்பட்டது.

இதன்மூலம் பிரச்சினைகளிலிருந்து தப்பிச் செல்ல முயன்றதாக ஜனாதிபதி மைத்திரிபால சிறிசேன குற்றம் சுமத்தியிருந்தார்.

இந்த விடயம் தொடர்பில் எழுப்பப்பட்ட கேள்விகளுக்கு பதிலளித்த மகிந்த,

நல்லாட்சி அரசாங்கத்தின் கீழ் தவறு செய்த நபர்களுக்கு எதிராக இலங்கையில் காணப்படுகின்ற சட்டம், தமது ஆட்சிக் காலத்திலும் அமுல்படுத்தப்படும்.

தற்போதைய அரசாங்கத்தினால் நிறுவப்பட்டுள்ள நிதி மோசடி விசாரணை பிரிவு சட்டவிரோதமானதெனவும் அவர் தெரிவித்தார்.

மேலும் மக்கள் ஆயத்தம் என்றால் அதிகாரத்தை வெகு விரைவில் பெற்றுக் கொள்ள முடியும் என அவர் கூறியுள்ளார்.

அரசாங்கம் பெற்றுக் கொள்ளும் கடன் அளவில் அபிவிருத்தி நடவடிக்கை மேற்கொள்ளப்படவில்லை என முன்னாள் ஜனாதிபதி மகிந்த ராஜபக்ஷ மேலும் தெரிவித்துள்ளார். (இ-3)

சத்திய தரிசனம்

உண்மை பேசவேண்டும்

❖ தெய்வம் எங்கோ இல்லை. பத்ரிநாத்திலோ, கேதார்நாத்திலோ, திருப்பதியிலோ மட்டுமே தெய்வத்தைக் காண முடியும் என்பது வெறும் மூர்க்கபக்தியாகும். தெய்வம் எங்கிருக்கிறது என்றால் நம் இதயத்தில் இருக்கிறது. உன் இதயமே தெய்வத்தின் இருப்பிடம். நிலையற்ற உலகத்தில் அதிகம் படித்து விட்டதாகச் சிலர் கர்வப்படுகின்றனர். சிலர் செல்வம் படைத்து விட்டதாக அகங்காரம் கொள்கின்றனர்.

❖ இவையெல்லாம் இறைவன் நமக்கு கொடுத்திருப்பதே இல்லாதவர்களுக்குக் கொடுக்கத்தான். அதை உணர்ந்து மற்றவர்களிடம் பணிவுடன் நடந்து கொள்ளுங்கள். சத்தியமாகிய உண்மையைப் பேச வேண்டும். தர்மவழியில் நடக்க வேண்டும். இவ்விரண்டு மட்டுமே பக்திக்கு அடிப்படையானவைகளாகும். இவற்றைக் கொண்டு வாழ்பவன் இறைவழியில் நடப்பவனாகிறான். தெய்வம் எங்கே இருக்கிறது தெரியுமா? சத்யம் இருக்குமிடம் தெய்வம் இருக்கும் இடம். சத்தியமே கடவுள். அன்பே கடவுள்.

❖ அமைதியே கடவுள் ஆகும். இந்த உண்மையைப் புரிந்து கொள்ளாமல் மனிதன் தெய்வத்தை தேடி அலைகிறான். நீயே கடவுள்! உனக்குள்ளே இறைவன் உறைந்திருக்கின்றார்! எது நடந்தாலும் இது என் நன்மைக்கே என்ற உயர்ந்த சிந்தனையை மனதில் உருவாக்கிக் கொள்ளுங்கள். எது கிடைத்தாலும் அதை இறைவனின் பிரசாதமாக ஏற்றுக்கொள்ளுங்கள்.

NORTHERN CHALLENGERS உதைபந்தாட்டம்
ஞானமுருகன் சுப்பர்-8 சுற்றுக்கு தகுதி

நெடியகாடு இளைஞர் விளையாட்டுக் கழகம் நடத்தும் NORTHERN CHALLENGERS-2016 உதைபந்தாட்டப் போட்டியில் (10.01.2017) அன்று நடைபெற்ற போட்டியில் யங்கம்பன்ஸ் அணியை எதிர்த்து ஞானமுருகன் அணி மோதியது. மிகவும் பரபரப்பாக நடைபெற்ற போட்டி 1:1 என்ற கோல் கணக்கில் முடிவடைய சமநிலை தவிர்ப்பு மூலம் 6:5 என்ற கோல் கணக்கில் ஞான முருகன் வெற்றி பெற்று சுப்பர்-8 சுற்றுக்கு தகுதி பெற்றது. (க)

FA கிண்ண உதைபந்தாட்டம் சென்.மேரிஸ் வெற்றி

FA கிண்ண உதைபந்தாட்டப் போட்டியில் (10.01.2017) அன்று நடைபெற்ற போட்டியில் யாழ். ஐக்கியம் அணியை எதிர்த்து சென்.மேரிஸ் அணி மோதியது.

நடைபெற்ற இப்போட்டியில் யாழ். ஐக்கியத்தை 9:0 என்ற கோல் கணக்கில் சென். மேரிஸ் வெற்றி பெற்றது. சென். மேரிஸ் அணி சார்பாக நிதர்சன்-4, ஜெக்சன்-2, யூட், மதி, றெக்னோதலா ஒவ்வொரு கோல்கள் போட்டனர். (க)

நண்பர்கள் வி.கழகத்துக்கு சீருடைகள் பா.கஜதீபன் வழங்கி வைத்தார்

யாழ்.நீராவியடி,கஸ்தூரியார் வீதி,நண்பர்கள் விளையாட்டுக்கழகத்துக்கானவிளையாட்டுச்சீருடைகளைவடமாகாண சபை உறுப்பினர் பா.கஜதீபன் அண்மையில் வழங்கி வைத்தார்.கழகமைதானத்தில்அண்மையில்விளையாட்டுக் கழகத் தலைவர் நவநீதன் தலைமையில் இடம்பெற்ற இந் நிகழ்வில் தனது 2016 ஆம் ஆண்டுக்கான நிதியொதுக்கீட்டிலிருந்து மேற்படி சீருடைகளை கழகத்தினரிடம் கையளித்தார்.

நிகழ்வில் வடமாகாண சபை உறுப்பினருடன் கழகத் தலைவர் நவநீதன்,நல்லூர் பிரதேச கிராம அலுவலர் ப.தர்சானந் ஆகியோரும் கலந்து கொண்டனர். (க-89)

பொன்னம்பலம் ஞாபகார்த்த உதைபந்தாட்டம்
நவசக்தியை வீழ்த்தியது நக்கீரன்

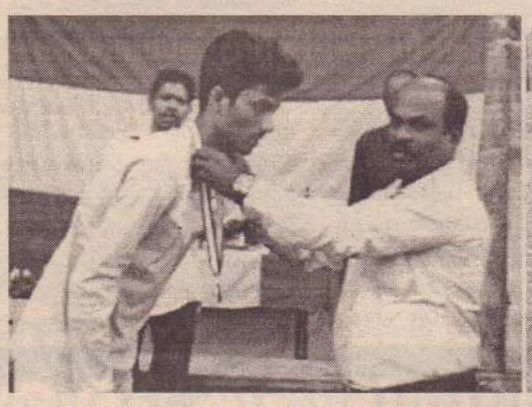

பருத்தித்துறை உதைபந்தாட்ட லீக்கின் அனுமதியுடன் பருத்தித்துறை ஐக்கிய விளையாட்டுக்கழகம் நடத்தும் மாமனிதர் குமார் பொன்னம்பலம் ஞாபகார்த்த மாபெரும் உதைபந்தாட்ட சுற்றுப்போட்டியில் அண்மையில் நடைபெற்ற போட்டியில் நவசக்தி விளையாட்டுக்கழகத்தை எதிர்த்து நக்கீரன் விளையாட்டுக்கழகம் மோதியது.

இரு அணிகளும் சமபலம் கொண்ட அணிகள் என்று தான் கருதப்பட்டு களமிறங்கின. போட்டி ஆரம்பித்து 15 நிமிடங்கள் வரை எந்த அணி கோல் அடிப்பார்கள் என்று சொல்ல முடியாத அளவிற்கு போட்டி நிலைமைகள் மாறி மாறிக்கொண்டிருந்தன.

இரு அணிகளின் தண்டப் பரப்புக்குள் பந்து புகுந்து விளையாடிக்கொண்டிருந்தது. இருப்பினும் பல கோல்கள் போடப்படும் முயற்சிகள் வீணடிக்கப்பட்டுக்கொண்டுமிருந்தன.

ஆயினும் இரு ஆணிகளின் முன்கள வீரர்கள் தங்கள் முயற்சிகளை கைவிடவே இல்லை. இதனால் 16 ஆவது நிமிடத்தில் நக்கீரன் விளையாட்டுக்கழக அணியின் முன்கள வீரர் ப.கப்பிள் தேவ் தனது அணிக்கான முதலாவது கோலைப் பெற்றுக் கொடுத்தார். இவ்வாறு நக்கீரன் விளையாட்டுக்கழக அணியின் ஆதிக்கத்துடன் முதல் பாதி ஆட்டம் முடிவுகண்டது.

இரண்டாம் பாதி ஆட்டத்தில் நவசக்தி விளையாட்டுக் கழக அணி சற்று சோபையிழந்து காணப்பட்டது. இதனை சாதுரியமாக பயன்படுத்திய நக்கீரன் விளையாட்டுக்கழக அணி முன்னேற்ற முயற்சிகளை கையாண்டதாயினும் பல கோல்களை வெளியே அடித்து அடித்து வீண் விரயங்கள் செய்து கொண்டிருந்தனர்.

இருப்பினும் 29 ஆவது 37 ஆவது நிமிடங்களில் நக்கீரன் விளையாட்டுக்கழக அணியின் 11 இலக்க வீரர் சங்கீர்த்தனன் தனது அணிக்காக அடுத்தடுத்து இரு கோல்களைப் பெற்றுக் கொடுத்தார். பின்பு 40 ஆவது நிமிடத்தில் அந்த அணியின் 6 இலக்க வீரர் ஜெசீலன் தனது அணிக்காக ஒரு கோலைப் பெற்றுக் கொடுத்தார்.

இறுதியாக போட்டி முடிவுக்கு வரும்போது நக்கீரன் விளையாட்டுக்கழக அணி 04 கோல்களைப் பெற்றுக் கொண்டதனால் வெற்றி பெற்று தொடரில் தனது இடத்தை தக்கவைத்துக் கொண்டது. நவசக்தி விளையாட்டு அணி தோல்வியுற்று வெளியேறியது.

இப்போட்டியின் ஆட்டநாயகனாக நக்கீரன் விளையாட்டுக்கழக அணியின் 11 இலக்க வீரர் சங்கீர்த்தனன் தெரிவு செய்யப்பட்டார். (க)

ரூபவாஹினி கரப்பந்தாட்ட போட்டிக்கு விண்ணப்பம் கோரப்பட்டுள்ளது

தேசிய கொள்கைகள் மற்றும் பொருளாதார நடவடிக்கை அமைச்சின் கீழ் தேசிய இளைஞர் சேவைகள் மன்றம், இலங்கை ரூபவாஹனி கூட்டுத்தாபனம் மற்றும் இலங்கை இளைஞர் கழக சம்மேளனம் ஆகியன இணைந்து 31ஆவதுதடவையாக ரூபவாஹினி கரப்பந்தாட்ட சுற்றுப்போட்டியினை மாவட்டம் மற்றும் தேசிய ரீதியில் ஜனவரி மாதம் தொடக்கம் மார்ச் மாதம் வரை நடத்த தீர்மானிக்கப்பட்டுள்ளது.மேற்படி போட்டியினை நடத்துவதற்கு கீழ் குறிப்பிட்ட தகுதியுடைய கரப்பந்தாட்ட குழுக்களிடமிருந்து விண்ணப்பங்கள் கோரப்படுகின்றன.

போட்டியில் பங்குபற்றும் குழு வீரர்கள் யாழ்.மாவட்டத்தினை 1 வருடத்திற்கு மேல் நிரந்தர வதிவிடமாக கொண்டிருப்பதோடு இலங்கை இளைஞர் கழக சம்மேளனத்தில் அங்கத்துவத்தினை பெற்றிருத்தல் வேண்டும்.

அத்தோடு 2017/12/31 ஆம் திகதி 13-25 இற்கு இடைப்பட்ட வயதுடையவராக (அதாவது 2003/12/31 ஆம் திகதிக்கு முன் மற்றும் 1992/12/31ஆம் திகதிக்கு பின் பிறந்தவராகவும்) இருத்தல் வேண்டும்.

விண்ணப்ப முடிவுத்திகதி 15.01.2017 ஆகும்.மேற்படி போட்டிக்கான விண்ணப்பங்களை தங்கள் பிரதேச இளைஞர் சேவை அதிகாரியிடம் அல்லது இல. 28,கச்சேரி கிழக்கு ஒழுங்கை எனும் முகவரியில் அமைந்துள்ள யாழ். தேசிய இளைஞர் சேவைகள் மன்றத்தின் மாவட்டக் காரியாலயத்தில் பெற்றுக்கொள்ளலாம்.(021 222 2526).

இப்போட்டியில் மாவட்ட மட்டத்தில் வெற்றி பெறும் குழுவிற்கு முதலாம் பரிசாக 7500 ரூபாயும் இரண்டாம் பரிசாக 5000 ரூபாயும் வழங்கப்படும். (க)

வல்லரசன் உதைபந்தாட்ட தொடர்
யங்ஹென்றிஸ்-விண்மீன் ஆட்டம் சமநிலையில் முடிவுற்றது

வலிகாமம் லீக்கின் அனுமதியுடன் குப்பிளான் குறிஞ்சிக்குமரன் விளையாட்டுக் கழகம் நடத்தும் வடக்கின் வல்லரசன் உதைபந்தாட்ட தொடரில் (09.01.2017) அன்று நடைபெற்ற போட்டியில் இளவாலை யங்ஹென்றிஸ் வி.கழகத்தை எதிர்த்து பலாலி விண்மீன் அணி மோதியது.

அரையிறுதி வாய்ப்பிற்காக பெரிதும் எதிர்பார்க்கப்பட்ட இப்போட்டியின் முற்பாதியில் மதுசன் 12,22 அனோஜன் 25ஆவது நிமிடங்களில் கோல்களை போட ஹென்றிஸ் முன்னிலை வகித்தது.

இரண்டாம் பாதியில் எழுச்சி கண்ட விண்மீன் அணிக்கு றதன் (26), டேமியன் (32), உதயதாஸ் (36) நிமிடங்களில் கோல்களை போட இறுதியில் 03:03 என ஆட்டம் சமநிலையானது.

அத்தோடு விண்மீன் அணியின் அரையிறுதி வாய்ப்பு மேலும் பிரகாசமாகியது.

போட்டியின் ஆட்டநாயகனாக மதுசன் தெரிவானார். (க)

மீண்டும் நீங்கள்...

செய்ய வேண்டும் என முன்னாள் ஜனாதிபதி மகிந்த ராஜபக்ஷ தனது உத்தியோக பூர்வ டுவிட்டர் பக்கத்தில் பதிலளித்துள்ளார்.

முன்னாள் ஜனாதிபதி மகிந்த ராஜபக்ஷ நேற்று காலை அவரது உத்தியோகப்பூர்வ டுவிட்டர் தளத்தில் மக்களின் கேள்விகளுக்கு பதிலளிக்கையிலேயே அவர் மேற்கண்ட வாறு தெரிவித்தார்.

கேள்வி: உங்களுடைய தம்பி ஜனாதிபதி தேர்தலில் போட்டியிடவுள்ளதாக தெரிவிக்கப்படுகின்றதே?

பதில்: அரசியல் அமைப்பின் பிரகாரம் தகுதியுள்ள எந்தவொரு நபரும் ஜனாதிபதி தேர்தலில் போட்டியிட முடியும்

கேள்வி: 2020 ஆம் ஆண்டில் ஜனாதிபதி மைத்திரிபால சிறிசேன ஜனாதிபதி தேர்தலில் போட்டியிட வேண்டும் என ஸ்ரீலங்கா சுதந்திரக் கட்சி அமைச்சர்கள் கோரிக்கை விடுத்துள்ளனர். நீங்கள் மைத்திரிபாலவை எதிர்த்து போட்டியிடுவீர்களா?

பதில் : நாட்டை முன்னோக்கி கொண்டுச செல்ல எதிர்காலத் தலைவர்களுக்கு இது வொரு சரியான நேரம் என நினைக்கின் றேன்.

கேள்வி : பாராளுமன்றத்தில் வாக்கெடுப்பின் மூலம் நிறைவேற்றப்படும் வரவு செலவுத் திட்டங்கள், அரசியலமைப்பு திருத்தங்கள் என இது போன்ற பல விடயங்களில் ஏன் பங்கெடுப்பதில்லை.

பதில் : எனக்கு இயலுமான நேரங்களில் பாராளுமன்றுக்கு செல்வேன். மேற்கூறிய விடயங்கள் தொடர்பான வாக்கெடுப்புகளில் எனது நிலைப்பாடுகளை தெரிவித்துள்ளேன்.

கேள்வி : முஸ்லிம் சமூகம் உங்கள் மீது மீண்டும் நம்பிக்கை வைக்க ஆரம்பித்துள்ளது. நாட்டில் உள்ள கடும்போக்குவாதிகளுக்கு எதிராக உங்களுடைய எதிர்கால ஆட்சியில் என்ன நடவடிக்கை எடுப்பீர்கள்?

பதில் : தற்போதும் எதிர்காலத்திலும் கடும்போக்குவாதிகளுக்கு இடமளிக்கமாட்டோம். நாம் எப்போது நாட்டின் ஒற்றுமைக்காக செயற்படுவோம்.

கேள்வி : சீனாவுக்கு மேற்கொண்ட விஜயத்தின் நோக்கம் என்ன? சீனாவிடம் நீங்கள் கூறியது என்ன? சீனா உங்களுக்கு விடுத்த வேண்டுகோள் என்ன?

பதில் : சீனா எப்போதும் இலங்கையின் நண்பனாக இருந்து வருகின்றது. அவர்களின் ஆதரவை நாம் மதிக்கின்றோம். மக்களையும் சூழலையும் பாதிக்காத வகையில் செயற்திட்டங்களை முன்னெடுக்க வேண்டும் என்பது எனது வேண்டுகோளாக இருந்தது.

கேள்வி : எட்கா தொடர்பில் உங்களதும், எதிரணியினரினதும் நிலைப்பாடு என்ன?

பதில் : நாம் எப்போதும் அதற்கு எதிராகவே உள்ளோம். இருக்கும் ஒப்பந்தங்களின் பிரச்சினைகளை தீர்க்காமல் இலங்கையர்களின வேலை வாய்ப்புகளுக்கு ஆபத்தை ஏற்படுத்தும வகையில் செயற்படக்கூடாது.

கேள்வி : தேசிய பிரச்சினைக்கு அரசாங்கம் தீர்வு காணுமா?

பதில் : தேசிய பிரச்சினை தொடர்பில் அரசாங்கத்தின் செயற்பாடுகள் மற்றும் நடத்தைகள் தீர்க்கமானதாக இல்லை.

கேள்வி : எதிர்காலத்தில் உங்களது அரசாங்கம் ஆட்சிக்கு வந்தால் நிதி மோசடி விசாரணைப்பிரிவை தொடர்ந்தும் கொண்டு செல்லுமா?

பதில் : நிதி மோசடி விசாரணைப்பிரிவு ஒரு சட்டவிரோத நிறுவனம். இது தொடர்பில ஆராய்ந்து நல்லாட்சி எனும் போர்வையில் குற்றப்புரிந்தவர்களை தண்டிக்க முடியும் என்றார்.

கேள்வி : உங்களது அரசாங்கத்துக்கும் பொது பல சேனாவுக்குமிடையிலான உண்மையான தொடர்பு என்ன? அதேவேளை சிறுபான்மையினருக்கெதிரான அவர்களின் செயற்பாடுகளுக்கு ஏன் சரியான நடவடிக்கைகள் எடுக்கப்படவில்லை?

பதில் : பொது பல சேன இப்பொழுது யாருடன் இணைந்துள்ளார்கள் என்பதனை தற்போது உங்காளால் தெளிவாக பார்க்க முடியும்.

கேள்வி : அம்பாந்தோட்டையில் விவசாய நிலத்தை விற்பனை செய்வதற்கு எதிராக இருக்கின்றீர்கள். எனினும் உங்களுடைய ஆட்சியில் சம்பூர் நிலத்தை வெளிநாட்டுக்கு விற்பனை செய்ய ஏன் முடிவெடுத்தீர்கள்?

பதில் : சம்பூர், நுரைச்சோலை போன்ற திட்டங்களை இலங்கை சார்ந்தவையாக இருந்த போதும் இந்தியாவினால் அமைக்க படவிருந்தன. எனினும் நாம் யாருக்கும் நிலத்தை விற்பனை செய்யவில்லை என மகிந்த தனது பதல்களை டுவிட்டர் பக்கத்தில் வழங்கியிருந்தார். (செ-11)

இளம் குடும்பஸ்தர்...

வவுனியா, தேக்கவத்தைப் பகுதியில் வசித்து வந்த இளம் குடும்பஸ்தர் ஒருவர் ஒருசில நபர்களால் கடுமையாக தாக்கப்பட்டு கொடூரமாக கொலை செய்யப்பட்டுள்ளார்.

வவுனியா தேக்கவத்தைப் பகுதியில் மயானத்திற்குச் செல்லும் வீதியில் வீடு ஒன்றில் பாட்டியுடன் வாடைக்கு குடியிருந்த வந்த 25 வயதுடைய பாலரஞ்சன் பாலநிஷாந்தன் என்ற குடும்பஸ்தரே நேற்று பிற்பகல் 3மணியளவில் சில நபர்களால் கொடூரமாக தாக்கப்பட்டு அடித்து கொலை செய்யப்பட்டுள்ளார்.

மேற்படி கொலைச் சம்பவத்தால் அப்பகுதியில் பதற்றநிலை ஏற்பட்டது. சம்பவ இடத்தில்விரைந்த வவுனியா பொலிஸார் தீவிர விசாரணைகளை மேற்கொண்டு வருகின்றனர்.

குறித்த குடும்பஸ்தரின் தாய், தந்தையினர் சுவிஸ் நாட்டில் வசித்து வருவதாகவும் திருமணமாகி மனைவி நயினாதீவில் வசித்து வருவதாகவும் முதற்கட்ட விசாரணைகளில் தெரியவந்துள்ளது.

இதேவேளை சம்பவ இடத்திற்கு கிளிநொச்சி மாவட்ட நீதவான் வருகைதரவுள்ளதாக குறிப்பிட்ட நிலையில் உயிரிழந்தவரின் சடலம் பொலிஸ் பாதுகாப்புடன் நேற்று நள்ளிரவு வுரை அங்கேயே வைக்கப்பட்டிருந்தது.

இதேவேளை தாக்குதலாளிகள் தொடர்பில தீவிர விசாரணைகளையும் தேடுதல்களையும் அப்பகுதிகளில் நேற்று முடுக்கி விட்டிருந்தமைமையையும் அவதானிக்க கூடியதாக இருந்தது. (செ-15-250)

ஐந்து பேருக்கு...

பிரதேசத்தில் 44 வயதான நபர் அடித்து கொலை செய்யப்பட்டார்.

காதல் பிரச்சினை ஒன்று காரணமாக இந்த கொலைச் சம்பவம் நடந்துள்ளதாக வழக்கு விசாரணைகளின் போது தெரிவிக்கப்பட்டது.

குற்றவாளிகளுக்கு எதிராக சுமத்தப்பட்டுள்ள கொலைக் குற்றம் சந்தேகத்திற்கு இடமின்றி நிரூபிக்கப்பட்டுள்ளதால், குற்றவாளிகளுக்கு மரண தண்டனை வழங்கி தீர்ப்பளிப்பதாக நீதிபதி தமித் தொட்டவத்த அறிவித்துள்ளார். (செ-5)

வடக்கு சுகாதார...

வவுனியா நகரப் பகுதியில் உள்ள கந்த சுவாமி கோவில் முன்றலில் காணாமல் போனோரின் உறவினர்களால் வடமாகாண சபையின் சுகாதார அமைச்சர் ப.சத்தியலிங்கத்திற்கு எதிராக கவனயீர்ப்பு ஆர்ப்பாட்டம் ஒன்று நேற்றுக் காலை முன்னெடுக்கப்பட்டது.

இது தொடர்பில் மேலும் தெரியவருவதாவது.

கடந்த சில வாரங்களுக்கு முன்பாக வவுனியாவில் காணாமல்போனோரின் உறவினர்களினால் வவுனியா மாவட்ட செயலகத்தின் முன்பாக அமைக்கப்பட்ட பண்டார வன்னியன் சிலைக்கு முன்பாக அடையாள உண்ணாவிரத போராட்டமொன்று நடத்தப்பட்டது.

இதன்போது காணாமல்போனோரின் உறவினர்களினால் எதிர்க்கட்சி தலைவர் சம்பந்தனின் உருவப்படம் எரிக்கப்பட்டது.

இச் சம்பவம் தொடர்பாக வடமாகாண சுகாதார அமைச்சர் ப.சத்தியலிங்கம் கருத்து தெரிவிக்கையில்,

உண்ணாவிரதம் இருந்தவர்கள் விசமிகள் என தெரிவித்து அவர்களின் போராட்டத்தை கொச்சைப்படுத்தி இருந்ததாக குற்றம் சாட்டப்பட்டது. இதனையடுத்தே நேற்றைய தினம் அமைச்சருக்கு எதிராக கவனயீர்ப்பு ஆர்ப்பாட்டத்தில் உறவுகள் ஈடுபட்டிருந்ததாக தெரிவிக்கப்பட்டுள்ளது.

இதன்போது காணாமல் போனோரின் உறவினர்களினால் சுகாதார அமைச்சர் ப.சத்தியலிங்கத்துக்கு எதிராக பல்வேறு கோஷங்களை எழுப்பியதுடன், பாதாதைகளையும் தாங்கியிருந்தனர்.

இந்த போராட்டம் தொடர்பாக வட மாகாண சுகாதார அமைச்சரின் பிரத்தியேக செயலாளரிடம் தொடர்பு கொண்டு ஊடகவியலாளர்கள் கருத்துக்கள் கேட்டபோது,

அமைச்சர் தற்போது வெளிநாட்டுக்கு சென்றுள்ளார். அவர் மீண்டும் இலங்கை வந்ததன் பின்னர் இவ்விடயம் குறித்து கருத்து தெரிவிப்பார் எனக் கூறியுள்ளார்.

இந்த ஆர்ப்பாட்டம், ஒருமணித்தியாலங்களுக்கு மேல் நடைபெற்றதன் பின்னர் காணாமல்போனோரின் உறவினர்கள் கலைந்து சென்றிருந்தனர். (செ-15)

இரு இந்தியர்கள்...

கோட்டை மாவட்டத்தை சேர்ந்தவர்கள் எனமுதற்கட்ட விசாரணையில் தெரியவந்துள்ளது.

மேலும் அவர்களிடமிருந்து கைப்பற்றப்பட்ட கஞ்சாவினது மொத்த நிறையானது 50 கிலோவாகவும் காணப்பட்டதாகவும் அதன் பெறுமதி 87இலட்சத்து 50ஆயிரம் ரூபாய் எனவும் காங்கேசன்துறை பொலிஸார் தெரிவித்திருந்தனர்.

மேலும் கைது செய்யப்பட்ட இரண்டு இந்தியர்களையும் பருத்தித்துறை நீதிவான் முன்னிலையில் ஆஜர்படுத்த நடவடிக்கை எடுக்கப்பட்டுள்ளதாகவும் பொலிஸார் தெரிவித்தனர். (செ-4)

இனவாத நோக்கு...

இது தொடர்பில் அவர் நேற்று வெளியிட்ட அறிக்கையில் மேலும் தெரிவிக்கையில்,

அரசு அரசியல் ரீதியான தீர்மானங்களை எடுத்து அரசியல் கைதிகளை விடுதலை செய்ய முன்வரவேண்டும். ஆனால் அரசியல் தீர்வு காணல்நீராக இருக்கும் இந்த நிலையில் மக்கள் மத்தியில் நம்பிக்கையை ஏற்படுத்த வேண்டுமேயானால் தமிழ் அரசியல் கைதிகளை நிபந்தனையின்றி விடுதலை செய்ய வேண்டும்.

அரசியல் கைதிகள் தொடர்பில் அரசானது கடந்த வருடம் விசேட நீதிமன்று ஒன்றை கொழும்பில் அமைத்திருந்தது. அது கடந்த டிசம்பர் மாதத்துடன் நிறுத்தப்பட்டது. தற்போது குறித்த விசேட நீதிமன்றை கொழும்புக்கு வெளியே உள்ள கோமாகம என்ற பிரதேசத்தில் அமைக்கவுள்ளதாக தெரிவித்துள்ளனர்.

இது இனவாத நோக்குடன் மாற்றப்படுகிறது என்றே எமக்கு தோன்றுகிறது. அதாவது கடந்த வருடம் அமைக்கப்பட்ட விசேட நீதிமன்றில் கைதிகளுக்கு ஏற்படுத்தப்பட்ட அநீதிகள் குறித்து கைதிகள் ஜனாதிபதி மற்றும் பிரதமருக்கு கடிதம் அனுப்பியிருந்தனர். அது தொடர்பில் எந்த பதிலும் இதுவரை கிடைக்கவில்லை. இந்த நிலையில் விசேட நீதிமன்றை இனவாதிகள் உள்ள பிரதேசத்துக்கு மாற்றுவது நியாயமற்ற செயல்.

விசேட நீதிமன்றை கொழும்பு அல்லது வடக்கு கிழக்கில் உள்ள யாழ்ப்பணம் அல்லது வவுனியாவில் அமைக்க வேண்டும். அல்லது அனுராதபுரத்தில் உள்ள நீதிமன்றை இயங்க வைக்கலாம். அதை விடுத்து கோமாகமவில் அமைப்பது எம்மால் ஏற்றுக்கொள்ள முடியாது.

பயங்கரவாத தடைச்சட்டத்தின் கீழ் கைது செய்யப்பட்டு சிறையில் உள்ள கைதிகள் சார்பில் வாதாடும் சட்டத்தரணிகள் தாம் அங்கு வ்ழக்குகளுக்கு செல்ல மாட்டார்கள் என வும் அங்கு விசேட நீதிமன்றை அமைக்க வேண்டாம் என பிரதம நீதியர்சர் கே. ஸ்ரீபவனுக்கு கடிதம் மூலம் அனுப்பியுள்ளனர்.

மேலும் அப்பகுதி இனவாதிகள் உள்ள பகுதி என்றும் அங்கு தமக்கு பாதுகாப்பில்லை என அரசியல் கைதிகள் மற்றும் உறவினர்கள் தெரிவித்துள்ளனர். அத்துடன் ஒவ்வொரு வழக்குக்கும் சென்றுவருவதற்கான பொருளாதார வசதிகள் எவையும் இல்லை என வும் தெரிவித்துள்ளனர்.

எனவே இவ்வாறான நிலையில் அரசு ஏன் இந்த விசேட நீதிமன்றை கோமாகமவில் அமைப்பதற்கு முயற்சிக்கிறார்கள். கைதிகளில் நலன் கருதி எமக்கு இழைக்கபடும் அநீதிகளை கருத்தில் கொண்டு மக்கள் பிரதிநிதிகள் இது தொடர்பில் ஜனாதிபதியுடன் பேச வேண்டும். உடனடியாக இந்த விசேட நீதிமன்று அமைக்கும் செயற்பாட்டை நிறுத்துவதற்கு நடவடிக்கை எடுக்க வேண்டும் என தனது அறிக்கையில் அவர் மேலும் தெரிவித்தார். (செ-9)

வட. கிழக்கு இணை...

கான அரசியல் தீர்வு தொடர்பில் சர்ச்சைகளும் இடம்பெற்று வருகின்றன.

இந்நிலையிலேயே, புதிதாக உருவாக்கப்படவுள்ள புதிய அரசியலமைப்பில் வடக்குக் கிழக்கு இணைந்த சமஷ்டி அடிப்படையிலான அரசியல் தீர்வை வலியுறுத்தி திருகோணமலையில் இந்த போராட்டம் நடத்தப்பட்டுள்ளது.

திருகோணமலை மாவட்ட சமூக ஆர்வலர் ஒன்றியத்தின் ஏற்பாட்டில் இடம்பெற்ற இந்த போராட்டம் திருமலை உட்துறைமுக வீதியில் அமைந்துள்ள சட்ட உதவி மையத்துக்கு முன்பாக முன்னெடுக்கப்பட்டது.

இதன்போது வடக்குக் கிழக்கு இணைந்த சமஷ்டி அடிப்படையிலான அரசியல் தீர்வு அவசியம், கலப்பு நீதிமன்றம் உருவாக்கப்பட்டு நீதி நிலைநாட்டப்பட வேண்டும், பயங்கரவாதத் தடைச்சட்டம் நீக்கப்பட்டு அரசியல் கைதிகள் விடுதலை செய்யப்பட வேண்டும், நடந்தேறிய சித்திரவதை மற்றும் படுகொலைகளை விசாரிப்பதற்கு விசேட பொறிமுறை உருவாக்கப்பட வேண்டும், வலிந்து காணாமல் ஆக்கப்பட்டோருக்கான நீதியும் இழப்பீடும் வழங்கப்பட வேண்டும் ஆகிய கோரிக்கைகள் இந்த போராட்டத்தில் பங்கேற்றவர்களால் முன்வைக்கப்பட்டன.

அத்துடன், இந்தக் கோரிக்கைகள் தொடர்பான மனுவை ஐ.நா செயலாளர் நாயகத்திடம் அனுப்பி வைப்பதற்காக திருகோணமலை மறை மாவட்ட ஆயர் கிறிஸ்டியன் நோயல் இமானுவேலிடம் இந்த போராட்டத்தில் பங்கேற்றவர்கள் கையளித்துள்ளனர். (செ-11)

ரூ.9 கோடிக்கு...

அவை வாடகைக்கு பெற்றுக் கொள்ளப்பட்ட வாகனங்கள் என்றும் அவர் கூறியுள்ளார்.

நேற்று நடைபெற்ற அமைச்சரவை தீர்மானங்களை அறிவிக்கும் ஊடகவியலாளர் சந்திப்பில் கலந்துகொண்டபோதே பிரதியமைச்சர் இவ்வாறு தெரிவித்தார்.

அத்துடன் கடுமையான வரட்சி நிலவியபோதிலும் மின்சார துண்டிப்பு இடம்பெறாது என்றும் மின்சாரப் பாவனையாளர்கள் மின்சாரத்தை சிக்கனமாக பயன்படுத்த வேண்டும் என்றும் அவர் கூறியுள்ளார்.

இந்த ஊடக சந்திப்பில் கலந்து கொண்டிருந்த ஊடகத்துறை அமைச்சர் கயந்த கருணாதிலக உரையாற்றும் போது,

தகவலறியும் உரிமை சட்டத்தை நாம் நிறைவேற்றியுள்ளோம். அது 06 மாத காலத்திற்குள் செயற்படுத்தப்பட வேண்டும். இது நாட்டுப் பிரஜை என்ற வகையில் நாம் பெற்ற வெற்றி என்று கூறினார். (செ-11)

நல்லாட்சி வெள்ளத்தில் போயுள்ளது

(கொழும்பு)

நல்லாட்சி வெள்ளத்தில் போயுள்ளதாக மகிந்த அணியின் நாடாளுமன்ற உறுப்பினர் ரோஹித அபேகுணவர்த்தன தெரிவித்துள்ளார்.

பொலிஸ் நிதி மோசடி விசாரணைப் பிரிவினரால் முன்னாள் அமைச்சர் விமல் வீரவன்ச கைது செய்யப்பட்டதையடுத்து, ஊடகங்களிடம் கருத்து வெளியிட்ட போதே அவர் இதனைத் தெரிவித்தார்.

ஜனநாயகமும், நல்லாட்சியும் நாட்டு மக்களின் வயிற்றுக்கும் வாய்க்கும் நன்றாக விளங்கியுள்ளது.

நாட்டில் இடம்பெறும் அநீதிகள் தொடர்பில் கருத்து வெளியிடுபவர்களை பொலிஸ் நிதி மோசடி விசாரணைப் பிரிவு, குற்றப் விசாரணைப் பிரிவு ஆகியவற்றுக்கு அழைத்துச் செல்கின்றனர்.

இவ்வாறு தான் தற்போது நாட்டில் ஜனநாயகம் நிலவுகின்றது என நாடாளுமன்ற உறுப்பினர் ரோஹித அபேகுணவர்தன தெரிவித்தார். (இ-3)

பணியாளர் தேவை

யாழ்.நகரில் அமைந்துள்ள மிகப் பிரபலமான நகைக்கடை ஒன்றுக்கு 40 வயதிற்கு உட்பட்ட ஆண் பணியாளர்கள் தேவை

(A/L படித்தவர்கள் விரும்பத்தக்கது)

தொடர்புகளுக்கு:-0763071674

(7197)

அறை வாடகைக்கு தேவை

அரச உத்தியோகத்தர் ஒருவர் தங்குவதற்கு நல்ல சூழல் உள்ள கார் தரிப்பிட வசதியுடன் கூடிய அறை வாடகைக்கு உடன் தேவை.

T:P

0711433064, 0716842328

(7479)

தேவை

திருநெல்வேலியிலுள்ள எமது பட்டய கணக்காளர் நிறுவனத்திற்கு கணக்கியல் பயிலுநர்கள் தேவை.

A/L வர்த்தகப்பிரிவில் சித்தியடைந்தோர்.

Chartered, CIMA

Students விண்ணப்பிக்கலாம்.

(உணவு தங்குமிட வசதி வழங்கப்படும்)

தொடர்பு :-

077 9530 496

(7480)

ALLIANCE FRANCAISE DE JAFFNA

பிரெஞ்சு மொழியை பிரெஞ்சு முறையில் கற்றுக் கொள்ளுங்கள்

பிரெஞ்சு வகுப்புக்கள்

பிரான்ஸ் FOREIGN MINISTRY & FRENCH EMBASSY யின் கீழ்

இயங்குகின்ற ஒரே சர்வதேச நிறுவனம் AF உலகம் முழுவதும் 1000 கிளைகள். (இலங்கையில் சர்வதேச பிரெஞ் CERTIFICATES ஐ AF மட்டுமே வழங்குகின்றது)

பிரெஞ்சு மொழிபெயர்ப்புக்கள் (யாழில் வேறு அங்கீகரிக்கப்பட்ட நிறுவனங்கள் இல்லை)

இலவசம் PHOTOCOPIES, படித்ததற்கான LETTER, VISA FROM நிரப்புதல், CD, BOOKS பாவனை...

International Diploma A1 பரீட்சை கட்டணம்

AF இல் படிப்போருக்கு 4000/- ஏனையோருக்கு 10300/- யாழில் எங்கு படித்தாலும் இப்பரீட்சையை எமது AF இல் மட்டுமே எழுத முடியும்.

ஆசிரியர்கள்

பிரான்ஸ் நாட்டு கலாநிதி மற்றும் யாழ்.பல்கலைக்கழக விரிவுரையாளர்கள், பிரான்ஸ் பல்கலைக் கழகங்களின் விசேட நிபுணர்களால் பயிற்றுவிக்கப்படுகின்றார்கள்.

சான்றிதழ் வழங்கும் வைபவம் பிரான்ஸ் நாட்டு நிபுணர்கள் அழைக்கப்பட்டு மாணவர்களுக்கான சான்றிதழ்கள் வழங்கப்படுவதோடு மாணவர்களுக்கான பயிற்சிப் பட்டறைகளும் நடத்தப்படுகின்றன.

BASIC COURSE 21.01.17,

ADVANCED COURSE 12.01.17, DELP A1, A2 15.01.17

மாணவர்களே கவனம்!

யாழில் ஒரு சிலர் சர்வதேச சான்றிதழ்களை தருவதாக கூறி, கற்கை நெறி முடிவில் அவற்றை வழங்காது, மாணவர்களை ஏமாற்றி, எமது AF க்கே அனுப்புகின்றனர்!

உடன் அழையுங்கள்.

021 2228093, 61, கச்சேரி-நல்லூர் வீதி, யாழ்ப்பாணம்.

கச்சேரி பஸ் நிலையம்-புகையிரதக் கடவை-

AF (வெள்ளை மாடிக்கட்டடம்)

(7477)

FALC FRENCH LANGUAGE CENTRE

பிரெஞ்சு மொழி வகுப்பு

Embassy ஆல் அங்கீகரிக்கப்பட்ட International Diploma in French இலகுவாக எழுத, வாசிக்க, சரியான உச்சரிப்புடன் கதைக்க...

2006 முதல் இன்றுவரை 1185 மாணவர்கள்

இல. 40, பலாலி வீதி, (ஆரியகுளம்) 15.01.2017 மு.ப. 10.00 0779 789 456 021 221 7781

No.181, 1st Floor, பிரதான வீதி, நெல்லியடி. 16.01.2017 பி.ப. 3.30 021 320 2973

IELTS Life Skills A1, B1 வகுப்புக்களும்.....

(ஆரிய குளத்துக்கும் இலுப்பையடி சந்திக்கும் இடையில்) (7172)

(சி-7200)

STUDY in UK & EUROPE

ஐரோப்பிய நாடுகளில் கல்விகற்க 100% VISA உத்தரவாதம்

150 இற்கும் மேலான வீசாக்களை பெற்றுக்கொடுத்து சாதனை.

Apral/May Intake 2017 Admission Open Now

கடந்த(2016) வருடம் சென்ற மாணவர்களின் வீசாக்களினை நேரில் வந்து பார்வையிடலாம்.

மேல்மாகாண பிரபல ஆசிரியரின் வழிகாட்டலில் Europe Interview வகுப்புக்கள் நடைபெறுகின்றது.

A/L 3 or 2 pass போதும்

City & Guilds Approved Centre (UK) iDP (Australia) Exam partner)

திருமணம் முடித்து SPONSOR VISA இல் UK செல்பவர்களுக்கு IELTS (Life skills) EXAM இற்குரிய வகுப்புக்கள் நடைபெறுகின்றது.

நேரில் வந்து இலவச சட்ட ஆலோசனைகளை கேட்டு, வளமான எதிர்காலத்தை எட்டிப்பிடிக்க...

WORLD EDUCATION CONSULTANCY

A9 வீதி, சங்கத்தானை (சாவகச்சேரி இந்துக்கல்லூரிக்கு அருகே)

0779265447, 0217200989

INFORMATION TECHNOLOGY PARK

Jaffna, Srilanka

Under the purview of the Ministry of Telecommunication Digital Infrastrucature

MPCS Building

127, K.K.S.Road, Jaffna, Srilanka

Office :- 021 222 3641

Fax No :- 021 222 3643

அரச நிறுவனமான தகவல் தொழில்நுட்பப் பூங்காவில் கீழ்வரும் கற்கைநெறிகளுக்கான விண்ணப்பங்கள் கோரப்படுகின்றது

JANUARY BATCH
Dip.in Microsoft Office
Dip.in Desktop publishing
Dip.in information Technology
Dip.in Computer Programming
Online Course
Dip.in PC Application & Office Managment
Languages
VB.net
PHP
C Sharp
Java
Workshops
Internet & e-mail
Webpage Designing & Development

(7192)

விண்ணப்பப் படிவங்களை யாழ்.பிரதம தபாலகத்திற்கு முன்னால் உள்ள எமது நிறுவனத்தில் பெற்றுக் கொள்ளலாம்

வார நாள் வகுப்புக்கள் ஆரம்பம் :- 27.01.2017

வார இறுதி நாள் வகுப்புக்கள் ஆரம்பம் :- 28.01.2017

CENTRE FOR INFORMATION TECHNOLOGY

- Executive Officer -

ஜீ.எஸ்.பி.பிளஸ்...

பாடுகளை செயற்படுத்தவும் அமுல்படுத்தவும் இலங்கை இணக்கம் வெளியிட்டுள்ளதை கவனத்தில் கொண்டே ஜீ.எஸ்.பி. பிளஸ் வரிச்சலுகையை மீண்டும் இலங்கைக்கு வழங்க பரிந்துரைக்கப்பட்டுள்ளது.

இதேவேளை இலங்கைக்கு ஜீ.எஸ்.பி. பிளஸ் வரிச் சலுகை கிடைக்க வேண்டுமாயின் ஐரோப்பிய ஆணைக்குழுவின் பரிந்துரைக்கு ஐரோப்பிய ஒன்றியத்தின் உறுப்பு நாடுகளும், ஐரோப்பிய நாடாளுமன்றமும் அனுமதி வழங்க வேண்டும் என்பது குறிப்பிடத்தக்கது.

மேலும் இதனை நடைமுறைப்படுத்த சுமார் நான்கு மாத காலம் எடுக்கும் என என ஐரோப்பிய ஆணைக்குழுவின் பேச்சாளர் குறிப்பிட்டுள்ளார்.

தைத்த ஆடைகள் மற்றும் மீன் உற்பத்திகள் உட்பட இலங்கையில் இருந்து ஏற்றுமதி செய்யும் குறிப்பிட்ட உற்பத்தி பொருட்களுக்கு ஜீ.எஸ்.பி. பிளஸ் வரிச் சலுகை மூலம் ஐரோப்பிய நாடுகள் 66 வீத வரியை அறவிடும் எனவும் தெரிவிக்கப்பட்டுள்ளது.

எனினும் ஜீ.எஸ்.பி பிளஸ் வரிச்சலுகை கிடைத்த பின்னர், இவற்றுக்கு வரி விலக்கு அளிக்கப்படும் என்பதுடன் இந்த பொருட்கள் குறைந்த விலையில் ஐரோப்பிய சந்தையில் விற்பனை செய்யப்படும் என்பது குறிப்பிடத்தக்கது. (செ-11)

உடனடி வேலை வாய்ப்பு V2 TRAVELS

விமானப் பயணச்சீட்டுக்கள் விரைவுப் பொதிகள் சேவை

நீண்ட காலமாக வேலை தேடுபவரா?

எமது அலுவலகத்திலேயே இலவசமாக கற்பித்து வேலையும் கொடுக்கின்றோம்

கொடுப்பனவு -5,000/=(பயிற்சியின் போது)

குறைந்தது 15,000/=(பயிற்சியின் பின்னர்)

தகுதி :-30 வயதிற்குட்பட்டோர் (இருபாலாரும்)

அடிப்படை கணனி அறிவு உள்ளவர்கள் யாரும் விண்ணப்பிக்கலாம்

49A சப்பல்லேன், யாழ்ப்பாணம் (யாழ் பொது நூலகம் முன்னால்)

0768226240

(C-7129)

வெளிநாடுகளுக்கான துரித பொதிகள் சேவை

070 330 5500

021 221 5656

உங்கள் உறவுகளுக்கு துரிதமாகவும் நம்பிக்கையாகவும் பொதிகள் மற்றும் கடிதங்களை உலகின் முன்னணி நிறுவனங்கள் ஊடாக அனுப்பிவைத்திட

அண்ணா அன் கோ

976, கே.கே.எஸ் வீதி, நாச்சிமார் கோவிலடி யாழ்ப்பாணம்

(C-7128)

எம்முடன் இணைந்து இந் நிறுவனங்களின் முகவர்களாக விரும்புவோரும் தொடர்புகொள்ளலாம்

வலம்புரி

விளம்பரத் தொடர்புகளுக்கு

021 221 7603, 021 567 1532

தென்னிந்திய யாத்திரை

தமிழ்நாடு, ஆந்திரா, கேரளா, கர்நாடகா பாண்டிச்சேரியூடான யாத்திரை

ஆரம்பம் 07.02.2017 யாத்திரீகர் 10. நாட்கள் 16. தரிசிக்குமிடங்கள்:

மலைக்கோட்டைவிநாயகர், திருப்பதி, ஸ்ரீரெங்கம், சமயபுரம், பிரம்மா கோவில், இராமேஸ்வரம், பழனி, திருத்தணி, திருப்பரம் குன்றம், திருச்செந்தூர், சிதம்பரம், ஏகாம்பரேஸ்வரர், காளகஸ்திரி, திருவெண்ணாமலை, சுவாமிமலை, பழமுதிர்சோலை, திருவானைக்காவல், மேல் மருவத்தூர், தஞ்சாவூர், நவபாஷானம், சூரியன், சந்திரன், சுக்கிரன், புதன், வியாழபகவான், செவ்வாய், ராகு, கேது, சனிபகவான், திருநள்ளாறு, நளன்குளத்தில் நீராடல், தோணியப்பர், குருவாயூர், கோடிலிங்கேஸ்வரர், மைசூர்சாமுண்டீஸ்வரி, நந்திகோவில் கன்னியாக்குமரி, சுசீந்திரம், மனக்குழவிநாயகர், திருக்கடையூர், பஞ்சவடி, பிள்ளையார்பட்டி விநாயகர், மதுரை மீனாட்சி அம்மன், வடபழனி முருகன் உட்பட 60க்கும் குறையாத ஆலயங்களை தரிசிப்பதுடன். மெரீனாபீச், பாண்டிச்சேரிபீச், M.G.R, ஜெயலலிதா, அண்ணாசாமிகளையும் மைசூர் பரலஸ், பிருந்தாவனம் காடின் பார்க்கலாம். தங்களிடம் பெற்றுக்கொள்ளும் ரூபாவிற்கு எமது சேவை, இரு வழிவிமான ரிக்கட், மூன்றுவேளை சுத்தமான சைவ உணவு, குடிநீர், 2 பேருக்கு கட்டில் மெத்தை குளியலறை இணைந்த அறைகள். A.C வாகனவசதி. கொழும்பில் இருந்து ஏயர் போட் போகவும் வரவும் வாகன வசதி இவை அனைத்தும் எமது சேவை. மேலும் விபரங்களை கேட்டு அறிந்து பதிவு செய்யவும். சகல ஆலயங்களையும் பூசை நேரத்தில் தரிசிக்கலாம்.

மேல்விபரங்கட்கு

கலாநிதி.T.ஸ்ரீரெங்கநாதன்.மகன் ராஜன்.

59, 3/6 செட்டியார் தெரு கொழும்பு - 11

T.P 0777680102, 0777362154

E-mail - sriranganathan2601@gmail.com www.sridevipilgrims.com

Facebook - sridevisriranganathanthuraiappa

(C-7193)

High College of Arts தொழில்நுட்பப் பிரிவு புதிய கல்வியாண்டு-2017

தொழில் நுட்பவியலுக்கான விஞ்ஞானம்

ரமணன் B.Sc (Hons), ரஜிகரன் B.Sc (Hons)

பொறியியல் தொழில்நுட்பவியல்

நிகாந்தன் B.Sc (Hons), M.Sc in BIO System Engineering

நிஜோசன் B.Sc (Hons)

உயிர் முறைமைகள் தொழில்நுட்பவியல்

மதுசுதன் B.Sc (Hons), M.Sc in BIO System Engineering

சக்தி B.Sc (Hons)

விவசாயம்

சாரங்கன் B.Sc (Hons) Agriculture

தகவல் தொடர்பாடல் தொழில்நுட்பவியல் (ICT)

லவன் B.Sc (Hons) Computer Science

புவியியல்

P.S குமரன் B.A (Hons)

குளப்பிட்டி சந்தி, கொக்குவில் மேற்கு

தொடர்புகளுக்கு:- 0771177436, 0771703549

(A/L 2017, 2018, 2019 Paper Class, Day Class (ஆரம்பம்:15.01.2017 9.00AM)

(சி-7198)

இப்பத்திரிகை வலம்புரி அன்.கோ ஸ்தாபனத்தாரால் இல.3,2 ஆம் ஒழுங்கை, பிறவுண் றோட், யாழ்ப்பாணம் என்னும் முகவரியிலுள்ள அவர்களது அச்சகத்தில் 12.01.2017 இல் அச்சிட்டு வெளியிடப்பட்டது.