விலை: 30.00
பக்கங்கள் : இருபத்து நான்கு

website : www.valampurii.lk
Viber : 076 636 3378

Registered as a Newspaper in Srilanka

# வலம்புரி

E-mail: valampurii@yahoo.com,
valampurii@sltnet.lk

Valampurii

சங்கு 21 வள்ளுவர் ஆண்டு 2050 மார்கழி 12 சனிக்கிழமை (28.12.2019) தொலைபேசி 222 3378, 222 7829 ஒலி 09

கல்யாண மாலை
[சர்வதேச திருமண சேவை]
T.P: 021 720 1005

இல.144,
பிறவுண் வீதி,
யாழ்ப்பாணம்.
Email:Kalyanamalai.jaffna@gmail.com
பதிவுக்கட்டணம்
1000/= + 300/= மட்டுமே

முன்னாள் அமைச்சர் ராஜித சேனாரத்ன

## சி.ஐ.டியினால் கைதாகி 30ஆம் திகதி வரை விளக்கமறியலில்

(கொழும்பு)

முன்னாள் அமைச்சரும் பாராளுமன்ற உறுப்பினருமான மருத்துவர் ராஜித சேனாரத்னவை வரும் 30ஆம் திகதி திங்கட் கிழமைவரை விளக்கமறியலில் வைக்குமாறு கொழும்பு 23

## யாழ்.இந்துக் கல்லூரி மாணவன் உயிரியலில் தேசியமட்டத்தில் இரண்டாமிடம்

(யாழ்ப்பாணம்)

வெளியாகியுள்ள க.பொ.த உயர் தரப் பரீட்சை பெறுபேறுகளின் அடிப் படையில் யாழ்.இந்துக் கல்லூரி மாணவன் ஜெயானந்தராசா கிருஷி கன் உயிரியல் பிரிவில் 3A சித்தி களை பெற்று தேசிய ரீதியில் 2

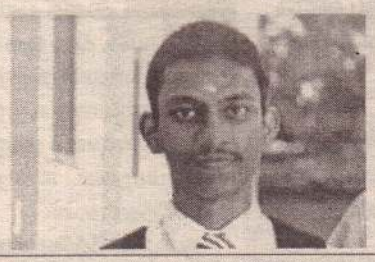

ஆம் இடத்தையும் யாழ்.மாவட்டத் தில் முதலாம் இடத்தையும் பிடித்து சாதனை படைத்துள்ளார்.

இதேவேளை சாவகச்சேரி டிறி பேக் கல்லூரி மாணவி தங்கராசா - பிரசாந்தினி கலைப் பிரில் யாழ்.மாவட்டமட்டத்தில் 23

பாடப்புத்தகங்களினூடாக

# அடிப்படைவாதம் ஏற்படுத்த முயற்சி

## வவுனியாவில் பிரதமர் மகிந்த விசனம்

(வவுனியா)

மாணவர்களின் பாடப்புத்தகத்தின் ஊடாக அடிப்படைவாதம் ஏற்படுத்த முயற்சி இடம் பெறுவதாக வவுனியாவில் பிரதமர் மகிந்த விசனம் வெளியிட்டுள்ளார். எதிர்கால சந்ததியினர் இதில் இலக்கு வைக்கப்பட்டுள்ளதாகவும் குறிப்பிட்டுள்ளார். (23ஆம் பக்கம் பார்க்க)

இனக்கப்பாடு இன்றி

## கூட்டமைப்பின் கூட்டம் முடிவு

(கொழும்பு)

பாராளுமன்ற தேர்தல் ஆச னப்பங்கீடு குறித்த தமிழ் தேசிய கூட்டமைப்பின் பங்காளிக்கட்சி களிற்கிடையிலான கலந்துரை யாடல் முடிவடைந்துள்ளது.

நேற் றைய கூட்டத்திலும் தெளிவான முடிவுகள் எதுவும் எட்டப்படவில்லை.

கடந்த கூட்டத்தை போலவே இம்முறையும் கட்சிகள் வாதப பிரதி வாதங்களில் ஈடுபட்டன.

இலங்கை தமிழ் அரசுக்கட்சி மிக அதிகமான ஆசனங்களை எதிர் பார்ப்பதால் நேற்றைய கூட்டத்தில் இணக்கப்பாடு எட்டப் பட வில்லை.

இதையடுத்து, மீண்டும் கொழும்பில் எதிர்வரும் 3ம் திகதி அளவில், சம்பந்தன் தலை மையில் சந்திப்பதென முடிவா கியது. (ம-3)

## பௌத்த மதம் தொடர்பான வேலைத்திட்டங்களுக்கு தடை

### யாழ்.மாநகர சபையில் தீர்மானம் நிறைவேற்றம்

(யாழ்ப்பாணம்)

யாழ். மாநகரசபைக்கு உட்பட்ட, யாழ். நகரத்தை அண்டிய பகுதி களில் அனுமதி பெறப்படாமல் சட்டவிரோதமான முறையில் மேற்கொள்ளப்பட்டு வரும் பௌத்த மதம் தொடர்பான வேலைத்திட் டங்களை தடை செய்ய 23

## உயர்தரப் பரீட்சை பெறுபேறுகள் வெளியாகின 1, 81, 126 பேர் பல்கலைக்கு தெரிவு

(கொழும்பு)

2019ம் ஆண்டிற்கான உயர்தர பரீட்சை பெறுபேறுகள் நேற்றிரவு வெளியாகின.

அதனடிப்படையில் ஒரு லட்சத்து 81 ஆயிரத்து 126 பரீட்சார்த்திகள் பல்கலைக்கழகத்திற்கு தெரிவு செய்யப்பட்டுள்ளனர்.

அத்துடன் 71 பரீட்சார்த்திகளின் பெறுபேறுகள் இரத்து செய்யப்பட் டுள்ளதாகவும் அறிவிக்கப்பட்டுள் ளது.

இந்நிலையில், பரீட்சை பெறு பேறுகள் தொடர்பான மீள் பரி சீலனை விண்ணப்பங்களை ஜன வரி மாதம் 15ம் திகதிக்கு முன்னர் விண் ணப்பிக் குமாறு வேண் டு கோள் விடுக்கப்பட்டுள்ளது. (ம-3)

சாவகச்சேரி நுணாவில் பகுதியில்

## வீட்டிலிருந்தவர்களை தாக்கிவிட்டு 48 பவுண் நகை கொள்ளை

(சாவகச்சேரி)

சாவகச்சேரி - நுணாவில் பகுதி யில் உள்ள வீடொன்றில் நேற்று வெள்ளிக்கிழமை அதிகாலை ஒரு மணியளவில் நுழைந்த கொள்ளை யர்கள் வீட்டில் இருந்தவர்களைத் தாக்கி விட்டு 48 பவுண் நகை களை கொள்ளையிட்டுச் சென்றுள்ள னர். 23

சாவகச்சேரி பஸ் நிலையத்திற்கு முன்

## சட்டவிரோத மண் அகழ்வை தடுக்கக் கோரி போராட்டம்

(சாவகச்சேரி)

சட்ட விரோத மணல் அகழ் வினைத் தடுக்கக்கோரி சாவகச் சேரி பஸ் நிலையத்திற்கு முன்பாக வெள்ளிக்கிழமை பிற்பகல் 4.00 மணிக்கு மாபெரும் எழுச் 23

## மன்னார் உயிலங்குளத்தில் குடும்பஸ்தர் சுட்டுப்படுகொலை

(மன்னார்)

மன்னார்-மதவாச்சி பிரதான வீதி, உயிலங்குளம் சிறுநீலாசேனை பகுதியில் நேற்று முன்தினம் வியாழக்கிழமை இரவு குடும்பஸ்தர் ஒருவர் உள்நாட்டில் தயாரிக் கப்பட்ட துப்பாக்கியால் சுட்டுப்படுகொலை செய்யப்பட்டுள்ளார்.

உயிரிழந்தவர் 2 பிள்ளைகளின் தந்தை யான மாரி தர்மராசா (வயது-41) என தெரிய வந்துள்ளது. குறித்த சம்பவம் தொடர்பாக மேலும் தெரிய வருவதாவது. உயிலங்குளம் சிறுநீலாசனை பகுதியில் நேற்று 23

மணல் கொள்ளையில் ஈடுபடுபவர்கள்

## கைது செய்யப்படாவிட்டால் பிடியாணை பிறப்பிக்கப்படும்

### நீதிமன்றம் எச்சரிக்கை 23

நடுவு நிலை தவறா நன்னெறி காக்கும் உங்கள் நாவிதழ்

### தமிழில் தேசிய கீதம் இசைக்க வேண்டாம் என்றால்

# தமிழ் மக்கள் தேசிய கீதம் பாட வேண்டாம் என்றே அர்த்தம்

## சுமந்திரன் எம்.பி தெரிவிப்பு

(யாழ்ப்பாணம்)

தமிழில் தேசிய கீதம் பாட வேண்டாமென்றால், சந்தோசமாக பாடாமல் விடுவோம். எமது கோரிக்கைகள் ஏற்கப்படாமல் இருந்த காரணத்தினால்தான் தேசிய வாழ்க்கையில் இருந்து விலகியிருக்கின்றோம். தேசிய வாழ்க்கையில் இருந்து விலக்கி வைப்பதன் அடையாளம் தான் தமிழில் தேசிய கீதம் பாடக்கூடாதென்ற அரசாங்கத்தின் கருத்து என தமிழ் தேசிய கூட்டமைப்பின் ஊடக பேச்சாளரும் சட்டத்தரணியுமான எம்.ஏ.சுமந்திரன் தெரிவித்தார்.

ஊர்காவற்றுறை நீதிமன்றத்தில் நேற்று நடைபெற்ற வழக்கு விசாரணை ஒன்றின் பின்னர், தமிழில் தேசிய கீதம் பாடக்கூடாது என்ற அரசாங்கத்தின் கருத்து தொடர்பாக கேட்ட போதே அவர் இவ்வாறு தெரிவித்தார்.

அவர் மேலும் தெரிவிக்கையில்,

2015ஆம் ஆண்டு, நல்லாட்சி அரசாங்கம் உருவாக்கப்பட்ட பின்னர் தமிழில் தேசிய கீதம் பாடப்பட்டது.

பல தசாப்தங்களின் பின்னர், சுதந்திர தின நிகழ்வில் தமிழரசு கட்சியினர் கலந்து கொண்டிருந்தனர். நானும் சம்பந்தன் அவர்களும் பங்குபற்றியிருந்தோம்.

அதற்குக் காரணம் ஒரு நல்லிணக்க சமிக்ஞையாக பல விடயங்கள் அந்த நிகழ்வில் இடம்பெற்றன.

தமிழில் தேசிய கீதம் இசைக்கப்பட்டதற்கு அப்பால், நல்லிணக்கம் பற்றிய பல விடயங்கள் அதில் சொல்லப்பட்டது. ஜனாதிபதியின் உரையிலும், கொடிய யுத்தம் முடிவடைந்த நிலையில் அதை பலர் கொண்டாடுகின்ற வேளையில், அது ஒரு கொடூரமான நிகழ்வு என்றும் வர்ணித்திருந்தார்.

அப்படியான சூழ்நிலையில் இருந்து இன்று நிலைமை மாறுபட்டு, நல்லிணக்கத்திற்கு மாறான, செயற்பாடுகள் இடம்பெற ஆரம்பித்துள்ளன.

தமிழில் தேசிய கீதம் இசைக்கப்படமாட்டாது என்று சொல்லுவது சிறிய அங்கம் மட்டும்தான், அரசாங்கத்தின் போக்கு, முற்றுமுழுதாக வித்தியாசமாக மாறியிருக்கின்றது. அது நல்லிணக்கத்தை ஏற்படுத்தும் செயற்பாடு அல்ல.

ஆகையினால், நாங்கள் எமது பக்கத்தில் இருந்து சமாதானக் கையை நீட்டுவதற்கான சமிக்ஞைகளை அரசாங்கம் கொடுக்கவில்லை. அதற்கு மாறான சமிக்ஞைகளையே கொடுத்துக் கொண்டிருக்கின்றது.

தமிழில் தேசிய கீதம் இசைக்க வேண்டாமென்று ஒரு உத்தரவு கொடுத்தால், அதன் கருத்து, தமிழ் மக்கள் தேசிய கீதம் பாட வேண்டாம் என்று சொல்கின்றார்கள். தமிழ் மக்களை தேசிய கீதம் பாட வேண்டாம் என்று சொன்னால், நாங்கள் சந்தோசமாக அதனைப் பாடாமல் விட்டுவிடுவோம்.

ஏனெனில், தேசிய வாழ்க்கையில் இருந்து தமிழ் மக்கள் புறக்கணிக்கப்பட்டு பல தசாப்தங்கள் ஆகிவிட்டன. முதலாவது குடியரசு அரசியல் யாப்பு உருவாக்கப்பட்ட வேளையில், நாங்கள் அதனைச் சொல்லி வந்திருக்கின்றோம்.

எமது நியாயமான ஜனநாயக கோரிக்கைகள், ஏற்கப்படாமல் இருந்த காரணத்தினால் தான், தேசிய வாழ்க்கையில் இருந்து விடுபட்டவர்களாக எங்களைக் கணித்திருக்கின்றோம். அதில் இருந்து மாற்றங்கள் ஏற்பட வேண்டுமாக இருந்தால், மிகவும் முக்கியமாக அரசியல் அதிகாரங்கள் பகிரப்பட வேண்டும். அப்போது தான் நாங்கள் சமமான பிரஜாவுரிமை உள்ளவர்களாக இந்த நாட்டில் வாழ முடியும்.

தேசிய வாழ்க்கையில் இருந்து எங்களை விலக்கி வைப்பதன் இன்னொரு அடையாளம்தான், நீங்கள் தேசிய கீதம் பாட வேண்டாம் என்று அவர்கள் சொல்வது. ஆகவே, பாடுவதல்ல முக்கியமான விடயம். தமிழ் மக்கள் தேசிய கீதம் பாடுவதையும், தடுக்கின்ற ஒரு போக்கில் அரசாங்கம் சென்றுகொண்டிருக்கின்றது.

தேசிய கீதம் பாட வேண்டுமென்று நாங்கள் வலிந்து போய்க் கேட்கவில்லை. எங்களைப் பாட வேண்டாமென்றால், நாங்கள் சந்தோசமாக பாடாமல் விடுவோம்.

ஒரு நாட்டிற்குள்ளே இருக்கின்ற தேசிய இனங்களுக்கான உறவு, நல்லிணக்கம் என்பவற்றை முற்றுமுழுதாக முறியடிக்கின்ற செயற்பாட்டை அரசாங்கம் செய்து வருகின்றது என்பதனை அரசாங்கத்திற்கு சொலலி வைகக விரும்புகின்றோம் என்றார். (ம-3,101)

### சட்ட உருவாக்கத்துக்கு

# இலங்கைக்கு உதவத் தயார்

## பிரித்தானியா தெரிவிப்பு

(கொழும்பு)

சிறைச்சாலைகள் மறுசீரமைப்பு மற்றும் சட்டங்களை உருவாக்குதல் உள்ளிட்ட விடயங்களில் இலங்கைக்கு உதவ தயாராக உள்ளதாக பிரித்தானியா அறிவித்துள்ளது.

நீதி, மனித உரிமைகள் மற்றும் சட்ட சீர்திருத்தங்கள் அமைச்சர் நிமல் சிறிபாலா டி சில்வாவுடனான சந்திப்பின்போதே பிரித்தானியாவின் உயர் ஸ்தானிகர் சாரா ஹல்டன் இந்த அறிவிப்பினை விடுத்தார்.

குறித்த சந்திப்பின்போது, புதிய அரசினால் சட்டத் துறையில் மேற்கொள்ள எதிர்பார்க்கப்படும் மறுசீரமைப்பு நடவடிக்கைகள் மட்டுமல்லாது சிறைச்சாலை பிரிவில் மேற்கொள்ளவுள்ள மறுசீரமைப்புகள் குறித்தும் அமைச்சரினால் உயர் ஸ்தானிகருக்கு விளக்கமளிக்கப்பட்டது.

குறித்த விடயங்கள் தொடர்பில் விசேட தெளிவூட்டல்களை வழங்குவதற்கும் பிரித்தானிய அரசாங்கம் தயாராக உள்ளதாக தெரிவித்த உயர் ஸ்தானிகர், தற்போது இடம் பெற்று வரும் மறுசீரமைப்பு பணிகள் குறித்து தமது பாராட்டுகளையும் தெரிவித்தார்.

மேலும் ஜனாதிபதி கோட்டாபய ராஜபக்ஷவின் அரசின் கீழ் நாட்டின் அனைத்து சமூகங்களுக்கும் நீதியை சமமான வகையில் வழங்குவதே அரசாங்கத்தின் கொள்கையும் திட்டமும் எனவும் அமைச்சர் இதன் போது கூறினார். (ம-3)


## யாழ்ப்பாண மாநகராட்சி மன்றம்

## பகிரங்க ஏல விற்பனை

மாநகர சபையின் 2018ஆம் ஆண்டுக்கான மெய்யாய்வு அறிக்கையில் பொது 47இல் குறிப்பிடப்பட்ட பொருட்கள் மற்றும் ரயர்கள் என்பவற்றுக்கான ஏல விற்பனை எதிர்வரும் 30.12.2019ஆம் திகதி திங்கட் கிழமை மாநகர சபை வளாகத்தில் நடைபெற உள்ளதால் அனைவரையும் கலந்து கொள்ளுமாறு அழைக்கின்றோம்.

**ஆணையாளர்,**
**மாநகர சபை**
**யாழ்ப்பாணம்.**

(C-8681)



# அரிசியை கூடிய விலைக்கு விற்றால் முறையிடுங்கள்

## தொ.பே.இலக்கம் 021 222 1977


(யாழ்ப்பாணம்)

அரிசியை பதுக்கி வைத்திருக்கும் மற்றும் கூடுதலான விலைக்கு விற்பனை செய்யும் வர்த்தகர்கள் தொடர்பாக அறிவிக்க விசேட தொலைபேசி இலக்கம் ஒன்று அறிமுகப்படுத்தப்பட்டுள்ளது.

அதன்படி 1977 என்ற தொலைபேசி இலக்கத்தினூடாக தொடர்புகொண்டு நுகர்வோர் அதிகார சபைக்கு பொதுமக்களால் இந்த முறைப்பாடுகளை தெரிவிக்க முடியும்.

ஒரு கிலோ சம்பா அரிசியின் உத்தரவாத விலை 98 ரூபாயாகும். இதையும் விட கூடுதலான விலைக்கு விற்பனை செய்வது தண்டனைக்குரிய குற்றமாகும் என்றும் அவர் கூறினார்.

மோசடி வியாபாரிகளைத் தேடி நாடளாவிய ரீதியில் சுற்றிவளைப்புக்கள் மேற்கொள்ளப்படுகின்றன. சுமார் 22 ஆயிரம் விற்பனை நிலையங்கள் பரிசோதனைக்கு உட்படுத்தப்பட்டுள்ளன. அடுத்த மாதம் 15 ஆம் திகதி வரை இந்த சுற்றிவளைப்புக்கள் மேற்கொள்ளப்படும் என்றும் நுகர்வோர் அதிகார சபையின் பணிப்பாளர் அஷேல பண்டார தெரிவித்தார். (ம-3,10)

# பாராளுமன்ற சபைத் தலைவராக தினேஸ் குணவர்த்தன நியமனம்?

(கொழும்பு)

அரசாங்க தரப்பு கூட்டணிக் கட்சிகளின் பாராளுமன்ற உறுப்பினர்கள் எதிர்வரும் 2 ஆம் திகதி ஜனாதிபதி செயலகத்தில் விசேட கலந்துரையாடல் ஒன்றில்கலந்துகொள்ளவுள்ளதாக தெரிவிக்கப்படுகின்றது.

இந்தக் கூட்டத்தின் போது பாராளுமன்ற சபைத் தலைவர் மற்றும் அரசாங்க தரப்பில் பிரதான அமைப்பாளர் ஆகியோர் நியமிக்கப்படவுள்ளதாகக்கூறப்படுகின்றது.

சபைத் தலைவர் பதவி, அமைச்சர் தினேஸ் குணவர்த்தனவுக்கு வழங்கப்படவுள்ளதாக அரசியல் வட்டாரங்கள் சுட்டிக் காட்டியுள்ளன. (ம-3)


## அலுவலகத்திற்கு கட்டிடம்/வீடு

# வாடகைக்கு தேவை

அரச – வெளிநாட்டு நிதி (JICA)யின் கீழ் செயற்படுத்தப்படுகின்ற 'றிடெப்' செயற்றிட்டத்தின் திட்ட ஆலோசகர் அலுவலகத்திற்கு கட்டிடம்/வீடு பின்வரும் வசதிக்கமைவாக அவசரமாக தேவையாக உள்ளது.

1. தள விஸ்தீரணம் 1200 ச.அடியிலிருந்து 2500 ச.அடி வரை. குறைந்தது 4 அறைகள், பெரிய மண்டபம் (Hall)
2. குறைந்தது இரு கழிவறைகள்
3. குறைந்தது மூன்று வாகனத் தரிப்பிட வசதிகள்
4. யாழ்.பிரதான வீதியிலிருந்து 3 – 4 கி.மீற்றர் தூரத்தில் விரும்பத்தக்கது.
5. அரச அலுவலகமாகையால் முற்பணம் கொடுக்கப்படமாட்டாது.
6. மதிப்பீட்டுத் திணைக்களத்தினால் மதிப்பீடு செய்த தொகை மாதாந்த வாடகையாக கொடுக்கப்படும்.

இல.225, பிரதான வீதி, யாழ்ப்பாணத்தில் அமைந்துள்ள றிடெப் திட்ட வடமாகாண அலுவலகத்தில் விண்ணப்பப்படிவத்தை 30.12.2019இல் இருந்து 08.01.2020ஆம் திகதி 2.00 மணி வரை பெற்று அத்தினம் 3.00 மணிக்கு முன்னர் அலுவலகத்தில் ஒப்படைக்கும்படி கேட்டுக் கொள்ளப்படுகின்றது.

மேலதிக தகவல்களுக்கு: 0212214378/0212214277 இலக்க தொலைபேசி ஊடாக தொடர்பு கொண்டு பெற்றுக் கொள்ளலாம்.

**செயற்றிட்டப் பணிப்பாளர் – றிடெப்**
**வட மாகாணம்**

(C-8682)



## வேலணை பிரதேச சபை

## பகிரங்க ஏல விற்பனை அறிவித்தல்

வேலணை பிரதேச சபையினால் பிடிக்கப்பட்டு உரிமை கோரப்படாத கட்டாக்காலி மாடுகள் பகிரங்க ஏலத்தில் விற்பனை செய்யப்படவுள்ளது.

இடம் : வேலணை ஸ்ரீமுருகன் சனசமூக நிலையத்திற்குரிய பட்டி
காலம் : 30.12.2019 திங்கட்கிழமை மு.ப 10.30 மணி

- ஏலத்தில் கலந்து கொள்ள விரும்புவோர் குறித்த இடத்தில் உரிய கட்டணத்தை செலுத்தி ஏலத்தில் பங்கு கொள்ளலாம்.
- பாலுற்பத்தியை அதிகரிக்கும் நோக்கை பிரதானமாக கொண்டு ஏலவிற்பனை நடைபெறவுள்ளதால் பட்டிகள் வைத்திருப்போர் மட்டும் ஏலத்தில் பங்குபற்றலாம் என்பதுடன் அதனை பிரதேச கால்நடை வைத்தியர் வழங்கும் ஆவணம் மூலம் சான்றுப்படுத்த வேண்டும் என்பதுடன் வடக்கு மாகாணத்திற்கு வெளியே மாடுகள் கொண்டு செல்ல சபையால் அனுமதிக்கப்படமாட்டாது.

(C-8676)

தொடர்புகளுக்கு:-0212211505
28.12.2019

**தவிசாளர்**
**வேலணை பிரதேச சபை**

## சுதந்திர தின நிகழ்வில் சிங்களத்தில் தேசிய கீதம்

# தமிழ்மொழியைப் புறக்கணிப்பதற்கு அரசு இதுவரை தீர்மானிக்கவில்லை

### அமைச்சர் டளஸ் விளக்கம்

(கொழும்பு)

சுதந்திர தின நிகழ்வில் சிங்கள மொழியில் மாத்திரம் தேசிய கீதத்தை இசைப்பதற்கும், தமிழ் மொழியைப் புறக்கணிப்பதற்கும் அரசாங்கம் இதுவரையில் எவ்விதமான உத்தியோகபூர்வ தீர்மானங்களையும் எடுக்கவில்லை.

அரசாங்கம் அனைத்து செயற்பாடுகளிலும் அனைத்து இன மக்களையும் இணைத்தே பயணிக்கும் என கல்வி மற்றும் விளையாட்டுத்துறை அமைச்சர் டளஸ் அழகப்பெரும தெரிவித்தார்.

எதிர்வரும் பெப்ரவரி மாதம் இடம்பெறவுள்ள சுதந்திர தின நிகழ்வில் தமிழ்மொழியில் தேசிய கீதம் இசைப்பது புறக்கணிக்கப்பட்டுள்ளதாக குறிப்பிடப்படும் செய்தியும். அதனைத் தொடர்ந்து தமிழ் மக்கள் மத்தியில் எழுந்துள்ள மாறுபட்ட கருத்துக்களும் கவனத்திற்குரியவை.

இவ்விடயம் தொடர்பில் தெளிவுபடுத்தலை ஏற்படுத்துவது அவசியமாகும்.

சுதந்திர தின நிகழ்வில் தமிழ்மொழி புறக்கணிக்கப்பட்டுள்ளது என்று குறிப்பிடப்படும் செய்தி முற்றிலும் தவறானதாகும். இவ்விடயம் தொடர்பில் அரசாங்கம் இதுவரையில் எவ்வித மான உத்தியோகபூர்வமான தீர்மானங்களையும் எடுக்கவில்லை. தேசிய நல்லிணக்கத்திற்கு மொழிகளின் முக்கியத்துவம் இன்றியமையாததாகும்.

யுத்தம் முடிவடைந்ததைத் தொடர்ந்து வடக்கு மற்றும் கிழக்கு உட்பட நாட்டில் அனைத்து பிரதேசங்களிலும் வாழும் தமிழ் மக்களுக்கு அரசியல் ரீதியில் உரிய அந்தஸ்து கொடுக்கப்பட்டுள்ளன.

நடைபெற்று முடிந்த ஜனாதிபதித் தேர்தலில் ஒட்டுமொத்த தமிழ் மக்களும் அரசியல் ரீதியில் ஒருமித்த தீர்மானத்தை எடுத்தார்கள் என்றும் குறிப்பிடவும் முடியாது. ஜனநாயக ரீதியிலே தேர்தல் இடம்பெற்றது.

தமக்கான தலைவர் யார் என்பதைத் தீர்மானிக்கும் உரிமை அனைவருக்கும் காணப்படுகின்றது. அதனையே தமிழ் மக்கள் செயற்படுத்தினார்கள்.

நாட்டின் தலைவராக தெரிவு செய்யப்பட்டவர் அனைத்து இன மக்களையும் எவ்வித வெறுப்புக்ளும் இன்றி பொதுவாக கருதி

செயற்பட வேண்டும் என்பதை ஜனாதிபதி கோட்டாபய ராஜபக்ஷ தெளிவாகக் குறிப்பிட்டுள்ளார்.

இல்லாத ஒரு விடயத்தை குறிப்பிட்டுக் கொண்டு தமிழ் மக்களின் மத்தியில் வன்மத்தை தூண்டும் செயற்பாடுகளே இடம் பெறுகின்றன.

நாட்டில் இரண்டு மொழி வழக்கில் உள்ளன. இரண்டு இனத்தவர்களும் இருமொழி யிலும் தேர்ச்சி பெற்றிருத்தல் அவசியமாகும்.

மொழி ஆளுமையை மேம்படுத்துவதற்கு பாடசாலை மட்டத்தில் இருந்து புதிய திட்டங்கள், கடந்த அரசாங்கம் முன்னெடுத்த செயற்பாடுகளும் தொடர்ந்து முன்னெடுத்து செல்லப்படும்.

அரசியல் நோக்கங்கள் , மற்றும் பழிவாங்கல்கள் என் பவற்றை கல்வித்துறையில் காண்பிப்பது எதிர்கால தலை முறை யினரின் மீது பாரிய தாக்கத்தை ஏற்படுத்தும்.

எனவே அரசாங்கம் எந் நிலையிலும் இனங்களை அடிப்படையாகக் கொண்டு முன்னுரிமை வழங்காது.

தகுதி மற்றும் திறமைகளுக்கு முன்னுரிமை வழங்கப்படும். அனைத்துச் செயற்பாடுகளிலும் தமிழ்மக்களை இணைத்துக் கொண்டே பயணிப்போம் என அவர் மேலும் தெரிவித்தார். (இ-7)

# விசேட மேல் நீதிமன்றங்கள் ஸ்தாபிப்பதை தாமதம் செய்த ரணில்

(கொழும்பு)

முன்னாள் பிரதமர் ரணில் விக்கிரமசிங்கவின் தேவையற்ற தலையீடு காரணமாகவே பாரிய ஊழல், மோசடி வழக்குகளைத் துரிதமாக விசாரித்து முடிப்பதற்காக ஏற்படுத்தப்பட்ட விசேட மேல் நீதிமன்றங்களை உடனடியாக ஸ்தாபிக்க முடியாது போனதாக தெரியவருகிறது.

பொலிஸ் நிதி மோசடி விசாரணைப் பிரிவு மற்றும் விசேட மேல் நீதிமன்றங்கள் தொடர்பான சட்டமூலங்கள் ஒரே நேரத்தில் நாடாளுமன்றத்தில் சமர்ப்பிக்கப்பட்டன.

பொலிஸ் நிதி மோசடி விசாரணைப் பிரிவு தொடர்பாக உடனடியாக நடவடிக்கை எடுக்கப்பட்டது.

எனினும், விசேட மேல் நீதிமன்றங்கள் ஸ்தாபிக்கப்படுவதை ரணில் விக்கிரமசிங்க தந்திரமான முறையில் தாமதித்ததாக கூறப்படுகிறது.

நல்லாட்சி அரசாங்கத்தில் நீதியமைச்சராக பதவி வகித்த நபரும் இதற்கு உதவ நடவடிக்கை எடுத்துள்ளார்.

அந்த அமைச்சரே ரணில் விக்கிரமசிங்கவின் தேவையை நிறைவேற்றியுள்ளார்.

எவ்வாறாயினும், வெளி சமூகத்தில் இருந்து எழுந்த எதிர்ப்பு காரணமாகவே கடந்த அரசாங்கம் தாமதித்தேனும் விசேட மேல் நீதிமன்றங்களை ஸ்தாபிக்கும் நடவடிக்கைகள் எடுக்கப்பட்டன.

நீதிமன்றங்களுக்கு தேவையான கட்டடங்கள் இல்லை என அறிவிக்கப்பட்டிருந்ததுடன்

நீதிமன்ற வளாகத்தில் இடம் இல்லை எனவும் குறைந்தது பண்டாரநாயக்க சர்வதேச மாநாட்டு மண்டபத்தில் விசேட மேல் நீதிமன்றத்தை ஏற்படுத்துமாறு அழுத்தம் கொடுக்கப்பட்டது.

இதன் காரணமாக நீதியமைச்சராக இருந்த தலதா அத்துகோரளவால் விசேட மேல் நீதிமன்றத்தை ஏற்படுத்துவதை தவிர்க்க முடியாத நிலைமை ஏற்பட்டதாக கூறப்படுகிறது.

இதனையடுத்து நீதிமன்ற வளாகத்திலேயே விசேட மேல் நீதிமன்றங்களை ஏற்படுத்த நடவடிக்கை எடுக்கப்பட்டன. வழக்கு விசாரணைகளை தொடர்ந்தும் நடத்தி தீர்ப்புக்களை வழங்குவதற்காக இந்த விசேட மேல் நீதிமன்றங்கள் ஸ்தாபிக்கப்பட்டன.

எது எப்படி இருந்த போதிலும் இந்த விசேட மேல் நீதிமன்றங்கள் முன் கூட்டியே ஆரம்பிக்கப்பட்டிருந்தால், குற்றச்சாட்டுக்களை எதிர்நோக்கிய பலர் தண்டனைகளை அனுபவிக்க வாய்ப்பு இருந்ததாக ஐக்கிய தேசியக் கட்சி தரப்புத் தகவல்கள் தெரிவிக்கின்றன.

எனினும், உள்ளக அரசியல் கொடுக்கல், வாங்கல்கள் காரணமாக தேவையானதை தேவையான நேரத்தில் செய்ய முடியாமல் போனதாக ஐக்கிய தேசியக் கட்சியின் உறுப்பினர்கள் சிலர் குற்றம் சுமத்தியுள்ளனர்.

முன்னாள் ஜனாதிபதி மைத்திரிபால சிறிசேனவின் ஊழியர்கள் குழுவின் தலைமை அதிகாரி டி.எச்.கே. மஹாநாகம, அரச மரக் கூட்டுத்தாபனத்தின் தலைவராக பணியாற்றிய முன்னாள் ஜனாதிபதி சந்திரிகா பண்டாரநாயக்கவின் பிரத்தியேக செயலாளர் ஜீ.திஸாநாயக்க ஆகியோருக்கு இலஞ்சம் பெற்ற வழக்கில் தண்டனை வழங்கப்பட்ட சம்பவத்தை அடுத்தே விசேட மேல் நீதிமன்றம் தொடர்பாக மறைக்கப்பட்டிருந்த பல தகவல்கள் வெளிப்படுத்தப்பட்டுள்ளன. (இ-7)

# தரம் 6 அனுமதி தொடர்பில் மேன்முறையீடு செய்யமுடியும்

### கல்வியமைச்சு அறிவிப்பு

(கொழும்பு)

வெட்டுப்புள்ளி அடிப்படையில் இதுவரையில் பாடசாலைக்கான அனுமதி கிடைக்கப்பெறாத அல்லது கிடைத்துள்ள பாடசாலையை மாற்றவேண்டும் ஆகிய நியாயமான காரணங்களைக் கொண்ட இந்த ஆண்டு தரம் 5 புலமைப் பரிசில் பரீட்சையில் சித்தி எய்திய மாணவர்கள் சார்பில் மேன்முறையீடு செய்ய முடியும் என கல்வி அமைச்சு அறிவித்துள்ளது.

2019 ஆம் ஆண்டு தரம் 5 புலமைப்பரிசில் பரீட்சைப் பெறுபேறுகளின் அடிப்படையில் 2020 ஆம் ஆண்டில் தரம் 6இல் பாடசாலைகளுக்காக நிர்ணயிக்கப்பட்ட வெட்டுப்புள்ளிகளைப்போன்று புலமைப்பரிசில் பரீட்சையில் சித்தியெய்திய ஒவ்வொரு மாணவருக்கும் உரித்தாகவுள்ள பாடசாலை ஆவணம் கல்வி அமைச்சினால் வெளியிடப்பட்டுள்ளது.

இதுதொடர்பில் கல்வி அமைச்சு நேற்று முன்தினம் வெளியிட்டுள்ள ஊடக அறிக்கையில் தெரிவிக்கப்பட்டுள்ளதாவது,

கல்வி அமைச்சின் இணையத்தளமான www.moe.gov.lk இணையத்தளத்தின் ஊடாக இந்த விபரங்களை அறிந்து கொள்ளமுடியும் என்றும் இந்த வெட்டுப்புள்ளி அடிப்படையில் 2019 ஆம் ஆண்டு தரம் 5 புலமைப்பரிசில் பெறுபேறுகளின் அடிப்படையில் தகுதி பெற்றிருந்த போதிலும் அதற்கு அமைவாக கிடைக்க வேண்டிய பாடசாலை கிடைக்கப்பெறாத அல்லது கிடைத்துள்ள பாடசாலையை நியாயமான காரணத்தின் அடிப்படையில் மாற்றிக்கொள்ள வேண்டிய தேவை உள்ள மாணவர்களுக்கு கல்வி அமைச்சின் இணையத்தளத்தில் வெளியிடப்பட்டுள்ள மாதிரி விண்ணப்பப்படிவத்தை பயன்படுத்தி மேன்முறையீட்டை சமர்ப்பிக்க முடியும் என்றும் இதற்கு அமைவாக சரியாக நிறைவு செய்யப்பட்ட மேன்முறையீட்டு விண்ணப்பப்படிவத்தை எதிர்வரும் ஜனவரி மாதம் 6 ஆம் திகதி தொடக்கம் 2020 ஆம் ஆண்டு ஜனவரி மாதம் 17 ஆம் திகதி வரையிலான காலப்பகுதிக்குள் கல்வி அமைச்சிற்கு அனுப்பி வைக்க வேண்டும் என்றும் அறிவிக்கப்பட்டுள்ளது. (இ-7)

# ஓரிரு வாரங்களுக்குள் அர்ஜுன மகேந்திரன் நாட்டுக்கு அழைத்து வரப்படுவார்- திலங்க

(கொழும்பு)

ஓரிரு வாரங்களுக்குள் மத்திய வங்கியின் முன்னாள் ஆளுநர் அர்ஜுன மகேந்திரனை நாட்டுக்கு அழைத்து வரக் கூடியதாக இருக்கும்.

அதற்காக சட்ட ரீதியாக முன்னெடுக்கப்பட வேண்டிய நடவடிக்கைகளுக்கு சிங்கப்பூர் அரசாங்கம் இணக்கம் தெரிவித்ததாக தொழில்நுட்ப மற்றும் புத்தாக்க இராஜாங்க அமைச்சர் திலங்க சுமதிபால தெரிவித்தார்.

அநுராதபுரத்திலுள்ள உயர் தொழில்நுட்ப நிறுவனத்திற்கு நேற்று முன்தினம் கண்காணிப்பு விஜயமொன்றை மேற்கொண்டிருந்த இராஜாங்க அமைச்சர் அங்கு ஊடகவியலாளர்கள் எழுப்பிய கேள்விகளுக்குப் பதிலளிக்கும் போதே இதனைத் தெரிவித்தார். (இ-7)

# டிராவிஸ் ஹெட் சதம் அடித்து அசத்தல் பலமான நிலையில் அவுஸ்திரேலிய அணி

மெல்போர்ன் பாக்சிங் டே டெஸ்டில் டிராவிஸ் ஹெட் சதம் அடிக்க அவுஸ்திரேலியா முதல் இன்னிங்சில் 467 ரன்கள் குவித்தது.

அவுஸ்திரேலியா - நியூசிலாந்து அணிகளுக்கு இடையிலான 2-வது டெஸ்ட் மெல்போர்னில் நேற்றுமுன்தினம் தொடங்கியது. 'பாக்சிங் டே' டெஸ்டான இதில் நியூசிலாந்து டாஸ் வென்று பந்து வீச்சை தேர்வை செய்தது.

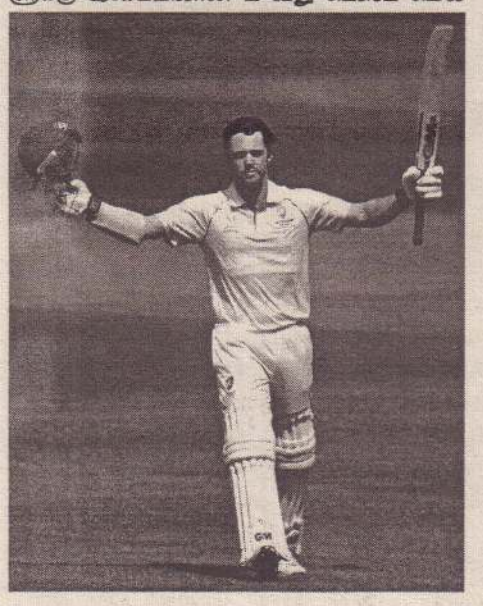

மார்னஸ் லாபஸ்சாக்னே (63), ஸ்டீவ் ஸ்மித் (77 அவுட் இல்லை) ஆகியோரின் அரைச்சதத்தால் ஆஸ்திரேலியா முதல் நாள் ஆட்ட முடிவில் 4 விக்கெட் இழப்பிற்கு 257 ரன்கள் சேர்த்தது. ஸ்டீவ் ஸ்மித் 77 ரன்னுடனும், டிராவிஸ் ஹெட் 25 ரன்னுடனும் களத்தில் இருந்தனர்.

நேற்று 2-வது நாள் ஆட்டம் தொடங்கியது. ஸ்டீவ் ஸ்மித் 85 ரன்கள் எடுத்த நிலையில் ஆட்டமிழந்தார். அடுத்து டிராவிஸ் ஹெட் உடன் கேப்டன் டிம் பெய்ன் ஜோடி சேர்ந்தார். இந்த ஜோடி அபாரமான ஆட்டத்தை வெளிப்படுத்தியது. டிராவிஸ் ஹெட் சிறப்பாக விளையாடி சதம் அடித்தார். மறுமுனையில் டிம் பெய்ன் அரைச்சதம் அடித்தார்.

தொடர்ந்து விளையாடிய டிராவிஸ் ஹெட் 114 ரன்களிலும், டிம் பெய்ன் 79 ரன்களிலும் வெளியேற அவுஸ்திரேலியா 155.1 ஓவரில் 467 ரன்கள் சேர்த்து ஆல்அவுட் ஆனது. நியூசிலாந்து அணி சார்பில் நீல் வாக்னர் 4 விக்கெட்டும், டிம் சவுத்தி 3 விக்கெட்டும், கிராண்ட்ஹோம் 2 விக்கெட்டும் வீழ்த்தினர்.

பின்னர் நியூசிலாந்து முதல் இன்னிங்சை தொடங்கியது. டாம் லாதம், பிளண்டல் ஆகியோர் தொடக்க வீரர்களாக களம் இறங்கினர். பிளண்டல் 15 ரன்கள் எடுத்த நிலையில் ஆட்டமிழந்தார். அடுத்த வந்த கேப்டன் கேன் வில்லியம்சன் 9 ரன்னில் வெளியேறினார். இதனால் நியூ

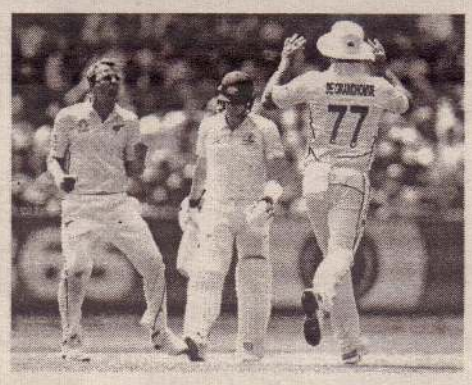

சிலாந்து 39 ரன்கள் எடுப்பதற்குள் இரண்டு விக்கெட்டுக்களை இழந்தது.

3-வது விக்கெட்டுக்கு டாம் லாதம் உடன் ராஸ் டெய்லர் ஜோடி சேர்ந்தார். இந்த ஜோடி 2-வது நாள் ஆட்டம் முடியும் வரை விக்கெட் இழக்காமல் பார்த்துக் கொண்டது.

நியூசிலாந்து 2-வது நாள் ஆட்ட முடிவில் 2 விக்கெட் இழப்பிற்கு 44 ரன்கள் எடுத்துள்ளது. இன்றைய 3-வது நாள் முழுவதும் தாக்குப்பிடித்து விளையாடினால் நியூசிலாந்து இந்த போட்டியில் தோல்வியில் இருந்து தப்பிக்க வாய்ப்புள்ளது.

## அக்தரின் ஆதரவுக்கருத்துக்கு கனேரியா நன்றி தெரிவிப்பு

இந்து என்பதால் டேனிஷ் கனேரியா பாகிஸ்தான் அணியில் பாகுபாட்டுடன் நடத்தப்பட்டார், அவர் அளிக்கும் உணவைக் கூட யாரும் விரும்பி சாப்பிடமாட்டார்கள் என்று முன்னாள் வேகப் பந்து வீச்சாளர் சொகைப் அக்தர் மனம் திறந்து பேசியுள்ளார்.'

சொகைப்அக்தர் பேசிய கருத்துக்கு வரவேற்புத் தெரிவித்துள்ள டேனிஷ் கனேரியா, நடந்தவை அனைத்தும் உண்மை, தன்னுடைய வாழ்க்கை நலம்பெற பிரதமர் இம்ரான் கான் தலையிட வேண்டும் என்று வேண்டுகோள் விடுத்துள்ளார்.

பாகிஸ்தான் அணியின் லெக் ஸ்பின்னர் டேனிஷ் கனேரியா கடந்த 2000 முதல் 2010-ம் ஆண்டுவரை பாகிஸ்தான் அணியில் விளையாடியவர். 61 டெஸ்ட் போட்டிகளில் விளையாடியுள்ள கனேரியா 261 விக்கெட்டுகளை வீழ்த்தியுள்ளார், 18 ஒருநாள் போட்டிகளில் விளையாடியுள்ளார். பாகிஸ்தான் அணியில் இடம்பெற்ற 2-வது இந்து வீரர்- ஆவார். இதற்கு முன் கனேரியாவின் மாமா அனில் தல்பாத் பாகிஸ்தான் அணியின் விக்கெட் கீப்பராக விளையாடியிருந்தார்.

கடந்த 2012-ம் ஆண்டு ஸ்பாட் பிக்ஸிங் விவகாரத்தில் சிக்கிய கனேரியாவை பாகிஸ்தான் கிரிக்கெட் வாரியம் சஸ்பெண்ட் செய்தது. அதன்பின் பலமுறை வீரர்களிடமும், வாரியத்திடமும் கனேரியா முயன்றும் அவருக்கு வாய்ப்பு வழங்கப்படவில்லை.

## இதுதான் பாகிஸ்தானின் உண்மை முகம் -கம்பீர்

கனேரியா ஒரு இந்து என்பதால் சக வீரர்கள் அவரிடம் பாகுபாடு காட்டினர் என அக்தர் குற்றம்சாட்டியிருந்தார். அதற்கு கம்பிர் பதில் அளித்துள்ளார்.

பாகிஸ்தான் கிரிக்கெட் அணியில் இடம் பிடித்து விளையாடிய இந்து மதத்தை சேர்ந்த 2-வது வீரர் சுழற்பந்து வீச்சாளர் டேனிஷ் கனேரியா. பாகிஸ்தான் அணிக்காக 61 டெஸ்டுகளில் விளையாடி 261 விக்கெட்டுகள் கைப்பற்றி இருக்கிறார்.

ஆனால் மதம் குறித்து பேசி வந்த சில வீரர்கள் அவரிடம் பாகுபாடு காட்டினர். அவர் இந்து என்பதால் அவருடன் ஒன்றாக அமர்ந்து சாப்பிட கூட தயங்கினர் என்று பாகிஸ்தான் முன்னாள் வேகப்பந்து வீச்சாளர் சொகைப் அக்தர் பரபரப்பான குற்றச்சாட்டுகளை வெளியிட்டுள்ளார்.

இதே இந்து வீரரால்தான் இங்கிலாந்துக்கு எதிரான டெஸ்டில் வெற்றி பெற்றோம். அவரது முயற்சி இல்லாவிட்டால் தொடரை வென்றிருக்க முடியாது. ஆனால் அதற்குரிய பாராட்டு அவருக்கு முழுமையாக கிடைக்க வில்லை என்றும் அக்தர் கூறினார்.

அக்தர் சொல்வது உண்மைதான் என்று கனேரியா உறுதிப்படுத்தியிருந்தார். இந்நிலையில், இச்சம்பவம் குறித்து கவுதம் கம்பிர் கூறுகையில் "இதுதான் பாகிஸ்தானின் உண்மையான முகம்" என்று தெரிவித்துள்ளார்.

மேலும், "முகமது அசாருதீனை எங்கள் அணியின் கப்டனாக நியமித்திருக்கிறோம். அவர் எங்களுக்காக 80-90 டெஸ்ட் போட்டிகளில் கப்டனாக இருந்துள்ளார். கனேரியா விவகாரம் பாகிஸ்தானின் உண்மை முகத்தை காட்டுகிறது.

அவர்கள் ஸ்போர்ட்ஸ்மேனான இம்ரான் கானை பிரதமராக கொண்டிருக்கிறார்கள். இன்னும், பாகிஸ்தான் மக்கள் இதுபோன்று (கனேரியா விவகாரம்) சென்று கொண்டிருக்கிறார்கள். கனேரியா 60 போட்டிகளில் விளையாடியுள்ளார். இது வெட்கக்கேடானது." என்றார்.

## இரண்டாவது இன்னிங்ஸில் தென்னாபிரிக்கா தடுமாற்றம்

தென்னாபிரிக்கா - இங்கிலாந்து அணிகளுக்கு இடையிலான முதல் டெஸ்ட் செஞ்சூரியனில் 'பாக்சிங் டே' டெஸ்டாக நடைபெற்று வருகிறது. டாஸ் வென்ற இங்கிலாந்து பந்து வீச்சை தேர்வு செய்தது.

அதன்படி முதலில் களம் இறங்கிய தென்னாபிரிக்கா டி காக் (95), ஹம்சா (39), பிலாண்டர் (35), பிரிட்டோரியஸ் (33) ஆகியோரின் பங்களிப்பால் 284 ரன்கள் சேர்த்து ஆல்அவுட் ஆனது. இங்கிலாந்து அணி தரப்பில் ஸ்டுவர்ட் பிராட், சாம் கர்ரன் தலா 4 விக்கெட் வீழ்த்தினர்.

அதன்பின், இங்கிலாந்து முதல் இன்னிங்சை தொடங்கியது. தென்னாபிரிக்காவின் சிறப்பான பந்து வீச்சை தாக்குபிடிக்க முடியாமல் அடுத்தடுத்து விக்கெட்டுக்களை இழந்தது.

ஜோ டென்லி தாக்குப்பிடித்து அரைசதம் அடித்தார். பென் ஸ்டோக்ஸ் 35 ரன்களும், ஜோ ரூட் 29 ரன்களும் சேர்த்தனர். மற்ற வீரர்கள் சொற்ப ரன்களில் வெளியேறி இங்கிலாந்து 181 ரன்னில் சுருண்டது.

தென்னாபிரிக்கா அணி சார்பில் பிலாண்டர் 4, விக்கெட்டும், ரபாடா 3 விக்கெட்டும், அன்ரிச் நார்ஜ் 2 விக்கெட்டும் வீழ்த்தினர்.

இதையடுத்து, 103 ரன்கள் முன்னிலையுடன் தென்னாபிரிக்கா 2-வது இன்னிங்சில் களமிறங்கியது. இங்கிலாந்து பந்து வீச்சாளர்களின் துல்லியமான பந்து வீச்சால் தென்னாபிரிக்கா அணியின் முன்னணி பேட்ஸ்மேன்கள் அவுட்டாகினர்.

இரண்டாம் நாள் ஆட்ட முடிவில் தென்னாபிரிக்கா அணி 2 ஓவரில் 4 விக்கெட்டுக்கு 72 ரன்கள் எடுத்துள்ளது. வான் டெர் உசைன் 17 ரன்னும், அன்ரிச் நார்ஜ் 4 ரன்னும் எடுத்து அவுட்டாகாமல் உள்ளனர்.

இன்னும் 3 நாள் மீதமுள்ள நிலையில், தற்போது 175 ரன்கள் முன்னிலை பெற்றுள்ள தென்னாபிரிக்கா அணி வெற்றி பெறும் என எதிர்பார்க்கப்படுகிறது.

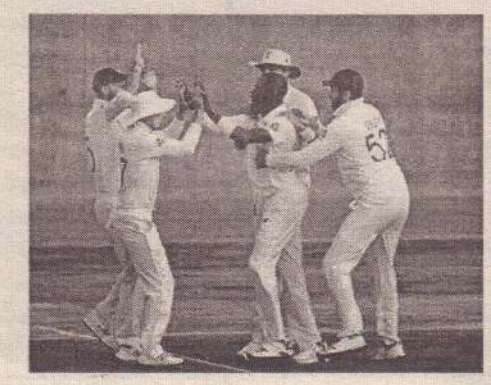

## விஸ்டன் இதழ் வெளியிட்டுள்ள சிறந்த ஐ.பி.எல் அணியின் கீப்பராக டோனி

விஸ்டன் இதழ் வெளியிட்டுள்ள இந்த 10 ஆண்டுகளில் சிறந்த ஐபிஎல் அணியில் டோனிக்கு கேப்டன் பதவியை ஒதுக்கவில்லை.

'கிரிக்கெட் வீரர்களின் பைபிள்' என்று வர்ணிக்கப்படும் விஸ்டன் இதழ் இந்த 10 ஆண்டுகளில் (2010 முதல் 2019 வரை) சிறந்த ஐபிஎல் அணியை தேர்வு செய்துள்ளது. இதில் நான்கு முறை மும்பை இந்தியன்ஸ் அணிக்காக கோப்பையை வென்ற ரோகித் சர்மாவை கேப்டனாக தேர்வு செய்துள்ளது. 2008-ல் இருந்தே சென்னை சூப்பர் கிங்ஸ் அணியின் கேப்டனாக இருந்து வரும் எம்எஸ் டோனியை விக்கெட் கீப்பராக தேர்வு செய்துள்ளது.

எம்எஸ் டோனி தலைமையில் சென்னை சூப்பர் கிங்ஸ் மூன்று முறை ஐபிஎல் சம்பியன்ஸ் பட்டத்தை வென்றுள்ளது.

விஸ்டனின் கடந்த 10 ஆண்டுகளில் சிறந்த ஐபிஎல் அணி:-

1. கிறிஸ் கெய்ல், 2. ரோகித் சர்மா (கேப்டன்), 3. சுரேஷ் ரெய்னா, 4. விராட் கோலி, 5. ஏபி டி வில்லியர்ஸ், 6. எம்எஸ் டோனி (விக்கெட் கீப்பர்), 7. ஜடேஜா, 8. சுனில் நரைன், 9. லசித் மலிங்கா, 10. பும்ரா, 11. புவனேஷ்வர் குமார்.

இலங்கை முதலுதவிச்சங்க இந்துசமயத் தொண்டர் சபையின் ஏற்பாட்டில் இலங்கை மணித்திருநாட்டில் நிரந்தர அமைதி, சாந்தி, சமாதானம், நல்லிணக்கம் இனங்களுக்கிடையே, மதங்களுக்கிடையேயான பேதங்கள் நீங்கி ஒற்றுமை வளர இறையருள் வேண்டி பிரசித்திபெற்ற காலி சிவன் ஆலயத்தை நோக்கிய புனித திருத்தல தரிசன யாத்திரை நேற்று வெள்ளிக்கிழமை காலை வரலாற்றுச் சிறப்பு மிக்க நல்லூர்க் கந்தசுவாமி ஆலயத்திலிருந்து ஆரம்பமாகியது. இப்பாதயாத்திரை காலை 8 மணியளவில் நல்லூர்க் கந்தசுவாமி ஆலய முன்றலில் கூட்டுப் பிரார்த்தனை மற்றும் வழிபாடுகளுடன் ஆரம்பமானது.

(படங்கள்: குப்பிழான் செய்தியாளர்)

# நீண்ட நாட்களாக அகற்றப்படாத திண்மக்கழிவு வலி.தெற்குப் பிரதேச சபை கூட்டத்திற்கு குப்பைகளை ஏற்றிச் சென்ற உறுப்பினர்!

(குப்பிழான்)

வலி. தெற்குப் பிரதேச சபைக் குட்பட்ட ஏழாலை இரண்டாம் வட்டாரத்தில் நீண்ட நாட்களாக திண்மக் கழிவகற்றல் செயன் முறை பிரதேச சபையால் ஒழுங் காக மேற்கொள்ளப்படவி ல்லை.

இந்நிலையில் குறித்த செயற் பாட்டிற்கு எதிர்ப்புத் தெரிவித்து குறித்த வட்டாரத்தின் தமிழ்த் தேசிய மக்கள் முன்னணி உறு ப்பினர் சி.லகிந்தன் மேற்படி பகு தியில் அகற்றப்படாதிருந்த பெரு மளவு குப்பைகளைத் தனது சொந்தச் செலவில் கிராம இளை ஞர்கள் சிலருடன் இணைந்து உழவியந்திரமொன்றில் ஏற்றிக் கொண்டு சுன்னாகத்திலுள்ள வலி.தெற்குப் பிரதேச சபையின் தலைமை அலுவலகத்திற்கு நேற் றுக் காலை சென்றார்.

நேற்றுக் காலை மாதாந்தக் கூட்டம் இடம்பெறவிருந்த நிலை யிலேயே பிரதேச சபை உறுப் பினர் இத்தகைய செயற்பாட்டை முன்னெடுத்திருந்தார்.

இந்நிலையில் வலி. தெற்குப் பிரதேச சபையின் தவிசாளர் க. தர்ஷன் மற்றும் சபையின் செய லாளர் ஆகியோர் மேற்படி பிர தேச சபை உறுப்பினர் லகிந் தனுடன் கலந்துரையாடினர்.

குறித்த கலந்துரையாடலின் போது இது தொடர்பாக உரிய நடவடிக்கை எடுப்பதாக தவி சாளர் உறுதியளித்தார். இந்தக் கலந்துரையாடலில் பிரதேச சபை யின் தமிழ்த்தேசிய மக்கள் முன் னணியின் உறுப்பினர்களுடன் ஏனைய கட்சி உறுப்பினர்கள் பலரும் இணைந்திருந்தனர்.

இதன்போது கழிவகற்றல் செயற்பாடு இடம்பெறாமையால் பாதிக்கப்பட்ட மக்கள் சிலரும் அங்கு வந்திருந்தனர். இதனை யடுத்துக் குறித்த பிரதேச சபை உறுப்பினர் உழவியந்திரத்தில் ஏற்றிவந்த குப்பைகள் சுன்னா கத்தில் அமைந்துள்ள பிரதேச சபைக்குட்பட்ட கழிவகற்றல் நிலையத்திற்கு கொண்டு செல் லப்பட்டது.

இது தொடர்பில் உறுப்பினர் சி.லகிந்தன் கருத்துத் தெரிவிக் கையில்,

கடந்த ஒன்றரை மாத காலத்திற்கு மேல் ஏழாலை முழு வதும் வலி. தெற்குப் பிரதேச சபையால் கழிவகற்றல் செயன் முறை இடம்பெறவில்லை.

இதேபோன்று பிரதேச சபைக் குட்பட்ட ஏனைய வட்டாரங்களி லும் கழிவகற்றல் செயன் முறை ஒழுங்காக செயற்படுத்தப்பட வில்லை.

எமது பகுதியில் டெங்கு நோய்த் தாக்கத்திற்குள்ளான இருவர் உயிரிழந்ததுடன் மேலும் பலர் நோய்த் தாக்கத்திற் குள்ளாகியுள்ளனர்.

மழைகாலத்தில் பிரதேச சபையால் கழிவகற்றல் செயன் முறை ஒழுங்காக இடம்பெறா மையே இதற்குப் பிரதான கார ணமாகும்.

வீதியோரங்களில் வீசப்பட் டுள்ள குப்பைகளால் அப்பகுதி மக்களும், போக்குவரத்துச் செய் வோரும் பெரும் அசௌகரி யங்களை எதிர்கொள்கிறார் கள்.

சம்பந்தப்பட்டவர்களுக்கு இது தொடர்பாக முறைப்பாடு செய்தும் எந்தவொரு நடவடிக் கையும் எடுக்கப்பாடத நிலை யில் எமது கிராம இளைஞர் களுடன் குப்பைகளை ஏற்றி யவாறு சபையின் மாதாந் தக் கூட்டத்திற்குச் சென்றுள் ளேன்.

எனது வட்டாரத்தில் எதிர் வரும் காலங்களில் கழிவகற்றல் பொறிமுறை உரிய காலப் பகுதி யில் ஒழுங்காகச் செயற்படுத் தப்படாதவிடத்து திண்மக்கழி வுகள் வலி. தெற்குப் பிரதேச சபை வளாகத்திற்குள் கொண்டு வந்து கொட்டப்படுமென்பதை உறுதிபடத் தெரிவித்துக் கொள் கின்றேன் என அவர் மேலும் தெரிவித்தார். (இ-18)

துயர் பகிர்கின்றோம்

இணுவில் அறிவாலயத்தின் ஆரம்பகால ஆலோசகரும், ஆயுள் கால உறுப்பினரும் ஆகிய

திருமதி ஸ்ரீகாந்தலட்சுமி அருளானந்தம்

அவர்களின் பிரிவால் துயருற்று இருக்கும் குடும்பத்தினருடன் துயரினை பகிர்ந்து கொள்கின்றோம். அன்னாரது ஆத்மா சாந்தியடைய இறைவனைப் பிரார்த்திக்கின்றோம்.

(1615) இணுவில் அறிவாலயம்


## இராசி பலன்

கிரகநிலை
சந்திராஷ்டமம்
திருவாதிரை, புனர்பூசம்

ராகு | சந். சுக் | சனி.கேது புத.குரு.கூரி | செவ்

**28.12.2019**

மார்கழி 12, சனிக்கிழமை

சூரிய உதயம் காலை 6.23 மணிக்கு

துதியை முற்பகல் 11.54 மணிவரை

உத்தராடம் முன்னிரவு 7.44 மணிவரை

சுபநேரம் 3.28-4.58 மணிவரை

இராகுகாலம் 9.28-10.58 மணிவரை

**வளவன்**

**மீனம்**

தொலைபேசி வழியில் சுப செய்திகள் வந்து சேரலாம், உற்சாகத்தோடு பணிபுரி வீர்கள், தேவைகள் பூர்த்தி யாகும், வருமானம் திருப்தி தரும்.

**மேடம்**

கனவு பலிதமுண்டு, வெளி யூர்த் தொடர்புகள் அனு கூலம் தரும், தொழில் ரீதியாக நல்ல முடிவுகள் எடுப்பீர்கள், இனிமை யான நாள், போசனசு க முண்டு.

**இடபம்**

மனக் குழப்பம் அகன்று மதி ப்பும் மரியாதையும் உயரும் நாள், அலைச்சல்கள் குறை ந்து ஆதாயம் கிடைக்கும், ஆரோக்கியத்தில் முன்னே ற்றமுண்டு.

**மிதுனம்**

சில பிரச்சினைகளைக் கண்டு காணாமலும் இருப் பது நல்லது, திடீர்ச் செல வுகள் ஏற்படலாம், வழி பாட்டால் மகத்துவம் காண வேண்டிய நாள்.

**கும்பம்**

தொழிலில் சில மாற்றங் களைச் செய்ய முற்படுவீர் கள், பயணத்தால் பலனு ண்டு, இறைவழிபாட்டில் ஆர்வம் கூடும், அலைச்சல் கள் சற்று அதிகரிக்கும்.

**கடகம்**

பக்குவமாக நடந்து பாராட் டுப் பெறுவீர்கள், ஆதாயம் தரும் வேலையொன்றில் ஆர்வம் காட்டுவீர்கள், அன்பு நண்பர்களின் ஆத ரவு பெருகும்.

**மகரம்**

கொடுக்கல் வாங்கல்களில் ஏற்பட்ட மனஸ்தாபம் அக லும், பெரியோர்களின் ஒத் துழைப்புக்கள் கிடைக்கும் வாய்ப்புண்டு, தொழில் ரீதி யான பயணங்கள் இடம் பெறலாம்.

**சிம்மம்**

போட்டிகளுக்கு மத்தியில் முன்னேற்றம் காண்பீர்கள், உடல் நலம் சீராகும், கௌர வமான சம்பவங்கள் இடம் பெறலாம்.

**தனுசு**

நீண்ட நாளைய விருப்ப மொன்று நிறைவேறும் வாய்ப்புண்டு, தொலை பேசி வழியில் மகிழ்ச்சி தரும் செய்திகள் வந்து சேரலாம்.

**விருச்சிகம்**

பாராட்டும் புகழும் கூடும் நாள், வருமானம் திருப்தி தரும் வகையில் அமையும், வெற்றிதரும் செய்திகள் வந்து சேரலாம், போசன சுகமுண்டு.

**துலாம்**

நாடி வந்தவர்களுக்கு நன் மைகள் செய்து மகிழ்வீர் கள், வீட்டுக்கு தேவையான பொருட்களை வாங்கும் எண் ணம் உருவாகும், பெற்றோர் வழியில் பிரியம் கூடும்.

**கன்னி**

வியாபாரத்தை விரிவுபடுத் தும் எண்ணம் உருவாகும், சுப செய்திகள் வந்து சேர லாம், எடுத்த காரியங்களில் அதிக பிரயாசை காட்டு வீர்கள்.

# வெள்ளை வான் கடத்தல் அனைவரும் அறிந்த விடயம்

# கம்மன்பில, வீரவன்ச, மகிந்த மீதும் வழக்குத்தொடுக்கப்பட வேண்டும்

## அரச தரப்பு மீது அஜித் பி பெரேரா காட்டம்

(கொழும்பு)

அரசியல்வாதியொருவர் ஊடகவியலாளர் சந்திப்பில் அல்லது மேடையொன்றில் கூறுகின்ற விடயங்களின் உண்மைத்தன்மையை அடிப்படையாகக் கொண்டு வழக்குத் தாக்கல் செய்வதென்றால், இந்த நாட்டிலுள்ள அனைத்து அரசியல்வாதிகள் மீதும் வழக்குத் தாக்கல் செய்யவேண்டும்.

குறிப்பாக தேர்தல் காலத்தில் மிலேனியம் சவால்கள் கோப்பரேஷன் உடன்படிக்கை குறித்து பொய்யான கருத்துக்களை வெளியிட்ட உதய கம்மன்பில, விமல் வீரவன்ச மற்றும் மகிந்த ராஜபக்ஷ ஆகியோர் மீதும் வழக்குத் தொடுக்கப்பட வேண்டும் என்று பாராளுமன்ற உறுப்பினர் அஜித் பி பெரேரா தெரிவித்தார்.

ஐக்கிய தேசியக் கட்சியின் தலைமையகமான சிறிகொத்தாவில் நேற்று முன்தினம் ஏற்பாடு செய்யப்பட்டிருந்த விசேட ஊடகவியலாளர் சந்திப்பிலேயே அவர் மேற்கண்டவாறுதெரிவித்தார்.

அவர் மேலும் தெரிவிக்கையில்,

புதிய அரசாங்கம் பதவியேற்றுக் கொண்டதிலிருந்து அவர்களுக்கு எதிராகக் கருத்து வெளியிடுபவர்களை அடக்கும் முயற்சியை ஆரம்பித்திருக்கிறது.

அதனாலேயே ராஜித சேனாரட்ன மீது சட்டத்தில் இல்லாத தொரு குற்றத்தைச் சுமத்தி அவரைக் கைதுசெய்ய முயற்சிக்கிறது.

ஊடகவியலாளர் சந்திப்பொன்றில் தவறான தகவல்களை வெளியிட்டார் என்றுகூறி கைது செய்வதற்கான எந்தவொரு வாய்ப்பும் குற்றவியல் சட்டத்தில் இல்லை.

அரசியல்வாதியொருவர் ஊடகவியலாளர் சந்திப்பில் அல்லது மேடையொன்றில் கூறுகின்ற விடயங்களின் உண்மைத்தன்மையை அடிப்படையாகக்கொண்டு வழக்குத் தாக்கல் செய்வதென்றால், இந்த நாட்டிலுள்ள அனைத்து அரசியல்வாதிகள் மீதும் வழக்குத் தாக்கல் செய்யவேண்டும்.

வெள்ளை வான் கடத்தல் கலாசாரமொன்று நாட்டில் இருந்தது என்பது அனைவரும் அறிந்த விடயமாகும்.

அது புதிதாக உருவாக்கப்பட்டதொன்றல்ல. எனவே நாம் வெள்ளை வான் கடத்தல்களுடன் தொடர்புபட்டிருக்கிறோம் என்று எவரேனும் கூறினால் அதுகுறித்து ஆச்சரியப்படத்தேவையில்லை. ஆனால் அத்தகைய தொரு விடயத்திற்கே ராஜித சேனாரட்னவை கைது செய்ய முயற்சிக்கிறார்கள்.

தகவலொன்றின் உண்மைத் தன்மையின் அடிப்படையில் வழக்குத் தொடுப்பதெனின், தேர்தல் காலத்தில் மிலேனியம் சவால்கள் கோப்பரேஷன் உடன்படிக்கை குறித்துக் கருத்து வெளியிட்ட உதயகம்மன்பில, விமல் வீரவன்ச மற்றும் மகிந்த ராஜபக்ஷ ஆகியோர் மீதும் வழக்குத் தொடுக்க வேண்டும் என அவர் மேலும் தெரிவித்தார். (இ-7)

# =சாரதி அனுமதிப்பத்திரத்துக்கான= மருத்துவச் சான்றிதழ் பெறுவதற்கு அதிவேக 'Fast Track System' முறை

## அமைச்சர் அமரவீர அதிகாரிகளுக்கு பணிப்புரை

(நுகேகொடை)

சாரதி அனுமதிப்பத்திரத்துக்கான மருத்துவச் சான்றிதழை பெறுவதற்காக வருபவர்களுக்கு துரிதகதியில் சேவையை பெற்றுக் கொடுப்பதற்காக அதிவேக "Fast Track System" ஒன்றை ஆரம்பிக்குமாறு அமைச்சர் மகிந்த அமரவீர சம்பந்தப்பட்ட அதிகாரிகளுக்குப் பணிப்புரை விடுத்தார்.

நுகேகொடையில் அமைந்துள்ள போக்குவரத்து மருத்துவ நிலையத்திற்கு முன்பாக மருத்துவச் சான்றிதழைப் பெற்றுக்கொள்ள வருபவர்கள் காலை முதல் நீண்ட வரிசைகளில் காத்திருப்பதை அவதானிக்க முடிகின்றது. இதற்குத் தீர்வு காணும் வகையிலேயே "Fast Track System" முறை அறிமுகம் செய்யுமாறும் அமைச்சர், அதிகாரிகளுக்குப் பணிப்புரை விடுத்தார். போக்குவரத்து அமைச்சின் கீழ் இயங்கும் தேசிய போக்குவரத்து மருத்துவ நிறுவனத்தில் சாரதிகளை மருத்துவ பரிசோதனைக்கு உட்படுத்தி சான்றிதழ் வழங்குவதன்

மூலம் 2019 ஆம் ஆண்டு 200 மில்லியன் ரூபாய் வருமானத்தை அமைச்சு திறைசேரிக்கு பெற்றுக் கொடுத்துள்ளது.

2019 ஆம் ஆண்டு அந்நிறுவனத்தால் பெற்றுக் கொள்ளப்பட்ட மொத்த வருமானம் 712 மில்லியன் ரூபாய்களாகும். இதன் மூலம் 300 மில்லியன் ரூபாய் தேறிய இலாபமாக பெற்றுக்கொள்ளப்பட்டுள்ளது.

சாரதி அனும்திப்பத்திரத்துக்கான மருத்துவச் சான்றிதழைப் பெறுவதற்காக நாள்தோறும் சுமார் 800 பேர் வரையில் நுகேகொடையிலுள்ள மருத்துவ நிலையத்துக்கு வருகை தருவதாகவும் அவர்களுக்கு சிறப்பான சேவையை பெற்றுக்கொடுக்க வேண்டுமென்றும் அமைச்சர் சம்பந்தப்பட்ட அதிகாரிகளிடம் கூறினார். நேற்று முன்தினம் காலை நுகேகொடையிலுள்ள போக்குவரத்து மருத்துவ நிறுவனத்திற்கு நேரில் சென்ற அமைச்சர் அங்குள்ள நிலைமைகளை நேரில் அவதானித்த பின்னரே சம்பந்தப்பட்ட அதிகாரிகளுக்கு மேற்கண்டவாறு பணிப்புரை விடுத்தார். (இ-7)

# ஹெரோயினுடன் நால்வர் கைது

(அம்பாந்தோட்டை)

அம்பாந்தோட்டை திஸ்ஸ பிரதான வீதி பதகிரிய பிரதேசத்தில் நேற்றுக் காலை மேற்கொள்ளப்பட்ட சுற்றிவளைப்பில் கஞ்சா ஹெரோயின் போதைப் பொருட்களுடன் 4 பேர் கைது செய்யப்பட்டனர்.

தகங்கல்லை பொலிஸ் அதிகாரியின் ஆலோசனைக்கமைய குறித்த சுற்றிவளைப்பு மேற்கொள்ளப்பட்டது. (இ-7)

# பல்கலைக்கழகம் ஒன்றுக்குள் திடீரென நுழைந்த ஜனாதிபதி

(கொத்தலாவல)

ஜனாதிபதி கோட்டாபய ராஜபக்ஷ நேற்று முன்தினம் கொத்தலாவல பாதுகாப்பு பல்கலைக்கழக போதனா வைத்தியசாலைக்கு திடீர் விஜயம் மேற்கொண்டார். அங்குள்ள அனைத்து சிகிச்சை மையங்கள் மற்றும் சத்திரசிகிச்சை கூடங்களையும் ஜனாதிபதி பரிசோதனை செய்தார்.

வைத்தியசாலை ஊழியர் சபையுடன் மேற்கொண்ட கலந்துரையாடலின் போது அங்குள்ள குறைநிறைகள் தொடர்பில் ஆராயப்பட்டன.

68 வைத்தியர்கள் தேவையாகவுள்ள நிலையில் 20 சாதாரண வைத்தியர்களே தங்கள் கடமைகளை செய்வதாக முறைப்பாடு செய்யப்பட்டது.

இதன்போது போதனா வைத்தியசாலை முழுமையாக இயங்கும் வகையில் அங்குள்ள அனைத்து குறைபாடுகளையும் விரைவாக தீர்த்து வைக்குமாறு ஜனாதிபதி உரிய அதிகாரிகளுக்குப் பணிப்புரை விடுத்தார். (இ-7)

# தோட்டத் தொழிலாளர்களின் பொருளாதாரத்தை மேம்படுத்த விசேட திட்டம் - அமைச்சர் ரமேஸ்

(கொழும்பு)

நாட்டின் தேசிய பொருளாதாரத்திற்கு பங்களிப்புச் செய்யும் தோட்டத் தொழிலாளர்களின் பொருளாதாரம் தொடர்பாக பல பிரச்சினைகள் உண்டு. இதனால் இவர்களது சேமநலன் தொடர்பான வேலைத்திட்டம் ஒன்று வகுக்கப்பட வேண்டும் என்று பெருந்தோட்டத் தொழிற்றுறை மற்றும் ஏற்றுமதி விவசாய அமைச்சர் ரமேஸ் பத்திரண தெரிவித்தார்.

தேயிலையை கொள்வனவு செய்யும் நாடுகளுக்கு ஆகக் கூடிய தரத்தைக் கொண்ட தேயிலையை வழங்குவதன் மூலம் சிலோன் ரீ நாமத்தை மீண்டும் சர்வதேச ரீதியில் உயர்வான நிலைக்கு கொண்டு செல்வதற்கு நடவடிக்கை மேற்கொள்ளப்படும் என்றும் அமைச்சர் தெரிவித்தார்.

இலங்கை தேயிலை சபைக்கு அண்மையில் விஜயம் செய்த அமைச்சர் மேற்கண்டவாறு தெரிவித்தார். தேயிலை உற்பத்தியாளர்கள், தோட்டத் தொழிலாளர்கள் மற்றும் சிறிய தேயிலை தோட்ட உரிமையாளர்களின் சேமநலன்களுக்காக விசேட வேலைத்திட்டத்தை நடைமுறைப்படுத்துவதற்கும் நடவடிக்கை மேற்கொள்ளப்படும் என்றும் அமைச்சர் இதன்போது தெரிவித்தார்.

பெருந்தோட்ட தொழிற்றுறை மாத்திரமின்றி தேசிய தொழிற்றுறையையும் மேம்படுத்துவதற்காக பாரிய அளவிலான திட்டத்தை முன்னெடுப்பதே ஜனாதிபதி மற்றும் பிரதமரின் நோக்கமாகும் என அவர் மேலும் தெரிவித்தார். (இ-7)

# கல்யாணமாலை

## சர்வதேச திருமண சேவை

| இவர்களுக்கு மணமகள் தேவை | இவர்களுக்கு மணமகன் தேவை |
|---|---|
| பிறப்பு: 1988இந்து<br>நட்சத்திரம்: அனுசம்<br>கி.பா: 43 செவ் 12 இல்<br>உயரம்:172cm<br>தகைமை/தொழில்: MBBS, Registrar<br>எதிர்பார்ப்பு: Doctor, Engineer, Accountant, Lecturer, Msc பட்டதாரி<br>தொ.இ: B/10321 | பிறப்பு: 1989 இந்து<br>நட்சத்திரம் : திருவாதிரை<br>கி.பா: 13 செவ் 8 ல் உயரம்: 5'3"<br>தகைமை/தொழில்:B.Sc Final, ஆசிரியர்<br>எதிர்பார்ப்பு: அரசஉத்தியோகம்<br>தொ.இ: G/10331 |
| பிறப்பு: 1982 இந்து<br>நட்சத்திரம்: உத்தராடம் 1<br>கி.பா: 25 ¼<br>உயரம்: 6'<br>தகைமை/தொழில்: O/L, France<br>தொ.இ: B/10322 | பிறப்பு: 1995 இந்து<br>நட்சத்திரம்: பரணி கி.பா: 37 ½<br>உயரம்:170cm<br>தகைமை/தொழில்:Business Management<br>எதிர்பார்ப்பு: Engineer, Accountant<br>தொ.இ: G/10332 |
| பிறப்பு: 1988 இந்து<br>நட்சத்திரம்: புனர்பூசம் 4<br>கி.பா: 19 உயரம்: 5'5"<br>தகைமை/தொழில்: BA,MA,வங்கி உத்தியோகத்தர்<br>எதிர்பார்ப்பு: உள்நாடு, வெளிநாடு<br>தொ.இ: B/10323 | பிறப்பு: 1983 இந்து<br>நட்சத்திரம்: புனர்பூசம் 3<br>கி.பா: 32 ¾ சூரிசெவ் 4 இல்<br>உயரம்: 5'2"<br>தகைமை/தொழில்:BBA, அபிவிருத்தி உத்தியோகத்தர்<br>எதிர்பார்ப்பு: பட்டதாரி, வங்கி, அரச தனியார் தொழில<br>தொ.இ: G/10334 |
| பிறப்பு: 1991 இந்து<br>நட்சத்திரம் : உத்திராடம் 2<br>கி.பா: 46 ½<br>செவ் 12 ல் உயரம்:174cm<br>தகைமை/தொழில்: HNDE, அரச தொழில் எதிர்பார்ப்பு: வங்கி, அரச தனியார் தொழில்<br>தொ.இ: B/10326 | பிறப்பு: 1985 இந்து<br>நட்சத்திரம்: பூரம் கி.பா: 48 ¼<br>உயரம்:5'4"<br>தகைமை/தொழில்:B.Sc, M.Sc, அரச தொழில்<br>எதிர்பார்ப்பு: BSc பட்டதாரி<br>தொ.இ: G/103 |

கல்யாணமாலை
இல. 144, பிறவுண் வீதி, யாழ்ப்பாணம்
தொடர்பு:- 021 720 1005, 021 221 5434
E-mail:- kalyanamalai.jaffna@gmail.com
அலுவலக நேரம்:- காலை 9 மணி தொடக்கம் மாலை 5 மணிவரை
விடுமுறை தினம்:- ஞாயிற்றுக்கிழமை
பதிவுக் கட்டணம் 1000 ரூபாவுடன் தொலைத்தொடர்பு சேவைக் கட்டணமாக ரூபா 300 அறவிடப்படும்.


### வெளிநாட்டு தொலைபேசி இலக்கங்களிலிருந்து வரும்

# தவறுதலான அழைப்புக்கள் தொடர்பில் மக்கள் விழிப்புடன் இருக்கவேண்டும்

(கொழும்பு)

தெரியாத சர்வதேச தொலைபேசி இலக்கங்களில் இருந்து வரும் (Missed call) தவறுதலான அழைப்புக்கள் தொடர்பில் பொதுமக்கள் விழிப்புடன் இருக்குமாறும் அவ்வாறான அழைப்புக்கள் தொடர்பில் தமக்கு அறிவிக்குமாறும் இலங்கை தொலைத் தொடர்புகள்ஒழுங்கமைப்புஆணைக்குழு வேண்டுகோள் விடுத்துள்ளது.

இவ்வாறு வெளிநாட்டு இலக்கங்களில் இருந்து அழைப்புக்கள் வந்தால் குறித்த இலங்கங்களுக்கு மறுபடியும் அழைப்பை ஏற்படுத்த வேண்டாம் எனத் தெரிவித்திருக்கும் தொலைத் தொடர்புகள் ஒழுங்கமைப்பு ஆணைக்குழு. இதுபோன்ற அழைப்புகள் வந்தால் குறித்த இலக்கங்களை உடனடியாக 1700 என்ற இலக்கத்தினூடாக குறுஞ்செய்தியை (SMS) அனுப்பி தம்மிடம் தெரிவிக்குமாறும் கேட்டுக்கொண்டது.

இவ்வாறு அழைப்புக்களை மேற்கொள்வோர், இலங்கையில் தொலைபேசிகளை பயன்படுத்துவோரை இலக்காகக்கொண்டு மோசடி நடவடிக்கைகளில் ஈடுபடுவதாக தெரிவிக்கப்பட்டுள்ளது. மேற்கொள்ளப்படும் தவறிய அழைப்பை (Missed calls) விடுத்து இவ்வாறு மோசடியில் ஈடுபடுகின்றனர்.

குறிப்பாக 10235, 646, 2532 ,10212,621-001782 இவ்வாறான இலக்கங்களுக்கு பதிலளிக்கும் பொழுது இவர்களது தொலைபேசி கணக்கிற்குள் பெருந்தொகை பணம் தொலைபேசி அழைப்பை மேற்கொள்பவர்களிடம் இருந்து மோசடி செய்யப்படுகின்றது.

இவ்வாறான தவறிய அழைப்பிற்கு பதிலளித்த இலங்கையில் தொலைபேசியை பயன்படுத்துவோர் இது தொடர்பாக தொலைத்தொடர்பு ஒழுங்குறுத்தல் சபையிடம் முறையிட்டுள்ளனர்.

இது குறித்து ஆணைக்குழு விசாரணைகளை மேற்கொண்டு வருகின்றது. இவ்வாறான தொலைபேசி அழைப்புக்கள் 10235, 646,2532, 10212,621-001782 என்ற இலக்கங்களில் இருந்தே மேற்கொள்ளப்படுவதாக சுட்டிக்காட்டப்படுகின்றது.

இவ்வாறான தவறிய அழைப்புகள் ஏதேனும் வந்தால் உடனடியாக 1700 என்ற இலக்கத்திற்கு குறுஞ் செய்திகள் மூலம் தெரியப்படுத்த முடியும் என தொலைத்தொடர்பு ஒழுங்கமைப்பு ஆணைக்குழு மக்களிடம் வேண்டுகோள் விடுத்தமை குறிப்பிடத்தக்கது. (இ-7)

# வல்லை வானில் தோன்றிய அரிய காட்சி

(யாழ்ப்பாணம்)
யாழ். வடமராட்சி வல்லை வானில் நேற்று முன்தினம் வியாழக்கிழமை மாலை வானில் தோன்றிய அரியகாட்சி பார்ப்போரை ஆச்சரியத்தில் ஆழ்த்தியது. நேற்று முன்தினம் காலையில் வானில் சூரியகிரகணம் தென்பட்டது. இந்நிலையிலேயே நேற்று மாலை வேளையில் வழமைக்கு மாறான காட்சி வானில் தோன்றியது.

இவ்வாறானதொரு காட்சியைத் தாம் முன்னர் பார்த்ததில்லை எனப் பலரும் தெரிவித்தமை குறிப்பிடத்தக்கது. (இ-18)


# சேவை நலன் பாராட்டு

Dr.திருமதி.வ.அமிர்தலிங்கம்
பிரதிப்பணிப்பாளர்

Dr.திருமதி.ம.சறோஜினிதேவி
கால்நடை வைத்தியர்

திரு.மா.சீவரத்தினம்
தினைக்கள ஊழியர்

திரு.ந.கிருபானந்தபவன்
மருந்தக ஊழியர்

திரு.க.பாலஸ்கந்தராஜா
மருந்தக ஊழியர்

திரு.மு.இராசநாயகம்
தினைக்கள ஊழியர்

கால்நடை உற்பத்தி சுகாதார தினைக்களத்தில் நீண்ட காலம் கடமையாற்றி அரச சேவையை அலங்கரித்து மக்கள் மனம் மகிழ சிறந்த சேவையினை புரிந்து ஓய்வு பெற்றுச் செல்லும் உங்களை எமது ஊழியர் நலன்புரி சங்கத்தின் சார்பில் உளமார பாராட்டி வாழ்த்துகின்றோம்.

தங்கள் ஓய்வுக்காலம் சீரும் சிறப்புமாக அமைய எல்லாம் வல்ல இறைவனை வேண்டுகின்றோம்.

ஊழியர் நலன்புரிச் சங்கம், கால்நடை உற்பத்தி சுகாதார தினைக்களம், யாழ்.மாவட்டம்

(கி-8672)

# பொதுத்தேர்தலை நடத்த ரூ. 700 கோடி தேவைப்படும்

# பாராளுமன்றத்தைக் கலைக்கும் நோக்கில் ஜனாதிபதி

## மகிந்த தேசப்பிரிய சுட்டிக்காட்டு

(கொழும்பு)

இம்முறை பொதுத் தேர்தலை நடத்த 650 கோடி தொடக்கம் 700 கோடி ரூபாய்கள் தேவைப்படும் எனவும் அரசியல் கட்சிகள் மற்றும் சுயேட்சைக் குழுக்களின் எண்ணிக்கை அதிகரிப்பே இந்தச் செலவுகளுக்கு காரணம் எனவும் தேர்தல்கள் ஆணைக்குழுவின் தலைவர் மகிந்த தேசப்பிரிய தெரிவித்தார்.

அத்துடன் ஜனாதிபதி பாராளுமன்றத்தைக் கலைக்கும் நோக்கத்தில் இருக்கின்றார் என்பதை அறிய முடிகின்றது.

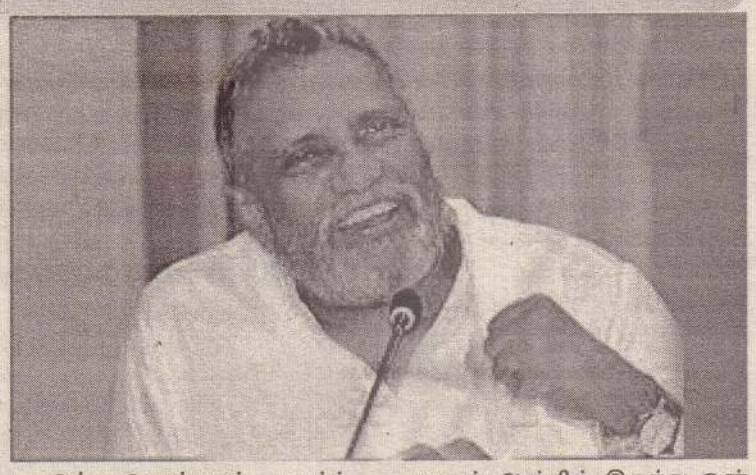

அப்படியென்றால் மார்ச் மாதம் முதலாம் திகதி கலைத்தாலும் அன்றில் இருந்து ஒன்றரை மாத காலத்துக்கு தேர்தல் பிரசார காலம் முன்னெடுக்கப் படும்.

இந்தக் கால கட்டத்தில் தேர்தல் பெயர்ப்பட்டியல் தயாரிக்கப்பட வேண்டும். ஜனாதிபதித் தேர்தலை போல் பொதுத் தேர்தலில் செய்ய முடியாது.

ஆகவே இந்த விடயத்தில் கடினத்தன்மை இருக்கும். 2019 ஆம் ஆண்டுக்கான தேர்தல் பெயர்ப் பட்டியல் உருவாக்கப்பட வேண்டும். 18 வயதைத் தாண்டிய வாக்காளர்கள் பெயர்ப் பட்டியல் வழமையாக பெப்ரவரி மாதத்தில் தான் முன்னெடுக்கப்படும்.

மார்ச் மாதம் முதலாம் திகதி பாராளுமன்றம் கலைக்கப்பட்டால் ஏப்ரல் மாதம் 23 ஆம் திகதி தேர்தலை நடத்த முடியும்.

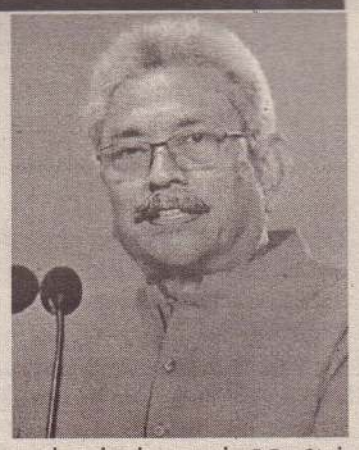

எனினும் பாராளுமன்றத்தைக் கலைக்கும் திகதியையும் தேர்தல் நடத்தும் திகதியையும் ஜனாதிபதியே தீர்மானிக்க வேண்டும்.

எவ்வாறு இருப்பினும் தேர்தல் நடத்த சிறந்த தினம் 23 ஆம் திகதி என்றே நாம் நினைக்கின்றோம். ஜனாதிபதி எப்போது தீர்மானம் எடுத்து தேர்தலை அறிவித்தாலும் கடமையை ஆரம்பிக்க நாம் தயாராகவே உள்ளோம் என அவர் மேலும் தெரிவித்தார். (இ-7)

# இலங்கைத் தமிழர்களின் குடியுரிமை பறிபோகும் அபாயம்

## அன்புமணி அழுத்தம் திருத்தம்

(சென்னை)

ஈழத்தமிழர்களுக்கு இந்திய குடியுரிமை வழங்கினால் அவர்களின் இலங்கை குடியுரிமை தானாகவே இரத்தாகி விடும் என பா.ம.க. இளைஞரணித் தலைவர் அன்புமணி இராமதாஸ் தெரிவித்தார்.

சென்னையில் செய்தியாளர் மத்தியில் நேற்று முன்தினம் வியாழக்கிழமை கருத்து தெரி வித்த அவர் மேற்கண்டவாறு கூறினார்.

"ஐ.நா. மனித உரிமைகள் ஆணையத்திடம் இலங்கை தமிழர்கள் குறித்து 50 முறைக்கு மேல் அழுத்தம் பிரயோகித்துள்ளோம். அவர்களுக்காக நாங்கள் தொடர்ந்து போராடி

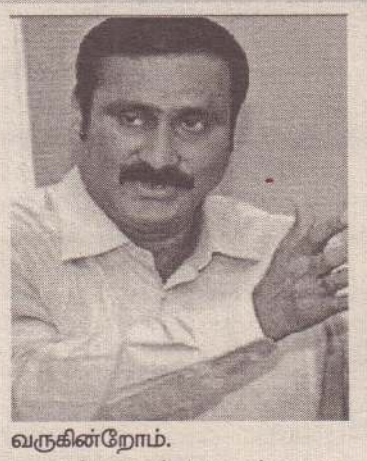

வருகின்றோம்.

எங்களைப் பொறுத்தவரையில் இலங்கை தமிழர்கள் அவர்களின் சொந்த மண்ணில் சுயமரியாதையுடன் வாழ வேண்டும். அத்துடன் இலங்கையில் தனி ஈழம் அமைய வேண்டும். இலங்கை தமிழர்களின் நோக்கமும் அதுவாகவே காணப்படுகின்றது. தி.மு.க தலைவர் ஸ்ராலின் இலங்கைத் தமிழர்களுக்கு இரட்டைக் குடியுரிமை வழங்கலாம் என கூறிவருகிறார். இலங்கை குடியுரிமைச் சட்டத்தின் கீழ், 21 ஆவது பிரிவின்படி, இலங்கை குடியுரிமை பெற்றவர்கள் வேறொரு நாட்டின் குடியுரிமை பெற்றால் அந்நாட்டு குடியுரிமை தானாகவே இரத்துச் செய்யப்படும்.

ஆகவே இந்தச் சட்டங்கள் குறித்து அறியாமல் ஸ்ராலின் ஏதேதோ பேசிவருகிறார்" என அவர் மேலும் தெரிவித்தார். (இ-7)

# பிரித்தானிய உயர்ஸ்தானிகர் நீதி அமைச்சருடன் சந்திப்பு

(கொழும்பு)

இலங்கையிலுள்ள பிரித்தானிய தூதரகத்தின் உயர்ஸ்தானிகர் சாரா ஹல்டனுக்கும் (Sarah Hulton) நீதித்துறை, மனித உரிமைகள் மற்றும் சட்ட சீர்திருத்த அமைச்சர் நிமால் சிறிபால டி சில்வாவுக்கும் இடையில் சந்திப்பொன்று இடம்பெற்றது.

மனித உரிமைகள் மற்றும் சட்ட சீர்திருத்த அமைச்சில் குறித்த சந்திப்பு நேற்று வெள்ளிக்கிழமை காலை இடம் பெற்றது.

இதன்போது சட்டத்துறையில் புதிய அரசாங்கத்தால் மேற்கொள்ளப்பட்டு வரும் சீர்திருத்தங்கள் மற்றும் சிறைத்துறையில் முன்னெடுக்கப்படுகின்ற சீர்திருத்தங்கள் குறித்து அமைச்சர், உயர்ஸ்தானிகருக்கு தெளிவு படுத்தினார்.

சிறை சீர்திருத்தம் மற்றும் புதிய சட்டத்தை உருவாக்கும் விடயங்களில் ஆலோசனைகளை வழங்க பிரித்தானிய அரசு தயாராக இருப்பதாகவும் புதிய அரசாங்கத்தால் மேற்கொள்ளப்பட்டு வரும் புனரமைப்பு பணிகளுக்கும் உயர்ஸ்தானிகர் தனது பாராட்டுக்களை தெரிவித்தார். (இ-7)

# சர்வதேச சமாதான விருது



(கொழும்பு)

கொப்பேகடுவ விவசாய ஆராய்ச்சி நிலையத்தின் மகிந்த சில்வா மண்டபத்தில் அண்மையில் நடைபெற்ற சர்வதேச சமாதான மாநாட்டில் இலங்கையில் சமாதானம் மற்றும் மனித உரிமைக்காக குரல் கொடுத்தமைக்காக இளம் சமூக சேவையாளரும், நூல் விமர்சகரும் அரசியல் ஆய்வாளருமான தேச சக்தி: கீர்த்தி ஸ்ரீசத்தியகுமாரன் போல் தர்ஷாந்திற்கு நெல்சன் மண்டேலா சர்வதேச சமாதான விருது இலங்கைக்கான தென்னாபிரிக்க உயர்ஸ்தானிகர் ரொபினா பி மார்க்ஸால் வழங்கப்பட்டது. (இ-7)

# இலங்கை வங்கியின் புதிய தலைவராக காஞ்சன

(கொழும்பு)

இலங்கை வங்கியின் புதிய தலைவராக சிரேஷ்ட சட்டத்தரணி காஞ்சன ரத்வத்த நியமிக்கப்பட்டார். இவர் இலங்கை தொலைத் தொடர்பு ஒழுங்கு முறை ஆணையத்தின் முன்னாள் பணிப்பாளராவார் என்பது குறிப்பிடத்தக்கது. (இ-7)

கடந்த 2004ஆம் ஆண்டு இடம்பெற்ற ஆழிப்பேரலை அனர்த்தத்தால் உயிர்நீத்தவர்களுக்கு சாவகச்சேரி பிரதேச சபையில் நேற்று முன்தினம் வியாழக்கிழமை அன்று 15ஆம் ஆண்டு நினைவு நாளில் அஞ்சலி செலுத்தப்பட்டது. பிரதேசசபைத் தவிசாளர் க.வாமதேவன் தலைமையில் இடம்பெற்ற மாதாந்த அமர்வின் போதே இவ் அஞ்சலி நிகழ்வு இடம்பெற்றது. அத்துடன் கடந்த 12/12 அன்று மறைந்த சாவகச்சேரி பிரதேச சபையின் உப தவிசாளர் மயூரன் தாயாருக்கும் சபையில் மௌனகுவர்த்தி ஏற்றி அஞ்சலி செலுத்தப்பட்டது. (படங்கள்-சுபேசன்)

# 'பாவிகளை மன்னிப்பீராக!'

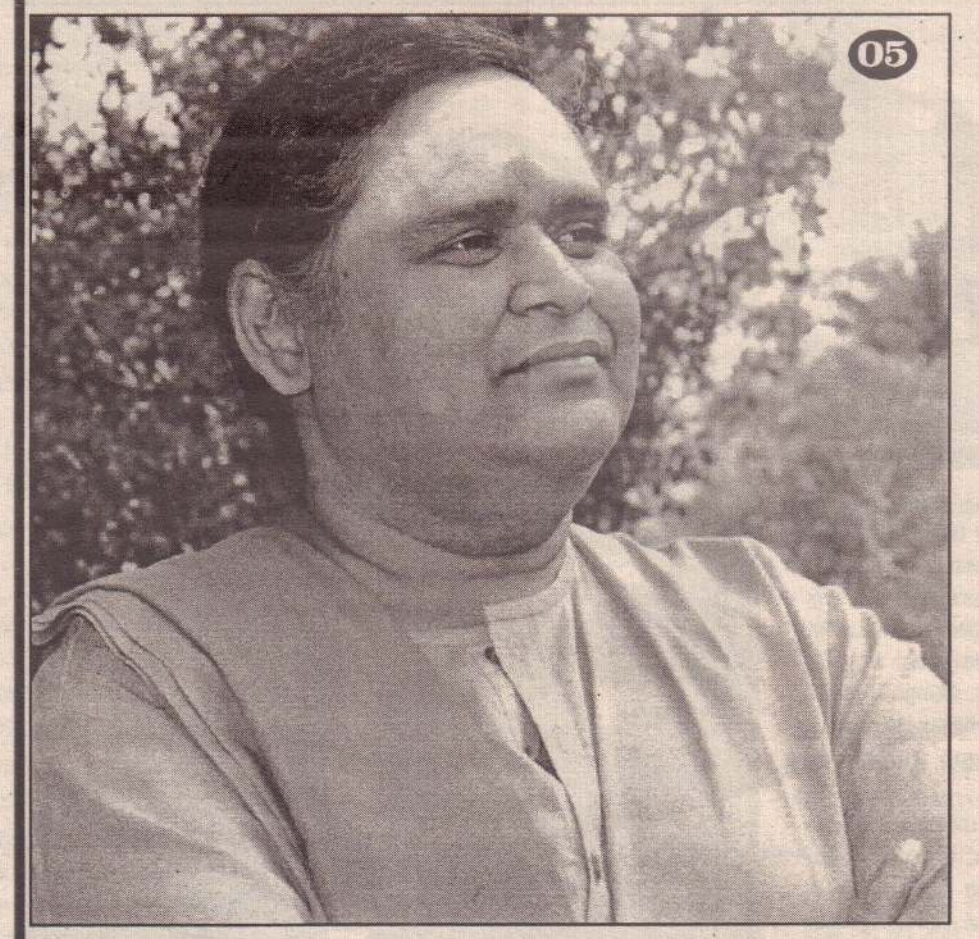


(22.12.2019 தொடர்ச்சி...)

**தாம் உயர்வென்று நினைத்த ஒரு கருத்தை, உலகத்தார்க்கு உபகரிக்க நினைப்பதில் கூட தப்பில்லை. பெரிய பிழை எதுவென்றால், அன்பையும் பொறுமையையும் உலகிற்கு உபதேசித்த, ஒரு மகானின் வழிவந்தவர்களாய்ச் சொல்லிக்கொண்டு, மதப்பலத்தைப் பெருக்குவதற்காக, மனிதர்களுக்கிடையே வெறுப்பையும் பகையையும் உருவாக்கும், இவர்களது செயலேயாம். இதுவே சகிக்கமுடியாத விடயமாய் இருக்கிறது. அச்சம்பவங்கள் பற்றி அடுத்தவாரம் சொல்கிறேன்.**

உலகைத் தம்வயப்படுத்த, இம்மதத்தார் கையாளும் சில வழிமுறைகள் மனதுக்கு வேதனை தருவன. ஏதாவது ஓர் பிரதேசத்தில் மக்கள் தொகையால் தாம் பலம்பெறும் வரையில், எல்லார் துன்பங்களிலும் பங்கேற்பதும், எல்லார்க்காகப் பிரார்த்திப்பதுமாக, சாத்வீகத்தின் உச்சப் பிரதிநிதிகளாய் இவர்கள் காட்சி கொடுப்பர். அதே பிரதேசத்தில் மக்கள் தொகையால் தாம் பலம் பெற்றதை அறிந்ததும், இவர்தம் இராஜச குணம் வெளிப்படத் தொடங்கிவிடும். வெளிப்படையாகவே மற்றைச் சமயங்களோடு முரண்படும் முயற்சியில் ஈடுபடுவர். ஓர் எல்லையில் இவர்கள் தம் நோக்கம் நிறைவேற்ற வன்முறையைத் தொடவும் தயங்கார். இங்ஙனமாய் இவர்கள் செய்துவரும் சில அற்பத்தனமான செயற்பாடுகள், தமிழ்ப் பிரதேசத்தில் இந்துமதத்தவர்களைப் பெரும் அதிர்ச்சிக்குள்ளாக்கியிருக்கின்றன.

சான்றின்றிப் பேசுவதாய் நினைப்பீர்கள். உதாரணத்திற்காய் சில சம்பவங்களைச் சொல்கிறேன். மேற்சொன்ன வகையில் தமது பலத்தை இவர்கள் பெருக்கிக் கொண்ட, தமிழ்ப் பிரதேசங்களில் மன்னார்ப்பிரதேசமும் ஒன்றாகும். நம்நாட்டில் இந்திய சமாதானப்படை நிலைகொண்டிருந்தபோது, அப்படையில் இருந்த சில இந்துப்போர்வீரர்கள், தமது வழிபாட்டிற்காய் மன்னார் கச்சேரிக்குப் பின்னால் அமைந்திருந்த, அரசாங்க நிலத்தில் ஓர் வைரவர் கோவிலைத் நாட்டி வழிபட்டனர். அது அமைக்கப்பட்டபோது அந்த இராணுவத்தினரின் பலம் கருதி, எல்லோரும் ஏதும் பேசாது இருந்துவிட்டனர். பின்னாளில் இந்திய இராணுவம் வெளியேறிய பின்பும், அப் பிரதேச இந்துமக்களால், அவ் வழிபாட்டிடம் ஆலயமாகவே போற்றப்பட்டு வந்தது.

அவ்வாலயம் அமைக்கப்பட்டு பன்னிரண்டு வருடங்களுக்குப் பின்பாக, சிலரது தூண்டுதலால் அப்போது அரச அதிபராக இருந்த ஒரு கிறிஸ்தவர், அவ்வாலயத்தை அகற்றவேண்டுமென நீதிமன்றத்தில் வழக்குத் தொடுத்தார். அக்காலத்தில் அங்கு நீதிபதியாக இருந்தவர் ஆளுமையாளர் எனப் பெயர்பெற்ற, நீதிபதி இளஞ்செழியன் ஆவார். அவர் அந்த வழக்கை நன்கு ஆராய்ந்த பிறகு, பன்னிரண்டு ஆண்டுகள் வழிபாட்டிடமாய் இருந்துவிட்ட படியால், அக்கோயிலை அவ்விடத்திலிருந்து அகற்றமுடியாது எனத் தீர்ப்பளித்தார்.

அப்போது அங்குள்ள சில கிறிஸ்தவ மதத் தலைவர்கள், அது அரச நிலத்தில் கீடப்பட்டிருக்கிறது என்று வாதாட, அப்படியானால் இதே மன்னாரில், 22 இடங்களில் அரச நிலத்தில் மாதா சிலைகள் அமைக்கப்பட்டிருக்கின்றன. அவற்றையும் அகற்ற நீங்கள் தயாரா? என்று கேட்டு, அவர்கள் கருத்தை நிராகரித்து இருக்கிறார் நீதிபதி. அதைச் சகிக்காத இம்மதத்தலைவர்கள் சிலர், தம் மதத்தவரை ஒன்று திரட்டி இவ்வாலயத்தை அகற்றவேண்டுமென, பெரும் மௌன ஊர்வலம் ஒன்றினையே நடத்தினராம். இது முன்பு நடந்தவிடயம்.

தமது மதத்திற்கோ மதஸ்தலத்திற்கோ இடையூறு ஏற்பட்டால்கூட, மற்றோர் மத ஆலயத்தை அகற்றும்படி கோருவதில் நியாயம் இருப்பதாய்க் கருதலாம். அப்படி ஏதுமே இல்லாமல், ஒரு மாற்று மதத்தின் ஆலயத்தை அகற்றவேண்டுமென, மதத் தலைவர்களே முன்னின்று ஊர்வலம் நடத்துவதும், எதிர்ப்பைக் காட்டுவதும் எந்தவிதத்தில் நியாயமாகும்? இது மக்கள் மத்தியில் மதப்பகையை ஏற்படுத்தும் விடயமாகிவிடாதா? இக்காரியத்தை எந்த மதத்தவர் செய்தாலும் அதனைத் தவறென்றே நான் உரைப்பேன்.

இங்ஙனமாய் மாற்று மதத்தாரின் மனதை நோகச் செய்த, இம்மதத்தாரின் வேறொரு செயல் பற்றிச் சொல்கிறேன். இச்சம்பவமும் மன்னாரிலேயே நடந்தது. இந்துமக்களின் பாடல்பெற்ற புராதன தலமாகிய, திருக்கேதீச்சரத்தில் நடந்த இச்சம்பவம் பற்றி, ஊடகங்கள் அனைத்தும் புகைப்படச் சான்றுகளோடு செய்திகள் வெளியிட்டன.

திருக்கேதீச்சர ஆலயத்திற்கு அண்மையிலுள்ள நிலப்பரப்பினுள், ஆலயத்திற்கான ஓர் தற்காலிக வரவேற்பு வளைவு அமைந்திருந்தது. அந்தத் தற்காலிக வரவேற்பு வளைவை, கடந்த சிவராத்திரி விரத நிகழ்வையொட்டி, ஆலய நிர்வாக சபை சற்று ஸ்திரப்படுத்த முடிவு செய்து, அதன் அத்திபாரத்தைப் பலம் செய்யும் வேலைகள் தொடங்கியிருந்தன. அந்நேரத்தில், திருக்கேதீச்சர ஆலயம் நோக்கிய வீதியில், நம்மவர் அமைக்கத் தொடங்கிய அவ் அலங்கார வளைவினை, அருகில் தாம் இடைக்காலத்தில் அமைத்திருந்த, தமது சிறிய ஆலயத்தைக் காரணம் காட்டி எதிர்ப்புத் தெரிவித்து, ஒரு பாதிரியார் தலைமையில் அம்மதத்தைச் சார்ந்த சிலபேர், அட்டூழியமாக உள்நுழைந்து அவ்வளைவை உடைத்ததோடு, நம் நந்திக்கொடி போன்ற சமயசின்னங்களையும், காலால் மிதித்து அவமரியாதைசெய்து அதிர்ச்சியூட்டினர்.

எல்லா மதங்களிலும் தீவிரவாதத்தன்மை உள்ளவர்கள் இருக்கத்தான் செய்கிறார்கள். அத்தகைய ஒருசிலரால் இச்சம்பவம் நடந்ததோ என்று சிலர் ஐயுறலாம். ஆனால் அது அங்ஙனமன்று என்பதை, இன்று வரை அவ்வளைவு கட்டுவதற்கு எதிர்ப்புக் காட்டி நிற்கும், அம்மதத் தலைமைப்பீடத்தார் தம் செயற்பாடுகள் உறுதிசெய்கின்றன.

அதுமட்டுமன்றி, அவ்வளைவை உடைத்த பாதிரியார் உட்பட்டவர்களை, மேற்படி மதத்தாரின் தலைமைப்பீடம், இன்றுவரை கண்டித்ததாயும் தெரியவில்லை. தனிப்பட்ட ஒரேயொரு உயர் பாதிரியார் வெளியிட்ட, நீதியோடு கூடிய கண்டனத்தை மட்டும், ஒரு பத்திரிகையில் படித்ததாய் ஞாபகம். பிறகு அவர்தம் குரலும் அடக்கப்பட்டுவிட்டது என்று நினைக்கிறேன்.

திருக்கேதீச்சர ஆலயத்தின் வரலாற்றுத் தொன்மை எங்கே? இடையில் வந்த இம்மதத்தாரின் தொன்மை எங்கே? அவர்களுக்கென விரிந்த நிலப்பரப்போடு மடுமாதா கோயில் அவ்வூரிலேயே அமைந்திருக்க, திருக்கேதீச்சர எல்லைக்குள் 'வலியக் கொழுவி' முரண்பட்டு நிற்கும் இவர்தம் கீழ்மைச் செயல்களை, எங்ஙனம் ஜீரணிப்பது?

தமிழினத்தின் தலைவர்கள் எனச் சொல்லிக்கொள்வோர், இப்பிரச்சினை நடந்தபோது, துணிந்து இதில் தலையிட்டு இப்பிரச்சினைக்கு, நேர்மையான தீர்வு காணாமல் இருந்தது மிகப்பெரும் வேதனை. ஒட்டுமொத்தத் தமிழினத்தின் பிரச்சினை நோக்கி, தமிழ்மக்கள் போராடிக்கொண்டிருக்கும் இவ்வேளையில், மதப்பிரச்சினை என்ற ஒன்றை அவர்களுக்கிடையிற் புகுத்தினால், நம் இனப்பிரச்சினையின் வலிமை குறையும் என்பதைக் கூட, நம் தலைவர்கள் உணராது மௌனித்திருந்தது பெரிய கொடுமை. இனத்தைப் பிரிக்கும் இவ்விடயத்தை, அம்மதத் தலைவர்கள் மட்டுமல்ல, நம் இனத்தலைவர்களும் கூட புரியாததுதான் ஆச்சரியம்.

அப்பிராந்தியத்தைச் சேர்ந்த, கிறிஸ்தவ மதத்தைச் சேர்ந்த கூட்டமைப்பின் தலைவர்களில் ஒருவர், இப்பிரச்சினை பற்றி அறிக்கை விட்டபோது, தன்னை தமிழினத்தின் பிரதிநிதியாய் அன்றி, கிறிஸ்தவ மதத்தின் பிரதிநிதியாய்க் கருதியது வெளிப்படையாய்த் தெரிந்தது.

இவ்விடயத்தில் கூட்டமைப்பைச் சார்ந்த, சுமந்திரன் அவர்களின் செயற்பாடு ஒன்றே மனதிற்குச் சற்று ஆறுதல் தந்தது. திருக்கேதீச்சர கோயிலின் சார்பில் வழக்குத் தொடுத்து, அண்மையில் அவர் நீதிமன்றத்தில் ஆற்றிய நேர்மையான உரையைப் பலரும் பாராட்டினார்கள். கிறிஸ்தவ மதத்தைச் சார்ந்தவராய் இருந்த பொழுதும், நீதிக்காகக் குரல் கொடுத்த அவரைப் பாராட்டாமல் இருக்கமுடியாது.

எமது தமிழ்த்தலைவர்கள் அனைவர்க்கும் ஒன்றை உரைக்க விரும்புகிறேன். வடக்கு, கிழக்கில் பெரும்பான்மையினராய் இருக்கும் இந்துமக்கள் ஒன்றிணைந்து, தேர்தலில் இந்துமதத்திற்கு எதிரான செயற்பாடுகளை ஆதரிப்போரை, நிராகரிக்கவேண்டும் என முடிவு செய்தால், உங்களது கதியும் இனப்போராட்டமும் என்னாகும்? கேள்வியின் கனதியை நம் தலைவர்கள் புரிந்து கொள்வார்கள் என நம்புகிறேன்.

அண்மையில் மற்றொரு செய்தி படித்தேன். யாழ்ப்பாணத்தின் பிரபல கல்லூரியான, சென். ஜோன்ஸ் கல்லூரியில் புதிய அதிபர் ஒருவர் நிர்வாகப் பொறுப்பேற்றாராம். இளம் வயதினரான அவ் அதிபர் கல்லூரி நிர்வாகத்தைக் கையேற்றதும், அதுநாள் வரை இந்து மாணவர்கள் பிரார்த்தனை செய்துவந்த மண்டபத்தை, அப்பிரார்த்தனைக்கு வழங்காமல் தடை செய்ததான செய்தி, முகநூல்களில் பரவலாகப் பகிரப்பட்டது. நவீன உலகத்தை அறியக் கூடிய இளவயதுள்ள ஒருவரே, இங்ஙனம் நடக்கிறாரே என நான் மனம் வருந்தினேன்.

நான் யாழ்ப்பாணத்தில் இருந்த பொழுது, உடுவில் மகளிர் கல்லூரியில் அப்போது அதிபராக இருந்த, ஓர் பெண மணியின் செயற்பாட்டை அறிந்து மிக மனம் வருந்தியிருக்கிறேன். கல்லூரி தொடங்குகிற நேரத்தில் கல்லூரியின் வாசலில் நின்று, வருகிற இந்துப் பிள்ளைகளின் நெற்றியில் இருக்கும் விபூதியையும், பொட்டையும், மற்றைய சமய அடையாளங்களையும் அழிப்பித்த பின்புதான், கல்லூரிக்குள் அவர்களை நுழைய அவர் அனுமதிப்பாராம். என்னே அநாகரிகம்!

கிறிஸ்தவக் கல்லூரிகளில் பெருந்தொகையான இந்து மாணவர்களை, ஏன் சேர்த்துக் கொள்ளவேண்டும்? பின்னர் ஏன் அவர்களது சமயத்தை இழிவு செய்ய வேண்டும்? வருவாய் நோக்கி இந்து மாணவர்களைச் சேர்த்துக் கொண்டு, பின் அவர்கள் சார்ந்த மதத்தை இழிவு செய்வது எப்படி நியாயமாகும்? இன்றும் இந்நாட்டின் பல்வேறு கிறிஸ்தவக் கல்லூரிகளில், இத்தகு கொடுமை நடப்பதாய் அறியமுடிகிறது.

சொன்னால் விடயங்கள் இப்படியே நீண்டுகொண்டிருக்கும். "ஒரு கன்னத்தில் அடித்தால் மறுகன்னத்தைக் காட்டு" என்ற, இயேசு பிரானின் வழிவந்தவர்கள் இத்தகு கீழ்மைச்செயல்களில், இறங்குவதைக் காண மனம் வருந்துகிறது. நேற்றைய 'கிறிஸ்மஸ்' செய்தியில் கூட போப் ஆண்டவர், 'எங்களைவிட மோசமானவர்கள் மீது கூட, கடவுள் தொடர்ந்து அன்பு செலுத்துகிறார்' என்று பேசியிருக்கிறார். அவர் கூற்று உண்மையாயின் உயர்ந்தவர்களான இந்துக்களின் மீது, அன்பு செலுத்த கிறிஸ்தவர்களுக்கு என்ன தடை இருக்கிறது? எல்லா மதத்தலைவர்களும் உலகுக்கு உயர்ந்தவைகளைத்தான் உபதேசிக்கிறார்கள். பின்பற்றுவோர்தான் தம் நடவடிக்கைகளால் அவ்வுயர்வுகளைச் சிதைக்க முற்படுகிறார்கள். அத்தகையோரால்தான் உயர்ந்தவர்களால் நிறுவப்பட்ட மதக்கொள்கைகள் மாசுபடுகின்றன. இம்மாறுபட்ட நிலையை சாதாரண மக்கள் உருவாக்கலாம். மதத்தலைவர்களே உருவாக்கலாமா? இதுதான் எனது கேள்வி. நம்நாட்டிலும் தம்மதத்தின் பெருமையை விளங்காமலே, கிறிஸ்தவர்களின் செயற்பாடு தொடர்கிறது. 'உலகில் ஒரே ஒரு உண்மைக் கிறிஸ்தவன் தான் இருந்தான், அவனையும் அநியாயமாய்ச் சிலுவையில் அறைந்துவிட்டார்கள்' என்று, பெர்னாட்ஷோ சொன்னது இதனால் தானோ' என எண்ணத் தோன்றுகிறது. எந்த மதத்தையும் இழிவு செய்வது என் நோக்கமன்று. மத சமரசம் என்ற பெயரில் எனது மதம் இழிவு செய்யப்படுவதையும், என்னால் பார்த்திருக்க முடியாது. அதற்காக மற்றைய மதங்களை நான் இழிவு செய்யப் போவதுமில்லை. அவரவர் உயர்வுக்கும் தாழ்வுக்கும் அவரவர் செயல்களே அடிப்படையாம். இறுதியாக நான் மதிக்கும் இயேசுபிரானின் திருவடிகளில் ஒரு பிரார்த்தனை. 'இயேசுபிரானே! உம் உயர்ந்த நோக்கத்தையும், உலக உயிர்கள்மேல் நீர் செய்த கருணையையும் விளங்காமல், உமது மக்களே உம்மை இழிவு செய்ய முற்படுகிறார்கள், அப்பாவிகளை மன்னிப்பீராக! ஆமென்'.

**கம்பவாரிதி இ.ஜெயராஜ்**

# மண் மாபியாக்களை வளர்ப்பதா அரசின் நோக்கம்?

## மன்னாரில் சட்டவிரோத மண் அகழ்விற்கு எதிராக போராட்டம்

(மன்னார்)

மன்னாரில் சட்டவிரோத மண் அகழ்விற்கு எதிராக தமிழ்த் தேசிய வாழ்வுரிமை இயக்கத்தின் ஏற்பாட்டில் நேற்று வெள்ளிக்கிழமை காலை மன்னார் மாவட்டச் செயலக முன்றலில் கவனயீர்ப்புப் போராட்டம் ஒன்று முன்னெடுக்கப்பட்டது.

தமிழ்த் தேசிய வாழ்வுரிமை இயக்கத்தின் தலைவர் வி.எஸ்.சிவகரன் தலைமையில் குறித்த போராட்டம் இடம்பெற்றது. போராட்டத்தில் ஈடுபட்ட மக்களும் பொது அமைப்புக்களின் பிரதிநிதிகளும் மனித உரிமைகள் செயற்பாட்டாளர்களும் பல்வேறு குற்றச் சாட்டுக்களை முன்வைத்தனர்.

போராட்டத்தில் ஈடுபட்டவர்கள், பொறுப்பற்ற பிரதேச செயலகங்கள் எதற்கு, சட்டத்தை பாதுகாக்க வேண்டிய பொலிஸார் வேடிக்கை பார்க்கின்றனரா? சட்ட விரோதிகளுக்கு உடந்தையாகவுள்ள புவிச்சரித வியல் திணைக்களம் எதற்கு? வனத்தை வனாந்தரமாக்கும் வனத்திணைக்களம் எதற்கு? மன்னாரைப் பாலைவனமாக்க போகின்றீர்களா? மண் மாபியாக்களை வளர்ப்பதா அரசின் நோக்கம்? உள்ளிட்ட பல்வேறு வசனங்கள் எழுதிய பதாகைகளை ஏந்தியவாறு கவனயீர்ப்புப் போராட்டத்தில் ஈடுபட்டனர். மேலும் தோட்ட வெளியில் மண் அகழ்வில் ஈடுபட்டமைக்கு எதிராக முன்னெடுக்கப்பட்ட போராட்டத்தில் பங்கு கொண்ட அருட்தந்தை மீது மேற்கொள்ளப்பட்ட தாக்குதல் சம்பவத்திற்கும் கண்டனம் தெரிவிக்கப்பட்டது.

ஆர்ப்பாட்டத்தின் பின் மன்னார் மாவட்டச் செயலகத்திற்கு சென்று மன்னார் மாவட்ட மேலதிக அரச அதிபர் எஸ்.குணபாலனிடம் மகஜர் கையளிக்கப்பட்டது. குறித்த போராட்டத்தில் அருட்தந்தையர்கள், மன்னார் பிரதேச சபை உறுப்பினர்கள், பொது அமைப்புக்களின் பிரதிநிதிகள், பொதுமக்கள் உட்பட பலர் கலந்து கொண்டனர். (9-285)

## பேருந்தில் பணப்பை திருட்டு; சந்தேகத்தில் இருவர் கைது

(நெளுக்குளம்)

கிடாச்சூரியிலிருந்து வவுனியா நோக்கி பேருந்தில் சென்ற பெண்ணிடமிருந்து நேற்று பணப்பை திருடப்பட்டுள்ளதாக வவுனியா பொலிஸிடம் முறையிடப்பட்டுள்ளது. பேருந்தில் சென்ற பெண்ணின் பையிலிருந்த பணம் மற்றும் இலத்திரனியல் அட்டைகளும் திருடர்களால் திருடி செல்லப்பட்டுள்ளன. பேருந்திலிருந்து கீழே இறங்கிய பெண் தனது பை திறக்கப்பட்டுள்ளதை பார்த்த போது பணப்பை திருடப்பட்டுள்ளது தெரியவந்துள்ளது.

சம்பவ இடத்திற்குச் சென்ற பொலிஸார் குறித்த பெண்ணிற்கு அருகே பேருந்தில் நின்று வந்த தாய், மகள் இருவரையும் சந்தேகத்தில் விசாரணைக்காக பொலிஸ் நிலையத்திற்கு அழைத்துச் சென்றுள்ளதுடன் மேலதிக விசாரணைகளையும் மேற்கொண்டுள்ளனர். (9-299)

## மணற்குடியிருப்பு கடற்கரையில் கடல் உணவு விற்பனை நிலையம்

(அக்கராயன்)

முல்லைத்தீவு மணற்குடியிருப்பு கடற்கரையில் அமைந்துள்ள கடல் உணவு விற்பனை, கொள்வனவு நிலையத்தினை இயங்க வைப்பதற்கான வேலைகளை முல்லைத்தீவு மாவட்ட கடற்றொழிலாளர் சங்கங்களின் சமாசம் முன்னெடுத்துள்ளது.

2012 ஆம் ஆண்டில் யூ.என்.டி.பியின் இருபது இலட்சம் ரூபா நிதியில் அமைக்கப்பட்ட கட்டடம் பல்வேறு தடைகள் காரணமாக இயங்காமல் இருந்தது. இந்த நிலையில் சமாசத்தில் நடைபெற்ற கூட்டத்தில் குறித்த விற்பனை, கொள்வனவு நிலையத்தினை இயங்க வைப்பதற்கான நடவடிக்கை முன்னெடுக்கப்பட்டுள்ளது.

எதிர்வரும் பெப்ரவரி மாதம் 6 ஆம் திகதி குறித்த கட்டடம் திறந்து வைக்கப்படவுள்ளது. அரச உத்தியோகத்தர்கள், பொதுமக்கள் கடல் உணவினை இந்நிலையத்தில் பெற்றுக் கொள்ளக் கூடிய வகையில் தற்போது சமாசத்தினால் வேலைத் திட்டங்கள் முன்னெடுக்கப்பட்டுள்ளன. (9-350)

## பௌத்த கலாசார பரீட்சையில் வெற்றியீட்டியவர்களுக்கு பிரதமரால் சான்றிதழ்கள் வழங்கிவைப்பு

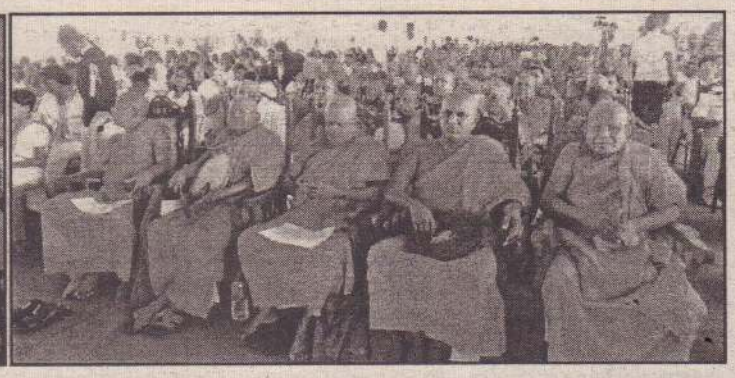

(குருமன்காடு)

தேசிய ரீதியில் நடைபெற்ற பௌத்த கலாசார பரீட்சையில் வெற்றியீட்டிய மாணவர்களுக்கான பதங்கங்கள் மற்றும் சான்றிதழ்களை பிரதமரும் புத்தசாசன, கலாசார மற்றும் மத அலுவல்கள் அமைச்சருமான மகிந்த ராஜபக்ஷ நேற்று வழங்கி வைத்தார்.

வவுனியா, ஈரப்பெரியகுளம் பகுதியில் உள்ள ப்ரகும்பா வித்தியாலயத்தில் பௌத்த மத அலுவல்கள் திணைக்களத்தின் ஏற்பாட்டில் அமைச்சின் செயலாளர் பந்துல ஹரிச் சந்திர தலைமையில் குறித்த நிகழ்வு நேற்று இடம்பெற்றது.

நாட்டின் 22 மாவட்டங்களிலும் உள்ள பிரிவேனா பாடசாலைகள் மற்றும் பௌத்த பாடசாலைகள் என்பவற்றில் கல்வி கற்கும் மாணவர்களிடையே தேசிய ரீதியில் பௌத்த கலாசார பரீட்சை நடைபெற்றது.

இதில் சிறந்த பெறுபேறுகளைப் பெற்று தேசிய ரீதியில் முதல் மூன்று இடங்களையும் பெற்ற மாணவர்களுக்கு வெற்றி பதக்கங்கள் மற்றும் சான்றிதழ்கள் புத்தசாசன அமைச்சரும் பிரதமருமான மகிந்த ராஜபக்ஷவால் வழங்கி வைக்கப்பட்டது.

மேலும், மாவட்ட ரீதியில் முதல்நிலை பெற்ற மாணவர்களுக்கும் சான்றிதழ்களும் பரிசில்களும் வழங்கப்பட்டன.

இந்நிகழ்வில் அமைச்சர்களான எஸ்.எம். சந்திரசேன, எஸ்.பி.திஸாநாயக்க, பாராளுமன்ற உறுப்பினர் கே.கே.மஸ்தான், வவுனியா, மன்னார், முல்லைத்தீவு மாவட்ட அபிவிருத்திக் குழு தலைவர்கள், மாவட்ட அரச அதிபர் ஜ.எம்.ஹனீபா, பிரதி பொலிஸ்மா அதிபர், மேலதிக அரசாங்க அதிபர், பௌத்த மதகுருமார், உள்ளூராட்சி மன்ற உறுப்பினர்கள், பிரிவேனா கல்வி நிலைய ஆசிரியர்கள் எனப் பலரும் கலந்து கொண்டனர். (9-250-299)

## கால்நடைகள் தொடர்பில் கவனமெடுங்கள்

### பண்ணையாளர்கள் கோரிக்கை

(கண்டாவளை)

முல்லைத்தீவு இருட்டுமடு பகுதியில் கால்நடைகளுக்கான மேய்ச்சல் தரவையின்மை மற்றும் கால்நடைகளை பராமரிக்கக் கூடிய மேட்டு நிலங்கள் இன்மையால் தற்போதைய மழை வெள்ளம் காரணமாக கால்நடைகள் இறந்து வருவதாகவும் உள்ள கால்நடைகளை பராமரிப்பதில் பல்வேறு சிரமங்கள் காணப்படுவதாகவும் பண்ணையாளர்கள் தெரிவித்துள்ளனர்.

தற்போது பெய்து வருகின்ற மழை வெள்ளம் காரணமாக தமது பகுதிகள் யாவும் தாழ்வான பகுதிகளாக காணப்படுவதனால் தமது கால்நடைகளை கட்டி பராமரிப்பதில் பெரும் சிரமங்களை எதிர்கொள்வதாகவும் இதேவேளை தமது பிரதேசத்தில் கால்நடைகளை பராமரிக்கக் கூடிய காடுகள் காணப்படுகின்ற போதும் கால்நடைகளை காடுகளுக்குள் வைத்து மேய்ப்பதற்கு வனவளத் திணைக்களம் அனுமதிப்பதில்லை என்றும் இதனால் தாங்கள் பெரும் சிரமங்களை எதிர்கொள்வதாகவும் அதிகளவான கால்நடைகள் தொடர்ந்தும் இறப்பதனால் பாரிய நட்டத்தை எதிர்கொள்வதாக தெரிவித்துள்ளனர். எனவே இந்த விடயம் தொடர்பில் சம்பந்தப்பட்ட அதிகாரிகள் கவனமெடுத்து நமக்கான மேய்ச்சல் தரவைகளை ஒதுக்கித் தரும் அதேநேரம் இறந்துள்ள கால்நடைகளுக்கு இழப்பீடுகளைப்பெற்றுத்தர வேண்டும் எனவும் கோரிக்கை விடுத்துள்ளனர். (9-315)

# வெள்ளத்தால் பாதிக்கப்பட்ட மாற்றுத் திறனாளிகளுக்கு உதவ மாவட்டச் செயலகங்கள் முன்வர வேண்டும்

## பாதிக்கப்பட்டவர்கள் கோரிக்கை

(அக்கராயன்)

முல்லைத்தீவு மாவட்டத்தில் மழை வெள்ளத்தினால் பாதிக்கப் பட்டுள்ள மாற்றுத் திறனாளிகளுக்கு உதவிகள் வழங்குவதற்கு முல் லைத்தீவு மாவட்டச் செயலகம் நட வடிக்கை எடுக்க வேண்டும் என மாற்றுத் திறனாளிகளினால் கோரி க்கை விடுக்கப்பட்டுள்ளது.

முல்லைத்தீவு மாவட்டத்தில் மூவாயிரத்துக்கு மேற்பட்ட மாற்றுத் திறனாளிகள் உள்ள போதிலும் இவ ர்களுக்கான அடிப்படை வசதிகள் குறைந்த நிலையில் காணப்படுகி ன்றன. குறிப்பாக முல்லைத்தீவு புதரி க்குடா கிராமத்தில் முப்பதுக்கு மேற் பட்ட குடும்பங்கள் மழை வெள்ள த்தினால் பாதிக்கப்பட்டுள்ள நிலையில் இதில் கூடுதலான மாற்றுத் திறனாளி குடும்பங்கள் காணப்படுகின்றன.

இதேபோன்று மாவட்டத்தில் உள்ள பிரதேச செயலாளர் பிரிவுகளில் மழை வெள்ளத்தினால் மாற்றுத் திறனாளிகள் பாதிக்கப்பட்டு அவதி யுறும் நிலையில் பிரதேச செயலக ங்கள், கிராம அலுவலர்கள் ஊடாக மாற்றுத் திறனாளிகளை இனங்கண்டு மழை காலத்தில் வழங்க வேண்டிய முக்கிய உதவிகளை வழங்க வேண்டும் என கோரிக்கை விடுக்கப்பட்டுள்ளது. குறிப்பாக முள்ளந்தண்டு பாதிக்கப்பட்டு ள்ளவர்களுக்கான உதவிகள் வழங்குவத ற்கு உதவி அமைப்புகள் முன்வர வேண் டும் எனவும் மாற்றுத் திறனாளிகளின் கோரிக்கையில் தெரிவிக்கப்பட்டுள்ளது.

வெள்ளப் பாதிப்புகளில் மாற்றுத் திறனாளிகளுக்கான முக்கியத்துவம் வழங்கப்படாத நிலையிலேயே இக் கோரிக்கை விடுக்கப்பட்டுள்ளது. (9-350)

கிளிநொச்சி கரைச்சி தெற்கு ப.நோ.கூ.சங்கத்தின் ஒளிவிழா நிகழ்வு கடந்த சனிக்கிழமை கரைச்சி தெற்கு ப.நோ.கூ.சங்க அலுவலகத்தில் நடைபெற்றது.

# ஜனாதிபதி அளித்த வாக்குறுதிப்படி ஜனவரிக்குள் நியமனம் வேண்டும்

## பட்டதாரிகள் வலியுறுத்தல்

(நெளுக்குளம்)

ஜனாதிபதி கோட்டாபய ராஜபக்ஷ தனது தேர்தல் வாக் குறுதியினடிப்படையில் எதிர்வரும் ஜனவரி மாதத்திற்குள் 54ஆயிரம் வேலையற்ற பட்டதாரிகளுக்கு காலம்தாழ்த்தாது நியமனம் வழங்கவும் எப்பாகுபாடுகளுமின்றி பட்டதாரி களை துரிதமாக இணைத்துக்கொள்ள வலியுறுத்தி ஒன்றி ணைந்த பட்டதாரிகள் சங்கத்தின் வவுனியா பட்டதாரிகள் சங்கத்தலைவர் வினோதன் வலியுறுத்தியுள்ளார்.

அவர் அனுப்பியுள்ள அறிக்கையில் மேலும் தெரிவிக்கையில், பட்டதாரிகளாகிய நாம் பல வருடங்களாகியும் எவ்விதமான தொழில்வாய்ப்பும் இல்லாமல் இருந்து வருவதுடன் தொழில் வாய்ப்புக்கோரி பல்வேறு கோரிக்கைகளையும் முன்வைத்திரு ந்தோம். எமது பட்டதாரிகளின் தகைமைகளைக் கொண்டு தொழிலின்றி எமது அன்றாட வாழ்க்கையை அடுத்த கட்டத் திற்கு கொண்டு செல்ல முடியாத ஒரு சூழ்நிலையும் உருவாகி யுள்ளது. இதனால் இன்றுவரையிலும் பட்டதாரிகளாகிய நாம் வேலையற்று நடுத்தெருவில் இறங்கி ஆர்ப்பாட்டம் மேற் கொண்டு வருவது மிகவும் கவலைக்குரிய விடயமாகும்.

புதிய அரசால் ஆரம்பக்கட்டமாக சாதாரண தகைமை யுடைய பத்தாயிரம் வேலைவாய்ப்புக்கள் உடன் வழங்கப் படவிருப்பது இவ்வளவு காலமாக பட்டம் முடித்து வேலை யற்றிருக்கும் எமக்கு பெரும் ஏமாற்றமே. இப்புதிய அரசா ங்கத்தின் தலைவர் கோட்டாபய ராஜபக்ஷவின் வாக்குறுதிக ளினடிப்படையில் எதிர்வரும் ஜனவரி மாதம் 54ஆயிரம் வேலையற்ற பட்டதாரிகளின் நிய்மனத்தை காலம் தாழ்த்தாமல் உடன் வழங்க வலியுறுத்தி கலந்துரையாடல் ஒன்று ஒன்றிணைந்த பட்டதாரிகள் சங்கத்துடன் சேர்ந்து நாளை ஞாயிற்றுக்கிழமை பிற்பகல் 2 மணியளவில் வவுனியா குட்சைட் வீதியிலுள்ள ஊடகக் கற்கை நெறி கல்லூரி மண்டபத்தில் இடம்பெறவுள்ளதாகவும் இதில் வேலையற்ற அனைத்துப் பட்டதாரிகளையும் கலந்துகொள் ளுமாறு மேலும் தெரிவிக்கப்பட்டுள்ளது. (9-299)

# வெள்ள அனர்த்தத்தால் பாதிக்கப்பட்டவர்களுக்கு வழங்கப்பட்ட வீடுகள் முழுமைப்படவில்லை

## அதிகாரிகளின் அசண்டையீனத்தால் அல்லலுறும் மக்கள்

(கண்டாவளை)

முல்லைத்தீவு மாவட்டத்தில் தேசிய வீடமைப்பு அதிகாரசபை யினால் வெள்ள அனர்த்தத்தி னால் பாதிக்கப்பட்ட மக்களுக்கு வழங்கப்பட்ட வீடுகளுக்கான கொடுப்பனவுகள் வழங்கப்படாத நிலையில் அதன் கட்டுமானப் பணிகள் இடைநடுவில் நிறுத்தப் பட்டுள்ளன.

முல்லைத்தீவு மாவட்டத்தில் வெள்ளத்தினால் பாதிக்கப்பட்ட மக்களுக்கான வீட்டுத்திட்டங்கள் வழங்கப்பட்டு அதற்கான கட்டு மானப்பணிகள் ஆரம்பிக்கப்பட்டு அவற்றுக்கான முதற்கட்ட மற்றும் இரண்டாம் கட்ட கொடுப்பனவுகள் மாத்திரம் வழங்கப்பட்டு ஏனைய கொடுப்பனவுகள் வழங்கப்படாத நிலையில் வீட்டுத்திட்டங்கள் இடைநடுவில் கைவிடப்பட்ட நிலை யில் காணப்படுகின்றன.

இவ்வாறு வீடுகள் முழுமைப் படுத்தப்படாத நிலையில் அதன் பயனாளிகள் தற்போதைய பருவ மழையினால் பெரும் கஷ்டங் களை எதிர்நோக்கி வருகின்றனர்.

புதிய அரசாங்கம் பொறுப்பேற் றுக்கொண்டதன்பின்னர் தமது வீடுகள் இவ்வாறு காணப்படுகின் றது என்றும் அதற்கான கொடுப் பனவுகளை வழங்க புதிய அரசு நடவடிக்கை எடுக்கவேண்டும் எனவும் பாதிக்கப்பட்டுள்ள பய னாளிகள் கோரிக்கை விடுத்துள் ளனர்.

தேசிய வீடமைப்பு அதிகார சபையின் முல்லைத்தீவு மாவட்ட நிர்வாகத்தில் இது தொடர்பாக குறிப்பிடுகையில், முல்லைத்தீவு மாவட்டத்தில் தேசிய வீடமைப்பு அதிகார சபையனால் வெள்ள அனர்த்த வீடுகள் நிர்மாணத் திற்காக பயனாளிகள் தெரிவு செய்யப்பட்டு 2211 வீடுகள் வழங் கப்பட்டிருந்தன.

இதற்கென 1589 மில்லியன் ரூபா நிதி தேவையென கோரி க்கை விடுக்கப்பட்டதாகவும் இதில் 428 மில்லியன் ரூபா நிதி மாத் திரமே கிடைக்கப்பெற்று பகுதிக் கொடுப்பனவுகளாக வழங்கப்பட் டுள்ளன.

அடுத்த ஆண்டின் நடுப்பகுதி யில் இந்த வீடுகளைக் கட்டி முடிப் பதற்கான நிதி கிடைக்கும் எனவும் தெரிவிக்கப்பட்டுள்ளது. (9-315)

# வவுனியா வடக்கு பிரதேச சபையின் பாத்டு இரண்டாவது முறையும் தோல்வி

(நெளுக்குளம்)

வவுனியா வடக்கு பிரதேச சபையின் 2020ஆம் ஆண்டுக் கான பாதீட்டின் இரண்டாவது வாசிப்பும் தோல்வியில் முடிவடை ந்துள்ளது.

வவுனியா வடக்கு பிரதேச சபையின் விசேட அமர்வு நேற்று முன்தினம் சபை மண்டபத்தில் தவிசாளர் தலைமையில் இடம் பெற்றது.

கடந்த 12 ஆம் திகதி இடம் பெற்ற கூட்டத்தொடரில் சபையின் 2020ஆம் ஆண்டுக்கான பாதீடு சபையில் சமர்ப்பிக்கப்பட்ட நிலை யில் அது தோல்வியடைந்திருந் தது.

இந்நிலையில் பாதீட்டின் இர ண்டாவது வாசிப்பு தொடர்பில் கவனம் செலுத்துவதற்காக நேற்று விசேட கூட்டம் இடம்பெற்றது.

இதன்போது உறுப்பினர்களின் வாதப்பிரதிவாதங்களின் பின்னர் மீண்டும் வாக்கெடுப்புக்கு விடப் பட்டது. வாக்கெடுப்பின் போது பாதீட்டுக்கு ஆதரவாக கூட்டமைப் பின் எட்டு உறுப்பினர்களும் ஜக் கிய தேசியக் கட்சியின் ஒரு உறுப் பினருமாக மொத்தம் 09 உறுப் பினர்களும் எதிராக 13 உறுப் பினர்களும் வாக்களித்தனர்.

இதேவேளை நான்கு உறுப் பினர்கள் சபை அமர்வில் கலந்து கொள்ளவில்லை. அந்தவகையில் சபையின் 2020 ஆம் ஆண்டுக் கான பாதீடு தோல்வியில் முடி வடைந்தது. (9-299)

# 'அந்த நிமிடம்' குறும்பட வெளியீடு

(முல்லைத்தீவு)

தற்காலத்தில் அதிகமாக இடம்பெறும் வீதி விபத்துக் களின் ரணங்களையும், அவ்வாறு இடம்பெறும் வீதி விபத்துக்களை தவிர்ப்பதற்கான வழிமுறைகளையும் கூறும், இயக்குநர் செல்வக்குமாரசுவாமி அபிஷேகனின் "அந்த நிமிடம்" குறும்படம் வெளியீடு நேற்று முன்தினம் முல்லைத்தீவு - கரைதுறைப்பற்று பலநோக்கு கூட்டுறவுச் சங்க தலைமைப் பணிமனையில் இடம்பெற்றது.

கரைதுறைப்பற்று பலநோக்கு கூட்டுறவுச் சங்கத் தலைவர் இ.மயூரன் தலைமையில் இடம்பெற்ற இந்த நிகழ்வில் விருந்தினர்களாக முன்னாள் வடமாகாணசபை உறுப்பினர் து.ரவிகரன், கரைதுறைப்பற்று பிரதேசசபை உறுப்பினர்களான சி.லோகேஸ்வரன் மற்றும் இ.கவாஸ்கர், முல்லைத்தீவு மாவட்ட கால்நடை வைத்திய அதிகாரி இரத்தினசபாபதி உட்பட பலர் கலந்து கொண்டனர். (9)

# கண்டாவளை கோரக்கன்கட்டு பிரதான வீதி உரிய முறையில் புனரமைக்கப்படவில்லை

## பிரதேச மக்கள் விசனம்

(கண்டாவளை)

கிளிநொச்சி கண்டாவளைப் பிரதேசத்திற்கு உட்பட்ட கோரக்கன்கட்டு கிராமத்திற்கான பிரதான வீதி புனரமைப் புக்கு தெரிவு செய்யப்பட்டுள்ளபோதும் குறித்த வீதி உரிய ஒப்பந்தகாரரினால் உரியமுறையில் புனரமைக்கப்பட வில்லை என பிரதேச மக்கள் விசனம் தெரிவித்துள்ளனர்.

கிளிநொச்சி கண்டாவளைப் பிரதேச செயலர் பிரிவிற்கு ட்பட்ட கோரக்கன்கட்டு குடியிருப்புத்திட்டம் ஒதியநகர் ஆகிய பிரதேசங்களுக்கு செல்லும் ஒரே ஒரு பிரதான வீதியாக காணப்படும் கோரக்கன்கட்டு குடியிருப்பு வீதியின் குறிப்பிட்ட வீதி புனரமைப்புக்கு தெரிவு செய்யப்பட்டு கம்பெரலிய திட்டத்தின் கீழ் புனரமைப்பு பணிகள் முன்னெடுக்கப்பட்டு வருகின்றன. இந்தநிலையில் குறித்த வீதிக்கு அதே வட்டாரத்தைச் சேர்ந்த பிரதேச சபை உறுப்பினரான ஒப்பந்தகாரரால் தரமற்ற கிரவல் மண் போடப்பட்டு புனரமைப்புப் பணிகள் முன்னெடுக்கப்பட்டு வருவதாகவும் இதனால் தற்போது வீதியால் பயணிக்க முடியாத நிலை காணப்படுவதுடன், எந்த போக்குவரத்தும் செய்ய முடியாத

நிலை காணப்படுவதாகவும் கிராம மக்கள் விசனம் தெரிவித்துள்ளனர்.

கிரவல் மண்ணுக்கு பதிலாக தரமற்ற களிமண் போடப்பட்டுள்ளதாகவும் இதனால் குறித்த வீதி சேறும் சகதியுமாக காணப்படுவதாகவும் பிரதேசமக்கள் சுட்டிக் காட்டியுள்ளதுடன், குறித்தவீதியை உரிய முறையில் புனரமைக்க சம்பந்தப்பட்ட அதிகாரிகள் நடவடிக்கை எடுக்கவேண்டும் எனவும் சுமார் 300 இற்கும் மேற்பட்ட குடும்பங்களுக்கான பிரதான போக்குவரத்துக்குரிய வீதி யாகவே இவ்வீதி காணப்படுகின்றது என்பதை எல்லோரும் கவனத்தில் எடுக்கவேண்டும் எனவும் மேற்படி கிராம மக்கள் தெரிவித்துள்ளனர். (9-315)

# பாரதம்

## 118 ஆண்டுகளில் இல்லாத கடுங்குளிர் டில்லியில் மக்களுக்கு எச்சரிக்கை

(டில்லி)

டில்லியில், கடந்த 118 ஆண்டுகளில் இல்லாத அளவிற்கு இந்த ஆண்டு டிசெம்பர் மாதத்தில் மிகக் கடுமையான குளிர் நிலவி வருகிறது.

118 ஆண்டுகளில் 2ஆவது முறையாக தற்போது மிக கடுமையான குளிர் நிலவுகிறது. இதனால் டில்லி உள்ளிட்ட வடமாநிலங்களுக்கு செம்மஞ்சள் எச்சரிக்கை விடுக்கப்பட்டுள்ளது.

இம்மாதத்தில் அதிகபட்சமாக 19.5 டிகிரி செல்சியஸ் என்ற அளவிலேயே வெப்பநிலை இருந்ததாக வானிலை ஆய்வு மையம் தெரிவித்துள்ளது.

இம்மாத இறுதியில் 19 டிகிரி என்ற அளவிலேயே வெப்பநிலை இருக்கும் எனவும் தெரிவித்துள்ளது.

வடஇந்தியாவில் இரவு நேரங்களில் வெப்பநிலை வெகுவாக குறைந்து, டில்லி, ராஜஸ்தான் போன்ற பகுதிகளில் மைனஸ் 3 டிகிரி செல்சியஸ் என்ற அளவில் இருக்கும்.

காலை மற்றும் இரவு நேரங்களில் மிகக் கடுமையான குளிர் நிலவும் என்பதால் டில்லி, பஞ்சாப், அரியானா, மேற்கு உபி., உள்ளிட்ட பகுதிகளுக்கு நாளை வரை செம்மஞ்சள் எச்சரிக்கை விடுக்கப்பட்டுள்ளது. (ஜ-2)

## பட்டமளிப்பு விழாவில் குடியுரிமை நகலை கிழித்தெறிந்து எதிர்ப்பை வெளியிட்ட மாணவி

(சென்னை)

மேற்குவங்காளத்தின் கல்லூரியொன்றின் பட்டமளிப்பு விழாவில் மாணவியொருவர் குடியுரிமை திருத்த சட்டத்தின் நகல்வடிவை கிழிந்து எறிந்து தனது சீற்றத்தை வெளிப்படுத்தினார்.

மேற்கு வங்காளத்தின் ஜாதவ்பூர் பல்கலைக்கழகத்தை சேர்ந்த டெபொஸ்மிட்டா சௌத்திரி என்ற மாணவியே இவ்வாறு தனது எதிர்ப்பை வெளியிட்டார்.

வேந்தர், துணைவேந்தர், பதிவாளர் மத்தியில் குடியுரிமை சட்டத்தின் நகலை கிழித்து எறிந்துள்ள மாணவி தனது எதிர்ப்பை வெளிப்படுத்தவே இவ்வாறு செய்தேன் எனக் குறிப்பிட்டார்.

புதிய சட்டம் இந்த நாட்டின் உண்மையான பிரஜைகள் தங்களை நிரூபிக்கவேண்டிய நிலையை உருவாக்கியுள்ளது என அவர் குறிப்பிட்டுள்ளார்.

நான் பல்கலைக்கழகத்தை அவமதிக்கவில்லை. புதியசட்டத்திற்கு எதிர்ப்பு தெரிவிக்கவே இதனை செய்தேன் என குறிப்பிட்டுள்ள அவர் இன்குலாப் ஜிந்தாபாத் எனவும் முழக்கமிட்டார். (ஜ-2)

## சூரிய கிரகணத்தின் போது குழந்தைகளை மண்ணில் புதைத்து வைத்த பெற்றோர்

### கர்நாடகாவில் விபரீதம்

(டில்லி)

சூரியகிரகணத்தின் போது குழந்தைகளை கழுத்து அளவுக்கு மண்ணில் புதைத்து வைத்தால் ஆரோக்கியமாக இருப்பர் என்ற மூடநம்பிக்கையால் பலர் தங்களது குழந்தைகளை புதைத்து வைத்த சம்பவம் கர்நாடகாவின் கல்புர்கியில் உள்ள தாஜ்சுல்தான்பூரில் இடம் பெற்றுள்ளது.

நிலவு பூமியையும் பூமி சூரியனையும் நீள் வட்டப் பாதையில் சுற்றி வருகிறது. அவ்வாறு சுற்றி வரும் போது ஒரு குறிப்பிட்ட இடைவெளியில் நிலவு, சூரியன், பூமி ஆகியவை ஒரே நேர்கோட்டில் வரும். அப்போதுதான் சூரிய கிரகணம் ஏற்படும்.

அதாவது நிலவின் நிழல் பூமி மீது விழும். இதுவே சூரிய கிரகணம் என அழைக்கப்படுகிறது.

இந்த அரிய நிகழ்வு நேற்று முன்தினம் காலை 8 மணிக்கு தொடங்கி முற்பகல் 11.15 மணி வரை நிகழ்ந்தது.

சூரிய கிரகணம் என்பது ஒரு அறிவியல் நிகழ்வு என்பதால் இந்தச் சமயத்தில் அது போன்ற மூடநம்பிக்கைகளில் ஈடுபட வேண்டாம் என அறிவியல் அறிஞர்கள் கூறி வருகின்றனர்.

ஆனால் கர்நாடகாவில் 10 வயதுக்குட்பட்ட குழந்தைகளை கழுத்தளவுக்கு மண்ணில் புதைத்து வைத்தால் அவர்களை நோய் நொடிகள் அண்டாது என்ற நடைமுறை பின்பற்றப்படுகிறது.

கர்நாடகாவின் கல்புர்கியில் உள்ள தாஜ்சுல்தான்பூரில் 10 வயதுக்குட்பட்ட சிறுவர்கள் ஒரு பெண் குழந்தை மற்றும் இரு சிறுவர்களை கிரகணத்தின் போது புதைத்து வைத்தனர்.

பின்னர் கிரகணம் முடிந்த பிறகு அவர்களை வெளியே எடுத்தனர். இவ்வாறு செய்தால் தோல் நோய், உடல் ஊனமாதல் ஏற்படாது என்பது அப்பகுதி மக்களின் நம்பிக்கையாகும்.

இதுகுறித்து தகவலறிந்த மாவட்ட நிர்வாகம் அக்குழந்தைகளை வைத்தியசாலையில் அனுமதித்தது. அங்கு குழந்தைகள் நலமாக இருப்பதாக மருத்துவர்கள் கூறினர். (ஜ-2)

## 100 பேருடன் பயணித்த
## 14 பேர் உயிரிழந்த

**(கஜகஸ்தான்)**

**கஜகஸ்தான் அல்மட்டி விமான நிலையத்திலிருந்து 100 பயணிகளுடன் நர்சுல்தான் நோக்கிப் பயணித்த விமானமொன்று விபத்துக்குள்ளாகியதில் 14 பேர் உயிரிழந்தனர்.**

குறித்த வி
விமானம் சிறி
விபத்திற்குள்ள
இந்நிலையி
ஊடகங்கள் செ
மேலும் வி
நம்பப்படுகிறது.
அவசர உத
மீட்புப் பணிகள

## ஒன்பது உயிரைக் காஸா தாக்குதல்

(ஜெருசலேம்)

காஸாவில் ஒரே குடும்பத்தைச் சேர்ந்த ஒன்பது பேர் கொல்லப்பட்ட வான் தாக்குதல்கள் தவறுதலாக இடம்பெற்றதாக இஸ்ரேல் ஒப்புக் கொண்டுள்ளது.

கடந்த நவம்பர் 14 ஆம் திகதி இடம்பெற்ற இந்த வான் தாக்குதலில் ரஸ்மி அபூ மல்ஹூஸின் வீடு இலக்கு வைக்கப்பட்டிருந்தது. இவர் பல ஸ்தீன அதிகார சபையின் ஒரு பணியாளராவார்.

டெயிர் அல் பலாஹ்வில் இருக்கும் அவரது வீட்டுக்கு மேலால் இஸ்ரேல் போர் விமானங்கள் நான்கு குண்டுகளை வீசியதில் ஒன்பது பேர் கொல்லப்பட்டதோடு இவர்களில் ஐவர் சிறுவர்களாவர்.

பலஸ்தீன ஜிஹாத் போராட்டக் குழுவின் தளபதி ஒருவரை இலக்கு வைத்தே இந்தத் தாக்குதல் நடத்தப்பட்டதாக இஸ்ரேல் அப்போது கூறியது. இதனைப் பாதிக்கப்பட்ட குடும்பத்தினர் நிராகரித்தனர்.

இந்தக் கட்டடம் போராளிகள் பயன்படுத்தியபோதும் பொதுமக்கள் பயன்பாட்டிற்கு மூடப்பட்டிருக்கவில்லை என்று இஸ்ரேல் இராணுவம் மேற்கொண்ட விசாரணையில் கண்டறியப்பட்டுள்ளது.

இவ்வாறான நிகழ்வுகளை குறைப்பதற்கு இந்த தவறிலிருந்து பாடம் கற்றிருப்பதாக இஸ்ரேல் இராணுவம் குறிப்பிட்டுள்ளது. (ஜ-2)

## ஈரானில் அணுஉலை அ

### அமெரிக்க புவியியல் ஆ

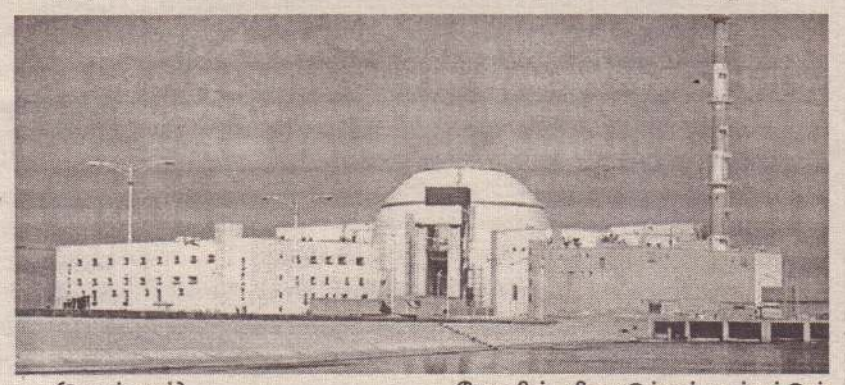

(தெஹ்ரான்)

ஈரானில் உள்ள புஷேர் அணு உலை அருகே 5.1 ரிக்டர் அளவு கோலில் நிலநடுக்கம் ஏற்பட்டுள்ளதாக, அமெரிக்க புவியியல் ஆய்வு மையம் தெரிவித்தது.

# வெளிநாடு

## ரித்த விமானம் விபத்து
## ந்ததாகத் தகவல்

குறித்த விமான நிலையத்திலிருந்து நேற்று வெள்ளிக்கிழமை அதிகாலை புறப்பட்ட மானம் சிறிது நேரத்திலேயே அருகில் இருந்த 2 அடுக்கு மாடி கட்டடம் மீது மோதி பத்திற்குள்ளானது.

இந்நிலையில், இந்தச் சம்பவத்தில் இதுவரையில் 14 பேர் உயிரிழந்துள்ளதாக சர்வதேச டகங்கள் செய்தி வெளியிட்டன.

மேலும் விமானத்தில் பயணித்த பயணிகளில் பலர் உயிருடன் இருக்கலாம் என ம்பப்படுகிறது.

அவசர உதவி மற்றும் மீட்புப் படையினர் உடனடியாக சம்பவ இடத்திற்கு விரைந்து ட்புப் பணிகளை முன்னெடுத்து வருகின்றனர். (ஜ-2)

## ரக் காவுகொண்ட
## ல் தவறுதலானது

## ல அருகே நிலநடுக்கம்
### ல் ஆய்வு மையம் தகவல்

நேற்று வெள்ளிக்கிழமை அதிகாலை 5.23 மணியளவில் புஷேர் அணு உலைக்கு 53 கி.மீ. கிழக்கே இந்த நிலநடுக்கம் ஏற்பட்டது.

பூமிக்கு அடியில் 38 கி.மீ. ஆழத்தில் ஏற்பட்டுள்ளதால் கொஞ்சம் சேதம் ஏற்பட்டிருக்கலாம் என்று அஞ்சப்படுகிறது.

எனினும், புஷேர் அணு உலை இதைவிடவும் சக்தி வாய்ந்த நில நடுக்கத்திலும் ஒன்றும் ஆகாத விதமாக பாதுகாப்பாக உள்ளதால், ஈரான் அரசு ஊடகம் இந்த நில நடுக்கம் தொடர்பில் எதுவித தகவலும் தெரிவிக்கவில்லை.

கடந்த 2003ஆம் ஆண்டு 6.6 ரிக்டர் அளவு நிலநடுக்கத்தினால் பாம் என்ற நகரம் தரைமட்டமானது. இதில் சுமார் 26,000 பேர் உயிரிழந்தனர்.

பாம் நகரம் புஷேர் அணு உலைக்கு அருகில்தான் உள்ளது. ஆனால் 2003ஆம் ஆண்டு சக்திவாய்ந்த நிலநடுக்கத்தில் அணு உலைக்கு எந்த ஆபத்தும் ஏற்படவில்லை. (ஜ-2)

## லிபியாவில் வலுக்கும் உள்நாட்டுப்போர்; படையினரை அனுப்ப துருக்கி திட்டம்

(அங்காரா)

உள்நாட்டு போர் நடைபெற்று வரும் லிபியாவுக்கு தங்களது படையினரை அனுப்ப, துருக்கி தீர்மானித்துள்ளது.

ஏற்கனவே சிரியாவில் தங்களது படைகளை நிலைநிறுத்தி குர்து படைகளை விரட்டியடிக்கும் பணிகளில் ஈடுபட்டுவரும் துருக்கி, தற்போது லிபியாவுக்கு தங்களது படையினரை அங்குள்ள ஆயுதக் குழுவினை வெளியேற்றத் திட்டம் வகுத்துள்ளது.

இது தொடர்பான சட்டமூலம் நாடாளுமன்றத்தில் அடுத்த மாதம் தாக்கல் செய்யப்படவுள்ளது என துருக்கி ஜனாதிபதி தயீப் எர்டோகன் தெரிவித்துள்ளார்.

தலைநகர் அங்காராவில் ஆளும் கட்சி உறுப்பினர்களிடையே நேற்று முன்தினம் வியாழக்கிழமை உரையாற்றிய அவர், "அடுத்த மாதம் 7ஆம் திகதி முதல் நாடாளுமன்றம் கூட்டம் தொடங்குகிறது. அந்தக் கூட்டம் தொடங்கிய உடனேயே, லிபியாவுக்கு துருக்கிப் படையினரை அனுப்புவதற்கு அனுமதி கோரும் சட்டமூலம் தாக்கல் செய்யப்படும். கடவுள் விரும்பினால், அந்த சட்டமூலம் ஜனவரி 8 அல்லது 9ஆம் திகதிக்குள் நிறைவேற்றப்படும்" என தெரிவித்தார்.

லிபியாவில் பிரதமர் பாயஸ் அல்-சராஜ் தலைமையிலான அரசுக்கு இராணுவ ஒத்துழைப்பு அளிக்க துருக்கி நாடாளுமன்றம் கடந்த சனிக்கிழமை ஒப்புதல் அளித்தது. இந்த நிலையில் எர்டோகன் இந்த அறிவிப்பினை வெளியிட்டுள்ளார்.

துருக்கியைப் பூர்வீகமாகக் கொண்ட பிரதமர் ஃபாயஸ் அல்-சராஜ் தலைமையிலான அரசுக்கு உதவும் நோக்கில், அந்த நாட்டுக்கு தங்களது ராணுவத்தை அனுப்புவதற்கான நடவடிக்கைகளை தற்போது துருக்கி எடுத்து வருகிறது.

லிபியாவை 40 ஆண்டு களுக்கு மேல் ஆண்டு வந்த அல்-கடாபியின் ஆட்சியை, அமெரிக்கா மற்றும் நேட்டோ படைகளின் உதவியுடன் கிளர்ச்சியாளர்கள் கடந்த 2011ஆம் ஆண்டு கவிழ்த்தனர். எனினும், அதற்குப் பிறகு அந்த நாட்டில் பல்வேறு ஆயுதக் குழுக்களும் தங்களுக்குள் தொடர்ந்து போரிட்டு வருகின்றமை குறிப்பிடத்தக்கது. (ஜ-2)

## சீனாவின் அடக்குமுறைக்கு எதிராக நாங்கள் தொடர்ந்து போராடுவோம்

### தலாய்லாமா திட்டவட்டம்

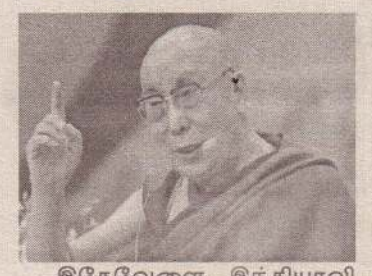

(பீஜிங்)

சீனாவின் அடக்குமுறைக்கு எதிராக உண்மையின் சக்தியால் தொடர்ந்து போராடுவோம் என திபெத்திய பௌத்த மதத் தலைவர் தலாய்லாமா தெரிவித்துள்ளார்.

பீகாரின் புத்த கயை நகரிலுள்ள மகாபோதி கோயிலுக்கு ஆண்டுதோறும் இரு வார கால பயணமாக தலாய்லாமா விஜயம் செய்வதுண்டு. இதன்படி, புத்த கயையில் உள்ள மகாபோதி கோயிலில் கடந்த புதன்கிழமை வழிபாடு நடத்திய அவர், பின்னர் செய்தியாளர்களை சந்தித்த போதே இதனைக் குறிப்பிட்டார்.

அவர் கூறுகையில், "ஆயுத பலத்துடன் உள்ள சீனாவுக்கு எதிராக, உண்மையின் சக்தியால் தொடர்ந்து போராடுவோம். சீனாவில் 3 ஆண்டுகளுக்கு முன்னர் நடத்தப்பட்ட ஓர் ஆய்வில், அங்கு திபெத்திய பௌத்தர்களின் எண்ணிக்கை அதிகரித்திருப்பது தெரியவந்துள்ளது.

சீனாவானது பாரம்பரிய அடிப்படையில் ஓர் பௌத்த நாடாகும். அங்கு பல மதங்களைப் பின்பற்றுபவர்கள் இருந்தபோதிலும், பௌத்த மதத்தினர் அதிகம் உள்ளனர்..

பெரும்பாலான மக்கள் திபெத்திய பௌத்த மதத்தை பின்பற்றுக்கின்றனர். சீனப் பல்கலைக் கழகங்களில் திபெத்திய பௌத்த மத ஆய்வாளர்கள் ஏராளமாக உள்ளனர்.

இதேவேளை, இந்தியாவினுடைய பழங்கால கல்விமுறையானது, அமைதி, இரக்கம், ஜனநாயகம் ஆகியவற்றை வலியுறுத்துவதாகும். இரக்க குணம் இல்லாவிடில் மனிதர்களால் எதுவும் செய்ய இயலாது.

மதம் என்ற பெயரில் உலகமே வன்முறையில் சிக்கித் தவித்து வருகிறது.

எனவே, மனித மாண்புகளை ஊக்குவிக்க வேண்டிய அவசியம் உள்ளது" என்று தலாய்லாமா மேலும் தெரிவித்தார். (ஜ-2)

## வங்கிகளில் கணனிமூலம் ஊடுருவல் 122 சீனர்கள் பொலிஸாரால் கைது

(காத்மண்டு)

நேபாளத்தில் இணையத்தளம் மூலம் வங்கி கணனிகளில் ஊடுருவியதாக 122 சீனர்கள் அந்நாட்டு பொலிஸாரால் கைது செய்யப்பட்டனர்.

சந்தேகத்திற்கிடமான செயல்களில் ஈடுபட்டுள்ளதாக கிடைக்கப்பெற்ற தகவலைத் தொடர்ந்து கடந்த திங்களன்று சோதனைகளில் ஈடுபட்ட நிலையில் ஆண்கள், பெண்கள் என 122 சீனர்கள் கைதுசெய்யப்பட்டதாக தலைநகர் காத்மண்டின் பொலிஸ் அதிகாரி உத்தம் சுபேடி கடந்த செவ்வாய்க்கிழமை தெரிவித்தார்.

இதுகுறித்து பொலிஸ் அறிக்கையில், "காத்மண்டில் சீன நாட்டைச் சேர்ந்த ஒரு கும்பல் இணையத்தளம் மூலம் வங்கி ஏ.ரி.எம். கணனிகளில் ஊடுருவி மோசடியில் ஈடுபடுவதாக எங்களுக்கு தகவல் கிடைத்தது.

அதையடுத்து அவர்களைச் சுற்றிவளைத்த நாங்கள் 122 பேரைக் கைது செய்துள்ளோம். அவர்களிடமிருந்து 500இற்கும் மேற்பட்ட மடிக்கணினிகள் மீட்கப்பட்டன.

இந்தக் குற்றச்சாட்டின் பேரில் இவ்வளவு அதிக எண்ணிக்கையில் வெளிநாட்டினர் கைது செய்யப்பட்டமை இதுவே முதன் முறை ஆகும்.

இணையத்தள மோசடி மட்டுமன்றி, விசா மோசடியிலும் அவர்கள் ஈடுபட்டுள்ளார்களா என்பது குறித்து விசாரணை நடத்தி வருகிறோம்" என பொலிஸார் தெரிவித்தனர். (ஜ-2)

### தலைமைப் பிரச்சினைக்கு ஜனவரிக்குள் தீர்வு

# ஒரு அணியாக தேர்தலுக்கு முகம் கொடுக்க வேண்டும்

## ஐ.தே.கவினருக்கு தலதா இடித்துரைப்பு

(கொழும்பு)

கட்சித் தலைமை தொடர்பான பிரச்சினையை ஜனவரிக்குள் தீர்த்துக்கொண்டு ஒரு அணியாக பொதுத் தேர்தலுக்கு முகம்கொடுக்க வேண்டும். இல்லாவிட்டால் எதிர்பார்க்கும் மாற்றத்தை அடைந்துகொள்ள முடியாமல் போகும் என ஐ.தே.க.பாராளுமன்ற உறுப்பினர் தலதா அத்துகோரள தெரிவித்தார்.

அத்துடன் ரணில் விக்கிரமசிங்க தன்னைச் சுற்றி இருப்பவர்களின் தேவைக்காகவே தலைமைப் பதவியை விட்டுக் கொடுக்காமல் உள்ளதாகவும் அவர் சுட்டிக்காட்டினார்.

பொதுத் தேர்தலுக்கு ஐக்கிய தேசியக் கட்சி எவ்வாறான தயார் நிலைகளை மேற்கொண்டு வருகிறது என்பது தொடர்பாக கருத்துத் தெரிவிக்கையிலேயே அவர் மேற்கண்டவாறு தெரிவித்தார். (இ-7)

# விவசாயிகளின் வாழ்க்கைத் தரத்தை மேம்படுத்த உலக வங்கி நிதி உதவி

(கொழும்பு)

விவசாயிகளின் வாழ்க்கைத் தரத்தை மேம்படுத்துவதற்கு பங்களிப்புச் செலுத்தும் செயற்றிட்டம் ஒன்று உலக வங்கியின் நிதியுதவியுடன் முன்னெடுக்கப்பட்டுள்ளது.

அநுராதபுரம், பொலநறுவை, குருநாகல், புத்தளம், அம்பாந்தோட்டை உள்ளிட்ட 11 மாவட்டங்களில் இத்திட்டம் நடைமுறைப்படுத்தப்படும்.

இச் செயற்றிட்டத்திற்கான மொத்தச் செலவீனம் 14 கோடி அமெரிக்க டொலர்களாகும். இதன்மூலம் 6 மாகாணங்களைச் சேர்ந்த 4 இலட்சத்து 70 ஆயிரத்திற்கும் மேற்பட்ட விவசாயிகள் பயன்பெறவுள்ளனர்.

2024 ஆம் ஆண்டு இந்தச் செயற்றிட்டம் நிறைவடையும். இதன்கீழ் நீர் முகாமைத்துவ திட்டம் ஒன்றும் வகுக்கப்படும். குளங்களைப் புனரமைத்தல், புதிய கால்வாய் கட்டமைப்புக்களை அமைத்தல், குளங்களைத் துப்புரவு செய்தல், விவசாயப் பாதைகளை திருத்தியமைத்தல், விற்பனை நிலையங்களை அபிவிருத்தி செய்தல் எனப்பல நிகழ்ச்சித் திட்டங்களுக்காக நிதி வழங்கப்படும். இலங்கை அரசாங்கம் இதற்காக ஒரு கோடி அமெரிக்க டொலர்களை செலவிடவுள்ளது.

விவசாயிகள் காலநிலை மாற்றங்களுக்கு ஈடுகொடுக்கும் வகையில் விவசாய நீர்ப்பாசன தொழில்நுட்பத்தை அபிவிருத்தி செய்வதற்கும் எதிர்பார்க்கப்பட்டுள்ளது.

விவசாய உற்பத்தித் திறனை மேம்படுத்துவதும் உற்பத்தி விற்பனை வசதிகளை விரிவுபடுத்துவதும் இச்செயற்றிட்டத்தின் நோக்கமாகும்.

மகாவலி விவசாய நீர்ப்பாசன கிராமிய அபிவிருத்தி அமைச்சின் கீழ் இந்த செயற்றிட்டம் முன்னெடுக்கப்படுகிறது குறிப்பிடத்தக்கது. (இ-7)

# தனித் தமிழீழமே அனைத்திற்கும் தீர்வு

## ராமதாஸ் வலியுறுத்து

(சென்னை)

இலங்கை சுதந்திர தின விழாவில் தமிழ் புறக்கணிக்கப்பட்டுள்ளதாகவும் தனித் தமிழீழமே இதற்கான தீர்வாக அமையும் எனவும் பா.ம.க. நிறுவநர் ராமதாஸ் வலியுறுத்தினார்.

இலங்கையின் 72 ஆவது சுதந்திர தின விழாவில், தமிழில் தேசிய கீதம் இசைக்கப்பட மாட்டாது என அறிவிக்கப்பட்டுள்ளது.

இதற்குக் கண்டனம் தெரிவித்து ராமதாஸ் நேற்று முன்தினம் வியாழக்கிழமை அறிக்கையொன்றை வெளியிட்டார்.

"ஸ்ரீலங்கா தாயே" எனத் தொடங்கும் தேசிய கீதத்தின் தமிழ் வடிவத்திற்கு இலங்கை அரசியலமைப்பு அங்கீகாரம் வழங்கியுள்ளதாக அவர் தனது அறிக்கையில் சுட்டிக்காட்டினார்.

அரசியலமைப்பின் மூன்றாவது அட்டவணையில் தமிழ் வடிவ தேசிய கீதம் இணைக்கப்பட்டுள்ளதாகவும் அத்தகைய தேசிய கீதம் தமிழில் இசைக்கப்படாது எனத் தெரிவிப்பது இனவெறியைக் காட்டுவதாகவும் அவர் சுட்டிக்காட்டினார்.

இந்தியா, சிங்கப்பூர் உள்ளிட்ட நாடுகளில் பல மொழிகள் பேசப்படினும் தேசிய கீதம் ஒரு மொழியில் மாத்திரம் இசைக்கப்படுவதாக தெரிவித்திருப்பது அபத்தமானது.

கடந்த 2010 ஆம் ஆண்டு அப்போதைய ஜனாதிபதியாக செயற்பட்ட மகிந்த ராஜபக்ஷ அரசாங்கம் தமிழில் தேசிய கீதம் இசைக்கப்படாது என அதிகார பூர்வமற்ற விதத்தில் அறிவித்திருந்த போதிலும் காலப்போக்கில் தமிழ்த்தலைமைகளின் தலையீடு காரணமாக அந்நடவடிக்கை கைவிடப்பட்டது.

ஆகவே ஐக்கிய நாடுகள் அவையின் மூலம் உலகம் முழுவதும் வாழும் ஈழத்தமிழர்களிடம் பொதுவாக்கெடுப்பொன்றை நடத்தி, அவர்கள் விருப்பத்தின் அடிப்படையில் தமிழீழம் அமைத்துக்கொடுக்க இந்தியா உள்ளிட்ட நாடுகள் முன்வர வேண்டும் எனவும் அவர் வலியுறுத்தியுள்ளமை குறிப்பிடத்தக்கது. (இ-7)

# இன்று ஒரு தகவல்

தென்கச்சி கோ. சுவாமிநாதன்

## படிப்பும் புத்தியும்

ஒரு மாணவரைப் பார்த்தேன். என்ன தம்பி படிப்பு எல்லாம் எப்படியிருக்கிறது என்று விசாரித்தேன். அவன் ரொம்ப அலுத்துக் கொண்டான். நான் நல்லாத்தான் படிக்கிறேன். இருந்தாலும் புத்தியிலே சரியாக ஏறமாட்டேங்குது சேர் என்றான். சரி அவனும் நம்ம ரகம் என்று முடிவு செய்து கொண்டேன்.

கல்வி கற்கக் கூடிய ஒரு மாணவன் சம்பந்தப்படுகிற புத்திகள் பலவகை. அதைப்பற்றி ஒரு பெரியவர் விளக்கியிருக்கிறார். மிருத்து புத்தி என்று ஒன்று. மிருத்து என்றால் மண். மண் சுவரிலே ஆணி அடிக்கிறது சுலபம். அதைப் பிடுங்கி எடுக்கிறதும் சுலபம். அது மாதிரி சில பேர் குரு சொல்லிக் கொடுக்கிறதை சுலபமாகக் கேட்டுத் தெரிந்து கொள்வார்கள். கொஞ்ச நேரத்திலே சுலபமாக மறந்தும் விடுவார்கள். இது மிருத்துப் புத்தி.

தாரு புத்தி என்று ஒன்று. தாரு என்றால் மரம். அதிலே பச்சை மரத்திலே ஆணி அடிக்கிறது சுலபம். ஆனால் அதைப் பிடுங்கி எடுக்கிறதும் சுலபம்! ஆனால் அதை எடுக்கிறது கஷ்டம்! அது மாதிரி ஆசிரியரிடம் கேட்டதைக் கவனமாக மனதிலே பதிய வைத்துக் கொண்டு அதை மறக்காமல் இருக்கிறது தாரு புத்தி! பட்ட மரமா இருந்தால் அதிலே ஆணி அடிக்கிறதும் கஷ்டம். அடிக்கிற ஆணியும் விரைவில் நழுவிவிடும்.

அது மாதிரி கேட்கிற விடயம் மனதிலே பதிவதும் கஷ்டம். அப்படியே பதிந்தாலும் அது நீடித்து இருக்கிறது கஷ்டம். கொஞ்சக் காலத்திலே மறந்து விடும். இன்னொரு வகைப்புத்தி ஒன்று உண்டு.

அதுக்குப் பேரு சிலா புத்தி ! சிலா என்றால் கல். ஒரு கருங்கல்லிலே நான்கு துளையைப் போட்டு ஒரு துளையிலே உளியை வைத்து அடித்தால் மற்ற துளை வழியாகப் பிளந்து கல் இரண்டாகிவிடும்! அது மாதிரி சந்தியான இடங்களிலே குறிப்பான ஒரு பொருளைச் சொன்னால் அதைக் கொண்டு மற்றதையும் தெரிந்து கொள்ள வேண்டும்.

அது சிலா புத்தி. வேணு புத்தி என்றால் என்ன தெரியுமா? வேணு என்றால் மூங்கில். மூங்கில் கணுவிலே ஒரு பக்கம் உளி வைத்து அடித்தால் இரண்டு பக்கமும் பிளந்து விடும். அது மாதிரி ஒரு செய்தியைக் கேட்டுக்கொண்டு இருக்கிறபோதே அதனுடைய முன் பின் தொடர்களையும் தெரிந்து கொள்ள வேண்டும் அது வேணு புத்தி. தைல புத்தி என்று ஒன்று உண்டு.

தைலம் என்கிறது எண்ணெய்! தண்ணீரிலே ஒரு துளி எண்ணெயை விட்டால் அது தண்ணீர் முழுவதும் பரவுவது மாதிரி ஆசிரியர் சுருக்கமாக ஒரு கருத்தைச் சொன்னால் அதை வைத்துக் கொண்டே முழு விடயங்களையும் தெரிந்து கொள்ள வேண்டும். அது தைல புத்தி.

கற்பூர புத்தி தெரியுமா? கற்பூரம் தீப்பட்டவுடனே பற்றிக்கொள்கிறது. ஆசிரியர் சொன்னவுடனே நுண்ணறிவோட பாடங்களைப் புரிந்து கொள்வது இந்த வகைப் புத்தி. கரிப்புத்தி என்று ஒன்று. அது எப்படி என்றால் கரியிலே நெருப்பை வைத்து விசிறிய பிறகு கரி நெருப்பாகும்.

மாதிரி காலை, மாலை வேளைகளிலே ஆசிரியர் வந்து பாடம் சொல்லிக் கொடுப்பார். அதைக் கண்டு புரிந்து கொள்வது இந்த வகை. கதலித் தண்டுப் புத்தி என்று கூட ஒரு வகை உண்டு. கதலி என்பது வாழை மரம். வாழைத் தண்டிலே தீ வைக்கிறது எவ்வளவு சிரமமோ அவ்வளவு சிரமத்தோட கல்வி கற்கிறது கதலித் தண்டுப் புத்தி.

இதைத் தவிர இன்னும் சில வகையாகக் கூட மாணவர்களை இனம் பிரிக்கிறது உண்டு. ஆசிரியர் சொன்னதிலே நல்லதை மட்டும் எடுத்துக் கொள்கிறவன் அன்னம். ஆசிரியர் கிடைத்த இடத்திலே பாடத்தைக் கேட்டுக் கொண்டு பிறகு தனியாக உட்கார்ந்து சிந்தித்துப் புரிந்து கொள்பவன் பசு.

பசு மாடு அப்படித்தானே புல் கண்ட இடத்திலே மேயும்! அப்புறம் நிதானமாக அசை போடும். ஆசிரியர் சொல்வதைத் தவிர வேறு எதையும் சொல்ல முடியாதவன் கிளி. பல இடங்களிலே பாடம் கேட்டு கடைசியிலே ஒன்றும் புரியாமல் போறவன் ஆடு. ஆடு ஒரு செடியிலே வயிறாற மேயாது.

இக்கரைக்கு அக்கரை பச்சை என்று இங்கேயும் அங்கேயும் அலையும்! சில பேருக்கு எருமை என்று பேரு. எருமை குளத்து நீரைக் கலக்கித்தான் குடிக்கும். அது மாதிரி ஆசிரியர் மனதை நோகச் செய்து பயில்கிற மாணவர்கள் எல்லாம் அந்த ரகம். இவ்வளவு எல்லாம் இருந்தாலும் இந்தக் காலத்து மாணவர்கள் எல்லாம் ஒரு ரகம். ஒரு ஆசிரியர் வகுப்பிலே பாடம் நடத்திக் கொண்டு இருக்கிறார்.

இலக்கண வகுப்பு! இறந்த காலம், நிகழ்காலம், எதிர்காலம். இதைப் பற்றி பாடம் எல்லாம் சொல்லிக் கொடுத்துவிட்டு இப்ப நான் ஒரு வாக்கியம் சொல்லுவேன். அது என்ன காலம் என்கிறதை நீங்க சொல்ல வேண்டும் என்றார் ஆசிரியர். சரி என்றார்கள் மாணவர்கள்.

நான் நாளைக்குப் பாடம் நடத்தப் போகிறேன். இது என்ன காலம் என்று கேட்டார் ஆசிரியர். ஒரு பையன் மெதுவாக எழுந்திருந்தான். இது எங்க போதாத காலம் சேர். அப்படி என்று சொல்லிவிட்டு உட்கார்ந்தான்.

# சூழலுக்கியைவான பசுமைத் தொழில்நுட்பங்கள்–196

# 2020 உலக தாவர சுகாதார ஆண்டு!

பேராசிரியர் கு.மிகுந்தன்
விவசாய உயிரியல்துறை
விவசாய பீடம்
யாழ்.பல்கலைக்கழகம்

வாருங்கள் எம்மினிய உறவுகளே!

புதுவருடத்தில் அப்படி என்ன விசேடம் என்றார் எங்களூர் நல்லதம்பி நல்லாசான். இருக்கிறது என்றேன் எதேச்சையாக. சரி எனக்கும் புரியும் படியாகச் சொல்லும் என ஒரு போடு போட்டார் அன்பாக. ஐக்கிய நாடுகள் தாபனத்தினால் 2020 ஆம் வருடத்தை உலக தாவர சுகாதார ஆண்டாக (International year of Plant Health) பிரகடனப்படுத்தப்பட்டிருக்கின்றது.

குறிப்பாக எதிர்வரும் புது வருடத்தை இவ்வாறு உலகத்திலுள்ள தாவரங்களின் ஆரோக்கியத்திற்கான ஆண்டாக பெயரிடுவதற்கு பல காரணங்களை முன்வைத்தாலும் எமது நலன் சார்ந்து எமக்கு உணவு, உடை, உறையுள் தரும் தாவரங்களின் ஆரோக்கியத்தை மேம்படுத்துவதற்கான அதீத செயற்பாடாக இவ்வாறான பிரகடனம் சுட்டி நிற்கின்றது என்று எனக்கு தெரிந்த சொல்லாடலில் சொல்லி முடித்தேன். சரிசரி என்றவர் அதிக அக்கறை காட்டவில்லைப் போல தெரிந்தது. இக்கதை முடிந்து இன்னொரு கதை ஆரம்பமானது.

தாவரங்களென்றால் எவை என்றொரு வினா என்னை நோக்கி எழுந்தது. வினவியவர் உருவில் சிறியவனாகிலும் எனக்கு மருமகன்.

நடந்து முடிந்த நல்லூரானின் திருவிழாவில் தூக்கா மண்டபத்தில் சைவசமயம் பற்றி பேசி அசத்திய மழலை மொழியான். முன்னால் நின்ற மரத்தை சுட்டிக்காட்டி இதனை உதாரணமாக்கலாம் என்றேன்.

அப்படியானால் இன்னொரு வகையில் மரங்களை நாம் அன்னைக்கு ஒப்புவது உண்டல்லவா என்றார். கூறி முடித்ததை முடிக்க முன்பு அன்னையின் ஆரோக்கியம் என்றும் அர்த்தப்படுகின்றது மாமா என்றார் இமைகளை உயர்த்தி. சிவனுக்கு அறிவுரை சொன்ன ஆறுமுகன் உருவில் அகரன் என்னும் ஐந்தாமாண்டு பேச்சாளர்!. அறிவின் கண் எங்கிருக்கின்றது என்பது மீண்டும் ஒருமுறை புரிந்தது இந்த புத்திமானுக்கு.

உணவே மருந்து. மருந்தே உணவு! இது ஆசிரியர்களும் மேடைப்பேச்சாளர்களும் எனப் பலரும் பலவாறாக அவ்வப்போது இலகுவில் மேற்கோள்காட்டுவதற்காக எடுத்துச்சொல்லக்கூடிய கருத்து.

கருத்து நன்றாகத்தான் இருக்கின்றது ஆனால் அது நடைமுறையில் அப்படியிருக்கின்றதா? என்றால் அதற்கு விரைந்து விடைதேட முடியவில்லை. தாவரங்கள் ஆரோக்கியமாக இருந்தால் தான் எமக்குத் தேவையான அனைத்தும் சுத்தமானதாக சுகாதாரமானதாக எமது நல்வாழ்வுக்கு தேவையானதாக கிடைக்கின்றது.

எமது நலம் அனைத்தும் சுத்தமான உணவில் தங்கியிருக்கின்றது எனப் புலனாகின்றது அல்லவா. இங்கே சுத்தம் என்னும் போது எமது உடலுக்கு தேவையான அனைத்து ஊட்டச்சத்துக்களையும் வழங்கும் அதே நேரத்தில் எமது இயக்கத்திற்கு தேவையான சக்தியை கலோரிகளில் அள்ளித்தருகின்ற தாவர உணவுகளை குறிப்பிடலாம்.

எமது நல்வாழ்வுக்கு உணவு எவ்வளவு முக்கியமானதோ அதே போல சுவாசமும் மிக முக்கியமானது. சுவாசம் நின்றுவிட்டால் அவருக்கு அவர் கேட்காத விசா வழங்கப்பட்டுவிட்டதென்ற அர்த்தம் என்றார் இன்னொரு மேடைப் பேச்சாளர்.

எமது சுவாசத்திற்காக உலகத்திலுள்ள தாவரங்கள் அனைத்தும் காபனீரொட்சைட்டினை உள்ளிழுத்து ஒட்சிசனை வெளி விடுகின்றன.

பூமியின் மேற்பரப்பில் தாவரங்களின் எண்ணிக்கை அதிகரிக்க அதிகரிக்க நல்ல காற்றின் அளவும் அதிகரிக்கின்றது. ஆனால் மாறாக தாவரங்களின் எண்ணிக்கை குறிப்பாக காடுகளின் அளவு குறைவடையும் போது எமது மூச்சும் பிரச்சினைக்குள்ளாகின்றது.

இது மனிதனுக்கு மட்டும் உள்ள பிரச்சினையல்ல. அனைத்து உயிரினங்களுக்குமான பிரச்சினை என்பதனை புரிந்து கொள்ள வேண்டும். தாவரங்களின் கூட்டுப்பரிமாணத்தை பசுமைப் போர்வையுடாக விளக்குவார்கள்.

இவ்வாறான பசுமைப்போர்வை கடந்த 20 ஆண்டுகளில் ஆசியாக கண்டத்தில் அதுவும் இந்தியா மற்றும் சீனா நாடுகளுக்கு மேலாக அதிகமாக இருப்பதனை 2017 இல் எடுக்கப்பட்ட நாசாவின் விண்வெளிப்படங்களை அடிப்படையாக வைத்து விஞ்ஞானிகள் கூறியிருக்கின்றார்கள்.

அதிகரித்த பசுமைப் போர்வை என்பது சாதாரண விடயமல்ல. மக்களின் இணைப்பால் நடந்தேறியிருக்கின்ற இன்னும் நடந்து கொண்டிருக்கின்ற இயற்கையை அரவணைக்கின்ற நிகழ்வு இது.

அதிகரித்த தாவரங்களின் எண்ணிக்கை இந்த பசுமைப் போர்வைக்கு காரணமாக இருந்திருக்கின்றது என்பது தற்போது தங்களுக்கும் புலனாகின்றது அல்லவா. தாவரங்களின் எண்ணிக்கையில் அதிகரித்த பங்களிப்பு மரநடுதலும் வேளாண் காடுகளும் ஆகும். இவற்றுடன் சமகால பயிர்ச்செய்கை மரங்களை உள்ளடக்கியதான பயிர்ச்செய்கைத் தொகுதிகளாக மாற்றம் பெற்றுள்ளதனால் இந்த பாரிய மாற்றம் நிகழ்ந்திருக்கின்றது.

உலகின் ஏனைய நாடுகள் காபனீரொட்சைட்டின் அளவை குறைப்பதற்கு பாரியளவில் பங்களிக்காதிருக்கின்ற போது இந்திய தேசமும் சீனாவும் அயல்நாடுகளாக அதிகூடியு சனத்தொகையைக் கொண்டிருந்தும் அதிகளவில் தாவரங்களை வளர்ப்பதில் தங்களது கொள்கைகளை வரையறை செய்து அதனை மக்கள் மயமாக்கி நடைமுறைப் படுத்தியும் இருப்பதனையே இந்த விண்வெளிப் படங்கள் துல்லியமாக காட்டியிருக்கின்றன.

விவசாய செய்கையில் ஆரம்பத்தில் காட்டையழித்து சேனாப் பயிர்ச்செய்கையாக தொடங்கி பின்னர் இருந்த மிச்ச சொச்ச காடுகளையும் அழிப்பதில் நாம் அதிகரிசனை காட்டியிருந்தோம்.

அதன் தாக்கங்களை உணர ஆரம்பித்த போது தான் நாம் செய்த செயற்பாடுகளிலுள்ள பிரச்சினைகளை உணர்ந்து அதற்கு தீர்வு காண்பதற்காக வேளாண் காடுகள் உருவாக்கப்பட்டன. இந்தத் திட்டம் பாரிய அளவில் நாடுமுழுக்க நடைபெற்றதால் அதற்கு உந்துதல் அளிப்பதற்கு பலர் முனைப்பாக ஈடுபட்டார்கள்.

மறைந்த பாரததேசத்தின் ஜனாதிபதியும் விஞ்ஞானியுமான அப்துல்கலாம் மரநடுகையை தேசமெங்கும் ஊக்குவிப்பதற்காக பாடுபட்ட மகான் ஆவார்.

அவரின் கருத்தைச் செவிமடுத்து இன்றும் பலர் மரநடுகையை தொடர்ந்தும் ஊக்குவித்து வருகின்றார்கள். தாவர வளம் அதிகரிக்க அதிகரிக்க அவை வளியிலுள்ள காபனீரொட்சைட்டை உள்ளிழுத்து நாம் சுவாசிக்கும் ஒட்சிசனை வெளி விடுகின்றன. இந்த மாற்றம் பூமியிலுள்ள உயிரினங்களுக்கு மிகவும் முக்கியமானது.

இதனைத் தவிர எமது பிரதேசத்திலுள்ள தாவரங்களை சுத்தமானதாக, சுகாதாரமானதாக நாம் உணவாக உட்கொண்டால் எமது உடலுக்கு எந்தவித தீங்கும் ஏற்படாது. மாறாக நாம் சுகதேகிகளாக நீண்ட ஆயுளுடன் வாழ வழியும் பிறக்கும்.

இயற்கை வழி உணவு பெறுவதற்காக தினமும் பலர் பல இடங்களை நோக்கி அலைவதை காண முடிகின்றது. ஆனால் எமது வீட்டில் நாம் உருவாக்கும் வீட்டுத்தோட்டம் இவ்வாறான இயற்கைவழி உணவை நாமே தயாரித்துக்கொள்ள வழிசெய்து தருகின்றது என்பதனை நாம் இன்னும் மறந்தே போயிருக்கின்றோம்.

எமது சூழலிலுள்ள, நாம் இது வரையில் கவனத்திற்கெடுக்காத தாவரங்கள் பல இருக்கின்றன. அவை எமது பிரதேசத்தில் தாமாகவே வளர்ந்திருக்கின்ற தாவரங்கள்.

அநேகமானவை மூலிகைத் தாவரங்கள். இவற்றின் பயன்பாட்டை அறிந்து கொண்டால், நாம் எமது உணவில் சேர்த்துக் கொண்டால் எமக்கான நல்வாழ்வு விரைந்து கிடைத்து விடும்.

உணவினை கவனிப்பவர் நீண்டு வாழ்வர் என விளக்கினார் பாரம்பரிய மருத்துவர் ஒருவர். உடலுக்கு தேவையான போது மட்டும் உணவினை உட்கொள்ளல் நன்று என்றும் மேலதிகமானதை இலவசமாக வருகின்றது என்ற காரணத்திற்காக உடலுக்குள் திணிப்பதைத் தவிர்க்க வேண்டும் என்று சிறு அறிவுரையும் தந்தார்.

உண்மைதான். உடலுக்கு தேவையற்றதை நாம் உட்கொள்ளும் போது அது உடலுக்குள் உபாதைகளை உருவாக்கி விடுகின்றது. மெல்லவும் முடியாமல் வெளியில் தள்ளவும் முடியாமல் உடலுறுப்புக்கள் அவஸ்தைப்பட வைத்து விடுகின்றோம்.

தேவை கருதி எதுவும் என்பதில் பல அர்த்தங்கள் உட் பொதிந்திருக்கின்றன. இதனை சற்று ஆழமாகப் பார்த்தால் உணவின் அவசியமும் அதன் அளவும் எமக்கு புலப்படும். இதையே அளவுக்கு மிஞ்சினால் அமிர்தமும் நஞ்சு என்றார்கள் தீர்க்கதரிசனத்துடன்.

தாவரங்களின் சுகாதாரத்தை நாம் பேணிப்பாதுகாப்பதனை உறுதி செய்வதற்காக 2020 இனை உலக தாவர சுகாதாரத்திற்கான ஆண்டாக்கியிருக்கின்றார்கள் போலும். இதற்காக நாம் என்ன செய்யப் போகின்றோம்.

தாவரத்தை ஆரோக்கியமானதாக வைத்திருந்தால் அது எம்மை ஆரோக்கியமாக வாழ வழிசெய்யும்.

இதனைப் புரிந்து கொண்டால் எமது தேசத்திலும் மர வளத்தை அதிகரிப்பதற்கு நாம் முன்னுரிமை கொடுக்கலாம். வேளாண் காடுகளின் விஸ்தீரணத்தை அதிகரிக்கலாம்.

இவை எமது சார்பில் நாம் செய்யக்கூடிய மாற்று கைங்கரியமாகும். எதற்கும் நல்ல மனம் வேண்டும். சொல்லப்படுவதன் நியாயப்பாட்டை உணர்ந்து நாம் அனைவரும் ஒன்றிணைந்து எமது பகுதியிலும் இந்த பசுமைப்போர்வையை அதிகரிப்பதற்கு இன்றிலிருந்து பாடுபடுவோம்.

இது இயற்கைக்கு எமது வாழ்க்கையில் வாழும்போதே நாம் செய்யும் கைம்மாறு ஆகும். எங்களின் இடத்திலேயே பசுமைப்போர்வையை அதிகரிக்க முயற்சிப்போம். முயற்சி திருவினையாக்கும்.

## இனியொரு பசுமைப் புரட்சிக்கு... 209

# யாழ்.மாவட்ட செயலகத்தில் தேசிய பாதுகாப்பு தின நிகழ்வு

(யாழ்ப்பாணம்)

ஆழிப்பேரலையால் உயிரிழந்த உறவுகளுக்காக அஞ்சலி செலுத்தும் நிகழ்வு நேற்று முன்தினம் காலை யாழ்.மாவட்ட செயலகத்தில் இடம்பெற்றது.

அரச அதிபர் நா.வேதநாயகன் தலைமையில் இடம் பெற்ற இந்நிகழ்வில் யாழ். அனர்த்த முகாமைத்துவ பிரிவின் உதவிப் பணிப்பாளர் சூரியராஜா, யாழ். நாகவிகாரை, விகாராதிபதி, நாச்சியம்மன் கோவில் பிரதம குரு ஜெகதீஸ்வர சர்மா, யாழ். ஆயர் இல்ல குரு ஜெபரட்ணம் அடிகளார்மற்றும் ஜும்மா பள்ளி மௌலவி முகைதீஸ் ஆகியோர் பங்குபற்றி ஆழிப்பேரலையில் சிக்கி மரணித்தவர்களுக்காக அஞ்சலி செலுத்தினர். (இ-7)

# யாழ்ப்பாணத்தின் நுழைவாயிலில் இன்னொரு வரலாறு ஆரம்பமாகிறது

## கலாநிதி ஆறு.திருமுருகன் தெரிவிப்பு

(குப்பிழான்)

யாழ்ப்பாணத்தின் நுழைவாயிலாக காணப்படும் தென்மராட்சி நாவற்குழி எல்லையில் எதிர்வரும் ஜனவரி மாதம் 25 ஆம் திகதி யாழ்ப்பாணம் சிவபூமி அரும்பொருட்காட்சியகம் எனும் பெயரில் இன்னொரு வரலாறு ஆரம்பமாகிறது. இந்த அரும்பொருட் காட்சியகத்தைப் பேணிப் பாதுகாக்க வேண்டியது சைவத்தமிழ் மக்கள் அனைவருடையதும் கடமை என சிவபூமி அறக்கட்டளையின் தலைவரும், பிரபல ஆன்மீகச் சொற்பொழிவாளருமான செஞ்சொற் செல்வர் கலாநிதி ஆறு. திருமுருகன் வேண்டுகோள் விடுத்தார்.

தென்மராட்சி இலக்கிய அணி நடத்திய கம்பன் விழாவின் இறுதிநாள் நிகழ்வுகள் கடந்த 22 ஆம் திகதி ஞாயிற்றுக்கிழமை சாவகச்சேரி சங்கத்தானை தமிழ்க் கோட்டத்தில் நடைபெற்ற போது இதில் கலந்து கொண்டு உரையாற்றிய போதே அவர் மேற்கண்டவாறு தெரிவித்தார்.

அவர் மேலும் தெரிவிக்கையில்,

யாழ்ப்பாணம் சிவபூமி அரும்பொருட் காட்சியகத்தின் நிர்மாணப் பணிகள் தற்போது மும்முரமாக நடைபெற்று வருகின்றது. எத்தனையோ தலைமுறையினர் அதனைப் பயன்படுத்திப் பயன் பெற வேண்டும். இதன்மூலம் எங்கள் பண்பாட்டை அவர்கள் உணர வழியேற்படும்.

சான்றோர்கள், கல்விமான்கள், கலைஞர்களென சுமார் மூவாயிரம் பேரின் புகைப்படங்களை நாங்கள் சிரமத்தின் மத்தியில் தேடிப் பெற்றுள்ளோம். குறித்த புகைப்படங்கள் அனைத்தும் சிவபூமி அரும்பொருட் காட்சியகத்தில் காட்சிப்படுத்தப்பட வுள்ளதுடன் பேணிப் பாதுகாப்பதற்கான ஒழுங்குகளும் செய்யப்பட்டுள்ளன.

நாவற்குழியில் அமைக்கப் பட்டுள்ள திருவாசக அரண்மனையின் காணி நிலமோ அல்லது அங்கு அமைந்துள்ள கட்டடங்களினுடையதோ ஒரு ரூபாய் பெறுமதிகூட எனக்குச் சொந்தமில்லை. பல நல்ல உள்ளங்களின் நன்கொடை நிதியுதவிகள் மூலம் அமைக்கப்பட்டுள்ள இந்த அரண்மனை தற்போது பல வேறு சமூகங்களையும் ஆச்சரியப்பட வைக்கிறது.

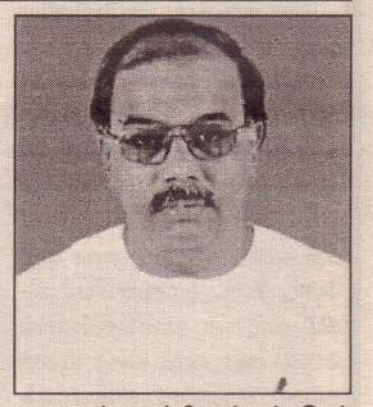

தென்மராட்சி மக்கள் இடப் பெயர்வு காலத்திலும் எங்கள் மனக்கவலைகளைப் போக்கி எங்களைத் தாங்கிக் காப்பாற்றியவர்கள். நானும் யுத்தம் காரணமாக இடம்பெயர்ந்து ஆறு மாத காலமாகத் தென்மர்ராட்சியில் தங்கியிருந்தேன். மீசாலை வீரசிங்கம் வித்தியாலயத்தில் ஆறு மாதங்கள் ஆசிரியராகவும் பணியாற்றினேன்.

நான் தங்கியிருந்த இடத்தில் காலையிலும், மாலையிலும் பல மாணவர்கள் வருகை தந்து என்னிடம் கல்வி கற்பார்கள். அவர்கள் அனைவரும் தற்போது பெரிய பதவிகளிலிருப்பதையிட்டு மகிழ்ச்சி யடைகின்றேன் எனவும் அவர் மேலும் தெரிவித்தார். (இ-18)

சுனாமி அனர்த்தத்தில் காவு கொள்ளப்பட்ட உறவுகளின் 15 ஆம் ஆண்டு நினைவு தினம் வடமராட்சி பொலிகண்டியிலும் அனுஷ்டிக்கப்பட்டது. நேற்று முன்தினம் வியாழக்கிழமை முற்பகல் பொலிகண்டி கடற்றொழிலாளர் கூட்டுறவுச் சங்கத்தின் ஏற்பாட்டில் சங்க மண்டபத்தில் சங்கத்தின் தலைவர் சி.விஜயன் தலைமையில் இந்த அஞ்சலி நிகழ்வு இடம்பெற்றது.

(படங்கள்:- மகாலிங்கம்)

# முன்பள்ளி விளையாட்டு முற்றம் திறப்பு விழாவும் கலை விழாவும்

(யாழ்ப்பாணம்)

கொற்றாவத்தை கலைவாணி முன்பள்ளி விளையாட்டு முற்றம் திறப்பு விழாவும் கலை விழாவும் இன்று 28 ஆம் திகதி சனிக்கிழமை பிற்பகல் 2.30 மணியளவில் கலைவாணி சன சமூக நிலைய வளாகத்தில், கலைவாணி முன்பள்ளித் தலைவர் தலைமையில் இடம்பெறும்.

இதில் பிரதம விருந்தினராக பாராளுமன்ற உறுப்பினர் எம்.ஏ. சுமந்திரன், சிறப்பு விருந்தினர்களாக வடமராட்சி தெற்கு மேற்கு பிரதேச செயலாளர், ஈ.தயாரூபன், வடக்கு மாகாணசபை முன்னாள் உறுப்பினர் எஸ் சுகிர்தன், வடமராட்சி தெற்கு, மேற்கு பிரதேச சபைத் தவிசாளர், ரி.ஜங்கரன், தொழிலதிபர் ஜ.விக்னேஸ்வரன், கலைவாணி சன சமூக நிலையத் தலைவர் இ.வரதன் ஆகியோர் கலந்து கொள்வர். (இ-5-60)

# சத்சங்கம்

(யாழ்ப்பாணம்)

உரும்பிராய் சந்தி மருதனார் மடம் வீதி இராமகிருஷ்ண மிஷன் நலன்புரி நிலையத்தின் சத்சங்கம் நிகழ்வு இன்று 28 ஆம் திகதி சனிக்கிழமை பிற்பகல் 3 மணி முதல் மாலை 5.30 மணிவரை உரும்பிராய் சந்தி இராமகிருஷ்ண மிஷன் நலன்புரி நிலையப் பிரார்த்தனை மண்டபத்தில் இடம்பெறும். (இ-5)

# திருவாசகப் பெருவிழா நாளை

(யாழ்ப்பாணம்)

யாழ்ப்பாணம் இந்துசமயப் பேரவையின் திருவாசகப் பெருவிழா நாளை 29 ஆம் திகதி ஞாயிற்றுக்கிழமை காலை 7 மணியளவில் யாழ்.இந்துசமயப் பேரவையின் ஸ்ரீசிவகாம சுந்தரி சமேத ஸ்ரீமத் நடராஜர் சந்தியில் இந்து சமயப் பேரவையின் தலைவர் ஈசான சிவஸ்ரீ சக்திகிரீவன் தலைமையில் நடைபெறும். (இ-5)

# வீதியைச் சீரமைக்க மக்கள் வேண்டுகோள்

(யாழ்ப்பாணம்)

மந்திகை சந்தைப் பகுதியிலுள்ள வாய்க்கால்கள் இரு பக்கமும் வேலைகள் முடிவடைந்த நிலையில் உள்ளன. இருப்பினும் வாய்க்கால் மண் மூடப்படாத நிலையில் மழை நீர் தேங்கி நிற்பதால் அவ் வீதியால் சந்தைக்குச் செல்வோரும் வாகனங்களும் சிரமங்களை எதிர் கொள்ள வேண்டிய நிலையுள்ளது.

எனவே இவ் விடயம் தொடர்பான அதிகாரிகள் உரிய நடவடிக்கை எடுக்க வேண்டுமென பொதுமக்கள் கேட்டுக் கொண்டுள்ளனர். (5-60)

# முதியோர்களுக்கு அன்பளிப்பு

(கரணவாய்)

தமிழக முன்னாள் முதலமைச்சர் எம்.ஜி.ஆரின் 32 ஆவது நினைவு நாள் கடந்த 24 ஆம் திகதி செவ்வாய்க்கிழமை கெருடாவில் நற்பணி மன்றத்தில் பிரதேச சபை உறுப்பினர்களான அரசரத்தினம் மற்றும் ஆழ்வாப்பிள்ளை தலைமையில் இடம் பெற்றது.

இந் நிகழ்வின் பிரதம விருந்தினராக பாராளுமன்ற உறுப்பினர் அங்கஜன் இராமநாதன் கலந்து கொண்டு முதியோர்களுக்கு அன்பளிப்புப் பொருட்களை வழங்கினார். (இ-10-60)

# ஜனாதிபதியின் திடீர் விஜயத்தால் ஏற்பட்ட மாற்றம்

## புதிய திட்டம் விரைவில் அமுல்

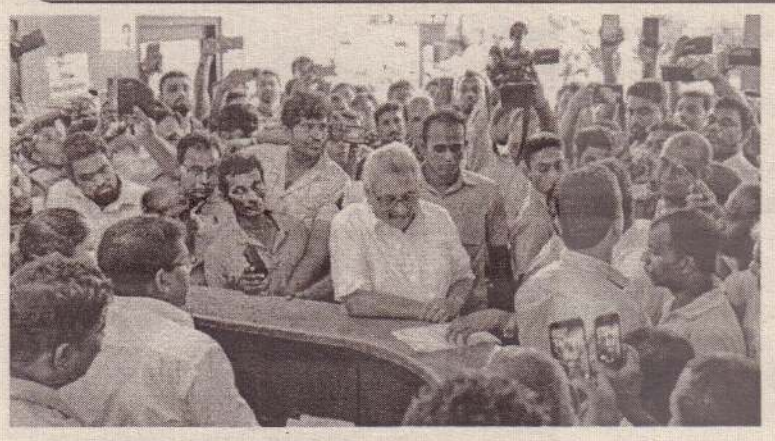

(கொழும்பு)

சாரதி அனுமதிப் பத்திரத்திற்கு விண்ணப்பித்தவர்கள், அனுமதிப்பத்திரத்தை பெற்றுக் கொள்ளும் நாளை குறுந்தகவல் ஊடாக அறிவிக்கும் திட்டத்தை அறிமுகப்படுத்த மோட்டார் வாகன போக்குவரத்துத் திணைக்களம் முடிவு செய்தது.

அதற்கமைய இந்தத் திட்டம் இரண்டு வாரத்தில் நடைமுறைக்கு வருமென திணைக்களத்தின் பதில்ஆணையாளர்நாயகம்உபாலி ஜெயசேகர நேற்று வெள்ளிக்கிழமை அறிவித்துள்ளார்.

மேலும் தமது திணைக்களத்திற்கு மருத்துவ பரிசோதனை மற்றும் சாரதி அனுமதிப்பத்திர விண்ணப்பங்களுக்காக தினமும் 2 ஆயிரத்திற்கும் அதிகமானவர்கள் வருவதாகவும் புதிய நடைமுறையின் கீழ் பொதுமக்களுக்கு சேவை இலகுபடுத்தப்படும் என்றும் பதில் ஆணையாளர் தெரிவித்தார்.

ஜனாதிபதி கோட்டாபய ராஜபக்ஷ நேற்று முன்தினம் மோட்டார் வாகன போக்குவரத்து திணைக்களத்திற்கு திடீர் விஜயம் மேற்கொண்டார்.

இதன்போது, அங்கு காத்திருந்தவர்கள் பலரும் அங்குள்ள நேர விரயத்தை சுட்டிக்காட்டினர். அத்துடன், குறுந்தகவல் முறைமையை அறிமுகப்படுத்தினால் அனைவருக்கும் பலனுடையதாக இருக்குமென்றும் ஆலோசனை தெரிவித்தார்.

இதன் பின்னர் அதிகாரிகளுக்கு அறிவுறுத்தல் விடுத்த ஜனாதிபதி பொதுமக்களின் தாமதத்தை குறைக்கும் திட்டங்களை அறிமுகப்படுத்தும்படி கேட்டுக் கொண்டார்.

இதன்படி, குறுந்தகவல் மூலம் சாரதி அனுமதிப்பத்திரத்தைப் பெற்றுக்கொள்ளும் தினத்தை அறிவிக்கும் திட்டம் நடைமுறைக்கு வரவுள்ளது. (இ-7)

# கின்னஸ் சாதனைக்கு தயாராகும் இலங்கையிலுள்ள இரட்டையர்கள்

(கொழும்பு)

உலகின் மிகப்பெரிய இரட்டையர்கள் ஒன்றுகூடல் நிகழ்வை நடத்தி 2020 ஆம் ஆண்டு ஜனவரி மாதம் உலக கின்னஸ் சாதனை ஒன்றைப் படைப்பதற்கு இலங்கை இரட்டையர்கள் அமைப்பு ஆயத்தமாகி வருகிறது. அவர்கள் Sri Lanka Twins என அடையா ளப்படுத்தப்பட்டதாக, இலங்கை இரட்டையர்கள் அமைப்பு தெரி வித்தது.

எதிர்வரும் ஜனவரி மாதம் கொழும்பு சுகததாஸ உள்ளகரங்கில் இடம்பெறும் இலங்கை இரட்டையர்கள் மாநாட்டில் இந்தச் சாதனையை படைக்கவுள்ளதாக தகவல் வெளியாகியுள்ளது.

இதற்காக உத்தியோகபூர்வ அழைப்பிதழை பிரதமர் மகிந்த ராஜபக்ஷ நேற்று முன்தினம் அலரிமாளிகையில் வைத்து ஏற்றுக் கொண்டார்.

இலங்கையிலுள்ள 28 ஆயிரம் இரட்டையர்களுடன் இந்த ஒன்றுகூடலை நடத்த எதிர் பார்க்கப்பட்டுள்ளது. (இ-7)

# புகைப்பட கலைஞர்களின் டெங்கு ஒழிப்பு நடவடிக்கை

(நெளுக்குளம்)

வவுனியா குடியிருப்பு இலங்கை திருச்சபை தமிழ்க்கலவன் பாடசாலை, குடியிருப்பு கலாசார மண்டபம், குடியிருப்பு பிள்ளையார் ஆலயம் போன்ற பகுதிகளில் நேற்றுக்காலை முதல் மாலை வரையில் ஒலிப்பட புகைப்பட கலைஞர்கள் சங்க உறுப்பினர்களினால் டெங்கு ஒழிப்பு நடவடிக்கை முன்னெடுக்கப்பட்டது.

வவுனியா பொது சுகாதாரப் பரிசோதகர் க.சிவரஞ்சன் தலைமையில் இடம்பெற்ற டெங்கு ஒழிப்பு செயற்றிட்ட நடவடிக்கையில் இலங்கை திருச்சபை தமிழ்க்கலவன் பாடசாலையின் அதிபர், புகைப்பட ஒளிப்பட கலைஞர்கள், சங்க நிர்வாக உறுப்பினர்கள் என ஐம்பதிற்கும் மேற்பட்டவர்கள் இந்த நடவடிக்கையில் கலந்து கொண்டனர். (9-299)

சாவகச்சேரி பொது நூலகத்தின் தேசிய வாசிப்பு மாத பரிசளிப்பு விழாவும் தேசிய மட்ட சாதனையாளர் கௌரவிப்பும் நேற்று சாவகச்சேரி நகராட்சி மன்றத்தின் பொன் விழா மண்டபத்தில் இடம்பெற்றது.

சாவகச்சேரி நகராட்சி மன்றத்தின் தவிசாளர் திருமதி சிவமங்கை இராமநாதன் தலைமையில் இடம்பெற்ற இந்நிகழ்வில் பிரதம விருந்தினராக தென்மராட்சி வலயக்கல்வி அலுவலக உதவிக் கல்விப் பணிப்பாளர் சோ.திருக்குமரன், சிறப்பு விருந்தினராக சாவகச்சேரி நகராட்சி மன்ற ஓய்வுநிலை நிர்வாக உத்தியோகத்தர் திருமதி கௌரீஸ்வரி விக்னகுமார், கௌரவ விருந்தினர்களாக சாவகச்சேரி இலங்கை வங்கி முகாமையாளர் சி.முரளிதரன், சாவகச்சேரி கொமர்ஷல் வங்கி முகாமையாளர் சி.சிவரூபன், நகரசபை செயலாளர், உபதவிசாளர் மற்றும் நகரசபை உறுப்பினர்கள், வாசகர்கள், ஆசிரியர்கள், மாணவர்கள், பெற்றோர்கள் உட்பட பலர் கலந்து சிறப்பித்தனர். **(படங்கள்:-கொடிகாமம் செய்தியாளர்)**

# வெள்ளை வான் கடத்தலுடன் தொடர்புடைய சந்தேகநபர்களுக்கு தொடர்ந்தும் மறியல்

(கொழும்பு)

முன்னாள் அமைச்சர் ராஜித சேனாரட்னவுடன் இணைந்து வெள்ளை வான் தொடர்பான செய்தியாளர் சந்திப்பை நடத்திய இரண்டு சந்தேகநபர்கள் தொடர்ந்தும் ஜனவரி 6 ஆம் திகதி வரை விளக்கமறியலில் வைக்கப்பட்டனர்.

கொழும்பு பிரதான நீதவான் லங்கா ஜெயரத்ன சந்தேகநபர்களைத் தொடர்ந்தும் விளக்கமறியலில் வைக்குமாறு நேற்று உத்தரவிட்டார். சரத்குமார மற்றும் சஞ்ஜீவ மதநாயக்க ஆகிய சந்தேகநபர்களே இவ்வாறு விளக்கமறியலில் வைக்கப்பட்டனர்.

சர்ச்சைக்குரிய வெள்ளை வான் தொடர்பான செய்தியாளர் சந்திப்பு தொடர்பாக இவர்களை குற்றவியல் விசாரணை திணைக்களம் அண்மையில் கைது செய்து நீதிமன்றத்தில் ஆஜர்படுத்தியதுடன் அவர்களை நேற்றுவரை விளக்கமறியலில் வைக்குமாறு நீதிமன்றம் உத்தரவிட்டிருந்தது.

இந்த வழக்கு நேற்று விசாரணைக்கு எடுக்கப்பட்டதுடன் சந்தேகநபர்கள் மன்றில் ஆஜர்படுத்தப்பட்டு எதிவரும்6 ஆம்திகதி வரை விளக்கமறியலில் வைக்கப்பட்டனர். (இ-7)

# புத்தர் சிலை உடைப்பு விவகாரம் சந்தேகநபர்களுக்கு மறியல் நீடிப்பு

(மாவனெல்லை)

கண்டி-மாவனெல்லை மற்றும் அதனை அண்மித்த பகுதிகளில் புத்தர் சிலைகளை உடைத்த குற்றச்சாட்டில் கைது செய்யப்பட்ட 29 பேரை தொடர்ந்தும் விளக்கமறியலில் வைக்குமாறு உத்தரவிடப்பட்டது.

குறித்த சந்தேகநபர்களை நேற்று முன்தினம் வியாழக்கிழமை மாவனெல்லை நீதவான் நீதிமன்றில் முன்னிலைப்படுத்தியபோதே இந்த உத்தரவு பிறப்பிக்கப்பட்டது.

அதற்கமைய குறித்த சந்தேக நபர்களை எதிர்வரும் ஜனவரி மாதம் 9 ஆம் திகதி வரை விளக்கமறியலில் வைக்குமாறு நீதவான் உத்தரவிட்டுள்ளார்.

கடந்த வருடம் கண்டி, மாவனெல்லை மற்றும் அதனை அண்மித்த பகுதிகளிலுள்ள புத்தர் சிலைகள் இனந்தெரியாதோரால் உடைத்து சேதமாக்கப்பட்டிருந்தமை குறிப்பிடத்தக்கது. (இ-7)

# மகனின் திருமணத்தில் கலந்துகொள்ள இதுவரையில் அனுமதி கோராத பூஜித!

(கொழும்பு)

விளக்கமறியலில் வைக்கப் பட்டுள்ள கட்டாய விடுமுறையில் அனுப்பப்பட்ட பொலிஸ்மா அதி பர். பூஜித ஜெயசுந்தர, தனது மகனின் திருமணத்தில் கலந்து கொள்வது குறித்த கோரிக் கையை இன்னும் சிறைச் சாலைத் திணைக்களத்திடம் விடுக்கவில்லையென தெரிய வந்துள்ளது.

எதிர்வரும் ஜனவரி 2ஆம் திகதி பூஜிதவின் மகனின் திரு மணம் இடம்பெறவுள்ளது. கங் கராம விகாரையிலும், நீர்கொழு ம்பிலுள்ள ஹோட்டல் ஒன்றிலும்

திருமண நிகழ்வுகள் இடம்பெற வுள்ளன.

மகனின் திருமணத்தில் கல ந்து கொள்ள பூஜிதவை அனுமதி க்க உத்தரவிட வேண்டுமென, பூஜிதவின் சட்டத்தரணி அண் மையில் உயர்நீதிமன்றத்தில் விண்ணப்பம் அறிவுறுத்தி னார்.

எனினும், அந்தக் கோரிக் கையை நீதிமன்றம் ஏற்கவி ல்லை. விளக்கமறியலில் உள்ள ஒருவர் தொடர்பான இப்படியான உத்தரவை நீதிபதி விடுக்க முடி யாது. தேவையெனில் சிறைச் சாலை ஆணையாளருக்கு முறைப்படி விண்ணப்பித்து அனு மதியை பெற்றுக் கொள்ளுங்கள் என அறிவுறுத்தினார்.

நீதிமன்றத்தில் பூஜித தரப்பு விண்ணப்பித்து 10 நாட்கள் கடந்து விட்டபோதும், இதுவரை பூஜிதவோ அவரது சட்டத்தர ணிகளோ சிறைச்சாலை ஆணையாளர் நாயகத்திடம், திருமணத்தில் கலந்து கொள்ள அனுமதி கேட்டு விண்ணப்பிக்க வில்லையென்பது குறிப்பிடத்தக் கது. (இ-7)

# சுனாமி 'பேபி' வீட்டில் தூபி அமைத்து அஞ்சலி

(களுதாவளை)

சுனாமி தாக்கத்தின் போது காணாமல் போய் பின்னர் கண்டுபிடிக்கப்பட்டு வைத்திய சாலையில் 9 தாய்மார்கள் உரிமை கோரிய சுனாமி பேபி 81 என்ற கல்முனையைச் சேர்ந்த ஜெயராஜ் அபிலாஸ் தனது களுதாவளை இல்லத்தில் நிர் மாணித்துள்ள சுனாமி நினை வுத் தூபியில் நேற்று முன்தினம் தனது பெற்றோருடன் விளக் கேற்றி மலரஞ்சலி செலுத்தினார். 67 நாட்களே ஆன அபிலாஸ் கடலலையில் அள்ளுண்டு செல் லப்பட்டு அரை நாட்களின் பின் னர் பாறையொன்றினுள் புகுத் தப்பட்ட நிலையில் மீட்கப்பட்டார்.

கல்முனை ஆதார வைத்திய சாலையில் தாதியர்களின் பரா மரிப்பில் வைக்கப்பட்டிருந்த அபிலாஸை 9 தாய்மார்கள் தனது பிள்ளையென உரிமை கோரியபோது நீதிமன்றம்

சென்று டி.என்.ஏ பரிசோதனை யின் மூலம் தந்தையான ஜெய ராஜிடம் ஒப்படைக்கப்பட்டார். தற்போது 10 ஆம் ஆண்டில் கல்வி கற்கும் அபிலாஸ் ஒரு வைத்தியராக வேண்டும் என்ற இலட்சியத்துடன் உள்ளார் என் பது குறிப்பிடத்தக்கது. (இ-7)

# புத்தாண்டில் அரச பணிகளை ஆரம்பிப்பதற்கான விசேட திட்டம்

(கொழும்பு)

2020 ஆம் ஆண்டு புத்தாண்டு உதயத்தில் அரச பணிகளை ஆரம் பிப்பதற்காக ஜனவரி மாதம் முதலாம் திகதி விசேட வேலைத்திட்டங்களை ஏற்பாடு செய்யுமாறு அரச நிர்வாகம், உள்நாட்டலுவல்கள், மாகாண சபை மற்றும் உள்ளூராட்சி மன்ற அமைச்சு அனைத்து அமைச்சின் செயலாளர்க ளுக்கும் மாகாண பிரதம செயலாளர் களுக்கும் அரச நிறுவன பிரதானிகளு க்கும் ஆலோசனை வழங்கியுள்ளது. இதற்கு அமைவாக தேசியக் கொடியை ஏற்றி தேசிய கீதத்தை இசைக்குமாறும் படை வீரர்கள் உள்ளிட்ட நாட்டுக்காக உயிரைத் தியாகம் செய்த அனை வரையும் நினைவுகூருவதற்காக 2 நிமிடம் மௌன அஞ்சலி செலுத்துமா றும் தெரிவிக்கப்பட்டது.

இதேபோன்று அரச நிறுவனங் களிலுள்ள அனைத்து ஊழியர்களும் தமக்கு வசதியான மொழியில் அரச சேவை உறுதி மொழியை வழங்க வேண்டும் என்றும் அதில் குறிப்பிடப் பட்டுள்ளது. 2020 ஆம் ஆண்டு புத் தாண்டை முன்னிட்டு அரச பணியை ஆரம்பிப்பது தொடர்பான முக்கிய வைபவம் ஜனவரி மாதம் முதலாம் திகதி ஜனாதிபதி செயலக வளாகத்தில் நடைபெறவுள்ளது.

ஜனாதிபதி கோட்டாபய ராஜபக்ஷ வின் நாட்டை மேம்படுத்துவதற்கான தொலைநோக்கு என்ற கொள்கை பிரகடனத்திற்கு அமைவாக பணி யாற்றும் நாடு ஒன்றை ஏற்படுத்துவ தற்கான அரச சேவை சிந்தனையின் மாற்றம் ஏற்படுத்தப்பட வேண்டும் என்பதால் இந்த வேலைத்திட்டம் நடைமுறைப்படுத்தப்படுவதாக அரச நிர்வாகம் உள்நாட்டலுவல்கள் மாகா ணசபை மற்றும் உள்ளூராட்சி மன்ற அமைச்சு தெரிவித்தது. (இ-7)


## facebook (f) ஃபேஸ்புக் பார்த்ததில் பிடித்தவை... Like 1929

Search for people, places and things

### தர்மிதன்

யாருக்கும்மா அர்ச்சனை உங்க வீட்டுக்காரருக்கா? சாமிக்கா?

சாமிக்கே பண்ணிடுங்க அவருக்கு நான் வீட்ல பண்ணிக்கிறேன்...

### வனதேவி

அண்ணனோ தம்பியோ.. தங்கையுடன் சண்டை போடும் போது...

தங்கையை வெல்ல உபயோகிக்கும் கடைசி ஆயுதம்...

### பாஸ்கர்

கிறிஸ்மஸுக்கு கிப்ற் பக் பண்ணி தரச்சொன்னா...

என்னையே பக் பண்ணி அனுப்பிட்டாங்கய்யா...

### நர்ஷதா

ஆமா..நீ வச்ச கறிக்குழம்பு ரொம்ப நல்லா இருந்துச்சு...எப்பிடிச் செய்தாய்...

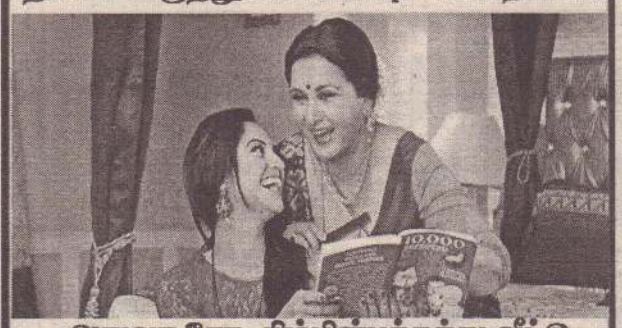

அதுவா சோ..சிம்பிள்பக்கத்து வீட்டு அன்ரி செய்தாங்க எடுத்திட்டன்..

### சுதர்சன்

வீரமில்லாத ஒழுக்கம் ஒருவனை கோழையாக்கிவிடும்

இரண்டும் இணைந்தவனே போற்றத்தக்க வீரன்...

### விக்னேஷ்

இவளுக்குப் பிறகு தான் நான் மில்க் பக்கற் காலி பண்ண வேண்டும்

அதுக்காக எவ்வளவு எம்லோவா குடிக்க வேண்டியிருக்கு...

நீங்கள் பார்த்த பேஸ்புக்கில் உங்களுக்குப் பிடித்தவை இருந்தால் www.facebook.com/valampurii எனும் தளத்தில் பதிவு செய்யுங்கள். அவை உங்கள் பெயர்களுடன் facebook பார்த்ததில் பிடித்தவை பகுதியில் பிரசுரமாகும்.

# மக்கள் ஆணைக்கு மாறாக நல்லாட்சி அரசு செயற்பட்டது

## மகிந்தானந்த விபரிப்பு

(கொழும்பு)

**கேள்வி:-** கோட்டாபய ராஜபக்ஷவின் ஜனாதிபதித் தேர்தல் வெற்றிக்கு வழிவகுத்த அரசியல் சூழலை விளக்க முடியுமா?

**பதில்:-** இலங்கையின் சரித்திரத்தில் அரசியல்வாதி அல்லாத ஒருவருக்குக் கிடைத்த மிகப் பெரிய வெற்றி இதுதான். தீவிர அரசியலில் பங்குபற்றியிருக்காத ஜனாதிபதி வேட்பாளர் ஒருவர் அவரது கொள்கையை முன்வைத்து இந்த வெற்றியைப் பெற்றிருக்கிறார். யுத்தத்தின் போது அப்போதைய பாதுகாப்புச் செயலாளராக ஜனாதிபதி கோட்டாபய ராஜபக்ஷ யுத்தத்தை வெற்றி கொள்வதற்குத் தேவையான தலைமைத்துவத்தை வழங்கினார். அத்துடன் கொழும்பு மற்றும் சுற்றுப்புறத்தில் மாபெரும் அபிவிருத்திச் செயற்பாடுகளை அவர் முன்னெடுத்தார். சட்டத்தை கடைசி எழுத்து வரை நடைமுறைப்படுத்தும் தலைவர் என்பதை அவர் நன்கு நிரூபித்துக் காட்டியுள்ளார். ஒழுக்கநெறியும் கூடிய தலைவரான அவர் ஊழலில் ஈடுபட்டதில்லை. இதன் காரணமாகவே மக்கள் அவர் மீது நம்பிக்கை வைத்து அவரை ஜனாதிபதியாகத் தெரிவு செய்துள்ளனர்.

**கேள்வி:-** நல்லாட்சி அரசாங்கம் மக்கள் நம்பிக்கையை இழக்கக் காரணமென்ன? அது எவ்வாறு நடந்தது?

**பதில்:-** நல்லாட்சி அரசாங்கம் கொடுத்த எந்தவொரு வாக்குறுதியும் நிறைவேற்றப்படவில்லை. ஸ்திரமற்ற அரசியல் நிலை அவர்களது சரிவுக்கு ஒரு முக்கிய காரணம். அப்போதைய ஜனாதிபதி மைத்திரிபால சிறிசேனவும் பிரதமர் ரணில் விக்கிரமசிங்கவும் இரண்டு வெவ்வேறு திசைகளில் பயணித்தனர். அத்துடன் மோசடிகளும் ஊழல்களும் தாண்டவமாடின. ஊழலை ஒழிப்பதாகக் கூறிக் கொண்டு ஆட்சிக்கு வந்த பிரதமரும் மற்றைய அமைச்சர்களும் பல ஊழல் நடவடிக்கைகளில் ஈடுபட்டனர். இளைஞர்களுக்கு 10 இலட்சம் தொழில்களை வழங்குவதாக அவர்கள் வழங்கிய வாக்குறுதி நிறைவேற்றப்படவில்லை. 2015 இல் அவர்களுக்குக் கிடைத்த மக்கள் ஆணைக்கு மாறாகவே அவர்கள் நடந்து கொண்டனர். இதனால் மக்கள் தங்கள் நம்பிக்கைக்குரிய தலைவராக கோட்டாபய ராஜபக்ஷவை தெரிவு செய்தனர்.

**கேள்வி:-** இலஞ்சம் மற்றும் ஊழல் அற்ற புதிய அரசியல் கலாசாரமொன்றை உங்கள் அரசு கடைப்பிடிக்கும் என்று நீங்கள் நம்புகிறீர்களா?

**பதில்:-** புதிய ஜனாதிபதியை ஏமாற்ற முடியும் என்று நினைத்தால் அது ஒரு பகல் கனவாகும். அமைச்சர்கள் தங்களது கடமைகளை மேற்கொள்ள அவர் முழுமையான சுதந்திரத்தை வழங்கியுள்ளார். ஆனால் அவர்களது செயற்பாடுகளை அவர் கண்காணித்து வருகிறார். எனவே ஜனாதிபதியின் வழிகாட்டல்களை நாம் பின்பற்றினால் மக்கள் அரசியல்வாதிகளுக்கு உரிய மதிப்பை வழங்குவார்கள். ஜனாதிபதி கோட்டாபய ராஜபக்ஷ சூழலை விரும்பும் ஒருவர். இதற்கு முன்னர் இதுபோன்ற ஒருவரை நாம் கண்டதில்லை. தற்போதைய ஜனாதிபதியின் ஆட்சிக் காலத்தில் மோசடியோ ஊழலோ இடம் பெறுவதற்கான வாய்ப்பு இல்லை.

**கேள்வி:-** சுவிஸ் தூதரக விவகாரம் நாட்டின் கௌரவத்தைப் பாதிப்பதற்கு எடுக்கப்பட்ட முயற்சியா?

**பதில்:-** கோட்டாபய ராஜபக்ஷவை தோற்கடிக்க பல சர்வதேச சக்திகள் பின்னால் அணிவகுத்து நின்றன. அவ்வாறான அவர்களது முயற்சிகள் தோல்வியுற்றபோது. ஜனாதிபதியின் கௌரவத்துக்கு இழுக்கு ஏற்படுத்த அச்சக்திகள் முயற்சி செய்தன. ஆனால் அவர்களது அந்த முயற்சிகளும் தோல்வியில்தான் முடிவுற்றன. ராஜிதவின் வெள்ளை வான் விவகாரம் மற்றும் சுவிஸ் தூதரக ஊழியரின் நாடகம் ஆகியவை இவ்வாறு தோல்வியில் முடிவுற்ற முயற்சிகளாகும்.

**கேள்வி:-** வெள்ளை வான் விவகாரத்தில் கைது செய்யப்பட்டுள்ள இரு சந்தேக நபர்கள் தடுப்புக் காவலில் வைக்கப்பட்டனர். இதுபற்றி உங்கள் கருத்து என்ன?

**பதில்:-** வெள்ளை வான் விவகாரத்தில் பங்குபற்றிய நபர்கள் கைது செய்யப்பட்டுள்ளனர். அந்த நாடகத்தின் இயக்குநரும் கைது செய்யப்படுவார். முன்னைய அரசாங்கத்தின் போது முதலில் இயக்குநரும் பின்னர் நடிகர்களும் கைது செய்யப்பட்டனர். ஆனால் வழக்குகள் போடப்படவில்லை. ஆனால் இந்த அரசாங்கத்தில் அது நடக்காது. அரசாங்கத்துக்கு அபகீர்த்தி ஏற்படுத்த சதி முயற்சிகளில் ஈடுபட்டவர்கள் மீது சட்டம் பாயும்.

**கேள்வி:-** நல்லாட்சி அரசாங்கத்தில் இடம்பெற்ற மோசடிகள் மற்றும் ஊழல்கள் தொடர்பாக விசாரிக்க ஜனாதிபதி ஆணைக்குழு அமைக்கப்படவுள்ளதாகக் கூறப்படுகிறது. இதுபற்றி?

**பதில்:-** ஆம். அது விரைவில் நடைபெறும். முன்னைய அரசாங்கத்தில் இடம்பெற்ற 10 பிரதான ஊழல்கள் மட்டும் 1.5 பில்லியன் ரூபாவுக்கானவை. எனினும் இந்த முறைப்பாடுகள் எதுவும் விசாரிக்கப்படவில்லை. எனவே இவற்றைப் பற்றி விசாரித்து சம்பந்தப்பட்டவர்களை நீதிக்கு முன்பாக நிறுத்த விசேட ஜனாதிபதி ஆணைக்குழுக்கள் அமைக்கப்படும் என அவர் மேலும் தெரிவித்தார். கொழும்பு ஊடகம் ஒன்றுக்கு வழங்கிய நேர்காணலில் அவர் மேற்கண்டவாறு தெரிவித்தார். (இ-7)

# இலங்கைக்கு கடத்தப்படவிருந்த கஞ்சாப்பொதிகளுடன் அறுவர் கைது

(இராமேஸ்வரம்)

இராமேஸ்வரத்தில் இருந்து இலங்கைக்கு 80 கிலோ கஞ்சாவை கடத்த முற்பட்ட குற்றச் சாட்டில் அறுவர் கைது செய்யப் பட்டுள்ளனர்.

குறித்த கைது நடவடிக்கை நேற்று முன்தினம் வியாழக் கிழமை இடம்பெற்றுள்ளது.

பொலிஸாருக்கு கிடைக்கப் பெற்ற இரகசிய தகவலுக்கு அமைய குறித்த பகுதியில் தேடுதல் நடவடிக்கைகள் முன்னெடுக்கப்பட்டதைத் தொடர்ந்து மேற்படி அறுவரும் கைது செய்யப்பட்டுள்ளனர்.

கைது செய்யப்பட்ட அறுவரிடமும் மேற்கொண்ட விசாரணையில், கஞ்சாப் பொதிகளை படகு மூலம் கடத்த முற்பட்டதாகவும் நடுக்கடலில் வைத்து இலங்கையில் இருந்து படகில் வரும் கடத்தல்காரர்களுக்கு குறித்த பொதிகள் கைமாற்றப்பட இருந்ததாகவும் தெரியவந்துள்ளதாக பொலிஸார் தெரிவித்தனர்.

இது குறித்த மேலதிக விசாரணைகளை பொலிஸார் முன்னெடுத்து வருகின்றமை குறிப்பிடத்தக்கது. (ஜ)

# செய்திச்சுருக்கம்

## காட்டு யானை தாக்கி வயோதிபர் உயிரிழப்பு

(ஹிராதுறுகோட்டை)

காட்டு யானையின் தாக்குதலுக்குள்ளாகி வயோதிபர் ஒருவர் உயிரிழந்தார். ஹிராதுறுகோட்டை - திவுலபெலஸ்ஸ பிரதேசத்திலேயே இச்சம்பவம் நேற்று அதிகாலை இடம்பெற்றது.

குறித்த சம்பவம் நேற்று முன்தினம் இரவு இடம்பெற்றதோடு, இச்சம்பவத்தில் உயிரிழந்தவர் 74 வயதுடையவர் எனப் பொலிஸார் தெரிவித்தனர். (இ-7)

## ஹொரணையில் வான் விபத்து

### 17 பேர் படுகாயம்

(ஹொரண)

ஹொரண - அங்குருவத்தை பகுதியில் வான் ஒன்று விபத்துக்குள்ளானதில் 17 பேர் படுகாயமடைந்துள்ளதாகப் பொலிஸார் தெரிவித்தனர். நேற்றுக் காலை வான் வீதியை விட்டு விலகி பள்ளத்தில் வீழ்ந்து விபத்துக்குள்ளாகியுள்ளது.

குறித்த விபத்தில் நான்கு சிறுவர்கள் உட்பட 17 பேர் படுகாயமடைந்து வைத்தியசாலையில் அனுமதிக்கப்பட்டுள்ளனர். விபத்து குறித்து மேலதிக விசாரணைகளை பொலிஸார் மேற்கொண்டு வருகின்றனர். (ஜ)

## வாகன விபத்தில் ஒருவர் பலி!

(ஹொரவப்பொத்தானை)

திருகோணமலை ஹொரவப்பொத்தானை பிரதான வீதியில் இடம்பெற்ற விபத்தில் ஒருவர் உயிரிழந்த நிலையில் மற்றுமொருவர் காயமடைந்ததாக பொலிஸார் தெரிவித்தனர். குறித்த சம்பவம் நேற்று அதிகாலை இடம்பெற்றது.

ஹொரவப்பொத்தானை - ரம்பேவ பகுதியைச் சேர்ந்த 40 வயது இந்திக பண்டார என்ற நபரே உயிரிழந்ததாக பொலிஸார் தெரிவித்தனர். ஹொரவப்பொத்தானை நகர்ப் பகுதியிலிருந்து அவரது வீட்டுக்கு துவிச்சக்கர வண்டியில் பயணித்துக் கொண்டிருந்த போது மோட்டார் சைக்கிள் மோதியதாக ஆரம்பகட்ட விசாரணை மூலம் தெரியவந்தது.

மோட்டார் சைக்கிளில் பயணித்த அக்கர சீய பகுதியைச் சேர்ந்த 18 வயதுடைய ஆதம்பாவா முகம்மது றிப்னாஸ் என்பவர் படுகாயமடைந்த நிலையில் அநுராதபுரம் போதனா வைத்தியசாலையில் அனுமதிக்கப்பட்டார். (இ-7)

## சந்தைகளில் நேற்றைய விலை

| மரக்கறி வகைகள் | திருநெல்வேலி ரூபா | மருதனார்மடம் ரூபா | சாவகச்சேரி ரூபா | கொடிகாமம் ரூபா | கிளிநொச்சி ரூபா |
|---|---|---|---|---|---|
| கத்தரிக்காய் | 340 | 300 | 240 | 320 | 250 |
| உருளைக்கிழங்கு | 160 | 160 | 180 | 170 | 160 |
| பச்சைமிளகாய் | 340 | 280 | 240 | 300 | 500 |
| தக்காளி | 250 | 200 | 200 | 170 | 240 |
| மரவள்ளிக்கிழங்கு | 120 | 120 | 120 | 100 | 100 |
| கோவா | 150 | 120 | 140 | 110 | 160 |
| கரட் | 350 | 350 | 350 | 220 | 400 |
| பூசணி | 60 | 70 | 60 | 60 | 80 |
| புடோல் | 200 | 180 | 140 | 80 | 160 |
| வாழைக்காய் | 80 | 80 | 50 | 100 | 120 |
| சின்ன வெங்காயம் | 500 | 400 | 400 | 380 | 500 |
| பெரிய வெங்காயம் | 160 | 180 | 160 | 160 | 140 |
| பாகற்காய் | 350 | 250 | 350 | 310 | 480 |
| வெண்டிக்காய் | 140 | 160 | 100 | 80 | 120 |
| கருணைக் கிழங்கு | 80 | 80 | 100 | 90 | 120 |
| பயற்றங்காய் | 250 | 300 | 200 | 180 | 240 |
| லீக்ஸ் | 350 | 350 | 350 | 340 | 400 |
| பீற்றூட் | 260 | 200 | 240 | 200 | 280 |
| கறிமிளகாய் | 280 | 200 | 240 | 220 | 280 |
| முருங்கைக்காய் | 1200 | 1500 | 800 | 600 | 1000 |
| போஞ்சி | 250 | 250 | 240 | 190 | 200 |
| கத்தரித்தம்புள்ள | 300 | 200 | 240 | 280 | 240 |
| கீரை-1பிடி | 80 | 80 | 60 | 60 | 80 |
| தேசிக்காய் | 100 | 60 | 80 | 70 | 80 |
| தேங்காய் (ஒன்று) | 60 | 45 | 40 | 50 | 30-50 |
| இராசவள்ளி | 200 | 300 | 200 | 200 | 200 |
| வெங்காயப்பூ | 350 | 400 | — | — | — |
| முள்ளங்கி | 120 | 160 | 160 | 100 | 160 |
| பொன்னாங்காணி | 40 | 40 | 50 | 30 | 50 |
| வல்லாரை | 20 | 70 | 20 | 30 | 30 |
| ஈரப்பலா | 80 | 120 | 80 | 120 | 120 |

# விளையாட்டுத் திடல்

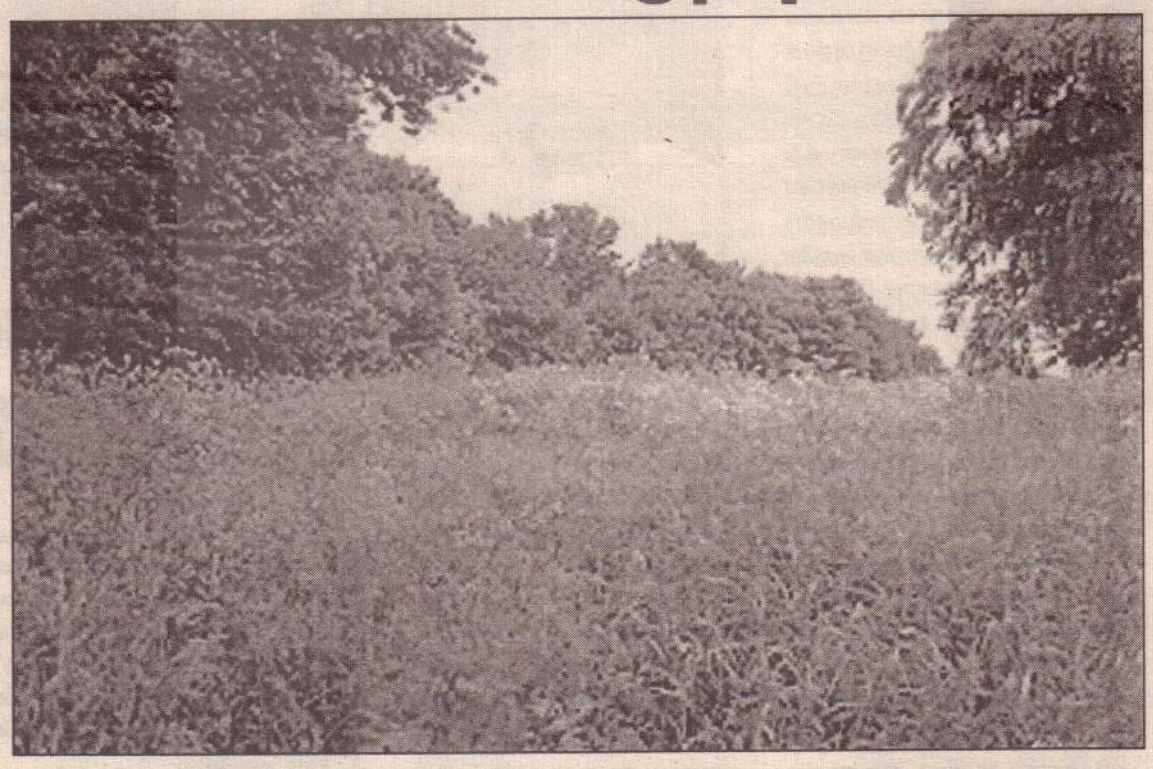

அறைக்கதவைத் தயக்கத்துடன் திறந்து உள்ளே வந்த மணவாளனை உட்காரும்படி சைகை காட்டினார் தொலைபேசியில் பேசிக் கொண்டிருந்த வேலாயுதம்.

பேசி முடித்ததும் மணவாளனைப் பார்த்துப் புன்னகை செய்தபடியே "வாங்க எப்படி இருக்கீங்க?" என்றார்.

"நல்லா இருக்கேன். நீங்க வரச் சொன்னதா ரவி சேர் சொன்னாரு"

"ஆமாம். எதுக்குன்னு உங்களுக்குத் தெரிஞ்சிருக்குமே!"

மணவாளன் மௌனமாக இருந்தார்.

"அந்த விளையாட்டுத் திடல் சம்பந்தமாத்தான். அது சும்மா பாழடைஞ்சுதானே கிடக்கு? அதை யாராவது பயன்படுத்திக் கிறதுக்குக் கொடுக்கிறதில என்ன தப்பு?"

"சேர்! உங்களுக்குத் தெரியாதது இல்ல. அது கார்ப்பரேஷனுக்குச் சொந்தமான இடம். அது பொதுமக்களுக்கான விளையாட்டுத்திடல். ஆனா அதை சரியாப் பராமரிக்காததால புதர் மண்டிக் கிடக்கு. மக்கள் அதை பப்ளிக் மலசலகூடமாகவும் பயன்படுத்துறாங்க. அந்த இடத்தை கிளின் பண்ணி, பொதுமக்களுக்குப் பயன்படுகிற மாதிரி செய்யணும்னு நாம கார்ப்பரேஷனுக்குப் பல தடவை லெட்டர் போட்டிருக்கோம்"

"அதுசரி அவங்கதான் ஒண்ணும் செய்யலையே. இதுக்கெல்லாம் செலவழிக்கப் பணம் இல்லைம்பாங்க. மழைக்காலம் வரப்போகுது. மழைத்தண்ணி போற குழாய்களைச் சுத்தம் பண்ற வேலையையே அவங்க இன்னும் ஆரம்பிக்கலை. இதையா செய்யப் போறாங்க?"

"அதுக்காக?"

"அந்த இடம் இன்னும் மோசமாத்தான் போகும். அதனாலதான் அந்த இடத்தில ஒரு ஜிம் கட்டுறதுக்காக ஒரு பார்ட்டிக்குக் கொடுக்கலாம்னு அமைச்சர் சொல்றாரு. நாம அதுக்கும் தடை போட்டா எப்படி?"

"சேர்! பக்கத்தில இருக்கிற ஒரு தனியார் பள்ளி அந்த இடத்தை சுத்தம் பண்ணி பள்ளிக் கூடத்துக்கு விளையாட்டுத் திடலா மாத்திக்கிறோம்னு சொன்னாங்க. சனி ஞாயிறில அந்த இடத்தைப் பொதுமக்கள் பயன்படுத்திக்கிறதுக்கும் அனுமதிக்க றேன்னாங்க. அதுக்கே நாம ஒத்துக்கலியே!"

"அரசாங்க இடத்தை இவங்க எடுத்துக்கிட்டு, போனாப் போகுதுன்னு வாரத்தில ரெண்டு நாள் பொதுமக்களுக்கும் அனுமதி கொடுப்பாங்களாம்! அதை எப்படி நாம ஏத்துக்க முடியும்?"

"சரி சேர்! அது மாணவர்களுக்குப் பயன்பட்டிருக்கும். அதுக்கே நாம ஒத்துக்கல. அப்படி இருக்கிறப்போ தனியாருக்கு அந்த இடத்தை சும்மா கொடுக்கிறதுக்கு நாம எப்படி ஒத்துக்க முடியும்?"

"சும்மா கொடுக்கலியே! வாடகைக்குத் தானே கொடுக்க றோம்?"

"சேர்! பத்து கோடி ரூபா மதிப்புள்ள இடத்தை 99 வருடத்துக்கு மாசம் 1000 ரூபா வாடகைக்குக் கொடுக்கிறது எப்படி சேர் நியாயமாகும்?"

"நியாய அநியாயத்தைப் பற்றிப் பேசுறதுக்கு நீங்களும் நானும் யாரு? அமைச்சர் தனக்கு வேண்டியவருக்கு அந்த இடத்தைக் கொடுக்க விரும்புறாரு! இது எல்லாருக்கும் தெரிஞ்ச விடயம்தான். "அந்த இடம் பயன்படுத்த முடியாத அளவுக்கு மோசமா இருக்கு"ன்னு நம்ம இலாகாவிலிருந்து ஒரு ரிப்போர்ட் வேணும் நீங்கதான் முதல் நிலை அதிகாரி. நீங்கதான் இந்த மாதிரி ரிப்போர்ட் எழுதணும். நாங்க எல்லோரும் அதை அப்படியே ஆமோதிச்சு எழுதிட்டா அதோட அடிப்படையில செக்ரட்டரி நிலத்தை அமைச்சரோட நண்பருக்கு 99 வருட லீசுக்கு கொடுக்க உத்தரவு போட்டுடுவாரு. உங்களுக்கு வேணும்னா அந்த ஏரியாவில் இருக்கிறவங்க சில பேர்கிட்டேயிருந்து அந்த இடம் சுகாதாரக் குறைவா இருக்கிறதினால அங்கே இருக்கிற குழந்தைகளுக்கெல்லாம் அடிக்கடி வியாதி வருதுன்னு ரிப்போர்ட் வாங்கிக் கொடுக்கிறேன்"

"அந்த மாதிரி ரிப்போர்ட் எல்லாம் ஏற்கனவே நிறைய நமக்கு வந்திருக்கு சேர்!"

"அப்புறம் என்ன? "

"அதுக்கு நாம செய்ய வேண்டியது அந்த இடத்தை சுத்தம் பண்றதுதான். இதைப்பற்றி நாம ஏற்கனவே கார்ப்பரேஷனுக்கு நிறைய தடவை எழுதிட்டோம்"

"மணவாளன்! நீங்க போகாத ஊருக்கு வழி சொல்றீங்க! நீங்க நேர்மையானவர்னு எனக்குத் தெரியும். நான் உங்களை இலஞ்சம் வாங்கச் சொல்லல. அமைச்சரோட விருப்பத்தை நிறைவேற்றுற மாதிரி ஒரு ரிப்போர்ட் கொடுக்கச் சொல்றேன். அவ்வளவுதான். அதுவும் பொய்யான ரிப்போர்ட் இல்ல. அந்த விளையாட்டுத் திடல் பயன்படுத்தப்படாம பாழடைஞ்சு கிடக்குங்கிறது உண்மைதானே? அந்த இடத்தில ஜிம் வைக்கிறதில தப்பு இல்லேன்னு கூட நீங்க சொல்ல வேண்டாம். அந்த இடத்தை வேற விதமாப் பயன்படுத்துறதை பற்றிப் பரிசீலிக்கலாம்னு எழுதினா கூடப் போதும். அதை வைச்சு நாங்க மேல எழுதிக்கறோம்" என்றார் வேலாயுதம்.

"ஐ ஆம் சொறி சேர்" என்றார் மணவாளன் சுருக்கமாக.

"உங்களுக்குத் தெரியும்னு நினைக்கிறேன். பிரமோஷன் லிஸ்ட்ல உங்க பேரு இருக்கு. இன்னும் ரெண்டு மூணு மாசத்தில பிரமோஷன் வந்திடும். அதை நீங்க மிஸ் பண்ணப் போறீங்களா?"

"நான் வருகிறேன் சேர்" என்று எழுந்தார் மணவாளன்.

"மணவாளன்! நீங்க ஒத்துழைக்காததால் அமைச்சர் இதைக் கைவிட்டுட மாட்டாரு. உங்களை மாத்திட்டு உங்க இடத்தில வேற ஆளைப்போட்டு வேலையை முடிச்சுடுவாங்க. நான் எதுவும் செஞ்சுட்டதா நினைக்காதீங்க" என்றார் வேலாயுதம்.

மணவாளன் சிரித்துக்கொண்டே வெளியேறினார்.

அநேகமாக அவரை வேறு ஊருக்கு மாற்றி விடுவார்கள். இது ஒக்டோபர் மாதம் என்பதால் பிள்ளைகளை வேறு ஊரில் போய்ப் பள்ளியில் சேர்க்க முடியாது.

அவர் மட்டும்தான் போக வேண்டும். மனைவியும் குழந்தைகளும் தனியே இங்கே இருக்க வேண்டும். அதிக செலவு. அது தவிர இன்னும் பல அசௌகரியங்கள்.

இதுபோல் ஏற்கனவே சில முறைகள் நடந்திருக்கின்றன. இதனால் அவர் பொருளாதாரம் அதிகம் பாதிக்கப்பட்டிருக்கிறது.

இத்தனை வருடம் அரசாங்க வேலையில் இருந்தும் நாலு காசு சேர்க்கவில்லை. சொந்தமாக வீடு வாங்கவில்லை.

"நாலு பேர் என்னைக் கேலி பேசுவார்களோ?"

அவருக்குத் தெரியவில்லை.

குறள் 117

கெடுவாக வையாது உலகம் நடுவாக

நன்றிக்கண் தங்கியான் தாழ்வு

பொருள்:

நடுநிலைமை தவறாமல் செயற்பட்டதால் ஒருவனுக்குக் கேடு விளைந்தாலும், அதற்காக உலகம் அவனைப் பழிக்காது.

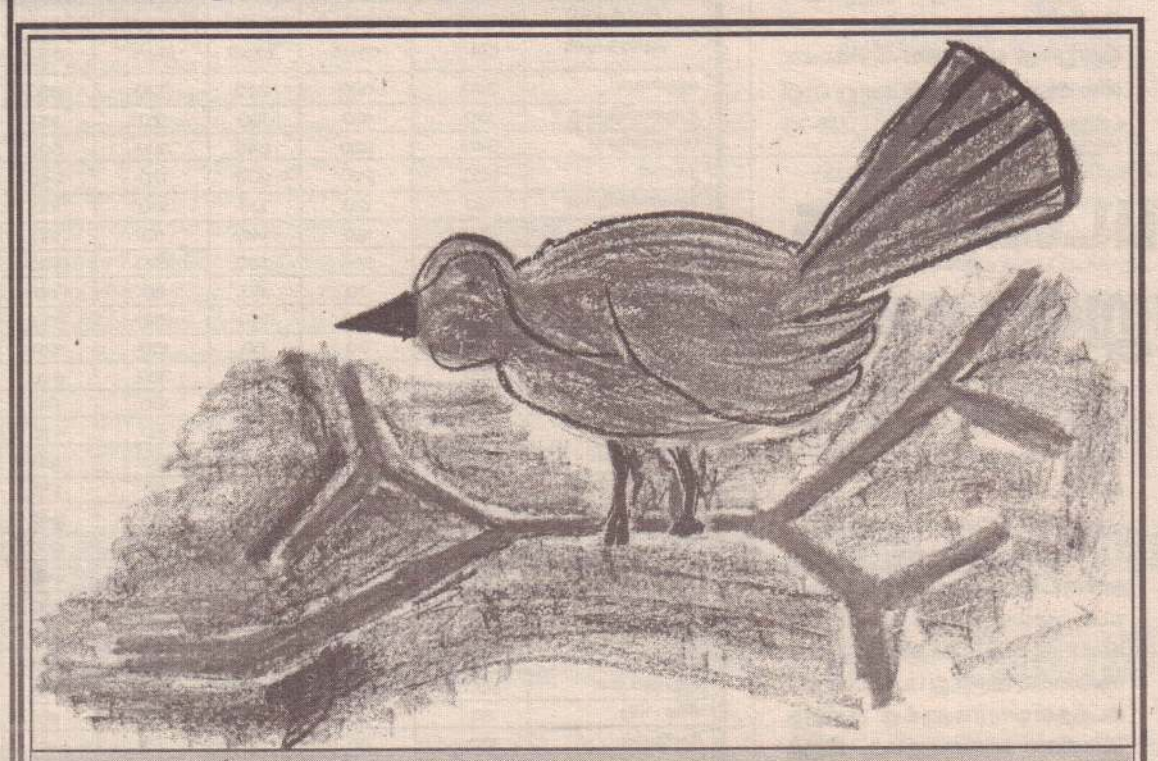

சி.கௌதம்,
தரம் 2 ஏ,
SOS சிறுவர் கிராமம்,
யா/கல்வியங்காடு இ.த.க.பாடசாலை, சதயம் இல்லம்.

## விடுகதைகளும் விடைகளும்

• மரத்திற்கு மேலே பழம், பழத்திற்கு மேலே மரம் அது என்ன?
**அன்னாசிப்பழம்**

• ஊருக்கெல்லாம் ஓய்வு, உழைப்பவர்க்கும் ஓய்வு இவனுக்கு மட்டும் ஓய்வில்லை இரவும் பகலும் ஓட்டந்தான். அது என்ன?
**மூச்சு**

• சட்டையைக் கழற்றியதும் சடக்கென்று உள்ளே விழும். அது என்ன?
**வாழைப்பழம்**

• அச்சு இல்லாத சக்கரம், அழகு காட்டும் சக்கரம். அது என்ன?
**வளையல்**

• வானத்தில் பறக்கும் பறவை இது. ஊரையே சுமக்கும் பறவை இது அது என்ன?
**விமானம்**

• ஓட்டியவன் ஒருத்தன், பிரித்தவன் இன்னொருவன். அது என்ன?
**கடிதம்**

• உருவத்தில் சிறியவன். உழைப்பில் பெரியவன். அவன் யார்?
**எறும்பு**

• நான் சூரியனைக் கடந்து சென்றால் கூட எனக்கு நிழல் ஏற்படாது. நான் யார்?
**தென்றல்**

மரியாதையாய் கேட்டால்
கோட்டைகளும் உனக்கு வழிவிடும்.
– செனிகா

வலம்புரி
TP: 021 222 3378
website : www.valampurii.lk

## தாழம்பூவின் கதியே இலங்கை ஆட்சியாளர்களுக்கும்

ஒரு முறை பிரம்மா, விஷ்ணு ஆகிய இருவருக்கும் இடையே அதிகாரப் போட்டி ஏற்பட்டது. இருவரில் யார் பெரியவர் என்பதே போட்டி ஏற்படக் காரணமாயிற்று.

விஷ்ணு காத்தல் கடவுள். பிரம்மா படைத்தல் தொழிலுக்கு பொறுப்பானவர். இருவரும் தர்க்கித்ததால் இந்தப் பிரபஞ்சம் குழப்பம் கண்டது.

எனவே இதனை நிவர்த்திக்க பிறவா யாக்கைப் பெரியோனாகிய சிவப் பரம்பொருள் இருவருக்கும் முன்பாக ஜோதி வடிவில் தோன்றி உங்கள் இருவரில் எவர் என் அடி முடியைக் கண்டறிகிறீர்களோ அவரே பெரியவர் என அசரீரியாக மொழிந்தார்.

அவ்வளவுதான் அண்டசராசரம் கடந்து நிற்கும் சிவஜோதியின் அடியைக் காண விஷ்ணு பன்றி வடிவம் எடுத்து பாதாளம் நோக்கிச் சென்றார்.

பிரம்மாவோ அன்னப்பட்சி வடிவம் எடுத்து சிவனின் முடியைக் காண ஆகாயவெளி நோக்கிப் பறந்தார்.

இருவராலும் சிவனின் அடிமுடியைக் காண இயலவில்லை. இயலாமையை விஷ்ணு ஏற்றுக் கொண்டார். பிரம்மாவோ தாழம்பூவைத் தனக்குப் பொய்ச்சாட்சியாக்கி சிவனின் திருமுடியைக் கண்டதாக பொய் கூறினார்.

பிரம்மா கூறிய பொய்யால் ஆத்திரமடைந்த சிவப் பரம்பொருள் பொய் கூறிய பிரம்மாவிற்கு இப் பூவுலகில் ஆலயம் அமையாது என தண்டனை விதித்தார்.

தவிர, பொய்ச்சாட்சி கூறிய தாழம்பூ பூசைக்குரிய பூவிலிருந்து விலக்கப்படுவதாகத் தீர்ப்பளித்தார்.

என்ன செய்வது ஒரு பொய் பிரம்மாவிற்கு பூவுலகில் கோவில் இல்லா பெரும் தண்டனையை வழங்க, தாழம்பூவோ இறைவனின் திருவடிக்கு சாற்றுகின்ற பெரும் பேற்றை இழந்தது.

ஆனால் விஷ்ணுவோ உண்மையை ஏற்றுக்கொண்டதால் வைஷ்ணவத்தின் கடவுளாகிக் கொண்டார்.

இந்தப் புராணக் கதையை நாம் கூறும் போது அது சரி இவ்விடத்தில் இது எதற்கு என்று நீங்கள் யாரேனும் கேட்கலாம். இங்கு தான் இலங்கை ஆட்சியாளர்களின் நினைப்பு வருகிறது.

2009 ஆம் ஆண்டு வன்னிப் பெருநிலப் பரப்பில் நடந்த தமிழின அழிப்பை – அங்கு நடந்த போர்க்குற்றத்தை இலங்கை ஆட்சியாளர்கள் மறைத்தும் மறுத்தும் வருகின்றனர்.

போர்க்குற்ற விசாரணைகள் இல்லை என்பதான முடிவிலும் இறுக்கமாக உள்ளனர்.

இதுதான் என்றால் இல்லை ஐ.நா மனித உரிமைகள் பேரவை விதித்த நிபந்தனைகளை நிறைவேற்றவும் முடியாது என்று மறுத்துள்ளனர். இந்நிலையில் இலங்கை மீது மீண்டும் ஒரு போர்க்குற்றம் ஜெனிவாவில் அரங்கேறப் போகின்றது.

ஆம் அதிரடிப்படையினர் நடத்திய போர்க்குற்றமே ஜெனிவாவில் முன்வைக்கப்பட்டுள்ளது.

ஆக இலங்கை ஆட்சியாளர்கள் எதை எக்காலத்தில் கூறினாலும் தாழம்பூவிற்குக் கிடைத்த தண்டனைதான் இலங்கைக்கும் கிடைக்கும் என்பது நிறுதிட்டமான உண்மை.

# தமிழர்களுக்கு விரோதமான செயற்பாடுகளை புதிய அரசாங்கம் முன்னெடுக்கின்றது

### புளொட் தலைவர் த.சித்தார்த்தன்

(யாழ்ப்பாணம்)

புதிய அரசாங்கம் தமிழ் மக்களுக்கு விரோதமான பல்வேறு செயற்பாடுகளை முன்னெடுத்து வருகின்றது. இந்த நிலைமைகள் இனியும் தொடர்வதற்கு ஒரு போதும் அனுமதிக்க முடியாது. இப்படிப்பட்ட விடயங்களிலாவது தமிழர் தரப்பு ஒருமித்து செயலாற்ற வேண்டியது அவசியம் என்று பாராளுமன்ற உறுப்பினரும் புளொட் அமைப்பின் தலைவருமான தர்மலிங்கம் சித்தார்த்தன் தெரிவித்துள்ளார்.

சமகால அரசியல் நிலைமைகள் தொடர்பில் ஊடகங்களுக்கு கருத்து வெளியிடும் போதே அவர் மேற்கண்டவாறு தெரிவித்தார் அவர் மேலும் தெரிவிக்கையில்,

"கடந்த ஜனாதிபதி தேர்தலின் பின்னர் புதிய அரசாங்கம் பதவிக்கு வந்திருக்கின்றது. இந்த ஆட்சியில் முன்னெடுக்கப்பட்டு வருகின்ற பல விடயங்கள் தமிழ் மக்களுக்கு விரோதமாகவே இருக்கின்றன. இன்றைய சூழலில் நடக்கின்ற பல சம்பவங்கள் இதற்கு எடுத்துக் காட்டாகவும் இருக்கின்றன.

இன்றைய ஆட்சியாளர்கள் அதிகாரத்திற்கு வந்தால் இதுபோன்ற சம்பவங்கள் நடக்குமென்பது பலராலும் எதிர்பார்க்கப்பட்ட விடயமாக இருக்கலாம். ஆனால் அத்தகைய சம்பவங்கள் இடம்பெறுவதனை ஒரு போதும் அனுமதிக்க முடியாது. இதேபோல கடந்த ஆட்சிகளிலும் நடவடிக்கைகள் முன்னெடுக்கப்பட்ட போது கடுமையான எதிர்ப்பை வெளிப்படுத்தியிருக்கின்றோம்.

தேசிய கீதத்தை தமிழில் பாடமாட்டோம் என்பது, தமிழர் உரிமை சார்ந்து கதைக்கின்ற தரப்பினர்களை விசாரணைக்கு அழைப்பது, தமிழர் உரிமை சார்ந்த விடயங்களை மறுப்பது உள்ளிட்ட பல விடயங்கள் இன்றைக்கு தமிழ் மக்களுக்கு எதிராக மேற்கொள்ளப்படுகின்றது.

ஆகையினால் அரசின் இத்தகைய செயற்பாடுகளை ஏற்றுக் கொள்ளாத அதே நேரத்தில் இதற்கு எதிரான நடவடிக்கைகளையும் நாங்கள் முன்னெடுக்க வேண்டும். ஆகவே, தமிழ் மக்களின் நலன் சார்ந்த இந்த விடயங்களிலாவது தமிழர் தரப்பிலுள்ள அனைவரும் ஒருமித்துச் செயற்பட வேண்டியது மிக மிக அவசியமாக இருப்பதாகவே கருதுகின்றேன்" என்றும் அவர் தெரிவித்துள்ளார். (ம-3)

### முன்பள்ளி ஆசிரியர்களுடன்
## அமைச்சர் டக்ளஸ் தேவானந்தா முல்லையில் சந்தித்து கலந்துரையாடல்

(முல்லைத்தீவு)

முல்லைத்தீவு மாவட்டத்தைச் சேர்ந்த 230 முன்பள்ளி ஆசிரியர்களை அமைச்சர் டக்ளஸ் தேவானந்தா நேற்று சந்தித்து கலந்துரையாடியுள்ளார்.

முல்லைத்தீவு மாவட்டத்திற்கு நேற்றையதினம் பயணம் மேற்கொண்ட அமைச்சர் டக்ளஸ் தேவானந்தா முல்லைத்தீவு நகர் பகுதியில் அமைந்துள்ள பிரதேச சபை மண்டபத்தில் மக்கள் சந்திப்புக்களை நடத்தினார்.

இந்நிலையில் மாவட்டத்தில் உள்ள முன்பள்ளி ஆசிரியர்கள் அமைச்சரை சந்தித்து தமது பிரச்சினைகள் மற்றும் தேவைப்பாடுகள் தொடர்பில் தெரியப்படுத்தியிருந்தனர்.

இதன்போது கருத்து தெரிவித்த அமைச்சர் எமது எதிர்கால சிறார்களினது நலன்களை கருத்திற் கொண்டு முன்பள்ளி ஆசிரியர்களின் ஆற்றல்கள் மேலும் மேம்படுத்தப்பட்டு அவர்களது சேவையை விரிவுபடுத்துவதுடன் பொருளாதார ரீதியிலும் அவர்களை தூக்கி நிறுத்த நடவடிக்கை மேற்கொள்ள முயற்சிகள் எடுக்கப்படும்.

அதுவே எமது ஆழ்மன விருப்பமுமாகும் என அமைச்சர் டக்ளஸ் தேவானந்தா தெரிவித்துள்ளார்.

இதன்போது பல்வேறு அசௌகரியங்களுக்கு மத்தியில் நீண்ட காலமாக முன்பள்ளிச் சிறார்களின் கற்றல் நடவடிக்கைகளை முன்னெடுத்து வந்திருக்கும் நிலையில் இதுவரை தாம் நிரந்தர நியமனத்தில் உள்வாங்கப்படவில்லை என வும் இதனால் தாம் பல வேறு அசௌகரியங்களை நாளாந்தம் எதிர் கொண்டு வருவதாகவும் தெரிவித்ததுடன் தமக்கு நிரந்தர நியமனம் பெற்றுத்தருவதற்கான நடவடிக்கைகளை மேற்கொண்டு தருமாறும் அமைச்சரிடம் கோரிக்கை விடுத்தனர்.

குறித்த முன்பள்ளி ஆசிரியர்களின் பிரச்சினைகள் மற்றும் தேவைப்பாடுகள் தொடர்பில் அமைச்சர் கேட்டறிந்து கொண்டுள்ளார்.

சிறார்களின் எதிர்காலத்தை நிர்ணயிக்கும் சக்திகளாக விளங்கும் குறித்த முன்பள்ளி ஆசிரியர்களின் ஆற்றல்களை மேம்படுத்துவது அவசியமாகும். இதற்காக வெளிநாடுகளுக்கும் முன்பள்ளி ஆசிரியர்களை அனுப்பி நவீனத்துவத்துடன் கூடிய ஆளுமை மிக்க பயிற்சிகள் வழங்கப்பட வேண்டும் என்பதே எனது திட்டமாக உள்ளது என்றும் அமைச்சர் டக்ளஸ் தேவானந்தா தெரிவித்துள்ளார். (ம-3,281)

## சந்தேகத்திற்கிடமான முறையில் நடமாடிய இளைஞர் ஒருவர்
### சாவகச்சேரி பொலிஸாரால் கைது

(சாவகச்சேரி)

சாவகச்சேரி -கச்சாய் வீதிப் பகுதியில் நேற்று மதியம் சந்தேகத்திற்கு இடமான முறையில் நடமாடிய இளைஞன் ஒருவர் சாவகச்சேரி பொலிஸாரால் கைது செய்யப்பட்டுள்ளார்.

சாவகச்சேரி -கச்சாய் வீதியில் அமைந்துள்ள சன சமூக நிலையம் ஒன்றில் நீண்ட நேரம் உட்கார்ந்திருந்த வேளையில் பொலிஸார் அவரைக் கைது செய்துள்ளனர்.

கைது செய்யப்பட்டவரிடம் ஆள் அடையாளத்தை உறுதிப்படுத்தும் எந்தவொரு ஆவணமும் இருக்கவில்லை எனத் தெரிவிக்கப்படுகிறது.

குறித்த நபர் திருகோணமலையைச் சேர்ந்த 24வயதானவர் என முதற்கட்ட விசாரணையில் தெரியவருகிறது. (ம-3,30)

## டெங்கு நோய் பற்றிய விழிப்புணர்வு

**டெங்கு அபாயம்-வீட்டிற்கு உள்ளேயும் டெங்கு நுளம்புகள் பெருக்கமடையலாம். எனவே குளிர் சாதனப் பெட்டிகளின் பின் பகுதியிலுள்ள நீர் தேங்கும் பகுதி வீட்டுடன் கூடிய நாளாந்தம் பாவிக்கப்படாத மலசலகூடங்கள், தண்ணீர் சேகரித்து வைக்கும் கொள்கலன்கள், தண்ணீர்த் தொட்டிகள் போன்றவற்றில் நுளம்புகள் பெருக்கமடையாதவாறு அவதானித்துக் கொள்ளுங்கள்.**

சுகாதார, சுதேச மருத்துவ மற்றும்
நன்னடத்தை சிறுவர் பராமரிப்பு
சேவைகள் அமைச்சு, வடக்கு மாகாணம்

## வாழ்வைப் பொன்னாக்கும் வைர வரிகள்

**நேரத்தைத் தள்ளிப் போடாதீர்கள். தாமதங்கள் அபாயமான முடிவைக் கொண்டுள்ளன.**

**-ஷேக்ஸ்பியர்**

## சுவாமி விவேகானந்தரின் சிந்தனைத்துளிகள்

### அறிவுக்குக் கிடைக்கின்ற பரிசு

அறிவுக்குக் கிடைக்கின்ற மிகப்பெரிய பரிசு அறிவே. இரண்டாவதாக அதனால் பயனும் உள்ளது. அது நமது துன்பங்கள் அனைத்தையும் அகற்றிவிடும்.

இயல்பாகவே என்றும் தூய்மையான, பூரணமான ஒன்றை நேருக்கு நேர் காண்பது போன்ற நிலையை- சொந்த மனதை ஆராய்வதால் மனிதன் என்றுமே அழியாத ஒன்ரறை அடைகிறான். அதன்பிறகு அவனுக்குத் துன்பமில்லை, துயரமில்லை.

பயமும் நிறைவேறாத ஆசைகளுமே எல்லாத் துன்பங்களுக்கும் காரணம். தனக்கு மரணமில்லை என்பதை மனிதன் அறியும்போது அவனுக்கு மரணபயம் நீங்கி விடுகிறது.

தன்னைப் பூரணன் என்று அறியும் போது அவனிடம் வீண் ஆசைகள் எழாது. இந்த இரண்டு காரணங்களும் இல்லாமல் போவதால் அதன்பின் துன்பம் அவனை அணுகுவதில்லை. இந்த உடலில் இருக்கும் போதே அவனுக்குப் பூரண ஆனந்தம் உண்டாகிறது.

இந்த அறிவைப் பெறுவதற்கு ஒரே உபாயம் தான் உள்ளது. அது ஒருமைப்பாடு.

மனதின் ஆற்றல்களையெல்லாம் ஒருமுகப்படுத்தியதால் தானே உலகில் உள்ள அறிவை மனிதன் பெற்றான். எவ்வாறு தட்டவேண்டும், தேவையான உந்துதலை எப்படி அழிப்பது என்பது மட்டும் நமக்குத் தெரியுமானால் உலகம் தனது இரகசியங்களை அளிக்கத் தயாராக இருக்கிறது. அதற்கான வலிமையும் வேகமும் ஒருமைப்பாட்டின் மூலமே கிடைக்கிறது.

மனித மனதின் ஆற்றலுக்கு எல்லையே இல்லை. எவ்வளவுக்கு அதை ஒருமைப்படுத்துவீர்களோ, அந்தளவிற்கு ஆற்றலை ஒரு மையத்தில் குவிக்க உங்களால் முடியும். இதுதான் இரகசியம்.

# இலங்கை அணியின் இளம் வீரரை நல்ல தொகைக்கு வாங்கியது பெங்களூர்

கடந்த 19 ஆம் திகதி கொல்கத்தாவில் நடந்து முடிந்த ஐ.பி.எல். 2020 ஏலத்திற்கு முன் நடந்த மாதிரி ஏலத்தில் பெங்களூர் அணி இலங்கை வீரர் இசுரு உதானவை 9 கோடிக்கு வாங்கிய வீடியோவை வெளியிட்டுள்ளது.

அண்மையில் முடிவடைந்த ஐ.பி.எல்.2020 ஏலத்தில் எட்டு அணிகளின் உரிமையாளர்களும் சிறந்த வீரர்களை போட்டி போட்டுக்கொண்டு வாங்கினர்.

ஏலத்திற்கு முன் 8 அணிகளும் ஆண்டு முழுவதும் ஆலோசித்து வீரர்களை வாங்க நிறைய திட்டமிட்டு கடுமையாக உழைத்துள்ளனர்.

ஐ.பி.எல்.பட்டத்தை வெல்லாத ரோயல் சேலஞ்சர்ஸ் பெங்களூர் அணியும் கொல்கத்தாவில் பெரிய அளவிலான பணத்தை செலவிட்டது. விராட் ஹோலி தலைமையிலான பெங்களூர் அணி தென்னாபிரிக்க ஒல்ரவுண்டர் கிறிஸ் மோரிஸை ரூ.10 கோடிக்கு வாங்கியது.

19 நிகழ்வுக்கு முன்னதாக மாதிரி ஏலங்களையும் பெங்களூர் அணி நடத்தியுள்ளது. அணியின் அதிர்ஷ்டத்தை மாற்றியமைக்க, பெங்களூர் உரிமையாளர்கள் மைக் ஹெஸனை கிரிக்கெட் இயக்குநராக ஏற்றிக்கொண்டனர்.

அவுஸ்திரேலிய முன்னாள் கிரிக்கெட் வீரர் சைமன் கட்டிச் தலைமை பயிற்சியாளராக நியமிக்கப்பட்டார். ஏலத்திற்குப் பிறகு, பெங்களூர் அணி அவர்களின் மாதிரி ஏலத்தைப் பற்றிய வீடியோவை வெளியிட்டுள்ளது.

அந்த வீடியோவில், ஏலத்தில் இலங்கை பந்து வீச்சாளர் இசுரு உதனாவுக்கு பெங்களூர் அணிக்காக ஏன் வாங்க வேண்டும் என்பது குறித்து மற்ற பயிற்சி ஊழியர்களுடன் ஹெசன் தீவிர விவாதம் நடத்துவதைக் காணலாம்.

மாதிரி ஏலத்தில், பெங்களூர் அணி உதானாவை ரூ.9 கோடிக்கு வாங்கியது.

ஆனால், உண்மையில் பெங்களூர் அணி உதானாவை ரூ.50 இலட்சத்திற்கு வாங்கியது குறிப்பிடத்தக்கது. (க)

# மத ரீதியாக நான் ஒதுக்கப்பட்டேன்; அவர்களின் பெயர்களை வெளியிடத்தயார்

## பாகிஸ்தான் சுழல்பந்து வீரர் பகீர்

தன் திறமை மூலம் பாகிஸ்தான் அணிக்கு பல வெற்றிகளைப் பெற்று தந்த சுழற்பந்து வீச்சாளர் தானிஷ் கனேரியா அணியில் இருந்தபோது மதம் ரீதியாக அவர் பல இன்னல்களைச் சந்தித்ததாகத் தற்போது தகவல் வெளியாகியுள்ளது.

அதில் அவர் கூறியதாவது, "சிலர் என்னை சமூகத்தில் எதிர்த்தனர். ஆனால், அவர்களின் எதிர்ப்பு என்னை ஆதரித்தவர்களின் அன்புக்கு முன்னால் ஒன்றும் இல்லாமல் ஆனது.

நான் எனது வாழ்க்கையில் எப்போதும் பொசிட்டிவாக இருக்க விரும்புவேன். அதனால் எதிர்ப்புகளை புறம்தள்ளிவிடுவேன்.

இந்தச் சம்பவம் தொடர்பாக தொலைக்காட்சியூடாக பேசிய ஷோயப் அக்தர் உண்மையை உலகுக்கு உரக்கச் சொன்ன அவருக்கு தனிப்பட்ட முறையில் எனது நன்றிகளைத் தெரிவித்து கொள்கின்றேன்.

அதேநேரத்தில் என்னை ஆதரித்த எனக்கு ஊக்கம் அளித்த அனைத்து வீரர்களுக்கும் நான் கடமைப்பட்டுள்ளேன். எனது மதத்தைத்தாண்டி என்னை ஆதரித்த சக வீரர்கள், ரசிகர்கள் என அனைவருக்கும் நன்றிகள்.

மேலும் அணியில் இருந்த போது மத ரீதியாக தான் அனுபவித்த இன்னல்களை வெளிப்படையாகச் சொல்லத் தைரியம் இல்லாமல் இருந்தது. ஆனால் மத ரீதியாகத் தன்னை ஒதுக்கி வைத்த வீரர்களின் பெயர்களை விரைவில் வெளியிடுவேன்" என கனேரியா கூறியுள்ளார். (க)

# ராகுல் நல்ல மனிதனாக உச்சத்தைத்தொட இந்த வாய்ப்பு அமையும் - அனில் கும்ளே

கிங்ஸ் லெவன் பஞ்சாப் அணியின் தலைவராக இருந்த அஸ்வின், அதில் இருந்து நீக்கப்பட்டார். தற்போது அஸ்வின் டில்லி அணிக்குச் சென்றுள்ளார். கடந்த இரண்டு சீசனில் சிறப்பான ஆட்டத்தை வெளிப்படுத்தி வரும் கே.எல்.ராகுல் தலைவராக நியமிக்கப்பட்டுள்ளார்.

அவரை ஏன் தலைவராக நியமித்தோம் என்பது குறித்து அந்த அணியின் கிரிக்கெட் டைரக்டரான அனில் கும்ப்ளே விளக்கம் அளித்துள்ளார்.

லோகேஷ் ராகுல் குறித்து அனில் கும்ப்ளே கூறுகையில், "அணியை கட்டமைக்க இந்திய வீரர் ஒருவர் தலைவராக இருந்தால் சிறப்பானதாக இருக்கும் என நான் கருதினேன். அணியில் உள்ள வீரர்களில் கே.எல். ராகுல்தான் அதற்கு சரியான நபராக இருப்பார் எனத் தீர்மானித்தேன்.

கடந்த இரண்டு வருடமாக அவர் கிங்ஸ் லெவன் பஞ்சாப் அணியில் இடம் பிடித்து விளையாடியிருக்கிறார். பஞ்சாப் அணிக்காக சிறந்த ஆட்டத்தை வெளிப்படுத்தியுள்ளார். மற்ற வீரர்களின் மரியாதையை சம்பாதித்துள்ளார். இருபது-20 இல் அவர் எங்களுக்குச் சிறந்த வீரர்.

நான் அவரை கிங்ஸ் லெவன் அணியின் கண்ணோட்டத்தில் மட்டும் பார்க்கவில்லை. அவருடைய தனிப்பட்ட வளர்ச்சியில் சிறப்பாக இருக்கும். தலைவர் பதவியை ஏற்பதற்கு அவருக்கு இது சரியான நேரம்.

ஏனென்றால், இந்தப் பதவி அவரை ஒரு மனிதராக, உச்சத்தை தொடுவதற்கான வளர்ச்சி, ஒரு தலைவராக உதவியாக இருக்கும். இருபது-20 கிரிக்கெட் மட்டுமல்ல, அனைத்து வகை கிரிக்கெட்டையும் புரிந்துகொள்ள அவருக்கு உதவியாக இருக்கும்" என்றார். (க)

# மறுபிறவியெடுத்த மைக்கல் ஜாக்சன் உற்சாகத்தில் அவர் ரசிகர்கள்

பாப் உலக மன்னன் மைக்கேல் ஜாக்சன். இவருக்கு உலகம் முழுவதும் கோடிக்கணக்கான ரசிகர்கள் உள்ளனர். மைக்கேல் ஜாக்சன் கடந்த 2009 ஆம் ஆண்டு மருந்துகளை அளவுக்கு அதிகமாக உட்கொண்டதால் இறந்தார்.

இந்த நிலையில் ஆர்ஜென்டினாவின் பார்சிலோனாவில் பிறந்தவரும் தற்போது பாப் உலகில் வளர்ந்து வரும் கலைஞரான செர்ஜியோ கோர்டெஸ், மறைந்த மைக்கேல் ஜாக்சனின் உருவத்துடன் அச்சு அசலாக உள்ளார்.

உலகம் முழுவதும் பல்வேறு இசை நிகழ்ச்சிகளில் பங்கேற்று மைக்கேல் ஜாக்சனின் பாடல்களுக்கு நடனம் ஆடி வருகிறார். மைக்கேல் ஜாக்சனின் தோற்றத்துடன் இருக்கும் செர்ஜியோ கோர்டெஸ் தற்போது புகழ்பெற்று வருகிறார்.

அண்மையில் செர்ஜியோ கோர்டெஸ் வெளியிட்ட வீடியோ சமூக வலைத்தளங்களில் பரவியது. அதில் அவர், அனைத்து மைக்கேல் ஜாக்சன் ரசிகர்களுக்கும் வணக்கம். நான் உங்களை நேசிக்கிறேன். எனது இசை நிகழ்ச்சியைப் பாருங்கள் என்று கூறி இருந்தார்.

இந்த நிலையில் செர்ஜியோ கோர்டெஸ் தான், உண்மையான மைக்கேல் ஜாக்சன் என்று ரசிகர்கள் சந்தேகத்தை எழுப்பி உள்ளனர். மைக்கேல் ஜாக்சன் மறைந்து வாழ்வதற்காக தான் இறந்துவிட்டதாக நாடகம் ஆடுகிறார் என்றும் செர்ஜியோ கோர்டெஸ் தான் மைக்கேல் ஜாக்சன் இல்லை என்பதை நிரூபிக்க டி.என்.ஏ.பரிசோதனை செய்ய வேண்டும் என்றும் ரசிகர்கள் வலியுறுத்தி வருகிறார்கள்.

இதுபற்றி செர்ஜியோ கோர்டெஸ் கூறும்போது, என்னை பார்த்த ஒரு பத்திரிகையாளர், நான் மைக்கேல் ஜாக்சன் தோற்றத்தில் இருப்பதாகக் கூறினார். என்னை மைக்கேல் ஜாக்சன் போன்று மேக்கப் போட்டு அவரது பத்திரிக்கையில் வெளியிட விரும்பினார்.

நான் அதை வேடிக்கையாக செய்தேன். பின்னர் அவர் என்னை சில சுவிஸ் தயாரிப்பாளர்களுக்கு அறிமுகப்படுத்தினார். அவர்கள் எனது புகைப்படத்தை வாசனை திரவிய விற்பனைக்கு பயன்படுத்த விரும்பினர்.

இது எல்லாம் எனது அன்றாட வாழ்க்கையில் தற்செயலாக நடந்தது என்றார். (க)

# கடந்த பத்து ஆண்டுகளில் 400 விக்கெட்டுகள் பிராட் சாதனை

இங்கிலாந்து கிரிக்கெட் அணி தென்னாபிரிக்காவில் சுற்றுப்பய

**அன்பு வாசகர்களே!**

உங்கள் பிரதேச விளையாட்டுச் செய்திகளை Valampurisp@gmail.com அல்லது 076 636 3378 என்னும் Viber இலக்கத்துக்கு அனுப்பி வையுங்கள்.

**உங்களை உலகறியச் செய்ய நாம் தயார்**

ணம்செய்து விளையாடி வருகிறது.

தென்னாபிரிக்கா - இங்கிலாந்து அணிகள் இடையேயான 4 டெஸ்ட் தொடரில் முதல் டெஸ்ட் போட்டி செஞ்சூரியன் மைதானத்தில் நேற்று முன்தினம் தொடங்கியது.

இப்போட்டியில் ஸ்டூவர்ட் பிராட் 3 விக்கெட்டுகளை கைப்பற்றினார். 3 விக்கெட்டுகளை கைப்பற்றியதன் மூலம் இங்கிலாந்து வேகப்பந்து வீச்சாளர் ஸ்டூவர்ட் பிராட் புதிய சாதனை படைத்தார். அவர் கடந்த 10 ஆண்டுகளில் 400 டெஸ்ட் விக்கெட்டை வீழ்த்தினார். 400 விக்கெட்டை எடுத்த 2 ஆவது வீரர் ஆவார்.

இங்கிலாந்தைச் சேர்ந்த மற்றொரு வேகப்பந்து வீரர் ஆண்டர்சன் 428 விக்கெட் எடுத்துள்ளார். ஸ்டூவர்ட் பிராட் 401 விக்கெட்டுடன் அதற்கு அடுத்த நிலையில் உள்ளார். (க)

## பௌத்த மதம்...

தீர்மானம் நிறைவேற்றப்பட்டுள்ளது.

அத்துடன், யாழ் மாநகரசபையை அண்டிய பகுதிகளில் சட்டவிரோதமான முறையில் அமைக்கப்படும் பௌத்த மதம் சார்ந்த விடயங்களை அகற்றுவதற்கான அனுமதி கோரி உரிய திணைக்களங்களுக்கு கோரிக்கை கடிதம் அனுப்புதல் தொடர்பான பிரேரணையொன்றும் யாழ். மாநகரசபையில் நிறைவேற்றப்பட்டுள்ளது.

யாழ்ப்பாணம் மாநகரசபையின் பிரதி முதல்வர் ஈசன் தலைமையில் நேற்றையதினம் விசேட கூட்டம் ஒன்று நடத்தப்பட்டிருந்தது.

இதன்போதே குறித்த தீர்மானங்கள் நிறைவேற்றப்பட்டுள்ளது. (ம-3,10)

## ரஷ்ய வெளிவிவகார அமைச்சர் லாவ்ரோவ் கொழும்பு வருகிறார்

(மாஸ்கோ)

ரஷ்ய வெளிவிவகார அமைச்சர் செர்ஜி லாவ்ரோவ் இலங்கை, இந்தியா ஆகிய நாடுகளுக்கு, ஜனவரி மாதம் 14, 15ஆம் திகதிகளில் பயணம் மேற்கொள்ளவுள்ளார் என அந்நாட்டு வெளிவிவகார அமைச்சின் ஊடகப் பேச்சாளர் மரியா ஸகரோவா தெரிவித்துள்ளார்.

அவர் ஜனாதிபதி கோட்டாபய ராஜபக்ஷ, பிரதமர் மஹிந்த ராஜபக்ஷ மற்றும் இலங்கையின் வெளிவிவகார அமைச்சர் தினேஷ் குணவர்தன ஆகியோரையும் சந்தித்து கலந்துரையாடல் மேற்கொள்ளவுள்ளார். (ம-3)

## யாழ்.இந்துக்...

முதலாம் இடத்தையும் ரேணுஜன் கிளி நொச்சி மாவட்டத்தில் கணிதப் பிரிவில் மாவட்ட மட்டத்தில் முதலாம் இடத்தையும் முல் லைத் தீவு மாவட்டத்தில் வணிகப்பிரிவில் மு/புதுக்குடியிருப்பு மத்திய கல்லூரி மாணவி இரவிச்சந்திரன் - யாழினி மாவட்ட மட்டத்தில் முதலா மிடத்தையும் பெற்றுள்ளார். (ம-3,9,281)

## மன்னார் உயிலங்குளத்தில் குடும்...

முன்தினம் வியாழக்கிழமை இரவு குடும்பஸ்தர் ஒருவர் உள்நாட்டில் தயாரிக்கப்பட்ட துப்பாக்கியினால் சுட்டுக் கொலை செய்யப்பட்டுள்ளார்.

குறித்த குடும்பஸ்தர் மனைவி பிள்ளைகளை பிரிந்து வாழ்ந்து வந்த நிலையில், உயிலங்குளம் சிறுநீலாசனை பகுதியில் தனிமையில் தங்கி இருந்து கூலி வேளை செய்து வந்துள்ளார். இந்த நிலையிலே குறித்த குடும்பஸ்தர் தங்கி இருந்த வீட்டிற்கு முன் வீதியில் இனந்தெரியாக நபர்களினால் நேற்று முன்தினம் வியாழக்கிழமை இரவு 9.00 மணியளவில் சுடப்பட்டு கொலை செய்யப்பட்டார். குறித்த சம்பவம் தொடர்பில் மன்னார் பொலிஸாருக்கு தகவல் வழங்கப்பட்ட நிலையில் மன்னார் பொலிஸார் சம்பவ இடத்திற்கு வந்து சடலத்தை பார்வையிட்டனர். பின்னர் விசேட தடயவியல் நிபுணத்துவ பொலிஸார் சம்பவ இடத்திற்கு வந்து விசாரணைகளை மேற்கொண்டனர்.

நேற்று வெள்ளிக்கிழமை காலை 10.15 மணியளவில் மன்னார் மாவட்ட பதில் நீதவான் இ.கயஸ் பெல்டானோ சம்பவ இடத்திற்குச் சென்று சடலத்தை பார்வையிட்டதோடு,சடலத்தை மன்னார் வைத்தியசாலையில் ஒப்படைக்க உத்தர விட்டார். மேலதிக விசாரணைகளை மன்னார் பொலிஸார் மேற்கொண்டு வருகின்றமை குறிப்பிடத்தக்கது. (ம-3,285,286)

## அடிப்படைவாதம்...

அகில இலங்கை பௌத்த பிரிவேனா பாடசாலை பரிசளிப்பு விழா நேற்று வவுனியா, ஈரப்பெரியகுளம் பிரதேசத்தில் நடைபெற்றது.

இந்நிகழ்வில் கலந்து கொண்டு உரையாற்றும் போதே மேற்கண்டவாறு தெரிவித்த பிரதமர் தொடர்ந்தும் தெரிவிக்கையில், நாட்டை பிளவுபடுத்தும் நோக்கில் சிங்கள பௌத்த மக்களைசீர்குலைப்பதற்காகவும், அனைத்தின மக்களின் குடும்ப நிலைமைகளை பாதிப்படையச் செய்து பெற்றோர் மற்றும் பிள்ளைகளுக்கிடையில் காணப்படும் உறவையும், ஆசிரியர்கள் மற்றும் மாணவர்களுக்கிடையில் காணப்படும் தொடர்பினையும், பிள்ளைகள் மதங்களுடன் கொண்டுள்ள தொடர்பினையும் சீர்குழைப்பதற்காக எதிர்கால சந்ததியினரை இலக்காகக் கொண்டு சதித்திட்டங்கள் முன்னெடுக்கப்பட்டு வருகின்றது. எதிர்கால சந்ததியினர் மத்தியில் அடிப்படைவாதத்தை ஏற்படுத்துவதை நோக்கமாகக் கொண்டு பாடசாலை மாணவர்கள் இலக்கு வைக்கப்படுகின்றனர்.

இன்று பௌத்த அறநெறிகளில் கல்வி கற்றுவரும் பிள்ளைகளே நாளை பௌத்த சமயத்தை அடையாளப்படுத்தப் போகின்றனர். சிங்கள பௌத்த கலாசாரம் தொடர்பில் இவர்கள் விகாரைகளினூடாகவே கற்றுக் கொள்கின்றனர்.

இதேபோல் நாடு மற்றும் நாட்டு மக்கள் தொடர்பில் பாடசாலை கல்வியினூடாகவே மாணவர்கள் கற்றுக் கொள்கின்றனர். இன்று பாடசாலை மாணவர்களுக்காக வழங்கப்படுகின்ற பாடப்புத்தகங்களிலும் அவர்களின் மனதை பாதிக்கும் வகையிலான விடயங்கள் உள்ளடக்கப்பட்டுள்ளதாக பல தேரர்கள் சுட்டிக்காட்டியுள்ளனர்.

சில பாடப்புத்தகங்களில் வடக்கு மற்றும் கிழக்கு பகுதிகள் ஒரு மாகாணமாக காட்டப்பட்டுள்ளதாகவும், சிங்கள புத்தாண்டு தொடர்பான படங்களும் நீக்கப்பட்டுள்ளதாகவும் தெரியவந்துள்ளது. அவரவர் தமது சமயங்களை கற்க முடியும்.

அடிப்படை சமயத்தை கற்றால் மதவாதம், இனவாதம் பேசுமாட்டார்கள் என்றார். (ம-3)

## சட்டவிரோத மண்...

சிப் போராட்டம் இடம்பெற்றது.

கலாநிதி அகிலன் முத்துக்குமாரசுவாமியின் ஏற்பாட்டில் இடம் பெற்ற இப் போராட்டத்தில் அரசியல் பிரமுகர்கள், சமூக ஆர்வலர்கள், வர்த்தகர்கள் மற்றும் பொதுமக்கள் என நூற்றுக்கணக்கானோர் பங்குபற்றி இருந்தனர்.

போராட்டத்தில் ஈடுபட்டவர்கள் சட்ட விரோத மணல் அகழ்வைத் தடுப்போம் தமிழர் தாயக மண் வளத்தைக் காப்போம், சட்டத்திற்கு புறம்பான மணல் அகழ்வை உடனடியாக நிறுத்து, தீவகத்தில் எஞ்சியுள்ள குடிநீர் வளமும் கண் முன்னே அழிவடைவது தெரிய வில்லையா?, தாய் மண்,தாய் இரண்டும் ஒன்றே இரண்டையும் சுரண்டாதே ஆகிய சுலோகங்கள் அடங்கிய பதாகைகளை ஏந்திய வண்ணம் போராட்டத்தில் ஈடுபட்டிருந்தனர். (ம-3,30,114)

## வீட்டிலிருந்தவர்...

இருப்பினும் கொள்ளையர்கள் தாம் வந்த மோட்டார் சைக்கிளினை கைவிட்டு விட்டு தப்பித்துச் சென்றுள்ளனர். இது தொடர்பாக மேலும் தெரியவருவதாவது..

நுணாவில் மூக்குத்தி முருகன் ஆலயத்திற்கு அருகாமையில் உள்ள வீடொன்றில் அதிகாலை வேளையில் ஆயுதங்களுடன் வந்த இரண்டு கொள்ளையர்கள் வீட்டில் இருந்தவர்களைத் தாக்கி விட்டு 48பவுண் தங்க நகைகளை கொள்ளையிட்டுச் சென்றுள்ளனர். வீட்டில் இருந்தவர்கள் ஆலயத்திற்கு சென்று விட்டு நள்ளிரவில் வீடு திரும்பிய பின்னரே இக் கொள்ளைச் சம்பவம் இடம்பெற்றுள்ளது.

கொள்ளையர்கள் விட்டுச் சென்ற மோட்டார் சைக்கிளை சாவகச்சேரி பொலிஸார் கைப்பற்றி இருப்பதுடன், கொள்ளையர்களை கைது செய்வதற்காக நடவடிக்கைகளையும் முன்னெடுத்திருப்பதாகத் தெரிவித்துள்ளனர். (ம-30)

## கைது செய்யப்படாவிட்டால்...

மணல் கொள்ளையில் ஈடுபட்டவர்களைக் கைதுசெய்து நீதிமன்றில் நிறுத்துங்கள்! முடியாவிட்டால் அவர்களுக்கு எதிராக பிடியாணை பிறப்பிப்பதற்கு நீதிமன்றம் தயாராக உள்ளதென ஊர்காவற்றுறை நீதிமன்ற நீதவான் கூறியிருப்பதாக ஜனாதிபதி சட்டத்தரணி எம்.ஏ.சுமந்திரன் தெரிவித்துள்ளார்.

மணல்கும்பான் பகுதியில் சட்ட விரோதமாக மணல் அகழ்வில் ஈடுபட்டவர்களுக்கு எதிராக ஊர்காவற்றுறை நீதிமன்றில் பொது மக்கள் சார்பில் வழக்குத் தாக்கல் செய்யப்பட்டுள்ளது.

இந்த வழக்கில் பொதுமக்கள் சார்பில் ஜனாதிபதி சட்டத்தரணி எம்.ஏ.சுமந்திரன் நேற்று வெள்ளிக்கிழமை ஆஜரானார். பின்னர் ஊடகங்களுக்குக் கருத்துத் தெரிவிக்கும்போதே அவர் இவ்வாறு கூறியுள்ளார்.

அவர் கூறுகையில், மணல்கும்பான் பகுதியில் மணல் கொள்ளை இடம்பெற்றுவந்த நிலையில் பொதுமக்கள் பிரதேச சபை உறுப்பினர்கள் இணைந்து பொலிஸ் நிலையத்தில் முறைப்பாடு பதிவு செய்துள்ளனர்.

எனினும் ஒரு சிலர் மட்டுமே கைது செய்யப்பட்டிருக்கும் நிலையில், அண்ணளவாக 10 பேர் வரையில் கைது செய்யப்படாமல் உள்ளனர். அவர்களைக் கைது செய்ய முடியவில்லை என பொலிஸார் மன்றில் கூறியிருக்கின்றனர். ஆனால் சந்தேகநபர்கள் ஊருக்குள் வந்து செல்வதாகவும், பொலிஸார் நடவடிக்கை எடுப்பதில்லை எனவும் மக்கள் கூறுகின்றனர் என்றார். (ம-3)

## சி.ஐ.டியினால் கைதாகி 30ஆம் திக...

மேலதிக நீதவான் உத்தரவிட்டார்.

கொழும்பு, நாரேஹன்பிட்டியவில் உள்ள தனியார் வைத்திய சாலையில் இருதய சிகிச்சைப் பிரிவில் சிகிச்சை பெற்ற பாராளுமன்ற உறுப்பினர் ராஜித சேனாரத்னவை கண்காணிப்பதற்காக கொழும்பு மேலதிக நீதவான் ஷலானி பெரேரா நேற்று மாலை அங்கு சென்றிருந்தார்.

ராஜித சேனாரத்னவுக்கு பிணை வழங்கப்படும் பட்சத்தில் விசாரணைக்கு பாதிப்பு ஏற்படக்கூடும் என்பதால் அவரை விளக்கமறியலில் வைக்க உத்தரவிடுமாறும் குற்ற விசாரணைப் பிரிவினர் இதன்போது மேலதிக நீதவானுக்கு சுட்டிக்காட்டினர்.

குற்ற விசாரணைப் பிரிவினரின் விடயங்களை கருத்திற் கொண்டு ராஜித சேனாரத்னவை எதிர்வரும் 30ஆம் திகதி வரை விளக்கமறியலில் வைக்க மேலதிக நீதவான் உத்தரவிட்டார்.

நாரஹன்பிட்டியவில் உள்ள தனியார் வைத்தியசாலையின் இருதய சிகிச்சைப் பிரிவில் சேர்க்கப்பட்ட ராஜித சேனாரத்ன நேற்று பிற்பகல் குற்ற விசாரணைப் பிரிவினரால் கைதுசெய்யப்பட்டிருந்தார்.

வெள்ளை வான் கடத்தல்கள் தொடர்பாக, செய்தியாளர்கள் சந்திப்பை நடத்திய விவகாரம் தொடர்பாக ராஜித சேனாரத்னவுக்கு எதிராக குற்ற விசாரணைப் பிரிவினர் விசாரணைகளை நடத்தி வந்தனர்.

தம்மைக் கைது செய்வதற்கு இடைக்கால தடைவிதிக்கக் கோரி ராஜித சேனாரத்ன தாக்கல் செய்த முன்பிணை மனு மீதான விசாரணையை 30ஆம் திகதிக்கு கொழும்பு பிரதான நீதிவான் நீதிமன்றம் ஒத்திவைத்துள்ளமை குறிப்பிடத்தக்கது. (ம-3)

## கணக்கு உதவியாளர் தேவை

Stanley வீதியில் இயங்கிவரும் நிறுவனம் ஒன்றுக்கு Accounting Trainees தேவைப்படுகிறார்கள்.

(1604)

தொடர்புகளுக்கு
0212214605/0212216887, 0767173234

## ENGLISH
## PERSONAL CLASSES

ஆங்கில பிரத்தியேக வகுப்புகள் அனுபவம்மிக்க ஆசிரியரினால் உங்கள் வீடுகளுக்கு வந்து கற்பிக்கப்படும். (1618)

**T.P:-077 658 9443**
யாழ்ப்பாணம்

## Spoken English With Grammer
(With Canadian Institute Certificate)

O/L, A/L எழுதியோர், இளைஞர், யுவதிகள், பல்கலை, கல்லூரி மாணவர்கள், தொழில்புரிவோர், வெளிநாடு செல்ல விரும்புவோர் அனைவருக்குமான பயன்தரு வகுப்புக்கள் (சிறுசிறுகுழுக்களாகவும், தனிப்படவும் பயிற்சிகள் வழங்கப்படும்)

**புதிய பிரிவுகள் ஆரம்பம் :-**

**3 Months Course Fees : 25000/= 15000/=**

ஒவ்வொரு பிரிவுகளிலும் 15 பேர்கள் மட்டுமே அனுமதிக் கப்படுவதால் பதிவுகளுக்கு இன்றே முந்துங்கள். (C-8662)

CTHI
T.P 076 057 9999, 021 314 6171
உப்புமடம் சந்தி, K.K.S வீதி
கோண்டாவில், யாழ்ப்பாணம்

## கனடாவில்

3 வருட வேலைவாய்ப்புடன் (WORK PERMIT)
நிரந்தர வதிவிட உரிமை (PERMANENT RESIDENCY)

A/L சித்தியடைந்தால் போதுமானது!
தனியாகவோ / குடும்பத்தினருடனோ
கனடாவில் குடியேறும் அரிய வாய்ப்பு! (C-8115)

CANADA MIGRATION PILOT
V2 Travels 0768226243

## க.பொ.த உயர்தரப் பரீட்சை

# ரஞ்சன் ராமநாயக்க ஒரு பாடத்தில் பெயில்

வெளியாகியுள்ள 2019ஆம் ஆண்டு கல்விப் பொதுத்தராதர உயர் தரப் பரீட்சை பெறுபேறுகளில் ஐக்கிய தேசிய கட்சியின் பாராளு மன்ற உறுப்பினர் ரஞ்சன் ராமநாயக்க 2 பாடங்களில் சாதாரண சித்தியைப் பெற்றதுடன் ஒரு பாடத்தில் சித்தியடையவில்லை.

இந்தத் தகவலை அவரே தனது முகநூலில் வெளியிட்டுள்ளார்.

அதன்படி அவர் அரசியல் விஞ்ஞானம், தொடர்பாடல் மற்றும் தொடர்பாடல் கல்வியில் எஸ் சாதாரண தரச் சித்தியடைந்ததுடன் கிறிஸ்தவத்தில் சித்தியடையவில்லை. ஆங்கிலத்தில் ஏ சித்தியைப் பெற்றுள்ளார்.

கடந்த ஓகஸ்ட் மாதம் இடம்பெற்ற க.பொ.த உயர்தர பரீட்சையில் ரஞ்சன் ராமநாயக்க தோற்றினார். அவர் சட்டத்தரணியாகும் கனவை நனவாக்கிக் கொள்ளும்நோக்கில் பரீட்சைஎழுதினர.

பாராளுமன்றஉறுப பினரும் பிரபல நடிகருமான ரஞ்சன் ராமநாயக்க, தனது 57ஆவது வயதில் உயர்தரத்தில் கல்வி கற்று 38 ஆண்டுகளின் பின் தனது எதிர்காலத்திற்காக பரீட்சை எழுதியிருந்தார். (மு-3)

## மாட்டிறைச்சிக் கடை திறப்பு

மந்திகை மாட்டிறைச்சிக் கடை எதிர்வரும் 01.01.2020 அன்றிலிருந்து திறக்கப்படும். (C-8678)

1 கிலோ இறைச்சி 750 ரூபாய் மட்டுமே

**077 534 3692**

## நெல்லியடியில்...

வெளிநாடுகளுக்கான துரித தபால் பொதிகள் சேவை

| | |
|---|---|
| லண்டன் - 540/= | கனடா - 950/= |
| ஜேர்மனி - 640/= | நெதர்லாந்து - 690/= |
| இத்தாலி - 690/= | |

சலுகை அட்டை (Discount Card) பெற வேண்டும் எனும் நிபந்தனை இல்லை.

076 443 1576

அருள்

பெற்றோல் செற் எதிரில் பிரதான வீதி, நெல்லியடி. (C-8614)

## வேலையாட்கள் தேவை

திருநெல்வேலியில் இயங்கும் ஹோட்டல் ஒன்றுக்கு வேலையாட்கள் தேவை.

ரீ போடக்கூடியவர்
பார்சல் கட்டுபவர்கள்
உணவு பரிமாறுபவர்கள்

தொடர்புகளுக்கு: (1621)
076 878 3734

## பௌதிகவியல்

**T.K.KAJAN B.Sc**
**077 653 1177** (1614)

## வேலைவாய்ப்பு

யாழ்.நகரில் உள்ள பிரபல மோட்டார் சைக்கிள் சேவை நிலையத்துக்கு மெக்கானிக் அனுபவம் உள்ளோர் மற்றும் உதவியாளர்கள் தேவை.

தொடர்பு (C-8684)
077 486 9567

## வீடு வாடகைக்கு

- யாழ்.நகரில் நவீன வசதி கொண்ட வீடு வாடகைக்கு விடப்படும்.
- 7 Rooms, 3 வாகன தரிப்பிடம்
- அரச, அரச சார்பற்ற நிறுவனங்கள் விரும்பத்தக்கது. (1619)

தொடர்பு:- 077 162 9385

## பணிப்பெண் தேவை

நெல்லியடிப் பகுதியில் வீட்டில் பணிபுரிவதற்கு பணிப்பெண் தேவை.

தொடர்புகளுக்கு:- (C-8677)
077 968 8618

## தென்னம்பிள்ளை

நல்லின ஊர்த் தென்னம்பிள்ளை விற்பனைக்குண்டு

தொடர்புகளுக்கு:- (C-8680)
071 858 4886

## வாடகைக்கு

சங்கிலியன் வீதி நல்லூரில் சகல வசதி களுடனும் கூடிய வீடு வாடகைக்கு உண்டு. நாள், மாத மற்றும் நிகழ்வுகள் நடாத்து வதற்கும் ஏற்ற வகையில் வழங்கப்படும். (1612)

தொடர்புகளுக்கு:- 077 497 1432

## தரம் 6 - 11
# வரலாறு
*வினாவிடை*

- இலகு கற்றல் நுட்பம்
- தவணை வினாத்தாள்கள்

ஆசிரியர்:- சி.சூரியதாசன்

இலங்கையின் சகல புத்தகசாலைகளிலும் பெற்றுக்கொள்ள முடியும் (1585)

தொடர்புகளுக்கு:- 0770616129

## தவறிவிட்டது

அச்சுவேலியை வசிப்பிடமாகக் கொண்ட நாக முத்து சிவராஜா என்பவருடைய 493212354V எனும் இலக்கமுடைய தேசிய அடையாள அட்டை, வாகன அனுமதிப்பத்திரம் மற்றும் முக்கிய ஆவ ணங்கள் அடங்கிய போர்ஸ் யாழ்.நகர் பூபால சிங்கம் புத்தகசாலைக்கு முன்பாக தவறவிடப்பட் டுள்ளது. கண்டெடுத்தவர்கள் கீழ்க்காணும் தொலைபேசி இலக்கத்துடன் தொடர்பு கொள்ள வும். (தகுந்த சன்மானம் வழங்கப்படும்) (1612)

தொடர்புகளுக்கு:- 0774971432

# நத்தார், புதுவருட ஆடைத் திருவிழா

கொட்டன் சல்வார்

பழைய விலை 3500
புதிய விலை 1000

பட்டுச்சாறி,
கொட்டன் சாறிகள், சல்வார்,
சல்வார் துணிகள்
TOP வகைகள்
சேட், T சேட், ரவுசர்

இன்னும் ஏராளமான ஆடைத் தெரிவுகள்

31.12.2019 வரை

இடம்: வீரசிங்கம் மண்டபம், யாழ்ப்பாணம்

ஞாயிற்றுக்கிழமைகளிலும் திறந்திருக்கும் (C-8675)

## Techno World
தொழில்நுட்பக் கல்லூரி

## 2022 A/L தொழில்நுட்பபிரிவு

| | | |
|---|---|---|
| தொழில்நுட்பவியலுக்கான விஞ்ஞானம் | - சக்தி, ராகவன், முருகநிரோஜன், லவன் | |
| பொறியியல் தொழில்நுட்பம் | - அருண்குமார், சிவஜன், டினோசன், கேதீஸ், திவாகர் | |
| உயிர்முறைமைகள் தொழில்நுட்பம் | - திருக்குமரன், ஜெயந்தன், சிவகுமார், நிரோஜன், ராகவன் | |
| தகவல் தொடர்பாடல் தொழில்நுட்பம் | - லவன், உமாகாந்தன் | |
| புவியியல் | - S.P.கரன் | |
| விவசாய விஞ்ஞானம் | - நிரோஜன், ஜெயந்தன், சாரங்கன் | கணிதம் - தயாளன் |
| உடக கல்வி | - K.V.நவநீதன் | சித்திரம் - ஜெயந்தன் |

வெலிங்டன் சந்தி, லிங்கம் கூல்பார் அருகாமை, யாழ். 0770175346, 0771703549

புதிய பிரிவு ஆரம்பம் 04.01.2020 சனிக்கிழமை காலை 09.00 மணி

(C-8683)

இப்பத்திரிகை வலம்புரி அன்கோ ஸ்தாபனத்தாரால் இல.3,2 ஆம் ஒழுங்கை, பிறவுண் றோட், யாழ்ப்பாணம் என்னும் முகவரியிலுள்ள அவர்களது அச்சகத்தில் 28.12.2019 இல் அச்சிட்டு வெளியிடப்பட்டது.