உதயன்

மக்கள் மனம் நிறைந்த தமிழ் நாளிதழ்

சுடர் 32 கதிர் 318 புரட்டாதி 24ஆம் நாள் செவ்வாய்க்கிழமை 10 ஒக்ரோபர் 2017 வள்ளுவர் ஆண்டு 2048

விலை: 20
பக்கங்கள்: 28

வடக்கில் 8 சதவீதம் மட்டுமே!

யாழ்ப்பாணம், ஒக். 10

தரம் 5 புலமைப் பரிசில் பரீட்சைக்கு வடக்கிலிருந்து தோற்றிய மாணவர்களில் 8 சதவீதத்தினரே வெட்டுப் புள்ளியைத் தாண்டிச் சித்தியடைந்துள்ளனர் என்று வடக்கு மாகாணக் கல்வி அமைச்சுத் தகவல்கள் தெரிவிக்கின்றன.

வடக்கு மாகாணத்தின் 12 வலயங்களில் இருந்தும் 891 பாடசாலைகளைச் சேர்ந்த 20 ஆயிரத்து 506 மாணவர்கள் புலமைப் பரிசில் பரீட்சைக்குத் தோற்றினர். இவர்களில் ஆயிரத்து 727 பேரே வெட்டுப்புள்ளியைத் தாண்டியுள்ளனர். (உ-5,101)

(விரிவான செய்தி 8ஆம் பக்கம்)

பாதுகாப்புக்கு அதிக நிதி ஒதுக்கீடு செலவும் அடுத்தாண்டு அதிகரிப்பு

நாடாளுமன்றத்தில் முன்வைக்கப்பட்டது ஆண்டு நிதி அறிக்கை

கொழும்பு, ஒக். 10

2018ஆம் நிதியாண்டுக்கான அரசின் செலவினமாக 39 லட்சத்து 82 ஆயிரத்து 367 மில்லியன் ரூபா மதிப்பிடப்பட்டுள்ளது. இது 2017ஆம் ஆண்டுக்கான அரசின் செலவினத்திலும் பார்க்க 3 லட்சத்து 54ஆயிரத்து 257 மில்லியன் ரூபா அதிகமாகும்.

வழமைபோன்று பாதுகாப்பு அமைச்சுக்கு அதிக நிதி ஒதுக்கப்பட்டுள்ளது. அரச தலைவர் அலுவலகத்துக்கும், தலைமை அமைச்சர் அலுவலகத்துக்கும் கடந்த ஆண்டைவிட அதிகளவு நிதி ஒதுக்கப்பட்டுள்ளது.

2018ஆம் ஆண்டுக்கான நிதி ஒதுக்கீட்டுச் சட்டத்தை பதில் நிதி அமைச்சர் எரான் விக்கிரமரட்ன நாடாளுமன்றத்தில் நேற்றுச் சமர்ப்பித்தார்.

பாதுகாப்பு அமைச்சுக்கு 2 லட்சத்து 90 ஆயிரத்து 711 மில்லியன் ரூபா நிதி ஒதுக்கப்பட்டுள்ளது. இது கடந்த ஆண்டைவிட 6 ஆயிரத்து 667 மில்லியன் ரூபா அதிகமாகும்.

அரச தலைவர் மைத்திரிக்கு, 9 ஆயிரத்து 983 மில்லியன் ரூபா நிதி ஒதுக்கப்பட்டுள்ளது. இது கடந்த ஆண்டைவிட 3 ஆயிரத்து 530 மில்லியன் ரூபா அதிகமாகும்.

தலைமை அமைச்

>> 25

முச்சந்தி முரளி

மக்களின் வயிற்றிலடிப்பது தொடரத்தான் போகிறது!...

உள்ளூராட்சி சபை திருத்தச் சட்டம் நேற்று நிறைவேற்றம்

கொழும்பு, ஒக். 10

மாநகர, நகர, பிரதேச சபைகளின் எல்லை மீளமைப்பு உள்ளிட்ட திருத்தச் சட்டம் திருத்தங்களுடன் வாக்கெடுப்பு இன்றி நாடாளுமன்றத்தில் நேற்று நிறைவேற்றப்பட்டது.

நாடாளுமன்றத்தில் நேற்றுத் திங்கட்கிழமை மாநகர, நகர, பிரதேச திருத்தச்சட்ட வரைவு இரண்டாம் வாசிப்புக்காக விவாதத்

>> 25

மத்தியிலும் தமிழர்களுக்கு அதிகாரத்தில் பங்கு தேவை

அதற்கான முயற்சிகள் எடுக்கப்படுகின்றன என்கிறார் லால் விஜயநாயக்க

கொழும்பு, ஒக்ரோபர் 10

புதிய அரசமைப்பு ஊடாக கொழும்பு (மத்திய) அரசிலும் தமிழர்களுக்கு அதிகாரங்கள் பகிரப்படவேண்டும், அதற்கான முயற்சிகளைத் தாம் முன்னெடுத்து வருகின்றார் என்று மக்கள் கருத்தறியும் ஆணைக்குழுவின் தலைவர் சட்டத்தரணி லால் விஜயநாயக்க தெரிவித்தார்.

மாகாண அதிகாரங்களில் மாத்திரம் தமிழ் மக்களை அடக்கிவிடாது மத்தியிலும் அவர்களுக்கு அதிகாரங்களைப் பெற்றுக்கொடுப்பதே தமது நோக்கம் என்றார் அவர்.

புதிய அரசமைப்புக் குறித்து இளைஞர் நாடாளுமன்ற உறுப்பினர்களுக்குத் தெளிவுபடுத்தும் நிகழ்வில் கலந்து கொண்டு கருத்துத் தெரிவிக்கும் போதே அவர் மேற்கண்டவாறு கூறினார்.

அவர் மேலும் தெரிவித்ததாவது:

அரசமைப்புச் சபையின் ஆறு உப குழுக்களின் அறிக்கைகள், வழிநடத்தல் குழுவின் ஆராய்வுகள், மக்கள் கருத்தறியும் ஆணைக்குழுவின் அறிக்கை என்பன உள்ளடங்கலாகப் புதிய அரசமைப்புத் தொடர்பான இடைக்கால அறிக்கை முன்வைக்கப்பட்டுள்ளது. இது இறுதி அறிக்கை அல்ல. சகல கட்சிகளினதும் யோசனைகள் மட்டுமே. அதைத் தெளிவாகப் புரிந்துகொள்ளவேண்டும். இதில் மாற்றங்கள் வரமுடியும்.

>> 25

நாமலின் முன்னாள் செயலர் அபுதாபியில் வைத்துக் கைது

நிதிச் சலவைக் குற்ற வழக்கில் ஒரு சந்தேகநபர் அவர்

கொழும்பு, ஒக். 10

நாடாளுமன்ற உறுப்பினர் நாமல் ராஜபக்ச மீதான நிதிச் சலவை வழக்கில் தொடர்புடையவர் என்று குற்றஞ்சாட்டப்படும் இளம்பெண் அபுதாபியில் வைத்து அந்த நாட்டுப் பொலிஸாரால் நேற்றுமுன்தினம் கைது செய்யப்பட்டார்.

நாமலின் செயலாளராகவும் பணியாற்றிய அவர் இன்று இலங்கைக்கு நாடு கடத்தப்படவுள்ளார்.

2013ஆம் ஆண்டு

>> 25

லிட்ரோ காஸ் நிறுவன தலைவர் நேற்றுக் கைது

கொழும்பு, ஒக். 10

லிட்ரோ காஸ் நிறுவன தலைவர் ஷலீல முனசிங்க குற்றப் புலனாய்வுப் பிரிவினரால் நேற்றுக் கைது செய்யப்பட்டார் என்று தெரிவிக்கப்பட்டது.

தாய்வான் நாட்டின் ஃபாஈஸ்டன் வங்கியில் இருந்து அனுப்பப்பட்ட 1.1 மில்லியன் டொலர் பணம் இலங்கை வங்கியின் தனியார் கணக்கொன்றில் இருந்து கண்டுபிடிக்கப்பட்டமை தொடர்பான விசாரணைக்காக அவர் கைது செய்யப்பட்டுள்ளார் என்று தெரிவிக்கப்

>> 25

அரசியல் கைதிகள் விடயத்தில் தீர்வு வழங்கத் தவறினால்

மைத்திரி, அமைச்சர்கள் வடக்கே வரவேமுடியாது

முற்றுகை நடத்தித் திருப்பியனுப்புவோம் என நேற்றைய கவனவீர்ப்புப் போராட்டத்தில் கொதிப்பு

யாழ்ப்பாணம், ஒக். 10

அனுராதபுரம் சிறைச்சாலையில் உணவு ஒறுப்புப் போராட்டம் நடத்தி வரும் தமிழ் அரசியல் கைதிகளின் கோரிக்கைக்குச் சாதகமான தீர்வு வழங்கப்படும் வரை வடக்கு மண்ணில் அரச தலைவர், அமைச்சர்க

>> 25

70 வயது மூதாட்டியின் சடலம் கிணற்றிலிருந்து நேற்று மீட்பு

கொலையா தற்கொலையா எனப் பொலிஸார் விசாரணை

யாழ்ப்பாணம், ஒக். 10

யாழ்ப்பாணம் இராசாவின் தோட்டம் பகுதியிலுள்ள கிணறு ஒன்றிலிருந்து 70 வயதுடைய மூதாட்டியின் சடலம் நேற்று மீட்கப்பட்டது.

பொலிஸாரின் 119 அவசர அழைப்புக்கு ஊரவர்களால் மதியம் தகவல் வழங்கப்பட்டது. அதனையடுத்து சம்பவ இடத்துக்குச் சென்ற யாழ்ப்பாணப் பொலிஸார் சடலத்தை மீட்டனர்.

மூதாட்டி கிணற்றில் தவறி விழுந்தாரா அல்லது யாராவது அவரை கொலை செய்து கிணற்றில் போட்டனரா என்கிற கோணங்களில் பொலிஸார் விசாரணைகளை ஆரம்பித்துள்ளனர்.

மூதாட்டியுடன் வாழ்ந்து வந்த அவரது மகன் ஒருவர் மனநலம் பாதிக்கப்பட்டவர் என்று பொலிஸார் கூறினர். அவரே தனது தாயாரைக் கிணற்றில் தள்ளிவிட்டிருக்கக்

>> 25

திருமலை கடற்படைத் தளத்தில் விரைவில் பொலிஸ் விசாரணை

தமிழ் மாணவர்கள் கடத்தப்பட்ட கார் தொடர்பில்

கொழும்பு, ஒக். 10

கொழும்பில் 2008ஆம் ஆண்டு தமிழ் மாணவர்கள் உள்ளிட்ட 11பேர் கடத்தப்பட்டுக் காணாமல் ஆக்கப்பட்டமை தொடர்பான வழக்கில், மாணவர்களைக் கடத்திச் செல்லப் பயன்படுத்தப்பட்டதாகக் கூறப்படும் கார் தொடர்பில் திருகோணமலை கடற்படை முகாமுக்குச் சென்று விசாரணைகள் மேற்கொள்ளவுள்ளதாகக் குற்றப் புலனாய்வுப் பிரிவினர் நீதிமன்றுக்கு அறிவித்துள்ளனர்.

கோட்டை நீதிவான் லங்க ஜயரத்ன முன்னிலையில் இந்த வழக்கு நேற்று விசாரணைக்கு எடுத்துக் கொள்ளப்பட்டது.

குற்றப் புலனாய்வுப் பிரிவின் விசாரணை அதிகாரியான நிசாந்த சில்வா மன்றுக்கு இது தொடர்பில் அறிக்கை ஒன்றை முன்வைத்தார்.

"5 மாணவர்களைக் கடத்திச் செல்ல பயன்படுத்தப்பட்ட கார் தொடர்பில் பல தகவல்கள் தெரியவந்துள்ளன. அது தொடர்பிலான மேலதிக விசாரணைகளை மேற்

>> 25

மத்தள விமான நிலையத்தை வசப்படுத்த சீனாவும் போட்டி

அந்தப் பகுதியில் இந்தியாவைத் தவிர்க்கப் புதிய உத்தி

கொழும்பு, ஒக். 10

மத்தள வானூர்தி நிலையத்தை இந்தியாவுக்கு குத்தகைக்கு வழங்குவதற்கான பேச்சுக்கள் முன்னெடுக்கப்பட்டு வரும் நிலையில், அதனைத் தமக்கு வழங்குமாறு சீனா கோரிக்கை விடுத்துள்ளதாக இராஜதந்திர வட்டாரங்களிலிருந்து அறியமுடிகின்றது.

அம்பாந்தோட்டை துறைமுகத்தை 99 வருடகால குத்தகைக்குப் பெற்றுள்ள நிலையில் அந்தப் பகுதியிலுள்ள பன்னாட்டுவானூர்தி

>> 25

போராடும் கைதிகளுக்கு உடனடிப் பதில் வேண்டும்

அடைக்கலநாதன் எம்.பி. நாடாளுமன்றில் வலியுறுத்து

கொழும்பு, ஒக். 10

அநுராதபுரம் சிறைச்சாலையில் உணவு ஒறுப்பை மேற்கொண்டுவரும் மூன்று தமிழ் இளைஞர்களுக்கும் அரசு உடனடியாக உரிய பதிலை வழங்கவேண்டும் என்று நாடாளுமன்றக் குழுக்களின் தலைவரும், தழிழ்த் தேசியக் கூட்டமைப்பின் நாடாளுமன்ற உறுப்பினருமான செல்வம் அடைக்கலநாதன் நாடாளுமன்றத்தில் கோரிக்கை விடுத்தார்.

நடைபெற்ற மாநகர சபைகள், நகர சபைகள், பிரதேச சபைகள் திருத்தச் சட்டம் மீதான விவாதத்தில் கலந்துகொண்டு உரையாற்றியபோதே அவர் மேற்கண்டவாறு தெரிவித்தார்.

அவர் மேலும் தெரிவித்ததாவது:

அநுராதபுரம்

>> 25

அரசியல் கைதிகள் விடுதலையை வலியுறுத்தி யாழ்ப்பாணம், வவுனியாவில் ஆர்ப்பாட்டங்கள்

யாழ்ப்பாணம்

யாழ்ப்பாணம், ஒக்.10
தமிழ் அரசியல் கைதிகளின் விடுவிப்பை வலியுறுத்தி யாழ்ப்பாணத்திலும், வவுனியாவிலும் நேற்று ஆர்ப்பாட்டமும், ஊர்வலமும் நடைபெற்றன.

யாழ்ப்பாணம்

யாழ்ப்பாணம் மையப் பேருந்து நிலையத்துக்கு முன்பாக ஆரம்பமான ஆர்ப்பாட்ட ஊர்வலம் வேம்படிச் சந்தியை அடைந்தது. அங்கிருந்து மீண்டும் மையப் பேருந்து நிலையத்தை அடைந்தது.

நீண்டகாலமாக எந்த விசாரணைகளும் இன்றித் தடுத்து வைக்கப்பட்டுள்ள தமிழ் அரசியல்கைதிகள்விடுவிக்கப்பட வேண்டும் என்றும், அநுராதபுரம் சிறையில் தொடர் உணவு ஒறுப்புப் போராட்டத்தில் ஈடுபடும் தமிழ் அரசியல் கைதிகளின் நியாயமான கோரிக்கைகள் ஏற்றுக் கொள்ளப்படவேண்டும் என்றும் ஆர்ப்பாட்டத்தில் ஈடுபட்டவர்கள் வலியுறுத்தினர்.

வேம்படிச் சந்தியிலும், பேருந்து நிலையத்துக்கு முன்பாகவும் வீதியை மறித்து ஆர்ப்பாட்டம் நடத்தப்பட்டதால் போக்குவரத்து சிறிது நேரம் தடைப்பட்டது.

அமைப்புகளைச் சேர்ந்தவர்கள், அரசியல் கட்சிகளைச் சேர்ந்தவர்கள், மதத்தலைவர்கள், கைதிகளின் உறவினர்கள், காணாமல் ஆக்கப்பட்டவர்களின் உறவினர்கள் எனப் பலர் ஆர்ப்பாட்டத்தில் கலந்துகொண்டனர். அரசியல் கைதிகளை விடுதலை செய்வதற்கான தேசிய அமைப்பு இந்த ஆர்ப்பாட்டத்தை ஏற்பாடு செய்தது.

வவுனியா

வவுனியா மையப் பேருந்து நிலையத்துக்கு முன்பாக நேற்றுக் காலை அரசியல் கைதிகள் விடுவிப்பை வலியுறுத்தி ஆர்ப்பாட்டம் நடத்தப்பட்டது.

உணவு தவிர்ப்பில் உள்ள அரசியல் கைதிகளுக்குப் பதில் கூறு, பயங்கரவாதத் தடைச் சட்டத்தை உடனே இரத்துச் செய், தமிழ் மக்கள் இரண்டாம் தரப் பிரஜைகளா?, காணாமல் ஆக்கப்பட்டவர்களுக்குப் பதில் என்ன? போன்ற வாசகங்கள் அடங்கிய பாதாகைகளை ஆர்ப்பாட்டத்தில் ஈடுபட்டவர்கள் ஏந்தியிருந்தனர்.

பெண்கள், பொது அமைப்புக்கள், சிவில் சமூகத்தினர் எனப் பலர் ஆர்ப்பாட்டத்தில் கலந்துகொண்டனர்.

சிவில் சமூகம், பொது அமைப்புக்களின் ஏற்பாட்டில் இந்த ஆர்ப்பாட்டம் நடத்தப்பட்டது. (ற-ரி2)

முதியோர் விழிப்புணர்வு செயற்றிட்டம் நேற்று

வவுனியா, ஒக்.10
வவுனியா முஸ்லிம் மகா வித்தியாலயத்தில் முதியோர் விழிப்புணர்வு செயற்றிட்டம் நேற்று முன்னெடுக்கப்பட்டது.

கல்லூரி அதிபர் அல்ஹாஜ் எம் .சீ .ரம்சீன் தலைமையில் மாவட்ட சமூகசேவை அலுவலகத்தால் இந்தச் செயற்றிட்டம் முன்னெடுக்கப் பட்டது.

இளம் தலைமுறையினர் மத்தியில் மூத்தோர் விழுமியங்களைக் கொண்டு செல்லும் வகையில் வவுனியா மாவட்டத்தில் இந்தச் செயற்றிட்டம் இடம்பெற்று வருகிறது.

மாவட்ட சமூகசேவை உத்தியோகத்தர் இன்தமிழ் இனியன் செ.ஸ்ரீநிவாசன் மூத்தோரை இளைய தலைமுறையினர் செவிமடுக்க வேண்டும், அவர்களின் விழுமியப் பண்புகளைப் பேணவேண்டும் என்ற வகையில் 'கீரை இல்லாச்சோறும் கிழவி இல்லா வீடும்" என்ற தலைப்பில் உரை நிகழ்த்தினார்.

தேசிய மீலாது நபி விழாவில் பங்குபற்றி வெற்றி பெற்ற மாணவர்களுக்கான சான்றிதழ்கள் , பரிசில்களும் நிகழ்வில் வழங்கப்பட்டன. (ற-ரி4)

உணவு ஒறுப்பில் ஈடுபடும்

அரசியல் கைதிகளை சந்தித்தார் மாவை

யாழ்ப்பாணம், ஒக்.10
தொடர் உணவு ஒறுப்பில் ஈடுபட்டு அநுராதபுரம் மருத்துவமனையில் சேர்க்கப்பட்டுள்ள தமிழ் அரசியல் கைதிகள் மூவரையும் தமிழ்த் தேசியக் கூட்டமைப்பின் நடாளுமன்ற உறுப்பினரும், தமிழரசுக் கட்சியின் தலைவருமான மாவை. சேனாதிராசா நேற்றுச் சந்தித்தார். இந்த விடயத்தை அரச தலைவரின் கவனத்துக்கு கொண்டு செல்வேன் என்றும் அவர் கூறியுள்ளார்.

தொடர் உணவு ஒறுப்பில் ஈடுபட்ட நிலையில் உடல் நிலை பாதிக்கப்பட்டு தமிழ் அரசியல் கைதிகள் 3 பேர் அநுராதபுரம் மருத்துவமனையில் சேர்க்கப் பட்டுள்ளனர். அரசியல் கைதிகளின் கோரிக்கைக்குச் சாதகமான பதில் அரசிடம் இருந்து கிடைக்காத நிலையில் மாவை. சேனாதிராசா நேற்று அவர் களைச் சந்தித்துள்ளார்.

கைதிகள் விடயத்தில் சட்டமா அதிபர் கொண்டுள்ள நிலைப் பாட்டைத் தாமும் ஏற்க வில்லை என்று அவர் சந்திப் பின்போது குறிப்பிட்டுள்ளார்.

"ஒரு சாட்சிக்குப் பாதுகாப்பு இல்லாத நிலையிலா நாடு உள்ளது?. சாட்சிக்குப் பாதுகாப்பு இல்லை என்றால் பாதுகாப்பு அளிக்க வேண்டியது அரசின் கடமை. அதை ஒரு காரணமாகக் காட்டி வழக்கை வேறு நீதிமன்றத்துக்கு மாற்ற முடியாது. இந்த வழக்கை அநுராதபுரம் நீதிமன்றுக்கு மாற்றுவதைத் தடுப்பதற்கான அனைத்து முயற்சிகளும் செய்யப்படும். அரச தலைவர் மைத்திரிபால சிறிசேனவுடன் தொடர்பு கொண்டு இதற்கான தீர்வைப் பெற முயற்சிக்கப்படும்." என்று மாவை. சேனாதிராசா இந்தச் சந்திப்பின்போது தெரிவித்தார் என்று கூறப்பட்டது. (ற-101)

கூ. சங்கப் பணியாளர்கள் நேற்றுப் பணிப்புறக்கணிப்பு

யாழ்ப்பாணம், ஒக். 10
யாழ்ப்பாணம் பலநோக்குச் கூட்டுறவுச் சங்கப் பணியாளர்கள் மாதாந்த வாழ்க்கைச் செலவுப்படியை வழங்கக் கோரி நேற்றுப் பணிப் புறக்கணிப்புப் போராட்டம் நடத்தினர்.

காங்கேசன்துறை வீதியில் உள்ள சங்கத்தின் தலைமையகத்துக்கு முன்பாக ஒன்று கூடிய பணியாளர்கள் சம்பளத்துடன் சேர்த்து மாதாந்த வாழ்க்கைச் செலவுக் கொடுப்பனவை வழங்கவேண்டும் எனக் கோரிக்கை விடுத்தனர்.

கூட்டுறவு அபிவிருத்தி உதவி ஆணையாளர் பொ.மோகன் சங்கத்துக்குச் சென்று பணியாளர்களுடன் கலந்துரையாடினார். எதிர்வரும் 13ஆம் திகதி வெள்ளிகிழமைக்கு முன்பாக வாழ்க்கைச் செலவுப்படியை வழங்குவதற்கு உரிய நடவடிக்கை மேற்கொள்ளப்படும் என்றும் போராட்டத்தைக் கைவிடவேண்டும் என்றும் அவர் கேட்டுக்கொண்டர். அதனையடுத்து போராட்டம் கைவிடப்பட்டது.

வெள்ளிக்கிழமை சாதகமான பதில் தராவிட்டால் தொடர்ந்து கவனவீர்ப்பு போராட்டம் முன்னெடுக்கப்படும் என்று சங்க ஊழியர்கள் தொழிற்சங்கப் பிரதிநிதி அன்ரனி சில்வா தெரிவித்தார். (ற-ய-17)

சிறுவன் மீது வதை: தாய், தந்தையின் மறியல் நீடிப்பு

பருத்தித்துறை, ஒக்.10
சிறுவன் ஒருவனைத் துன்புறுத்தினார்கள் என்ற குற்றச்சாட்டில் கைது செய்யப்பட்ட தாய் மற்றும் சிறிய தந்தையின் விளக்கமறியல் நீடிக்கப்பட்டது.

இது தொடர்பான வழக்கு நேற்று பருத்தித்துறை நீதிமன்றில் விசாரணைக்கு எடுக்கப்பட்டது. சந்தேகநபர்களை எதிர் வரும் 23ஆம் திகதி வரை விளக்கமறியலில் வைக்குமாறு நீதிவான் உத்தரவிட்டார்.

அடித்து கையை முறித்து சிறுவனைத் துன்புறுத்தினார் என்ற குற்றச்சாட்டில் சிறிய தந்தையும், அதைத் தடுக்காது வேடிக்கை பார்த்தார் என்ற குற்றச்சாட்டில் தாயும் கடந்த 25ஆம் திகதி பருத்தித்துறைப் பகுதில் கைது செய்யப்பட்டனர். (ற-ரி2,26)

நியமனம் வழங்காது ஏமாற்றுகின்றனர்

எம்.பிக்கள் மீது சுகாதாரத் தொண்டர்கள் குற்றச்சாட்டு

வவுனியா, ஒக்.10

வடக்கு நாடாளுமன்ற உறுப்பினர்கள் தமக்குத் தெரிந்தவர்களுக்கு டெங்குக் கட்டுப்பாட்டு உதவியாளர் நியமத்தை வழங்க முயற்சிக்கின்றனர். பல ஆண்டுகளாக சம்பளமின்றி கடமையாற்றிய எமக்கு அந்த நியமனத்தை வழங்க முன்வரவில்லை.

இவ்வாறு தெரிவித்தனர் நியமனம் கோரிப் போராட்டங்களில் ஈடுபட்டுவரும் சுகாதாரத்தொண்டர்கள்.

வவுனியாவில் நேற்று அவர்கள் நடத்திய செய்தியாளர் சந்திப்பிலேயே இவ்வாறு தெரிவித்தனர்.

அவர்கள் தெரிவித்ததாவது:

எமக்கு நிரந்தர நியமனம் வழங்கவேண்டும் என்று கோரிப் பல மாதங்களாகப் போராட்டங்களை மேற்கொண்டோம். பல தடவைகள் எமது பிரதேச அரசியல்வாதிகளுடன் தொடர்புகொண்டோம். வடக்கு மாகாண ஆளுநர் அலுலகத்துக்குச சென்றிருந்தோம். கொழும்புசென்று கலந்துரையாடினோம். வடக்கில் உள்ள சுகாதாரத் தொண்டர்களின் விவரங்களை ஆளுநரிடம் ஒப்படைக்குமாறு கூறப்பட்டது. அவை வழங்கப்பட்டும் இதுவரை எந்த ஆக்கபூர்வமான நடவடிக்கைகளும் எடுக்கப்படவில்லை.

118 நாள்கள் கவனவீர்ப்புப் போராட்டம் நடத்தினோம். வடக்கு மாகாண சுகாதார அமைச்சர் எங்களிடம் கலந்துரையாடியமைக்கு அமைவாகவும், எமதுகுடும்பநிலைமைகள் காரணமாகவும் எமது போராட்டத்தை இடைநிறுத்தினோம். இருந்தும் கடந்த 45 நாள்களாக அவரவர் மாவட்டங்களில் உள்ள நாடாளுமன்ற உறுப்பினர்களைச் சந்தித்ததுடன், வடக்கு முதலமைச்சரையும் சந்தித்தோம். வடக்கு ஆளுநரையும் சந்தித்துப் பேசினோம்.

தற்போதுமத்திய அரசால்டெங்கு கட்டுப்பாட்டு உதவியாளர்கள் என்றஒருபோர்வையில்வடக்கு மாகாணத்தில் 7 நாடாளுமன்ற உறுப்பினர்கள் ஊடாகவும் நாடாளுமன்றத்தில் தீர்மானம் எடுக்கப்பட்டு 50 பேர் நியமிக்கப்பட்டுள்ளனர்.

இந்தத் திட்டத்தில் எங்களை ஏன் உள்வாங்கவில்லை என்பதே எமது கேள்வி. இதற்கு எதிர்ப்புத் தெரிவித்துநானளபுதன்கிழமை வடக்கு மாகாண ஆளுநர் அலுவலகத்துக்கு முன்பாகவடக்கு சுகாதாரத் தொண்டர்கள் ஒன்றிணைந்து போராட்டம் ஒன்றை முன்னெடுக்கவுள்ளோம். அதற்கும் எங்களுக்கு சரியான பதில் கிடைக்காவிடால் எமது போராட்டத்தை வேறுமாதியான முறையில்மேற்கொள்வதற்குநாங்கள் ஒன்றினைந்து தீர்மானம் எடுத்துள்ளோம் - என்றனர்.

(ற)

சுற்றறிக்கைகள் காரணமாக சேவை பாதிக்கப்படக் கூடாது

அரச தலைவர் மைத்திரி சுட்டிக்காட்டு

கொழும்பு, ஒக்.10

அரச சுற்றறிக்கைகள் எவையும் மக்கள் சேவைகள் தாமதமாவதற்குக் காரணமாக அமையக்கூடாது.

இவ்வாறு அரச தலைவர் மைத்திரிபால சிறிசேன தெரிவித்தார்.

பொலன்னறுவையில் நேற்று பன்னாட்டு தபால் தின 143ஆவது ஆண்டு நிறைவு நிகழ்வு நடைபெற்றது. அதில் கலந்து கொண்டு உரையாற்றும் போதே அவர் இவ்வாறு தெரிவித்துள்ளார்.

அவர் தெரிவித்ததாவது:

எந்தவொரு தொழில்சார்ந்த சேவையின் வினைத்திறன் மற்றும் முறைமைப்படுத்தலுக்கு ஏதேனும் ஒரு சுற்றறிக்கை தடையாக இருப்பின் அதை உடனடியாகக் கலந்துரையாடித் தீர்த்துக்கொள்ளவேண்டும்.

தபால்துறையில் காணப்படும் அனைத்துப் பிரச்சினைகளையும் கலந்துரையாடித் தீர்த்துக் கொள்ள நடவடிக்கை எடுக்கப்படும் எந்த வொருதொழில்சார்பிரச்சினைக்கும் கலந்துரையாடல் மூலம் தீர்வு பெற்றுக்கொள்ள முடியும் - என்றார்.

தபால் தினத்தை முன்னிட்டு புதிய முத்திரை மற்றும் அஞ்சல் உறை அரச தலைவரிடம் கையளிக்கப்பட்டது. தபால் சேவைப் பணியாளர்களின் சேவைகளைப் பாராட்டி சான்றிதழ்கள், விருதுகள் வழங்கப்பட்டன.

(ற)

பின்லாந்து சென்றார் ரணில்

கொழும்பு,ஒக்.10

தலைமை அமைச்சர் ரணில் விக்ரமசிங்க நேற்றுப் பின்லாந்துக்கு பயணமானார்.

ஜேர்மனுக்கு தனிப்பட்ட பயணம் மேற்கொண்டிருந்த அவர், அங்கிருந்து நேற்றுப் பிற்பகல் பின்லாந்து நோக்கிச் சென்றார் என்று தலைமைஅமைச்சர் அலுவலகம் தெரிவித்தது.

இரு நாடுகளுக்கும் இடையிலான உறவைப் வலுப்படுத்துவதும், வர்த்தகம், பொருளாதாரம் மற்றும் கைத்தொழில் ஆகிய துறைகளில் புதிய தொடர்புகளை ஏற்படுத்திக் கொள்வதுமே, இந்தப் பயணத்தின் நோக்கம் எனவும் தெரிவித்துள்ளனர்.

தலைமை அமைச்சர் தனது இந்த பயணத்தின்போது, அந்த நாட்டுத்தலைமைஅமைச்சர்உள்ளிட்டமுக்கியதலைவர்களையும் சந்திக்கவுள்ளார்.

ரணில்விக்ரமசிங்கவின்பின்லாந்துபயணத்தில்அமைச்சர்களான மகிந்த சமரசிங்க, அகில விராஜ் காரியவசம் உள்ளிட்ட பலரும் கலந்து கொள்ளவுள்ளனர்.

(ற)

பாடசாலை மாணவிகளுக்கு குளவிக் கொட்டு

ஹற்றன், ஒக்.10

ஹற்றன் இன்வெரி தமிழ் வித்தியாலய மாணவிகள் மூவர் குளவிக் கொட்டுக்கு இலக்கான நிலையில் வைத்தியசாலையில் சேர்க்கப்பட்டனர்.

இன்வெரி தோட்டம்வழியாக நேற்றுப் பாடசாலைக்குச் சென்றபோதே மரத்திலிருந்த குளவிக் கூடு கலைந்து குளவிகள் கொட்டியுள்ளன.

14 மற்றும் 15 வயதுடைய மாணவிகள் மூவர் பாதிக்கப்பட்ட நிலையில் டிக்கோயா மாவட்ட வைத்தியசாலையில் சேர்க்கப்பட்டனர் எனத் தெரிவிக்கப்பட்டது.

(ற-ரி4)

சரத் என்.சில்வாவின் மனுவை நிராகரிக்குமாறு கோரிக்கை

கொழும்பு, ஒக். 10

நாடாளுமன்றத்தில் நிறைவேற்றப்பட்டுள்ள மாகாண சபைத் தேர்தல் திருத்தச் சட்டத்துக்கு எதிராக முன்னாள் பிரதம நீதியரசர் சரத் என். சில்வா உயர் நீதிமன்றத்தில் தாக்கல் செய்துள்ள மனுவை விசாரணைக்கு எடுத்துக் கொள்ளாமல் நிராகரிக்க வேண்டும் என்று நேற்று கோரப்பட்டுள்ளது.

இந்த மனு மீதான விசாரணையை எதிர்வரும் 19 ஆம் திகதிக்கு உயர்நீதிமன்றம் ஒத்திவைத்தது.

முன்னாள் பிரதம நீதியரசர் சரத் என். சில்வா இந்த மனுவை செப்ரெம்பர் மாதம் 28ஆம் திகதி தாக்கல் செய்திருந்தார். இந்தச் சட்டம் நிறைவேற்றப்பட்ட முறை தவறானது என்று மனுவில் சுட்டிக் காட்டியிருந்தார். சட்டத்தை உடனடியாக இரத்துச் செய்ய வேண்டும் என்றும் கோரியிருந்தார்.

இந்த நிலையிலேயே முன்னாள் பிரதம நீதியரசர் சரத் என்.சில்வாவின் அடிப்படை உரிமை மனு, உயர்நீதிமன்றத்தில் பிரதம நீதியரசர் பிரியஷாத் டெப், புவனெக அலுவிஹார மற்றும் நளீர் பெரேரா ஆகியோர் அடங்கிய நீதியரசர் குழாம் முன்னிலையிலேயே, நேற்று ஆராயப்பட்டது.

சட்டமா அதிபர் திணைக்களத்தின் சார்பில் முன்னிலையாகியிருந்த பிரதி சொலிஸிட்டர் ஜெனரல், தன்னுடைய கடுமையான வாதத்தை முன்வைத்தார். மனுவில் அடிப்படைத் தகவல் எதனையும் உயர்நீதிமன்றத்துக்கு அறிவிக்கவில்லை என்று அவர் நீதிமன்றத்தின் கவனத்துக்குக் கொண்டு வந்தார். மனு மீதான விசாரணை நீதிமன்றால் ஒத்திவைக்கப்பட்டது.

(ற)

இளையோர் நாடாளுமன்ற விசேட அமர்வு

கொழும்பு, ஒக்.10

இளையோர் நாடாளுமன்ற விசேட அமர்வு நேற்று மகரகமவில் உள்ள தேசிய இளைஞர் சேவை மன்றத்தில் ஆரம்பமானது.

ஆசிய நாடாளுமன்ற உறுப்பினர்கள் சங்கம் மற்றும் ஜக்கிய நாடுகளுடன் இணைந்த ஏனைய அமைப்புகளின் பிரதிநிதிகள் இதில் கலந்து கொண்டனர். இலங்கை இளையோர் நாடாளுமன்று 224 உறுப்பினர்களைக் கொண்டது. இதன் ஊடாக 3 ஆயிரத்துக்கும் அதிகமான விசேட வேலைத் திட்டங்கள் நாடளாவிய ரீதியில் முன்னெடுக்கப்படுகின்றன.

(ற-ரி4)

மீளாய்வுக் கலந்துரையாடல்

மட்டக்களப்பு, ஒக்.10

இலங்கையில் சுற்றுலாத்துறை மூலமாக மீனவர்களுக்கு ஏற்படும் பாதிப்பு தொடர்பான மீளாய்வுக் கலந்துரையாடல் நேற்று மட்டக்களப்பில் நடைபெற்றது.

கலந்துரையாடலில் பாசிக்குடா மீனவர்களுக்கும், வெளிநாட்டு சுற்றுலா பயணிகள் முகவர்களும் பங்குகொண்டனர்.

பாசிகுடாவில் 810 குடும்பங்கள் இருந்தும் அதில் ஒரு வீதத்தினர் மட்டுமே சுற்றுலாத்துறை சார்ந்து தொழில் புரிகின்றனர். ஏனையவர்கள் விடுதிகளால் பாதிப்புகளை எதிர்கொள்கின்றனர் என்று சுட்டிக்காட்டப் பட்டது.

சுற்றுலா அபிவிருத்தியில் பாசிக்குடா மீனவர்களுக்கோ அல்லது மக்களுக்கோ எந்தவிதமான நன்மையும் கிடைப்பது இல்லை, கிடைக்கவும் விட மாட்டார்கள் என்றும் கலந்துரையாடலில் தெரிவிக்கப்பட்டுள்ளது.

(ற-ரி4)

மத்தளவை இன்னும் இந்தியாவுக்கு வழங்கவில்லை

நாடாளுமன்றில் அமைச்சர் நிமல் தெரிவிப்பு

கொழும்பு, ஒக். 10

மத்தள வானூர்தி நிலையத்தை இந்தியாவுக்கு குத்தகைக்கு வழங்குவது தொடர்பில் இன்னும் தீர்மானம் இல்லை. மத்தள வானூர்தி நிலையம் தொடர்பான ஒப்பந்தத்தை நாடாளுமன்றத்தில் சமர்பித்த பின்னரே கைச்சாத்திடுவோம்.

இவ்வாறு போக்குவரத்து மற்றும் சிவில் வானூர்தி சேவைகள் அமைச்சர் நிமல் சிறிபால டி சில்வா தெரிவித்தார்.

அம்பாந்தோட்டை மத்தள வானூர்தி நிலையம் தொடர்பாக மகிந்த அணி நாடாளுமன்ற உறுப்பினர் டலஸ் அழகபெரும சபை ஒத்திவைப்பு வேளைப் பிரேரணை கொண்டு வந்திருந்தார். அந்தப் பிரேரணை மீதான விவாதத்தில் பதிலளித்து உரையாற்றுகையிலேயே அவர் மேற்கண்டவாறு தெரிவித்தார்.

அவர் மேலும் தெரிவித்ததாவது:

மத்தள வானூர்தி நிலையத்தை விற்கும் நோக்கம் இல்லை. குத்தகைக்கே வழங்கவுள்ளோம். இது தொடர்பில் வெளிநாட்டு பத்திரிகையில் விளம்பரமிட்டு முதலீடு செய்வதற்கு முன்வருமாறு கோரினோம். விலைமனுக் கோரலும் செய்யப்பட்டது. மத்தள வானூர்தி நிலையத்துக்கு முதலீடு செய்வதற்கு எவரும் முன்வரவில்லை. இந்தியா மாத்திரமே வந்தது. இந்திய நிறுவனத்திடம் நாம் விரிவான யோசனையைக் கோரினோம். இதுவரை இந்தியா அதற்கான யோசனையை முன்வைக்கவில்லை. யோசனையை முன்வைக்காமல் எப்படி குத்தகைக்கு வழங்குவது. வானூர்தி நிலையத்தை இந்தியாவுக்கு வழங்குவது தொடர்பில் இன்னும் தீர்மானம் எடுக்கவில்லை.

இந்தியா யோசனை முன்வைக்கும் பட்சத்தில் அது குறித்து ஆராய்வதற்கு இரு குழுக்களை நியமித்துள்ளோம். மத்தள வானூர்தி நிலையம் பெரும் கடன் சுமையைக் கொண்டது. அது மாத்திரமின்றி அரபு வானூர்தி நிறுவனத்துக்குச் சொந்தமான வானூர்தி அங்குள்ள பறவைகளினால் சேதமடைந்துள்ளன. அங்கு யானைகள் உள்ளன. நாம் மத்தள வானூர்தி நிலையத்தை ஆரம்பிக்கும் போது இது குறித்து ஆராயவில்லை. சுற்றாடல் பாதிப்பு குறித்து ஆராயவில்லை. இந்த வானூர்தி நிலையத்தை வெற்றிகரமான வானூர்தி நிலையமாக மாற்ற வேண்டுமாயின் குத்தகைக்கு வழங்க வேண்டும். ஆயிரத்து 400 பயணிகள் வரும் மத்தள வானூர்தி நிலையத்தில் பணிபுரிபவர்களுக்குச் சம்பளம் வழங்குவதற்கு 2016ஆம் ஆண்டு 500 மில்லியன் ரூபா செலவிட்டுள்ளோம். இது பெரும் அநியாயமாகும். வானூர்தி நிலையத்தின் இலாபத்தை பார்க்கிலும் கடன் தொகை அதிகமாகச் செலுத்தி வருகின்றோம். வானூர்தி நிலையத்தை குத்தகைக்கு வழங்குவதாயினும் பாதுகாப்புத் தொடர்பான அதிகாரம் இலங்கை வான் படைக்கே வழங்கப்படும். தேசிய பாதுகாப்பு அச்சுறுத்தல் கிடையாது.

மத்தள வானூர்தி நிலையம் தொடர்பான ஒப்பந்தத்தை நாடாளுமன்றத்தில் சமர்பித்த பின்னரே கைச்சாத்திடுவோம். வானூர்தி நிலையத்தை எதிர்த்து ஆர்ப்பாட்டம் செய்து அடிவாங்கியவர்கள் தொடர்பில் எனக்குப் பொறுப்பு கூற முடியாது - என்றார். (5,31)

பூகோள அதிகாரப் போட்டியை அரசு புரிந்துகொள்ளவில்லை

நாடாளுமன்றில் வகுப்பெடுக்கிறார் நாமல் ராஜபக்ச

கொழும்பு, ஒக். 10

பூகோள அதிகாரப் போட்டியில் இருக்கும் இரண்டு பெரும் சக்திகளுக்கும், நாம் எமது நாட்டில் குறுகிய இடைவெளியில் இரு முக்கிய இடங்களை வழங்குவதானது, எமது நாடும் அந்த அதிகாரப் போட்டியில் பங்காளராகின்ற நிலமையையே ஏற்படுத்தும்.

இவ்வாறு முன்னாள் அரச தலைவர் மகிந்த ராஜபக்சவின் புதல்வரும், நாடாளுமன்ற உறுப்பினருமான நாமல் ராஜபக்ச தெரிவித்தார்.

நாடாளுமன்றத்தில் நேற்று திங்கட்கிழமை நடைபெற்ற சபை ஒத்திவைப்பு வேளைப் பிரேரணை மீதான விவாதத்தில் கலந்துகொண்டு உரையாற்றினார்.

அவர் மேலும் தெரிவித்ததாவது:

நாட்டின் தேசிய வளங்களை விற்பனை செய்வதற்கு எதிராகவே நாம் ஆர்ப்பாட்டத்தினை முன்னெடுத்திருந்தோம். மத்தள வானூர்தி நிலையத்தை விற்பனை செய்வதற்குரிய நடவடிக்கைகள் முன்னெடுக்கப்படுகின்றன. அப்படி எதுவும் நடக்கவில்லை என்று அரசின் அனைத்து உறுப்பினர்களும் திரும்பத் திரும்பக் கூறினாலும் அவை அனைத்துமே உண்மைக்கு புறம்பானது.

வானூர்தி நிலையங்கள் உருவாக்கப்பட்டவுடன் வானூர்திகள் வருவதில்லை. பேருந்துத் தரிப்பிடங்கள் போன்று கருத முடியாது. மத்தள வானூர்தி நிலையத்தை நெல் களஞ்சியமாக பயன்படுத்தினார்கள். திட்டமிட்ட வகையில் அங்கு எந்தச் செயற்பாடுகளையும் முன்னெடுக்காது நிறுத்தினார்கள்.

அம்பாந்தோட்டை துறைமுகத்தை ஒரு நாட்டுக்கும் அந்தப் பிரதேசத்திலிருந்து சற்றுத் தூரத்தில் இருக்கின்ற வானூர்தி நிலையத்தை மற்றொரு நாட்டுக்கும் வழங்குவதற்கு நடவடிக்கைகள் எடுக்கப்பட்டுள்ளன.

பூகோள அரசியலில் அதிகாரப் போட்டியில் உள்ள இரு சக்திகளுக்கு ஒரே பிரதேசத்தில் குறிப்பிட்ட தூரத்தில் இருக்கும் நாட்டின் இரு வளங்களை வழங்குவதானது இயல்பாகவே நமது நாடும் அந்த அதிகாரப் போட்டியின் பங்காளர்களாக மாறுகின்றநிலைமைக்கே இட்டுச்செல்லும். எமது நாட்டின் எதிர்காலம் தொடர்பில் பலத்த கேள்விகள் எழுகின்றன. இத்தகைய அபாயகரமான நிலமைகளை தடுப்பது நாட்டின் எதிர்காலம் தொடர்பில் கவனம் செலுத்தும் மக்களின் கடமையாகின்றது. அதற்கான போராட்டத்தை அமைதியாக முன்னெடுக்கையில் பொலிஸார் தாக்குதல்களை நடத்துகின்றார்கள் - என்றார். (5,31)

தேர்தல் ஆணைக்குழுவின் கையிலேயே பொறுப்பு

ஜே.வி.பியின் தலைவர் அநுர குமார தெரிவிப்பு

உள்ளூராட்சி மன்றத் தேர்தலை நடத்துவதற்கு நாடாளுமன்றத்தால் செய்ய வேண்டிய அனைத்து காரியங்களையும் நிறைவேற்றி விட்டோம். இனிமேல் தேர்தல் ஆணைக்குழுவு விடயங்களை இலகுவாக முன்னெடுக்கலாம். இவ்வாறு மக்கள் விடுதலை முன்னணியின் தலைவரும் எதிர்க்கட்சி பிரதம கொறடாவுமான அநுர குமார திஸாநாயக்க தெரிவித்தார்.

நாடாளுமன்றத்தில் நேற்று திங்கட்கிழமை மாநகர, நகர, பிரதேச சபைகளின் கட்டளைத் திருத்தச் சட்டவரைவின் இரண்டாம் மதிப்பீட்டின் மீதான விவாதத்தில் கலந்து கொண்டு உரையாற்றுகையிலேயே அவர் மேற்கண்டவாறு தெரிவித்தார்.

அவர் மேலும் தெரிவித்ததாவது:

உள்ளூராட்சி மன்றத் தேர்தல் திருத்தச் சட்டம் நிறைவேற்றப்பட்டு, கட்டளைச் சட்டமும் நிறைவேற்றப் பட்டுள்ளது. வர்த்தமானியில் ஒரு வாரத்தில் இதனை வெளியிடுவதாக அமைச்சர் பைசர் கூறியுள்ளார். அப்படியாயின் ஒரு வாரத்தின் பின்னர் தேர்தல் ஆணைக்குழுவுக்குப் பொறுப்புகள் ஒப்படைக்கப்படும். நாடாளுமன்றத்தால் செய்ய வேண்டிய அனைத்து காரியங்களும் நிறைவடைந்து விட்டன. தற்போது புதிய தேர்தல் முறைமை தொடர்பாக மக்களுக்கு அறிவுறுத்தவேண்டும். தனது வாக்கின் பெறுமதி தெரியாமல் மக்கள் வாக்களிப்பதில் பிரயோசனம் இல்லை. அரசு வேகமாக மக்களுக்குத் தெளிவூட்டல் செயற்பாடுகளை முன்னெடுக்க வேண்டும். உள்ளூராட்சிமன்றத் தேர்தல் திருத்தச் சட்டவரைவு ஆங்கில மொழி மூலமாக முன்வைத்த திருத்தங்களுக்கும் சிங்கள மொழியிலான சட்டவரைவிலும் உள்ள முரண்பாடுகள் உடன் தீர்க்கப்பட வேண்டும் என்றார். (5,31)

பின்லாந்து முதலாளிகளை இங்கு அழைக்கிறார் ரணில்

கொழும்பு, ஒக். 10

இலங்கைக்கும் பின்லாந்துக்கும் இடையில் தொடர்புகளை வலுப்படுத்தும் நோக்கில் அந்த நாட்டுத் தொழில் முயற்சியாளர்களை இலங்கைக்கு அழைக்கவுள்ளதாக தலைமை அமைச்சர் ரணில் விக்கிரமசிங்க தெரிவித்தார்.

உத்தியோகபூர்வ பயணத்தை மேற்கொண்டு பின்லாந்து சென்றுள்ள தலைமை அமைச்சர் ரணில் விக்கிரமசிங்க அந்த நாட்டு பிரபல தொழில் முயற்சி நிறுவனங்களை நேற்றுச் சந்தித்து பேச்சு நடத்தினார்.

தொழில் முயற்சி நிறுவனங்கள் இலங்கையில் தமக்கான முதலீட்டு வாய்ப்புக்கள் குறித்து தலைமை அமைச்சருடன் கலந்துரையாடினர்.

(5,31)

ரி.என்.ஏ. - ஜே.வி.பி. இணை நாடாளுமன்றத்தை அரசின் மலசலகூடமாக்கியுள்ளன

இப்படிச் சாடுகிறார் வாசுதேவ நாணயக்கார

கொழும்பு, ஒக். 10

அரசின் எல்லாத் தாளங்களுக்கும் சபாநாயகர், மக்கள் விடுதலை முன்னணியினர் (ஜே.வி.பி.) மற்றும் தமிழ்த் தேசியக் கூட்டமைப்பினர் (ரி.என்.ஏ) ஆகியவை ஆதரவளித்து வருகின்றன. இவர்கள் நாடாளுமன்றத்தை அரசின் மலசலகூடமாக மாற்றியுள்ளனர்.

இவ்வாறு மகிந்த அணி நாடாளுமன்ற உறுப்பினர் வாசுதேவ நாணயக்கார தெரிவித்தார்.

கொழும்பில் நேற்று நடத்திய செய்தியாளர் சந்திப்பிலேயே அவர் மேற்கண்டவாறு கூறினார்.

அவர் மேலும் தெரிவித்ததாவது:

நாடாளுமன்றத்தில் 54பேர் மகிந்த அணியில் உள்ளனர். 16 பேர் கொண்ட குழுவுக்கு எதிர்க்கட்சி பதவி வழங்கப்பட்டுள்ளது. 6 பேர் கொண்ட குழுவுக்கு அமைப்பாளர் பதவி வழங்கப்பட்டுள்ளது. அரசின் எல்லாத் தாளங்களுக்கும் இந்த இரண்டு கட்சிகளும் இணைந்து ஆடுகின்றன.

நீதிமன்றம் ஒரு சட்டத்தை நிறைவேற்றுவதற்குப் பொது வாக்கெடுப்புத் தேவை என்று தீர்ப்பளிக்கும் போது, அந்த சட்டத்தையே திட்டமிட்ட வகையில் வேறு சட்டத்துடன் இணைத்து நாடாளுமன்றத்துக்கு கொண்டுவருகின்றனர். அதற்கு சபாநாயகரும் எமது எதிர்ப்பை தெரிவிக்காமல் அனுமதி வழங்குகின்றார். இதற்கு எதிராக நீதிமன்றத்தில் வழக்குத் தொடரப்பட்டுள்ளது.

அரசு மாகாணசபை தேர்தல் திருத்தச் சட்டவரைவை நாடாளுமன்றத்தின் அனுமதியைப் பெற்றுக் கொள்ள சமர்ப்பித்தபோது அதற்கு மூன்றில் இரண்டுபெரும்பான்மை தேவை என்று உயர்நீதிமன்றம் தெரிவித்திருந்தது. சட்டவரைவை வாக்கெடுப்புக்கு விடும்போது அரசுக்குப் பெரும்பான்மை இருக்கவில்லை என்பதை அறிந்து கொண்ட சபாநாயகர், நாடாளுமன்ற அமர்வை சிறிது நேரம் ஒத்திவைத்தார். சட்டவரைவில் திருத்தங்கள் சமர்ப்பிக்க அனுமதித்து, அரசு உறுப்பினர்களைச் சேர்த்துக்கொள்ளும் வரை ஒருமணி நேரத்துக்குக் காலத்தை நீடித்தார். இது நாடாளுமன்றத்தின் ஜனநாயகத்தை மீறுவதுடன் சபாநாயகர் அரசின் மோசடிகளுக்குத் துணை போவதையும் எடுத்துக்காட்டுகின்றது - என்றார்.

(5,31)

பெற்றோல் விலையை அதிகரிக்கும் திட்டம் எதுவுமே இப்போதில்லை

அமைச்சர் அர்ஜுன தெரிவிப்பு

பெற்றோலியத்தின் விலையை அதிகரிப்பதற்கு இது தருணம் அல்ல. பெற்றோல் விலை அதிகரிப்பு தொடர்பாகப் பன்னாட்டு நாணய நிதியம் நிபந்தனை விதித்தமை குறித்து எனக்குத் தெரியாது. எந்தக் காரணம் கொண்டும் பெற்றோல் விலை அதிகரிப்பது தொடர்பாக அரசு எந்தவொரு தீர்மானத்தையும் எடுக்கவில்லை என்று பெற்றோலியத்துறை அமைச்சர் அர்ஜுன ரணதுங்க தெரிவித்தார்.

நாடாளுமன்றத்தில் மகிந்த அணி நாடாளுமன்ற உறுப்பினர் தினேஸ் குணவர்தன எழுப்பிய கேள்விக்குப் பதிலளிக்கையிலேயே அவர் மேற்கண்டவாறு குறிப்பிட்டார்.

'சமையல் எரிவாயு விலை அதிகரிக்கப்பட்டுள்ள நிலையில், பெற்றோல் விலையையும் அதிகரிக்க அரசு தீர்மானித்துள்ளதாகவும் பன்னாட்டு நாணய நிதியத்தின் நிபந்தனையின் அடிப்படையில் புதிய விலைச் சூத்திரம் அறிமுகம் செய்யவுள்ளதாகவும் ஊடகங்கள் செய்திகள் வெளியிட்டன. இது உண்மையா? பெற்றோல் விலை அதிகரிக்கும் நோக்கம் உள்ளதா? பன்னாட்டு நாணய நிதியம் நிபந்தனையிட்டதா? என்று நாடாளுமன்ற உறுப்பினர் தினேஸ் குணவர்தன கேள்வி எழுப்பினார்.

"பெற்றோல் விலையை அதிகரிப்பதற்கான எந்தவொரு தீர்மானத்தையும் அரசு எடுக்கவில்லை. உலகில் பெற்றோல் விலை அதிகரித்துள்ள நிலையில், இது தொடர்பாக நிதி அமைச்சுடன் நாம் பேசினோம். ஆனால் எந்தக் காரணம் கொண்டும் பெற்றோல் விலை அதிகரிக்கப்படமாட்டாது. பன்னாட்டு நாணய நிதியம் இது குறித்து நிபந்தனைகள் விதித்துள்ளதா என்பது எனக்கு தெரியாது. விலைச் சூத்திரங்கள் தொடர்பில் நாம் நீண்டகாலமாகப் பேசி வருகின்றோம். பெற்றோல் விலைக்கு கட்டாயம் சூத்திரம் அவசியமாகும். பெற்றோல் கூட்டுத்தாபனத்தை தனியார் மயப்படுத்தும் நோக்கமும் இல்லை" என்று அமைச்சர் அர்ஜுன பதிலளித்தார்.

(5,31)

வீடு வீடாகப் புடைவை விற்ற இந்தியருக்கு மறியல்

யாழ்ப்பாணம், ஒக்.10
வீடுவீடாகச் சென்று புடைவை வியாபாரம் செய்த குற்றச்சாட்டில் இந்தியவர் ஒருவர் கைதுசெய்யப்பட்டார். அவரை விளக்கமறியலில் வைக்குமாறு நீதிமன்று உத்தரவிட்டது.
குறித்தநபர் கொடிகாமம் பகுதியில் வீடுவீடாகச் சென்று புடைவை விற்றுள்ளார். அப்போது பொலிஸார் அவரைக் கைதுசெய்து சோதனையிட்ட போது கடவுச்சீட்டு 6 மாதங்களுக்கு முன்னர் காலாவதியாகிவிட்டமை தெரியவந்தது. அவர் சாவகச்சேரி நீதிமன்றில் நேற்றுமுன்தினம் முற்படுத்தப்பட்டு விளக்க மறியலில் வைக்கப்பட்டுள்ளார். (ய-4-9)

வீடு புகுந்து மின்மோட்டர் திருடியவருக்கு மறியல்

யாழ்ப்பாணம், ஒக்.10
வீட்டில் பொருத்தப்பட்டிருந்த மின்மோட்டரைத் திருடிய குற்றச்சாட்டில் ஒருவரைக் கைதுசெய்துள்ளதாகப் பொலிஸார் தெரிவித்தனர்.
கொடிகாமம் பகுதியில் இந்தத் திருட்டு இடம்பெற்றது. வீட்டுஉரிமையாளர் பொலிஸில் முறையிடப்பட்டதையடுத்து அதே இடத்தைச் சேர்ந்த ஒருவர் பொலிஸாரால் கைதுசெய்யப்பட்டார்.
சந்தேகநபர் சாவகச்சேரி நீதிமன்றில் முற்படுத்தப்பட்டு 14நாள்களுக்கு விளக்கமறியலில் வைக்கப்பட்டுள்ளார். (ய-4-9)

வெண்பிரம்பு தினம்

யாழ்ப்பாணம், ஒக்.10
யாழ்ப்பாணம் விழிப்புலனற்றோர் சங்கம் நடத்தும் வெண்பிரம்பு தினம் எதிர்வரும் 14ஆம் திகதி சனிக்கிழமை மன்னார் நகரசபை மண்டபத்தில் பிற்பகல்ஒருமணிக்குநடைபெறும். முதன்மை விருந்தினராக மன்னார் மாவட்டச் செயலர் எம்.வை.எஸ். தேசப்பிரிய கலந்து கொள்வார் என்று தெரிவிக்கப்பட்டுள்ளது. (ய-ரி)

ஞாயிற்றுக்கிழமையும் கடைகள் திறந்திருக்கும்

சாவகச்சேரி ஒக். 10
சாவகச்சேரி கைத்தொழில் வணிகர் மன்ற எல்லைக்குட்பட்ட வணிக நிலையங்கள் தீபாவளி வியாபாரத்துக்காக எதிர்வரும் 15ஆம் திகதி ஞாயிற்றுக்கிழமை திறந்திருக்குமென வணிகர் மன்றத் தலைவர் ந.சிவபாலன் அறிவித்துள்ளார் (9)

கச்சான் செடிக்குள்ளிருந்த பாம்பு பெண்ணைத் தீண்டியது

யாழ்ப்பாணம், ஒக்.10
கச்சான் செடிகளை அள்ளிக் கொண்டிருந்த பெண்ணொருவர் பாம்பு தீண்டடிய நிலையில் சாவகச்சேரி ஆதார மருத்துவமனையில் சேர்க்கப்பட்டார்.
இந்தச் சம்பவம் கச்சாய் வடக்கில் நேற்றுமுன்தினம் இடம் பெற்றது.
குறித்த பெண் கச்சான் செடிகளைப் பிடிங்கி யுள்ளனர். அவற்றை அள்ளிகொண்டிருந்தபோது அதற்குள் இருந்த கண்ணாடிப் புடையன் பாம்பு அவரைத் தீண்டி யதாகத் தெரிவிக்கப்பட்டது.
அங்கிருந்தவர்கள் பாம்பை அடித்துக் கொன்றனர். பாம்பும் மருத்துவமனைக்கு எடுத்துவரப்பட்டது. (ய-4-9)

மானிப்பாய் மருத்துவமனைக்கு இருமாடிக் கட்டடம் வேண்டும்

அதன் நலன்புரிச் சங்கம் கோரிக்கை

யாழ்ப்பாணம், ஒக்.10
"மானிப்பாய் பிரதேச மருத்துவமனைக்கு நூறு கட்டில்கள் கொண்ட இருமாடி நோயாளர் விடுதிக் கட்டடம் ஒன்று உடனடியாக அமைக்கப்பட வேண்டும். இதற்கு கொழும்பு சுகாதார அமைச்சர் ராஜித சேனாரத்ன நிதி ஒதுக்கீட்டை வழங்க வேண்டும்" என மருத்துவமனை நலன்புரிச் சங்கத்தின் செயலாளர் இ.மனோகரன் கேட்டுள்ளார்.
இதுதொடர்பாக அவர் மேலும் தெரிவித்ததாவது:
மானிப்பாய் பிரதேச மருத்துவமனை 28 கிராம அலுவலர் பிரிவுகளை உள்ளடக்கியுள்ளது. 54 ஆயிரத்துக்கும் மேற்பட்ட அடர்த்தியான சனத்தொகைக்கு மத்தியில் வளப்பற்றாக்குறைகளுடன் இயங்கி வருகிறது.
மருத்துவமனையில் தங்கி சிகிச்சை பெறுவதற்காக வரும் நோயாளர்களில் 5 முதல் 10 வரையான நோயாளிகளை யாழ்ப்பாணம் போதனா மருத்துவமனைக்கு அனுப்பி வருகின்றோம்.
நாளொன்றுக்கு 400 முதல் 500 வரையான நோயாளர்கள் வெளிநோயாளர் பிரிவில் சிகிச்சை பெறுகின்றனர்.
வெளிநோயாளர் சிகிச்சைப் பிரிவிலும் நெருக்கடி நிலவுகிறது. இதுவும் விரிவாக்கப்படவேண்டும். நவீன வசதிகளைக் கொண்ட இருமாடிக் கட்டடத்தை அமைப்பதன் ஊடாக இடப்பற்றாக்குறையை நிவர்த்தி செய்யமுடியும். மக்களும் நன்மையடைவர். எனவே, இதற்காக சுகாதார அமைச்சர் 2018ஆம் ஆண்டில்140 மில்லியன்ரூபாவைஒதுக்கித்தரவேண்டும் - என்றார். (ய-50)

வயாவிளான் மத்திய கல்லூரியின் ஆசிரியர் தின நிகழ்வு அண்மையில் பாடசாலை மண்டபத்தில் சிறப்பாக இடம் பெற்றது. ஆசிரியர்கள் ஆசிரிய கீதம் இசைத்தனர். கலை நிகழ்வுகளும் இடம்பெற்றன.

கச்சாய் மாணவர்களிடையே பேச்சு, கட்டுரைப் போட்டி

தென்மராட்சி, ஒக்.10
தேசிய வாசிப்பு மாதத்தை முன்னிட்டு சாவகச்சேரி கச்சாய் பொது நூலகத்தினால் பாடசாலை மாணவர்கள் (தரம் 6 - 13) மற்றும் முன்பள்ளிச் சிறார்களிடையே பல்வேறு போட்டிகள் நடத்தப்படவுள்ளன.
பாடசாலை மாணவர்களிடையே (தமிழ், ஆங்கிலம்) பேச்சு, பொது அறிவு, கட்டுரை, சிறுகதை, ஓவியப் போட்டிகளும், முன்பள்ளிச் சிறார்களுக்கு நிறந்தீட்டல் போட்டியும் நடைபெறும்.
ஒவ்வொரு வகுப்புகளிலிருந்தும் தலா 5 மாணவர்கள் போட்டிகளில் பங்குபற்ற முடியும். பங்குபற்றும் மாணவர்களின் பெயர் விவரங்களை இன்றையதினம் அனுப்பி வைக்குமாறு பொது நூலகர் அறிவித்துள்ளார்.
போட்டிகள் எதிர்வரும் 16 ஆம் திகதி தொடக்கம் 23ஆம் திகதிவரை நூலக மண்டபத்தில் நடைபெறும் என அறிவிக்கப்பட்டுள்ளது. (ய-9)

கண்ணாடிப்பிட்டியில் குண்டுகள் வெடிக்காத நிலையில் மீட்பு

சாவகச்சேரி ஒக்.10
சாவகச்சேரி கண்ணாடிப்பிட்டி இந்து மயானத்தில் கடந்த சனிக்கிழமை வெடிக்காத நிலையில் நான்கு மோட்டார்குண்டுகள் கண்டுபிடிக்கப்பட்டன. திண்மக்கழிவு சேகரிக்கும் இடத்துக்கு சாலை அமைக்கும் பணிகள் இடம்பெறுகின்றன. பணியில் ஈடுபட்டிருந்தவர்களால் மரத்துக் கருகில் குண்டுகள் அவதானிக்கப்பட்டுள்ளன. பொலிஸாருக்கு தகவல் வழங்கப்பட்டது. அங்குவந்த பொலிஸார் மற்றும் அதிரடிப்படையினரால் குண்டுகள் மீட்கப்பட்டு நேற்றுமுன்தினம் செயலிழக்கச்செய்யப்பட்டுள்ளது. (ய-9)

மாநகரசபைக் கட்டடத்தை ஒப்படைத்தது பொலிஸ்

யாழ்ப்பாணம், ஒக்.10
ஒருவருடமாக பொலிஸ் பயன்பாட்டில் இருந்துவந்த யாழ்ப்பாணம் மாநகரசபையின் ஆரம்ப சுகாதார நிலையக் கட்டடம் சபையிடம் மீண்டும் ஒப்படைக்கப்பட்டுள்ளது என மாநகர ஆணையாளர் தெரிவித்தார்.
பொலிஸார் வசமிருந்த கட்டடத்தை மீளளிக்குமாறு எழுத்தில் கோரியிருந்தோம்.
அதன் அடிப்படையில் குறித்த செயலகம் மீண்டும் சபையிடமே ஒப்படைக்கப்பட்டுள்ளது.
குறித்த கட்டடம் மாநகரசபையின் முன்னாள் முதல்வர், யோகேஸ்வரி பற்குணராஜாவினால பொலிஸாரின் பயன்பாட்டுக்கு வழங்கப்பட்டது.
இதனால் சபையின் ஆரம்ப சுகாதார நிலையம் வெளியில் வாடகைக் கட்டடத்தில் இயங்கியமை குறிப்பிடத்தக்கது. (ய-101)

கைதடி இல்லத்தின் முதியோர் தினவிழா

யாழ்ப்பாணம், ஒக்.10
கைதடியில் முதியோர் இல்லத்தில் கடந்த ஒருவாரமாக முதியோர் தினவிழா சிறப்பாக நடைபெற்றது.
இல்ல அத்தியட்சகர் கிருபாகரன் தலைமையில் விழா நடைபெற்றது.
இறுதிநாள் நிகழ்வில் வடக்கு மாகாண மகளிர் விவகார சமூகநலன்புரி அமைச்சின் செயலாளர் ஆர்.வரதீஸ்வரன், திருமதி உமா வரதீஸ்வரன் ஆகியோர் முதன்மை விருந்தினர்களாகக் கலந்துகொண்டனர்.
நல்லை ஆதீன குரு அங்கு வருகை தந்து பெரியோருக்கு ஆசி வழங்கினார்.
இலங்கையில் உள்ள 300க்கும் மேற்பட்ட முதியோர் இல்லங்களில் மூன்றாம் இடத்தை கைதடி அரச முதியோர் இல்லம் பெற்றுள்ளது. இதனைப் பாராட்டும் வகையில் மாகாண சமூக சேவைத் திணைக்களம் இல்ல அத்தியட்சகர் மற்றும் 40க்கும் மேற்பட்ட இல்ல அலுவலர்களுக்கு விருதுகள் வழங்கிக் கௌரவித்தது. இன்தமிழ் இனியன் செ.ஸ்ரீநிவாசனின் 'தாயுமானவர் ' என்ற தலைப்பிலான ஆன்மீக சொற்பொழிவும் இடம்பெற்றது. (ய)

கடலுணவின் நேற்றைய விலை நிலவரம்

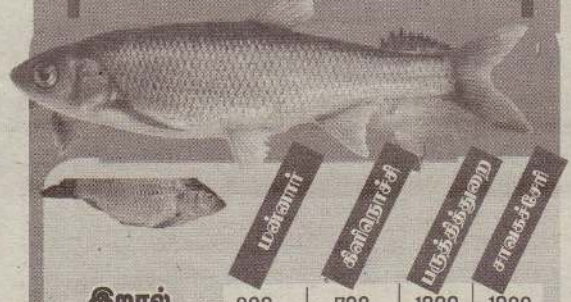

இறால்	600	700	1000	1000
நண்டு	400	400	600	400
கணவாய்	800	600	800	1000
பாரை	500	500	600	800
சுறா	400	700	1000	900
சீலா	400	400	400	500
விளை	500	400	400	700
முரல்	400	350	300	400
கும்பிளா	300	300	400	500
கிளாக்கன்	800	–	600	–
ஒரா	350	300	400	–
திரளி	250	200	200	150
நகரை	250	150	400	–
சூடை	100	100	200	150
ஒட்டி	200	200	300	300
திருக்கை	300	200	400	400
மதனம்	200	150	300	–
கொய்	150	70	50	100
பாலை	150	200	400	400
வாளை	150	200	300	300

மரக்கறிகளின் நேற்றைய விலை நிலவரம்

மரக்கறிகள்	சாவகச்சேரி	கன்னாகம்	மருதனார்மடம்	நெல்லியடி	திருநெல்வேலி
முள்ளங்கி	80	60	60	80	60
கத்தரி	130	120	160	120	160
மரவள்ளி	80	80	80	60	60
பயிற்றை	100	80	100	100	140
பாகல்	140	300	200	300	90
க.கிழங்கு	90	100	80	100	100
பெ.வெங்காயம்	90	100	140	100	100
சி.வெங்காயம்	240	250	250	300	260
பூசணி	40	40	40	50	40
தக்காளி	120	140	200	200	160
வாழைக்காய்	80	80	100	80	60
கீரை	40	40	40	20	30
பொன்னாங்காணி	40	40	25	30	30
ப.மிளகாய்	350	280	280	400	400
புடோல்	80	80	80	120	100
கோவா	140	120	100	160	140
வெண்டி	80	80	80	100	80
போஞ்சி	200	180	160	160	200
லீக்ஸ்	180	140	140	200	200
தேங்காய்	75	75	80	90	80
உ.கிழங்கு	90	120	120	110	120
தேசிக்காய்	300	100	260	200	220
வல்லாரை	20	20	30	15	15
கறிமிளகாய்	200	140	140	220	180
கரட்	120	140	100	120	160
முருங்கைக்காய்	140	150	220	100	140

தவறு ஏதாவது இருந்தால் நிரூபித்துக் காட்டட்டும்

மருத்துவமனைப் பணிப்பாளரிடம் சவால் விடுக்கிறார் விசாரணை அதிகாரி

தனிப்பட்ட ரீதியில் எனக்குப் பிரச்சினை உள்ளது என்றும் அதை மறைப்பதற்காகவே போராட்டத்தை ஒழுங்கமைத்தேன் என்றும், யாழ்ப்பாணம் போதனா மருத்துவமனையின் பணிப்பாளர் எந்த அடிப்படையில் கருத்து தெரிவிக்கின்றார்? அப்படி ஏதாவது இருந்தால் நிரூபித்துக் காட்டுமாறு அவரிடம் பகிரங்கமாகச் சவால் விடுக்கிறேன்.

இவ்வாறு கூறுகிறார் திடீர் இறப்பு விசாரணை அதிகாரி மு.உதயசிறி.

யாழ்ப்பாணம் போதனா மருத்துவமனையில் முன்னேற்றவேண்டிய விடயங்கள் தொடர்பான 11 கோரிக்கைகளை முன்வைத்து தமிழ்த் தேசியப் பண்பாட்டுப் பேரவை கடந்த சனிக்கிழமை மருத்துவமனை முன்பாக போராட்டத்தில் ஈடுபட்டது. அதன் செயலாளரான உதயசிறி தொடர்பில் மருத்துவமனைப் பணிப்பாளர் மருத்துவர் த.சத்தியமூர்த்தி கருத்துத் தெரிவித்திருந்தார். உதயசிறி, அவரது தவறை மறைப்பதற்காகவும் வேறு காரணங்களுக்காகவுமே குறித்த போராட்டத்தை நடத்தினார் என்றும் பணிப்பாளர் குற்றஞ்சாட்டியிருந்தார். இது தொடர்பில் உதயசிறி அனுப்பியுள்ள செய்திக் குறிப்பில் மேலும் தெரிவிக்கப்பட்டிருப்பதாவது.

எனக்கு தனிப்பட்ட ரீதியாக எந்தப் பிரச்சினையும் இல்லை. இறப்பு விசாரணை அதிகாரி என்ற வகையில் எனது மேலதிகார மையங்களான நீதி மன்றிலோ அல்லது நீதி அமைச்சிலோ எந்தப் பிரச்சினையும் இல்லை. எந்த விசாரணைக்கும் நான் உட்படவில்லை. அழைப்பும் அனுப்பப்படவில்லை. எனக்குத் தனிப்பட்ட ரீதியில் பிரச்சினை உள்ளது என்றும் அதை மறைப்பதற்காகவே நான் போராட்டத்தை ஒழுங்கமைத்தேன் என்றும் மருத்துவமனைப் பணிப்பாளர் எந்த அடிப்படையில் கருத்துத் தெரிவிக்கின்றார்? நான் போதனா மருத்துவமனைக்கு மட்டும் இறப்பு விசாரணை அதிகாரியல்ல. அதற்கு வெளியேயும் இறப்பு விசாரணை அதிகாரியே. மருத்துவமனை நிர்வாகமோ சுகாதார அமைச்சோ என்னை எந்தவிதத்திலும் கட்டுப்படுத்த முடியாது.

சுகாதார அமச்சில் இருந்து வந்தவர்கள் என்னை விசாரணைக்கு அழைப்பதற்கு எந்த அதிகாரமும் அற்றவர்கள். நீதி அமைச்சின் நிர்வாக அலகுக்குக் கீழ் வேலை செய்பவரை சுகாதார அமைச்சின் அதிகாரிகள் எந்த அடிப்படையில் விசாரிக்க முடியும்?

தேவையற்ற, பொய்யான தகவலைத் தெரிவித்து மக்களை குழப்புவதாகப் பணிப்பாளர் என்மீது குற்றஞ்சாட்டியுள்ளார். அவர் போதனா வின் பணிப்பாளராக நியமிக்கப்படுவதற்கு முன்பிருந்தே இந்தப் பிரச்சினை தொடர்பாக நான் குரல் கொடுத்து வருகின்றேன். 2012 ஆண்டு சுபேதர் பெர்ணான்டோ றஜிதா என்பவரும் அவருடைய இரட்டைக் குழந்தைகளின் இறப்புத் தொடர்பாகவும் யாழ்ப்பாணம் நீதிவான் மன்றில் வழக்கு தொடர்ந்ததோடு, மருத்துவத் தவறுகள் காரணமாக இறந்ததாக நம்பப்படும் 11 இறப்புகள் தொடர்பாகவும் வழக்குத் தொடர்ந்தேன் - என்றுள்ளது. (4)

மைத்திரி கலந்துகொண்ட நிகழ்வு இடத்துக்கு முன் ஆயுதங்கள் நேற்று மீட்பு

பொலநறுவையில் அரச தலைவர் மைத்திரிபால சிறிசேன சென்றிருந்த பாடசாலையின் முன் வீட்டில் ஆயுதங்கள் இருந்தமை கண்டறியப்பட்டுள்ளன என்று பொலிஸார் தெரிவித்தனர்.

பொலன்னறுவை எத்துமல்பிட்டிய லக்ஷ்மி உயன கனிஷ்ட வித்தியாலயத்தின் இரண்டுமாடிகட்டடத்தை திறந்து வைப்பதற்காக மைத்திரிபால சிறிசேன அங்கு நேற்றுச் சென்றிருந்தார்.

பாடசாலைக்கு முன்பாகவுள்ள வீடொன்றில் ஆயுதங்கள் இருப்பதாக பொலிஸாருக்குத் தகவல் கிடைத்தது. பாதுகாப்புப் பிரிவினர் சோதனையில் ஈடுபட்டனர்.

உள்நாட்டு உற்பத்தியிலான ஆயுதங்கள் சில கைப்பற்றப்பட்டன. வீட்டின் உரிமையாளரிடம் பொலிஸார் விசாரணை நடத்தினர்.

தமது பகுதியில் நடமாடும் குரங்குகளை விரட்டுவதற்காக இந்தத் துப்பாக்கி பயன்படுத்தப்பட்டு வந்ததாகத் தெரிவிக்கப்பட்டது. அந்தத் துப்பாக்கியில் பட்டாசுகளை வைத்து வெடிக்க செய்வதன் ஊடாக குரங்குகளை விரட்டுவதாக அவர் வாக்குமூலம் அளித்துள்ளதார். எவ்வாறாயினும் விசாரணை இடம்பெறுகிறது என்று பொலிஸார் தெரிவித்தனர். (4)

வடக்கு மாகாணசபை உறுப்பினர் பா.கஜதீபனின் நிதி ஒதுக்கீட்டில் கோப்பாய் கிறிஸ்தவக் கல்லூரிக்கு ஒலிபெருக்கி சாதனத் தொகுதி வழங்கப்பட்டுள்ளது. கடந்த வெள்ளிக்கிழமை கல்லூரியில் இடம்பெற்ற ஆசிரியர் தினவிழாவின்போது பாடசாலை அதிபரிடம் ஒலிபெருக்கித் தொகுதி கையளிக்கப்பட்டது. (ய)

வறுமை என்றுகூறிக் கசிப்பு உற்பத்தி செய்த

பெண்ணின் மூன்று பிள்ளைகளையும் சிறுவர் இல்லத்தில் சேர்த்தது மன்று

தென்மராட்சி ஒக்.10

வறுமை காரணமாகக் கசிப்பு உற்பத்தி செய்ததாகத் தெரிவித்த பெண்ணின் 3 பிள்ளைகளையும் நீதிமன்றுக்கு அழைத்து அவர்களைச் சிறுவர் பராமரிப்பு நிலையத்தில் ஒப்படைக்குமாறு பணித்தது நீதிமன்று.

கசிப்பு உற்பத்தி செய்த குற்றச்சாட்டில் குடும்பப் பெண் நேற்றுமுன்தினம் பொலிஸாரால் கைது செய்யப்பட்டார். அவர் மீதான வழக்கு சாவகச்சேரி நீதிமன்றில் நேற்று விசாரணைக்கு வந்தது. தனக்கு மூன்று பிள்ளைகள் இருப்பதாகவும் வறுமை நிலையில் வாழ்வதால் கசிப்பு உற்பத்தி செய்ததாகக்கூறி தன்மீதான குற்றத்தை அவர் ஏற்றுக்கொண்டார்.

இதனையடுத்து அவரைப் பிணையில் செல்ல அனுமதித்த நீதிமன்று பிள்ளைகளை மன்றில் முற்படுத்துமாறு பணித்திருந்தது. அதன்படி 3 பிள்ளைகளும் நேற்றுநீதிமன்றில் முற்படுத்தப்பட்டனர். அதன்போதே மூவரையும் சிறுவர் பராமரிப்பு நிலையத்தில் ஒப்படைக்குமாறு நீதிமன்று பணித்தது. குறித்த குடும்பப் பெண் மீதான வழக்கு ஒத்திவைக்கப்பட்டது. (4- 9)

பெண்களுக்கான
காலணி வகைகள்
சந்தைக்கு அறிமுகமாகியுள்ளன. இவை
ஆயிரத்து 100 ரூபாவுக்கு விற்பனை
செய்யப்படுகின்றன.

காரைநகரில் பொதுக் கூட்டம்

யாழ்ப்பாணம், ஒக்.10

காரைநகர் பிரதேச கலாசாரப் பேரவையின் இந்த வருடம் பொதுக் கூட்டமும் நிர்வாகசபைத் தெரிவும் நாளை புதன்கிழமை பி.ப 3 மணியளவில் காரைநகர் பிரதேச செயலக மாநாட்டு மண்டபத்தில் நடைபெறவுள்ளது.

இந்தப் பொதுக் கூட்டத்தில் காரைநகரில் வசிக்கும் கலைஞர்கள், எழுத்தாளர்கள், ஆர்வலர்கள் அனைவரையும் கலந்துகொள்ளுமாறு பிரதேச செயலாளர் ஈ.தயாரூபன் கேட்டுக்கொண்டுள்ளார். (ய)

தொழில்நுட்பக் கல்லூரி பரீட்சைக்கு விண்ணப்பம்

யாழ்ப்பாணம், ஒக்.10

யாழ்ப்பாணம் தொழில்நுட்பவியல் கல்லூரி இறுதிப் பரீட்சைக்கான விண்ணப்பங்கள் கோரப்பட்டுள்ளன, மீள்பரீட்சைக்குத் தோற்றவுள்ள பரீட்சார்த்திகள் விண்ணப்பப் படிவங்களை தொழில்நுட்பவியல் கல்லூரியின் பரீட்சைப் பகுதியில்பெற்று எதிர்வரும் 16ஆம் திகதிக்கு முன்னர் அலுவலக நேரத்தில் சமர்ப்பிக்குமாறு கேட்டுக் கொள்ளப்பட்டுள்ளனர்.

பொறியியல் பாடநெறிகளில் 2015ஆம் ஆண்டுக்கு முன் தோற்றி சித்தியடையாத சகல மாணவர்களும் விண்ணப்பிக்கலாம். இதற்கான சிறப்பு சந்தர்ப்பத்தை பரீட்சைத் திணைக்களம் வழங்கியுள்ளது.

ஆகவே பயிற்சி நெறியில் 2015 ஆம் ஆண்டுக்கு முன்பு தமிழ் மொழிமூலம் பரீட்சை எழுதிய மாணவர்கள் இந்தச் சந்தர்ப்பத்தை பயன்படுத்திக் கொள்ள வேண்டும் என தொழிநுட்பவியல் கல்லூரியின் பணிப்பாளர் தெரிவித்தார். (ய)

பாடசாலை நிகழ்வுகளில் இனிமேல் பரதம், காவடி போன்றன வேண்டாம்

வடக்கு கல்வி அமைச்சர் இப்படித் தெரிவிப்பு

சாவகச்சேரி, ஒக்.10

தமிழ் இனத்தின் புனிதம் மிக்க பாரம் பரியத்தை எடுத்துக்கூறும் பரதநாட்டி யம் மற்றும் காவடியை மாணவர்களுக் குப் பழக்கி அவற்றை சாலைகளில் ஆடி அவற்றின் தரத்தைக் குறைக்காதீர்கள். எமது பாரம்பரியக் கலைகளை அவம திக்கும் செயற்பாடாகவே இதனைக் கருதுகிறேன்.

வருங்காலத்தில் பாடசாலைகளில் நடத் தப்படும் நிகழ்வுகளில் பரதம் மற்றும் காவடி போன்றவற்றை நடத்தவேண் டாம்.

இவ்வாறு வடக்கு மாகாண கல்வி பண் பாட்டலுவல்கள் விளையாட்டுத் துறை மற்றும் இளைஞர் விவகார அமைச்சர் க. சர்வேஸ்வரன் தெரிவித்தார்.

தென்மராட்சிக் கல்விவலயத்தின் முழு நிலா நாள் நிகழ்வில் கலந்துகொண்டு உரையாற்றியபோதே அவர் இவ்வாறு தெரிவித்தார்.

அவர் மேலும் தெரிவித்ததாவது:

பரதமும், காவடியும் எமது இனத்தின் பாரம்பரிய கலைகளாக இன்றும் மதிக் கப்படுகின்றன.

பரதம் என்றால் மேடைகளில் மட்டும் ஆற்றுகைப்படுத்தல்வேண்டும். காவடி என்பது ஆலயங்களில் வைக்கப்படும் நேர்த்திகளுக்காக, அடியார்களால் பய பக்தியுடன் எடுக்கப்படுகின்றது.

இவற்றைக் காட்சிப்படுத்தும் வகையில் தெருவோரங்களில் வைத்து காண் பித்து புனிதமான கலைகளின் பெரு மையை நாமே அழிக்கக்கூடாது. இவை எம்மை அறியாமல் எமது பாரம் பரியக் கலையை கேவலமாகக் கருத வைக்கும் செயற்பாடாக அமைந்துவி டும்.

வருங்காலத்தில் பாடசாலை மாணவர் கள் மூலம் பரதம் மற்றும் காவடிபோன்ற வற்றை நிகழ்வுகளில் பயன்படுத்தக்கூ டாது. இன்னியம் போன்ற எம் மத்தியி லிருந்து மறைந்து போயுள்ள பல இசைக்கருவிகளை மீண்டும் மாண வர்களுக்கு பயிற்றுவித்து அதன்மூலம் கலையை வளர்க்கவேண்டும்.

இன்னியம் போன்ற எமது பாரம்பரிய இசையுடன் கலந்த நடனக் கலையை வளர்க்கவேண்டும்.

எதிர்காலத்தில் ஒவ்வொரு மக்கள் பிரதி நிதியும் இன்னியம் இசைக்கருவிக ளைக் கொள்வனவு செய்ய நிதி ஒதுக்கீடு செய்யவேண்டும்.

எதிர்காலத்தில் வடக்கு மாகாணத்தில் உள்ள மேல்நிலை வகுப்புகளைக் கொண்ட அனைத்துப் பாடசாலைகளி லும் இன்னியக் கலையினை வளர்க்க நடவடிக்கை எடுக்கப்படும்.

இந்தியாவிலிருந்து பயிற்றுவிப்பாளர் களை வரவழைத்து மாணவர்களுக் குப் பயிற்சிகளை வழங்கி எமது பாரம் பரியக் கலையை வளர்ப்பதற்கு நடவ டிக்கை எடுப்பேன் என்றார். (ய-9)

யாழ்ப்பான மாவட்டத்தில் அதிக வீதிகளைச் சீரமைக்கவேண்டும்

அதிகாரசபையின் வடக்குப் பணிப்பாளர்

யாழ்ப்பாணம். ஒக்.10

யாழ்ப்பாணத்தில் அதிக மான சாலைகளைச் சீர மைக்கவேண்டிய தேவை உள்ளது எனச் சாலை அபி விருத்திஅதிகாரசபையின் வடக்கு மாகாணப் பணிப் பாளர் ஜீ.ஜே.டி.குரூஸ் தெரி வித்தார்.

இது பற்றி அவர் மேலும் தெரிவித்ததாவது:

வடக்கு மாகாணத்தில் சாலை அபிவிருத்தி அதிகார சபைக்குச் சொந்தமான சாலைகளைச் சீரமைக்கும் பணிகள் தற்பொழுது நிறை வடையும் நிலையில் உள் ளன. எமக்குச் சொந்தமான சாலைகளை கார்ப்பெட் முறையில்சீரமைக்கும் செயற்பாடுகள் நடைபெற்று வந்தன.

யாழ்ப்பாண மாவட்டத்தில் 45 வீதமான சீரமைப்பு வேலைகளும், வவுனியா மாவட்டத்தில் 65 வீதமான சீரமைப்புவேலைகளும், மன்னார் மாவட்டத்தில் 70 வீதமான சீரமைப்பு வேலைகளும், கிளிநொச்சி, முல்லைத்தீவு மாவட் டங்களில் 100 வீதமான சீரமைப்பு வேலைகளும் நிறைவு பெற்றுள்ளன.

இவைதவிர மிகுதியாக உள்ள வீதிகள் 'ஐரோட்' செயற்றிட்டத்தில் உள்வாங் கப்பட்டுள்ளன. தற்பொழுது வவுனியாமாவட்டத்தில் நெளுக்குளம், மதவாச்சிச் சாலை, மன்னார் மாவட்டத் தில் தலைமன்னாருக்கான சாலைகளைச் சீரமைக்கும் வேலைகள் நடைபெற்று வருகின்றன. ஆனால், யாழ்ப்பாண மாவட்டத்தில் சாலைகளைச் சீரமைக்க வேண்டிய தேவைகள் அதி கமாக உள்ளன.

இதற்காக பல்வேறு செயற்றிட்டங்களை உள் வாங்கிப் பணிகளை மேற் கொள்ளவுள்ளோம்.

நீண்டகாலம் சீரமைக்கப் படாமல் உள்ள யாழ்ப்பாண மாவட்டத்தின் சாலைகள் தேசிய ஒருங்கிணைப்பு மற்றும் நல்லிணக்கத்துக் கான அமைச்சின் நிதிஉதவி யின் கீழ் சீரமைக்கப்பட வுள்ளன. இதற்கான அனைத்து வேலைகளும் தற்பொழுது நிறைவடைந் துள்ளன.

மானிப்பாய், காரைநகர் சாலைகளின் சீரமைப்புக் காக 3 ஆயிரத்து 437.5 மில்லியன் ரூபாவும், பொன்னாலை, பருத்தித் துறை சாலைகளுக்கு 5 ஆயிரத்து 200 மில்லியன் ரூபாவும், வழுக்கையாறு, புங்குடுதீவு, குறிகாட்டு வான் சாலைகளைச் சீர மைப்பதற்கு 6 ஆயிரத்து 830 மில்லியன் ரூபாவும் ஒதுக்கப்பட்டுள்ளன. சீர மைக்கும் பணிகள் விரை வில் ஆரம்பமாகும்-என் றார். (ய-ரி)

மகளிர் மறுவாழ்வு என்பது எழுத்தில் மட்டுமே உள்ளது

வடக்கு அமைச்சர் அனந்தி ஆதங்கம்

வடக்கு மாகாணத்தில் மக ளிர் மறுவாழ்வு என்பது வெறுமனே எழுத்தளவில் மட்டும் உள்ளது. அவர்க ளுக்கான உதவிகளை வழங்குவதற்குப் போது மான நிதியும் இல்லை ஆள ணியும் இல்லை என்று வடக்கு மாகாண மகளிர் விவகார அமைச்சர் திருமதி அனந்தி சசிதரன் தெரிவித் தார்.

முல்லைத்தீவுமாவட்டத்தில் அண்மையில் இடம்பெற்ற பெண் தலை மைத்துவ குடும்பங்களுடனான சந்திப் பின்போது, பெண் தலை மைத்துவக் குடும்பங்களின் வாழ்வாதாரம் எவ்வாறு உள்ளது என்ற கேள்விக்கு பதில்அளிக்கும்போதேஅவர் இவ்வாறு தெரிவித்தார்.

இதுபற்றி அவர் மேலும் தெரிவித்ததாவது.

பெண் தலைமைக் குடும் பங்களுக்கான உதவித்திட் டங்களை அரசு மாவட்ட, பிரதேசசெயலகங்கள்ஊடாக மேற்கொண்டு வருகின் றது. அரசும், வடக்குமாகாண அமைச்சும் சேர்ந்து செயற் படவில்லை. இதனால் ஒரு மித்த செயற்பாடு இல்லாத நிலைமைகாணப்படுகின் றது. அரசு மாகாணசபை யின் ஊடாக நிதியை விடு விக்குமேயானால் செயற் பாடுகள் சிறப்பாக நடைபெ றும். உதவித் திட்டங்கள் ஒழுங்குபடுத்தப்படாததால் தேவைகள் இன்னமும் முழுமைப்படுத்தப்பட வில்லை. இதுதவிர சில அரச அதிகாரிகள் பழிவாங் கும்நோக்குடன் வாழ்வாதார செயற்றிட்டங்களை வழங்க மறுக்கின்றனர். இதனாலும் மக்கள் பாதிக்கப்படுகின் றார்கள் என்றார். (ய-ரி)

ஈச்சங்குளம் பாடசாலை வகுப்பறை சனியன்று நள்ளிரவு தீக்கிரை

வவுனியா, ஒக்.10

வவுனியா ஈச்சங்குளம், மறவன்குளம் பாரதிதாசன் வித்தியாலயத்தில் பாட சாலை வகுப்பறைத் தொகு தியொன்று இனந்தெரியாத நபர்களால் தீக்கிரையாக் கப்பட்டுள்ளது.

இந்தச் சம்பவம் நேற்று முன்தினம் நள்ளிரவு இடம் பெற்றுள்ளது.

"நேற்றையதினம் பாடசா லையில் ஆசிரியர்தின நிகழ்வு நடைபெறவிருந்தது. வன்னி நாடா ளுமன்ற உறுப்பினர் காதர் மஸ்தான் முதன்மை விருந்தினராகக் கலந்து கொள்ள விருந்தார். இந்த நிலையிலேயே இவ்வாறு வகுப்பறை தீக்கிரையாக்கப்பட்டுள்ளது" எனத் தெரிவிக்கப்பட்டது.

"ஓலையினால் மேயப்பட்ட வகுப்பறை தொகு தியே இவ்வாறு தீக்கிரையாக்கப்பட்டுள்ளது. பாடசாலை வளாகத்தில் தீப்பற்றி எரிவதை அவதானித்த கிராம மக்கள் ஒன்றிணைந்து தீயைக் கட்டுப்பாட்டுக்குள் கொண்டுவந்த னர். சம்பவ இடத்துக்கு விரைந்த பொலிஸார் இதுதொடர்பில் விசாரணைகளை மேற் கொண்டு வருகின்றனர். எனினும், ஏற்பாடு செய்யப்பட்டவாறு ஆசிரியர் தின நிகழ்வுகள் இடம்பெறும்" என பாடசாலைச் சமூகத்தினர் தெரிவித்தனர். (ய)

கால்நடைப் போதனாசிரியர் பதவியைத் தேட ஆளில்லை

வடக்கு மாகாணப் பணிப்பாளர் கவலை

யாழ்ப்பாணம், ஒக்.10

கால்நடை சுகாதார உற்பத்தித் திணைக்களத்தின் தரம் III போதனாசிரியர் வெற்றிடங்கள் நிரப்பப்படுவதற்கு, உயர்த ரம் உயிரியல் பிரிவில் கல்விகற்ற மாணவர்கள் முன் வரவேண்டும் என்று திணைக்களத்தின் வடக்கு மாகாணப் பணிப்பாளர் வசீகரன் தெரிவித்தார்.

இதுபற்றி அவர் மேலும் தெரிவித்ததாவது:

ஆரம்பத்தில் 94 போதனாசிரியர் வெற்றிடங்களை நிரப்பு வதற்கு விண்ணப்பங்களைக் கோரியிருந்தோம். நான்கு விண்ணப்பங்களே கிடைத்தன. அதனூடாக இருவருக்கு நியமனம் வழங்கியிருந்தோம்.

92 வெற்றிடங்கள் நிரப்பப்படவில்லை. இதற்கான காரணம், துறைசார்ந்த விஞ்ஞானக் கற்கைநெறி டிப்ளோமாவைப் படிப்பவர்கள் மிகவும் குறைவாக இருப்பதே. உயர்தரத்தில் உயிரியல் பிரிவில் கற்று சித்தியடைபவர்கள் வேறு கற்கை நெறிகளை நாடிச்செல்கின்றனர்.

எனவே, நேர்முகத்தேர்வின் மூலம் அவர்களை உள் வாங்கி துறைசார்ந்த டிப்ளோமாக் கற்கைநெறிகளை வழங் கவுள்ளோம். அவர்களுக்கான பயிற்சிக் காலக் கொடுப்ப னவை வழங்கி பயிற்சி நிறைவடைந்தவுடன் நியமனம் வழங்கவுள்ளோம். தற்போது 56 பேர் பயிற்சி நெறிக்காக உள்வாங்கப்பட்டுள்ளனர் என்றார். (ய-ரி)

வடக்கில் ஆரம்பக் கல்வியை மேம்படுத்தச் சிறப்புத் திட்டம்

யாழ்ப்பாணம், ஒக்.10

வடக்கில் ஆரம்பக் கல்வியை மேம்படுத்தும் திட் டத்துக்கமைய சகல கோட்டங்களிலும் தலா இரண்டு பாடசாலைகள், மாதிரி ஆரம்பப் பாடசாலை களாக மாற்றப்பட்டு அபிவிருத்தி செய்யப்படும் என வடக்கு மாகாணக் கல்வி அமைச்சின் செயலாளர் இ.இரவீந்திரன் தெரிவித்தார்.

இதுதொடர்பில் அவர் மேலும் தெரிவித்ததாவது:

கோட்ட ரீதியாகத் தெரிவுசெய்யப்படும் ஆரம்பப் பாடசாலைகள் சகல வசதிகளும் கொண்டவை யாக அபிவிருத்தி செய்யப்படும்.

இதற்காக வடக்கின் 35 கோட்டங்களில் இருந்தும் 70 பாடசாலைகள் தேர்வு செய்யப்பட்டுள்ளன. இந்தப் பாடசாலைகளில் சிறப்பு விளையாட்டு மைதானம் , பொழுதுபோக்குக் கூடம் உள்ளிட்ட சகல வாய்ப்புகளும் ஏற்படுத்தப்படும். இரண்டு மாடிக் கட்டடம் ஒன்றும் அமைக்கப்படும். 70 பாட சாலைகளில் 29 பாடசாலைகளில் கட்டடம் கட்டப் பட்டுள்ளது. அதேபோன்று இந்த ஆண்டில் 25 புதிய கட்டடங்கள் அமைக்கப்படும்.

இவ்வாறு தேர்வு செய்யப்படும் பாடசாலைகளுள் மட்டுப்படுத்தப்பட்ட எண்ணிக்கையிலான மாண வர்கள் மட்டுமே இணைத்துக் கொள்ளப்படுவார் கள் என்றார். (ய-101)

மூத்த ஊடகவியலாளர் ராமச்சந்திரன் காலமானார்

யாழ்ப்பாணம், ஒக்.10

மூத்த ஊடகவியலாளர் என். ராமச்சந்திரன் நோய்வாய்ப் பட்ட நிலையில் கடந்த ஞாயிற்றுக்கிழமை மாலை காலமானார்.

இவர் ஈழநாடு பத்திரிகை யில் விநியோகப் பிரதிநிதி யாகவும், செய்தியாளராக வும் பணியாற்றினார். உத யன் பத்திரிகை ஆரம்பிக்கப் பட்டபோது, உதயனின் மண்டை தீவுப் பிரிவுச் செய லாளராகப் பணியாற்றியி ருந்தார். 1986ஆம் ஆண்டு தொடக்கம் வீரகேசரிப் பத்தி ரிகையின் வேலணைப் பிரதேச நிருபராகவும் கடமையாற்றினார்.

கடந்த சில ஆண்டுகளாக ஆன்மீகத்துறையில் நாட் டம் கொண்டிருந்த இவர், 'அருள்சுரபி' எனும் சஞ்சி கையை நடத்தி வந்தார்.

கலை, இலக்கியம் தொடர்பா கவும் சிற்றிலக்கியங்களை வெளியிட்டிருந்தார்.

அல்வாயைப் பிறப்பிடமாகக் கொண்ட இவர் மண்டைதீ வில் வாழ்ந்து வந்தார். இவ ரது கலை, இலக்கியச் சேவையைப் பாராட்டிவேல ணைப் பிரதேச கலைப் பண்பாட்டுப் பேரவை 'கலைச்சுடர்' விருது வழங் கிக் கௌரவித்தது.

1990 காலப்பகுதியில் யாழ்ப் பாணமாநகர வர்த்தக சங் கத் தலைவராக இருந்தது டன் 'ஊழியன்' பத்திரிகை யையும் நடத்தி வந்தார். இவர் ஊழியர் வர்த்தகர்களி டையே சிறந்த நல்லிணக் கத்தையும் ஏற்படுத்தியிருந் தார். இவரது இறு தி க்கிரியை கள் கட்டைப்பிரா மில் உள்ள அவரது இல்லத்தில் நேற்றுப் பிற்பகல் நடைபெற்றன. (ய)

போதைப்பொருள் கடத்தல்காரர்களை பொலிஸாருக்கு தெரியும்

மாவை எம்.பி. பகிரங்கக் குற்றச்சாட்டு

யாழ்ப்பாணம் ஒக் 10

வடக்கு மாகாணத்தில் போருக்குப் பின்னர் திட்ட மிட்ட வகையில் போதைப் பொருள் கலாசாரம் கட்ட விழ்த்து விடப்பட்டுள்ளது. போதைப்பொருள் கடத்தல் களின் பின்னணியில் இருக் கும் சூத்திரதாரிகளை பொலி ஸாருக்கு நன்கு தெரியும். தெரிந்திருந்தும் பொலிஸார் அவர்கள் மீது எந்தவொரு நடவடிக்கையையும் எடுக் காது உள்ளனர் என நாடா ளு ம ன் ற உ று ப் பி னர் மாவை சேனாதிராஜா குற் றம்சாட்டினார்.

சூர்யா அமைப்பின் ஏற்பாட் டில், சிங்களக் கற்கைநெறி யைப் பூர்த்திசெய்த மாண வர்களுக்குச் சான்றிதழ் வழங்கும் நிகழ்வு நாவலர் மண்டபத்தில் நேற்றுமுன் தினம் இடம்பெற்றது. இந்த நிகழ்வில் முதன்மை விருந் தினராகக் கலந்துகொண்டு உரையாற்றும்போதே அவர் இதனைத் தெரிவித் தார்.

அவர் மேலும் தெரிவித்த தாவது:

வடக்கு மாகாணத்தில் போருக்குப் பின்னர் போதைப்பொருள் கலாசா ரம் தலைதூக்கியுள்ளது. எமது மாணவ சமுதாயமும் அதற்கு அடிமையாகி வரு கின்றமை மிகுந்த கவலை யான விடயமாகும்.

சில பேரினவாதச் சக்திகள் எமது சமுதாயத்தை திட்ட மிட்ட வகையில் அழித்து வருகின்றன. அதன் ஒருபகு தியே இந்தப் போதைப் பொருள் கடத்தல்கள் எமது இடங்களில் நடக்கின்றன. இந்த நாட்டில் மதுபாவனை யின் அளவு அதிகமாக உள்ள இடமாக எமது மண் ணையே கூறுகின்றனர். விடுதலைப்புலிகள் இருந்த காலத்தில் எமது பிரதேசம் ஒழுக்கமாகவும் கட்டுப்பாட் டுடன் இருந்தது. ஆனால் அவர்கள் இல்லாமல் போன பின்னர் எமது மண்ணின் புனிதம் சிதைக்கப்பட்டுக் கொண்டிருக்கின்றது.

மாணவர்கள் மது மற்றும் போதைப்பொருளுக்கு அடி மையாகி வருகின்றனர். திட்டமிட்ட சில செயல்கள் எமது மக்களை வெகுவாகப் பாதிக்கின்றது. நாம் மக்க ளுக்கான தீர்வுத் திட் டத்தைப் பெறும் நோக்கு டன் பயணித்து வருகின் றோம். நாம் ஜே.வி.பியினர் போல் முழு நாடும் வேண் டும் எனப் போராடவில்லை. சுய உரிமையுடன் வாழ வேண்டும் என்றே போராடி னோம் என்றார்.

இந்த நிகழ்வில் வடக்கு மாகாணசபை உறுப்பினர் சுகிர்தன் மற்றும் சமூக ஆர் வலர்கள் எனப் பலர் கலந்து கொண்டனர். (ய-8)

தரம் 5 புலமைப்பரீட்சை:

வடக்கில் 513 பாடசாலைகளில் ஒரு மாணவர்கூடச் சித்தியில்லை

யாழ்ப்பாணம், ஒக்.10

தரம் 5 புலமைப்பரிசில் பரீட் சையில் வடக்கு மாகாணத் தில் 513 பாடசாலைகளில் இருந்து ஒரு மாணவர்கூட வெட்டுப்புள்ளியைத் தாண்ட வில்லை என்பது கண்டறி யப்பட்டுள்ளது.

வடக்கு மாகாணத்தின் 12 கல்வி வலயங்களில் மொத் தம் 985 பாடசாலைகள் உள்ளன.

இவற்றில் 891 பாடசாலைக ளில் தரம் 5 வரை வகுப்புக் கள் உள்ளன.

இவற்றிலிருந்து மொத்தம் 20 ஆயிரத்து 506 மாண வர்கள் புலமைப் பரிசில் பரீட் சைக்குத் தோற்றியிருந்த னர். இவர்களில் ஆயிரத்து 727 மாணவர்களே வெட் டுப்புள்ளிக ளைத் தாண்டி சித்தி பெற்றுள்ள னர்.

கிளிநொச்சி வலயத்தில் 3 ஆயிரத்து 141 மாணவர்கள் பரீட்சைக்குத் தோற்றினர். 228 மாணவர்களே சித்தி பெற்றனர். 48 பாடசாலைக ளில் ஒரு மாணவர்கூட வெட் டுப் புள்ளியைத் தாண்ட வில்லை.

முல்லைத்தீவு கல்வி வலயத் தில் ஆயிரத்து 790 மாண வர்கள் பரீட்சைக்குத் தோற் றினர். 218 மாணவர்கள் சித்தி பெற்றனர். 13 பாடசா லைகளைச் சேர்ந்த மாண வர்கள் வெட்டுப் புள்ளியைத் தாண்ட முடியவில்லை.

துணுக்காய் கல்வி வலயத் தில் 793 மாணவர்கள் தோற்றினர். 42 மாணவர் கள் வெட்டுப் புள்ளியை தாண்டிய பெறுபேறுகளைப் பெற்றனர். 30 பாடசாலைக ளில் ஒரு மாணவரும் வெட் டுப் புள்ளியைத் தாண்ட வில்லை.

மன்னார் கல்வி வலயத்தில் ஆயிரத்து 846 மாணவர் கள் தோற்றினர். 122 மாண வர்கள் வெட்டுப்புள்ளியைத் தாண்டினர். 53 பாடசாலை யைச் சேர்ந்த எந்த மாண வர்களும் வெட்டுப் புள் ளியைத் தாண்டவில்லை.

மடு வலயத்தில் இருந்து 39 பாடசாலைகளைச் சேர்ந்த 651 மாணவர்கள் தோற்றி யிருந்தனர். 32 மாணவர் கள் வெட்டுப்புள்ளியை தாண்டினர். 26 பாடசாலை களில் எவரும் வெட்டுப் புள் ளியைத் தாண்டவில்லை.

வவுனியா வடக்கு வலயத் தில் 653 மாணவர்கள் பரீட் சைக்குத் தோற்றினர். 64 மாணவர்கள் வெட்டுப்புள் ளியைத் தாண்டினர். 54 பாடசாலைகளில் எவரும் வெட்டுப் புள்ளியைத் தாண் டவில்லை.

அதேநேரம் வவுனியா தெற்கு வலயத்தில் 2ஆயி ரத்து 343 மாணவர்கள் தோற்றினர். 287 மாணவர் களே வெட்டுப்புள்ளியைத் தாண்டினர். 69 பாடசாலை களில் எவரும் வெட்டுப் புள் ளியைத் தாண்டவில்லை.

யாழ்ப்பாண மாவட்டத்தின் தீவகக் கல்வி வலயத்தில் 709 மாணவர்கள் பரீட் சைக்குத் தோற்றினர். 37 பேர் வெட்டுப்புள்ளியைத் தாண்டினர். 37 பாடசாலை களில் எவரும் வெட்டுப்புள் ளியை தாண்டவில்லை.

தென்மராட்சி வலயத்தில் 867 மாணவர்கள் தோற்றி னர்.

96 மாணவர்களே வெட்டுப் புள்ளியைத் தாண்டினர். 25 பாடசாலைகளில் எவரும் வெட்டுப் புள்ளியைத் தாண் டவில்லை. அதேபோல் வலி காமம் வலயத்தில் 2ஆயிரத்து 811 மாணவர் கள் பரீட்சைக்குத் தோற்றி னர். 301 மாணவர்கள் வெட்டுப்புள்ளியைத்தாண்டி னர். 78 பாடசாலைகளில் எவருமே வெட்டுப் புள்ளி யைத் தாண்டவில்லை.

வடமராட்சி வலயத்தில் ஆயிரத்து 822 மாணவர் கள் தோற்றினர். 268 மாணவர்கள் வெட்டுப்புள்ளி யைத்தாண்டினர். 21பாடசா லைகளில் எவரும் வெட்டுப் புள்ளியைத் தாண்ட வில்லை. அதேநேரம் யாழ்ப்பாணம் வலயத்தில் 3ஆயிரத்து 80 மாணவர் கள் தோற்றினர். 532 மாணவர்களே சித்தியடைந் தனர். 51 பாடசாலைகளில் எவரும்வெட்டுப்புள்ளியைத் தாண்டவில்லை.

இவற்றின் அடிப்படையி லேயே வடக்கு மாகாணத் தில் இருந்து 513 பாடசாலை யில் இருந்து எந்தவொரு மாணவரும் வெட்டுப்புள்ளி யைத் தாண்டவில்லை எனக் கண்டறியப்பட்டுள் ளது.

(ய-101)

பாலங்கள் அமைக்கும் பணிகள் அடுத்தவருடம் நிறைவடையும்

வீதி அபிவிருத்தி அதிகாரசபை தகவல்

யாழ்ப்பாணம்.ஒக்.10

வடக்கு மாகாணத்தில் அமைக்கப்பட்டு வரும் பாலங்களின் கட்டுமானம் அடுத்த வருடம் ஒகஸ்ட் மாதம் நிறைவடையும். இதற்கானபணிகள் வேகமாக நடைபெற்று வருகின்றன என வீதி அபிவிருத்தி அதிகாரச பையின் மாகாணப் பணிப்பாளர் ஜீ.கே.டி. குரூஸ் தெரிவித்தார்.

இதுபற்றி அவர் மேலும் தெரிவித்ததாவது:

மக்களின் போக்குவரத்து நன்மை கருதி வடக்கு மாகாணத்தில் 8 பாலங்கள் அமைக் கும் பணிகள் நடைபெற்றுவருகின்றன. வீதி அபிவிருத்தி அதிகாரசபைக்குச் சொந்தமான சாலைகளில் பாலங்கள்அமைக்கப்பட்டு வருகின்றன.

சாலைகளின் சொந்தகாரர்கள் என்ற வகை யில் திணைக்களம் இணைந்துள்ளது. இது தவிர அனைத்து வேலைகளும் செயற்றிட்ட நிறுவனமே முன்னின்று மேற்கொண்டு வருகின்றது. பாலம் அமைக்க வேண்டிய பிரதேசங்களை இனம் கண்டு நாம் அதற்கான அறிக்கையை வழங்கினோம்.

இலங்கையின் போக்குவரத்துச் சேவையை விரிவாக்கும் நோக்கில் "ஜெய்கா " சிறப்புச் செயற்றிட்டத்தின் கீழ் நாடுமுழுவதும் 37 பாலங்கள் 3.78 பில்லியன் ரூபா செலவில் அமைக்கப்பட்டு வருகின்றன.

3 ஆயிரத்து 800 மில்லியன் ரூபா செலவில்

> மக்களின் போக்குவரத்து நன்மை கருதி வடக்கு மாகாணத்தில் 8 பாலங் கள் அமைக்கும் பணி கள் நடைபெற்றுவருகின் றன. வீதி அபிவிருத்தி அதிகாரசபைக்குச் சொந் தமான சாலைகளில் பாலங்கள்அமைக்கப்பட்டு வருகின்றன

யாழ்ப்பாண மாவட்டத்தில் 2 பாலங்களும், வவுனியா மற்றும் கிளிநொச்சிமாவட்டத்தில் தலா ஒவ்வொரு பாலங்களும், மன்னார் மாவட்டத்தில் 4 பாலங்களும் அமைக்கப் பட்டு வருகின்றன என்றார். (ய-ரி)

சமூகநல திட்டங்கள் அறிமுகம்

யாழ்ப்பாணம். ஒக்.10

யாழ்ப்பாணம் பிராந்திய தென்னைப் பயிர்ச் செய்கைச் சபையின் ஏற்பாட்டில்.கற்பகதரு சங்கத்தினரின் அனுசர ணையில் சமூகநல வேலைத்திட்டம் ஒன்று முன்னெடுக்கப்படவுள் ளது. "சிறுநீரகப் பாதிப்பு கள் ஏற்படுவதற்கான சந்தர்ப்பங்களும் அதனைத் தவிர்க்கும் வழிமுறைகளும் "என்னும் கருப்பொரு ளில் செயற்றிட்டம் முன்னெடுக்கப்படும் என்று சபையின் பிராந்திய முகாமை யாளர் தே.வைகுந்தன் தெரிவித்தார்.

எதிர்வரும் 26ஆம் திகதி வியாழக்கிழமை காலை 9மணிக்கு யாழ்ப்பா ணம் முதன்மைச் சாலையில் அமைந் துள்ள கலைத்தூது கலையகத்தில் நிகழ்வு நடைபெறும். இதன் போது நடப்பு வருடத்துக் கான தென்னை மானியப் பயனாளிக ளுக்குக் காசோலைக ளும் வழங்கப்படவுள் ளன. வளவாளராக அநுரா புரம் பொது மருத்துவ மனையின் துறைசார்ந்த மருத்துவ நிபுணர்கள் பங்குபற்றவுள்ளனர் என அவர் மேலும் தெரிவித்தார். (ய-ரி)

சைவப் பாடசாலைகளில் அசைவ உணவு வேண்டாம்

வீணாகானக் குருபீட சுவாமிகள் கோரிக்கை

யாழ்ப்பாணம், ஒக்.10

சைவப் பாடசாலைகளில் வழங்கப் படும் மதிய உணவில் அசைவம் வழங்கப்படக் கூடாது என்று வடக்கு மாகாண கல்வி அமைச்சரிடம் வீணாகானக் குருபீட சுவாமிகள் சிவஸ்ரீ. சபா. வாசுதேவக்குருக்கள் கோரிக்கை விடுத்திருக்கிறார்.

இதுதொடர்பாக அவர் அமைச்சருக்கு அனுப்பியுள்ள மனுவில் குறிப்பி டப்பட்டுள்ளதாவது: எமது தமிழ் மற்றும் சமய கலாசாரத்தைப் பாது காப்பதற்காகப் பலர் தொண்டாற்றி யுள்ளனர். கலாசார அமைச்சு மற் றும் திணைக்களங்கள் இதனை வளர்க்கச் சேவையாற்றிக் கொண்டு இருக்கின்றன. போர்க்காலம் முதல் எமது கலாசாரம் பாதுகாக்கப்பட்டு வருகின்றது. கலாசாரத்தில் பற்றுள் ளவன் கல்வியிலும் முன்னேறி யுள்ளான். மாணவ சமூகமே எமது சமய கலாசாரத்தைத் தொடும் முதல் பருவத்தினர். இதில் சைவ உணவு உண்பது என்பது சிறந்த பழக்கவ ழக்கமாகும். இதனை எல்லாச் சமூ கத்தினரும்ஏற்றுக்கொண்டுள்ளனர். மாணவர்களின் நன்மை கருதிப் பாடசாலைகளில் மதிய உணவு வழங்கப்படுவது நல்லதொரு விடய மாகும். அந்த உணவு வேளைக ளில் சில பாடசாலைகளில் அசைவம் வழங்கப்படுகின்றது. இதனால் இறை யுணர்வு இல்லாமல் போகின்றது. பாடசாலைகளில் அசைவம் வழங் குவது அவர்களின் ஆன்மாவுக்கு அமைதி இல்லாத செயற்பாடாகும். மதிய உணவுகளில் ரின் மீன் வழங் கப்படுகின்றது. இது சமயத்துக்கு எந்தவகையில் பொருந்தும். ஆகவே இது தொடர்பாக நடவடிக்கை எடுக்க வேண்டும் என்றுள்ளது. (ய-ரி)

தரம் 5 புலமைப்பரிசில்

கொடுப்பனவைக் குறைக்கவே வெட்டுப் புள்ளி அதிகரிப்பு

பந்துலவின் கண்டுபிடிப்பு

கொழும்பு, ஒக். 10

புலமைப் பரிசில் கொடுப்பனவைக் குறைப்பதற்கே, பரீட்சையின் வெட்டுப்புள்ளியை இந்த அரசு அதிகரித்துள்ளது. இதற்கு மூல காரணம் முன்னாள் நிதி அமைச்சர் ரவி கருணாநாயக்கதான். இவ்வாறு முன்னாள் கல்வி அமைச்சரும் மகிந்த அணி நாடாளுமன்ற உறுப்பினருமான பந்துல குணவர்தன தெரிவித்தார்.

கொழும்பில் நேற்றுமுன்தினம் நடத்திய செய்தியாளர் சந்திப்பிலேயே அவர் மேற்கண்டவாறு கூறினார்.

அவர் மேலும் தெரிவித்ததாவது:

புலமைப் பரிசில் வெட்டுப் புள்ளி வருடம்தோறும் அதிகரிக்கின்றது. ஏழைத் தாய்மார்களும், பிள்ளைகளும் பாதிக்கப்படுகின்றனர். இந்த ஆண்டு 3 லட்சத்துக்கும் அதிகமான மாணவர்கள் பரீட்

சைக்குத் தோற்றியிருந்தனர். பரீட்சை வெட்டுப் புள்ளி 164 வரை அதிகரிக்கப்பட்டுள்ளது. பலருக்குப் புலமைப் பரிசில் கொடுப்பனவு கிடைக்கும் வாய்ப்பு இல்லாமல் போயிருக்கின்றது.

மகிந்த ஆட்சிக் காலத்தில் 2015ஆம் ஆண்டுக்கான வரவு - செலவுத் திட்டத்தில் புலமைப் பரிசில் வழங்கும் எண்ணிக்கையை 15 ஆயிரத்திலிருந்து 25ஆயிரம் வரையில் அதிகரிப்பதற்கும் மாதாந்தம் வழங்கும் 500 ரூபாவை ஆயிரத்து 500 ரூபாவாக அதிகரிப்பதற்கும் பிரேரணை முன்வைக்கப்பட்டு நாடாளுமன்றத்தில் நிறைவேற்றப்பட்டது.

மேலதிக நிதி ஒதுக்குவதற்கு அமைச்சரவையின் அனுமதியுடன் 300 மில்லியன் ரூபா ஆரம்பக் கட்டமாக ஒதுக்கப்பட்டது. இப்போதைய அரச தலைவர் மைத்திரிபால அமைச்சரவையில் இருந்து அதற்கு அவரும் இணங்கினார்.

அரசு மாறியதால் எமக்கு இந்த வேலைத் திட்டத்தை நடைமுறைப்படுத்த முடியவில்லை. புதிய அரசின் நிதி அமைச்சராக ரவிகருணாநாயக்க முன்வைத்த இடைக்கால வரவு - செலவுத் திட்டத்தில் புலமைப்பரிசில் நிவாரணத்துக்காக ஒதுக்கப்பட்ட நிதி நிராகரிக்கப்பட்டிருந்தது. இதன் பின்னர் சமர்பிக்கப்பட்ட வரவு - செலவுத் திட்டங்களிலும் புலமைப் பரிசில் எண்ணிக்கை அதிகரிக்கப்படவில்லை.

2015ஆம் ஆண்டுக்காக முன்வைத்த வரவு - செலவு திட்டத்தில் அங்கீகரிக்கப்பட்டதன் பிரகாரம் 5ஆம் ஆண்டுப் பரீட்சையில் புலமைப்பரிசில் பெறுவோரின் எண்ணிக்கையை நடைமுறைப்படுத்தியிருந்தால் தற்போது வெளியிடப்பட்டிருக்கும் வெட்டுப் புள்ளி குறைவடைந்திருக்கும். வெட்டுப்புள்ளி அதிகரிக்கப்படுவதற்கு முன்னாள் நிதி அமைச்சர் ரவி கருணாநாயக்கவே பொறுப்புக் கூற வேண்டும்.

அடுத்த வரவு - செலவுத் திட்டத்தில் புலமைப்பரிசில் பெறுபவர்களின் எண்ணிக்கையை அதிகரிப்பதற்கு உடனடியாக நடவடிக்கை எடுக்குமாறு அரச தலைவர் நிதி அமைச்சருக்குக் கட்டளையிட வேண்டும் - என்றார். (5)

மன அழுத்தத்திற்கான எச்சரிக்கை அறிகுறிகள்

01. தொடர்ச்சியான தலையிடி
02. நித்திரைக்குப் போக முடியாமை
03.. இலகுவில் மன முறிவடைதல்/எரிச்சலடைதல்/சண்டைபிடித்தல்
04. இலகுவில்/அதிகமாகக் கோபப்படுதல்/அழுதல்
05. சாதாரணமாக மகிழ்ச்சியான நிகழ்வுகளில் இவருக்கு மன மகிழ்ச்சி ஏற்படாதிருத்தல்
06. உணவுப் பழக்கவழக்கம், சிறுநீர் கழித்தல், மலம் கழித்தல் போன்றவற்றில் மாற்றம் காணப்படல்.

யாரிடம் இவர்களை அனுப்பலாம்

⏭ ஆதார வைத்தியசாலை, போதனா வைத்தியசாலை, மனநல வைத்திய நிபுணரிடம் சென்று உதவி பெற்றிடுதல்

– சாந்திகம்.

அரசியல் கைதிகள் விவகாரத்தில் துரித தீர்வு தேவை

கூறுகிறார் ஹிஸ்புல்லாஹ்

கொழும்பு, ஒக். 10

பயங்கரவாதத்தடைச் சட்டத்தின் கீழ் கைது செய்யப்பட்டு நீண்ட காலம் சிறைகளில் அடைக்கப்பட்டுள்ள அரசியல்க் கைதிகள் விடயத்தில் அரசு அதிக கரிசனை செலுத்த வேண்டும். அரசியல்க் கைதிகளை விடுதலை செய்ய சிறப்புத் திட்டம் அவசியம். இவ்வாறு மறுவாழ்வு மற்றும் மீள்குடியேற்ற இராஜாங்க அமைச்சர் எம்.எல்.ஏ.எம்.ஹிஸ்புல்லாஹ் தெரிவித்தார்.

அநுராதபுரம் சிறைச்சாலையில் உணவுஒறுப்புப்போராட்டத்தில் ஈடுபட்டுள்ள மூன்று அரசியல்க் கைதிகள் தொடர்பில் ஊடகங்களுக்கு அனுப்பி வைத்துள்ள பத்திரிகை அறிக்கையிலேயே அவர் மேற்கண்டவாறு கூறியுள்ளார்.

அவர் மேலும் தெரிவித்ததாவது:

நாட்டிலுள்ள பிரதான பிரச்சினைகளுள் காணாமல் ஆக்கப்பட்டவர்கள் மற்றும் அரசியல்க்கைதிகள்தொடர்பிலான பிரச்சினையும் மிக முக்கியமாகும். இது தொடர்பில் கவனம் செலுத்தித் தீர்வினைப் பெற்றுக் கொடுக்க வேண்டியது கூட்டு அரசின் கடமையாகும்.

பயங்கரவாதத் தடைச் சட்டத்தின் கீழ்க் கைது செய்யப்பட்டு எவ்வித விசாரணைகளுமின்றி நீண்டகாலமாகப் பலர் சிறைகளில் வாடுகின்றனர். அவர்களைப் பொது மன்னிப்பின் அடிப்படையிலோ அல்லது நிபந்தனைகளின் அடிப்படையிலோ விடுதலை செய்ய அரசு நடவடிக்கை எடுக்க வேண்டும்.

கிழக்கு மாகாணத்தைப் பிரதிநிதித்துவப்படுத்தும் அரசியல்வாதி என்ற அடிப்படையில் அந்த மக்கள் படும் துன்பங்கள் நன்கு அறிந்தவன். இதனால் நான் பல்வேறு சந்தர்ப்பங்களில் இது தொடர்பில் அழுத்தம் - திருத்தமாக நாடாளுமன்றத்திலும் அதற்கு வெளியேயும் பேசியுள்ளேன்.

கடந்த காலங்களில் இடம் பெற்ற பயங்கரவாத நடவடிக்கைகளில் நேரடியாகத் தொடர்பு பட்டவர்கள் இன்று மன்னிக்கப்பட்டு அரசியல் மற்றும் ஏனைய துறைகளில் ஈடுபட்டுள்ளனர். அதற்கான அனுமதியும் வழங்கப் பட்டுள்ளது. அவ்வாறான நிலையில், அசாதாரண சூழலில் கைதுசெய்யப்பட்ட அப்பாவிச்சகோதரர்கள் இன்னும் தடுத்துவைக்கப்பட்டுள்ளமை நியாயமற்ற ஒன்றாகும் என்பதுடன் அதனை ஏற்றுக் கொள்ளவும் முடியாது.

போர் இன்று முடிவடைந்துள்ளது. நாட்டில் அமைதி சமாதானம் ஏற்பட்டுள்ளது. எல்லோரும் ஒற்றுமையாக வாழும் சூழல் உருவாகியுள்ளது. இந்த ஒற்றுமையான சுமாதானமான அமைதியான சூழலில் கடந்த காலப் போர்ச் சூழலில் பிடிக்கப்பட்டு கைதுசெய்யப்பட்டு சிறைகளில் வாடுகின்றவர்கள் உடனடியாக ஏதோஒருஅடிப்படையில் விடுதலை செய்யப்பட வேண்டும் - என்றார். (5)

டெங்கு ஒழிப்புக்கு

புதிய இரசாயனப் பதார்த்தம்: சுகாதார அமைச்சு ஆராய்வு

கொழும்பு, ஒக். 10

டெங்கு ஒழிப்பிற்குப் புதிய இரசாயன பதார்த்தத்தைப் பயன்படுத்துவது தொடர்பில் சுகாதார அமைச்சு கவனம் செலுத்தியுள்ளது.

இரசாயனப் பதார்த்தத்தினூடாக டெங்குக் குடம்பிகள், நுளம்புகளாக விருத்தியடைவதற்குத் தேவையான ஒட்சிசனைப் பெறுவதைத் தடுக்க முடியும் என்று சுகாதார அமைச்சின் பொதுச் சுகாதாரம் தொடர்பான பிரதிப் பணிப்பாளர் நாயகம் சரத் அமுனுகம தெரிவித்தார்.

அவர் மேலும் தெரிவித்ததாவது:

எண்ணெய் வகையான இரசாயனப் பதார்த்தத்தைப் பயன்படுத்துவதற்குத் திட்டமிடப்பட்டுள்ளது. இந்த இரசாயனத்தை நீர்தேங்கும் இடங்களில் போடும் போது படலமாகப் பரவி நீருக்குள் ஒட்சிசன் செல்வதை தடுக்கும். இந்த இரசாயனப் பதார்த்தம் இலங்கையில் பதிவு செய்யப்பட்டது.

இதே வேளை, டெங்கு ஒழிப்புத் தொடர்பில் ஆஸ்திரேலியாவின் மொனேஷ் பல்கலைக் கழகத்தில் ஆரம்பிக்கப்பட்ட ஆய்வுகளை இலங்கை யில் செயற்படுத்து வது தொடர்பிலும் கவனம் செலுத்தப்பட்டுள்ளது - என்றார். (5)

எண்ணெய் வகையான இரசாயன பதார்த்தத்தைப் பயன்படுத்துவதற்குத் திட்டமிடப்பட்டுள்ளது. இந்த இரசாயனத்தை நீர்தேங்கும் இடங்களில் போடும் போது படலமாக பரவி நீருக்குள் ஒட்சிசன் செல்வதை தடுக்கும். இந்த இரசாயனப் பதார்த்தம் இலங்கையில் பதிவு செய்யப்பட்டது.

பௌத்தத்துக்கு முன்னுரிமை ஏனைய மதங்களுக்கு சமஉரிமை

இப்படிச் சொல்கிறார் ரவி கருணாநாயக்க

கொழும்பு, ஒக். 10

ஒற்றையாட்சி மற்றும் பௌத்த மதம் தொடர்பில் எவரும் எமக்கு ஞாபகமூட்டவேண்டிய அவசியமில்லை.

பௌத்த மத முன்னுரிமையை இல்லாமல் செய்வதாக யார் கூறினார்கள். பௌத்த மதத்திற்கு முன்னுரிமை வழங்குவதோடு அனைத்து மதங்களுக்கும் சமஉரிமை வழங்குவோம் என்று முன்னாள் நிதி அமைச்சரும் கொழும்பு மாவட்ட நாடாளுமன்ற உறுப்பினருமான ரவி கருணாநாயக்க தெரிவித்தார்.

கொழும்பில் நேற்றுமுன்தினம் நடைபெற்ற நிகழ்வில் கலந்துகொண்டு உரையாற்றுகையிலேயே அவர் மேற்கண்டவாறு கூறினார்.

அவர் மேலும் தெரிவித்ததாவது:

இனங்களுக்கிடையில் நல்லிணக்கத்தையும் சகவாழ்வையும் ஏற்படுத்துவதற்கு எமது அரசு பெரும் முயற்சிகள் எடுத்து வருகின்றது. மிகவும் பொறுப்புடன் செயற்பட்டு வருகின்றது.

புதிய அரசமைப்பைக் கொண்டு வரமுயலும் போது அதற்கு எதிர்ப்பு வெளியிடுகின்றனர். சிங்கள பௌத்த நாட்டை மாற்றுவதற்கு அரசு முயற்சிப்பதாகப் பரப்புரை செய்கின்றனர். இது சிங்கள பௌத்த நாடு என்பது எமக்கும் தெரியும். அதனை நாம் மாற்றமுனையவில்லை. யார் இதனை மாற்றுவார்கள்?

பௌத்த மதத்திற்கு முன்னுரிமை வழங்குவதோடு ஏனைய மதத்தவர்களுக்கும் சம உரிமை வழங்கப்பட வேண்டும். ஒற்றையாட்சியை எதிரணியினர் எமக்கு ஞாபகமூட்ட தேவையில்லை. இவை இரண்டையும் நாம் பாதுகாப்போம்.

அரசின் உறுதித் தன்மையை இல்லாமல் செய்வதற்கு எதிரணியினர் இனவாதத்தைக் கையில் எடுத்துள்ளனர்.

நல்லாட்சி அரசுக்கு எதிராக எதிர்ப்புகள் வெளியிடுவதற்குக் காரணம் இல்லாத காரணத்தினால் இனவாதத்தைக் கையில் எடுத்துள்ளனர். எவ்வாறாயினும் புதிய அரசமைப்பை நாம் கொண்டு வந்தே தீருவோம் - என்றார். (5,31)

ரோஹிங்யா முஸ்லிம்களை சுற்றிவளைத்த

8 பேருக்கும் மறியல் நீடிப்பு

கொழும்பு, ஒக். 10

கல்கிசையில் ரோஹிங்ய முஸ்லிம்கள் தங்கவைக்கப்பட்டிருந்த முகாமைச் சுற்றிவளைத்து அவர்களை அச்சுறுத்தும் வகையில் செயற்பட்டதால் கைது செய்யப்பட்டு விளக்க மறியலில் வைக்கப்பட்ட அக்மீமன தேரர் உள்ளிட்ட 8 பேருக்கும் விளக்கமறியல் நீடிக்கப்பட்டுள்ளது.

அக்மீமன தயாரத்ன தேரருக்கு இன்று வரையிலும், ஏனைய 7 பேருக்கும் எதிர்வரும் 16ஆம் திகதி வரையிலும் விளக்கமறியல் நீடிப்புச் செய்யுமாறு நீதிமன்றம் உத்தரவு பிறப்பித்துள்ளது.

மேற்படி சம்பவம் தொடர்பான வழங்கு விசாரணை நேற்று விசாரணைக்கு எடுத்துக்கொள்ளப்பட்டபோது கல்கிசை நீதிவான் இந்த உத்தரவைப் பிறப்பித்துள்ளார்.

கல்கிசையில் ரோஹிங்ய முஸ்லிம்கள் தங்கவைக்கப்பட்டிருந்த வீட்டைக் கடந்த 26ஆம் திகதி பௌத்த பிக்குகள் தலைமையிலான இனவாதக் குழுவினர் சுற்றிவளைத்ததால் அங்கு கடும் பதற்றம் ஏற்பட்டமை குறிப்பிடத்தக்கது.

(5)

மத்திய மாகாண தமிழ் சாகித்திய விழா

கொழும்பு, ஒக். 10

சாகித்திய பாரம்பரிய நிகழ்வுகளைக் கொண்ட மத்திய மாகாணத் தமிழ்ச் சாகித்திய விழா இரண்டு நாள் அமர்வுகள் நுவரெலியாவில் சனி மற்றும் ஞாயிற்றுகிழமை இடம்பெற்றது.

சாகித்திய விழாவினை மாகாண அமைச்சர் மருதபாண்டி ரமேஷ்வரன் தலைமை தாங்கி நடத்தினார்.

மலையகத்தின் பாரம்பரியக் கலை நிகழ்வுகள், தமிழ் அன்னை தேர்ப் பவனி, தோட்டத் தொழிலாளர்களின் கலை அம்சங்கள் என்று பல் வேறு கலை நிகழ்ச்சிகளுடன் நுவரெலியா நகரில் பழைய கடை வீதியிலிருந்து பேரணி ஆரம்பமாகி விழா மேடை அமைக்கப்பட்டி ருந்த நுவரெலியா நகர மண்டபமான சினிசிட்டா அரங்கிற்கு வந்த டைந்து நிகழ்வு இடம்பெற்றது. (5)

யானை மிதித்து குடும்பத்தலைவர் பரிதாபச் சாவு

மட்டக்களப்பு, ஒக். 10

மட்டக்களப்புச் செங்கலடிப் பிரதேச செயலகத் துக்கு உட்பட்ட ஈரளக்குளம் பகுதியில் காட்டு யானை மிதித்ததில் குடும்பத் தலைவர் உயி ரிழந்துள்ளதாகக் கரடியனாறு பொலிஸார் தெரிவித்தனர்.

நேற்றுமுன்தினம் மாலை இடம்பெற்ற இந் தச் சம்பவத்தில் துறைநீலாவணை ஆரோக் கியா வீதியைச் சேர்ந்த பொன்னையா ரவிச் சந்திரன் (வயது-51) என்பவரே உயிரிழந் துள்ளார்.

ஈரளக்குளம் பகுதியிலிலுள்ள தோட்டத்தில் வேலை செய்யும்போது யானை மிதித்ததில் சம்பவ இடத்திலேயே உயிரிழந்துள்ளார். சடலம் செங்கலடிப் பிரதேச மருத்துவமனை யில் வைக்கப்பட்டுள்ளது. (5,46)

மன்னிப்புச் சபையின் பிராந்திய அலுவலகம் கொழும்பில் விரைவில்

கொழும்பு, ஒக். 10

பன்னாட்டு மன்னிப்புச் சபை யின் பிராந்திய அலுவலகம் இலங்கையில் அமைக்கப்ப டவுள்ளதாகக் கொழும்பு ஆங்கில ஊடகம் செய்தி வெளியிட்டுள்ளது.

இலங்கையில் இடம்பெற்று வந்த மனித உரிமை மீறல் களால், பல ஆண்டுகளாக இலங்கை தொடர்பான மனித உரிமை விவாதங்கள் இடம்பெற்று வந்துள்ளன.

இந்த நிலையிலேயே, உல கின் முன்னணி மனித உரிமை அமைப்புக்களின் பிராந்தியப் பணியகம் இலங் கையில் அமைக்கப்படவுள் ளதாகத் தெரியவருகிறது.

பன்னாட்டு மன்னிப்புச் சபை யின் தெற்காசிய குழு கொழும்பில் தமது பிராந்தி யப் பணியகத்தை அமைக்க வுள்ளதாக அறியப்படுகிறது என்றும் அந்தச் செய்தி யில் குறிப்பிடப்பட்டுள்ளது. (5)

போலி ஆவணங்களை முன்வைத்து தமிழ்க்கலை இடமாற்ற முயற்சி

ஹிருணிக்கா பிரேமச்சந்திர குற்றச்சாட்டு

கொழும்பு, ஒக். 10

சாவுத் தண்டனை விதிக்கப் பட்டுள்ளதுமிந்த சில்வாவை போலியான ஆவணங் களை முன்வைத்து சிறைச் சாலை மருத்துவமனையி லிருந்து வேறொரு மருத்து வமனைக்கு மாற்றும் முயற்சி மேற்கொள்ளப்பட் டுள்ளதாக நாடாளுமன்ற உறுப்பினர் ஹிருணிக்கா பிரேமச்சந்திர தெரிவித்தார்.

சாவுத் தண்டனை விதிக்கப் பட்டு 2016ஆம் ஆண்டு செப்ரெம்பர் 8ஆம் திகதி வெலிக்கடைச் சிறைச்சாலை யில் அடைக்கப்பட்ட துமிந்த சில்வா, அதே மாதம் 27ஆம் திகதியிலிருந்து இதுவரை பல்வேறு காரணங்களை முன்வைத்து மருத்துவம னையில் அனுமதிக்கப்பட்ட தாகச் சிறைச்சாலைகள் ஊட கப்பேச்சாளர் துஷார உபுல் தெனிய தெரிவித்தார்.

அவரின் உடல் நிலை தேறி யுள்ளதாக மருத்துவர்கள் கூறியதையடுத்து, கடந்த மாதம் 28ஆம் திகதி அவர் சிறைச்சாலைகள் மருத்துவ மனையிலிருந்து சிறைச்சா லைக்கு மாற்றப்பட்டார். அன்றைய தினம் இரவு மீண்டும் அவர் தலைவலி காரணமாக மருத்துவமனை யில் சேர்க்கப்பட்டுள்ளார்.

சிறைச்சாலைகள் மருத்துவ மனையில் அனுமதிக்கப் பட்டு மூன்று நாள்களின் பின்னர், நோயாளர் விடுதிக் குப் பொறுப்பான மருத்துவர் துமிந்த சில்வாவை மீண் டும் சிறைச்சாலைக்கு அனுப்புவதற்கு நடவடிக்கை எடுத்தபோது, திடீரென அங்கு வந்த பெண் மருத்து வர் துமிந்த சில்வாவின் பார்வையில் பிரச்சினையுள்ள தாகத் தெரிவித்து மற்று மொரு கோரிக்கையை முன் வைத்துள்ளார்.

துமிந்த சில்வா தேசிய மருத் துவமனையின் வெளிநோ யாளர் பிரிவின் சிறப்பு மருத் துவரினால் பரிசோதிக்கப்பட் டதுடன் அவருக்குச் சிறப்பாக எந்த மருந்தும் வழங்கப்பட வில்லை. நேற்றுமுன்தினம் காலை வரை சாதாரண மான வலி நிவாரண வில் லைகளை மாத்திரம் வழங்கி அவரைச் சிறைக்கூண்டுக்கு அனுப்புமாறு மருத்துவர் குறிப்பிட்டிருந்தார்.

நோயாளர் விடுதிக்குச் சென்ற மற்றுமொரு பெண் மருத்துவர் துமிந்த சில்வா வின் பார்வையில் பிரச்சி னையுள்ளதாகத் தெரிவித்து கொழும்புக் கண் மருத்துவ மனைக்கு இன்று அனுப்பு மாறு குறிப்பிட்டுள்ளார்.

2011ஆம் ஆண்டு உள்ளூ ராட்சிமன்றத் தேர்தல் பரப்பு ரையின் போது பாரதலக்ஸ் மன் பிரேமச்சந்திர சுட்டுக்கொல்லப்பட்டார். இந் தக் கொலைச் சம்பவத்தின் குற்றவாளியாக உறுதிப்படுத் தப்பட்டதுமிந்த சில்வாவிற்கு மேல் நீதிமன்றத்தின் மூவர டங்கிய நீதிபதிகள் குழாம் சாவுத் தண்டனை விதித் தது.

சாவுத் தண்டனை விதிக்கப் பட்ட துமிந்த சில்வா, சிறைச் சாலையில் தங்கிருக்காமல் தொடர்ந்தும் மருத்துவம னையில் தங்கியிருந்து சிறப் புச் சலுகைகளைப் பெற்றுக் கொள்வதாகக் குற்றச்சாட்டுக் கள் முன்வைக்கப்படு கின் றன. சில சுகாதார உபரக ணங்களை, அவர் அடைக் கப்பட்டுள்ள சிறைக்கூண்டில் பொருத்துமாறு ஆலோ சனை வழங்கப்பட்டுள்ளதா கச் சிறைச்சாலை மருத்துவ மனையின் பதில்க் கடமை நேர மருத்துவர் குறிப்பிட்டார்.

துமிந்த சில்வா தேகாரோக் கியத்துடன் இருப்பதாகக் கொழும்பு பிரதம மருத்துவ அத்தியட்சகர் உள்ளிட்ட வைத்திய குழு நீதிமன்றத் திற்கு அறிக்கை சமர்ப்பித்தி ருந்தமை குறிப்பிடத்தக்கது. (5)

சிறிலங்கன் வானூர்திச் சேவை மறுசீரமைப்புக்குப் புதிய குழு நியமனம்

கொழும்பு, ஒக். 10

சிறிலங்கன் வானூர்தி நிறுவனத்தின் மறுசீரமைப்புப் பணிகளுக்கான புதிய அமைச்சர வைக் குழு வொன்றும் அரச உத்தியோகத்தர் குழுவொன்றும் நியமிக்கப்ப ட்டுள்ளது.

புதிய அமைச்சரவை உப குழுவில் தலைவராக ரணில் விக்கிரமசிங்க செயற்படுவதுடன், அமைச்சர்களான கபீர் ஹாசிம், மங்கள சமரவீர, கலாநிதி சரத் அமுனுகம, நிமல் சிறிபாலடி சில்வா மற்றும் மலிக் சமரவிக்ரம ஆகியோர் அடங்குகின்ற னர். (5)

சர்வதேச கடற்பாதுகாப்பு மாநாட்டில் 51 நாடுகளின் பிரதிநிதிகள் பங்கேற்பு

'கால்லி பேச்சு 2017' எனும் பன் னாட்டுக் கடற்பாதுகாப்பு மாநாடு, 'மேம்படுத்தப்பட்ட கடல்சார் பாது காப்புக்கான சிறப்பான கடல்சார் பார்வை' என்ற தொனிப்பொரு ளில் கொழும்புக் காலி முகத்தி டல் விடுதியில் நேற்றுத் திங்கட் கிழமை காலை ஆரம்பமானது.

முதன்மை அதிதியாக முன்னாள் அரச தலைவர் சந்திரிகா பண் டாரநாயக்க குமாரதுங்க கலந் துகொண்டார்.

பாதுகாப்பு இராஜாங்க அமைச்சர் ருவன் விஜயவர்தன, இராணு வத்தளபதி லெப்டினன் ஜெனரல் மகேஷ் சேனாநாயக்க, கடற்ப டைத் தளபதி வைஸ் அட்மிரல் ட்ரவிஸ் சின்னையா, வான் படைத் தளபதி எயார் மார்ஷல் கப்பில ஜயம்பதி, பொலிஸ்மா அதிபர் பூஜித ஜயசுந்தர உள்ளிட் டவர்கள் கலந்துகொண்டனர்.

இந்தியா, ஜப்பான், சீனா, பிரிட் டன் மற்றும் அமெரிக்கா உள் ளிட்ட 51 நாடுகளைச் சேர்ந்த பாதுகாப்புப் படைகளின் தளபதி கள், அதிகாரிகள் மற்றும் 12 பன்னாட்டு அமைப்புகளின் பிரதிநிதிகள் உள்ளிட்டவர்கள் இந்தப் பாதுகாப்பு மாநாட்டில் கலந்துகொண்டனர்.

மாநாட்டின் வரவேற்புரையை கடற்படைத் தளபதி ஆற்றினார்.

இந்து சமுத்திரத்தில் பாதுகாப் பான பயணிகள் மற்றும் சரக் குக் கப்பல் போக்குவரத்தை மேற்கொள்ள உலக நாடுகள் ஒன்றிணைந்து செயற்பட வேண்டும் என்று கடற்படைத் தளபதி கூறினார். இந்து சமுத்தி ரத்தில் இலங்கை முக்கிய புள்ளி யாக அமைந்துள்ளதுடன், கப் பல் போக்குவரத்து தவிர்க்க முடியாத ஒன்றாகக் காணப்படு வதாகவும் அவர் குறிப்பிட்டார்.

பன்னாட்டுக்கடற்பரப்பில்காணப் படும்பயங்கரவாதஅச்சுறுத்தலை முறியடிக்கப் பிராந்திய நாடுக ளின் ஒத்துழைப்பு மற்றும் அனு பவப் பகிர்வு அவசியம் என்றும், இந்து சமுத்திரப் பகுதியில் சமா தானமான, அச்சுறுத்தல் அற்ற, பாதுகாப்பான கப்பல் போக்குவ ரத்தை ஏற்படுத்த நடவடிக்கை எடுக்கவேண்டும் என்றும் அவர் மேலும் தெரிவித்தார்.

முதலாவது அமர்வின் ஆரம்ப உரையைப் பாதுகாப்பு இரா ஜாங்க அமைச்சர் ருவன் விஜே வர்தன ஆற்றினார்.

கடல்சார் பிராந்தியத்துக்கிடை யில் குறிப்பாக இந்து சமுத்திரப் பகுதியில வலுவான பங்க ளிப்பை உறுதிசெய்வதற்கான தேவை காணப்படுகின்றது என்று கூறினார். (5)

அணு ஆயுதங்களுக்கான தடை வர்த்தமானி அரசால் வெளியீடு

கொழும்பு, ஒக். 10

அணு, இரசாயன, மற்றும் உயிரியல் ஆயு தங்களை இலங்கையில் தடை செய்யும், சிறப்பு வர்த்தமானி அறிவித்தல் அரசினால் வெளியிடப்பட்டுள்ளது.

2017ஆம் ஆண்டின் ஐ.நா. ஒழுங்குமுறை களின் படி ஐக்கிய நாடுகள் சட்டத்தின் கீழ் அயலுறவுத்துறை அமைச்சர் திலக மாரப்பன வர்த்தமானி அறிவித்தலை வெளியிட்டுள் ளார்.

அணுசக்தி, இரசாயன அல்லது உயிரியல் ஆயுதங்களைத் தயாரிப்பது, பெறுதல், வைத் திருத்தல், இடமாற்றம் செய்தல் அல்லது பயன்படுத்தியதாக எவர் ஒருவரும் உயர்நீதி மன்றினால் குற்றவாளியாகக் காணப்பட் டால், 20 ஆண்டுகளுக்கு உட்பட்ட சிறைத் தண்டனை அல்லது 5 மில்லியன் ரூபா வுக்கு உட்பட்ட தண்டம் அல்லது இரண்டும் விதிக்கப்படும்.

மேற்குறிப்பிடப்பட்ட நடவடிக்கைகளுக்கு உதவுகின்ற எந்தவொரு நபரும் அல்லது குழுவும் புதிய விதிமுறைகளின்படி அதே குற்றத்தைச் செய்ததாகக் கருதப்படும்.

இதற்கு ஐந்து ஆண்டுகளுக்கு மேற்படாத சிறைத்தண்ட னையை அல்லது ஒரு மில்லி யன் ரூபாவுக்கு மேற்படாத தண்டத்தை அல்லது இரண்டையும் அனுபவிக்க நேரி டும்.

புதிய ஒழுங்குமுறைகளின் கீழ், இரசாயன அல்லது உயிரியல் ஆயுதங்களை உற்பத்தி செய்வதற்கு, பெற்றுக் கொள்வதற்கு, அபிவி ருத்தி செய்வதற்கு, போக்குவரத்து செய்வ தற்கு, பரிமாற்றம் செய்வதற்கு, பயன்படுத்து வதற்கு தனிநபர்கள், நிதியை அல்லது நிதி உதவிகளைப் பயன்படுத்த முடியாது. புதிய ஒழுங்குமுறைகளை நடைமுறைப்படுத்தப் பாதுகாப்பு அமைச்சர் தகுதிவாய்ந்த அதிகா ரியை நியமிப்பார் என்றுள்ளது. (5)

ஜனவரி 20இல் உள்ளூராட்சித் தேர்தல்

சபை முதல்வர் லக்ஸ்மன் கிரியெல்ல தெரிவிப்பு

கொழும்பு, ஒக். 10

உள்ளூராட்சி சபைகளுக்கான தேர்தல் எதிர் வரும் ஜனவரி 20ஆம் திகதி அல்லது அதனை அண்டிய ஒரு நாளில் நடத்தப்படு வதற்கு வாய்ப்புகள் இருப்பதாக அமைச்சரும் நாடாளுமன்ற அவை முதல்வருமான லக்ஸ் மன் கிரியெல்ல தெரிவித்தார்.

உள்ளூராட்சித் தேர்தலை எதிர்கொள்வதற்கு ஐக்கிய தேசியக் கட்சி தயாராக இருக்கிறது. ஐக்கிய தேசியக் கட்சியில் இந்தத் தேர்தலில் போட்டியிடுவதற்கு 30 ஆயிரம் பேர் விண் ணப்பித்துள்ளனர். ஐக்கிய தேசியக் கட்சி யுடன் இணைந்து போட்டியிடுவதற்குப் பல கட்சிகள் கலந்துரையாடல்களை மேற் கொண்டு வருகின்றன, என்றும் அவர் தெரிவித்தார். (5)

பெண்கள் பிரதிநிதித்துவம்: கூடுதல் கவனம் செலுத்தவும்

முஸ்லிம் காங்கிரஸ் தலைவர் ஹக்கீம் வேண்டுகோள்

கொழும்பு, ஒக். 10

உள்ளூராட்சி மன்றங்களில் பெண் வேட்பாளர்களின் 25 சதவீதப் பிரதிநிதித்துவத்தை உறுதிப்படுத்தாத பட்சத்தில் தேர்தல் தாமதமாகுவதற்கு அதிக வாய்ப்புக்கள் காணப்படுவதாக சிறிலங்கா முஸ்லிம் காங்கிரஸின் தலைவரும் அமைச்சருமான ரவூப் ஹக்கீம் தெரிவித்தார்.

நாடாளுமன்றத்தில் நேற்று திங்கட்கிழமை மாநகர, நகர, பிரதேச திருத்தச்சட்ட வரைவு மீதான இரண்டாம் மதிப்பீட்டு விவாதத்தில் கலந்து கொண்டு உரையாற்றுகையிலேயே மேற்கண்டவாறு குறிப்பிட்டார்.

அவர் மேலும் தெரிவித்ததாவது:

தேர்தல்கள் தாமதமாவது அல்லது ஒத்திவைக்கப்படுவது ஏற்றுக் கொள்ள முடியாத விடயம். மாநகர, பிரதேச, நகர திருத்தச் சட்ட வரைவில் குறிப்பாக பெண்களின் பிரதி நிதித்துவங்கள் தொடர்பில் கவனம் செலுத்தப்பட்டு அது உறுதிப்படுத்தப்படவேண்டும்.

உள்ளூராட்சி மன்றங்களுக்கான சட்டத்தில் பெண் வேட்பாளர்களுக்கான இட ஒதுக்கீடானது 25சதவீம் என்ற ஏற்பாடு உறுதிப்படுத்தப்பட வேண்டியது அவசியமாகின்றது. இது தொடர்பாக தேர்தல்கள் ஆணைக்குழுவும் அதிக கவனம் செலத்த வேண்டும். பெண்களுக்கான இட ஒதுக்கீடு உறுதிப்படுத்தப்படாத பட்சத்தில் பெண்கள் குழு வொன்றுநீதிமன்றத்தை நடுவதற்கான வாய்ப்புக்கள் உள்ளன. அவ்வாறு நடந்தால் மீண்டும் சட்டத்தில் திருத்தங்களை மேற்கொள்ள வேண்டிய நிலமைகள், அல்லது பரிசீலிக்க வேண்டிய நிலமைகள் ஏற்படுவதற்கான வாய்ப்புக்களே உள்ளன.

தேர்தல் தொடர்ந்தும் காலதமாதப்படுவதற்கான நிலமையே உருவாகும். பெண்களுக்கான 25சதவீதமான ஒதுக்கீட்டை உறுதிப்படுத்தும் ஏற்பாட்டில் அதிக கவனம் செலுத்தப்பட்டு அது உறுதிப்படவேண்டியது அவசியமாகின்றது - என்றார். (5.31)

சமூதிகம கிராமம் மக்களிடம் கையளிப்பு

அம்பாந்தோட்டை,ஒக்.10

அம்பாந்தோட்டை சூரிய வெவெவ பிரதேசத்தில் நிர்மாணிக்கப்பட்டுள்ள சமூதிகம கிராமம் நேற்று மக்களிடம் பாவனைக்குக் கையளிக்கப்பட்டது.

இந்தக் கிராமம் தேசிய வீடமைப்பு அமைச்சால் நிர்மாணிக்கப்பட்ட 42ஆவது கிராமம் எனவும் குறிப்பிடப்பட்டுள்ளது.

நிர்மாணிக்கப்பட்ட இந்தக் கிராமத்தில் 22 வீடுகள் காணப்படுகின்றன.

நல்லூர் பிரதேசசபை
தற்காலிகமாக வீதியை மூடுவதற்கான பகிரங்க அறிவித்தல்

(1987ஆம் ஆண்டு 15 ஆம் இலக்க பிரதேசசபை சட்டத்திற்கமைய) திருநெல்வேலி கைவப் பாடசாலை வீதி புனரமைக்கப்படவுள்ளதால் ஆடியபாதம் வீதி தொடக்கத்திலிருந்து பொதுச் சந்தை வளாக எல்லை முடிவுவரையான வீதி 2017.10.11ஆம் திகதி மாலை 6.00மணி முதல் 2017.10.17ஆம் திகதி காலை 6.00மணி வரை தற்காலிகமாக மூடப்படும் என்பதை பொதுமகளை மற்றும் வியாபாரிகளுக்கு அறியத்தருவதுடன். திருநெல்வேலி சந்தையின் கீழ்கபுபக்க நுழைவாயிலுக்கு பதிலாக வடக்கு மற்றும் மேற்கு பக்க நுழைவாயில்லை பயன்படுத்துமாறும் கேட்டுக்கொள்கின்றோம்.

செயலாளர், பிரதேசசபை.

பொதுக்கூட்ட திகதி மாற்றம்

யாழ்.மாவட்ட சிக்கன கடன் வழங்கு கூட்டுறவுச் சங்கங்களின் சமாசத்தின் வருடாந்தப் பொதுச்சபைக் கூட்டம் **14.10.2017ஆம் திகதி சனிக்கிழமை** நடைபெறும் என அறிவிக்கப்பட்டிருந்தது. தவிர்க்க முடியாத காரணத்தால் **15.10.2017 ஆம் திகதி ஞாயிற்றுக்கிழமை** அதே நிகழ்ச்சி நிரலுடன் **முற்பகல் 10 மணிக்கு கூட்டுறவாளர் வீரசிங்கம் மண்டபம் முதலாம் மாடியில்** நடைபெறும் என்பதனை சமாச பொதுச்சபை உறுப்பினர்களுக்கு அறியத்தருகின்றோம்.

செயலாளர்.
யாழ்.மாவட்ட சி.க.கூ.சமாசம்.
637,K.K.S. வீதி, யாழ்ப்பாணம்.

தேவை

60 வயதுடைய ஒருவருக்கு
B சிறுநீரகம் உடன் தேவை.
077 643 0671

உதவிக் கரம் நீட்டுங்கள்

இந்தியா அகதி முகாமில் குடியிருந்து கடந்த 15/12/2016 தாயகம் திரும்பிய யாழ் பாஷையூரைச் சேர்ந்த அருள்சிங்கம் (சுப்பிறின்ரன்) தேவிகாவின் பேர்த்தியும் யாழ் குருநகரை சேர்ந்த ஆரோக்கிய நாதன் (பரிசுத்தம்) அழகு ராணியின் பேர்த்தியும் யேசுராசா (ராஜா) மேரி சுதர்சினி (கனிஸ்ரலா) எங்களின் மகளுமான அபிஷா (அபி) வயது 13 இரத்த புற்று நோய்யால் பாதிக்கப்பட்டுள்ளார். இந் நிலையில் இவரது சிகிச்சையை தொடர இந்திய சென்றுள்ளார் இதனால் பெரும் தொகை பணம் தேவைப் படுகின்றது. எனவே உங்களாலான உதவியை செய்து மகளுக்கு மறுவாழ்வு கொடுக்க உதவுங்கள்.

BOC A/C 80724448
J.Mary Sutharisini
பெற்றோர்.

No 21, 1st Cross st Pasaiyoor, Jaffna.
076 527 7045 /077 317 4260

SK
தித்திக்கும் தீபாவளிக்கு
சிறிகுமரன் நியூஸ்ரைல்
சிறிகுமரன் ரெக்ஸ்

தீபாவளியின் உற்சாகம் சிறிகுமரனின் ஆரம்பம்
புத்தம் புது ரகங்கள் ஏராளமாய்
உங்கள் அனைவருக்காகவும்
காத்துக் கொண்டிருக்கின்றன.
இந்த தீபாவளியை
உள்ளம் தித்திக்கும்
சிறிகுமரன் நியூஸ்ரைல்ஸ்
உடன் கொண்டாடுங்கள்.
சிறிகுமரன் ரெக்ஸ்
770, K.K.S றோட், தட்டாதெருச்சந்தி, யாழ்ப்பாணம்.
021 221 6845

யாழ்ப்பாணம் வீரசிங்கம் மண்டபத்தில்
திருமண பட்டுப் புடவைகளின் பூங்காவனம்
இந்தியன் செலக்ஷன்
தீபாவளி விசேட தள்ளுபடி
15% - 50%

இலவசம் 15,000 ரூபாவிற்கு மேல் கொள்வனவு செய்யும் ஒவ்வொருவருக்கும் அழகிய இந்தியன் செலக்ஷன் வர்ணக்குடை ஒன்று இலவசம்

இலவசம் 10,000 ரூபாவிற்கு மேல் கொள்வனவு செய்யும் ஒவ்வொருவருக்கும் அழகிய இந்தியன் செலக்ஷன் கப் ஒன்று இலவசம்

அனைத்துவிதமான பட்டுச் சாறிகள், சல்வார்கள், சல்வார் துணிகள் மற்றும் அனைத்து விதமான ஆடைத் தெரிவுகளுக்கும்

	விலை	கழிவு விலை
டொப்	1500/=	750/=
சாரி	2400/=	1200/=
கொட்டன் சல்வார்	5000/=	2500/=
கலக்ஷி சல்வார் (New)	8500/=	4000/=
சல்வார் துணி	1500/=	750/=

1ம் பரிசு குளிர்சாதனப் பெட்டி
2ம் பரிசு தையல் இயந்திரம்
05 ஆறுதல் பரிசுகள்

5000.00 ரூபாவிற்கு மேல் கொள்வனவு செய்கின்ற அனைத்து வாடிக்கையாளர்களுக்கும் அதிஷ்ட சீட்டிழுப்பில் கலந்து கொள்வதற்கான வாய்ப்பு.

ஒக்டோபர்
04 - 19
2017

ஞாயிற்றுக்கிழமைகளிலும் திறந்திருக்கும்

உள்ளூராட்சிமன்றக் கட்டளைச் சட்டம்; வர்த்தமானி அறிவித்தல் ஒரு வாரத்தில்

நாடாளுமன்றில் அடித்துக் கூறினார் பைசர் முஸ்தபா

கொழும்பு, ஒக். 10

மாநகர, நகர, பிரதேச திருத்தச்சட்ட வர்த்தமானி அறிவித்தல் ஒரு வாரத்திற்குள் வெளியிடப்படும். ஜனவரி மாதத்திற்குள் தேர்தல் நடைபெறும். இவ்வாறு மாகாண சபைகள் மற்றும் உள்ளூராட்சி மன்றங்களுக்கான அமைச்சர் பைசர் முஸ்தபா தெரிவித்தார்.

நாடாளுமன்றத்தில் நேற்றுத் திங்கட்கிழமை மாநகர, நகர, பிரதேச திருத்தச்சட்ட வரைவு மீதான இரண்டாம் மதிப்பீட்டு விவாதத்தினை ஆரம்பித்து வைத்து உரையாற்றுகையி லேயே மேற்கண்டவாறு குறிப்பிட்டார்.

அவர் மேலும் தெரிவித்ததாவது:

மாநகர, நகர, பிரதேசத் திருத்தச்சட்ட வரைவு நாம் முன்வைக் கின்ற இந்தச் சந்தர்ப்பத்தில் பல விமர்சனங்கள் முன் வைக்கப் படுகின்றன. தேர்தலைப் பிற்போடுவதற்கா கவே இவ்வாறான திருத்தங்கள் மேற்கொள்ளப்படுவ தாக மகிந்த அணியினர் குற்றம் சுமத்துகின்றனர்.

உள்ளூராட்சி மன்றங்களுக்கான தேர்தல் திருத்தச் சட்ட வரைவு தொடர்பான வரலாற்றினை எடுத்துப் பார்க்கை யில் 2012ஆம் ஆண்டு உள்ளூராட்சி மன்றங்களுக் கான தேர்தல் திருத்தச்சட்ட வரைவு சமர்ப்பிக்கப்பட்டி ருந்தது. 70சதவீதம் தொகுதி முறைமையும் 30சதவீதம் விகிதாசார முறைமையும் கொண்ட கலப்பு முறைமை யொன்றே முன்மொழியப்பட்டிருந்தது. இந்த முன்மொ ழிவானது சிறு மற்றும் சிறுபான்மைக் கட்சிகளுக்குப் பாதிப்பினை ஏற்படுத்துவதாக அந்தத் தரப்புக்கள் எமது கவனத்திற்கு கொண்டுவந்திருந்தன. அதில் உண்மை களும் இருந்தன.

நூற்றுக்கு 23சதவீதம் சிறு மற்றும் சிறுபான்மை கட்சி களின் பிரதிநிதித்துவம் குறைவது அவதானிக்கப்பட்டது. கலந்துரையாடல்களின் மூலம் 60சதவீதம் தொகுதி வாரி பிரதிநிதித்துவத்தையும் 40சதவீதம் விகிதாசார பிரதிநிதித்துவத்தையும் கொண்ட கலப்பு முறைமை அனைவராலும் ஏற்றக்கொள்ளப்பட்டுள்ளது. பல்வேறு தரப்பினரால் விமர்சிக்கப்பட்டுவந்த விகிதாசாரப் பிரதிநி தித்துவ தேர்தல் முறைமை நீக்கப்பட்டுள்ளது.

தற்போது மாநகர, நகர, பிரதேச சட்டத்தில் 5ஆம் விதி யில் உள்ள உறுப்புரையிலேயே திருத்தம் செய்யப்படு கின்றது. உறுப்பினர்களின் எண்ணிக்கைகள், நிர்வா கம் சம்பந்தமான தொழில்நுட்ப விடயங்கள் ஆகியவற் றிலேயே சிறுமாற்றங்கள் செய்யப்படுவுள்ளன.

தற்போதைய சூழலில் நாடட்டின் அரசியலில் பெண்க ளின் பிரதிநிதித்துவத்தினை ஊக்குவிக்கும் வகையி லான மாற்றங்கள் செய்யப்படவேண்டும் என்பதும் அனைத்து அரசியல் கட்சிகளாலும் ஏற்றுக்கொள்ளப் பட்ட விடயமாகும். தற்போதைய உள்ளூராட்சி மன்றங் களுக்கான ஏற்பாட்டின் பிரகாரம் நூற்றுக்கு 5சதவீத மான பெண் பிரதிநிதித்துவமே காணப்படுகின்றது. பெண்களின் பிரதிநிதித்துவத்தினை 25சதவீதமாக மாற்றியமைக்கப்படவுள்ளது.

தேர்தலை நடத்தாது விடுவதற்காகவோ அல்லது ஒத்தி வைத்து காலதமாதப்படுத்துவதாகவே நாம் இவ்வா றான திருத்தங்களை மேற்கொள்ளவில்லை. தேர்தலை நிறுத்துவதற்கு இவ்வாறான செயற்பாடுகள் நடைபெறு வதாக மகிந்த அணியினர் குற்றம் சுமத்துவது அரசியல் இலாபத்தினைப் பெற்றுக்கொள்வதற்காவேயாகும்.

நாம் ஜனவரி மாதத்திற்குள் நிச்சயமாக நடத்துவோம். ஒரு வாரத்திற்குள் மாநகர, நகர, பிரதேச திருத்தச்சட்ட வர்த்தமானி அறிவித்தல் நிச்சயமாக வெளியிடப்படும் -என்றார். (5,31)

வடகொரியாவுடன் உறவைத் துண்டிக்க இலங்கை நடவடிக்கை

கொழும்பு, ஒக். 10

வடகொரியாவுடன் வர்த்தகத்தை மேற்கொள்வதற்கு இலங் கையைச் சேர்ந்த தனி நபர்கள் மற்றும் நிறுவனங்க ளுக்குத் தடை விதித்து, சிறப்பு வர்த்தமானி அறிவித்தல் வெளியிடப் பட்டுள்ளது.

ஐ.நா. பாதுகாப்புச் சபையில் நிறைவேற்றப்பட்ட தீர்மானத் துக்கு அமைய, அயலுறவுத்துறை அமைச்சர் திலக் மாரப்பன சிறப்பு வர்த்தமானி அறிவித்தலை வெளியிட்டுள்ளார்.

வடகொரியாவில் உள்ள எந்த வொரு நபருடனும், உள்நாட் டிலும், வெளிநாடுகளிலும் உள்ள இலங்கையர் எவரும், சொத்துக்களை வழங்குவது, வாங்குவது, நிதிச் சேவைகள், தொழில்நுட்பப் பயிற்சி, ஆலோசனை, அணுத் திட்டத்துடன் தொடர்புடைய பொருள்களைச் சேவைகள் அல்லது உதவி தொடர்பான ஏற்பாடுகள் மற்றும் உற்பத்தி, கையகப்படுத்தல் பராமரிப்பு, சேகரிப்பு, சேமிப்பு, போக்கு வரத்து, பரிமாற்றுதல் அல்லது பயன்படுத்தலுக்குத் தடை விதிக்கப்பட்டுள்ளது.

வட கொரியா அதன் அணுசக்தி மற்றும் கண்டம் விட்டுக் கண்டம் பாயும் ஏவுகணைத் திட்டங்களு டன் தொடர்புடைய அனைத்து நடவடிக்கைகளையும் இடைநிறுத்தி, பன்னாட்டு அமைதி மற்றும் பாதுகாப்புக்கு அச்சுறுத்தலாக இருக்கும் அனைத்து அணுசக்தி ஆயுதங்களையும், ஏற்கனவே இருக்கும் அணுசக்தித் திட்டங்களையும் கைவிடும் வரை யில் இந்தத் தடை பொருந்தும்.

வடகொரியாவின் கப்பல்களுக்கான தரிப்புச் சேவைகள், விநியோகம், சேவை, குத்தகைக்கு விடுதல், கப்பல்களை வாடகைக்கு அமர்த்தல் அல்லது மாலுமிகளுக்கான சேவை களுக்கும் தடைவிதிக்கப்பட்டுள்ளது.

வடகொரிய நிதி நிறுவனங்கள் இலங்கையில் புதிய கிளை கள், துணை நிறுவனங்கள், பிரதி நிதிப் பணியகங்களை அமைக்கவும் அனுமதிக்கப்படாது.

இந்த ஒழுங்குமுறைகளை நடைமுறைப்படுத்த நியமிக்கப் படும் தகுதிவாய்ந்த ஆணையம், வட கொரிய இராஜதந்திரி களை நாட்டை விட்டு வெளியேற்றுவதற்கு அரசுக்குப் பரிந் துரை செய்ய அதிகாரத்தையும் பெற்றிருக்கும் என்றும் சிறப்பு வர்த்தமானி அறிவிப்பில் கூறப்பட்டுள்ளது. (5)

வடகொரியாவுக்கு தடைவிதிக்காவிட்டால் ஐ.நாவின் பொறிக்குள் விழவேண்டிவரும்

அமைச்சர் மாரப்பன விளக்கம்

கொழும்பு, ஒக். 10

வடகொரியாவுக்கு எதிராக பொருளாதாரத் தடை விதிக்கா விடின் ஐ.நா. பாதுகாப்புச் சபையின் எதிர்வி ளைவுகளுக்கு முகம்கொடுக்கவேண்டிய சூழ்நிலை இலங்கைக்கு ஏற்பட்டிருக்கும் என்று அயலுறவுத்துறை அமைச்சர் திலக் மாரப்பன நேற்றுச் சபையில் தெரிவித்தார்.

நாடாளுமன்றத்துக்கு அறிவிக்காது வடகொ ரியாமீது எவ்வாறு தடைவிதிக்க முடியும் என்று மக்கள் விடுதலை முன்னணியின் தலைவர் அநுரகுமார திஸாநாயக்க எழுப் பிய கேள்விக்குப் பதிலளிக்கையிலேயே அவர் மேற்கண்டவாறு கூறினார்.

அவர் மேலும் தெரிவித்ததாவது:

ஐ.நா. பாதுகாப்புச் சபையில் வடகொரியா வுக்கு எதிராகத் தீர்மானம் நிறைவேற்றப்பட் டுள்ளது. இலங்கையும் நீண்டகாலமாக இந்த விடயம் தொடர்பில் பரிசீலித்து வந் தது. இது மிகவும் தாமதிக்கப்பட்ட முடிவா கும்.

அயலுறவுத்துறை அமைச்சுக்கு உள்ள அதி காரத்தின் பிரகாரமே தீர்மானம் எடுக்கப்பட் டுள்ளது. வடகொரியாவுக்கு எதிராக பொரு ளாதாரத் தடைவிதிக்காவின் பாதுகாப்புச் சபையின் எதிர்விளைவுகளைச் சந்திக்க வேண்டிய சூழல் ஏற்படும்.

ஐ.நா. பாதுகாப்புச் சபைக்கு மதிப்பளித்து செயற்பட வேண்டியது எமது கடமையா கும். ஐ.நாவின் பாதுகாப்புச் சபையின் தீர் மானங்களுக்கு மதிப்பளித்து செயற்பட வேண்டுமென நாடாளுமன்றத்தில் சட்ட மொன்று நிறைவேற்றப்பட்டுள்ளது. அதன் அடிப்படையில் அயலுறவுத்துறை அமைச் சுக்கு மேற்படி தீர்மானங்களை எடுக்க முடியும் - என்றார். (5)

சுவர்க்கத்தில் தசாப்தவிழா

ஆசிரியமணி
அ.பஞ்சாட்சரம்

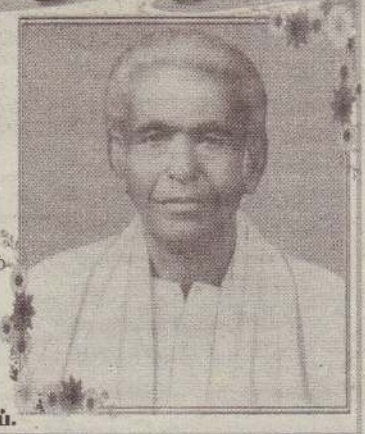

அன்பின் இலக்கணமாய் பண்பின்
உறைவிடமாய் எம் இதயத்தில்
குடிகொண்டிருக்கும் எம் அப்பாவே !
கருணாகரன் பாதத்தை
நீங்கள் சரணடைந்து இன்றுடன்
பத்தாண்டு உருண்டோடி விட்டது
பத்தாண்டல்ல நூறாண்டு சென்றாலும்
உங்கள் நினைவால்
வாடுகின்றோம் நாமெல்லாம்.

மகள் - வாசுகி குகதீபன்
அதிபர் ஆ/ உருத்திராபதி சந்திரோதய
வித்தியாசாலை

உரும்பிராய் மேற்கு, உரும்பிராய்.

31ஆம் நாள் நினைவு

கடந்த 10.09.2017 சிவபதமடைந்த

திருமதி தவமலர் மகேந்திரராசா

அவர்களின் ஆத்மசாந்திப் பிரார்த்தனையும் மதியபோசன நிகழ்வும் அவரது இல்லத்தில் இன்று (10.10.2017) செவ்வாய்க்கிழமை இடம்பெறவுள்ளது.
அனைவரையும் பங்குகொள்ளுமாறு அழைக்கின்றோம்.

கெற்மேலி மத்தி, மிருசுவில்.

குடும்பத்தினர்.
மருமகள்- றமேஸ் நந்தா

அந்தியேட்டி சபிண்டீகரண அழைப்பு

அன்னையின்
மடியில்
08
.
11
.
1947

ஆண்டவன்
அடியில்
12
.
09
.
2017

கடந்த 12.09.2017 செவ்வாய்க்கிழமை சிவபதமெய்திய
எமது அன்புத் தெய்வம்

திருமதி

தங்கவேலாயுதம் பரிமளபாக்கியம்

அவர்களின் அந்தியேட்டிக் கிரியைகள் 12.10.2017 வியாழக் கிழமை காலை 6.00 மணிக்கு இன்பர்சிட்டி கடற்கரையிலுள்ள அந்தியேட்டி மடத்தில் நடைபெற்று அன்னாரின் அஸ்தி கடலில் கரைக்கப்படும். அதனைத் தொடர்ந்து சபிண்டீகரணக் கிரியைகள் அவரது இல்லத்தில் முற்பகல் 11 மணியளவில் நடைபெறும். அதனைத் தொடர்ந்து இடம்பெறும் ஆத்மசாந்திப் பிரார்த்தனை யினும் மதியபோசன நிகழ்விலும் தாங்கள் கலந்துகொள்ள வேண்டுமென அன்புடன் அழைக்கின்றோம்.

இந்த அறிவித்தலை உற்றார், உறவினர், நண்பர்கள் அனைவரும் அன்புடன் ஏற்றுக்கொள்ளுமாறு வேண்டிக் கொள்கின்றோம்.

இன்பர்சிட்டி, பருத்தித்துறை.

குடும்பத்தினர்.

மரண அறிவித்தல்

கணபதிப்பிள்ளை கந்தையா

தோற்றம் 06.04.1937
மறைவு 08.10.2017

தென்புலோலி, புற்றளையைப் பிறப்பிடமாகவும் வதிவிடமாகவும் கொண்ட கணபதிப்பிள்ளை கந்தையா 08.10.2017 ஞாயிற்றுக்கிழமை இறை பதம் அடைந்தார்.

அன்னார் காலஞ்சென்றவர்களான கணபதிப்பிள்ளை - வள்ளிப்பிள்ளை தம்பதிகளின் அன்பு மகனும், காலஞ் சென்றவர்களான திருச்செல்வம் - மதலேனா தம்பதிகளின் அன்பு மரு மகனும், காலஞ்சென்றவர்களான சிதம்பரப்பிள்ளை, பொன்னம்பலம், வேலுப்பிள்ளை மற்றும் சின்னம்மா, இலட்சுமி ஆகியோரின் அன்புச் சகோ தரரும், புஸ்பலீலாவின் அன்புக் கண வரும், பிறேமா (கனடா- முன்னாள் ஆசிரியர் - வடமராட்சி மத்தியகல்லூரி), காலஞ்சென்ற பிறேமசிறி மற்றும் பிறேமரூபி (லண்டன்), சிறிகரன் (லண்டன்), பிறேமசுதா (லண்டன்) ஆகியோரின் அன்புத் தந்தையும், புஸ்பராசா (லண் டன்), சிறிதரன் (லண்டன்), சுதர்சினி (லண்டன்), கணேஸ்குமார் (லண்டன்) ஆகியோரின் அன்பு மாமனாரும், கிருஷ்ணா, கீர்த்தனா, சர்மிகன், சபேதன், சனோஜன், சஜீன், செந்தூரி, பூஜா ஆகியோரின் அன்புப் பேரனும், காலஞ் சென்றவர்களான தவனேசன், அருள்நேசன், யனற், குணசேகரன் மற்றும் குணராசா, மரியமாலினி ஆகியோரின் மைத்துனருமாவார்.

அன்னாரின் இறுதிக்கிரியைகள் இன்று (10.10.2017) செவ்வாய்க்கிழமை அவரது இல்லத்தில் நடைபெற்று பூதவுடல் தகனக்கிரியைக்காக பிற்பகல் 3 மணியளவில் ஆனைவிழுந்தான் இந்து மயானத்துக்கு எடுத்துச் செல்லப் படும். இந்த அறிவித்தலை உற்றார், உறவினர், நண்பர்கள் அனைவரும் ஏற்றுக்கொள்ளவும்.

புற்றளை, புலோலி தெற்கு, புலோலி.

தகவல்:
குடும்பத்தினர்.

077 177 1906

தென்மராட்சியில் விவசாயக் கருத்தமர்வு

தென்மராட்சி, ஒக்.10

தென்மராட்சிப் பிரதேச விவசாய சம்மேளனப் பிரதிநிதிகளுக்கான உணவு உற்பத்தி தேசிய வேலைத்திட்டத்தின் கீழான கருததரங்கு ஒன்று நேற்று தென்மராட்சியில் நடைபெற்றது. பாதுகாப்பான உணவு நிலையான விவசாயம் என்னும் தொனிப் பொருளிலிலான இந்தக் கருத்தரங்கு தென்மராட்சி பிரதேச செயலக மாநாட்டு மண்டபத்தில் நடைபெற்றது. பிரதேச செயலர் திருமதி தே.பாபு தலைமையில் நடைபெற்ற கருத்தரங்கில் கொடிகாமம் பிரதேச பொது சுகாதார பரிசோதகர் ஆ.ஜென்சன் றொனால்ட், விவசாய போதனாசிரியர் திருமதி பீ.சிவசுதன் ஆகியோர் வளவாளர்களாகக் கலந்து கொண்டு கருத்துரைகளை வழங்கினர். வீட்டுத் தோட்ட விரிவாக்கம், இயற்கை முறைப் பீடைக் கட்டுப்பாடு, இயற்கை வளமாக்கிகளின் பாவனை, விவசாய இரசாயனங்களால் ஏற்படும் பாதிப்புகளும் பாதுகாப்பான உணவுத் தெரிவு போன்ற விடயங்கள் விளக்கப் படங்களுடன் விளக்கப்பட்டன. (ற-9)

வளங்களை விற்பதற்கு எதிராகவே போராட்டம்

நாமல் ராஜபக்ச கூறுகிறார்

கொழும்பு, ஒக்.10

நாம் எதனையும் மறைக்க முயற்சிக்கவில்லை. நீதி மன்ற விதிகளையும் மீற வில்லை. நாட்டு வளங்களை அரசு விற்பனை செய்வதற்கு எதிராகவே வீதியில் இறங்கிப் போராடினோம். இவ்வாறு நாடாளுமன்ற உறுப்பினர் நாமல் ராஜபக்ச தெரிவித்தார்.

நீதிமன்ற உத்தரவை மீறி அம்பாந்தோட்டையில் ஆர்ப்பாட்டம் நடத்தியமை தொடர்பாக நாடாளுமன்ற உறுப்பினர் நாமல் ராஜபக்ச நேற்று பொலிஸாரிடம் வாக்கு மூலம் வழங்கினார். அதன் பின்னர் ஊடகங்களுக்குக் கருத்துத் தெரிவித்தபோதே அவர் இவ்வாறு தெரிவித்தார்.

அவர் தெரிவித்ததாவது;

அலோசியஸ் முதலாளியிடம் பணம் வாங்கிய அமைச்சர் மற்றும் அவரைச் சார்ந்தவர்களும் வெளியே. ஆனால் நாங்கள் உள்ளே. இது என்ன நியாயம்? 10ஆம் திகதி (இன்று) தான் என்னை அழைத்திருந்தனர். உயர்நீதிமன்றில் எனக்கான வழக்கு ஒன்று நாளை (இன்று) இடம்பெறவுள்ளதால் இன்று (நேற்று) வாக்கு மூலம் அளிக்கத் தீர்மானித்தேன்.

எங்களைச் சிறையில் அடைப்பதன் மூலம் அரசின் முறையற்ற செயல்களுக்கு எதிரான போராட்டங்களை நிறுத்த முடியாது. என்னை அழைத்து விசாரணை செய்வதைவிட இளைஞர் ஒருவரைத் தாக்கிய குற்றச்சாட்டுக்காக ஏ.எஸ்.பி அழுவத்தவை ஏற்கனவே கைதுசெய்திருக்க வேண்டும். அதற்கு அறிக்கை மாத்திரமே கோரப்பட்டுள்ளது. நாட்டுச் சொத்தை விற்பனை செய்வதற்கு எதிராகச் செயற்பட்டால் நீதிமன்ற விசாரணை. பொலிஸாரால் மேற்கொள்ளப்படும் தாக்குதல்களுக்கு அறிக்கை மாத்திரமே.

இதிலிருந்தே நல்லாட்சியில் காணப்படுகின்றசலுகைகள் குறித்து உணர முடிகிறது. சிறையில் வைத்தால் வைக்கட்டும். கேட்கின்ற கேள்விகளுக்குப் பதிலளிப்பது எனது கடமை. நான் எதற்கும் பயம் கொண்டவன் அல்லன். சிறைக்குச் செல்லவும் தயார். அரசு ஒன்றை நினைவில் கொள்ள வேண்டும். அதாவது, எங்களைச் சிறையில் அடைத்து எங்கள் பயணத்தைத் தடுக்க முடியாது - என்றார்.

நேற்று பொலிஸ் நிலையத்துக்குச் சென்ற நாமல் ராஜபக்சவின் வாக்குமூலத்தைப் பொலிஸார் முழுமையாக ஏற்கவில்லை. எதிர்வரும் 25ஆம் திகதிக்குப் பின்னர் வாக்குமூலம் பெறும் திகதி அறிவிக்கப்படும் என்று பொலிஸார் தெரிவித்தனர். அதையடுத்து நாமல் ராஜபக்ச பொலிஸ் நிலையத்திலிருந்து வெளியேறினார். (ற)

ஆர்ப்பாட்டம் காரணமாக போக்குவரத்துக்கு இடையூறு

கொழும்பு, ஒக்.10

ஓய்வூதிய பெறுநர்கள் நேற்றுக்கொழும்பில்ஆர்ப் பாட்டம் நடத்தினர். கொழும்பு, லோட்டஸ் வீதியில் போக்குவரத்துக்கு இடையூறு ஏற்பட்டது என்று தெரிவிக்கப்பட்டது.

கொழும்பு, கோட்டை தொடருந்து நிலையத்துக்கு முன்பாக ஆர்ப்பாட்டம் நடத்தப் பட்டது.

ஓய்வூதியக் கொடுப்பனவு உள்ளிட்ட கோரிக்கைகளை முன்வைத்தே இந்த ஆர்ப்பாட்டம் நடத்தப்பட்டது. (ற-ரி4)

தசநாயக்கவின் மறியல் நீடிப்பு

கொழும்பு, ஒக.10

கடற்படையின் முன்னாள் பேச்சாளர் டி.கே.பி தசநாயக்கவின் விளக்கமறியலை நீதிமன்று நீடித்துள்ளது.

தமிழ் இளைஞர் 11 பேர் காணாமல் ஆக்கப்பட்ட விவகாரத்தில் கடந்த ஜூலை மாதம் 12ஆம் திகதி தசநாயக்க கைது செய்யப்பட்டார்.

அவர் நீதிமன்ற உத்தரவின்படி விளக்கமறியலில் வைக்கப்பட்டார்.

இந்த வழக்கு நேற்று கொழும்பு கோட்டை நீதிமன்றில் விசாரணைக்கு எடுக்கப்பட்டது. கோட்டை நீதிவான் விளக்கமறியலை நீடித்து உத்தரவிட்டார். (ற-ரி2)

காணி கொடுத்தமையை எதிர்த்து ஆர்ப்பாட்டம்

நாவலப்பிட்டி, ஒக்.10

நாவலப்பிட்டி போகில் தோட்ட பாரண்டா பிரிவில் தோட்டக் காணியைத் தனியாருக்குக் கொடுத்தமைக்கு எதிர்ப்புத் தெரிவித்து அந்தப் பிரதேச மக்கள் நேற்று ஆர்ப்பாட்டம் நடத்தினர்.

ஆர்ப்பாட்டத்தில் 100க்கும் மேற்பட்டவர்கள் கலந்து கொண்டனர்.

1972ஆம் ஆண்டு காணி சீர் திருத்தச் சட்டத்தின் காணிகளை சுவீகரிக்கும் போது காணிகள் பெற்றுக் கொண்ட உரிமையாளர்களுக்கு 50 ஏக்கர் காணி அரசால் வழங்கப்பட்டது. இந்தக் காணிகள் பெற்றுக் கொள்ளாதவர்களுக்கு தற்போது காணி வழங்கப்படுகின்றது என்றும், இதனால் மக்களின் வாழ்வாதாரம், இருப்பிடம் போன்றவற்றை இழக்க நேரிட்டுள்ளது என்றும் ஆர்ப்பாட்டத்தில் கலந்துக்கொண்டவர்கள் தெரிவித்தனர்.

இந்த ஆர்ப்பாட்டத்தை மலையக மக்களின் காணி உரிமைக்கான இயக்கத்தின் ஏற்பாட்டாளர் எஸ்.பி.கணேசலிங்கம் ஏற்பாடு செய்திருந்திருந்தார் எனத் தெரிவிக்கப்பட்டது.

(ற-ரி4)

வடமராட்சித் துப்பாக்கிச் சூடு பொலிஸாரின் மறியல் நிடிப்பு

வடமராட்சி, ஒக்.10

யாழ்ப்பாணம், வடமராட்சி கிழக்கில் பொலிஸாரின் துப்பாக்கிச் சூட்டுச் சம்பவம் தொடர்பில் கைது செய்யப்பட்ட பொலிஸ் உத்தியோகத்தர் இருவரது விளக்கமறியலும் நீடிக்கப்பட்டுள்ளது.

இந்த வழக்கு நேற்று பருத்தித்துறை நீதிமன்றில் விசாரணைக்கு எடுக்கப்பட்டது. எதிர்வரும் 23ஆம் திகதி வரை நீதிவான் விளக்கமறியலை நீடித்தார்.

கடந்த ஜூலை மாதம் 9ஆம் திகதி மணற்காடு, 6ஆம் கட்டைப் பகுதியில் கன்ரர் வாகனம் ஒன்றில் பயணித்த இளைஞர் ஒருவர் துப்பாக்கிச் சூட்டில் உயிரிழந்தார். அது தொடர்பில் இரு பொலிஸார் கைது செய்யப்பட்டனர். பொலிஸாரின் அறிவுறுத்தலை மீறிச் சென்றபோதே துப்பாக்கிச் சூடு நடத்தப்பட்டது என்று தெரிவிக்கப்படுகின்றது.

(ற-ரி2,26)

வாக்குமூலம் பெற மாகாண சபை உறுப்பினர்களுக்கு அழைப்பு

கொழும்பு, ஒக்.10

கூட்டு எதிர்க்கட்சியால் கடந்த வெள்ளிக்கிழமை அம்பாந்தோட்டையில் ஏற்பாடு செய்யப்பட்ட ஆர்ப்பாட்டத்தில் ஏற்பட்ட குழப்பங்கள் தொடர்பாக மாகாண சபை உறுப்பினர்கள் இருவர் உட்பட மூவரிடம் வாக்குமூலம் பெறுவதற்கு அம்பாந்தோட்டைப் பொலிஸார் அழைப்பு விடுத்துள்ளனர்.

மேல் மாகாண சபை உறுப்பினர் உபாலி கொடிக்கார, தென் மாகாண சபை உறுப்பினர் சம்பத் அதுகோரல மற்றும்நாட்டுக்கான இராணுவ அமைப்பின் ஏற்பாட்டாளர் ஓய்வு பெற்ற மேஜர் அஜித் பிரசன்ன ஆகிய மூவருக்கே அழைப்பு விடுவிக்கப்பட்டுள்ளது என்று பொலிஸ் ஊடகப் பேச்சாளர் ருவான் குணவர்தன தெரிவித்தார். (ற-ரி4)

பரந்தன் முல்லைத்தீவு வீதியில் கார் ஒன்று கட்டுப்பாட்டை இழந்து வீதியை விட்டு விலகி நேற்று விபத்துக்குள்ளானது. விபத்தில் எவருக்கும் காயம் ஏற்படவில்லை என்று தெரிவிக்கப்பட்டது. கட்டுப்பாட்டை இழந்த கார் வீதியிலிருந்து விலகி வீதியோரப் பள்ளத்தில் விழ்ந்து விபத்துக்குள்ளானது. மழையின் காரணமாக கார் கட்டுப்பாட்டை இழந்தது என்று தெரிவிக்கப்பட்டது. (ற)

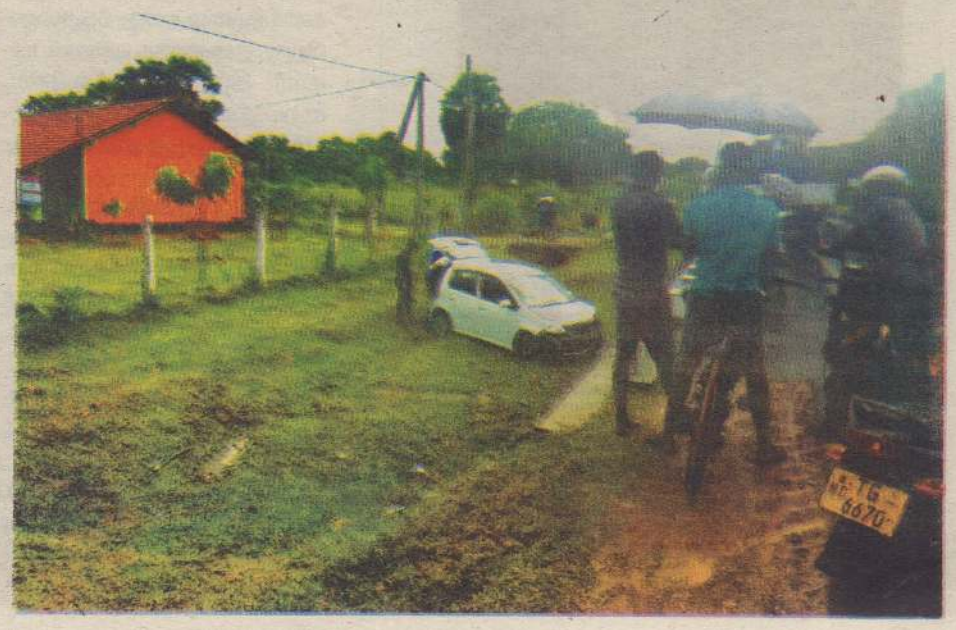

கட்டலோனியா பிரிந்து செல்ல எதிர்ப்புத் தெரிவித்துப் பேரணி

கட்டலோனியா தனிநாடாகப் பிரிவதற்கு எதிர்ப்பு தெரிவித்து ஸ்பெய்னின் பல்வேறு நகரங்களில் ஆயிரக்கணக்கான பொதுமக்கள் ஒன்றுதிரண்டு நேற்றுமுன்தினம் பேரணிகளை நடத்தியுள்ளனர்.

ஸ்பெய்னின் முக்கியமான பொருளாதார வல்லமை மிகுந்த கட்டலோனியா, ஸ்பெய்னில் இருந்து பிரிந்து தனிநாடாவது தொடர்பில் கடந்த முதலாம் திகதி வாக்கெடுப்பு நடத்தப்பட்டது.

இந்த வாக்கெடுப்பில் பங்கேற்ற 2.3 மில்லியன் மக்களில் 90 வீதமானவர்கள் கட்டலோனியா பிரிவதற்கு ஆதரவு தெரிவித்தனர். இதற்கு ஸ்பெய்ன் அரசு கடும் எதிர்ப்புத் தெரிவித்துள்ளது. கட்டலோனியா பிரிய வேண்டும் என்று வலியுறுத்தி பேரணிகள் நடத்தப்படும் நிலையில், பிரியக் கூடாது என்றும் வலியுறுத்தி நேற்றுமுன்தினம் சில பேரணிகள் நடத்தப்பட்டுள்ளன. (ம)

ஐ.எஸ். ஆயுததாரிகளுக்கு அமெரிக்கச் சிப்பாய்கள்

விரைவில் இவ்வாறு செய்வோம் என்று பகிரங்க எச்சரிக்

தெக்ரோன், ஒக். 10

"உலகத்தில் மிகவும் அச்சுறுத்தலான ஆயுதக் குழுவாக உருவாகியுள்ள ஐ.எஸ். ஐ.எஸ். ஆயுததாரிகளுக்கு நிகரானவர்களாக அமெரிக்கச் சிப்பாய்களை அறிவித்து நடவடிக்கை எடுப்போம் என்று ஈரான் மிரட்டல் விடுத்துள்ளது.

ஈரான் இராணுவத்தை 'தீவிரவாதப் படை' என்று அமெரிக்கா அறிவித்திருந்த நிலையில், இதற்குப் பதிலடியாகவே இந்த எச்சரிக்கையை ஈரான் விடுத்துள்ளது.

பன்னாட்டுச் சட்டத்திட்டங்கள், பன்னாட்டு அணுவாயுதப் பரவல் தடை ஒப்பந்தம் ஆகியவற்றை மீறி ஈரான் அவ்வப்போது ஏவுகணை, அணுவாயுதச் சோதனைகளை நடத்தி வருவதுண்டு. ஈரானின் வரவு செலவுத் திட்டத்தில் அணுவாயுதச் சோதனைக்கு என்றும் பெரும் தொகை நிதி ஒதுக்கப்படுகின்றது. ஈரான் ஏவுகணைச் சோதனைகளை மேற்கொள்ள சமீபகாலமாக பெரும் எடுப்பில் தயாராகி வருகிறது. இதனால் ஈரான் மீது புதிய தடைகளை விதிக்க அமெரிக்க அதிபர் ட்ரம்ப் பரிசீலித்து வருகிறார் என்று 'தக வல்கள் வெளியாகியிருந்தன. இது மட்டு மல்லாமல் ஈரானின் இராணுவத்தை 'தீவிரவாதப் படை' என்றும் அமெரிக்கா வின் தரப்பில் இருந்து கடுமையாக விமர்சிக்கப்பட்டது. இதற்கு ஈரான் இராணுவத் தளபதி அலில் ஜாப்ரி பதிலடி கொடுத்துள்ளார்.

"எங்கள் நாட்டு இராணுவத்தை தீவிரவாதிகள் என அமெரிக்கா கருதினால், எங்கள் படைகளும் மத்திய கிழக்கு பகுதியில் உள்ள ஐ.எஸ்.ஐ.எஸ். ஆயுததாரிகளுக்கு இணையாக அமெரிக்க இராணுவத்தை கருத தொடங்கும்" என அவர் மேலம் தெரிவித்தார். (ம)

சந்திரனுக்கு மனிதனை மீண்டும் அனுப்புகிறது அமெரிக்கா!

வொஷிங்டன், ஒக். 10

சந்திரனுக்கு மனிதர்களை அனுப்பி மீண்டும் ஆராய்ச்சி மேற்கொள்ள அமெரிக்கா திட்டமிட்டுள்ளது. இந்தத் தகவலை அமெரிக்காவின் துணை அதிபர் பென்ஸ் வெளிப்படுத்தினார்.

1969ஆம் ஆண்டு ஜூலை மாதம் 20ஆம் திகதி சந்திரனுக்கு முதன்முறையாக மனிதர்களை அனுப்பியது அமெரிக்கா. இதன்படி நீல் ஆம்ஸ்ரோங் சந்திரனில் கால்பதித்த முதலாவது நபர் என்ற பெருமையைப் பெற்றார். அதன் பின்னர் அமெரிக்கா சந்திரனில் ஆய்வு செய்வதை நிறுத்தி விட்டு செவ்வாய்க் கிரக ஆராய்ச்சியில் தீவிரமாக ஈடுபட்டு வருகிறது.

தற்போது சந்திரனின் பக்கம் அமெரிக்காவின் பார்வை பலமாகத் திரும்பியுள்ளது.

இது தொடர்பாகக் கருத்துத் தெரிவித்த அமெரிக்கத் துணை அதிபர் பென்ஸ், "சந்திரனுக்கு மீண்டும் மனிதர்களை அனுப்பும் திட்டத்தை மேற்கொள்ள இருக்கிறோம் இந்தமுறை வெறும் கொடியை மட்டும் நாட்டிவிட்டு வரும் பயணமாக அது இருக்காது. செவ்வாய் கிரகத்துக்கு மனிதனை அனுப்ப இருக்கும் திட்டத்துக்கு இது முன்னோட்டமான பயணம்" என அவர் மேலும் தெரிவித்தார். (ம)

அமெரிக்காவின் லொஸ் வெகாஸ் நகரில் கடந்த 2ஆம் திகதி திங்கட்கிழமை நடத்தப்பட்ட துப்பாக்கிச் சூட்டுத் தாக்குதலில், 59பேர் உயிரிழந்தனர். சுமார் 515 பேர் காயமடைந்தனர். இந்தத் தாக்குதலில் உயிரிழந்தவர்களுக்கு நேற்றுமுன்தினம் ஞாயிற்றுக்கிழமை இரவு அங்கு அஞ்சலி செலுத்தப்பட்டது. (ம)

புடினுக்கு எதிராகப் போராட்டங்கள்

ரஷ்யாவில், அந்த நாட்டு அதிபர் புடினுக்கு எதிராக கடந்த சனிக்கிழமை பரவலாகப் போராட்டங்கள் நடத்தப்பட்டன. புடின் கடந்த சனிக்கிழமை தனது 65ஆவது பிறந்த தினத்தைக் கொண்டாடினார். இந்த நிலையில் அன்றைய தினமே இந்தப் போராட்டம் நடத்தப்பட்டமை கவனிக்கத் தக்கது.

எதிர்க்கட்சித் தலைவர் அலெக்சிக்கு ஆதரவு தெரிவித்து இந்தப் போராட்டங்கள் நடத்தப்பட்டுள்ளன. புடினின் சொந்த நகரான செயின்ட் பீற்றர்ஸ்பேர்க், ரஷ்யத் தலைநகர் மொஸ்கோ ஆகியவற்றில் போராட்டங்கள் பெரும் எழுச்சியுடன் நடைபெற்றுள்ளன.

ரஷ்யாவில் அடுத்த வருடம் அதிபர் தேர்தல் நடைபெறவுள்ளது. புடின், அலெக்சி இருவருக்கும் இடையில் கடும் போட்டி ஏற்பட்டுள்ள நிலையில், இந்தப் போராட் டங்கள் நடைபெற்றுள்ளமை குறிப்பிடத்தக்கது. (ம)

ரொ இ

டாக்கா, ஒக். 10

பங்களாதேஷ், மிய
மூழ்கி ரொஹிங்யா
மியன்மார் அரசின்
ஷுக்குள் தஞ்சமை
அடுத்தே இந்த அச
சென்றனர். 11 பேர் மீ
அச்சம் வெளியிடப்

தமிழ் 13,00

சென்னை, ஒக்.
தமிழகம் கீழ
ழாய்வை மி
வகையில், அ
குளத்தில் வெள்ள
நாணயங்கள் உ
ஆயிரம் பழங்
பொருட்கள் கண்
கப்பட்டுள்ளன.
அழகன்குளம் ஒ
கரைக் கிராமம்.
கிராமம் சங்க கா
ஒரு வணிகத்த
விளங்கியமை
முன் 7 முறை
பட்ட தொல்லியல்
கள் மூலம் தெ
தது. இங்கு கிடை
டைய தமிழ் மக்க

யானைத்த

...க்கு நிகராக ...ள் அறிவிப்பு

...ச்சரிக்கை விடுத்தது ஈரான்

ஈரான் இராணுவத் தளபதி அலில் ஜாப்ரி

ரொஹிங்யர்கள் இருவர் சாவு

...ா, ஒக். 10
...ாதேஷ், மியன்மார் நாடுகளின் எல்லையில் உள்ள ஆற்றில் ... ரொஹிங்யர்கள் இருவர் உயிரிழந்துள்ளனர்.
...மார் அரசின் இனச் சுத்திகரிப்பில் இருந்து தப்பித்து, பங்களாதே...ள் தஞ்சமடைவதற்காகச் சென்ற படகொன்று கவிழந்ததை ...தே இந்த அசம்பாவிதம் ஏற்பட்டுள்ளது. குறித்த படகில் 16 பேர் ...னர். 11 பேர் மீட்கப்பட்டனர். ஏனைய மூவரின் நிலை தொடர்பில் ... வெளியிடப்பட்டது. (ம)

சே குவேரா கொல்லப்பட்ட 50ஆவது ஆண்டு நிறைவு கியூபாவில் கடைப்பிடிப்பு

ஹவானா, ஒக். 10
பிரபல மாக்சிசப் புர... ...ட
50ஆவது ஆண்டு... ...பி
டிக்கப்பட்டது. ... ...து
கொண்டன...
சே குவே...
மாக்சிசப் ...
பல நாடுகள...
போராளி எனப் ...
ஈடுபட்டதற்காக பொ...
திகதி கைது செய்யப்பட...
உடல், முதலில் பொலிவிய...
தே அர்ரோயாவில் புதைக்கப்ப...
அவரது உடலின் எச்சங்கள் க...
ஹவானா புரட்சிச் சதுக்கத்தில் விழா ந...
ஆண்டுதோறும் சே குவேரா இறந்த த...
மிகவும் உருக்கமாகக் கடைப்பிடித்து வருக...
லப்பட்ட 50ஆவது ஆண்டு நிறைவுதினம் நே...
கடைப்பிடிக்கப்பட்டுள்ளது. பேரணிகளும் நடத்தப்பட்டு...

...ன

அமெரிக்கா

...0
...20 ஆண்டுகால வர்த்தகத் ...க அமெரிக்கா முடிவு செய்துள்ளது. ...வுக்கு சூடான் வரவேற்புத் தெரிவித்தது. ...தத்துக்கு உதவுகிறது என்று தெரிவித்து ...ரிக்க நாடான சூடான் மீது 20 ஆண்டுகள் ...ர்த்தகத் தடையை மீது அமெரிக்கா விதித்தி ருந்தது. இந்த நிலையில் சூடான் மீதான தடையை நீக்கும் முடிவுக்கு அமெரிக்கா வந்துள் ளது என்று அமெரிக்க ஊடகங்கள் செய்தி வெளி யிட்டன.

இது தொடர்பில் சூடான் அயலுறவுத்துறை அமைச்சர் சினுவா வெளியிட்ட செய்தியில், "சூடான் மீது விதிக்கப்பட்ட வர்த்தகத் தடையை நீக்கும் அமெரிக்க அதிபர் ட்ரம்பின் முடிவை சூடான் தலைவர்களும், மக்களும் வரவேற்கி றோம். வெளிப்படையான பேச்சுக்கள் மூலம் இரு நாடுகளுக்கும் இடையேயான வேறுபாடுகள் விலகும். அமெரிக்காவுடன் ஆக்கப்பூர்வமான உறவு வைத்துக் கொள்ள சூடான் ஆவலாக உள் ளது. அதற்கு உடனடியாக தீவிரவாதத்துக்கு உத வும் நாடுகளின் பட்டியலிலிருந்து சூடானை, அமெ ரிக்கா நீக்க வேண்டும்" என்று தெரிவித்தார். (ம)

...மிழகத்தின் அழகன்குளத்தில் 3,000 பழங்காலப் பொருள்கள்

...ன்னை, ஒக். 10
...ழகம் கீழடி அக ...ய்வை மிஞ்சும் ...கையில், அழகன் ...த்தில் வெள்ளி, செப்பு ...ணயங்கள் உட்பட 13 ...யிரம் பழங்காலப் ...ருட்கள் கண்டுபிடிக் ...பட்டுள்ளன.
...ழகன்குளம் ஒரு கடற் ...ரக் கிராமம். இந்தக் ...மம் சங்க காலத்தில் ... வணிகத்தலமாக ...ங்கியமை இதற்கு ...ன் 7 முறை நடத்தப் ...ட தொல்லியல் ஆய்வு ... மூலம் தெரியவந் ... இங்கு கிடைத்த பண் ...ய தமிழ் மக்கள் பயன்படுத்திய ஆபரணப் பொருள்கள், சங்கு வளை யல்கள், மண்பாண்டங்கள், உரோமானிய மட் பாண்டங்கள் உள் ளிட்ட அரிய வகைப் பொருட்கள் அருங் காட்சியகங்களில் பார்வைக்கு வைக் கப்பட்டுள்ளன. 8ஆவது கட்ட அகழ் வாய்வு சமீபத்தில் நடந்து முடிவுக்கு வந் தது. 8ஆம் கட்ட ஆய்வில் இந்தியா வில் முதன் முதலாகப் பயன்படுத் திய 6 வெள்ளி முத்திரை நாண யங்கள், சதுர வடிவில் செப்புக் காசுகள் என 50 நாணயங்கள் கிடைத்துள்ளன. யானைத்தந்தம், கல், சங்கு மணிகளால் ஆன ஆப ரணங்கள். யானை தந்தத்தால் செய்யப்பட்ட ஆபரணங்கள், சுடு மட் பாண்டங்கள், விலை உயர்ந்த கல் மணிகள், சங்கு வளையல் கள், ஆபரணங்கள், பச்சைநிறக் கற்கள், கண்ணாடியால் ஆன மணிகள் என்று சுமார் 13ஆயிரம் பொருள்கள் கிடைத்துள்ளன. (ம)

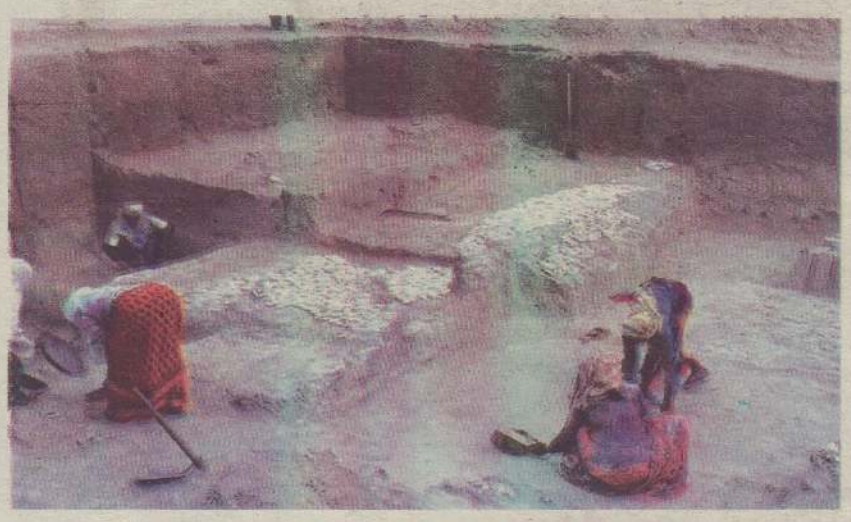

யானைத்தந்தம், கல், சங்கு மணிகளால் ஆன ஆபரணங்கள்.

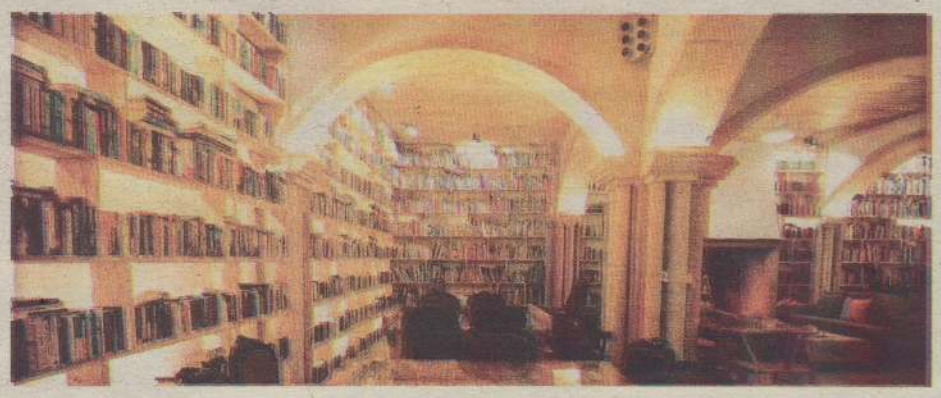

50,000 புத்தகங்களுடன் விடுதி இந்த அற்புதம் போர்த்துக்கலில்

லிஸ்பன், ஒக். 10
போர்த்துக்கலின் ஓபி டோஸ் நகரில் உள்ளது 'தி லிட்ரரி மன் ஹொட்டல்'. இங்கு சுமார் 50 ஆயிரம் புத்தகங்கள் வைக்கப்பட் டிருக்கின்றன.

2015ஆம் ஆண்டு ஆரம் பிக்கப்பட்ட இந்த விடுதி, உலகின் மிகச் சிறந்த விடுதி என்று புத்தகப் பிரியர்க ளால் தேர்ந்தெடுக்கப்பட் டிருக்கிறது. 30 அறைகள் கொண்ட இந்த விடுதியில் கூடம், அறைகள், மாடிப் படிகள், சுவர்கள் என்று எங்கு பார்த்தாலும் புத்தகங் கள் வைக்கப்பட்டிருக்கின் றன. வசதியான நாற்காலி கள் போடப்பட்டி ருக்கின் றன. நாவல்கள், கவிதைகள், வாழ்க்கை வரலாறு, சமை யல் என்று பல விதமான புத்தகங்கள் இருக்கின்றன. ஒரு நல்ல புத்தகத்தைப் படிக்க ஆரம்பித்தால் அதை முடிக்காமல் வைக்க முடி யாது. அதற்காக இன்னொரு நாள் தங்கவும் நேரிடலாம். புத்தகத்தை விலை கொடுத்து வாங்கிச் செல்லலாம்.

2015ஆம் ஆண்டு ஆரம்பிக்கப்பட்ட இந்த விடுதி, உலகின் மிகச் சிறந்த விடுதி என்று புத்தகப் பிரியர்க ளால் தேர்ந்தெடுக் கப்பட்டிருக்கிறது

"அரிய புத்தகங்கள் என் றால் 35 ஆயிரம் ரூபாய் வரை கொடுக்க வேண்டியி ருக்கும். எங்கள் அறையில் தங்குவதற்கு பெரியளவில் கட்டணம் அறவிடுவ தில்லை. (இலங்கை மதிப் பில் 13ஆயிரம் ரூபா) இன்னொரு நாள் தங்கிப் படித்துவிட்டுச் செல்வது செலவு குறைந்தது. இங்கே வரும் வாடிக்கையாளர்கள் கூடளங்களுக்கு நன்கொடை யாகப் புத்தகங்களை அனுப்பி வைக்கிறார்கள். அதனால் விரைவில் ஒரு லட்சம் புத்தகங்களை எட்டி விடுவோம் என்று நம்புகி றோம். எங்களைப் போன்ற விடுதிகள் பல நாடுகளிலும் இருக்கின்றன" என்கிறார் விடு தியின் உரிமையாளர். (ம)

உண்மை - நேர்மை - அஞ்சாமை

உதயன்

மக்கள் மனம் நிறைந்த தமிழ் நாளிதழ்

தலைமையகம்: 361, கஸ்தூரியார் வீதி, யாழ்ப்பாணம்

செய்தி : 021 493 0000
விளம்பரம் : 021-493 1111
விநியோகம் : 021-493 2222, 021 - 492 7450

செய்தி : uthayanprint@gmail.com கருத்து: comments@uthayan.com
விளம்பரம்: advt@uthayan.com

சிங்களப் பிரதியும் தமிழ்ப் பிரதியும்

புதிய அரசமைப்பு உருவாக்கம் தொடர்பான இடைக்கால அறிக்கையின் சிங்களப் பிரதியில் ஒற்றையாட்சி, பௌத்த மதத்துக்கான முன்னுரிமை என்ற அனைத்துமே தெளிவாகக் குறிப்பிடப்பட்டுள்ளன, ஆகவே எந்தப் பிரச்சினையும் ஏற்படப் போவதில்லை, இதனைத் தமிழர் தரப்பும் ஏற்றுக்கொண்டுள்ளது. இப்படித் தெரிவித்திருக்கிறார் அமைச்சர் லக்ஸ்மன் கிரியெல்ல. சிங்கள மக்கள் மத்தியில் ஆதிக்கத்தை நிலைநாட்டி வைத்திருக்கும் அஸ்கிரிய பீடத்தின் மகாநாயக்கரைச் சந்தித்த பின்னர் அமைச்சர் இதனைத் தெரிவித்தார்.

இடைக்கால அறிக்கை தொடர்பான அவதானிப்புக்களை மகாநாயக்கர்கள்இந்தவாரம்வெளியிட இருக்கும்நிலையில் அரசு சார்பில் அவர்களைச் சந்தித்துப் பேசினார் அமைச்சர் லக்ஸ்மன்.அதனாலேயேமகாநாயக்கர்களைத்திருப்திப்படுத்தும் விதத்தில் அவர் தனது கருத்துக்களைத் தெரிவித்தார்.

அவர் கூறியதைப் போலவே இடைக்கால அறிக்கையில் பௌத்தமதத்துக்குமுன்னுரிமைஎன்பது தெளிவாகக்குறிப்பிடப்பட்டுள்ளது.

ஒற்றையாட்சி என்பது மட்டும் தெளிவற்றதாகவே உள்ளது. அறிக்கையில்குறிப்பிடப்பட்டுள்ள 'ஏக்கிய' என்றசிங்களப் பதத்திற்கு ஒருமித்த நாடு அதாவது பிரிக்கப்பட முடியாத நாடு என்று, அறிக்கையில் பொருள் கூறப்பட்டாலும், அது ஒற்றையாட்சியைத்தான் குறிக்கின்றது என்று தலைமை அமைச்சர் முதற்கொண்டு அனைவரும் கூறுகின்றார்கள். ஒற்றையாட்சிஎன்பதைக்குறிப்பதற்கானஆங்கிலப்பதமான யுனிட்டரி(Unitary)என்பதையும்உள்ளடக்குவதுகுறித்துப் பரிசீலிக்கப்பட்டு வருகின்றது என்றும்தலைமைஅமைச்சர் ரணில் விக்கிரமசிங்க தெரிவித்திருந்தார்.

ஆனால், ஒற்றையாட்சியைக் கைவிட சிங்களத் தரப்பினர் எல்லோரும்இணங்கிவிட்டார்கள்என்கிறார்கூட்டமைப்பின் தலைவர் இரா.சம்பந்தன். தற்போது நடைமுறையில் உள்ள அரசமைப்பில் இலங்கை ஒற்றையாட்சி நாடு என்றே தெளிவாகக் கூறப்பட்டுள்ளது. அப்படியிருக்கும்போது அதனை ஏன் ஒருமித்தநாடு, 'ஏக்கிய' என்று குறிப்பிட்டவேண்டும்? அதற்குபிரிக்கப்படமுடியாதநாடு என்று விளக்கம்அளிக்கப்படவேண்டும்? என்கிற கேள்விகளின் நியாயப்படி பார்த்தால் அரச தரப்பினர் சொல்கின்ற ஒற்றையாட்சி என்பது கேள்விக்குரியதுதான்.

ஆனாலும் கடைசியில், அமைச்சர் லக்ஸ்மன் கிரியெல்ல சொன்னதைப் பே..ன்றே அரசமைப்பின் 'சிங்களப் பிரதி' தான் இறுதி முடிவை எடுக்கப்போகின்றது. பிரிக்கப்பட முடியாத நாடு என்பதே ஒற்றையாட்சியைத்தான் என்று அவர்கள் விளக்கம் கொடுத்தால் அதை இலங்கையின் நீதி மன்றங்களும் ஏற்றுக்கொள்ளக்கூடும் என்பதால் அரச தரப்பினரின் கருத்துக்களைப் புறந்தள்ளிவிட முடியாது.

அதேபோன்று, இடைக்கால அறிக்கையில் தீர்க்கமான முடிவு எட்டப்படாமல் விடப்பட்டுள்ள வடக்குகிழக்கு மாகாணங்களின் இணைப்பு, மாகாணங்களுக்கு வழங்கப்பட்ட அதிகாரங்களைக்கொழும்புஅரசுமீளப்பெறுவதைத் தடுப்பதற்கான இறுக்கமான பொறிமுறை, முழுமையான நிதிச்சுதந்திரம் ஆகிய மூன்று விடயங்களிலும்தமிழர்களுக்குச்சாதகமானமுடிவுவரவில்லைஎன்றால்இறுதிவரைபைத் தமிழ்த் தேசியக் கூட்டமைப்பு ஏற்காது என்று அதன் நாடாளுமன்ற உறுப்பினர் எம்.ஏ.சுமந்திரன் வலியுறுத்தியிருக்கிறார்.

ஆக, அரசமைப்புக்கானதமிழ்ப்பிரதியில் இந்தமூன்றுவிடயங்களும் கட்டாயம் இடம்பெற்றிருக்க வேண்டும்.

இப்படி சிங்களப் பிரதி, தமிழ்ப் பிரதி என்கிற அடிப்படையில் எப்படி ஒரு நாட்டுக்கான அரசமைப்பை உருவாக்க முடியும்என்பது பெருங்கேள்விதான். இப்படித்தனித்தனிப் பிரதிகளின் அடிப்படையில் இரண்டு நாடுகளுக்கான அரசமைப்புக்களைவேண்டுமானால்உருவாக்கிக்கொள்ளலாம். அதற்கான அனுமதியைக் கேட்டுத்தான் தமிழர்கள் நீண்டகாலமாகப் போராடினார்கள். அது வேண்டாம் என்பதற்காகத்தான்புதியஅரசமைப்பைஉருவாக்கவும்முற்பட்டார்கள். ஆனால் இப்போதோ, இருவேறு பிரதிகளைப் பற்றிப் பேசிக்கொண்டிருக்கிறார்கள். இதுஎங்குபோய்முடியுமோ?

கூட்டாட்சி சாத்தியமா?

பிரகாஸ்

புதிய அரசமைப்பை உருவாக்குவது தொடர்பான இடைக்கால அறிக்கை வெளிவந்துள்ளது. இந்த அறிக்கையில் குறிப்பிடப்பட்டுள்ளது கூட்டாட்சியா அல்லது ஒற்றையாட்சியா என்பது தொடர்பில்தமிழர், சிங்களவர், முஸ்லிம்கள் என்று ஒட்டுமொத்தநாட்டுமக்களுமேகுழம்பிப்போயுள்ளனர். நாட்டுமக்களுக்குத்தான் இந்தவிடயத்தில்விளக்கம் இல்லைஎன்று பார்த்தால், அதை உருவாக்கியவர்கள்கூட அதாவது முக்கிய அரசியல் புள்ளிகள் மற்றும் இடைக்கால அறிக்கையை உருவாக்குவதற்கானவழிநடத்தல்குழுவில்இருந்தவர்கள் என பல தரப்பினரும் இது விடயத்தில் முன்பின் முரணான கருத்துக்களையே தொடர்ச்சியாக வெளிப்படுத்திவருகின்றனர். தாமும் குழம்பிமக்களையும் குழப்பி வருகின்றனர் அவர்கள்.

சம்பந்தன் வெளிப்படுத்திய கருத்துக்கள்

இடைக்கால அறிக்கையில் குறிப்பிடப் பட்டுள்ளது, மக்கள் இறைமையின் அடிப்படையில் உள்ளக சுதந்திரத்துடன் அதியுச்ச அதிகாரங்களைப்பயன்படுத்தக்கூடியவகையிலான கூட்டாட்சியே என்கிறார் தமிழ்த் தேசியகூட்டமைப்பின்தலைவரும்எதிர்க்கட்சித் தலைவருமான இரா.சம்பந்தன். வடக்கு-கிழக்குஇணைப்புத்தொடர்பிலும் அவர்விடாப்பிடிநிலைப்பாட்டைப்பேணுகிறார். இணைந்த வடக்குக் கிழக்கில் படித்த, பக்குவமுள்ள முஸ்லிம் முதலமைச்சரை ஏற்பதற்கும்தாம்தயார்என்றும்சம்பந்தன் குறிப்பிட்டுள்ளார்.

ஒற்றையாட்சிதான் என்கிறார் ரணில்

சம்பந்தன் தெரிவிப்பது போல் அப்படி ஒன்றும் இடைக்கால அறிக்கையில் இல்லை. ஒற்றையாட்சியின் கீழ் அதியுச்ச அதிகாரங்கள் வழங்கப்படுதல் என்றே அரசமைப்புத் தொடர்பான இடைக்கால அறிக்கையில் குறிப்பிடப்பட்டுள்ளது என்று தலைமை அமைச்சர் ரணில் விக்கிரமசிங்க தெரிவித்துள்ளார். சம்பந்தர், ரணில் இருவருமே அரசியல்தந்திரம், அனுபவம்மிகுந்தபழுத்த அனுபவசாலிகள். இவர்கள்இருவரும்தெளிவற்ற நிலைப்பாட்டை வெளிப்படுத்தியிருப்பது இடைக்கால அறிக்கையின் கனதியையும், அதன்பின்னால்உள்ளபேச்சுக்கள்மற்றும் விட்டுக்கொடுப்புக்களை யும் தவிடுபொடியாக்கியுள்ளனஎன்றால்மிகையாகாது.

மூன்று அம்சக் கோரிக்கைகளை திட்டவட்டமாகதெரிவித்தார்சுமந்திரன்

புதிய அரசமைப்பை கூட்டமைப்பு ஏற்றுக் கொள்ள வேண்டுமாயின் தமது மூன்று முக்கிய கோரிக்கைகளும் நிறைவேற்றப்படுதல் அவசியம் என்று நாடாளுமன்ற உறுப்பினர்சுமந்திரன்திட்டவட்டமாகத்தெரிவித்துள்ளார். வடக்கு - கிழக்கு இணைப்பு, மாகாணங்களுக்கு வழக்கப்பட்டுள்ள அதிகாரங்கள்திரும்பப்பெறப்படமுடியாதவாறான இறுக்கமான பொறிமுறை, நிதித்துறைச் சுதந்திரம் ஆகியவையே கூட்டமைப்பின் முக்கிய கோரிக்கைகளாகவுள்ளன. இந்த விடயத்தில் சிறு விட்டுக்கொடுப்புக்கும் இடமில்லை என்று கூட்டமைப்பின் பேச்சாளர் சுமந்திரன் தெரிவித்துள்ளார். "இடைக்கால அறிக்கைதொடர்பானநிலைப்பாட்டிலிருந்து ஓர்அங்குலம்கூடஇனிக்கீழிறங்கமுடியாது. நாம் ஏற்கனவே கீழிறங்கி வந்துள்ளோம். தெரிவுக்காகவிடப்பட்டுள்ளமுக்கியவிடயங்கள் எமக்குச் சாதகமாக வரவேண்டும்" என்றுதெரிவித்தேதமதுமூன்றுகோரிக்கைகளையும் அவர் பட்டியலிட்டுள்ளார்.

ஒற்றையாட்சி என்பதை உறுதிப்படுத்துகிறார் ஜயம்பதி

இடைக்கால அறிக்கையில் குறிப்பிடப்பட்டுள்ளது ஒற்றையாட்சிதான் என்பதை உறுதிப்படுத்தி கருத்துப் பகிர்ந்துள்ளார் நாடாளுமன்ற உறுப்பினரும், புதிய அரசமைப்பை உருவாக்குவதற்கான வழிநடத்தல் குழுவில்அங்கம்வகிக்கும்முக்கியஉறுப்பினருமானஜயம்பதிவிக்ரமரத்ன. புதியஅரசமைப்பில்"ஒற்றையாட்சிமுறைமைமுன்புஇருந்ததை விடவும் மிகவும் பலப்படுத்தப்பட்டுள்ளது" என்று அவர் தெட்டத் தெளிவாகக் கோடிட்டுக்காட்டியுள்ளார். "கூட்டாட்சிஎன்ற அம்சமேஇடைக்காலஅறிக்கையில்எங்கும் குறிப்பிடப்படவில்லை" என்றும்அவர்குறிப்பிட்டுள்ளார். மாகாணங்கள் பிரிந்து செல்லுதலைத்தடுத்தல், மாகாணங்களில்குழப்பங்கள், கலவரங்கள், பிரச்சினைகள் ஏற்படும்போது அரச தலைவர் நேரடியாகத் தலையிடுதல், தேவை ஏற்பட்டால் நாடாளுமன்றத்தைக் கலைத்தல் உள்ளிட்ட பல அம்சங்கள் கொழும்புக்குச் சாதகமாக உள்ளதையும் அவர் எடுத்தியம்பியுள்ளார். ஜயம்பதியின்

புதிய அரசமைப்புத் தொடர்பான இடைக்கால அறிக்கை மீதான தமது அபிப்பிராயங்கள், கருத்துக்கள் ஆகியவற்றை ஒரு அறிக்கையாக வெளியிடவுள்ளன பௌத்த பீடங்கள்.

கருத்து கொழும்பு அரசின் கருத்து என்றே எண்ணத் தோன்றுகிறது. ஏனெனில் அவரிடம்தான் இடைக்கால அறிக்கை தொடர்பிலும், புதியஅரசமைப்புக்குறித்தும் புலம்பெயர்மக்களுக்குகுறிப் பாக புலம்பெயர் தமிழர்க ளுக்கு விளக்கம்கொடுக்கும் பணி ஒப்படைக்கப்பட் டுள் ளது.

பதறுகிறது தெற்கு

புதிய அரசமைப்பில் கூட் டாட்சி என்ற பதமே இல்லை என்று அரச தலைவர் மைத் திரி, தலைமை அமைச்சர் ரணில், ஜயம்பதி ஆகியோர் திட்டவட்டமாகத் தெரிவித் துள்ள போதிலும், தென்னி லங்கைத்தலைமைகள்நாடு எங்கே ஒற்றையாட்சியை விட்டுநழுவிப்போய்விடுமோ என்ற பதற்றத்தில் உறைந் துள்ளனர். மகிந்த, விமல் வீரவன்ச,தினேஸ்குணவர்த் தன உள்ளிட்டோர் பின்ன டைவுகண்டுள்ளதமதுஅரசி யல் செல்வாக்கை மீண்டும் தலைதூக்க வைப்பதற்கு இடைக்கால அறிக்கையில் உள் ளது கூட் டாட்சியே என்றும், வடக் குக் கிழக்கு இணையப்போகிறது என்றும் தெரிவித்து தாம் சார்ந்த மக்களைப் பதற்றத்திலேயே வைத்து வருகின்றனர்.

கொதித்தெழுகிறார் ஞானசாரதேரர்

இந்த நாட்டில் சிறுபான்மை மக்க ளுக்குஎந்தநல்லதும்நடந்துவிடக் கூடாது என்பதில் கண்ணும் கருத் துமாக இருப்பவர்பொதுபலசேனா வின் ஞானசார தேரர். இலங்கை என்பது தனிச் சிங்கள நாடு. இங்கு சிறுபான்மை இனங்களாக தமி ழர், முஸ்லிம்கள் இருந்தாலும் நாடு சிங்களவர்களுக்கு உரியதே என்றகடும்கோட்பாட்டைஞானசா ரதேரர் இறுக்கமாகப் பின்பற்று கி றார். 'ஒரு தென்னந்தோப்பில் கடுகு, மிளகாய் உள்ளிட்ட இடைக் காலப் பயிர்கள் பயிரிடப்படுகின்ற போதிலும் அது தென்னந்தோப்பா கவே இருக்கிறது. இடைக்காலப் பயிர்களின் பெயரில் அவை கடு குத்தோட்டம் என்றோ அல்லது மிளகாய்த் தோட்டம் என்றோ அழைக்கப்படுவதில்லை' என்று எக்கச்சக்கமான உதாரணங்களையும் அவர் எடுத்து விட்டுள் ளார். இத்தகையவர்கூட் டாட்சிமுறைக்குசம்மதம் தெரிவிப்பாரா?என்றால், நிச்சயமாக இல்லை என் பதே பதிலாகும். இனவா தத்தீயைஅவர்தொடர்ந்து கக்கிக்கொண்டே வருகி றார். அவரைப் பகைத்து விட்டுகூட்டுஅரசால்கூட் டாட்சியைக்கொண்டுவர இயலாது.

பௌத்த பீடங்களின் அறிக்கை விரைவில்

புதிய அரசமைப்புத் தொடர்பானஇடைக்கால அறிக்கை மீதான தமது அபிப்பிராயங்கள், கருத் துக்கள் ஆகியவற்றை ஒருஅறிக்கையாகவெளி யிடவுள்ளன பௌத்த

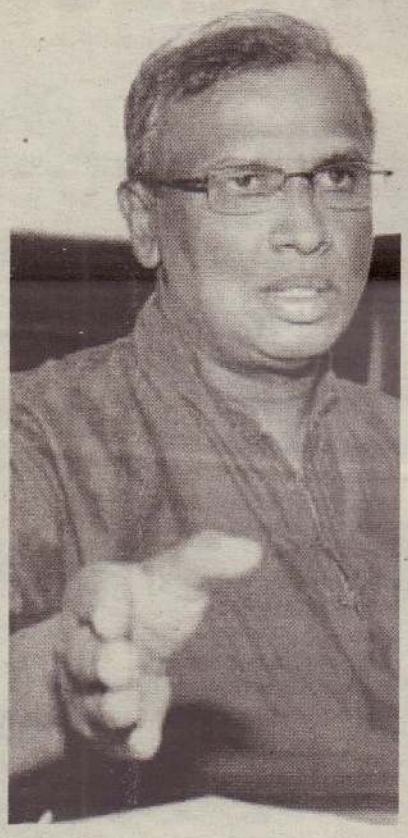

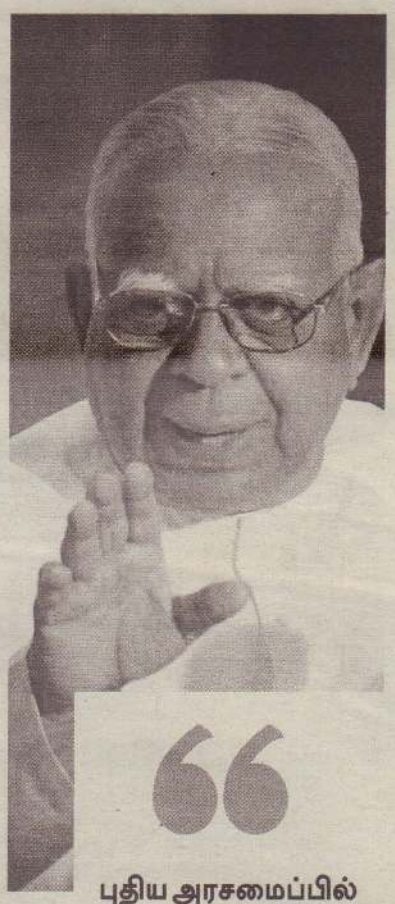

பீடங்கள். தேசிய அளவில் பெரும் எதிர்பார்ப்பை ஏற்படுத்தியுள்ள இந்த அறிக்கை பெரும்பாலும் நாளைமறுதினம் வெளியாக வாய்ப்புள்ளது என்று கருதப்படுகி றது.பௌத்தபீடங்களின்அறிக்கை தயாரிப்பில் முக்கிய பாகம் வகிக் கும் அஸ்கிரிய பீடம், 'இலங்கைத் தீவில் பௌத்தத்துக்கு இருக்கும் முக்கியத்துவம் மற்றும் ஒற்றை யாட்சி முறைமைக்குச் சவால் விடுக்கும் வகையில் பல்வேறு அர்த்தப்பாடுகளை வெளிப்படுத் தும்சொற்களேபுதியஅரசமைப்புத் தொடர்பான இடைக்கால அறிக் கையில் குறிப்பிடப்பட் டுள்ளது' என்று எச்சரித்துள்ளது. எனவே வரவிருக்கும்பௌத்தபீடங்களின் அறிக்கை, வடக்கு - கிழக்கு இணைப்பு, மாகாணங்களுக்கு வழக்கப்படும்அதிகாரங்கள்திரும் பப் பெறப்பட முடியாதவா றான இறுக்கமானபொறிமுறை, நிதித்து றைச்சுதந்திரம்ஆகியகூட்டமைப் பின் முக்கிய கோரிக்கைகளை மறுதலிக்கும்ஒன்றாகஅமையவே அதிகசாத்தியமுள்ளதுஎன்றுகருத முடிகிறது.

புதிய அரசமைப்பில் கூட்டாட்சி என்ற பதமே இல்லை என்று அரச தலை வர் மைத்திரி, தலைமை அமைச்சர் ரணில், ஜயம்பதி ஆகியோர் திட்ட வட்டமாகத் தெரி வித்துள்ள போதி லும், தென்னி லங்கைத் தலைமை கள் நாடு எங்கே ஒற்றையாட்சியை விட்டு நழுவிப் போய்விடுமோ என்ற பதற்றத்தில் உறைந்துள்ளனர்.

சாத்தியப்படுமா கூட்டாட்சி

ஒரு பொருளைத் திருடினால் அது திருட்டு. அதற்கென்று சில தண்ட னைகள் உள்ளன. ஒருவருக்கு அடித்தாலோ அல்லது துன்பு றுத்தி னாலோஅதுகுற்றம்என்றுகருதப் பட்டு அதற்கு என்று சில தண்டனைகள் உள்ளன. ஒருவரைக் கொலை செய் தால் அது பாரதூரமான குற்றமாகக் கருதப்படுகி றது. இந்த வரிசையில் ஒரு வரைக் காணாமல் ஆக்கு தல் என்பதும் மிகப்பெரிய குற்றமே. ஆனால் அந்தக் குற்றத்தை குற்றமாக அறி விக்கக்கூட இந்த நாட்டின் நாடாளுமன்றத்தால்முடிய வில்லை. காணாமல் ஆக் கப்படுதலைக் குற்றமாக அறிவிக்கும் பிரேரணை மீதான வாக்கெடுப்பு நாடா ளுமன்றத்தில் நடத்தப்பட விருந்தும், கடைசியில் கைவிடப்பட்டுள்ளது., இத் தகைய பின்னணியில் கூட்டாட்சி என்பது சாத்தி யமானதாக அமையுமா என்பது கேள்விக்கு உரிய தொன்றே.

'ஒருதென்னந்தோப்பில்கடுகு,மிள காய் உள்ளிட்ட இடைக்காலப் பயிர் கள் பயிரிடப்படுகின்ற போதிலும் அது தென்னந்தோப்பாகவே இருக் கிறது. இடைக்காலப் பயிர்களின் பெயரில் அவை கடுகுத்தோட்டம் என்றோ அல்லது மிளகாய்த் தோட் டம்என்றோஅழைக்கப்படுவதில்லை'

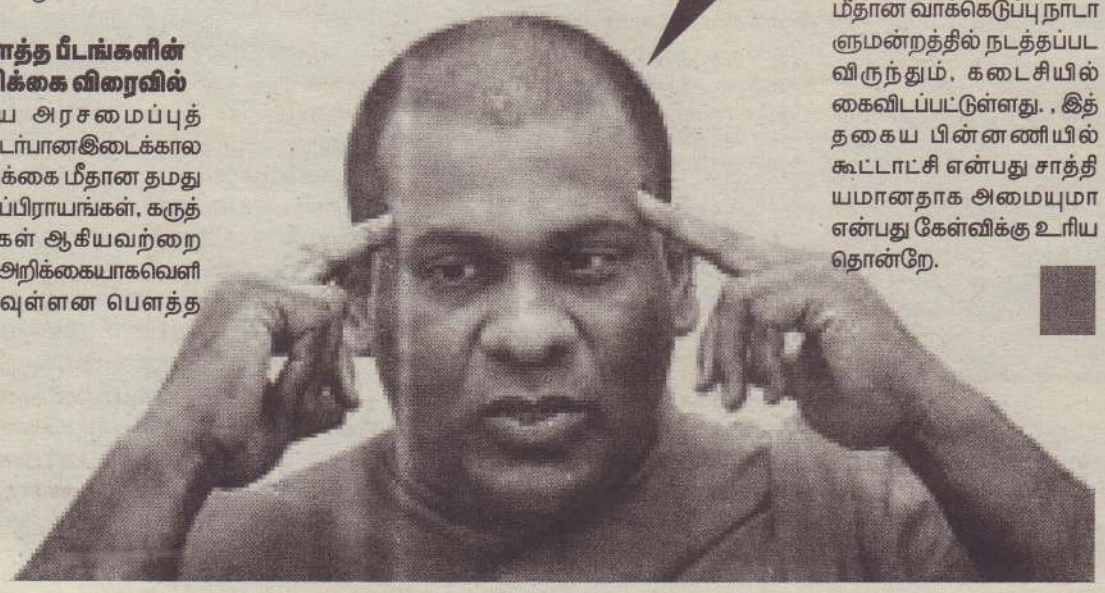

ஆசிரியருக்கான கடிதம்

இலங்கையின் தலைவிதி இதுதானோ?

தினமும் புகைக்க 33 கோடி ரூபா. குடிக்க 30 கோடி ரூபா. அந்த வகையில் எம்மை நாமே அழித்துக் கொள்கிறோம். தினமும் இலங்கையில் புகையால் 72 பேரும் குடி யால் 65பேரும் உயிரிழக்கின்றனர். எனவே ஒரு மாதம் 4 ஆயிரத்து 110 பேரும், ஒரு வருடத்தில் 49 ஆயிரத்து 320 பேரும் அநி யாயமாக இலங்கையில் சாவடைகின்றனர். இதுபற்றி ஆண்டவனும் கூடக் கவலைப்ப டவில்லை. மதபீடங்களால்கூட இத்தகு நிலையைக் கட்டுப்பாட்டுக்குள் கொண்டு வர முடியவில்லை. . ஒரு வருடத்தில் 50 ஆயிரம் பேர் இறப்பதனை நாம் ஒரு புள் ளிவிரமாகக்காட்டும் அரசியலும் ஆபத்துத் தான். தவறுகளை ஆட்சிப்பீடத்திற்கு இடித்துரைக்காதசமயங்களால்பயனென்ன? இரட்டிப்பான விலைகளால் அதிகரித்தா லும்கூட, அரசுக்கு வருமானம் உண்டென்ப தற்காக புகைத்தலையும் மது அருந்துதலை யும் ஒருபோதும் ஊக்குவித்தலாகாது.

சிகரெட் பெட்டிகளில் புற்றுநோயை ஏற்ப டுத்தும் என்று எழுதிவிட்டால் மட்டும் தர்ம மாகுமா? பாவனையை முற்றாகத் தடை செய்வதுதானே தர்மம்? மது அருந்துவதா லும் புகைப்பதனாலும் பெருங்குடிமக்கள் என்று ஓரினம் கௌரவமாக வாழ முடியுமா? இப்பொழுது வயதுக்கு வந்த சிறார்கள் பலர் மத்திலும் இவற்றின் பாவனை இருப்பத னால் இன்னும் ஐந்து வருடங்களின் பின்னர் ஒரு வருடத்தக்கு ஒரு லட்சம் பேர் உயிரி ழக்கக்கூடிய வகையில் நிலமை அதிகரிக் காதா? கல்வியியலாளர்களும், புத்திஜீவி களும், மதகுருமாரும், வயதில்மூத்தவர்களும் ஊடகவியலாளர்களும் சந்திக்கும் ஒரு மாநாட்டிலே ஒரு தீர்மானம் வரையப்பட்டு எட்டப்படுமாயின் குடிப்புகைப் பாவனையைப் படிப்படியாகக் குறைக்க முடியும். இதனை அரசல்லவா கூட்ட வேண்டும். ஏதாவது விதத்தில் இந்தக் கொடிய பழக்கங்களைக் கட்டுப்படுத்தினால் குற்றச்செயல்களும் போதை காரணமான சண்டைச் சச்சரவுக ளும் தானாய் குறைவடைய வாய்ப்பும் உண்டு. மனிதன் மனிதனுக்கு அடிமையா கும் கொடுமையும் விட்டகலும். இப்பொழுது அடிமையாக இருந்தவர்கள் எல்லோரும் உன்னத நிலைக்கு வந்துவிட்டார்கள். உன் னதமான இடத்தில் இருந்தவர்களெல்லாம் குடியாலும், புகை பிடிக்கும் பழக்கத்தாலும், வேறு பலவீனங்களினாலும் அடிமையாகி கௌரவத்தை விலைக்கு வாங்குகின்றனர். அரசு தனக்குக் கிட்டும் வருமானத்தைக் கணக்கில் கொள்ளாது, நாட்டுமக்களது ஆரோக்கிய வாழ்வைக் கருத்தில் எடுத்து மதுபான விற்பனை மற்றும் புகைப்பொருள் கள் விற்பனையைக் கட்டுப்படுத்த முன்வர வேண்டும். மதங்களும் இதற்காகப் பாடு பட வேண்டும். அசட்டையாக நாமிருப்போமா யின் மதுவும் புகையும் எம்மைச் சும்மாவி டாது.

கே.எஸ்.சிவஞானராஜா.

வேலைத்தளங்களில் ஏற்படும் நெருக்கீடுகள்

அ.அஜந்தன்

ஏதாவது ஒரு பிரச்சினை அல்லது சூழ்நிலைக்கு முகங்கொடுக்கும்போது அவர்களது உடல் மற்றும் மனதில் ஏற்படக்கூடிய அசௌகர்யமான நிலையே நெருக்கீடாக உணரப்படுகின்றது. எல்லா மனிதர்களும் நெருக்கீட்டை அனுபவித்திருப்பார்கள். சிலர் மற்றவர்களைக் காட்டிலும் அதிகளவில் அதன் தாக்கத்தை கடுமையாக அனுபவிப்பார்கள். நெருக்கீடுகள் எமது வாழ்வில் தவிர்க்கமுடியாத ஒன்றாக உள்ளபோதிலும்; நெருக்கீடு தொடர்பாகவும் அதற்கான காரணிகள், அறிகுறிகள், பாதிப்புக்கள் மற்றும் கையாளும் வழிமுறைகளை அறிந்துகொள்வதன்மூலமும் அவற்றின் பாதிப்புக்களைக் குறைக்கமுடியும். குறிப்பாக வேலைத்தளங்களில் பணியிலுள்ளோர் அதிக நெருக்கீட்டை எதிர்கொள்வதனால் தமது குடும்பத்தின் மீதுள்ள பொறுப்புக்களிலும் வேலைத்தளத்தில் பணிகளிலும் இடர்பாடுகளைச் சந்திக்க நேரிடுகின்றனர்.

நெருக்கீட்டுக்கான காரணிகள்

வேலைத்தளங்களில் ஏற்படும் நெருக்கீடுகளுக்கான காரணிகளை கீழ்வரும் 6 வகையான விடயங்களின் கீழ் பட்டியல்ப்படுத்தலாம்.

1. எமது பணி தொடர்பான தனித்துவமான காரணிகள்:-
வேலைப்பழு அதிகமாக அமைவது/போதிய வேலை இல்லாமை, பல்வேறுபட்ட பணிகளை ஒரே நேரத்தில் அர்த்தமுள்ளதாக செய்ய முயல்வது, அதிகநேரம் வேலைசெய்வது, நாம் செய்யும் பணிக்குத் தேவையான திறன்/இயலுமை எம்மிடத்தில் போதியளவு இல்லாமை, போதிய பணிசார் பயிற்சிகள்/தயார்ப்படுத்தல்கள் இன்மை (தொழில்நுட்ப ரீதியான விடயங்கள்), செய்யும் பணிக்கான போதிய பாராட்டுக்கள் கிடைக்கப்பெறாமை, பொருத்தமற்ற பௌதீகச் சூழலில் பணியிடம் அமைதல் மற்றும் பணியிடத்தில் தனிமைப்படுத்தப்படல்.
2. வேலைத்தளத்தில் எமது பொறுப்புக்கள், கடமைகள் தொடர்பான காரணிகள்:-
எமக்குத் தரப்பட்ட பொருத்தமற்ற பொறுப்புக்கள், தவறான நேர முகாமைத்துவம், கடமைகள் தொடர்பான முரண்பாடுகள் (பல்வேறுபட்ட மேற்பார்வையும் நிர்வாகக் கட்டமைப்பும்) மற்றும் பொறுப்புக்கள் கடமைகள் தொடர்பான தெளிவின்மை (பொறுப்புக்கள் எதிர்பார்ப்புக்கள் தொடர்பான தெளிவின்மை).
3. தொழில்வான்மை விருத்தி தொடர்பான காரணிகள்:-
அதீதமான பதவியுயர்வு/பதவி நிலையை குறைத்தல், பாதுகாப்பற்ற/நிலையற்ற பணி (பணி நீக்கம் தொடர்பான அச்சம்), குறைந்த தொழில்வான்மை விருத்திக்கான சந்தர்ப்பங்கள், எமது பணியில்; திருப்தியின்மை.
4. வேலைத்தளத்தில் சக ஊழியர்களுடனுள்ள தொடர்புகளின் காரணிகள்:-
(தனிநபரிடைத் தொடர்புகள்)
மேற்பார்வையாளர்களுடனான முரண்பாடு அல்லது அவர்களின் ஆதரவின்மை, சக பணியாளர்களுடன் முரண்பாடு அல்லது அவர்களின் உதவியின்மை, எமக்குக் கீழ் பணியாற்றுவோரை கையாள்வதில் ஏற்படும் இடர்பாடுகள், அச்சுறுத்தல்கள் அல்லது துன்புறுத்தல்கள் (தனிப்பட்ட பாதுகாப்பு அச்சுறுத்தல்கள்), பணியாளர்களிடையே நம்பிக்கையின்மை, பணியாளர்களிடையே காணப்படும் ஏற்றுக்கொள்ள முடியாத நடத்தைகள் குறித்து பாதுகாப்பான அறிக்கையிடும் முறைமைகள் இல்லாமை மற்றும் நியாயமற்ற உணர்வுகளின் விளைவுகள்.
5. நிறுவன கட்டமைப்புக் காரணிகள்:-
முடிவெடுப்பதில் உள்ள கட்டமைப்பு (பணியாளர்கள் முடிவெடுப்பதில் பங்கேற்க அனுமதி மறுத்தல்), பொருத்தமற்ற முகாமைத்துவ முறைமைகள், தொடர்பாடல் முறைகள், ஒழுங்கற்ற தகவல்ப் பரிமாற்றங்கள், பணியாளர்களுக்கு பாதகமாக அமையும் விடயங்களுக்கு பொறுப்புக்கூறும் பொறிமுறையின்மை மற்றும் நேர்மையற்ற நிர்வாகக் கட்டமைப்பு.
6. வேலைத்தளப் பணிக்கும் வாழ்வுக்குமான (குடும்பம்) சமநிலை தொடர்பான காரணிகள்:-
வேலைத்தளத்திலும் குடும்பத்திலும் தமது பொறுப்புக்கள் கடமைகள் தொடர்பான முரண்பாடுகள், பிள்ளைகளுடன் நேரத்தை செலவிட முடியாமை, நிகழ்வுகளில் கலந்துகொள்ள முடியாத நிலை மற்றும் வேலைப் பழுக்களால் வீட்டில் செய்யவேண்டிய விடயங்கள் பாதிக்கப்படல்.

நெருக்கீட்டின் விளைவுகள்

நெருக்கீட்டினால் வரும் விளைவுகள் உடல்சார் விளைவுகள், உணர்வுசார் விளைவுகள், அறிவுசார் விளைவுகள் மற்றும் நடத்தைசார் விளைவுகள் என நான்கு வகைகளில் வரையறுக்கப்படுகிறது

1. உடல்சார் விளைவுகள்
•நித்திரைக் குழப்பம்
•இருதய நோய்கள்.
•இழுப்பு/ஆஸ்துமா.
•அதீத உடற்பருமன்.
•தலையிடி.
•உணவுக்குழாய், குடல் சம்மந்தமான பிரச்சினைகள்(குடற்புண்)
•வேகமாக முதுமையடைதல்.
•வயதிற்கு முந்திய மரணம்.

2. உணர்வுசார் விளைவுகள்
•கவலை மற்றும் எரிச்சல்
•மனச்சோர்வு
•நிலையற்ற உணர்வுகள்

3. அறிவுசார் விளைவுகள்
•கிரகிக்கும் திறன் குறைதல்
•ஊக்கம் குறைதல்
•சிந்தனையும் செயலும் பாதிப்படையும்
•ஞாபக மறதி
•முடிவெடுப்பதில் இடர்பாடு

4. நடத்தைசார் விளைவுகள்
•மது, போதைப் பழக்கத்திற்கு அடிமையாதல்
•ஆண்மைக்குறைவு/ பாலியல் நாட்டமின்மை
•பொருத்தமற்ற நடத்தை வெளிப்பாடுகள்
•தனிமைப்படுத்தப்படல்

இன்று உலக உளநல நாள். இதைமுன்னிட்டு இந்தக் கட்டுரை பிரசுரமாகிறது

> எல்லா மனிதர்களும் நெருக்கீட்டை அனுபவித்திருப்பார்கள். சிலர் மற்றவர்களைக் காட்டிலும் அதிகளவில் அதன் தாக்கத்தை கடுமையாக அனுபவிப்பார்கள். நெருக்கீடுகள் எமது வாழ்வில் தவிர்க்கமுடியாத ஒன்றாக உள்ளபோதிலும்; நெருக்கீடு தொடர்பாகவும் அதற்கான காரணிகள், அறிகுறிகள், பாதிப்புக்கள் மற்றும் கையாளும் வழிமுறைகளை அறிந்துகொள்வதன்மூலமும் அவற்றின் பாதிப்புக்களைக் குறைக்கமுடியும்.

நெருக்கீட்டைக் கையாளும் முறைகள்

வேலை நெருக்கீட்டை கண்காணித்தல், வேலைகளை முதன்மை அடிப்படையில் ஒழுங்கு படுத்தி செய்து முடித்தல், வாழ்வில் சில எல்லைகளைத் தீர்மானித்தல், வேலை அழுத்தம் எங்கிருந்து வருகிறது என்பதை அடையாளம் காணுதல், எம்மை புத்துணர்வூட்ட/ஓய்வெடுக்க நேரம் ஒதுக்குதல், ஆதரவைப் பெற்றுக்கொள்ளல், புத்தகம் வாசித்தல், விளையாட்டு/யோகபயிற்சி/உடல் பயிற்சி, தியானம், இசை, நடனம், நாடகம், நிகழ்வுகளில் கலந்துகொள்ளல், இயற்கையை ரசித்தல், நேர முகாமைத்துவம், உணர்வு ரீதியான புத்திக் கூர்மையை விருத்தி செய்தல், தீய பழக்கவழக்கங்களுக்கு அடிமையாகாது உடல் ஆரோக்கியத்தை கண்காணித்தல் மற்றும் நம்பிக்கைக்குரிய ஒருவருடன் பிரச்சினைகளை பகிர்தலும் தீர்வு காணலும்.

நெருக்கீட்டைக் கையாள வளர்க்கவேண்டிய திறன்கள்

தெளிவான தீர்மானம் எடுத்தல், பிரச்சினைகளுக்கு தீர்வு காணுதல், ஆக்கபூர்வமான (புதிய) சிந்தனை, விமர்சன ரீதியான சிந்தனை, வினைத்திறனான தொடர்பாடல், சிறந்த நபரிடைத் தொடர்பு, பரிவுணர்வு, உயர் சுய மதிப்பீடு மற்றும் உணர்வுகளைக் கையாளும் திறன். இவ்வாறான திறன்கள் ஒவ்வொருவரது வாழ்விற்கும் இன்றியமையாததாக உள்ளது.

மேலே கூறப்பட்ட விடயங்களை உள்வாங்கிக்கொள்வதன்மூலம் நமது நாளாந்த வேலைத்தள, குடும்பப் பணிகளிடையேயான சிறந்த சமநிலையைப் பேணுவதோடு உடல், உள ஆரோக்கியத்தையும் சிறப்பாகப் பேணமுடியும்.

கட்டுரையாளர்:
சாந்திகம் உளவளத்துணை நிலையம்

மருத்துவர். அ. பிறிற்ரோ டக்ளஸ்

உளநலன் காப்போம்

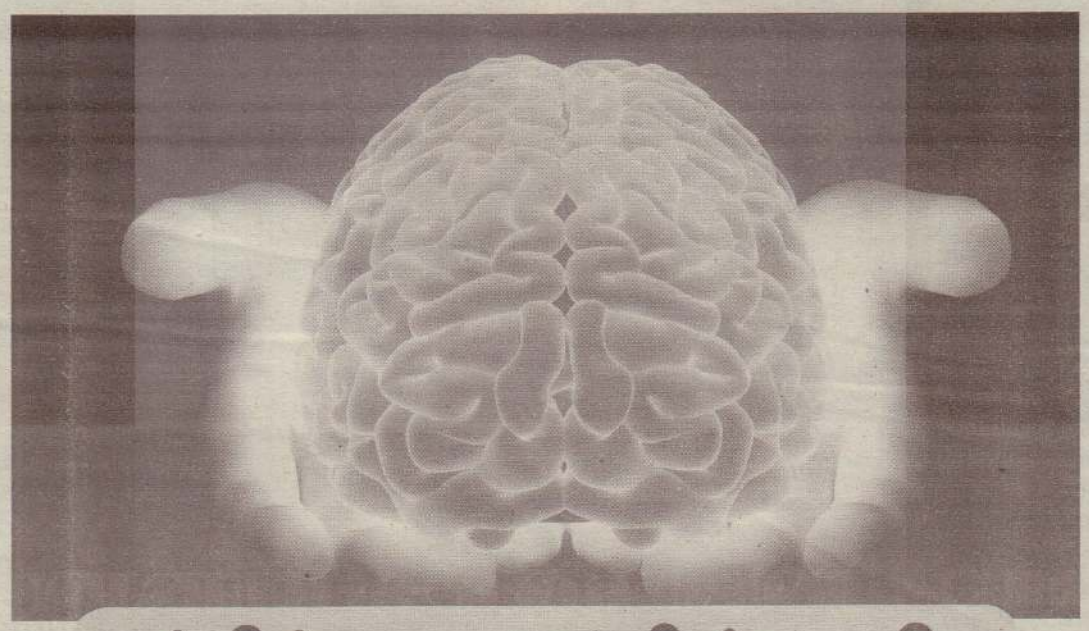

நற்சிந்தனைகளின் வழி ஆரோக்கியமான சமூகக் கட்டமைவை உருவாக்கும் கைங்கரியம்

இன்று உலக உளநல நாள். உளம் நலமாக வேண்டும் என்பதற்காகவே உலக உளநல நாள் வருடம் தோறும் கடைப்பிடிக்கப்படுகிறது. அதன்படி உளநலம் பேணும் வகையில் உலக சுகாதார நிறுவனம் ஆண்டுதோறும் தொனிப் பொருளை வரையறை செய்துகொள்கிறது.
இவ்வாண்டுக்குரிய தொனிப்பொருள் 'வேலைத்தளங்களில் உளநலம்' (Mental Health in the workplace) என அமைந்துள்ளது.

செய்யும் தொழிலே தெய்வம்

"செய்யும் தொழிலே தெய்வம்" என்பர். அதாவது தொழில் புரியும் இடமே ஆலயம். ஆலயமென்பது இறைவன் குடிகொண்டு வாழும் இடம். இதை ஒத்ததாகவே வேலைத்தளங்கள் அமைய வேண்டும். அதன் தேவைப்பாடே தற்காலத்திலும் எதிர்பார்க்கப்படுகின்றது. இன்று மன அழுத்தம் என்பது வேலைத் தளங்களில் இருந்தே அதிகம் ஆரம்பிப்பதாக அறியமுடிகின்றது. வேலைத் தளங்கள் பல சந்தர்ப்பங்களில் ஊழியர்களின் ஆழ்மன அடித்தளங்களில் உறுதியற்ற தன்மையைக் கொண்டுவரக்கூடிய சூழ்நிலையை ஏற்படுத்திவிடுகின்றன. உடல் உழைப்பற்ற வேலைகளே அதிகமாக உள்ளன. இதனால் இன்றைய கால ஓட்டத்தின் வழியே மன அழுத்தம் இல்லாதவர்களே இல்லை என்றே கூறவேண்டும்.

மன அழுத்தம்

தொழில் வழங்குநர் மற்றும் தொழில் பெறுநர்களுக்கிடையிலான புரிந்துணர்வின்மை, தனக்கு ஏற்புடைய தொழிலைத் தெரிவு செய்யாமை, கட்டாயத்திற்காக தொழில் புரிதல். போன்ற செயல்நிலைகள் மன அழுத்தங்களை ஏற்படுத்தலாம். பலவீனமான மன அமைப்பைக் கொண்டவர்களே எளிதில் மன அழுத்தத்திற்கு உள்ளாகின்றனர்.
இக்காலவேலைத்தளங்களின் கட்டமைவை எடுத்து நோக்கின் அவை நவீன தொழில்நுட்பங்களின் படிமுறையான ஆளுகைக்கு உட்பட்டுள்ளன. வேலையை ஆரம்பித்து வைக்கும் செயலிகளாகவும் வேலையை நிறைவாகப் பூர்த்தி செய்யும் கருவிகளாகவும் இலத்திரனியல் சாதனங்கள் முதன்மைபெறுகின்றன. தனித்துவத்தைப் பெற்றுக்கொண்டுள்ளன. இதன்வழியே மனரீதியான குழப்ப நிலைகளையும், பாதிப்புகளையும் அதிகமாக ஏற்படுத்தி வரும் நோய்க் காவிகளாக இலத்திரனியல் சாதனங்கள் திகழ்கின்றன.

தொழில்நுட்பம் தரும் மனக் குழைவு

மனிதர்கள், மனிதர்களைவிடவும் நவீன தொழில்நுட்ப சாதனங்களிடமே அதிகரித்த தேவைப்பாடுகளை உணர்கின்றனர். தேவைகளை எதிர்பார்க்கின்றனர். இதனால் மனிதர்களிடையேயான உணர்வு ரீதியான உறவுப் பரிமாற்றம் அற்றுப் போகின்றது. உறவுகளுக்கிடையேயான கவனச்சிதறல்கள் அதிகரிக்கின்றன. ஏனையவர்களின் கருத்துக்கு மதிப்பளியாமை, அனுசரித்துப் போகாத தன்மை, அடுத்தவர் பேச்சை அலட்சியப்படுத்தும் தன்மை, ஆலோசனைகளைக் கேட்கும் தன்மை போன்ற பண்பியல்புகள் இயல்பாகவே அற்றுப் போனவர்களாக உருவாகி வருகின்றனர்.

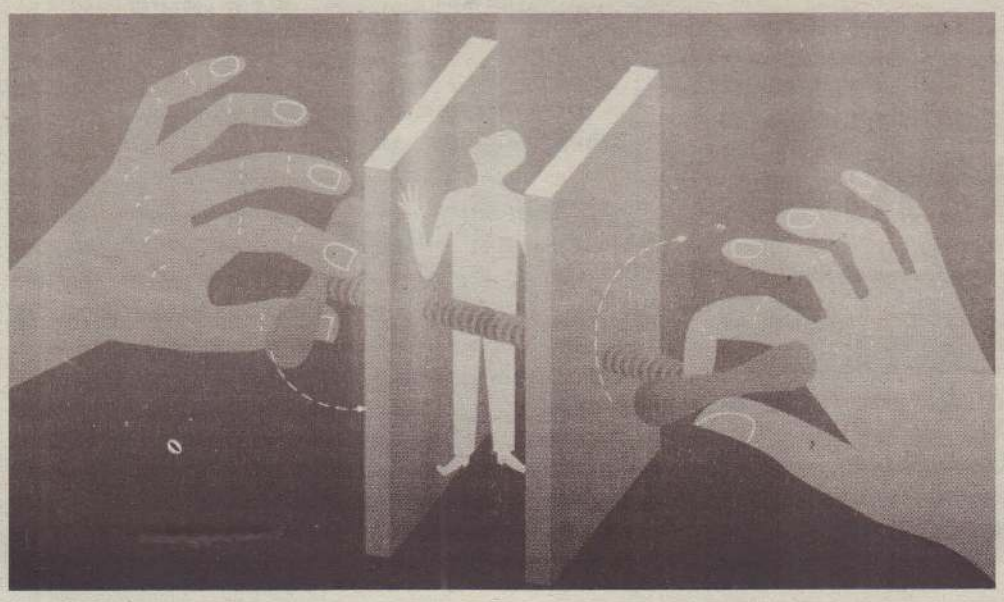

> அன்பான அரவணைப்பையும், வார்த்தைப் பிரயோகங்களையும், நல்ல சிந்தனை களையும், பணிவான நடத்தைக் கோலங்களையும் எம்மிடையே உருவாக்கிக் கொள்வோம். அதன்வழி சமூகத் தனிமங்கள் ஒவ்வொருவருடைய சிந்தனை வெளிகளையும் நேர்மறையான எண்ணங்கொண்டு கூட்டிணைத்துக் கொள்வோம். உளநலன் பெற்ற ஆரோக்கிய மான சமூகமாக வாழப் பழகிக் கொள்வோம். அது குறித்து அனைவரும் இன்றைய நாளில் உறுதி பூணுவோம்.

இன்று உலக உளநல நாள்

அதிகார மேலாண்மையும் வேலையின்மையும்

தொழில் வாய்ப்பினைப் பெற்றுக் கொள்வதென்பது மிகப் பெரிய பிரச்சினையாக தோற்றம் கொண்டுள்ளது. குறிப்பாக வேலையற்ற பட்டதாரிகளின் உருவாக்கமும் அவர்களின் செறிவும் அதிகரித்துள்ளது. இதிலிருந்து மீண்டு வேலைவாய்ப்பைப் பெற்றுக் கொண்டோர் தொழில் ஸ்தாபனங்களில் ஏற்படுகின்ற பிரச்சினைகளை அனுசரித்துச் செல்வதில் அதிக இடர்பாடுகளை எதிர்கொள்கின்றனர். இவை இன்னொரு அழுத்தத்தின் பரிணாமமாக வெளிக்கிளம்புகின்றன.
இதனிடையே பணிப் புறக்கணிப்பு, போராட்டங்கள் வரையறையின்றித் தொடர்கின்றன. இவ்வாறு அமைதியின் சூழ்நிலையற்ற குழப்பங்கள் அதிகரித்த கட்டமைப்பாக தொழில் ஸ்தாபனங்கள் மாற்றங் கண்டுள்ளன. உளநலம் பேணல் அற்று வேலைத் தளங்கள் வேதனைக்குரிய தளங்களாக மாறிவருகின்றன. இதனை எம்மத்தியில் இயங்கும் அதிக தொழில்நிறுவனங்களிடையே காணக் கூடியதாகவுள்ளது.
உயரதிகாரிகள் சிலர் வேலை வாய்ப்புகளை உருவாக்கும் சிந்தனைத் திறன் உள்ளவர்களாகவும், இன்னும் சிலர் கடமைக்கும், சுற்று நிருபங்களுக்கும் அமைவாகச் செயற்பட்டும் செயலாற்றியும் வருபவர்களாக உள்ளனர். இதன் காரணமாக அதிகமானோர் பாதிப்புக் குள்ளாகின்றனர். இவர்களால் சமூகத்திற்கு ஆரோக்கியமான அபிவிருத்தி ஏற்படுத்துவது என்பது கடினமான கைங்கரியம். எமது பிரதேசத்தைப் பொறுத்த வரையில் அரச நியமனத்தையே அதிகமானவர்கள் எதிர்பார்க்கின்றனர். உண்மையில் அரச நியமனம் பெறுவது என்பது கடினமான விடயம். ஆனால் அதனைப் பெற்றுவிட்டால் பின்னர் பணிபுரிதல் பற்றி அக்கறை கொள்ளவேண்டியது இல்லை எனச் சிலர் கருதுகின்றனர்.

மன அழுத்தம் தரும் கேடும்

மன அழுத்தம் ஒரு குறிப்பிட்ட அளவுக்கு மேல் அதிகரிக்கும் போதே அது வேலை செய்யும் இயலுமையைப் பாதிக்கின்றது. உடலியக்கத்தைப் பாதிக்கின்றது. நடத்தைக் கோலத்தில் அதிகரித்த மாற்றத்தை ஏற்படுத்தி விடுகிறது. அதனை சரியான முறையில் கையாள வேண்டும். அப்போதுதான் பாதிப்புகளில் இருந்து அவர்கள் பாதுகாக்கப்படுகின்றனர்.
இன்று தொற்றா நோய்களான குருதிய முக்கம், நீரிழிவு, பாரிசவாதம் மற்றும் புற்று நோய்கள் போன்றன ஏற்படுவதற்கான காரணங்களை முழுமையாகக் கண்டு கொள்ள முடியாத நிலை காணப்படுகிறது. ஆனாலும் மேற்போந்த தொற்றா நோய்களுக்கான காரணியாக மன அழுத்தத்தையும் கருத்தில் எடுத்து நோக்க வேண்டியுள்ளது. அண்மைக்காலத்தில் அதிகளவான இளவயது மட்டத்தினர் பாரிசவாத நோய்க்கு ஆளாகி வருகின்றனர். பொதுவாக எந்த நோயாயினும் மன அழுத்தம் அதிகரிக்கும்போது நோயின் தீவிரத் தன்மையும் அதிகரிப்பதைக் காணக்கூடியதாக உள்ளது.
உள நிலையின் பாதிப்புகள் உடலைத்தாக்கி உடல் நோய்களை உண்டுபண்ணலாம். உடலில் ஏற்பட்ட நோய்கள் காலப்போக்கில் மன நிலையையும் பாதிப்படையச் செய்யலாம். எனவே உடலைப்போன்று மனதையும் பாதுகாத்துக் கொள்ள வேண்டியதும் மிக அவசியமான தேவைப்பாடாக உள்ளது.
எமது அன்றாட வாழ்வில் ஏற்படும் வேலைப் பழக்களிலிருந்து மீண்டு ஆரோக்கியமாக வாழ்வதற்கு நகைச் சுவை உணர்வுடனான உளநலன் இன்றியமையாத ஒன்றாக விளங்குகிறது. இதனைத் திறன் சார்ந்த விடயமாகவே கொள்ளலாம்.
தலையிடி ஏற்படும் போது அதனை மாத்திரைகள் கொண்டு குணமாக்கவே எண்ணுவோம். ஆனால் அதற்கு வேறு உளவியல் காரணங்கள் இருப்பதை நாம் அறிய முற்படுவதில்லை. நாம் உடல் நலத்திற்கு கொடுக்கும் முக்கியத்துவத்தை உளநலத்திற்கு கொடுக்காமையே சிறிய பிரச்சினைகள் பெரிய பிரச்சினைகளாக மாற்றங்காண வாய்ப்பை ஏற்படுத்திவிடுகின்றன.
நித்திரை இல்லையெனில் உறக்கம் தரும் மாத்திரைகளைப் பாவிக்கிறோம். இதற்கு அடிமையாதல் என்பது உடல் நலக் கேட்டினை அதிகம் தரும். இந்த மாத்திரைகள் பயனளிக்காவிடின் அவர்களின் நிலை கவலைக்கிடமானதே.
உளநலம் என்பது மருத்துவமனைகளில் மனநோய்ச் சிகிச்சைப் பிரிவில் காணப்படுகின்ற விடயமல்ல. அது நோயற்றிருக்கும் நிலை என்பதைப் புரிந்துகொள்ள வேண்டும். அதுமட்டுமல்லாது உடல் உள, குடும்ப சமூக ஆன்மீக நன்நிலைகளையும் உள்ளடக்கியதாகும்.
புகைத்தல், மதுசாரப் பாவனை, போதைப் பொருள் பாவனை அதிகரித்தமை என்பன உளநலப் பாதிப்புகளே. ஆரோக்கியமான சமூகங்களிடையே இவ்வாறான தீய பழக்கங்கள் காணப்படாது என்பதை தெரிந்தும் சிந்தனைபூர்வமாக புரிந்தும் நடந்துகொள்ள வேண்டும்.
அண்மைக்காலமாக தற்கொலை செய்வோரின் எண்ணிக்கை அதிகரித்து வருவதைக் காணலாம். தற்கொலைகளுக்கு பல் காரணங்கள் சொல்லப்பட்டுவருகின்ற போதும் மனம் சார்ந்த காரணங்களே அதிகம் செல்வாக்குச் செலுத்திவருகின்றன. அதாவது மன அழுத்தமே தற்கொலைச் செயல்நிலையில் அதிகம் செல்வாக்கு செலுத்துவதைக் காணலாம்.

வேண்டப்படும் பணி

ஆக, அன்பான அரவணைப்பையும், வார்த்தைப் பிரயோகங்களையும், நல்ல சிந்தனைகளையும், பணிவான நடத்தைக் கோலங்களையும் எம்மிடையே உருவாக்கிக் கொள்வோம். அதன்வழி சமூகத் தனிமங்கள் ஒவ்வொருவருடைய சிந்தனை வெளிகளையும் நேர்மறையான எண்ணங்கொண்டு கூட்டிணைத்துக் கொள்வோம். உளநலன் பெற்ற ஆரோக்கியமான சமூகமாக வாழப் பழகிக்கொள்வோம். அது குறித்து அனைவரும் இன்றைய நாளில் உறுதி பூணுவோம்.

உங்கள் பிள்ளைகளின் ஜாதகம் உங்களை பாதிக்குமா?

திருமணம் ஆகாதவரை அவரவர் ஜாதகத்திற்கே பலன் அதிகம். ஆனால் திருமணம் ஆகி குடும்பம் என்று ஆனா பிறகு அந்த குடும்பத் தலைவனின் ஜாதகத்திற்கே பலன் அதிகம் என்று கூறப்படுகிறது. ஆனால் அதுவும் குழந்தை பிறப்பதற்கு முன்பு வரை தான்.

ஒரு தம்பதிக்கு குழந்தை பிறந்துவிட்டால் அந்த குழந்தையின் ஜாதகத்திற்கே பலன் அதிகம். உதாரணத்திற்கு தந்தையின் ஜாதகத்தை பொறுத்த வரை அவருக்கு சொந்த வீடு வாங்கும் யோகம் இல்லை என்று வைத்துக்கொள்வோம். ஆனால் பிள்ளையின் ஜாதகப்படி சொந்த வீட்டில் தான் வாழ வேண்டும் என்று இருந்தால், அவர்கள் வீடு வாங்கி விடுவார்கள்.

சில நேரங்களில் தந்தையும் பிள்ளைகளும், வேலை காரணமாகவோ அல்லது வேறு சில காரணங்களாலோ பிரிந்து வாழ்வார்கள். இதற்கும் மிக முக்கிய காரணமாக இருப்பது பிள்ளைகளின் ஜாதகம் தான்.

பிள்ளையின் ஜாதகம் ஒருவரை கோடீஸ்வரனாகவும், கடன்காரனாகவும் மாற்றும் வல்லமை கொண்டது. அதேபோல பரிகாரம் செய்ய நினைப்பவர்களும் பிள்ளைகளின் ஜாதகத்தை கணித்து அதற்கு ஏற்றாற்போல பரிகாரத்தைச் செய்யலாம். இதனால் தலைமுறை தலைமுறையாய் தொடரும் தோஷங்கள் விலகும்.

தாய்தந்தையர்களுக்கு ஜாதகம் இல்லை என்றாலும் பிள்ளைகளின் ஜாதகத்தை வைத்து 85 % சதவிகிதம் பெற்றோர்களின் வாழ்க்கையை கணிக்க முடியும் என்கிறார்கள் ஜோதிடர்கள். ஆக குடும்பத்தில் உள்ள அனைவரின் வாழ்க்கையையும் பிள்ளைகளின் ஜாதகத்தைக் வைத்து கணிக்கலாம்.

வரலாற்றில் இன்றைய தினம்
10.10.2017

1980 - வட அல்ஜீரியாவில் 7.1 ரிச்டர் அளவில் ஏற்பட்ட நிலநடுக்கத்தைத் தொடர்ந்து 2 ஆயிரத்து 633 பேர் உயிரிழந்தனர்.

1780 - கரிபியனில் வீசிய கடும் புயல் காற்றால் சுமார் 20 ஆயிரம் பேர் உயிரிழந்தனர்.

1963 - பகுதியளவிலான அணுப்பரிசோதனைத் தடை ஒப்பந்தம் நடைமுறைக்கு வந்தது.

1970 - பிஜி சுதந்திரமடைந்தது.

1975 - பபுவா நியூகினியா, ஐக்கிய நாடுகள் சபையில் இணைந்தன.

1985 - கடத்தல்காரர்களை சுமந்து சென்ற எகிப்திய வானூர்தி, அமெரிக்கக் கடற்படைக்குச் சொந்தமான வானூர்தியால் இடைமறிக்கப்பட்டு, வலுக்கட்டாயமாகத் தரையிறக்கப்பட்டது.

1986 - எல் சல்வடோரில் 5.7 ரிச்டர் அளவில் ஏற்பட்ட நில அதிர்வைத் தொடர்ந்து ஆயிரத்து 500 பேர் வரை உயிரிழந்தனர்.

1997 - உருகுவேயில் அவுஸ்ரல் வானூர்தி சேவைக்குச் சொந்தமான வானூர்தி வெடித்துச் சிதறியதில் 74 பேர் சாவடைந்தனர்.

2004 - தமிழ்க் கூட்டமைப்பு சட்டமன்ற உறுப்பினர்கள் பௌத்த பீடாதிபதிகளுடன் சந்திப்பு.

2015 - துருக்கியின் தலைநகர் அங்காராவில் இடம்பெற்ற இரட்டைக் குண்டு வெடிப்பில் 102 பேர் சாவடைந்தனர்.

நாளை
11.10.2017
புதன்கிழமை

புரட்டாதி 25

திதி: ஷஷ்டி பி.ப. 12.57 வரை
நட்சத்திரம்: மிருகசீரிடம் பி.ப. 02.41 வரை
சுபநேரம்: 04.32–06.02 வரை
ராகுகாலம்: 12.02–01.32 வரை

பத்தி எழுத்து

வாழ்வியலை சீரழிக்கும் கடன்கள்

போர் ஓய்ந்த பின்னர் பிரச்சினைகள் எல்லாமே முடிந்து விட்டதாகக் கருதப்பட்ட போதிலும் மக்கள் வெவ்வேறு விதத்தில் பிரச்சினைகளுக்கு முகம் கொடுத்து வருகின்றனர். இதில் கடன் பிரச்சினைகள் முக்கிய பங்கு வகிக்கின்றன.

போர் காரணமாக மக்கள் தம்மிடமிருந்த சகலதையும் இழந்து நிர்க்கதியான நிலைக்குத் தள்ளப்பட்டுவிட்டனர். தமது வாழ்க்கையைப் புதிதாக அமைக்க வேண்டிய தொரு கட்டாயமும் இவர்களுக்கு ஏற்பட்டது. இதற்குத் தேவையான நிதி அவர்களிடத்தில் இல்லை. இந்த வேளையில் தென்பகுதியில் இருந்து புற்றீசல்கள் போன்று கிளம்பி வந்த நிதி நிறுவனங்கள் பல வடிவங்களில் இங்கு காலூன்றின.

காய்ந்து போய்க் கிடந்த மக்களுக்கு இந்த நிறுவனங்கள் தேவதூதர்களாகக் காட்சி தந்தன. அந்த நிறுவனங்கள் மக்களைக் கவருகின்ற வகையில் தமது செயற்பாடுகளை அமைத்துக் கொண்டன. இதன் விளைவாக மக்கள் அந்த நிறுவனங்களிடமிருந்து கடன்களைப் பெற்றனர். பெற்ற கடனுக்கு எத்தனை சதவீத வட்டி அறவிடப்படுகின்றது என்பதைக் கூட கடன்களைப் பெற்ற மக்கள் எண்ணிப் பார்க்கவில்லை. கையில் பணம் வந்தால் போதும் என்ற நிலைப்பாடு மட்டுமே அவர்களிடத்தில் காணப்பட்டது. மேலும் கடனாகப் பெற்ற பணத்தை எவ்வாறு திருப்பிச் செலுத்துவது? என்பது தொடர்பாகச் சிந்திப்பதற்கும் அவர்கள் தவறிவிட்டனர். கடன் வழங்கிய நிறுவனங்கள் கடனைச் செலுத்துமாறு நெருக்கம் கொடுக்கும்போதுதான் பிரச்சினையின் ஆழத்தை இவர்கள் புரிந்து கொண்டனர்.

கடன் அடிப்படையில் வாகனங்கள் மற்றும் பொருள்களைக் கொள்வனவு செய்தவர்களும் தற்போது இன்னல்களுக்கு முகம் கொடுத்து வருகின்றனர். நிதி நிறுவனங்களால் நியமிக்கப்பட்டவர்கள் கடன் தொகையை அறவிடுவதில் ஈவிரக்கமற்ற நிலையில் கடுமையாக நடந்து கொள்வதால் இதனுடன் தொடர்புடைய மக்கள் பெரும் மன உளைச்சலை எதிர்கொள்கின்றனர். இதனால் குடும்ப வாழ்விலும் சிக்கல்கள் ஏற்படுகின்றன.

தனியார் நிதி நிறுவனங்கள் மட்டுமல்லாது அரச மற்றும் தனியார் வங்கிகளும் கடன்களை வழங்குவதில் முன்னுரிமை வழங்கி வருகின்றன. இதற்கெனப் பல திட்டங்களையும் செயற்படுத்தி வருகின்றன. மக்களும் ஓடோடிச் சென்று கடன்களைப் பெறுகின்றனர். இவற்றைத் திருப்பிச் செலுத்துவதில்தான் சிக்கல் நிலை தோன்றுகின்றது.

மக்கள் தாமாக உணர்ந்து தமது சக்திகளுக்கு மீறிய வகையில் நிதி நிறுவனங்கள் மற்றும் வங்கிகளிடமிருந்து கடன்களைப் பெறுவதைத் தவிர்த்துக் கொள்ள வேண்டும். கடன்களைப் பெறும்போது தம்மால் அவற்றைத் திரும்பச் செலுத்த முடியுமா? என்பதையும் ஒரு கணம் எண்ணிப் பார்க்க வேண்டும். இல்லையென்றால் கடன்களைப் பெறுவதை தவிர்த்துக் கொள்வதே நல்லது.

இன்றைய நாள் உங்களுக்கு எப்படி?

மேடம்: நண்பரின் ஆலோசனையை ஏற்று முன்னேறு வீர்கள். தொழில், வியாபாரத்தில் திட்டமிட்ட இலக்கு நிறைவேறும். இலாபம் உயரும்.

இடபம்: பிறரது விமர்சனத்தைப் பொருட்படுத்த மாட்டீர்கள். முக்கிய செயல்களை ஆர்வமுடன் நிறைவேற்றுவீர்கள். தொழில் வியாபாரத்தில் இருந்த இடையூறு விலகும்.

மிதுனம்: மற்றவர் தேவையறிந்து நிறைவேற்றுவீர்கள். தொழில், வியாபாரத்தில் இலாபம் மிதமாக இருக்கும். பணியாளர்கள் எதிர்பார்த்த சலுகை கிடைக்கும்.

கடகம்: எதிர்பார்ப்புடன் சிலர் நெருங்கி வருவர். கூடுதல் உழைப்பு தொழில் வியாபாரத்தில் வளர்ச்சி நிலையை உருவாக்கும். வருமானம் அளவாக இருக்கும்.

சிங்கம்: சூழ்நிலை அறிந்து செயல்படுவது நல்லது. பணியாளர்கள் விண்ணப்பித்த கடனுதவி கிடைக்க வாய்ப்புண்டு.

கன்னி: உறவினர் வருகையால் வீட்டில் மகிழ்ச்சி அதிகரிக்கும். தொழில் வியாபாரத்தில் திட்டமிட்ட இலக்கு நிறைவேறும். தாராள பணவரவு கிடைக்கும்.

துலாம்: மற்றவர் விமர்சானம் மனதில் வருத்தம் தரலாம். தொழில் வியாபாரத்தில் இருக்கிற நன்மையைப் பாதுகாப்பது நல்லது. இலாபம் சுமாராக இருக்கும்.

விருச்சிகம்: உறவினர்களிடம் எதிர்பார்த்த உதவி கிடைக்கும். லட்சியம் எளிதில் நிறைவேறும். தொழில், வியாபார வளர்ச்சியால் இலாபம் அதிரிக்கும்.

தனுசு: குடும்ப விஷயம் பிறரிடம் பேச வேண்டாம். பெண்களுக்கு செலவுக்கான பணத்தேவை அதிகரிக்கும். பிராணிகளிடம் இருந்து விலகவும்.

மகரம்: குடும்பப் பிரச்னைக்கு தீர்வு கிடைக்கும். தொழில் வியாபாரத்தில் வளர்ச்சி இலக்கு நிறைவேறும். அதிக பணவரவுடன் நிலுவைப் பணமும் கிடைக்கும்.

கும்பம்: நண்பருக்குக் கடனாக கொடுத்த பணம் கிடைக்கும். தெய்வ அருளால் சுபவிஷயத்தில் நல்ல முடிவு கிடைக்கும். தொழில் வியாபாரத்தில் வருமானம் உயரும்.

மீனம்: மனதில் தன்னம்பிக்கை மேலோங்கும். தொழில் வியாபாரத்தில் எதிர்பார்த்த இலாபம் கிடைக்கும். பணியாளர்கள் பணிச்சுமையை சந்தித்தாலும் வருமானம் கூடும்.

டோனியின் ரசிகராக விக்ரம் பிரபு

விக்ரம் பிரபு தற்போது நடித்துவரும் 'பக்கா' படத்தில், அவர் டோனியின் தீவிர ரசிகர் என்ற மாதிரியிலான கதாபாத்திரத்தில் நடித்துள்ளார் என்று தகவல்கள் வெளியாகியுள்ளன.

சமீபத்தில் விக்ரம் பிரபு நடிப்பில் 'நெருப்புடா' படம் வெளியானது. இந்தப் படம் ரசிகர்களிடையே பெரும் வரவேற்பைப் பெற்றது. இதையடுத்து தற் போது 'பக்கா' என்ற படத்தில் நடித்துவருகிறார் விக்ரம் பிரபு. விக்ரம் பிரபு வுக்கு ஜோடியாக நிக்கி கல்ராணி, பிந்துமாதவி ஆகியோர் நடிக்கிறார்கள். எஸ். எஸ். சூரியா இந்தப் படத்தை இயக்குகிறார். "திருவிழாக்களில் பொம் மைக்கடை நடத்தும் டோனிகுமார் என்ற கதாபாத்திரத்தில் நடிக்கிறேன். கிரிக்கெட் ரசிகரான நான் டோனியின் பெயரில் ரசிகர் மன்றம் நடத்தும் அளவுக்கு டோனியின் ரசிகன். இவ்வாறான கலகலப்புப்படம்தான் 'பக்கா'. எம்மால் மறக்கப்பட்டு வரும் கிராமத்து வாழ்க்கையை பதிவு செய்யும் பட மாக 'பக்கா' இருக்கும்" என்று தெரிவித்துள்ளார் விக்ரம் பிரபு.

கறுப்பும் ஒரு நிறம்தான்... அதைப் 'பூசி' மறைக்க வேண்டிய அவசியமே இல்லை.

உடைந்த கண்ணாடியாக இருந்தாலும் ஒவ்வொரு பகுதியும் தெளிவாக முகம் காட்டத்தான் செய்கிறது...

தொலைந்தவை எல்லாம் நம்மைத் தொலைத்தவை!

நல்லா யோசிங்க...

★ தினமும் பசும்பால் அருந்தினால் உடல் மிகவும் வலிமை பெறுமாம், அப்படியானால் பூனை ஏன் இன்னும் வலிமை பெற வில்லை?

★ தினமும் நீண்ட தூரம் நடந்தால் உடல் எடை குறைந்து அழகாக இருக்கலாமாம். அப்படியென்றால் யானை ஏன் எடை குறையவில்லை?

★ தினமும் 2 மணி நேரம் நீச்சலடித்தால் உடல் மெலிவடையுமாம் அப்படியென்றால் திமிங்கிலம் ஏன் மெலிவடையவில்லை?

★ கொழுப்பு அதிகமுள்ள உணவு களைச் சாப்பிட் டால், உடம்பில் கொழுப்பு அதிகமாகி அவதிப்படுவீர்கள் என்றால், புல்லை மட்டும் சாப்பிடும் ஆட்டின் உடம்புக்குள், அவ்வளவு கொழுப்பு எங்கிருந்து வந்தது?

★ தினமும் சூரிய உதயத்திற்கு முன்பே எழுந்தால் சகல செல்வங் களும் தேடி வருமாம் அப்படியென் றால் தினச் செய்தித்தாள் போடுபவர் பி.எம்.டபிள்யூ காரில் அல்லவா சுற்றவேண்டும்?

பெண்களே ஹாஸ்டல்ல படிச்ச பையனா பாத்துக் கல்யாணம் பண்ணுங்கோ...

அவங்கதான் நீங்க எப்படிச் சமைச்சாலும் சாப்பிட்டுத் தொலைப்பாங்க...

நாடு முன்னேறாம போனதுக்குக் காரணம் ஏழைக்குத் தைரியம் இல்லை...

நடுத்தர வர்க்கத்தினருக்கு நேரம் இல்லை பணக்காரனுக்குத் தேவையில்லை...

சுடோகு
எண் விளையாட்டு

2							9	
		3	7	4			6	5
	7		8				3	
				2				4
	1	9	4			6	2	
3				1	6			
	6				4		7	
4		7	6	5	3			
	3						4	6

4	6	8	1	9	3	7	2	5
9	5	7	4	2	8	6	3	1
3	1	2	5	7	6	9	4	8
1	7	3	8	5	9	2	6	4
5	9	6	2	4	7	1	8	3
8	2	4	6	3	1	5	7	9
7	8	9	3	6	5	4	1	2
2	3	5	7	1	4	8	9	6
6	4	1	9	8	2	3	5	7

சுடோக்கு ஒரு எண் விளையாட்டு. தர்க்க ரீதியான ஒழுங்கு படுத்தல் தான் இதன் அடிப்படை. 1–9 வரையான எண்களை ஒழுங்குபடுத்தி ஒரே கோலத்தை ஏற்படுத்த வேண்டும். இந்தப் பெட்டி 9 நிரல்களையும் 9 நிரைகளையும் கொண்டது. 3X3ஆக உள்ளே 3 நிரல்களையும் 3 நிரைகளையும் கொண்டி ருக்கிறது. (உள்ளே இருப்ப வற்றை பெட்டிகள், கட்டங்கள், பகுதிகள், உப சதுரங்கள் என்றும் அழைக்கிறார்கள்). இந்த ஒவ்வொரு நிரையிலும், நிரலிலும் 1–9 வரையான எண்கள், இரண்டு தடவைகள் (மீண்டும் மீண்டும்) வராது நிரப்பப்பட வேண்டும். அவ்வாறு நிரப்பப்படு கையில் உள் பெட்டி களுக்குள்ளும் அவ்வாறே 1–9 இலக் கங்கள் இரட்டைப் படாமல் வர வேண்டும். சில கட்டங்கள் ஏற்கனவே நிரப்பப்பட்டிருக்கும். தர்க்க ரீதியில் ஏனையவற்றை நிரப்ப வேண்டியதே வேலை.

ஒரு கவிதை சொல் என்றாள் அவளின் பெயரைச் சொன்னேன். அவள் முகத்தில் வெட்கம் வந்தது.

இன்னுமோர் கவிதை சொல் என்றாள். அவள் தங்கச்சியின் பெயரைச் சொன்னேன். என் மூக்கில் குருதி வந்தது.

என்னா அடி...

உளநலம் காப்போம்

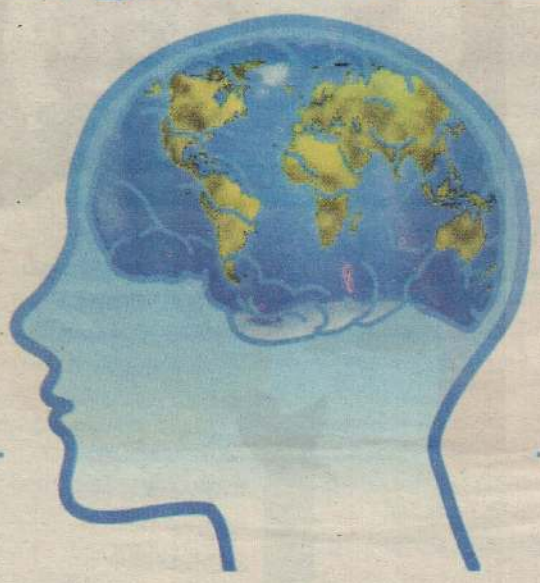

1. இன்று உலக உளநல தினமாகும்.
2. உளநலம் என்றால் நம் வாழ்க்கையில் எதிர் கொள்ளும் சம்பவங்களால் ஏற்படும் மனத் தாக்கங்களுக்கு (மனஅழுத்தங்களுக்கு)மன நிறைவுடன் பொருத்தப்பாடு மேற்கொள்ளும் திறமையே உளநலம் என்று வரையறை செய் யப்பட்டுள்ளது.
3. உளநலம் உள்ளவர்கள் வாழ்க்கையில் எதிலும் சாதகமான மனப் போக்கைக் கொண்டிருப்பர்.
4. மிகுந்த நல்லிணக்கமுடையவராகவும் பிறரைப் பற்றிக் குறை கூறாமலும் மன நிறைவுடைய வராக இருப்பர்.
5. தம்முடைய நிறை குறைகளை அறிந்திருப்பர்.
6. மகிழ்ச்சியுடனும் சகிப்புத் தன்மையுடையவரா கவும் இருப்பர்.
7. ஆரோக்கியமான வாழ்வுக்கு உடல் நலத்தைப் போல உளநலமும் முக்கியமாகும்.
8. உளநலம் பாதிக்கப்பட்டால் உடல் நலமும் பாதிக் கப்படும்.
9. சிறுவர் இளம் வயதினர் முதியோரென வயது வேறுபாடின்றி இந்த நோய் அனைத்து வயதி னரையும் பாதிக்கின்றது.
10. நீண்ட கால கவலை, தொழில் இன்மை, ஏமாற் றம், ஏக்கம், தொடர்ச்சியாக தோல்வி, மதுப் பழக்கம், நம்பிக்கைத் துரோகத்தைத் தாங்க முடியாமை, எதிர்பார்க்கும் அன்பு கிடைக் காமை, தொடர்ச்சியான புறக்கணிப்பால் தனி மைப்படுத்தப்படல் வாழ்க்கையில் பிடிப் பில்லாமை போன்றவையே உடல் நல பாதிப் புக்கு காரணங்களாகும்.
11. இந்தக் காரணங்கள் அதிக பாதிக்கும் நிலையி லேயே பலர் தற்கொலைக்கு முயற்சிக்கின்றனர்.
12. ஆண்டுதோறும் உலகம் முழுவதும் 15 வயதுக் கும் 44 வயதுக்கும் உட்பட்ட 8லட்சம் பேர் தற்கொலை முயற்சியில் ஈடுபடுவதாக புள்ளி விவரங்கள் தெரிவிக்கின்றன. குழந்தைகளில் 60லட்சம் பேர் இந்த நோய்களால் பாதிப்படுவ தாகவும் ஆய்வுகள் வெளிப்படுத்துகின்றன.
13. பாதிக்கப்பட்டவருக்கு எந்த வித நோய் வந்துள் ளது என்பதைத் தீர்மானிப்பதை விட அவருக்கு எந்த விதமான தேவைகள் உள்ளன என்பதை அடையாளம் கண்டு அவற்றை பெற்றுத் தருதல் வேண்டும். உளவியல் சிகிச்சைகள் பொருத்த மான மருந்துகள், சமூக ஆதரவு என்பவை பலமாக இருந்து விட்டால் அவர்களது பிரச்சி னைகளைத் தாமதமின்றி குணப்படுத்து வதற் கும் முடியும்

குறிப்பாக குடும்ப அங்கத்தவர், பாதிப்பட்டவரை அன்புடன் அணுகி அன்பு ஆதரவும் அழிப்பது முக்கியமாகும்.

அடுத்தவர் பொருளுக்கு ஆசைப்பட்டால்...

அது ஒரு பெரிய ஆலமரம். அந்த மரத்தின் கிளை ஒன்றில் இரண்டு தூக்கணாங் குருவிகள் கூடு கட்டி வசித்து வந்தன. அவற்றின் கூடு காற்றில் அசைந் தாடிக் கொண்டிருந்தது.

ஒருநாள் பகல் வேளை தூக்கணாங்குருவிகள் இரண் டும் இரை தேட வெளியே சென்றிருந்தன. அவ்வேளை ஒரு சிட்டுக்குருவி பறந்து வந்து தூக்கணாங்குருவிக் கூட்டுக்குள் புகுந்து கொண்டது. சிறிது நேரத்தில் ஒரு தூக்கணாங்குருவி பறந்து வந்தது. கூட்டுக்குள் தலையை நுழைத்தது. கூட்டுக்குள் சிட்டுக்குருவி இருப் பதைப் பார்த்தது. "குருவி அக்கா, எங்கள் வீட்டுக்குள் புகுந்து எமக்கு இடம் இல்லாமல் செய்து விட்டாயே தயவு செய்து வெளியே போய்விடு" என்றது.

"போடி போ உன்னால் முடிந்ததைப் பார்த்துக் கொள். இனிமேல் இது என் வீடு. நான் இதை விட்டுப் போக மாட்டேன்" என்றது சிட்டுக்குருவி.

சிட்டுக்குருவியின் அகங்காரத்தைப் போக்க வழி என்ன? என்று யோசித்தது தூக்கணாங்குருவி. தனது நண்பர்களுடன் கலந்துரையாடுவதற்காகத் துக்கத்து டன் பறந்து சென்றது தூக்கணாங்குருவி. சிட்டுக்குருவி ஆனந்தமாகப் பாடிக்கொண்டு கூட்டினுள் இருந்தது.

திடீரென தூக்கணாங்குருவிகள் கூட்டமாகப் பறந்து வந்தன. அவை ஒவ்வொன்றும் ஈர மண்ணை அலகில் கொத்தி வந்து கூட்டின் வாசலைக் கொஞ்சம் கொஞ்ச மாக அடைத்துப் பூசின. அவை மறுபடி பறந்து போவ தும் திரும்பி வருவதுமாக கூட்டை மேலும் அடைத்து பூசின. கூட்டின் வாசல் குறுகிக்கொண்டே போனது. கூட்டினுள் இருந்த சிட்டுக் குருவியின் கழுத்து, அப்புறம் தலை, மட்டும் பின் அலகு என்று தெரிந்து கொண்டே வந்து இறுதியில் ஒன்றுமே தெரியாது போயிற்று. தூக் கணாங்குருவிகள் சிட்டுக்குருவியை கூட்டுக்குள் வைத்து அடைத்து விட்டு பறந்து போயின.

அடுத்தவர் கூட்டைத் தனது கூடெனக் கூறிய சிட்டுக் குருவி அநியாயமாகத் தன் உயிரை இழந்தது. அடுத்த வர் பொருளுக்கு ஆசைப்பட்டால் இதுதான் என்பதை அது இறக்கும் தருணத்தில் உணர்ந்து கொண்டது. பிறர் பொருளுக்கு ஒரு போதும் ஆசைப்படல் ஆகாது.

உள்ளத்தால் உயர்ந்த விஞ்ஞானி

அந்த விஞ்ஞான ஆய்வுகூடம் மிகவும் சுறுசுறுப்பாக இயங்கிக் கொண்டிருந் தது. அங்கு வேலை செய்து கொண்டிருந்த ஒருவர் மிகுந்த பரபரப்புடன் காணப்பட்டார். காரணம் அன்று மாலை தன் பிள்ளைகளைக் கண்காட் சிக்கு அழைத்துச் செல்வதற்காக அவர் வழமைக்கு முன்னதாக வீடு செல்ல வேண்டும். தன் உயரதிகாரியிடம் அதற்கு அனுமதி எடுக்க வேண்டும். இப்படி எண்ணங்களைச் சுமந்து கொண்டு இயங்கிக் கொண்டிருந்த அவர் அருகே அந்த உயரதிகாரி வந்து நின்றார். அவரிடம் " பிள்ளைகளைக் கண்காட்சிக்கு அழைத்துச் செல்ல வேண்டியிருப்ப தால் இன்று மாலை 5.30 மணிக்கு நான் வீடு செல்ல வேண்டும் அனு மதி தருவீர்களா என்று அவர் கேட்டார். 'சரி' என்று கூறிவிட்டு உயரதிகாரி சென்று விட்டார். வீடு நினைவு வந்ததும் கைக்கடிகாரத்தைப் பார்த்த அந்தப் பணியாள் நேரம் 8.30மணியாகி இருந்தமையைக் கண்டு திகைத்தார். பிள்ளைகள் கண்காட்சிக்குச் செல்லாமையால் கவலையு டன் இருக்கப் போகிறார்கள் என்ற வருத்தம் அவருக்கு சோர்வுடன் வீட்டுக்குச் சென்றார். அங்கே மனைவி மட்டுமே இருந்தார். "பிள்ளைகள் எங்கே? என்று மனைவியிடம் அவர் கேட்டார்"அவர்கள் கண்காட்சிக்கு சென்று விட்டனர் என்றார் மனைவி.. "எப்போது?யாருடன் சென்றனர்" என்று அவர் ஆச்சரியத்துடன் கேட்டதும் 5.30 மணிக்கே அவர்கள் சென்று விட்டனர். உங்கள் உயரதிகாரிதான் வந்து அவர்களை அழைத் துச் சென்றார்" என்றார் மனைவி. அவ்வாறு அழைத்துச் சென்றவர் வேறு எவருமல்ல அப்துல்கலாம் தான் அவர். பணியாளருக்கு விடுப்புக் கொடுப்பதற்காக மாலை 5.30 மணிபோல அவர் அலுவலகம் சென்று பார்த்த போது பணியாளர் வேலையில் மூழ்கிப் போயிருந்தார். அவ ரைக் குழப்ப விரும்பாத கலாம் திரும்பி வந்த வழியே சென்று விட்டார். பின்னர் பிள்ளைகளின் மனம் நோகக் கூடாது என்ற காரணத்தால் நேரே பணியாளரின் வீடு சென்று அவர்களைக் கண்காட்சிக்கு அழைத் துச் சென்றார். இத்தகைய உயர்ந்த உள்ளம் எவருக்கு வாய்க்கும்.

இரு படங்களுக்கும் இடையில் 5 வித்தியாசங்கள் உள்ளன; கண்டு பிடியுங்கள்

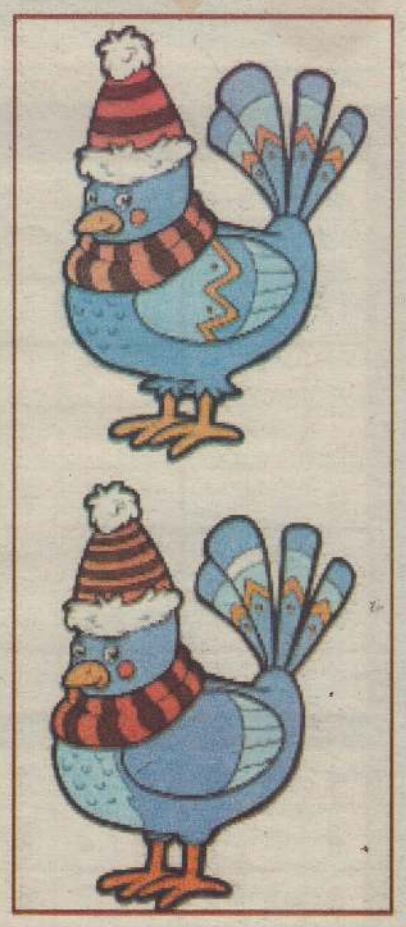

கடிகார முகங்கள் காட்டும் நேரத்தை எழுதுவோம்

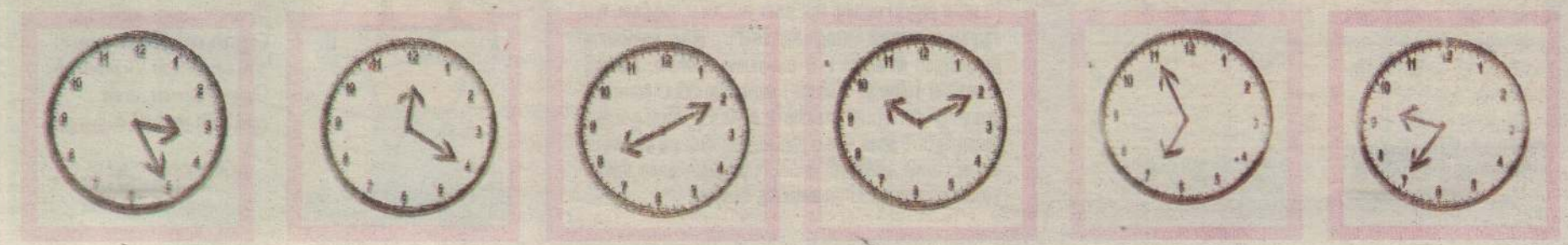

வெள்ளரிக்காய் கோதுமைத் தோசை

தேவையான பொருட்கள் :
வெள்ளரிக்காய் - 4
கோதுமை மாவு - ஒரு கோப்பை
மிளகாய்த்தூள் - ஒரு கரண்டி
மஞ்சள் தூள் -ஒரு சிறங்கை
சீரகத்தூள் - அரைக் கரண்டி
உப்பு, தண்ணீர், எண்ணெய் - தேவையான அளவு

செய்முறை :வெள்ளரிக்காயை தோல் நீக்கி துருவிக்கொள்ளவும்.
ஒரு பாத்திரத்தில் கோதுமை மாவை போட்டு அதனுடன் உப்பு, மஞ்சள் தூள், சீரகத்தூள், மிளகாய்த்தூள், வெள்ளரிக்காய் துருவல் இட்டு, தேவையான அளவு தண்ணீர் விட்டு நன்றாக கரைத்து கொள்ளவும்.
தோசைக்கல்லை அடுப்பில் வைத்து மாவை தோசைகளாக ஊற்றி, சுற்றி சிறிது எண்ணெய் விட்டு இருபுறமும் வேக வைத்து எடுக்கவும்.
சூப்பரான வெள்ளரிக்காய் கோதுமை தோசை தயார்.

வேலையாள்கள் தேவை
கொத்து,பிறைட்றைஸ் தயாரிப்பவர், அப்பம், போடுபவர், பார்சல் கட்டுபவர்,உணவு பரிமாறுபவர் சமையலறை உதவியாளர்.
077 465 2860, 021 221 2350

விற்பனைக்குண்டு
ஊரெழு கிழக்கு, சுன்னாகம் நான்கு பரப்பு காணியில் இருக்கும் வீடு விற்பனைக்குண்டு.
T.P:- 077 145 1625

இலகு கணிதம்
கணித்தல்களை விரைவாக செய்யக்கூடியவாறு இலகு படிமுறைகள் & நுட்பங்கள் அனைத்தும் ஒரே நாளில் வீடுகளிற்கு வந்து கற்பிக்கப்படும்.
அனைத்து வயதினருக்கும்
நேரம்: 2 - 3 hrs Fees - 3000/=
076 313 7844

வீடு வாடகைக்கு
சண்டிலிப்பாய், கல்வளை வீதியில் வீட்டுப்பகுதி (2 அறை, சமையலறை, Bathroom, Veranda) வாடகைக்குண்டு. தொடர்பு-0777 168 988

தவறிவிட்டது
சாவகச்சேரி பிரதேச செயலகத்துக்கும் நாவற்குழிக்கும் இடையில் HR.5317 இலக்கமுடைய வாகனப் பதிவுப் புத்தகம் தவறிவிட்டது. கண்டெடுத்தவர்கள் தொடர்பு கொள்ளவும். தகுந்த சன்மானம் தரப்படும்.
021 221 3553, 077 821 3071

கண்ணீர் அஞ்சலி
யாழ். போதனா வைத்தியசாலையில் தாதிய உத்தியோகத்தராக கடமைபுரியும் **திருமதி அனுஷா சிவானந்தன்** அவர்களின் அன்புக்கணவர்
அமிர்தலிங்கம் சிவானந்தன்
அவர்கள் காலமானதையிட்டு துயருற்றிருக்கும் அன்னாரது குடும்பத்தினருக்கு எமது ஆழ்ந்த அனுதாபங்களைத் தெரிவிப்பதுடன் ஆத்மா சாந்தியடைய இறைவனைப் பிரார்த்திக்கின்றோம்.
தாதிய உத்தியோகத்தர் நலன்புரிக் கூட்டுறவுச் சங்கம் ,யாழ்ப்பாணம்.

அந்தியேட்டி சபிண்டீகரண அழைப்பு

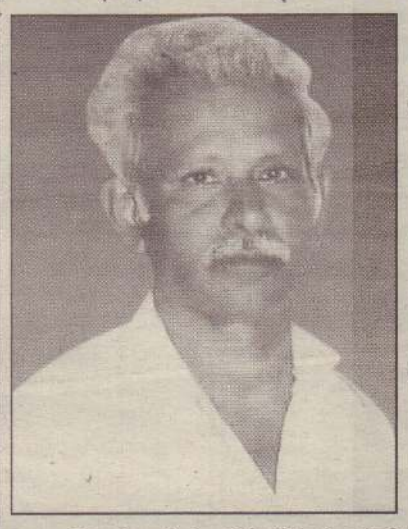

கடந்த 12.09.2017 செவ்வாய்க் கிழமை சிவபதமடைந்த எங்கள் குடும்பத்தின் குலவிளக்கு

அமரர்

சிவசுப்பிரமணியம் நவரத்தினராசா

அவர்களின் அந்தியேட்டிக்கிரியைகள் நாளை (11.10.2017) புதன் கிழமை காலை 6 மணியளவில் கீரிமலை புனித தீர்த்தக் கரையில் நடைபெறும் 12.10.2017 வியாழக்கிழமை அவரின் இல்லத்தில் மு.ப. 11 மணியளவில் நடைபெறும் வீட்டுக்கிருத்திய நிகழ்விலும் ஆத்ம சாந்திப்பிரார்த்தனையிலும் மதிய போசன நிகழ்விலும் கலந்துகொள்ளும் வண்ணம் அன்புடன் அழைக்கின்றோம்.
இதனை தனிப்பட்ட அழைப்பாக ஏற்றுக்கொள்ளவும்.

நன்றி

வி. எம் வீதி,
பருத்தித்துறை.

குடும்பத்தினர்.

கேள்வி கோருதல், மாவட்டச் செயலகம், யாழ்ப்பாணம்

1. தலைவர், மாவட்ட செயலக பெறுகைக் குழு சார்பில் மாவட்ட செயலகம் யாழ்ப்பாணம், கீழ்வரும் அட்டவணையில் குறிப்பிடப்பட்ட வேலைகளிற்கான, தற்போது தகுதி உடையவர்களிடம் இருந்தும் தகைமை பெற்றவர்களிடமிருந்தும் குறியீடு செய்யப்பட்ட கேள்விகளை கோருகின்றனர்.

2. கேள்வியானது தேசிய போட்டி விலைக் கேள்வியின் மூலம் நடாத்தப்படும்.

3. ஒப்பந்தமானது நிர்மாண கைத்தொழில் அபிவிருத்தி அதிகாரசபையில் (CIDA), கட்டடம் மற்றும் வீதி நிர்மாணிப்பதற்கு கீழ்க்குறிப்பிடும் தரத்தினை கொண்டிருப்பதோடு, பொதுநிதி சுற்றறிக்கை, இல. 04/2016(i) இற்கு அமைவாக இவ்விலை மனுக்கோரலானது தகுந்த வியாபார அல்லது கம்பனிப் பதிவுகளை வடமாகாணத்திற்குள் கொண்டுள்ளதும் கறுப்புப் பட்டியலில் பெயர் இடப்படாததுமான கேள்வியாளருக்கு வழங்கப்படுவதற்கு உரித்துடையதாக மட்டுப்படுத்தப்பட்டுள்ளது.

4. அக்கறை கொண்டுள்ள கேள்வியாளர்கள் மேலதிக தகவல்களை மாவட்ட திட்டமிடல் செயலகத்தில் (தொலைபேசி இல. 021 222 2427) பெற்றுக்கொள்ளலாம் என்பதுடன் மாவட்டத் திட்டமிடல் செயலகம், மாவட்டச் செயலகம், கண்டி வீதி, யாழ்ப்பாணம் என்னும் முகவரியில் மு.ப.8.30 முதல் பி.ப.3.00 மணிவரை அலுவலக நாட்களில் கேள்வி ஆவணங்களைப் பரிசோதிக்கலாம்

5. அக்கறை கொண்டுள்ள கேள்வியாளர்களினால் ஆங்கில மொழியிலான கேள்வி ஆவணங்களின் பூரண தொகுதி ஒன்றினை மாவட்டத் திட்டமிடல் செயலகம், மாவட்டச் செயலகம், கண்டி வீதி, யாழ்ப்பாணம். என்ற முகவரியில் எழுத்து மூலமான விண்ணப்பமொன்றினைச் சமர்ப்பித்து 10.10.2017 முதல் 23.10.2017 வரை 09.00 மணியில் இருந்து 15:00 மணிவரையிலான காலப்பகுதியில் மீளளிக்கப்படாத கீழ் குறிப்பிடப்படும் தொகையினை பணமாக செலுத்தி பெற்றுக்கொள்ள முடியும்.

6. கேள்விகள் 24.10.2017 ஆம் திகதியன்று காலை 10.30 மணிக்கு அல்லது அதற்கு முன்னர் தலைவர், மாவட்ட பெறுகைக்குழு, மாவட்ட செயலகம், கண்டி வீதி, யாழ்ப்பாணம் என்னும் முகவரியில் ஒப்படைக்கப்பட வேண்டும். காலம் தாழ்த்தப்பட்ட கேள்விகள் நிராகரிக்கப்படும். கேள்விகள் வருகை தந்த கேள்விதாரரின் பிரதிநிதிகளின் முன்னிலையில் மேற்படி முகவரியில் கேள்விகோரல் முடிவுற்ற உடனேயே திறக்கப்படும்.

7. கேள்வி தொடர்பான முற்கேள்விச் சபைக் கூட்டம் மாவட்ட செயலகம், கண்டி வீதி, யாழ்ப்பாணம் எனும் விலாசத்தில் 17.10.2017 அன்று காலை 10:30 மணிக்கு நடைபெறும்.

இல	கேள்வி அடையாள இல	வேலை விபரம்	மதிப்பீட்டுத் தொகை (மில்லியன்)	மீளளிக்கப்படாத வைப்பு	தேவையான தரம் (CIDA)	கேள்விப்பிணை விவரம்.	
						பிணைத் தொகை	செல்லுபடி ஆகும் காலம்
01	JF/DPS/MNIR-H /CHA-T /XII/14/2017	தெல்லிப்பழை வைத்தியசாலையில் புற்றுநோய் விடுதியும் நிர்வாக கட்டடமும் அமைத்தல்	9.540	3,000.00	C7	95,400.00	18.02.2018
02	JF/DPS/MNIR-H /CH-T /XII/15/2017	தெல்லிப்பழை வைத்தியசாலையில் புற்றுநோய் விடுதிக் கட்டடம் அமைத்தல்	5.970	2,500.00	C7	59,700.00	18.02.2018
03	JF/DPS/MNIR/EEP /XII/11/2017	தெல்லிப்பழை வீட்டுத்திட்ட உள்ளக வீதி மற்றும் அணுகு வீதி புனரமைத்தல்	5.929	2,500.00	C7	59,300.00	18.02.2018
04	JF/DPS/MNIR/EEP /XII/12/2017	பலாலி தெற்கு வீட்டுத்திட்ட உள்ளக வீதி மற்றும் அணுகு வீதி புனரமைத்தல்	11.345	3,500.00	C6 & C5	113,500.00	18.02.2018
05	JF/DPS/MNIR/EEP /XII/13/2017	மீனவர் இளைப்பாற்று மண்டபம் அமைத்தல், சாவகச்சேரி.	2.859	2,000.00	C8 & C7	28,600.00	18.02.2018
06	JF/DPS/MNIR/EEP /XII/14/2017	புன்னாலைக்கட்டுவன் வீட்டுத்திட்ட உள்ளக அணுகு வீதி புனரமைத்தல்	2.899	2,000.00	C8 & C7	28,990.00	18.02.2018
07	JF/DPS/MNIR/EEP /XII/17/2017	மீன் ஏலவிற்பனை நிலையம் அமைத்தல், குடத்தனை வடக்கு.	2.562	2,000.00	C8 & C7	25,620.00	18.02.2018
08	JF/DPS/MNIR/EEP /XII/18/2017	மீன் ஏலவிற்பனை நிலையம் அமைத்தல், நாகர்கோவில் தெற்கு.	2.563	2,000.00	C8 & C7	25,630.00	18.02.2018
09	JF/DPS/MNIR/EEP /XII/19/2017	மீன் ஏலவிற்பனை நிலையம் அமைத்தல், வெற்றிலைக்கேணி.	2.562	2,000.00	C8 & C7	25,620.00	18.02.2018
10	JF/DPS/MNIR/EEP /XII/20/2017	பல்பொருள் உற்பத்தி நிலையம் அமைத்தல், நாகர்கோவில் கிழக்கு.	2.652	2,000.00	C8 & C7	25,620.00	18.02.2018

நா.வேதநாயகன்,
அரச அதிபர், மாவட்டச் செயலாளர்,
யாழ்.மாவட்டம்.

கண்ணீர் அஞ்சலி

எமது மன்ற உறுப்பினரும்
மன்ற சேமிப்புத் திட்ட உறுப்பினருமான

இராயப்பு பிரதீபன்

(உரிமையாளர் அபிசன் மின்ஒட்டு நிலையம் டச்சு வீதி,சாவகச்சேரி)

அவர்கள் 09.10 .2017 திங்கட்கிழமை காலமானார்.
அன்னாரின் மறைவுக்கு மன்றம் தனது ஆழ்ந்த அனுதாபங்களைத் தெரிவித்துக் கொள்கிறது.

சாவகச்சேரி கைத்தொழில் வணிகர் மன்றம்

மரண அறிவித்தல்

பொன்னுத்துரை செல்வராசா

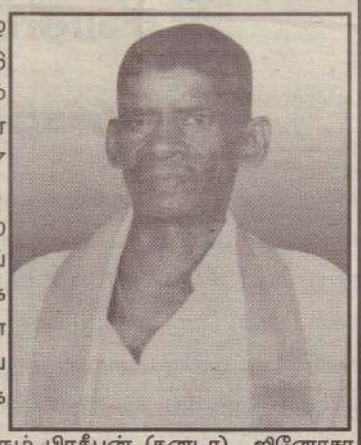

ஊரெழு கிழக்கு, ஊரெழு வைப் பிறப்பிடமாகவும் மட்டுவில் தெற்கை வசிப்பிடமாகவும் கொண்ட பொன்னுத்துரை செல்வராசா 08.10.2017 ஞாயிற்றுக்கிழமை காலமானார்.

அன்னார் காலஞ்சென்ற பொன்னுத்துரை மற்றும் குட்டிப் பிள்ளை தம்பதியரின் அன்பு மகனும் காலஞ்சென்ற செல்லையா மற்றும் செல்லம்மா தம்பதியரின் அன்பு மருமகனும் மங்கையர்க்கரசியின் அன்புக் கணவரும் பிரதீபன் (கனடா), ஜினோசா பிரதீஸ் (சுவிஸ்), கேதீஸ்வரன் அனுசா (பிரான்ஸ்) ஆகியோரின் பாசமிகு தந்தையும் கௌரி (கனடா), றொபின்காட்டர், ரிஷிநாத் (பிரான்ஸ்) ஆகியோரின் அன்பு மாமனும் நாகராசா காலஞ்சென்ற செல்வரத்தினம் மற்றும் தங்கராசா, இரத்தினசிங்கம், ராசாத்தி, கலா, ராஜேஸ்வரி, ராணி, பேபி ஆகியோரின் அன்புச் சகோதரரும் காலஞ் சென்ற செல்வரஞ்சி மற்றும் செல்வச்சந்திரன் (சுவிஸ்), சுகுமாரன் (சுவிஸ்), ஜானகி (ஜேர்மன்) ஆகியோரின் மைத்துனரும் கனிஷ்டன், தர்மிசா, சிரோஸ் ஆகியோரின் அன்புப் பேரனும் ஆவார்.

அன்னாரின் இறுதிக்கிரியைகள் இன்று (10.10.2017) செவ்வாய்க்கிழமை பிற்பகல் 2.00 மணிக்கு அவரது இல்லத்தில் நடைபெற்றபூதவுடல் தகனக்கிரியைக்காக சின்னத்தா இந்து மயானத்திற்கு எடுத்துச்செல்லப் படும். இந்த அறிவித்தலை உற்றார், உறவினர், நண்பர்கள் அனைவரும் ஏற்றுக்கொள்ளவும்.

மருதங்குளம், மட்டுவில் தெற்கு, சாவகச்சேரி.

தகவல்: குடும்பத்தினர்.

தலைக்கவசம் அணிவதால் தலைமுடி உதிருமா?

இந்தக் காலத்தில் முடி உதிர்வு ஏற்படுவது மிகவும் சர்வ சாதாரணமான விடயமாகி விட்டது. இதற்கு பல்வேறு காரணங்கள் முன்வைக்கப்பட்டாலும் தலைக் கவசம் அணிவதும் ஒரு காரணம் என ஒரு சாரார் நம்பி வருகின்றனர்.

இதன் விளைவாக உந்துருளிகளில் பயணிக்கும்போது தலைக்கவசத்தை அணிவதைத் தவிர்க்கின்றனர். இது உண்மையிலேயே முற்றிலும் தவறான செயல்.

சரி உண்மையில் தலைக்கவசம் அணிவதால் முடி உதிருமா என்பதை தொடர்ந்து வாசித்து உங்கள் முடிவு தொடர்பில் சிந்தியுங்கள்.

தலைக்கவசம், தொப்பி போன்றவற்றை அணிவதால், (helmet spoil hair tips) முடியின் வேர்க்கால்களுக்கு செல்லும் ஒட்சிசன் தடைப்படுகிறது என்ற கருத்தைச் சிலர் கூறிவருகின்றனர். இதனால் தான் முடி உதிர்வடைகின்றது என்ற கருத்து பொதுவாக நிலவிவருகிறது.

ஆனால் உண்மை என்னவென்றால், முடியின் வேர்க்கால்களுக்கு வெளிக்காற்றில் இருந்து கிடைக்கும் ஒட்சிசன் தேவைப்படுவதில்லை. அவற்றிற்குத் தேவையான வாயு குருதியின் மூலமாகவே கிடைக்கிறது. உண்மையில் முடிக்கு பெரிய தடையாக இருப்பது இறுக்கமான ஹெயார் ஸ்டைல் தான்.

இறுக்கமாக ஹெயார் ஸ்டைல் செய்வதால் முடியின் வேர்க்கால்கள் வலிமை இழந்து முடி உதிர்வு ஏற்படுகிறது. எனவே முடியைப் பின்னோக்கி வழுவாக இழுத்து குதிரை வால் போன்ற இறுக்கமான ஹேர் ஸ்டைல் களை செய் வதால் தான் முடி உதிர்வு ஏற்படுகிறது. ஆண்கள் பெரும்பாலும் தலை முடியை மேல் நோக்கி மேவி இழுக்கின்றபோதும் முடியில் அழுத்தம் ஏற்பட்டு அதன் வலிமையை அழிக்கின்றது.

ஆக தலைக்கவசம் அணிவதால்தான் முடி உதிர்கிறது என்ற கருத்து முற்றிலும் தவறானதாகும். நீங்கள் ஒவ்வொருவரும் பயப்படாமல் தலைக்கவசம் அணியலாம். அது முடியையும் மூளையையும் வெளிச் செயற்பாடுகளிலிருந்து பாதுகாக்கின்றதே தவிர ஒருபோதுமே கேடாக அமையாது.

ஆனால் தலைக் கவசம் அணிகின்றபோது நீங்கள் கண்டிப்பாக சில விடயங்களைப் பின்பற்றியே ஆகவேண்டும்.

தலைக்கவசம் போன்ற தலையில் அணிபவற்றை எப்போதும், மெதுவாக கழற்ற வேண்டும். வேகமாக இழுத்தால், முடியின் ஏதேனும் ஒரு பகுதியில் மாட்டிக்கொண்டு, வலியை ஏற்படுத்தும். இதனால் முடியின் வேர்க்கால்கள் வலிமை இழந்துவிடும். முடி உதிர்வும் ஏற்படும்.

எப்போதும் சுத்தமான தலைக்கவசத்தை மட்டுமே பயன்படுத்த வேண்டும். சுத்தமற்ற தலைக்கவசத்தினால் முடி உதிர்வு பிரச்சினை ஏற்படும். நீங்கள் கைக்குட்டையால் தலையை கவர் செய்துவிட்டு பின்னர் தலைக்கவசம் அணியலாம். இதன் மூலம் தலைக்கவசத்தில் உள்ள அழுக்கு தலையில் படியாமல் இருக்கும்.

பாதத்தைப் பராமரிக்க சில வழிமுறைகள்

- வாரம் ஒரு முறை பாத நகங்களை நன்றாக வெட்டி, சுத்தம் செய்யவேண்டும். நக ஓரங்களில் ஊக்கு, ஊசியால் சுத்தம் செய்வதைத் தவிர்க்கவும். ஸ்க்ரப்பர் அல்லது காட்டன் துணியின் முனையை வெதுவெதுப்பான நீரில் நனைத்துப் பாதங்கள் மற்றும் நகங்களைச் சுத்தப்படுத்த வேண்டும்.
- செருப்பு அணியாமல்போனால், கல், முள் போன்றவை எமது கால்களைக் காயப்படுத்திவிடும். இதனால் விரல்களில் நகச்சுத்தி வரலாம். எலுமிச்சைப் பழத்தில் மஞ்சள் கலந்து பத்துப்போடுவதன் மூலம், நகச்சுத்தி நீங்கும். கால் விரல் நகத்தின் ஓரத்தில் கல், மண் படிந்துவிட்டால், நல்லெண்ணெய் தோய்த்த திரியை விளக்கில் காட்டி, மிதமான சூட்டில் கால் விரல் நகத்தின் ஓரங்களில் தடவவும், அழுக்கு தானாக வெளியே வந்துவிடும்.
- காலை மற்றும் இரவில் வெதுவெதுப்பான நீரில் பாதங்களை ஐந்து நிமிடங்கள் நனைக்கவும். அது புத்துணர்வைத் தருவதுடன் பாதங்களில் குருதி ஓட்டத்தை அதிகரிக்கும்.
- மென்மையான தோலில் தயாரிக்கப்பட்ட செருப்புகளைத் தேர்ந் தெடுக்க வேண்டும். இல்லையென்றால், அவை பாதங்களைப் பதம் பார்த்துவிடும்.
- குழந்தைகளுக்கு தரமான கொட்டன் காலுறைகளைப் பயன் படுத்தவும். காலுறை அணியும்போது உட்புறம் ஏதாவது கூரான துகள்கள் சிக்கியுள்ளதா என்று பரிசோதனை செய்த பிறகே பயன் படுத்த வேண்டும்.
- நல்ல காற்றோட்டமான செருப்புகளை அணிய வேண்டும். பாதத்தில் புண், வெடிப்பு பிரச்சினைகள் ஏற்படாமல் தவிர்க்கலாம். மருதாணி இலையை விழுதுபோல் நன்கு அரைத்து, வெடிப்பு உள்ள இடங்களில் தினமும் தடவி வந்தால் வெடிப்பு நீங்கும்.
- இரவில் படுக்கப்போவதற்கு முன்பு சூடு தாங்கும் அளவு வெந்நீர், உப்பு, எலுமிச்சைச் சாறு போட்டுப் பாதங்களை ஐந்து முதல் பத்து நிமிடங்கள் ஊறவைக்க வேண்டும். பிறகு, பழைய பற்தூரிகையால் பாதத்தை நன்றாக சுத்தம் செய்து, ஈரம் போகத் துடைத்து நல்லெண்ணெயை லேசாக சூடு செய்து காலில் தடவலாம். பாத வலி குறைந்து, தூக்கம் தழுவும்.

மரண அறிவித்தல்

பிறப்பு
08 . 11 . 1930

இறப்பு
07 . 10 . 2017

திருமதி சரஸ்வதி சுரேந்திரநாதன்

புலோலி ஆத்தியடி, இரங்கூன் இல்லத்தைப் பிறப்பிடமாகவும், வசிப்பிடமாகவும் கொண்ட திருமதி சரஸ்வதி சுரேந்திரநாதன் கடந்த (07.10.2017) சனிக்கிழமை இறைவனடி சேர்ந்தார்.

அன்னார் காலஞ்சென்றவர்களான தம்பிராசா நாகரத்தினம் தம்பதியரின் அன்புமகளும் காலஞ்சென்றவர்களான சிவப்பிரகாசம் பாக்கியம் தம்பதியரின் அன்புமருமகளும் காலஞ்சென்ற சுரேந்திரநாதனின் அன்புமனைவியும் காலஞ்சென்றவர்களான அன்னலட்சுமி, சுப்பிரமணியம், மனோன்மணி, பாலகிருஷ்ணன், நடராசா, கணபதிப்பிள்ளை மற்றும் இராஜசிங்கம் (பிரதம ஆசிரியர், Asian tuibune) ஆகியோரின் அன்புச்சகோதரியும் காலஞ்சென்றவர்களான ஞானப்பிரகாசம், வரப்பிரகாசம், ஜெயப்பிரகாசம் மற்றும் சுகிர்தா, சுசீலா, சுஜாதா (லண்டன்) காலஞ்சென்றவர்களான சிவராஜா ஆகியோரின் பாசமிகு தாயும் விஜயச்சந்திரா, தயாநிதி, இரகுநாதன் (ஓய்வு நிலை கோட்டக்கல்விப்பணிப்பாளர், பருத்தித்துறை) தியாகராஜா(ஓய்வு நிலை கிராம உத்தியோகத்தர்), ஜெயக்குமார் (பொறியியலாளர், லண்டன்), விஜயசுகந்தினி (கனடா) ஆகியோரின் அன்புமாமியும் கோபிகா (உதவிப்பொறியியலாளர் தேசிய நீர்வழங்கல் வடிகால் அமைப்புச்சபை) ,அசோக்குமார் (விற்பனை முகாமையாளர், Elephant House), கோகுலன் (முகாமைத்துவ உதவியாளர் தேசிய வீடமைப்பு அபிவிருத்தி அதிகார சபை), பிரியந்தினி (மருந்தகவியலாளர்) ,கவிதா (பொறியியலாளர் கொழும்பு மாநகரசபை), சஞ்சீவன் (பொறியிலாளர் கொழும்பு மாநகரசபை), தாரணி (மென்பொருள் பொறியியலாளர் கொழும்பு), ரஜிதா (விஞ்ஞான பீடம் பேராதனை பல்கலைக்கழகம்) ஆகியோரின் பாசமிகு பேர்த்தியும் அஜய், அஜனிகா ஆகியோரின் அன்புப்பூட்டியும் ஆவார்.

அன்னாரின் இறுதிக்கிரியைகள் இன்று (10.10.2017) செவ்வாய்க்கிழமை பி.ப. 2 மணியளவில் அவரது இல்லத்தில் நடைபெற்று பூதவுடல் தகனக்கிரியைக்காக பருத்தித்துறை சுப்பர்மடம் இந்து மயானத்துக்கு எடுத்துச்செல்லப்படும். இந்த அறிவித்தலை உற்றார், உறவினர், நண்பர்கள் அனைவரும் ஏற்றுக்கொள்ளவும்.

இரங்கூன் இல்லம்,
ஆத்தியடி, புலோலி தென்மேற்கு, புலோலி.

தகவல்: குடும்பத்தினர்
077 548 8157

மரண அறிவித்தல்

இராயப்பு பிரதீபன்

மட்டுவில் வடக்கு, பிலிப்ஸ் வீதியைச் சேர்ந்த இராயப்பு பிரதீபன் 09.10.2017 அன்று காலமானார்.

அன்னார் காலஞ்சென்றவர்களான இராயப்பு - புலோமினா தம்பதியரின் இளையமகனும் மோரியூறியாவின் அன்புக்கணவரும் அபிஷன், சேருஜா ஆகியோரின் அன்புத் தந்தையும் யேசுராசா - மேரிறொசலின் தம்பதியரின் மருமகனும் ரவிச்சந்திரன், பாஸ்கரன், ஸ்ரெலா ஆகியோரின் அன்புச் சகோதரனும் சண்யாட்சன், நவீன்ராஜ், யெனி, அன்ரூசன், நதீசன், பிரதீபன், யமெற்றியா, சயானியா, பிரவீனா ஆகியோரின் மைத்துனரும் ஆவார்.

அன்னாரின் நல்லடக்க ஆராதனை இன்று (10.10.2017) செவ்வாய்க்கிழமை முற்பகல் 11.00 மணியளவில் மட்டுவில் புனித லூர்து அன்னை ஆலயத்தில் திருப்பலி ஒப்புக்கொடுக்கப்பட்டு லூர்து அன்னை சேமக்காலையில் நல்லடக்கம் செய்யப்படும். இந்த அறிவித்தலை உற்றார், உறவினர், நண்பர்கள் அனைவரும் ஏற்றுக்கொள்ளவும்.

தகவல்: குடும்பத்தினர்.

தமிழீழத்தை உருவாக்கும் பணியில் ரணில் விக்கிரமசிங்க

விமலின் கட்சி குற்றச்சாட்டு

கொழும்பு, ஒக். 10

வடக்கு - கிழக்கு இணைப்பின் மூலம் கூட்டாட்சியை வழங்கி இறுதியில் தமிழீழத்தை உருவாக்கும் பாதையிலேயே அரசு பயணித்து வருகின்றது: ரணில் விக்கிரமசிங்க இதனைத் தலைமை தாங்கி முன்னெடுத்து வருகின்றார். இவ்வாறு மகிந்த அணி நாடாளுமன்ற உறுப்பினர் விமல் வீரவன்ச தெரிவித்தார்.

விமல் வீரவன்ச தலைமையிலான தேசிய சுதந்திர முன்னணியின் மக்கள் சந்திப்பு நேற்று நடைபெற்றது. இங்கு உரையாற்றுகையிலேயே அவர் மேற்கண்டவாறு கூறினார்.

அவர் மேலும் தெரிவித்ததாவது:

பன்னாட்டுச் சட்டத்துக்கு அமைய நாட்டினை இரண்டாக்கி தனிநாடு அமைக்கும் வேலை முன்னெடுக்கப்பட்டு வருகின்றது. இரண்டு நிபந்தனைகள் விதிக்கப்பட்டுள்ளன. சிறிது காலத்திற்கு வடக்கு -கிழக்கு மாகாணங்களில் மாத்திரம் தனித்த அதிகாரங்களில் மாகாணங்களை நடத்திச் செல்லுதல். இது மிகவும் மெதுவாக முன்னெடுக்கப்படும் ஒரு தந்திரமாகும். வடக்கு-கிழக்கு மாகாணங்களை இணைத்து கூட்டாட்சி அதிகாரங்களை கொடுத்தவுடன் இந்தக் காரணி நிறைவேறும். அடுத்ததாக வடக்கு கிழக்கில் மக்கள் இராணுவ குற்றங்களுக்கு உள்ளாக்கப்பட்டதாக கூறி அவை தொடர்பில் விசாரணைகளை முன்னெடுக்க வலியுறுத்தல். அதற்காகவே இப்போது இராணுவ குற்றங்கள் என்ற பெயரில் பன்னாட்டு விசாரணைகள் ஏற்படுத்த முயற்சிகள் முன்னெடுக்கப் படுகின்றது.

இதற்குச் சாதகமாக சரத் பொன்சேகா போர்க்குற்றங்கள் தொடர்பில் தானாகவே வாய் திறந்து வருகின்றார். இது போதுமான சாட்சியமாக அமையும். எமது இராணுவத்தை தண்டிக்க சாட்சியங்கள் நிறுவப்படும். அதன் மூலமாக எமது இராணுவம் பன்னாட்டுத் தூக்கு மேடைக்கு கொண்டு செல்லப்படும். இரண்டாவது காரணியை நிறைவேற்றுவதன் மூலமாக இலங்கையில் தமிழர் மீது இராணுவ அடக்குமுறை கையாளப்பட்டதாகவும், அரசு இதனை தடுக்கவோ அல்லது முழுமையாக நிறுத்தவோ முடியாது போனதனால், வடக்கு- கிழக்கு மக்களுக்கு கூட்டாட்சி மூலமாக சில நியாயங்கள் கிடைக்கும் நிலையில் வடக்கு -கிழக்கு பிரதேசங்கள் தனி நாடாக ஏற்றுக்கொள்ளப்படும் என்று ஐக்கிய நாடுகள் சபை தீர்மானத்தை நிறைவேற்றும். இந்த நகர்வுகளே இப்போது முன்னெடுக்கப்பட்டு வருகின்றது - என்றார். (5,31)

பாதுகாப்புக்கு...

சர் ரணில் விக்கிரமசிங்கவின் அலுவலகத்துக்கு, ஆயிரத்து 772 மில்லியன் ரூபா நிதி ஒதுக்கப்பட்டுள்ளது. இது கடந்த ஆண்டை விட 517 மில்லியன் ரூபா அதிகமாகும்.

நிதி மற்றும் ஊடகத்துறை அமைச்சுக்கு 2 லட்சத்து 27 ஆயிரத்து 572 மில்லியன் ரூபாவும், தேசிய கொள்கைகள் மற்றும் பொருளாதார அலுவல்கள் அமைச்சுக்கு 25 ஆயிரத்து 734 மில்லியன் ரூபாவும், நீதி அமைச்சுக்கு 11 ஆயிரத்து 149 மில்லியன் ரூபாவும், சுகாதார அமைச்சுக்கு ஒரு லட்சத்து 78 ஆயிரத்து 399 மில்லியன் ரூபாவும், அயலுறவுத்துறை அமைச்சுக்கு 10 ஆயிரத்து 778 மில்லியன் ரூபாவும், உயர் கல்வி அமைச்சுக்கு ஒரு லட்சத்து 82 ஆயிரத்து 757 மில்லியன் ரூபாவும், கல்வி அமைச்சுக்கு ஒரு லட்சத்து 2 ஆயிரத்து 880 மில்லியன் ரூபாவும், மாகாணசபைகள் உள்ளூராட்சி அமைச்சுக்கு 2 லட்சத்து 18 ஆயிரத்து 217 மில்லியன் ரூபாவும் ஒதுக்கீடு செய்யப்படுவதாக மதிப்பிடப்பட்டுள்ளது. (உ-5,31)

மத்தியிலும்...

பொருத்தமான வகையில் சகலரும் இணங்கும் வகையில் இறுதியாக ஒரு வரைபினை நாம் அனைவரும் இணைந்து உருவாக்கிக்கொள்ள முடியும். எவ்வாறு இருப்பினும் இலங்கையர்களுக்கான உறுதியானதும் எமது மக்களின் உரிமைகளை உறுதிப்படுத்தும் வகையிலான துமான எமக்கான அரசமைப்பினை உருவாக்க வேண்டிய நிர்ப்பந்தம் இன்று எம்மத்தியில் உள்ளது. அதற்கான வாய்ப்புகளும் ஏற்பட்டுள்ளன.

இலங்கையில் வாழும் சகல மக்களின் உரிமைகளையும் உறுதிப்படுத்தும் வகையிலும், சமத்துவத்தையும் ஜனநாயகத்தையும் உறுதிப்படுத்தும் வகையிலும், அதிகாரத்தைப் பகிர்ந்து அதன் மூலமாகச் சகல மக்களின் உரிமைகளும் தடைகள் இல்லாது உறுதிப்படுத்தும் வகையிலும் புதிய அரசமைப்பு உருவாக்கப்படுவது அவசியம்.

இதில் ஒற்றையாட்சியா அல்லது கூட்டாட்சியா என்ற பதங்கள் முக்கியம் அல்ல. அவசியமான வகையில் மாகாண, மத்திய இணைப்பினை உறுதிப்படுத்தி அதன் மூலமாக இலகுவான ஆட்சியைக் கொண்டு நடத்தும் நடைமுறைப் பிரச்சினைகளுக்குத் தீர்வைப் பெற்றுக்கொள்வதே அவசியம்.

1956ஆம் ஆண்டின் பின்னர் அரசமைப்பில் தொடர்புபடாத இனத்தவர்கள் இலங்கையில் உள்ளனர். அவர்களை அரசமைப்புடன் இணைத்துக்கொள்ளவேண்டும். அதுவே முக்கியமானது. இவர்களை அரசமைப்புடன் இணைக்காத காரணத்தினால்தான் நாட்டில் பிரிவினைவாதம் உருவானது.

தமிழ் மக்கள் மாகாணசபை அதிகாரங்களை மாத்திரமே கேட்கின்றனர். அவர்களுக்கு அது மாத்திரம் போதாது. அவர்கள் மத்திய அதிகாரத்திலும் பங்காளராக வேண்டும். அதற்கான முயற்சிகளையே நாம் முன்னெடுத்து வருகின்றோம். இப்போது இருக்கும் தேவை அதுவேயாகும்.

வெறுமனே பெயர்ப் பலகைக்கு மாத்திரம் வரையறுக்கப்பட்ட முயற்சிகளை எடுப்பது பயனற்றதாகும். எமது நாட்டுக்கு எவ்வாறான அரசமைப்பு அவசியமோ அதனை உருவாக்க வேண்டும். அது ஒற்றையாட்சியாக இருக்கலாம் அல்லது கலப்பாகக்கூட இருக்கலாம். அதில் எந்தப் பிரச்சினையும் இல்லை - என்றார். (உ-5,31)

லிட்றோ...

பட்டது. அவர் ஆரம்ப விசாரணைகளின் பின்னர் இன்று நீதிமன்றில் முற்படுத்தப்படுவார் என்று கூறப்பட்டது.

ஃபா ஈஸ்டன் இன்டர்நெஷனல் வங்கியின் கணினிக் கட்டமைப்புக்குள் ஊடுருவி 60 பில்லியன் அமெரிக்க டொலருக்கும் மேற்பட்ட பணம், இலங்கை உள்ளிட்ட சில நாடுகளின் வங்கிக் கணக்குகளில் வைப்பிலிடப்பட்டமை தொடர்பில் தாய்வானின் குற்றப் புலனாய்வுப் பணியகம் அண்மையில் விசாரணைகளை ஆரம்பித்திருந்தது.

குறித்த வங்கியிலிருந்து இலங்கை வங்கியின் தனியார் வங்கிக் கணக்கில் வைப்பிலிடப்பட்ட பணத்தை மீளப் பெறுவதற்கு முயன்ற கணக்கு உரிமையாளர் ஒருவர் கடந்த வெள்ளிக்கிழமை கைது செய்யப்பட்டுள்ளார் என்று புலனாய்வுப் பிரிவினரால் மேலும் தெரிவிக்கப்பட்டது. (4-5)

மைத்திரி...

ளைக் கால் பதிக்க விடுவதில்லை என அவர்களுக்கு ஆதரவாக நேற்று நடந்த போராட்டத்தில் முழுக்கமிடப் பட்டது.

தமிழ் அரசியல் கைதிகளை விடுவிக்கக் கோரியும், உணவு ஒறுப்பில் ஈடுபட்டுள்ள அரசியல் கைதிகளின் கோரிக்கையை நிறைவேற்றக் கோரியும் யாழ்ப்பாணத்தில் நேற்றுக் கவன வீர்ப்பு நடத்தப்பட்டது. அதன்போதே இவ்வாறு தெரிவிக்கப்பட்டது.

"அரச தலைவர், அமைச்சர்கள் வந்தால் முற்றுகையிடப்பட்டு திருப்பி அனுப்பப்படுவார்கள். உணவு ஒறுப்பில் ஈடுபட்டுள்ளவர்களின் உடல் நிலையைக் கருத்தில்கொண்டு அவர்களின் கோரிக்கையை உடன் நிறைவேற்றவேண்டும்"" என்று போராட்டத்தில் ஈடுபட்டவர்கள் தெரிவித்தனர். (உ-ற-8)

(செய்தியின் விரிவு 2 ஆம் பக்கத்தில்)

திருமலை...

கொள்ளத் திருகோணமலைக் கடற்படைத் தளத்துக்குச் செல்லவுள்ளோம். கடற்படையினர் எமது விசாரணைக்கு இதுவரை ஒத்துழைக்க மறுத்திருந்தனர். புதிய கடற்படைத் தளபதியுடனான பேச்சுக்களை அடுத்து ஒத்துழைப்பு வழங்க உத்தரவாதம் வழங்கியுள்ளனர்" என்றார் நிசாந்த சில்வா.

தேடப்பட்டுவரும் கடற்படை லெப்டினன் கொமாண்டர் ஹெட்டி ஆரச்சியைக் கைது செய்வதற்கும் நீதிவான் நேற்றுப் பகிரங்கப் பிடியாணை பிறப்பித்தார். (உ-5,31)

போராடும்...

சிறைச்சாலையில் இராஜதுரை திருவருள், மதியழகன் சுலக்ஷன், கணேசன் தர்சன் ஆகிய மூன்று தமிழ் இளைஞர்களும் உணவு ஒறுப்புப் போராட்டத்தில் ஈடுபட்டுள்ளனர்.

வவுனியாவில் விசாரணைக்கு உட்படுத்தப்பட்டு வந்த இவர்களின் வழக்குகள் அநுராதபுரத்துக்கு மாற்றப்பட்டமைக்கு எதிர்ப்புத் தெரிவித்தே இவர்கள் போராட்டத்தில் குதித்துள்ளனர். சாதாரணமான கோரிக்கையையே இந்த இளைஞர்கள் முன்வைத்துள்ளனர். உரிய அதிகாரிகள், சட்டம் ஒழுங்கு அமைச்சு மற்றும் சட்டமா அதிபரும் இந்த விடயம் தொடர்பில் உடனடியாக நடவடிக்கை எடுக்க வேண்டும்.

இதேவேளை, மாந்தை மற்றும் மடுவை இரண்டு பிரதேச சபைகளாக மாற்றியமைக்குமாறு நீண்டகாலமாக வலியுறுத்தி வருகின்றோம். இந்த விடயம் புறக்கணிக்கப்பட்டு வருகின்றது. அக்கரைப்பற்று பிரதேச சபையை 24 மணித்தியாலங்களுக்குள் உருவாக்கி அதனை நகர சபையாகவும் மாற்றியமைக்க முடியுமாக இருந்தால் இதனை ஏன் செய்ய முடியாது. மாந்தை மற்றும் மடுவை பிரதேச சபைகளாக மாற்றியமைக்க வேண்டிய காரணிகள் இருப்பதாலேயே இது குறித்து வலியுறுத்தப்படுகின்றது -என்றார். (உ-5,31)

நாமலின்...

ஒக்ரோபர் மாதம் முதலாம் திகதிக்கும் 2014ஆம் ஆண்டு ஓகஸ்ட் 31ஆம் திகதிக்கும் இடைப்பட்ட காலத்தில், நாடாளுமன்ற உறுப்பினர் நாமல் ராஜபக்சவுக்குச் சொந்தமான கவர்ஸ் கோப்பரேட் சேவிசஸ் நிறுவனம் சதித் திட்டம் தீட்டி கள்ள வழியில் 30 மில்லியன் ரூபாவை சம்பாதித்தன் ஊடாக, நிதிச் சலவைச் சட்டத்தின் கீழான குற்றத்தைப் புரிந்தமை அதற்கு உதவிஒத்தாசை புரிந்தமை உள்ளிட்ட 11 குற்றச்சாட் டுக்களின் கீழ் நாமல் ராஜபக்ச உள்ளிட்ட 6 பேருக்கு எதிராக சட்டமா அதிபரால் கொழும்பு மேல் நீதிமன்றில் வழக்குத் தாக்கல் செய்யப்பட்டுள்ளது.

வழக்கின் பிரதிவாதிகளாகப் பெயரிடப்பட்ட இருவர் இல்லாமலேயே வழக்கு முன்னெடுக்கப்பட்டு வந்தது. நான்காம் பிரதிவாதியாகப் பெயரிடப்பட்ட பட்டபொல ஆரச்சிகே ஒரெனெலா இரோஷ சில்வா, கவர்ஸ் கோப்பரேட் நிறுவனத்தின் பங்குதாரராகச் செயற்பட்டிருந்தார். இவர் மன்றில் முன்னிலையாகவில்லை. மன்று சிவப்பு அறிவித்தல் விடுத்தது. பன்னாட்டுப் பொலிஸார் ஊடாக அவர் தேடப்பட்டு வந்தார். இந்த நிலையிலேயே அபுதாபியில் வைத்து அவர் கைது செய்யப்பட்டார்.

இன்றைய தினம் இந்த வழக்கு கொழும்பு 7ஆம் இலக்க மேல்நீதிமன்றில் விசாரணைக்கு வரவுள்ள நிலையில் அவர் கொழும்புக்கு அழைத்து வரப்படுவார் என்று தெரிகிறது. (உ-5,31)

மத்தள...

நிலையத்தை இந்தியா பொறுப்பேற்குமானால் அது ஏதேனும் ஒருவகையில் தமக்கு அச்சுறுத்தலாக அமையுமென்பதாலேயே வானூர்தி நிலையத்தையும் கைப்பற்றும் முயற்சியில் பீஜிங் இறங்கியுள்ளது என்று சுட்டிக்காட்டப்படுகின்றது.

கடும் எதிர்ப்புகளுக்கு மத்தியிலேயே அம்பாந்தோட்டை துறைமுகத்தை சீன நிறுவனமொன்றுக்கு இலங்கை அண்மையில் குத்தகைக்கு வழங்கியது. இதனால் இந்தியா கடும் சீற்றத்துக்குள்ளாகியது. இராஜதந்திர மட்டத்தில் கொழும்பு அரசுக்கு டில்லி கடும் அழுத்தங்களையும் வழங்கியது.

இதையடுத்து சீனாவுக்குப் பதிலடி கொடுக்கும் இராஜதந்திர நகர்வாக அம்பாந்தோட்டையிலுள்ள மத்தள வானூர்தி நிலையத்தை குத்தகைக்கு எடுக்கும் முயற்சியில் டில்லி இறங்கியது.

இந்தியாவின் சீற்றத்தைத் தணிப்பதற்காகவும் அம்பாந்தோட்டையில் சீனா ஆழமாகக் காலூன்றுவதைத் தடுப்பதற்காகவும் மேற்படி யோசனைக்கு கொழும்பும் உடன்பட்டதாகக் கூறப்படுகின்றது.

'மத்தள வானூர்தி நிலையத்தை அமைப்பதற்குப் பெருந்தொகை நிதியைச் சீனாவே வழங்கியது. பல வழிகளிலும் அது தொடர்ந்து இலங்கைக்கு உதவிவருகின்றது. பெருந்தொகை நிதியைச் செலவிட்டும், நிபந்தனை அடிப்படையிலேயே துறைமுகம் குத்தகைக்கு வழங்கப்பட்டது.

"வானூர்தி நிலையத்தைச் சீனாவுக்கு வழங்குவதே பொருத்தமாக இருக்கும். துறைமுகம் ஒரு நாட்டிடமும், வானூர்தி நிலையம் மற்றுமொரு நாட்டிடமும் இருப்பது ஏற்புடையதல்ல" என்று பெயர்குறிப்பிட விரும்பாத சீன இராஜதந்திரி ஒருவர் தெரிவித்தார்.

இந்த விடயத்தில் அரசு இன்னும் இறுதி முடிவை எடுக்கவில்லை. குத்தகைக்கு எடுப்பதற்கு இரண்டு சீன நிறுவனங்கள் தயார்நிலையிலேயே இருக்கின்றன என்று தெரிவிக்கப்படுகின்றது. (உ-5)

உள்ளூராட்சி...

திற்காக எடுக்கப்பட்டது.

விடயத்துக்குப் பொறுப்பான மாகாண சபைகள் மற்றும் உள்ளூராட்சி மன்றங்களுக்கான அமைச்சர் பைசர் முஸ்தபா சட்டவரைவைச் சமர்ப்பித்து விவாதத்தை ஆரம்பித்து வைத்தார். சுமார் ஒரு மணித்தியாலங்களுக்கு உள்ளாகவே ஆளும் எதிர்த் தரப்பின் விவாதம் நடைபெற்றது. வாக்கெடுப்பு இன்றி திருத்தங்களுடன் சட்டவரைவு நிறைவேற் றப்படுவதற்கு சபை அனுமதியளித்தது.

உள்ளூராட்சி மன்றத் தேர்தல் திருத்தச் சட்டத்துக்கு அமைவாக, நடைமுறையில் உள்ள மாநகர, நகர, பிரதேச கட்டளைச் சட்டங்களே திருத்தப்பட்டு நேற்று நிறைவேற்றப்பட்டன. (உ-5,31)

70 வயது...

கூடும் என்ற கோணத்தில் பொலிஸார் அவரிடம் விசாரணை நடத்தி வருகின்றனர்.

இறந்தவர் இராசாவின் தோட்டம் பகுதியைச் சேர்ந்த செல்லப்பா நந்தாம்பிகை என அடையாளம் காணப்பட்டார்.

சம்பவ இடத்துக்குச் சென்ற யாழ்ப்பாணம் நீதிவான் சின்னத்துரை சதீஸ்தரன் இறப்பு விசாரணைகளை மேற்கொண்டார். உடற்கூற்று பரிசோதனையின் பின்னர் உடலம் உறவினர்களிடம் ஒப்படைக்கப்பட்டது. (உ-103)

மோட்டார் சைக்கிளிலிருந்து விழுந்த பெண் இறந்தார்

யாழ்ப்பாணம், ஒக். 10

மோட்டார் சைக்கிளிலிருந்து விழுந்து காயமடைந்த குடும்பப்பெண் சிகிச்சை பயனளிக்காது நேற்றுமுன்தினம் உயிரிழந்தார் என்று விசாரணையில் தெரிவிக்கப்பட்டது.

சின்னடம்பனைச் சேர்ந்த சகாயநாதன் எலிசபத் கூயினா (வயது-63) என்பவரே இவ்வாறு உயிரிழந்தார்.

தனது உறவினர் ஒருவருடன் கடந்த முதலாம் திகதி மோட்டார் சைக்கிளில் சென்றுகொண்டிருந்த அவர் மன்னார் அரிப்பு பாலத்தடியில் தலைசுற்றுவதாகக் கூறியபடி மோட்டார் சைக்கிளிலிருந்து விழுந்துள்ளார் என்று விசாரணையில் தெரிவிக்கப்பட்டது. நானாட்டான் மருத்துவமனையில் சேர்க்கப்பட்ட அவர் அன்றிரவு யாழ்ப்பாணம் போதனா மருத்துவ மனைக்கு மாற்றப்பட்டார். எனினும் சிகிச்சை பயனளிக்காது அவர் நேற்று முன்தினம் உயிரிந்தார். திடீர் இறப்பு விசாரணை அதிகாரி ந.பிறேமகுமார் விசாரணை மேற்கொண்டார். சடலம் உறவினர்களிடம் ஒப்படைக்கப்பட்டது. (4-8)

வீரகத்திப்பிள்ளை ம.வித்தியாலயத்தின் கடற்கரை கரப்பந்து அணிக்கு வரவேற்பு

யாழ்ப்பாணம், ஒக். 10

இலங்கைப் பாடசாலைகளுக்கு இடையிலான கடற்கரை கரப்பந்தாட்டத் தொடரில் 20 வயது ஆண்கள் பிரிவில் வெண்கலப் பதக்கம் வென்ற தொண்டமனாறு வீரகத்திப்பிள்ளை வித்தியாலய அணிக்கு கல்லூரிச் சமூகத்தால் நேற்றுமுன்தினம் சிறப்பான வரவேற்பு நடத்தப்பட்டது.

தொண்டமனாறு சந்தியில் இருந்து பாடசாலை வரை பான்ட் வாத்தியத்துடன் அழைத்துச் செல்லப்பட்ட வீரர்கள் தொடர்ந்து பாடசாலையின் தலைமை மண்டபத்தில் நடைபெற்ற நிகழ்வில் வைத்து கௌரவிக்கப்பட்டனர்.

வித்தியாலய அதிபர் இரா. சிறி நடராசா தலைமையில் இடம்பெற்ற இந்த நிகழ்வில் வடமராட்சி வலயக் கல்விப் பணிப்பாளர் சி. நந்தகுமார், உடற்கல்வி உதவிக்கல்விப் பணிப் பாளர் எஸ். செல்வக்குமரன் ஆசிரிய ஆலோசகர் க. பாக்கியநாதன் மற்றும் சிவன் பவுண்டேசன் நிறுவனர் வேலாயுதம் கணேஸ்வரன் உட்படப் பலரும் கலந்து கொண்டனர். (ம-108)

பாடும்மீன் சம்பியன்

யாழ்ப்பாணம், ஒக். 10

அரியாலை சரஸ்வதி சனசமூக நிலையம் நடத்தும் கால்பந்தாட்டத் தொடரில், குருநகர் பாடும்மீன் விளையாட்டுக் கழக அணி சம்பியனானது.

அரியாலை கால்பந்தாட்ட பயிற்சி நிலைய மைதானத்தில் நேற்றுமுன்தினம் இரவு நடைபெற்ற இந்த ஆட்டத்தில் குருநகர் பாடும்மீன் அணியை எதிர்த்து மயிலங்காடு ஞானமுருகன் அணி மோதியது. இரண்டு அணிகளும் கோலெதையும் பதிவுசெய்யாத நிலையில் முடிவுக்கு வந்தது முதல் பாதி.

இரண்டாம் பாதியின் 9ஆவது நிமிடத்தில் ஜெறிங்சன் பாடும்மீன் அணியின் முதல் கோலைப் பதிவுசெய்தார். அதுவே ஆட்டத்தின் ஒரே கோலுமாக அமைய முடிவில் 1:0 என்ற கோல் கணக்கில் வெற்றிபெற்று சம்பியனானது பாடும்மீன் அணி.

ஆட்ட நாயகனாக குருநகர் பாடும்மீன் அணியின் ஜெறிங்சனும், சிறந்த கோல் காப்பாளராக குருநகர் பாடும்மீன் அணியின் பிரதீபனும், தொடராட்ட நாயகனாக மயிலங்காடு ஞானமுருகன் அணியின் பார்த்தீபனும் தெரிவாகினர். (ம-23)

இன்றைய மோதல்கள்

கே.எஸ்.எஸ்.சி. வி.கழக கூடைப்பந்தாட்டம்

கே.எஸ்.எஸ்.சி. விளையாட்டுக் கழகத்தினால் நடத்தப்படும் கூடைப்பந்தாட்டத் தொடரின் ஆட்டங்கள் கொக்குவில் இந்துக் கல்லூரியின் கூடைப்பந்தாட்டத் திடலில் இடம்பெற்று வருகின்றன. இந்தத் தொடரில் இன்று மாலை 6.30 மணிக்கு இடம்பெறும் ஆட்டத்தில் சென்ற லைட்ஸ் விளையாட்டுக் கழக அணியை எதிர்த்து ஜொலிஸ்ரார் விளையாட்டுக் கழக அணி மோதவுள்ளது.

மைக்கல் வி.க. கால்பந்தாட்டம்

மாலுசந்தி மைக்கல் விளையாட்டுக் கழகம் நடத்தும் கால்பந்தாட்டத் தொடரின் ஆட்டங்கள் குறித்த விளையாட்டுக் கழக மைதானத்தில் இடம்பெற்று வருகின்றன. இந்தத் தொடரில் இன்று இரவு 8 மணிக்கு இடம்பெறும் ஆட்டத்தில் தோட்டவெளி ஜோசவாஸ்நகர் விளையாட்டுக் கழக அணியை எதிர்த்து பலாலி விண்மீன் விளையாட்டுக் கழக அணி மோதவுள்ளது.

வவு. மாவட்ட கால்பந்தாட்டம்

வவுனியா மாவட்ட கால்பந்தாட்டச் சங்கம் நடத்தும் கால்பந்தாட்டத் தொடரின் ஆட்டங்கள் வவுனியா நகரசபை மைதானத்தில் இடம்பெற்று வருகின்றன. இந்தத் தொடரில் இன்று மாலை 4 மணிக்கு இடம்பெறும் ஆட்டத்தில் ஏபிசி விளையாட்டுக் கழக அணியை எதிர்த்து லயன்ஸ் விளையாட்டுக் கழக அணி மோதவுள்ளது.

திருக்குமரன் வி.கழக கால்பந்தாட்டத் தொடர்

உரும்பிராய் திருக்குமரன் விளையாட்டுக் கழகம் நடத்தும் கால்பந்தாட்டத் தொடரின் ஆட்டங்கள் குறித்த கழக மைதானத்தில் இடம்பெற்று வருகின்றன. இந்தத் தொடரில் இன்று செவ்வாய்க்கிழமை மாலை 4.30 மணிக்கு இடம்பெறும் ஆட்டத்தில் அச்செழு வளர்மதி விளையாட்டுக் கழக அணியை எதிர்த்து பலாலி விண்மீன் விளையாட்டுக் கழக அணி மோதவுள்ளது.

(ம-23)

தேசியமட்ட கபடியில் தங்கப்பதக்கம் வென்ற நெல்லியடி மத்திக்கு மகத்தான வரவேற்பு

யாழ்ப்பாணம், ஒக். 10

இலங்கைப் பாடசாலைகளுக்கு இடையிலான தேசியமட்ட கபடித் தொடரில், 20வயது பெண்கள் பிரிவில் தங்கப்பதக்கம் வென்ற நெல்லியடி மத்திய கல்லூரியின் கபடி அணிக்கு நேற்றுமுன்தினம் உற்சாகமான வரவேற்பு வழங்கப்பட்டது.

கல்லூரியின் அதிபர் கிருஷ்ணகுமார் தலைமையில் இடம்பெற்ற இந்த நிகழ்வில் தலைமை அதிதியாக சிவன் அறக்கட்டளை நிறுவனத்தின் இயக்குனரும் ரெலோ இயக்கத்தின் கொள்கை பரப்புச் செயலாளருமான கணேஸ்வரன் வேலாயுதம் கலந்து கொண்டார். (ம-23)

விண்மீன் அணி அசத்தல் வெற்றி

யாழ்ப்பாணம், ஒக். 10

மாலுசந்தி மைக்கல் விளையாட்டுக் கழகம் நடத்தும் கால்பந்தாட்டத் தொடரில், நேற்றுமுன்தினம் இடம்பெற்ற ஆட்டத்தில் பலாலி விண்மீன் அணி வெற்றிபெற்றது.

மைக்கல் விளையாட்டுக் கழக மைதானத்தில் நேற்றுமுன்தினம் இடம்பெற்ற இந்த ஆட்டத்தில் பலாலி விண்மீன் விளையாட்டுக் கழக அணியை எதிர்த்து வதிரி டயமன்ஸ் அணி மோதியது. பலாலி விண்மீன் விளையாட்டுக் கழக அணி 6:1 என்ற கோல் கணக்கில் வெற்றிபெற்றது. (ம-23)

ஆட்டம் சமநிலை

யாழ்ப்பாணம், ஒக். 10

மாலுசந்தி மைக்கல் விளையாட்டுக் கழகம் நடத்தும் கால்பந்தாட்டத் தொடரில், நேற்றுமுன்தினம் இடம்பெற்ற இளவாலை யங் ஹென்றிஸ் விளையாட்டுக் கழக அணிக்கும் நாச்சிக்குடா சென். மேரிஸ் அணிக்கும் இடையிலான ஆட்டம் சமநிலையில் முடிந்தது.

மைக்கல் விளையாட்டுக் கழக மைதானத்தில் இடம்பெற்ற இந்த ஆட்டம் கோல்கள் எதுவும் பதிவு செய்யப்படாததை அடுத்தே சம நிலை கண்டது.

(ம-23)

ஆஸ்திரேலிய விளையாட்டு உலகில் நிறவசைகள் மிகவும் அதிகமுள்ளன

கவாயா வெளிப்படை

"ஆஸ்திரேலிய விளையாட்டு உலகில் நிறவெறிச் சர்ச்சைகள் மிகவும் அதிகரித்திருந்தன. அதிகரித்துள்ளன" என்று தெரிவித்தார் ஆஸ்திரேலிய அணியின் ஆரம்பத் துடுப்பாட்ட வீரர் உஸ்மன் கவாயா.

ஆஸ்திரேலிய ஊடக மொன்றுக்கு அண்மையில் வழங்கிய செவ்வியிலேயே அவர் இவ்வாறு தெரிவித்தார்.

"சில வசைகள், கேலிகள் நான் மட்டுமே அனுபவித்தது. வெளியில் சொல்ல முடியாதது. அது இன்னமும் கூட என்னைக் காயப்படுத்துகிறது. ஆனால் நான் அதைக் காட்டிக் கொள்ள மாட்டேன். நான் ஓட்டங்கள் குவிக்கும் போதெல்லாம் நிறவெறி வசையை வாங்கிக் கட்டிக் கொண்டிருக்கிறேன். இந்த நிறவெறிப் போக்கால்தான், என்னுடைய நண்பர்கள், அதாவது ஆஸ்திரேலியாவில் பிறக்காத என் நண்பர்கள் பலர் விளையாட்டில் ஆஸ்திரேலிய அணியை ஒருபோதும் ஆதரிக்க மாட்டார்கள், நானும் கூட அப்படித்தான் இருந்தேன். இப்போது திரும்பிப் பார்க்கும் போது ஆஸ்திரேலிய அணியை நான் ஆதரிக்கவில்லை என்பது ஏமாற்றமாகவே உள்ளது. எங்கள் சிறுபிராய காலத்தில் எங்களைச் சுற்றி எங்களுக்கும் நடந்தவற்றினால் ஆஸ்திரேலிய கிரிக்கெட் அணி மீது கடும் கோபமே ஏற்பட்டது. அவர்கள் எங்களைப் போல் இல்லை. நான் மரியாதையான, எளிமையான, அமைதியான ஒரு சூழலில், இத்தகைய மனநிலையை வளர்த்துக் கொள்ளத்தான் கற்றுக் கொடுக்கப்பட்டேன். ஆனால் ஆஸ்திரேலிய அணியைப் பார்த்த போது அவர்கள் அராஜகமாக நடந்து கொண்டனர். எனது பாரம்பரியத்தை கிண்டல் செய்யும் வசைபாடும் நபர்கள்தான் அதிகம்" என கவாயா மேலும் தெரிவித்தார்.

(ம)

இந்தியா - ஆஸ்திரேலியா இரண்டாவது ரி-20 இன்று

இந்தியா - ஆஸ்திரேலியா அணிகளுக்கு இடையிலான மூன்று ஆட்டங்களைக் கொண்ட ரி-20 தொடரின் இரண்டாவது ஆட்டம் இன்று இரவு 7 மணிக்கு நடைபெறவுள்ளது.

ஆஸ்திரேலிய அணி இந்தியாவுக்குச் சுற்றுப் பயணம் மேற்கொண்டுள்ளது. இந்த இரண்டு அணிகளுக்கும் இடையிலான ரி-20 தொடர் தற்போது நடைபெற்று வருகிறது. கடந்த சனிக்கிழமை நடைபெற்ற முதலாவது ரி-20 ஆட்டத்தில் இந்திய அணி வெற்றிபெற்றது. இந்த நிலையில் இரண்டாவது ஆட்டம் இன்று நடைபெறவுள்ளது. இன்றைய ஆட்டத்திலும் இந்திய அணி வெற்றிபெற்றால், ஒருநாள் தொடரை இழந்ததைப் போன்று ரி-20 தொடரையும் ஆஸ்திரேலிய அணி இழக்க வேண்டி ஏற்படும். எனவே வெற்றிபெற வேண்டும் என்ற கட்டாயத்தில் ஆஸ்திரேலிய அணி இன்று களமிறங்குகிறது. (ம)

விடைபெற்றார் ஹஸ்டிங்கஸ்

ஆஸ்திரேலிய அணியின் வேகப்பந்து வீச்சாளரான ஜோன் ஹஸ்டிங்ஸ், டெஸ்ட் மற்றும் ஒருநாள் ஆட்டங்களில் இருந்து ஓய்வு பெறும் முடிவை அறிவித்தார்.

31 வயதாகும் ஹஸ்டிங்ஸ் 2010ஆம் ஆண்டு ஒக்டோபர் மாதம் ஆஸ்திரேலியாவின் ஒருநாள் கிரிக்கெட் அணியில் அறிமுகமானார்.

அதேமாதம் ரி-20 ஆட்டங்களிலும் அறிமுகமானார்.

2012ஆம் ஆண்டு பேர்த்தில் நடைபெற்ற தென்னாபிரிக்காவுக்கு எதிரான டெஸ்டில் அறிமுகமான ஹஸ்டிங்ஸ்க்கு அதுதான் முதலும் கடைசியுமான டெஸ்ட் ஆட்டமாக அமைந்தது.

ரி-20 ஆட்டங்களில் கூடுதல் கவனம் செலுத்துவதற்காக ஹஸ்டிங்ஸ் ஒருநாள் மற்றும் டெஸ்ட் ஆட்டங்களில் இருந்து ஓய்வு பெற்றார் என்று அறிவிக்கப் பட்டுள்ளது.

(ம)

காயம் காரணமாக விலகினார் ஆமிர்

வலது பக்கத் தாடையில் ஏற்பட்ட காயம் காரணமாக இலங்கைக்கு எதிரான ஒருநாள் தொடரில் இருந்து பாகிஸ்தான் அணியின் வேகப்பந்து வீச்சாளர் ஆமிர் விலகியுள்ளார்.

இலங்கை அணி ஐக்கிய அரபு இராச்சியத்துக்குச் சுற்றுப் பயணம் மேற்கொண்டுள்ளது. இந்த இரண்டு அணிகளுக்கும் இடையிலான டெஸ்ட் தொடர் தற்போது நடைபெற்று வருகிறது. இந்தத் தொடர் முடிந்த பிற்பாடு ஐந்து ஆட்டங்களைக் கொண்ட ஒருநாள் தொடர் நடைபெறவுள்ளது. இந்தத் தொடரில் இருந்து காயம் காரணமாக விலகியுள்ளார் ஆமிர்.

தற்போது நடைபெற்றுவரும் இரண்டாவது டெஸ்ட் ஆட்டத்தில் களத்தடுப்பில் ஈடுபட்டபோது தாடைப் பகுதியில் ஏற்பட்ட காயம் காரணமாகவே ஆமிர் விலகியுள்ளார். (ம)

ஜப்பான் தொடரில் ஹமில்டன் மகுடம்

உலக கார்பந்தயத் தொடரில், ஜப்பான் சுற்றில் சம்பியனானார் பிரிட்டன் வீரர் லூயிஸ் ஹமில்டன். ஒட்டுமொத்த 16 சுற்றுக்களின் அடிப்படையிலும் அவரே முதலிடத்தில் தொடர்கிறார்.

நடப்பு வருடத்துக்கான உலக கார்ப்பந்தயத் தொடர் உலகம் முழுவதும் 20 சுற்றுக்களாக நடத்தப்படுகிறது. இதன் 16ஆவது சுற்று ஜப்பான் ஒடுதளத்தில் நேற்றுமுன்தினம் நடைபெற்றது. பந்தயத் தூரமான 310 கிலோ மீற்றர்களை ஒரு மணித்தியாலம் 27 நிமிடங்களில் அடைந்து முதலிடம் பிடித்தார் ஹமில்டன்.

இதுவரை நடந்துள்ள 16 சுற்றுக்களின் முடிவில் 306 புள்ளிகளுடன் தரப்படுத்தலில் முதலிடத்தில் உள்ளார் ஹமில்டன். உலக கார்ப்பந்தயம் முடிவதற்கு இன்னும் 4 சுற்றுக்கள் மட்டுமே எஞ்சியுள்ள நிலையில் ஹமில்டன் சம்பியனாவதற்கான வாய்ப்பு அதிகமாகியுள்ளது.

(ம)

ஐக்கியம், பாரதி அணிகள் வென்றன

யாழ்ப்பாணம், ஒக். 10

மைலோ கிண்ணத்துக்கான கால்பந்தாட்டத் தொடரில் யாழ்ப்பாண மாவட்ட அணிகளுக்கு இடையில் நேற்று இடம்பெற்ற ஆட்டங்களில் ஐக்கியம், பாரதி அணிகள் வெற்றிபெற்றன.

யாழ்ப்பாணம் துரையப்பா விளையாட்டு மைதானத்தில் இந்த ஆட்டங்கள் அனைத்தும் நடைபெற்றன. பி.ப. 3 மணிக்கு இடம்பெற்ற யாழ்ப்பாண ஐக்கிய விளையாட்டுக் கழக அணிக்கும், ஞானகலா விளையாட்டுக் கழக அணிக்கும் இடையிலான ஆட்டத்தில் நிர்ணயிக்கப்பட்ட நிமிடங்களில் இரண்டு அணிகளும் தலா மூன்று கோல்களைப் பதிவுசெய்தமையால் சமநிலைத் தவிர்ப்பு உதைகளில் வெற்றியைத் தீர்மானிக்க வேண்டிய நிலை ஏற்பட்டது. முடிவில் 5:3 என்ற கோல் கணக்கில் ஐக்கிய அணி வெற்றி பெற்றது.

தொடர்ந்து இடம்பெற்ற எல்லாளன் விளையாட்டுக்கழக அணிக்கும் ஊரெழு பாரதி விளையாட்டுக் கழக அணிக்கும் இடையலான ஆட்டத்தில் ஊரெழு பாரதி விளையாட்டுக்கழக அணி 1:0 என்ற கோல் கணக்கில் வெற்றி பெற்றது. (ம-23)

கார்சியா சம்பியன்

சீன ரென்னிஸ் தொடரில், பெண்கள் ஒற்றையர் பிரிவில் சம்பியனானார் கார்சியா.

சீன தொடரில் பெண்கள் ஒற்றையர் பிரிவு இறுதியாட்டம் நேற்று நடைபெற்றது. பன்னாட்டுத் தரப்படுத்தலில் முதலிடத்தில் உள்ள கேலப்பை எதிர்த்து கார்சியா பலப் பரீட்சை நடத்தினார். முதலாவது செற்றை 6:4 என்ற புள்ளிகளின் அடிப்படையில் கைப்பற்றினார் கார்சியா. அவர் அடுத்த செற்றிலும் ஆதிக்கம் செலுத்தி அந்த செற்றை 6:3 என்ற புள்ளிகளின் அடிப்படையில் கைப்பற்றியதை அடுத்து 2:0 என்ற நேர் செற் கணக்கில் வெற்றிபெற்று கிண்ணம் வென்றார்.

சீன தொடரில் இறுதியாட்டத்துக்குத் தகுதி பெற்றதன் மூலமே கேலப் பன்னாட்டுத் தரப்படுத்தலில் முதலிடத்துக்கு முன்னேறினார். இதனால் இறுதியாட்டத்தில் கேலப் மீது அதிகளவில் எதிர்பார்ப்புக்கள் நிலவின. எனினும் அவருக்கு அதிர்ச்சியளித்துள்ளார் கார்சியா.

(ம)

மெஸ்ஸிக்கு எதிர்ப்பலை!

ஆர்ஜென்ரீனா அணியின் தலைவர், லயனல் மெஸ்ஸிக்கு ஆர்ஜென்ரீனா ரசிகர்களிடையே கடும் எதிர்ப்பலை ஏற்பட்டுள்ளது என்று பன்னாட்டு ஊடகங்கள் செய்தி வெளியிட்டன.

ரஷ்யாவில் அடுத்த வருடம் கால்பந்தாட்ட உலகக்கிண்ணத் தொடர் நடைபெறவுள்ளது. இந்தத் தொடருக்கான தகுதிச் சுற்று ஆட்டங்கள் உலகின் பல பாகங்களிலும் நடைபெற்று வருகின்றன. தென்னமெரிக்கக் கண்டத்தில் உள்ள நாடுகளில் முதல் நான்கு இடங்களில் உள்ள நாடுகள் மட்டுமே உலகக்கிண்ணத் தொடருக்கு நேரடியாகத் தகுதி பெறும். ஐந்தாவது இடத்தைப் பிடிக்கும் அணி, நியூசிலாந்துடன் மோதி அதில் வெற்றிபெற்றால் உலகக்கிண்ணத் தொடருக்கு நேரடியாகத் தகுதி பெறும். ஆர்ஜென்ரீனா அணி கடைசியாக பெரு அணிக்கு எதிராக விளையாடிய ஆட்டத்தைச் சமநிலையில் முடித்துக் கொண்டது. இந்தச் சமநிலை ஆர்ஜென்ரீனாவுக்கு மேலும் பின்னடைவைக் கொடுக்க அந்த அணி தரப்படுத்தலில் தற்போது ஆறாவது இடத்தில் உள்ளது.

ஆர்ஜென்ரீனா அணிக்கு ஈக்குவடோருக்கு எதிரான ஆட்டம் மட்டுமே, எஞ்சியுள்ள ஒரேயொரு ஆட்டமாக அமைந்துள்ளது. இந்த ஆட்டத்தில் இமாலய வெற்றிபெற்றால் மட்டுமே ஆர்ஜென்ரீனாவின் உலகக்கிண்ண கனவு மெய்ப்படுவது தொடர்பில் சிறு சாத்தியக்கூறேனும் தெரியும்.

ஆர்ஜென்ரீனா அணியின் இந்த நெருக்கடி நிலைமைகள் மெஸ்ஸிக்கு எதிரான எதிர்ப்பலைகளாக மாற்றம் பெற்றுள்ளன. ஆர்ஜென்ரீனா அணியின் தலைவரான மெஸ்ஸி, கழகத்தைப் பொறுத்தவரை ஸ்பெய்னின் பார்சிலோனாவுக்காக விளையாடி வருகிறார். பார்சிலோனாவுக்காக களமிறங்கும்போது ஹற்றிக் கோல்களை குவித்துத் தள்ளும் மெஸ்ஸி, ஆர்ஜென்ரீனா என்றவாறாக வரும்போது கோல்களைப் பதிவுசெய்வது அரிதிலும் அரிதாக உள்ளது என்று தெரிவித்து மெஸ்ஸியின் ரசிகர்களே தற்போது போர்க்கொடி தூக்கியுள்ளனர். (ம)

இரண்டு அணிகளும் சம பலத்தில்

குருக்கள்மார் தேவை

கொழும்பு சம்மாங் கோடு ஸ்ரீகதிர் வேலாயுத சுவாமி தேவஸ்தானம், ஸ்ரீமாணிக்க விநாயகர் ஆலயம் ஆகிய இரண்டு தேவஸ்தானங்களுக்கும் குருக்கள், உதவிக்குருக்கள் தேவைப்படுகின்றார்கள். தங்குமிட வசதி செய்து கொடுக்கப்படும். நேரில் பேசி தீர்மானிக்கப்படும்.

தொடர்புகளுக்கு: இல 153, கெய்சர் வீதி கொழும்பு-11
075 9435 363
இல 123, கெய்சர் வீதி கொழும்பு 11
077 774 5590

SPOKEN ENGLISH
WITH DIPLOMA CERTIFICATE

O/L, A/L எழுதியோர், இளைஞர் யுவதிகள், வீட்டுப்பெண்கள், தொழில்புரிவோர், வெளிநாடு செல்வோர் உயர்கல்வி மாணவர்கள் இனைய முடியும்.

முன்று மாதங்களில் சரளமாக ஆங்கிலம் பேசமுடியாதுவிடின் முழுப்பணமும் திரும்பி வழங்குவதற்கான உத்தரவாதம்!!

2வது சனி, ஞாயிறு பிரிவுகள் ஆரம்பம் 14.10.2017

1. காலை 08.00-10.00 3. பி.ப 01.00-03.00
2. காலை 10.00-12.00 4. மாலை 03.00-05.00

மாதாந்தம் வகுப்புகள் (திங்கள், புதன்) 16.10.2017
1.காலை 08-10 2.காலை 10-12

பயிற்சிநெறிமுடிவில் பெறுமதியான Diploma சான்றிதழ்

SAAMSON
403,வெலிங்டன் சந்தி யாழ்நகர். 021 320 3313 077 1570 486

இலங்கை - பாகிஸ்தான் அணிகளுக்கு இடையிலான இரண்டாவதும் இறுதியானதுமான டெஸ்ட் ஆட்டத்தில், நேற்றைறைநான்காம் நாள் ஆட்டம் நிறைவடைவதற்கு சில பந்துப்பரிமாற்றங்களுக்கு முன்னர் இரு அணிகளுக்கும் வெற்றிவாய்ப்பு சம அளவில் இருந்தது.

ஐக்கிய அரபு இராச்சியத்தில் கடந்த 6ஆம் திகதி இந்த ஆட்டம் ஆரம்பமானது. நாணயச்சுழற்சியில் வெற்றிபெற்ற இலங்கை அணி முதலில் துடுப்பெடுத்தாடத் தீர்மானித்து சகல இலக்குகளையும் இழந்து 482 ஓட்டங்களைக் குவித்தது. அதிகபட்சமாக கருணாரத்ன் 196 ஓட்டங்களையும், சந்திமல் 62 ஓட்டங்களையும், பெரேரா 58 ஓட்டங்களையும் குவித்தனர்.

பந்துவீச்சில் யாசிர் ஷா 6 இலக்குகளையும், அப்பாஸ் 2 இலக்குகளையும், ஆமிர், ரியாஸ் இருவரும் தலா ஒரு இலக்கையும் கைப்பற்றினர்.

பதிலுக்குக் களமிறங்கிய பாகிஸ்தான் அணி 262 ஓட்டங்களில் சகல இலக்குகளையும் இழந்தது. அசார் அலி 59 ஓட்டங்களையும், சொகைல் 56 ஓட்டங்களையும், அஸ்லாம் 39 ஓட்டங்களையும் பெற்றனர்.

பந்துவீச்சில் பெரேரா, கேரத் இருவரும் தலா 3 இலக்குகளையும், லக்மல், ஹமகே இருவரும் தலா 2 இலக்குகளையும் கைப்பற்றினர்.

220 ஓட்டங்கள் முன்னிலையுடன் இரண்டாவது இன்னிஸை ஆரம்பித்த இலங்கை அணி, வெறும் 96 ஓட்டங்களில் சகல இலக்குகளையும் இழந்தது. குசல் மென்டிஸ் 29 ஓட்டங்களையும், டிக்வெல்ல 21 ஓட்டங்களையும் அதிகபட்சமாகப் பெற்றனர்.

பந்துவீச்சில் ரியாஸ் 4 இலக்குகளையும், சொகைல் 3 இலக்குகளையும், யாசிர் 2 இலக்குகளையும், அப்பாஸ் ஒரு இலக்கையும் கைப்பற்றினர்.

முதல் இன்னிங்ஸில் அடைந்த பின்னடைவால் பாகிஸ்தானுக்கு 317 ஓட்டங்கள் இலக்காக நிர்ணயிக்கப்பட்டது. இரண்டாவது இன்னிங்ஸின் ஆரம்பத்தில் பாகிஸ்தான் பின்னடைவை எதிர்கொண்டபோதிலும், ஆசாத் சபிக், சர்பிராஸ் அகமட் இருவரும் நிதானத்தை வெளிப்படுத்தினர். பத்திரிகை அச்சுக்குச் செல்லும்போது பாகிஸ்தான் அணி 5 இலக்கு களை இழந்து 186 ஓட்டங்களைப் பெற்றிருந்தது. பாகிஸ்தானின் வெற்றிக்கு மேலதிகமாக 132 ஓட்டங்களும், இலங்கையின் வெற்றிக்கு 5 இலக்குகளும் தேவை என்ற நிலை இருந்தது. சபிக் 77 ஓட்டங்களுடனும், அகமட் 53 ஓட்டங்களுடனும் களத்தில் நின்றனர். (ம)

நடால் சம்பியன்

சீன ரென்னிஸ் தொடரில், ஆண்கள் ஒற்றையர் பிரிவில் கிண்ணம் வென்றார் ஸ்பெய்ன் வீரர் ரபேல் நடால்.

சீன ரென்னிஸ் தொடரில் நேற்று நடைபெற்ற ஆண்கள் ஒற்றையர் பிரிவு இறுதியாட்டத்தில் நடாலும் ஆஸ்திரேலிய வீரர் கிர்ஜியோஸ்ம் பலப்பரீட்சை நடத்தினார்கள். மூன்று செற்களைக் கொண்டதாக ஆட்டம் அமைந்தது. முதலிரு செற்கையும் முறையே 6:2, 6:1 என்ற புள்ளிகளின் அடிப்படையில் கைப்பற்றி 2:0 என்ற நேர் செற் கணக்கில் வெற்றிபெற்று சம்பியனானார் நடால். (ம)

இப்பத்திரிகை, நியூ உதயன் பப்ளிக்கேசன் (பிறைவேற்) லிமிட்ரெட் நிறுவனத்தினரால் யாழ்ப்பாணம் கஸ்தூரியார் வீதியில் 361 ஆம் இலக்கத்தில் உள்ள அவர்களது பணிமனையில் 10.10.2017 இல் அச்சிட்டு வெளியிடப்பெற்றது.