உதயன்

மக்கள் மனம் நிறைந்த தமிழ் நாளிதழ்

சுடர் 32 கதிர் 334 ஐப்பசி 09ஆம் நாள் வியாழக்கிழமை 26 ஒக்ரோபர் 2017 வள்ளுவர் ஆண்டு 2048

விலை: 20
பக்கங்கள்: 28

அரியாலை கொலைக்கு நீதி கோரி முறைப்பாடு

யாழ்ப்பாணம், ஒக். 26

அரியாலையில் துப்பாக்கிச் சூட்டில் கொல்லப்பட்ட இளைஞனின் இறப்புத் தொடர்பில் நீதி பெற்றுத்தருமாறு பிரதேச மக்களால் இலங்கை மனித உரிமைகள் ஆணைக்குழுவின் யாழ்ப்பாணப் பிராந்திய அலுவலகத்தில் முறைப்பாடு செய்யப்பட்டுள்ளது. >> 25

காணி விடுவிப்புக்கான வழிகாட்டல்கள் தயார்

ஆனால் வெளியிட முடியாது என்கிறது இராணுவம்

கொழும்பு, ஒக். 26

காணிகளை விடுவிப்பதற்கான வழிகாட்டல் வரைபடம் எங்களிடம் இருக்கின்றது. ஆனால் தற்போது அதனை வெளியிடமுடியாது.

இவ்வாறு இராணுவப் பேச்சாளர் ரொஷான் செனவிரட்ன தெரிவித்தார்.

கொழும்பில் நேற்று நடைபெற்ற பத்திரிகையாளர் சந்திப்பில் எழுப்பப்பட்ட கேள்விக்குப் பதிலளிகையிலேயே அவர் மேற்கண்டவாறு கூறினார்.

"வடக்கு மக்களின் அதிகமான காணிகள் விடுவிக்கப்பட்டு விட்டன. குறைந்த >> 25

ஐ.நா. அறிக்கையாளர் என்ன சொன்னாலும்

படையினரைப் பாதுகாப்பதில் அரசு தொடர்ந்தும் உறுதி

கொழும்பு, ஒக். 26

படையினரை நீதிமன்றத்தில் நிறுத்தமாட்டோம் எனக் கூறுவது சுயாதீன நீதித்துறையின் பண்புகளை மீறுவதைப் போன்றதாகும் என்று ஐ.நா. சிறப்பு அறிக்கையாளர் பப்லோ தெரிவித்து 48 மணி நேரத்தினுள்ளேயே, "எமது இராணுவத்தை விசாரணைக்கு உட்படுத்த ஒருபோதும் இடமளிக்கமாட்டோம். நாம் இராணுவத்தைக் காப்பாற்றுவோம்" >> 25

மாகாண சபைகளுக்கு அதிகாரம் வழங்கப்பட்டால் அதனை திரும்பப்பெறும் ஏற்பாடு அவசியம்

அமைச்சர் தயாசிறி நேற்று வலியுறுத்து

கொழும்பு, ஒக். 26

மாகாண சபைகளுக்கு வழங்கப்பட்ட அதிகாரங்களைத் தேவை ஏற்படும் இடத்து திரும்பப் பெறுவதற்கான சட்ட ஏற்பாடுகள் புதிய அரசமைப்பில் உள்ளடக்கப்படுவது அவசியம். ஒற்றையாட்சி முறைமையிலேயே தீர்வு முன்வைக்கப்படும். மாற்றுக் கருத்துக்கு இடமில்லை.

இவ்வாறு அமைச்சரும், அமைச்சரவை இணைப்பேச்சாளருமான தயாசிறி ஜயசேகர தெரிவித்தார். அமைச்சரவை முடிவுகளை அறிவிக்கும் செய்தியாளர் சந்திப்பு நேற்று நடைபெற்றது. இதில் கலந்துகொண்டு செய்தியாளர்களின் கேள்விக >> 25

ஏமாற்றினார் மைத்திரி

அரசியல் கைதிகள் பிரச்சினை முடிவின்றித் தொடர்வு

யாழ்ப்பாணம், ஒக்ரோபர் 26

அநுராதபுரம் சிறைச்சாலையில் உணவு ஒறுப்புப் போராட்டத்தில் ஈடுபட்டுள்ள தமிழ் அரசியல் கைதிகளின் பிரச்சினைக்கு ஓர் தெளிவான முடிவைத் தாம் நேற்று அறிவிப்பார் என்று அரச தலைவர் மைத்திரிபால சிறிசேன உறுதியளித்திருந்தபோதும் எந்த அறிவிப்பும் இன்றி அவர் உத்தியோகபூர்வ பயணமாக நேற்றுமுன்தினம் கட்டார் நாட்டுக்குப் புறப்பட்டுச் சென்றார்.

வவுனியா மேல் நீதிமன்றத்தில் நடந்து வந்த தமது வழக்கு விசாரணையை அநுராதபுரம் நீதிமன்றத்துக்கு மாற்றியமையை எதிர்த்து அரசியல் கைதிகள் மூவர் அநுராதபுரம் சிறையில் உணவு ஒறுப்புப் போராட்டத்தில் ஈடுபட்டுள்ளனர். கடந்த 32 நாள்களாக அவர்களின் போராட்டம் தொடர்கிறது. விடுதலைப் புலிகளின் தடுப்புக் காவலில் இருந்த படையினரைப் போரின் இறுதி நாள்களில் கொன்று எரித்தார்கள் என்ற குற்றச்சாட்டில் பயங்கரவாதத் தடைச் சட்டத்தின் கீழ் இவர்கள் மீது இந்த வழக்குத் தாக்கல் செய்யப்பட்டுள்ளது.

வவுனியா மேல் நீதிமன்றத்தில் நடந்து வந்த இந்த வழக்கு பூர்வாங்க விசாரணைகள் முடிந்து விளக்கத்துக்கு நியமிக்கப்பட்ட நிலையில் அநுராதபுரம் மேல் நீதிமன்றத்துக்கு மாற்றப்பட்டது. வழக்கின் சாட்சிகளில், விடுதலைப் புலிகள் இயக்க முன்னாள் உறுப்பினர்களான சாட்சிகள் மூவர் தமக்கு அச்சுறுத்தல் விடுக்கப்பட்டதாகத் தெரிவித்ததை அடுத்தே வழக்கு >> 25

இரும்புச் சங்கிலியில் பிணைத்து கட்டிலுடன் கட்டப்பட்ட கைதிகள்

சிறை வைத்தியசாலையில் நேரில் பார்த்த உறவினர்கள் கண்ணீர்க் கதறல்

யாழ்ப்பாணம், ஒக். 26

உயிருக்காகப் போராடிக் கொண்டிருக்கும் உணவு ஒறுப்புக் கைதிகளின் கரங்கள் இரும்புச் சங்கிலிகளினால் கட்டப்பட்டிருக்கின்றன.

இந்தக் காட்சியைப் பார்த்து நாம் மிகவும் கவலையடைந்தோம்.

இவ்வாறு தமிழ் அரசியல் கைதிகளின் உறவினர்கள் தெரிவித்தனர். >> 25

முன்னேச்சரத்தில் சிலை மீட்பு

கொழும்பு, ஒக். 26

ஈழத்து ஈச்சரங்களுள் ஒன்றான முன்னேஸ்வரத்துக்கு அருகில் புராதன காலத்துச் சிலை ஒன்று கண்டுபிடிக்கப்பட்டது.

சிலாபம் முன்னேஸ்வர ஆலயத்துக்கு அருகிலுள்ள ஏரியிலிருந்து இந்தச் சிலை மீட்கப்பட்டது.

ஏரியில் மேற்கொள்ளப்பட்ட மறுசீரமைப்பு நடவடிக்கையின் போதே சிலை கண்டுபிடிக்கப்பட்டது. மண்ணுக்குள் புதைந்த நிலையில் காணப்பட்ட அந்தச் சிலையை தோண்டி எடுக்கும் போது அது உடைந்துள்ளது. (5)

பல்கலை மாணவர் புறக்கணிப்பு நாளை வரையும் தொடரலாம்

அரச தலைவரின் முடிவு வராததால் போராட்டம் நீடிக்கும் அறிகுறி

யாழ்ப்பாணம், ஒக். 26

அநுராதபுரத்தில் உணவு ஒறுப்பில் ஈடுபட்டுள்ள தமிழ் அரசியல் கைதிகளின் கோரிக்கை நிறைவேற்றுமாறும், அரசியல் கைதிகளை விடுவிக்குமாறும் கோரி யாழ்ப்பாணப் பல்கலைக் கழக மாணவர்கள் முன்னெடுத்து வரும் வகுப்புப் புறக்கணிப்புப் போராட்டம் நாளை வெள்ளிக்கிழமை வரையில் தொடரும் என்று எதிர்பார்க்கப்படுகிறது.

இந்தப் பிரச்சினைக்கு இறுதியான தீர்வு ஒன்றை அரச தலைவர் நேற்று வழங்குவார் என்று பெரிதும் எதிர்பார்க்கப்பட்ட நிலையில் அப்படிப்பட்ட அறிவிப்பு எதுவும் வெளிவரவில்லை. அரச தலைவரின் அறிவிப்பு நேற்று வரும் என்று எதிர்பார்த்து >> 25

முச்சந்தி முரளி

ஏமாத்திறது அவையளுக்கு கை வந்த கலை பாருங்கோ...

தொடருந்து மோதி மாணவன் உயிரிழப்பு

வவுனியாவில் நேற்றுப் பரிதாபம்

வவுனியா, ஒக். 26

கொழும்பில் இருந்து யாழ்ப்பாணம் நோக்கிப் பயணித்த கடுகதி தொடருந்து மோதி மாணவன் ஒருவர் நேற்று உயிரிழந்தார்.

வவுனியா, அவுசுதுபிட்டியவைச் சேர்ந்த அமில சந்தகெலி (வயது-17) என்பவரே உயிரிந்துள்ளார். >> 25

மோ. சைக்கிள்கள் மோதி சுழிபுரம்வாசி நேற்றுச் சாவு

யாழ்ப்பாணம், ஒக். 26

அராலி கிழக்கு கிராம அலுவலர் அலுவலகம் முன்பாக இரண்டு மோட்டார் சைக்கிள்கள் மோதியதில் ஒருவர் உயிரிழந்தார். இருவர் படுகாயமடைந்த நிலையில் வைத்தியசாலையில் சேர்க்கப்பட்டுள்ளனர் என்று வட்டுக்கோட்டைப் பொலிஸார் தெரிவித்தனர்.

நேற்று மாலை 3.45 மணியளவில் நடை >> 25

பிரச்சினைக்கு நடுநிலையான தீர்வே சம்பந்தன், சுமந்திரனின் எதிர்பார்ப்பு

அதற்கே அரசும் ஆதரவாம் என்கிறார் அமைச்சர் தயாசிறி

கொழும்பு, ஒக். 26

தமிழ்த் தேசியக் கூட்டமைப்பின் தலைவர் இரா.சம்பந்தனும், நாடாளுமன்ற உறுப்பினர் எம்.ஏ.சுமந்திரனும் நடுநிலையான தீர்வொன்றை எதிர்பார்க்கின்றனர். விக்னேஸ்வரன் அடிப்படைவாதிகளைக் கொண்டு விடுதலைப் புலிகளின் மூலோபாய முறையில் தீர்வொன்றைப் பெற முயற்சிக்கின்றார். அதனால் வடக்கு மக்களிடம் இரா.சம்பந்தன், எம்.ஏ.சுமந்திரன் ஆகியோரைவிட வடக்கு மாகாண முதலமைச்சர் சி.வி.விக்னேஸ்வரனே அதிக பிரபலமானவர்.

இவ்வாறு அமைச்சரவை >> 25

புதிய தொழிற் பயிற்சிக் கல்லூரி ரூ. 56 கோடியில் மீசாலையில்

இரு வருடங்களில் அமைப்பு

கொழும்பு, ஒக். 26

யாழ்ப்பாணம், தென்மராட்சிப் பிரதேசத்தில் 560 மில்லியன் ரூபா செலவில் புதிய தொழிற் பயிற்சிக் கல்லூரி ஒன்று நிறுவப்படவுள்ளது. இதற்கான அமைச்சரவைப் பத்திரத்துக்கு அமைச்சரவை அனுமதி வழங்கியுள்ளது. இரண்டு ஆண்டுகளில் இந்தக் கல்லூரியை நிறுவும் பணிகளை முடிக்கவும் திட்டமிடப்பட்டுள்ளது.

யாழ்ப்பாண மாவட்டத்தில் தொழிற் பயிற்சி >> 25

நேஷன்ஸ் தனிப்பட்ட முதலீட்டுத் திட்டம்

உங்கள் எதிர்காலத் தேவைகளுக்கு ஒரு சிறந்த நிதித் தீர்வாகும்.

சிறப்பு சலுகைகள்

- முதலீட்டுக் காலப்பகுதியில் 9% வருடாந்த வட்டி (வருடாந்த விளைவு வீதம் 9.38%)
- 2 முதல் 5 வருடங்கள் வரையிலான முதலீட்டுத் திட்டங்கள்
- ரூ.2 மில்லியன் வரையிலான இலவச ஆயுட் காப்புறுதி
- ரூ.100,000 முதல் ரூ.10 மில்லியன் வரையிலான முதலீட்டுத் தொகைகள்

மேலதிக விபரங்களுக்கு 0114 711 411 www.nationstrust.com அல்லது அருகிலுள்ள கிளைக்கு விஜயம் செய்யுங்கள்

நிபந்தனைகளுக்கு உட்பட்டது. நேஷன்ஸ் ட்ரஸ்ட் வங்கி பி.எல்.சி-PQ118 | பிச் ரேடிங் A(lka) | நேஷன்ஸ் ட்ரஸ்ட் வங்கி இலங்கை மத்திய வங்கியினால் மேற்பார்வைசெய்யப்படும் ஒரு உரிமம் பெற்ற வர்த்தக வங்கியாகும்.

Nations Trust Bank
Nations Investment Plans

கந்தசஷ்டி விரத இறுதி நாளான நேற்று முருகன் ஆலயங்களில் சூர சங்கார நிகழ்வு நடைபெற்றது. வரலாற்றுச் சிறப்பு மிக்க நல்லூர் கந்தன் ஆலயத்திலும் சூர சங்கார நிகழ்வு நடைபெற்றது. அதில் பெரும் எண்ணிக்கையான அடியார்கள் கலந்து கொண்டனர். (ற-37)

தீர்வின்றித் தொடர்கிறது நிலமீட்புப் போராட்டம்

ஒன்பது மாதங்களை எட்டவுள்ளது

முல்லைத்தீவு,ஒக்.26

இராணுவத்தால் கையகப்படுத்தப்பட்டுள்ள தமது பூர்வீக நிலங்களை விடுவிக்கக் கோரி கேப்பாபிலவு மக்கள் நடத்தும் போராட்டம் நேற்றுடன் 238 நாள்களைக் கடந்துள்ளது.

மழை மற்றும் வெயிலுக்கு மத்தியில் முன்னெடுக்கப்பட்டு வரும் தொடர் போராட்டம் ஒன்பது மாதங்களை எட்டவுள்ளது. மக்களின் போராட்டத்துக்கு இதுவரை தீர்வுகள் எவையும் முன்வைக்கப்படவில்லை. 138 குடும்பங்களுக்குச் சொந்தமான 482 ஏக்கர் காணிகளை விடுவிக்க வலியுறுத்தியே இந்த குறித்த தொடர் கவனவீர்ப்புப் போராட்டம் இடம்பெற்று வருகின்றது.

சொந்தக் காணிகளின்றி மாதிரிக்கிராமங்களில் வசித்து வரும் மக்கள் அடிப்படை வசதிகள் ஏதுமின்றி கடந்த எட்டு ஆண்டுகளாக வசித்துள்ளனர்.

கடந்த மார்ச் மாதம் முதலாம் திகதி கேப்பாபிலவின் பூர்வீக நிலத்தின் ஒரு பகுதியான. குடியிருப்பு நிலத்தைத் தொடர் போராட்டத்தின் மூலம் பெற்றுக் குடியிருப்பு மக்கள் சொந்த நிலத்தில்

கோப்புப்படம்

கால்பதித்த அன்றைய தினம் கேப்பாபிலவு மக்கள் சொந்த நிலத்துக்கான போராட்டத்தை முன்னெடுத்திருந்தனர்.

இந்த நிலையில் கடந்த எட்டு வருடங்களாகத் தொடர்ந்து பல்வேறு போராட்டங்களை மக்கள் முன்னெடுத்த போதும், போலி வாக்குறுதிகள் வழங்கப்பட்டு போராட்டங்கள் இடைநிறுத்தப்பட்டன எனவும் தெரிவிக்கப்பட்டது.

இவ்வாறான சூழலில் தான் கேப்பாபிலவு பூர்வீக கிராம மக்கள் இராணுவ தலைமையகத்துக்கு முன்பாக தொடர் போராட்டத்தில் ஈடுபட்டு வருகின்றனர். (ற-ரி5)

ரஞ்சனின் வழக்கு நவம்பர் 21 அன்று

கொழும்பு, ஒக்.26

நீதிமன்றத்தை நாடாளுமன்ற உறுப்பினர் ரஞ்சன் ராமநாயக்க அவமதித்தார் என்று தெரிவித்து தாக்கல் செய்யப்பட்ட மனு தொடர்பான வழக்கை எதிர்வரும் 21ஆம் திகதிக்கு ஒத்திவைத்தது உயர்நீதிமன்று.

இலங்கையில் ஊழல் நிறைந்த இடங்களாக முதலில் மதத் தலங்களும், இரண்டாவதாக நீதிமன்றங்களும் உள்ளன என்று நாடாளுமன்ற உறுப்பினர் ரஞ்சன் ராம நாயக்க தெரிவித்திருந்தார் என்றும் இந்தக் கூற்று நீதிமன்றை அவமதிக்கப்படுகின்றது என்றும் தெரிவித்து இருவர் உயர் நீதிமன்றில் மனுத் தாக்கல் செய்திருந்தனர்.

இது தொடர்பான வழக்கு நேற்று கொழும்பு உயர் நீதிமன்றில் நடைபெற்றது. நாடாளுமன்ற உறுப்பினர் ரஞ்சன் ராமநாயக்கவின் கூற்றுக்கு எதிராக நாடாளுமன்ற உறுப்பினருக்கு அழைப்பாணை அனுப்பக் கூடாது என்று நாடாளுமன்ற உறுப்பினர் சார்பில் முன்னிலையான சட்டத்தரணி எம்.ஏ.சுமந்திரன் தெரிவித்தார்.

நாடாளுமன்ற உறுப்பினருக்கு வழக்குத் தொடர்பான அறிவித்தல் கரம்கிட்டாத போதும் பத்திரிகையில் செய்தி வந்ததன் அடிப்படையில் நாடாளுமன்ற உறுப்பினர் சார்பில் முன்னிலையாகியுள்ளேன் என்றும் அவர் தெரிவித்துள்ளார்.

எனது வியாக்கியானங்களை அளிக்கச் சந்தர்ப்பம் அளிக்கப்பட வேண்டும். நாடாளுமன்ற உறுப்பினருக்கு அழைப்பாணை அனுப்பக் கூடாது. என்றும் சட்டத்தரணி எம்.ஏ.சுமந்திரன் தெரிவித்தார்.

வழக்கை நீதிமன்று ஒத்தி வைத்தது. (ற-101)

வவுனியாவில் நடைபாதை வியாபாரத்துக்குத் தடை

வவுனியா, ஒக்.26

வவுனியா பேருந்து நிலைய வர்த்தக தொகுதியில் நடைபாதை வியாபாரத்தில் ஈடுபடுவோருக்கு எதிராக இனிவரும் காலங்களில் கடுமையான சட்ட நடவடிக்கை எடுக்கப்படும் என வவுனியா நகரசபைச் செயலாளர் ஆர். தயாபரன் தெரிவித்தார்.

பேருந்து நிலையத்திலுள்ள வியாபார நிலையங்களில் நடைபாதை வியாபாரம் மேற்கொண்டு வந்த நிலையில் நேற்றுக் காலை அங்கு சென்று நிலமைகளை ஆராய்ந்த போதே அவர் இதனை தெரிவித்தார்.

அவர் தெரிவித்ததாவது:

வியாபார நிலையங்களை எவ்வாறு வைத்துள்ளீர்களோ அவ்வாறே நடைபாதைகளைச் சுற்றியுள்ள பகுதிகளையும் துப்புரவாக வைத்திருக்குமாறு வியாபாரிகளுக்கு அறிவுறுத்தப்பட்டது. மத்திய பேருந்து நிலையத்துக்கு வரும் பொதுமக்களுக்கு அசௌகரியங்களை ஏற்படுத்தும் நடைபாதை வியாபாரத்தில் ஈடுபடவேண்டாம். இனிவரும் காலங்களில் அவர்களுக்கு எதிராக சட்ட நடவடிக்கை மேற்கொள்ளவுள்ளனர் என்றார். (ற-ரி5)

போதைப்பொருள் ஒழிப்பு விழிப்புணர்வு ஊர்வலம்

மட்டக்களப்பு, ஒக்.26

மட்டக்களப்பு ஆனைப்பந்தி இந்து மகளிர் கல்லூரியின் ஏற்பாட்டில் போதைப்பொருள் ஒழிப்புத் தொடர்பான விழிப்புணர்வு ஊர்வலம் நேற்றுக் காலை இடம்பெற்றது.

போதைப் பொருள் ஒழிப்புடன் தொடர்புடைய பதாகைகளை ஏந்திய வண்ணம் பாடசாலை முன்றிலில் ஆரம்பிக்கப்பட்ட ஊர்வலம் சூழவுள்ள பிரதேசங்கள் முழுவதும் வலம் வந்து மீண்டும் பாடசாலையை வந்தடைந்தது எனத்தெரிவிக்கப்பட்டது.

பாடசாலை அதிபர் தலைமையில் இடம்பெற்ற ஊர்வலத்தில் ஆசிரியர்கள், மாணவர்கள் , பொதுமக்கள் எனப் பலரும் கலந்து கொண்டனர். (ற-ரி5)

யா/ விக்ரோறியாக் கல்லூரி ஜி.சி.ஈ (சா/த) மாணவர்களை மையப்படுத்திய கணித. விஞ்ஞான மற்றும் செய்முறைத் தொழில்நுட்பக்கண்காட்சி நேற்று பாடசாலை அதிபர் ச.சிவகுமார் தலைமையில் இடம்பெற்றது. இந்த நிகழ்வில் சங்கானைக் கோட்டக்கல்விப்பணிப்பாளர் சூ.றொபேட்உதயகுமார் கலந்து கொண்டார். (ற-ரி5)

சின்னையா ஓய்வுபெற தளபதியானார் ரணசிங்க

கொழும்பு,ஒக்.26
இலங்கையின் புதிய கடற்படைத் தள பதியாக ரியர் அட்மிரல் சிறிமெவன் ரணசிங்க நேற்று நியமிக்கப்பட் டார்.
இலங்கை ஜனநாயக சோசலிசக் குடி யரசின் அரசமைப்பின் மூலம் அரச தலைவருக்கு வழங்கப்பட்டுள்ள அதி காரத்தின்படி இவருக்கான நியமனக் கடிதம் நேற்று வழங்கப்பட்டது.
இலங்கை கடற்படையின் 21ஆவது தளபதியாக நியமிக்கப்பட்டுள்ள சிறி மெவன் ரணசிங்க இதுவரை கடற்ப டையின் பிரதம அதிகாரியாகப் பணி யாற்றிருந்தார்.
இதற்கு முன்னர் கடந்த இரண்டு மாதங்கள் கடற்படைத் தளபதியாக தமிழரான ட்ராவிஸ் சின்னையா பதவி வகித்திருந்தார்.
வைஸ் அட்மிரல் ட்ராவிஸ் சின் னையா, கடந்த ஓகஸ்ட் மாதம் 22 ஆம் திகதி கடற்படைத் தளபதியாக நியமிக்கப்பட்டு, கடந்த 26ஆம் திகதி யுடன் 55 வயதை நிறைவு செய்தார். அவருக்கு ஒரு மாதகால பதவி நீடிப் பையே அரச தலைவர் வழங்கியி ருந்தார்.
அவர் இன்றுடன் ஓய்வு பெறுகிறார். மிகவும் குறுகிய காலத்துக்கு நாட்டின் கடற்படைத் தளபதியாகப் பதவி வகித் தவராக ட்ராவிஸ் சின்னையா இடம் பிடிதுள்ளார்.
புதிய கடற்படைத் தளபதியான ரியர் அட்மிரல் எஸ்.எஸ்.ரணசிங்க கடற்ப டையின் மூத்த அதிகாரி என்பதுடன், பல விருதுகளையும் பெற்றுள்ளார் என்று பாதுகாப்பு அமைச்சால் தெரி விக்கப்பட்டது.
(ற-ரி2)

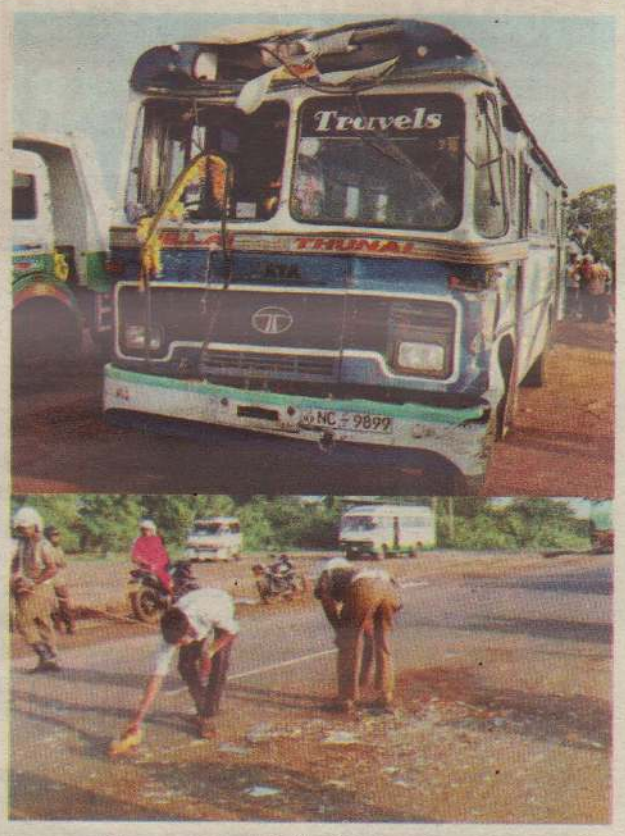

வவுனியா விபத்தில் இருவர் படுகாயம்

வவுனியா,ஒக்.26
இரு பேருந்துகள் விபத்துக்குள்ளானதில் இருவர் படுகாய மடைந்தனர்.
இந்தச் சம்பவம் வவுனியா தாண்டிக்குளம் பகுதியில் நேற்றுக் காலை இடம்பெற்றது.
மூன்று முறிப்புப் பகுதியிலுள்ள ஆடைத் தொழிற்சாலைக் குப் பணியாளர்களை ஏற்றி வந்த இரு பேருந்துகள் ஒன் றுடன் ஒன்று மோதி விபத்துக்குள்ளாகின எனப் பொலிஸார் தெரிவித்தனர்.
விபத்தில் படுகாயமடைந்த ஆடைத் தொழிற்சாலை ஊழி யர்கள் இருவர் வவுனியா பொது மருத்துவமனையில் சேர்க்கப்பட்டுள்ளனர்.
சம்பவம் குறித்த மேலதிக விசாரணைகளை வவுனியா பொலிஸார் மேற்கொண்டு வருகின்றனர். (ரி-2)

விபத்தில் இருவர் படுகாயம்

ஹற்றன்,ஒக்.26
முச்சக்கரவண்டி மண்மேட்டில் மோதுண்டு விபத்துக் குள்ளானதில் இருவர் படுகாயமடைந்தனர் எனத் தெரிவிக் கப்பட்டது.
இந்தச் சம்பவம் நேற்று மதியம் லிந்துலை தலவாக்கலை லோகி தோட்டப் பகுதியில் இடம்பெற்றது.
பாமஸ்டன் பகுதியிலிருந்து தலவாக்கலைப் பகுதிக்குச் சென்ற முச்சக்கரவண்டியே மண்மேட்டில் மோதியது என தெரிவிக்கப்பட்டது.
அதில் பயணித்த இருவரும் லிந்துலை மருத்துவமனையில் சேர்க்கப்பட்டனர் எனப் பொலிஸார் தெரிவித்தனர்.
முச்சக்கரவண்டியில் ஏற்பட்ட இயந்திரக் கோளாறு காரண மாக இந்த விபத்து நடந்துள்ளது. பொலிஸாரின் ஆரம்ப கட்ட விசாரணைக ளின் போது தெரியவந்தது.
மேலதிக விசாரணைகளை லிந்துலை போக்குவரத்துப் பொலிஸார் மேற்கொண்டு வருகின்றனர். (ற-ரி2,41)

டெங்கு ஒழிப்பு நடவடிக்கை நேற்றுடன் நிறைவு

யாழ்ப்பாணம்,ஒக்.26
யாழ். வல்வெட்டித்துறை நகரசபைக்குட்பட்ட பகுதிக ளில் முன்னெடுக்கப்பட்ட டெங்கு ஒழிப்பு நடவடிக்கை நேற்றுடன் முடிவடைந்து விட்டதாகத் தெரிவிக்கப் பட்டது.
டெங்குத் தொற்றைக் கட்டுப் பாட்டுக்குள் கொண்டுவரும் நோக்கில் கடந்த ஒருவார காலமாக வல்வெட்டித்துறை நகரசபைக்குட்பட்ட பகுதிக ளில் டெங்குப் பரிசோதனை கள் மேற்கொள்ளப்பட்டன.
பொதுச் சுகாதாரப் பரிசோத கர்கள், இராணுவத்தினர், பொலிஸார், மற்றும் நகர சபைப் பணியாளர்கள் இணைந்து இந்தப் பரிசோ தனை நடவடிக்கையில் ஈடுபட்டனர்.
குறித்த பகுதிகளில் உள்ள வீடு வளவுகள், வெற்றுக் காணிகள், பொது அமைப் புக்களின் பகுதிகள், உள் ளிட்ட பல இடங்களில் டெங்கு ஒழிப்பு நடவடிக்கை கள் இடம்பெற்றன. டெங்கு ஒழிப்பு நடவடிக்கையின் போது, பலருக்கு அறிவுறுத் தல்களும் ஆலோசனைக ளும் கூறப்பட்டதாகவும் தெரிவிக்கப்படுகிறது.
டெங்கு நுளம்பு பெருகுவ தற்கு ஏதுவான நிலையில் காணிகளை வைத்திருந்த ஐவருக்கும் மேற்பட்டவர்க ளுக்கு எதிர்வரும் முதலாம் திகதியளவில் வழக்குத் தாக் கல் செய்யவுள்ளதாகவும் தெரிவிக்கப்பட்டது.
(ரி2, 26)

முன்பள்ளிச் சிறார்களுக்கு கதைகூறல் நிகழ்வு

சாவகச்சேரி ஒக்.26
தேசிய வாசிப்பு மாதத்தையொட்டி முன்பள்ளிச் சிறார்களுக் கான கதைகூறல் நிகழ்வு நேற்று நூலக மண்டபத்தில் இடம் பெற்றது. சாவகச்சேரி நகரசபை எல்லைக்குட்பட்ட முன்பள் ளிச் சிறார்களுக்கான இந்த நிகழ்வு பொது நூலகத்தினரால் ஏற்பாடு செய்யப்பட்டது.
நிகழ்வில் சாவகச்சேரி தென்னிந்திய திருச்சபையின் முன் பள்ளிச் சிறார்களுக்கு நூலக உதவியாளர் திருமதி சதானந் தராஜா, குரங்கும்தொப்பியும் என்னும் கதை கூறல் நிகழ்வை நடத்தினார்.
பெற்றோர்கள், ஆசிரியர்கள், மாணவர்கள் எனப் பலர் இதில் கலந்து கொண்டனர். (ற-ரி2, 9)

அரச பொதுச் சேவைகள் தொடர்பில் மாணவர்களுக்கு அறிவூட்டல் நிகழ்வு

மட்டக்களப்பு,ஒக்.26
அரசின் பொதுச் சேவைகள் தொடர்பாக மாணவர்களுக்குத் தெளிவூட்டும் திட்டத்தின் ஊடான களப் பயணம் ஏறாவூரில் நேற்று இடம்பெற்றது.
மட்டக்களப்பு ஏறாவூர் அஷ்ஹர் பெண்கள் உயர்தரப் பாட சாலை மாணவர்கள் பிரதான அஞ்சலகத்துக்கு அழைத்துச் செல்லப்பட்டனர்.
அங்கு அரச பொதுச் சேவைகள் தொடர்பாக மாணவர்க ளுக்கு விளக்கமளிக்கப்பட்டது.
அஞ்சலதிபர் ஏ.எல். றியாழ் பொதுச் சேவைகள் தொடர்பான விளக்கத்தை மாணவர்களுக்குத் தெளிவுபடுத்தினார்.
இதில் மாணவர்கள், மற்றும் ஆசிரியர்கள் கலந்துகொண் டனர். (ற-ரி2,46)

டெங்கு உற்பத்தியாகும் சூழல்

குடியிருப்பாளர்களுக்கு நீதிமன்றம் எச்சரிக்கை

சாவகச்சேரி,ஒக்.26
டெங்கு நுளம்பு உற்பத்தியா கக் கூடிய நீர் நிலைகளை வைத்திருப்பது குற்றமாகும். இவ்வாறான தவறுகள் இனி மேல் இடம்பெறுமாயின் கு டி யி ரு ப் பா ள ர் க ளை சிறைக்கு அனுப்பத் தயங்க மாட்டேன் இவ்வாறு எச்ச ரிக்கை செய்த சாவகச்சேரி நீதிமன்ற நீதிவான் குற்றவா ளிகளுக்கு தலா 3 ஆயிரம் ரூபா வீதம் தண்டம் விதித்து நேற்றுத் தீர்ப்பளித்தார்.
நடுவண் சுகாதார அமைச் சின் டெங்குக் கட்டுப்பாட்டுப் பிரிவினரின் அறிவுறுத்தலுக் கமைய சாவகச்சேரிப் பகுதி சுகாதாரத் திணைக்களத் தினரால் கடந்த 16, 17 ஆம் திகதிகளில் டெங்குப் பரிசோ தனைகள் நடத்தப்பட்டன. இரு தினங்களிலும் 53 பேருக்கு எதிராக வழக்குகள் பதிவு செய்யப்பட்டன.
நேற்று முன்தினம் சாவகச் சேரிப் பொலிஸாரால் 11 பேருக்கு எதிராக வழக்குத் தாக்கல் செய்யப்பட்டு தலா 3 ஆயிரம் ரூபா வீதம் தண்டம் விதிக்கப்பட்டது.
சாவகச்சேரி பிரதேச பொதுச் சுகாதாரப் பரிசோதகரால் மேலும் 19 பேருக்கு எதிராக சாவகச்சேரி நீதிமன்றில் நேற்று வழக்குத் தாக்கல் செய்யப்பட்டது.
வழக்குகளை விசாரித்த நீதி வான்குடியிருப்பாளர்களைக் கடுமையாக எச்சரித்து தலா 3 ஆயிரம் ரூபா வீதம் தண் டம் விதித்தார்.
கடந்த இரு தினங்களில் சாவகச்சேரி நீதிமன் றில் டெங்கு நுளம்பு உற்பத்தியா கக் கூடிய நீர்நிலை களை வைத்திருந்த 30 பேருக்கு தலா 3 ஆயிரம் ரூபா வீதம் 90 ஆயிரம் ரூபா தண்டம் விதிக்கப்பட்டுள்ளது. (ரி2,9)

மன்னார் கட்டைக்காட்டு புதிய பங்குப் பணிமனை நேற்று மன்னார் மறை மாவட்ட அப்போஸ்தலிக்க பரிபாலகர் ஆயர் ஜோசப் கிங்சிலி சுவாம்பிள்ளை ஆண்டகையால் வைபவ ரீதியாக திறக்கப்பட்டது. (ற-ரி2, 56)

புதிய அரசமைப்பை எதிர்த்தால் அதுவே தமிழர்களுக்குச் சாதகமாகிவிடும்

எச்சரிக்கை விடுக்கிறது ஜே.வி.பி.

கொழும்பு, ஒக். 26

புதிய அரசமைப்பை எதிர்ப் போர் நடைமுறையில் உள்ள மிகவும் ஆபத்தான, தமிழ் மக்களுக்கு பிரி வினை வழங்கக் கூடிய 13ஆவது திருத்தத்தை நடை முறைப்படுத்த முயற்சிக் கின்றனரா? 13ஆவது திருத் தம் முழுமையாக நடைமு றைப்படுத்தப்படுவதை விட, புதிய அரசமைப்புப் பரவா யில்லை. இவ்வாறு மக்கள் விடுதலை முன்னணி தெரி வித்துள்ளது.

அந்தக் கட்சியின் பொதுச் செயலர் ரில்வின் சில்வா கொழும்பில் நேற்று நடத் திய பத்திரிகையாளர் சந்திப் பிலேயே மேற்கண்டவாறு கூறினார்.

அவர் மேலும் தெரிவித்ததா வது:

புதிய அரசமைப்பு வேண் டாம் என்று கூறுபவர்கள் நடைமுறையில் உள்ள ஜே.ஆர்.ஜெயவர்தனவின் அரசமைப்பை ஏற்றுக் கொள்கின்றார்களா என்று நான் கேட்க விரும்புகின் றேன். காணி அதிகாரம், பொலிஸ் அதிகாரம், மாகாண சபைகள் அதிகா ரம் என்று அதிகாரப் பகிர்வுக் கான அத்தனை அம்சங்க ளும் அரசமைப்பின் 13 ஆவது திருத்தத்தில் உள் ளன. 13ஆவது திருத்தம்நாட் டைப் பிரித்து மோசமான விளைவுகளை ஏற்படுத்தும் தன்மை கொண்டது.

வடக்கு, கிழக்கு இணைப்பு போன்ற பாதகமான அம்சங் கள் இதில் உள்ளதை மறந் துவிட்டு அனைவரும் கூச்ச லிடுகின்றனர். 13ஆவது திருத்தத்தை நடைமுறைப்ப டுத்துமாறு வட பகுதி மக்க ளின் கோரிக்கை உள்ளதை நாம் மறந்துவிடக் கூடாது. வட பகுதி மக்களின் போராட் டமும், பன்னாட்டுச் சமூகத் தின் அழுத்தமும் ஒன்றி ணைந்து தீவிரமடையும் பட்சத்தில் பிரிவினைக்கான ஆபத்துக்கள் அதிகரிக்கும். தற்போதைய சூழ்நிலையில் நிறைவேற்று அரச தலை வர் முறைமை நீக்கப்பட்ட தும் புதிய தேர்தல் முறைகள் கொண்டதுமான புதிய அரச மைப்பு நாட்டுக்கு அவசிய மாக உள்ளது. புதிய அரச மைப்பு குறித்த வரைவுப் பிரதிகள்கூட இல்லாத நிலை யில் புதிய அரசமைப்பால் நாடு பிளவடையும் என்று கூச்சலிடுவது வேடிக்கை யான விடயமாகும்.

புதிய அரசமைப்புக்கான வரைவுப் பிரதி இருக்குமா யின் நாம் அதனைப் பற்றி ஆய்வு செய்யலாம்; கலந்து ரையாடலாம். அதற்கான வாய்ப்பு இல்லை. இல்லாத ஒரு விடயத்தைப் பற்றிப் பேசுவது அர்த்தமற்றது என்றே நாங்கள் கருது கின்றோம்.

புதிய அரசமைப்புக்கு மூன் றில் இரண்டு பெரும்பான் மையும், பொதுவாக்கெடுப் பும் அவசியம் என்று தீர்ப்புக் கூறப்பட்டுள்ளது. இதுநாள் வரை நடைமுறையில் இருந்த அரசமைப்புகள் யாவும் பதவியிலிருந்த அர சுகளினால் வலிந்து மக்கள் மீது திணிக்கப்பட்டவை. இம்முறை அவ்வாறன்றி மக்கள் வாக்கெடுப்புக்கு விடப்படுவதை சாதகமான அரசியல் போக்காகவே நாங்கள் பார்க்கின்றோம்.

நிறைவேற்று அரச தலை வர் முறைமை ஒழிப்புத் தான் எங்கள் இலக்கு. இந்த வாக்குறுதியை வழங்கியே இந்த அரசும் பதவிக்கு வந் துள்ளது. மற்றுமொரு அரச தலைவர் தேர்தலில் போட்டி யிடப் போவதில்லை என்ற வாக்குறுதியுடன்தான் மைத் திரிபால பதவியில் அமர்ந் தார். சட்டரீதியில் அவர் மற் றுமொரு அரச தலைவர் பதவிக்காகப் போட்டியிட வாய்ப்பு இருப்பினும் அவர் அளித்த வாக்குறுதிக்கேற்ப அவரால் போட்டியிட முடி யாது. அவ்வாறு அவர் மீறி போட்டியிடுவாராயின் மக் கள் விடுதலை முன்னணி அதனை வன்மையாக எதிர்த்துப் போராடத் தயங் காது - என்றார். (5)

அமைச்சரவை முடிவுகளை அறிவிக்கும் பத்திரிகையாளர் சந்திப்பில் நேற்றுச் சர்ச்சை

கொழும்பு, ஒக். 26

புதிய அரசமைப்புத் தொடர்பிலும், தமிழ் மக்களின் பிரச்சினைகள் தொடர்பிலும் பெரும்பான்மையின ஊடகவியலாளர் கள் இருவர் எழுப்பிய கேள்விகளால் அமைச்சரவை முடிவுகளை அறிவிக் கும் பத்திரிகையாளர் சந்திப்பில் நேற்றுச் சர்ச்சை ஏற்பட்டது.

"தமிழ்மக்களுக்கு எந்தப்பிரச்சினையும் இல்லை. புதிய அரசமைப்புத் தேவை யற்றது. இறுதிப் போரில் 40 ஆயிரம் மக்களை இலங்கை இராணுவம் கொலை செய்ததாக பன்னாட்டு ரீதியில் முன்வைக்கப்பட்ட குற்றச்சாட்டுகளை மறைக்கவே புதிய அரசமைப்பு உரு வாக்க நடவடிக்கை எடுக்கப்படுகிறதா?" என்று சிங்கள ஊடகவியலாளர் கேள்வி எழுப்பினார்.

அமைச்சரவைப் பேச்சாளரும் அமைச் சருமான தயாசிறி, "இறுதிப் போரில் 40 ஆயிரம் பேர் கொல்லப்பட்டார்கள் என்ற பன்னாட்டுச் சமூகத்தின் குற்றச்சாட்டுக் காக புதிய அரசமைப்பை உருவாக்க இலங்கை அரசு முனையவில்லை. தமிழ், சிங்கள, முஸ்லிம் மக்கள் மற் றும் மகாநாயக்க தேரர்கள் ஏற்றுக் கொள்ளக்கூடிய, இலங்கையின் இனப் பிரச்சினைக்கு தீர்வு காணக்கூடிய, ஒற்றையாட்சிக்கும் பௌத்த மதத்துக் கும் பாதிப்பு ஏற்படாத வகையில் அரச மைப்பை உருவாக்க வேண்டிய தேவை உள்ளது. வரலாற்றைச் சற்றுச் சிந்தித்து பாருங்கள். புதிய அரசமைப்புக் கான கோரிக்கை எப்போது முன்வைக் கப்பட்டது என்பது தொடர்பில் யோசித்துப் பாருங்கள். எல்லாவற்றையும் தெரிந்து கொண்டும் இவ்வாறான கருத்தை முன் வைக்க வேண்டாம்" என்றார்.

"40 ஆயிரம் பேர் கொலை என்பதை விலக்கிக் கொள்ளுங்கள். அரசு என்ற ரீதியில் நாங்கள் அந்த நிலைப்பாட்டில் தான் உள்ளோம். அதனைத் தவிர்த்து தமிழ் மக்களுக்கு எந்தப் பிரச்சினையும் இல்லை என்று நீங்கள் நினைக்கின் றீர்களா?" என்று ஊடகவியலாளரிடம் அமைச்சர் கேட்டார்.

அதற்கு ஊடகவியலாளர், "அவ்வாறு இல்லை. தமிழ் மக்களுக்கு என்ன பிரச் சினை உள்ளது. அவர்களுக்கு பிரச் சினை இருக்கின்றது என்று நினைக்கின் றீர்களா" என்று அமைச்சரிடம் திருப்பிக் கேட்டார்.

அதற்கு அமைச்சர் "ஆம் உள்ளது", என்று கூற "அவ்வாறு என்ன பிரச் சினை உள்ளது" என்று ஊடகவியலா ளர் மீண்டும் கேட்டார்.

அதற்குப் பதிலளித்த அமைச்சர், "தமிழ் மக்களுக்குப் பிரச்சினை உள்ளது. அதனை மறுக்க முடியாது. அபிவிருத்தி மற்றும் அதிகாரம் தொடர்பில் வடக்கு மக்களுக்குச் சில தேவைகள் காணப் படுகின்றன. இவை ஏனைய மாகாண சபைகளுக்கும் காணப்படுகின்றன. அதற்குத் தீர்வு காண வேண்டிய தேவை உள்ளது." என்று குறிப்பிட்டார்.

"30 ஆண்டு போர் எதற்காக ஏற்பட்டது என்று தெரியாதா? தம்புப் பேச்சு ஏன் முன்னெடுக்கப்பட்டது. தமிழ் மக்க ளுக்கு பிரச்சினை இல்லாமலா போர் ஏற்பட்டது. வடக்கில் அபிவிருத்தி செய் தாலும் 2015ஆம் ஆண்டு வடக்கு மக் கள் மகிந்தவை ஏன் தோற்கடித்தனர். மகிந்தவும் அதிகாரத்தைப் பகிரவேண் டும் என்றாரே. தமிழ் மக்களுக்குப் பிரச்சினை உள்ளது. நாம் ஏற்றுக் கொண்டுள்ளோம். தமிழ் மக்களுக்குப் பிரச்சினை இல்லை என்று நினைத் தால் அவர்களிடம் நீங்கள் நேரில் சென்று கதைத்துப் பாருங்கள்" என்று மற்றொரு சிங்கள ஊடகவியலாளர் கருத்துத் தெரிவித்தார்.

''இன்னுமொரு ஊடகவியலாளர், 1983ஆம் ஆண்டு தமிழ் மக்களை எதற்காக இவர்கள் தீயிட்டுக் கொளுத்தி னார்கள் என்பதையும் கேட்கவேண் டும். வரலாறு தெரியாமல் பேசுகின்ற னர்" - என்றார்.

ஊடகவியலாளர்களின் பதிலடிக் கேள் வியுடன் அந்தச் சர்ச்சை முடிவுக்கு வந் தது. (5)

முடிந்தால் புறக்கணியுங்கள் பார்ப்போம்

மருத்துவர் சங்கத்துக்கு சவால் விடுக்கிறார் எஸ்.பி.

யாழ்ப்பாணம், ஒக். 26

முடிந்தால் மூன்று நாள்களுக்கு மேலான பணிப் புறக்கணிப்புப் போராட்டத்தை முன்னெடுத்துக் காட்டுங்கள் என்று அரச மருத்துவ அதிகாரிகள் சங்கத்துக்கு அமைச்சர் எஸ்.பி.திசாநாயக்க சவால் விடுத்துள்ளார்.

பத்தரமுல்லவில் இடம்பெற்ற நிகழ்வில் கலந்து கொண்ட பின்னர் செய்தியாளர்களின் கேள்விக்குப் பதிலளிக்கையிலேயே அவர் மேற்கண்டவாறு கூறினார்.

அவர் மேலும் தெரிவித்ததாவது:

சைட்டம் மருத்துவக் கல்லூரியானது சட்டங்க ளுக்கு உட்பட்ட வகையிலேயே நிறுவப்பட்டுள்ளது. அந்தக் கல்லூரியானது மருத்துவப் பட்டங்களை வழங்குவதை யாராலும் நிறுத்த முடியாது. மருத் துவ கற்கைகளை கற்று பட்டம் பெற்றவர்களை பதிவு செய்வது குறித்த தீர்மானத்தை அமைச்சர் தனது தனிப்பட்ட தீர்மானத்துக்கு அமைவாக மேற்கொள்ள முடியும்.

நான் சுகாதார அமைச்சராக இருந்திருந்தால் இப் போது பட்டம் பெற்ற மருத்துவர்கள் பதிவுசெய்யப் பட்டுப் பணியில் ஈடுபட ஆரம்பித்திருப்பார்கள்.

இந்த நாட்டில் பணிப்புறக்கணிப்பில் ஈடுபட முடியா தவர்களில் பிரதானமானவர்களே மருத்துவர்கள். அவர்கள் ஏழு தினங்களும் பணிபுரிய வேண்டி யர்கள். பணிப்புறக்கணிப்பில் ஈடுபடும் அவர்களை மக்கள் பார்த்துக் கொள்வார்கள். மூன்று நான்கு நாள்கள் பணிப்புறக்கணிப்பில் ஈடுபடுவார்களா யின் அதன் விளைவை அவர்கள் அறிய முடியும் -என்றார். (5,31)

கட்டாரில் இலங்கையருக்கு அதிக தொழில்வாய்ப்புக்கள்

அரச தலைவர் மைத்திரி கோரிக்கை

கொழும்பு, ஒக். 26

எதிர்காலத்தில் இலங்கை தொழில் வல்லுநர்களுக்கு கட்டாரில் அதிக சந்தர்ப்பங்க ளைப் பெற்றுத்தருமாறு அரச தலைவர் மைத்திரிபால முன்வைத்த கோரிக்கை குறித்து கட்டார் அயலுறவுத் துறை அமைச்சர் சிறப்புக் கவனம் செலுத்தியுள்ளதாக அரச தலைவர் ஊடகப் பிரிவு தெரி வித்தது.

இரண்டு நாள் அரசமுறை பயணமொன்றை மேற் கொண்டு கட்டார் சென்றுள்ள அரச தலைவர் மைத்திரிபால சிறிசேனவுக்கும் கட்டார் அயலுறவுத்துறை அமைச்சர் செய்க் முஹம்மத் பின் அப்துல் ரஹ்மான் அல்தானிக்குமிடையி லான சந்திப்பு நேற்று இடம்பெற் றது.

இந்தச் சந்திப்புத் தொடர்பில் அரச தலைவர் ஊடகப் பிரிவினால் அனுப்பி வைக்கப்பட்டுள்ள பத்திரிகைச் செய்திக் குறிப்பில் தெரிவிக்கப்பட்டுள்ளதாவது:

இரண்டு நாடுகளுக்குமிடையில் பொருளாதார, வர்த்தக மற்றும் சுற்றுலாத்துறையில் உறவுக ளைப் பலப்படுத்துவது குறித்து விரிவாகக் கலந்துரையாடப்பட் துடன் கட்டார் முதலீட்டாளர்க ளுக்கும் வர்த்தகர்களுக்கும் இலங்கையிலுள்ள புதிய முதலீட்டு மற்றும் வர்த்தக வாய்ப்புகள் குறித்து அரச தலைவர் விளக்கினார்.

இரண்டு நாடுகளுக்கிடையில் இருந்து வரும் இருதரப்பு உறவுகளைப் பலப்படுத்துவதற் கும் இரு நாடுகளுக்கும் பயனளிக்கும் புதிய உறவுகளை ஏற்படுத்தவும் அரச தலைவர் மைத்திரியின் இந்தப் பயணம் உதவும் என்று கட்டார் அயலுற வுத்துறை அமைச்சர் தெரிவித் தார்.

வெற்றிகரமான சந்தர்ப்பங்க ளில் மட்டுமன்றி பல்வேறு கஷ்டமான சந்தர்ப்பங்களிலும் இலங்கை கட்டார் நாட்டுடன் தொடர்ச்சியாக இணைந்திருந் தமை குறித்து கட்டார் அயலுற வுத்துறை அமைச்சர் அரச தலைவர் மைத்திரிபாலவுக்கு நன்றி தெரிவித்தார்.

நடுநிலையான வெளிநாட்டுக் கொள்கையைப் பின்பற்றுகின்ற இலங்கை உலகின் அனைத்து நாடுகளுடனும் நட்புறவுடன் செயற்பட்டு வருவதாக அரச தலைவர் மைத்திரிபால சிறிசேன தெரிவித்தார்.

இதனைத் தொடர்ந்து பிற்பகலில் டோஹா நகரில் நடைபெற்ற கட்டார் இலங்கை சிறப்பு வர்த்தக மற்றும் முதலீட்டு சந்திப்பிலும் அரச தலைவர் கலந்து கொண்டார்.

கட்டார் வர்த்தக சங்கமும் கட்டாரிலுள்ள இலங்கை தூதுவராலய மும் இணைந்து ஏற்பாடு செய்திருந்த இந்த ச்சந்திப்பில் இரு நாடுகளையும் சேர்ந்த 150 க்கும் மேற்பட்ட வர்த்தகர்கள் பங்குபற்றினர் என்றுள்ளது. (5)

கூட்டமைப்பின் பின்னணியில் ஐக்கிய தேசியக் கட்சியே உள்ளது

குற்றச்சாட்டு முன்வைக்கிறார் வாசுதேவ

இடைக்கால வரைவுக்கு தமிழ்த் தேசியக் கூட்டமைப்பு வழங்கிய பின்னிணைப்பின் பின்னணியில் ஐக்கிய தேசியக் கட்சியே உள்ளது. இவ்வாறு புதிய குற்றச் சாட்டை முன்வைத்துள்ளார் மகிந்த அணி நாடாளு மன்ற உறுப்பினர் வாசுதேவ நாணயக்கார.

கொழும்பில் நேற்று நடைபெற்ற செய்தியாளர்கள் சந் திப்பிலேயே அவர் மேற்கண்டவாறு கூறினார்.

அவர் மேலும் தெரிவித்ததாவது:

புதிய அரசமைப்பு முயற்சியை நாம் சந்தேகக் கண்ணு டனே நோக்குகின்றோம். தலைமை அமைச்சர் ரணில் விக்கிரமசிங்க 2002ஆம் ஆண்டு அமைச்சரவைக்குத் தெரியாமல்தான் தமிழீழ விடுதலைப் புலிகளுடன் ஒப் பந்தம் கைச்சாத்திட்டார். அவர் முன்னெடுக்கும் ஒவ் வொரு செயற்பாட்டையும் சந்தேகத்துடன் பார்க்க வேண்டியுள்ளது.

தமிழ்த் தேசியக் கூட்டமைப்பின் பின்னிணைப்பில் சொல்லப்பட்ட விடயங்கள் பழமையானது. அதனைப் புதிய வடிவத்தில் சொல்லியுள்ளது. இதன் பின்னணியில் இருப்பது ஐக்கிய தேசியக் கட்சிதான். அந்தக் கட்சியின் தலைவரும் தலைமை அமைச்சருமான ரணில், கூட் டமைப்புடன் நல்லுறவைக் கொண்டிருக்கின்றார்.

மகிந்தவைத் தோற்கடிக்க கூட்டமைப்பு உதவியதால், கூட்டமைப்பின் பிரிவினைக் கோரிக்கைக்கு ரணில் விக்கிரமசிங்க முட்டுக் கொடுக்கின்றார் - என்றார். (5,31)

கற்றாக் சிகிச்சையின்போது ஒரேநாளில்

பாதிக்கப்பட்ட 9 பேருக்கும் கண்ணில் பக்ரீரியாத் தொற்று

5 பேர் கொழும்புக்கு மாற்றம்

யாழ்ப்பாணம். ஒக். 26
கண்ணில் செய்யப்பட்ட "கற்றாக்" சத்திரசிகிச்சையால் ஒரே நாளில் பாதிக்கப்பட்ட 9 பேருக்கும் பக்ரீரியா தொற்று ஏற்பட்டுள்ளது என்று பரிசோதனை அறிக்கை கூறுவதாக யாழ்ப்பாணம் போதனா மருத்துவமனைப் பணிப்பாளர் த.சத்தியமூர்த்தி நேற்றுத் தெரிவித்தார்.
பாதிக்கப்பட்ட 9 பேரில் 5 பேர் மேலதிக சிகிச்சைக்காக கொழும்பு தேசிய மருத்துவமனைக்கு மாற்றப்பட்டனர். ஏனையவர்கள் யாழ். போதனா வைத்தியசாலையில் தொடர்ந்து சிகிச்சை பெற்று வருகின்றனர்.
பாதிக்கப்பட்டவர்களை விழித்திரை சிகிச்சை நிபுணர் நேற்றுப்பார்வையிட்டார். அதைத் தொடர்ந்து அவர்களில் மேலதிக சிகிச்சை தேவைப்பட்ட 5 பேர் கொழும்புக்கு மாற்றப்பட்டனர்.
"9 பேரில் 4பேருக்கு யாழ். போதனா வைத்தியசாலையிலேயே சத்திர சிகிச்சை மேற்கொள்ளப்பட்டது. மற்றைய 5பேரும் மேலதிக சிகிச்சைக்காக கொழும்பு தேசிய மருத்துவமனைக்கு நேற்று மாற்றப்பட்டனர். மருத்துவமனை சத்திர சிகிச்சைக் கூடத்தின் மூலமான தொற்றே (causative organism pseudominas species.Hospital acquired infection) பாதிப்புக்குக் காரணம் என்று கண்டறியப்பட்டது" .என்று கண் மருத்துவ நிபுணர் மலரவன் உதயன் பத்திரிகையிடம் தெரிவித்தார்.
நொதேர்ன் மருத்துவமனையில் கடந்த சனிக்கிழமை மருத்துவர் மலரவனிடம் கற்றாக் சத்திரசிகிச்சை பெற்ற பின்னரே இந்த 9 பேரும் பாதிக்கப்பட்டனர். அவர்கள் உடனடியாக யாழ். போதனா வைத்தியசாலையில் சேர்ப்பிக்கப்பட்டனர். சிகிச்சையினால் அவர்களுக்குப் பாதிப்பு ஏற்பட்டதா என்பது தொடர்பான மருத்துவ விசாரணைகள் ஆரம்பிக்கப்பட்டிருக்கின்றன. மேலதிக பரிசோதனைகளுக்காக மாதிரிகள் கொழும்புக்கும் அனுப்பப்பட்டிருக்கின்றன.
கொழும்பு சுகாதாரத் திணைக்களத்துக்கும் இது தொடர்பில் அறிவிக்கப்பட்டிருக்கிறது. அவர்களும் இந்த மருத்துவத் தவறு குறித்து விரிவான விசாரணை நடத்துவார்கள் என்று எதிர்பார்க்கப்படுகின்றது.
(உ-4)

மாணவர் நாடாளுமன்ற அமர்வு வேலணையில்

யாழ்ப்பாணம் தீவக வலயக்கல்வி அலுவலகத்தின் வலய மாணவர் நாடாளுமன்ற அமர்வு நாளை.வெள்ளிக்கிழமை முற்பகல் 10 மணிக்கு இடம்பெறும். வேலணை விடிவெள்ளி அமைப்பின் அனுசரணையில் வேலணை மத்தியகல்லூரியில் வலயக்கல்வி பணிப்பாளர் சு .சுந்தரசிவம் தலைமையில் நடைபெறும் என்று ஏற்பாட்டாளர்கள் தெரிவித்தனர். முதன்மை விருந்தினராக வடக்கு மாகாண கல்வி அமைச்சர் த .சர்வேஸ்வரன் கலந்துகொள்வார் என்று மேலும் தெரிவிக்கப்பட்டது. (4-ரி)

நினைவுநாள் நிகழ்வு

மறைந்த சுவாமிநாதன் ஸ்ரீபாஸ்கரனின் 18ஆம் ஆண்டு நினைவு நாள் நிகழ்வுகள் நாளை காலை 8.30 மணிக்கு ஸ்ரீபாஸ்கரன் அரங்கில் இடம்பெறவுள்ளது. மாலை 3.30 மணிக்கும் மல்லாகம் கிராம அபிவிருத்திச் சங்கம் ஸ்ரீபாஸ்கரன் கலாசார மண்டபத்தில் நிகழ விருக்கிறது. முதன்மை விருந்தினராக யாழ்ப்பாணப் பல்கலைக்கழக முன்னாள் துணை வேந்தர் நா.சண்முகலிங்கம், மதிப்புறு விருந்தினர்களாக நாடாளுமன்ற உறுப்பினர் த.சித்தார்த்தன், யாழ்ப்பாணப் பல்கலைக்கழக மருத்துவ பீடாதிபதி சு. ரவிராஜ், சிறப்பு விருந்தினராக வலி.வடக்கு பிரதேச செயலர் ச.சிவஸ்ரீ ஆகியோர் கலந்து கொள்ளவுள்ளனர். (4)

கந்த புராண விளக்கவுரை

யாழ்ப்பாணம், சின்மயா மிஷன் வதிவிட ஆச்சாரியார் பிரம்மச்சாரி ஜாக்ரத சைதன்யாவால், கந்தபுராணம் வாராந்த விளக்கவுரை நிகழ்வு இலவசமாக இடம்பெறுகிறது. இந்த நிகழ்வு பிரதி வெள்ளிக்கிழமைகளில் மாலை 6.30 மணி முதல் 7.30 மணி வரை. இல. 700, பருத்தித்துறை வீதியில் அமைந்துள்ள ஞானவேல் ஆச்சிரமத்தில் இடம்பெறுகின்றது. நாளை வெள்ளிக்கிழமையன்று, "ஒரு திரு முருகன்" என்ற தலைப்பில் விரிவுரை நடைபெறவுள்ளது. ஆர்வலர்கள் அனைவரும் கலந்து பயன் பெறுமாறு ஏற்பாட்டாளர்கள் கேட்டுக் கொண்டனர். (21)

சேதமடைந்த டச்சு வீதியை சீரமைக்க கோரிக்கை

சாவகச்சேரி ஒக். 26
சாவகச்சேரி டச்சு வீதியில் சேதமடைந்து காணப்படும் சுமார் 200 மீற்றர் வீதியை சீரமைத்து வழங்குமாறு சாவகச்சேரி நகர் மாதர் கிராம அபிவிருத்திச் சங்கத்தினர் கேட்டுக்கொண்டனர்.
இது தொடர்பில் அவர்கள் தெரிவித்ததாவது; தென்மராட்சி வடக்குப் பிரதேசம் மற்றும் வடமராட்சிப் பகுதியைச் சேர்ந்த மக்கள் தமது தேவைக்காக சாவகச்சேரிக்கு வருவதற்கு டச்சு வீதியைப் பயன்படுத்துகின்றனர்.
அத்துடன் நகரப் பகுதியில் உள்ள பாடசாலைகளின் மாணவர்கள், வணிக நிறுவனங்கள், சந்தை போன்றவற்றுக்குச் செல்வோர், நகரப் பகுதி ஊடாகச் செல்லும் அரச அலுவலர்கள் போன்றோரும் இந்த வீதியைப் பயன்படுத்துகின்றனர்.
சாவகச்சேரி நகரிலிருந்து சுமார் ஒரு கிலோ மீற்றர் தூரத்திலிருந்து 200 மீற்றர் தூரம் வரையான வீதி மிகவும் மோசமாகச் சேதமடைந்து போக்குவரத்துச் செய்வதில் சிரமங்களை எதிர்நோக்குகின்றனர்.
வருடாவருடம் வீதி மேம்பாட்டுத் திணைக்களத்தினரால் தார்க் கலவையிட்டு செப்பனிடுகின்ற போதிலும் மழை பெய்ததும் இந்தப் பகுதியில் வெள்ளம் தேங்கி நின்று அவை அள்ளுண்டு மீண்டும் பழைய நிலைக்கு மாறுகிறது. இதனால் மக்கள் படும் துயரங்களை நீக்கும் வகையில் குறித்த பகுதியைப் பார்வையிட்டுச் சேதமடைந்து காணப்படும் பகுதியைச் சீரமைத்துத் தருமாறு கேட்டுக் கொள்கின்றோம் -என்றனர்.
சங்கத்தின் 66 அங்கத்தவர்கள் கையொப்பமிட்டு வீதி மேம்பாட்டுத்திணைக்களத்தின் பொறியியலாளருக்கு இது தொடர்பான மனு ஒன்றையும் அனுப்பியுள்ளனர். அதன் பிரதிகள் யாழ்ப்பாண மாவட்டச் செயலர், தென்மராட்சிப் பிரதேச செயலர், சாவகச்சேரி நகரசபைச் செயலர் போன்றோருக்கும் அனுப்பி வைக்கப்பட்டுள்ளன.
(21-9)

வேலணையில் அதிபர் வெற்றிடம்

தீவக கல்வி வலயத்தில் அமைந்துள்ள வேலணை சரஸ்வதி வித்தியாலயத்துக்கு அதிபர் பதவி வெற்றிடம் ஏற்பட்டுள்ளது.
இலங்கை அதிபர் சேவை தரம் 2இனை சேந்தவர்களிடம் இருந்து அதற்கு விண்ணப்பங்கள் கோரப்படுகின்றன. சேவை தரம் 2 ஐச் சேந்தவர்களிடம் விண்ணப்பம் கிடைக்கப் பெறாதபட்சத்தில் இலங்கை அதிபர் சேவை தரம் 3 ஐச் சேந்தவர்களது விண்ணப்பங்களும் கருத்திற்கொள்ளப்படும். விண்ணப்பப் படிவங்களை தீவக கல்வி வலய நிர்வாகப்பிரிவில் பெற்று எதிர்வரும் 10 ஆம் திகதிக்கு முன்னர் அனுப்பி வைக்குமாறு தீவக வலய கல்வி பணிப்பாளர் கேட்டுள்ளார். (4)

ஞானவைரவர் சாலை தார் சாலையாகிற்று

யாழ்ப்பாணம், ஒக். 26
கடந்த பல வருடங்களாக கிரவல் சாலையாக இருந்த நீர்வேலி தெற்கு ஞானவைரவர் கோவில் சாலை தற்போது தார் சாலையாக சீரமைக்கப்பட்டு வருகிறது என்று தெரிவிக்கப்பட்டது.
வலி.கிழக்கு பிரதேச சபையால் இந்தச்சாலை சீரமைக்கப்படுகிறது. பல வருடங்களாக கிரவல் சாலையாக இந்தச் சாலை காணப்பட்டது. மழைகாலங்களில் வெள்ளம் இந்த வீதியில் தேங்கி நிற்பதால் பொதுமக்கள் மற்றும் பாடசாலை செல்லும் மாணவர்கள் சிரமப்பட்டு வந்தனர் என்று தெரிவிக்கப்பட்டது. (4-17)

தொண்டர் ஆசிரியர்கள் 182 பேருக்கும் விரைவில் நியமனம் வழங்குமாறு மனு

யாழ்ப்பாணம், ஒக். 26
தொண்டராசிரியர்களில் அனுமதிக்கப்பட்ட 182 பேரின் நியமனங்களை காலம் தாழ்த்தாது உடன் வழங்க வேண்டும் என்று தொண்டராசிரியர் சங்கத் தலைவர் மற்றும் செயலாளர் ஆகியோர் ஒப்பமிட்டு வடக்கு மாகாண ஆளுநரிடம் கோரிக்கை விடுத்துள்ளனர்.
குறித்த கடிதத்தில், வடக்கு மாகாணத்தில் பணியாற்றும் தொண்டராசிரியர்களுக்கு நடத்தப்பட்ட நேர்முகத்தேர்வில் இருந்து முதல் கட்டமாக 182பேர் மட்டுமே தேர்வு செய்யப்பட்டுள்ளனர். அவர்களுக்கான நியமனத்தை வடக்கு மாகாண சபையின் சில உறுப்பினர்கள் வடக்கு மாகாண சபையின் முடிவாகக் காண்பிக்க முயல்கின்றனர்.
உறுப்பினர்கள் தாம் விரும்பிய வர்களின் நபர்களுக்கு நியமனம் கிடைக்கவில்லை என்பதால் கிடைத்தவர்களுக்கும் தாமதப்படுத்துகின்றனர். இதேநேரம் அனுமதி கிடைத்த வர்களுக்கு நியமனம் வழங்க நடவடிக்கை எடுக்க வேண்டும் என்று தொண்டராசிரியர்கள் சார்பில் கோரிக்கை விடுக்கப்பட்டு அதன் தலைவர் மற்றும் செயலாளர் ஆகியோர் ஒப்பமிட்டு வழங்கியுள்ள குறித்த கடிதத்தின் பிரதிகள் வடக்கு மாகாண முதலமைச்சர், கல்வி அமைச்சர், முதன்மைச் செயலாளர் ஆகியோருக்கும் அனுப்பி வைக்கப்பட்டுள்ளன.
இதேநேரம் கடிதத்தில் ஒப்பமிட்ட தலைவர் மற்றும் செயலாளர் ஆகிய இருவரின் பெயரும் அனுமதி கிடைத்த 182 ஆசிரியர்கள் பட்டியலில் உள்ளடக்கப்பட்டுள்ளமை குறிப்பிடத்தக்கது.
(4-101)

நெல்லை உலர வைக்க 3 மேடைகள் விரைவில்

யாழ்ப்பாணம், ஒக்.26
அறுவடை செய்யப்படும் நெற்கதிர்களை உலரவைப்பதற்காக யாழ்ப்பாண மாவட்டத்தில் மூன்று இடங்களில் நெல் உலர்த்தி மேடைகள் அமைக்கப்படவுள்ளன.
இவை இந்த வருடத்துக்குள் அமைக்கப்பட்டு முடிவு றுத்தப்படும் என்று மாகாண பிரதி விவசாயப் பணிப்பாளர் அ.செல்வராசா தெரிவித்தார்.
தொல்புரம், கரவெட்டி, தனங்களப்புஆகிய இடங்களில் இந்த நெற்கதிர்களை உலர வைக்கும் மேடைகள் தலா 5 லட்சம் ரூபா செலவில் அமைக்கப்படும்.
மேடைகள் அமைப்பதற்கான இடங்கள் தெரிவு செய்யப்பட்டுள்ளன.
இந்த வருட போகத் திட்டத்தின்போது அறுவடை செய்யும் விவசாயிகள் இந்த மேடையைப் பயன்படுத்தமுடியும் என்று மேலும் தெரிவிக்கப்பட்டது.
(4-17)

ரூபா.5.6 மில்லியனில் 3 மயானங்கள் மானிப்பாய் பிரதேசத்தில் மறுசீரமைப்பு

யாழ்ப்பாணம், ஒக்.26
வலி.தென்மேற்கு மானிப்பாய் பிரதேச சபைக்குட்பட மூன்று மயானங்கள் 5.6 மில்லியன் ரூபா செலவில் மறுசீரமைப்புச் செய்யப்படவுள்ளது. சபைக் குட்பட்டுள்ள 18 மயானங்களில் மிகவும் பின்தங்கிய நிலையிலுள்ள மூன்று மயானங்களே இவ்வாறு சீரமைப்புச் செய்யப்படவுள்ளது என பிரதேச சபைச் செயலர் கு .சட்குணறயா தெரிவித்தார்
.
2017ஆம் ஆண்டு மாகாணக் குறித்தொகுக்கப்பட அபிவிருத்தி நன்கொடை நிதிப் பயன்பாடு மற்றும் அபிவிருத்தி குறித்து தெரிவிக்கும் போதே அவர் இவ்வாறு தெரிவித்தார்.
இது தொடர்பில் மேலும் தெரிவித்ததாவது 2017இல் எமது சபைக்கு குறித்து ஒதுக்கப்பட்ட அபிவிருத்தி நிதியாக 84 மில்லியன் ரூபா கிடைத்தது. அதில் வீதி அபிவிருத்தி மற்றும் உட்கட்டு மாணங்களுக்காகப் பயனுள்ள கருத்திட்டங்களை முன்வைத்து வருகின்றோம் . இந்த வருடம் மானிப்பாய் பிப்பிலி மயானம் 2.8மில்லியன் ரூபாவிலும், நவாலி தெற்கு கொத்துக்கட்டி மயானம் 1.8 மில்லியன் ரூபாவிலும், மாதகல் மயானம் ஒரு மில்லியன் ரூபாவிலுமாக மொத்தம் 5.6 மில்லியன் ரூபா செலவில் மறு சீரமைப்புச் செய்யப்படுகின்றன. அதன் பணிகள் தற்போது துரிதமாக இடம்பெறுகின்றன .
கடந்த நாற்பது வருடங்களுக்கு மேலாக சீரமைப்பு இன்றி இருந்த மயணங்களே இவை என்றார். வடக்கில் உள்ள சகல மயானங்களும் உள்ளுராட்சி சபைகளினால் மறுசீனரமைப்புச் செய்யப்படவேண்டும். அந்த மயானங்களுக்குக் கூடுதல் முக்கியத்துவம் அளித்து அதற்கான மயான எரி கொட்டகை, உள்ளக வீதி, தங்குமிடமண்டபம், கிணறு, சிறுஆலயம் போன்றன அமைக்கப்படவேண்டும். மற்றும் உட்கட்டுமானங்களை மையப்படுத்தி புனித இடங்களாக அவை பேணப்படவேண்டும் என வடக்கு மாகாண முதலமைச்சர் க .வி. விக்கினேஸ்வரன் கூறி இருந்தமை இங்கு குறிப்பிடத் தக்கது.
(21,50)

கொழும்புத்துறை வீதி காப்பெற் ஆகியது

யாழ்ப்பாணம்,
ஒக். 26
கொழும்புத்துறை துறைமுகவீதி காப்பெற் வீதியாக மாற்றப்படும் பணிகள் மாநகராட்சி மன்றத்தினால் முன்னெடுக்கப்பட்டுள்ளன.
துறைமுக சந்தியில் இருந்து மணியம்தோட்டம் சந்தி வரைக்குமான முதன்மை வீதியே இவ்வாறு காப்பெற் வீதியாக மாற்றப்படும் என்று மாகாண ஆணையாளர் தெரிவித்தார்.
இந்த வீதியை அண்டிய கடற்கரையோரமாக பாதுகாப்பு அணைச் சுவர்களும் அமைக்கப்படவுள்ளன.
(4-17)

பல்கலையில் இன்று உரை

யாழ்ப்பாணம், ஒக். 26

"அரசுக்கு எதிராக ஆயுதம் ஏந்திய குற்றம்? அரசு சாரா ஆயுதக் குழு உறுப்பினர்களுக்கு பன்னாட்டு மனிதாபிமானச் சட்டம் வழங்கும் அந்தஸ்து" என்ற தலைப்பில் யாழ்ப்பாணப் பல்கலைக்கழகத்தில் இன்று பிற்பகல் 2 மணிக்கு பல்கலையின் அறை இலக்கம் 207 இல் உரை இடம்பெறும்.

கனடாவின் மக்கில் பல்கலைக்கழக பன்னாட்டு சட்டப் பேராசிரியர் ரினே புரவோ உரையாற்றுவார்.

யாழ்ப்பாணப் பல்கலைக்கழக சட்டத்துறை விரிவுரையாளர் கு. குருபரனின் நெறிப்படுத்தலில் கலந்துரையாடல் இடம்பெறும். கலந்துரையாடலும் உரையும் தமிழிலும் ஆங்கிலத்திலும் இடம்பெறும் என்று தெரிவிக்கப்பட்டது. (4)

பரிசளிப்பு விழா

யாழ்ப்பாணம், ஒக். 26

கோப்பாய் சரவணபவானந்த வித்தியாலயத்தின் பரிசளிப்பு விழா நாளை வெள்ளிக்கிழமை மு.ப 9 மணிக்கு பாடசாலை மண்டபத்தில் இடம்பெறவுள்ளது.

பாடசாலை அதிபர் அ. ஆனந்தராசா தலைமையில் நடைபெறவுள்ள இந்த நிகழ்வுக்கு முதன்மை விருந்தினராக வலிகாமம் கிழக்கு பிரதேச செயலர் சுபாஜினி மதியழகன், சிறப்பு விருந்தினராக யாழ்ப்பாண கல்வி வலய பிரதிக் கல்விப் பணிப்பாளர் அ. அகிலதாஸ் ஆகியோர் கலந்து கொள்வர் என்று மேலும் தெரிவிக்கப்பட்டது. (4)

உணவு அதிகாரியின் அனுமதியின்றி பாண் விற்றதற்கு ரூ.10,000 தண்டம்

சாவகச்சேரி, ஒக். 26

உணவு அதிகாரியின் வியாபார உரிமம் பெறாமலும், பிரதேச சபையில் உரிய அனுமதி பெறாமலும் ஒரு பிரதேசத்திலிருந்து மற்றொரு பிரதேசத்துக்கு நடமாடும் வெதுப்பக உற்பத்திப் பொருள்களை விற்பனை செய்த முச்சக்கரவண்டியின் சாரதிக்கு சாவகச்சேரி நீதிமன்று 10 ஆயிரம் ரூபா தண்டம் விதித்தது.

பளைப் பிரதேச வெதுப்பகத்தில் தயாரிக்கப்பட்ட உற்பத்திப் பொருள்களை சாவகச்சேரி பிரதேச சபையில் உரிய விற்பனை உரிமம் பெறப்படாத நிலையிலும் சுகாதாரமற்ற நிலையில் விற்பனையாளர் காணப்பட்டதாலும் நடமாடும் வெதுப்பக உற்பத்திப் பொருள்கள் விற்பனை செய்யும் முச்சக்கரவண்டியின் உரிமையாளருக்கு கொடிகாமம் பிரதேச பொது சுகாதார பரிசோதகர் ஆ. ஜென்சன் றொனால்ட் சாவகச்சேரி நீதிமன்றில் வழக்குத் தாக்கல் செய்திருந்தார்.

இந்த வழக்கு நேற்று விசாரணைக்கு எடுக்கப்பட்டது. வழக்கை விசாரித்த நீதிவான் நடமாடும் வாகன விற்பனையாளரை எச்சரிக்கை செய்து 10 ஆயிரம் ரூபா தண்டம் விதித்தார். (4-9)

சிறுவர், முதியோர் நிகழ்வு

தென்மராட்சி பிரதேச செயலகத்தின் பன்னாட்டு சிறுவர், முதியோர் மற்றும் மாற்று வலுவுள்ளோர் தின நிகழ்வுகள் நாளை வெள்ளிக்கிழமை பி.ப. 2 மணிக்கு சாவகச்சேரி கலாசார மண்டபத்தில் இடம்பெறும். யாழ்ப்பாணம் சமூக சேவைகள் திணைக்களத்தின் அனுசரணையுடன் பிரதேச செயலர் திருமதி தே. பாபு தலைமையில் இது நடைபெறும். முதன்மை விருந்தினராக தென்மராட்சி வலயக் கல்விப் பணிப்பாளர் சு. சுந்தரசிவமும் சிறப்பு விருந்தினர்களாக சமூக சேவைகள் திணைக்கள யாழ்ப்பாண மாவட்டப் பணிப்பாளர் வ. செல்வம், சமூர்த்தி அபிவிருத்தித் திணைக்கள யாழ்ப்பாண மாவட்ட ஆணையாளர் வ. மகேஸ்வரன் ஆகியோரும் கலந்துகொள்வர். (4-9)

ஹெரோயின் வைத்திருந்த இருவருக்கு 2 மாத சிறை

யாழ்ப்பாணம் நீதிவான் நீதிமன்று தீர்ப்பு

யாழ்ப்பாணம், ஒக். 26

ஹெரோயின் போதைப் பொருளுடன் கைது செய்யப்பட்ட இரண்டு இளைஞர்களுக்கு யாழ்ப்பாணம் நீதிவான் நீதிமன்றால் பத்தாயிரம் ரூபா தண்டமும் இரண்டு மாதச் சிறைத்தண்டனையும் நேற்று விதிக்கப்பட்டுள்ளது.

யாழ்ப்பாணத் தலைமையகப் பொலிஸ் பிரிவினரால் கடந்த இரண்டு வாரங்களுக்கு முன்னர் யாழ்ப்பாண நகரப் பகுதியிலும் அதனை அண்டிய ஓட்டுமடம் பகுதியிலும் ஹெரோயினை உடைமையில் வைத்திருந்த குற்றச்சாட்டில் இரண்டு இளைஞர்கள் கைது செய்யப்பட்டனர்.

அவர்களை 14 நாள்களுக்கு விளக்கமறியலில் வைக்குமாறு நீதிமன்றம் உத்தரவிட்டிருந்தது.

நேற்று வழக்கு விசாரணைக்கு எடுக்கப்பட்டபோது பொலிஸார் குற்றப் பத்திரத்தை தாக்கல் செய்தனர். இரண்டு இளைஞர்களும் தமக்கெதிரான குற்றச்சாட்டை ஏற்றுக் கொண்டனர்.

நீதிமன்றினால் இரண்டு இளைஞர்களுக்கும் தலா பத்தாயிரம் ரூபா தண்டமும் இரண்டு மாத சாதாரண சிறைத்தண்டனையும் விதித்து தீர்ப்பளிக்கப்பட்டது. (5,103)

மென்பான நிறுவனத்துக்கு 15 ஆயிரம் ரூபா தண்டம்

சாவகச்சேரி ஒக். 26

உரிய சுட்டுத்துண்டு இன்றி குளிர்பானம் விற்பனைக்கு வழங்கிய உற்பத்தி நிறுவனத்துக்கு 15 ஆயிரம் ரூபாவும் பாவனையாளர் பாதுகாப்பு விதிமுறைகளை மீறிய 5 வர்த்தர்களுக்கு தலா 9 ஆயிரம் ரூபா வீதம் 45 ஆயிரம் ரூபாவும் சாவகச்சேரி நீதிமன்று நேற்றுத் தண்டமாக விதித்தது.

வரணி பிரதேச பொதுச்சுகாதார பரிசோதகர் கடந்த மார்ச் முதலாம் திகதி வர்த்தக நிலையங்களுக்கு விற்பனைக்காக வழங்கப்பட்டிருந்த குளிர்பானங்கள் தொடர்பாக குறித்த குளிர்பான உற்பத்தி நிலையத்திற்கு எதிராக உற்பத்தி திகதி அச்சிடப்படாமை காலாவதி திகதி அச்சிடப்படாமை தொகுதி இலக்கம் குறிப்பிடப்படாமை ஆகிய மூன்று குற்றச்சாட்டுக்களுடன் சாவகச்சேரி நீதிமன்றில் வழக்குத் தாக்கல் செய்திருந்தார்.

இந்த வழக்கு நேற்றுவிசாரணைக்கு எடுக்கப்பட்டபோது உற்பத்தி நிறுவனப் பிரதிநிதி சமுகமளித்திருந்தார். வழக்கை விசாரித்த நீதிவான் மூன்று குற்றங்களுக்கும் தலா 5 ஆயிரம் ரூபா வீதம் 15 ஆயிரம் ரூபா தண்டம் விதித்தார்.

யாழ்ப்பாண மாவட்டப் பாவனையாளர் அதிகார சபையின் அலுவலரினால் தென்மராட்சிப் பிரதேசத்தில் விற்பனை நிலையங்களில் விலைப்பட்டியல் காட்சிப்படுத்தாமை மற்றும் திகதி காலாவதியான பொருள்களை விற்பனைக்கு வைத்திருந்தமை ஆகிய குற்றச்சாட்டுக்களுடன் ஐந்து வர்த்தகர்களுக்கு எதிராக நீதிமன்றில் வழக்குகள் தாக்கல் செய்திருந்தார்.

இந்த வழக்குகள் நேற்று விசாரணைக்கு எடுக்கப்பட்டபோது வர்த்தகர்கள் குற்றத்தை ஒப்புக் கொண்டதையடுத்து தலா 9 ஆயிரம் வீதம் தண்டம் விதிக்கப்பட்டது. (4-9)

மாரடைப்பால் சிறுவன் இறப்பு

செம்மலையைச் சேர்ந்த 8 அகவையுடைய சிறுவன் ஒருவர் மாரடைப்பினால் உயிரிழந்துள்ளார் என்று மருத்துவமனைத் தரப்புத் தெரிவித்தது.

முல்லைத்தீவு செம்மலை முதலாம் குறுக்குத் தெருவைச் சேர்ந்த கமலநாதன் பிறையாளன் (வயது - 8) என்ற சிறுவனே நேற்று உயிரிழந்தான்.

உபாதை காரணமாக சிகிச்சைக்காக மாவட்ட மருத்துவ மனையில் நேற்றுமுன்தினம் சேர்க்கப்பட்டான். சிகிச்சை பயனளிக்காது நேற்று அதிகாலை உயிரிழந்தான். விசாரணைகளின் பின்னர் சடலம் பெற்றோரிடம் ஒப்படைக்கப்பட்டது என்று பொலிஸார் தெரிவித்தனர். (4-ரி3)

மரக்கறிகளின் நேற்றைய விலை நிலவரம்

மரக்கறிகள்	சாவகச்சேரி	சுன்னாகம்	மருதனார்மடம்	நெல்லியடி	திருநெல்வேலி
முள்ளங்கி	80	80	70	80	80
கத்தரி	120	180	150	160	140
மரவள்ளி	80	50	80	60	60
பயிற்றை	160	150	160	120	140
பாகல்	300	300	350	300	200
க.கிழங்கு	140	100	80	100	100
பெ.வெங்காயம்	160	140	140	160	120
சி.வெங்காயம்	250	250	240	280	240
பூசணி	40	60	40	60	60
தக்காளி	200	200	200	200	180
வாழைக்காய்	100	100	100	80	80
கீரை	60	50	35	30	30
பொன்னாங்காணி	40	30	35	30	30
ப.மிளகாய்	400	600	350	400	450
புடோல்	80	100	120	120	120
கோவா	160	120	120	160	140
வெண்டி	80	120	100	120	120
போஞ்சி	160	200	200	180	220
லீக்ஸ்	240	200	200	240	240
தேங்காய்	75	90	90	90	70
உ.கிழங்கு	110	120	110	110	120
தேசிக்காய்	250	250	250	150	180
வல்லாரை	20	20	25	15	15
கறிமிளகாய்	240	300	200	240	280
கரட்	200	160	80	120	120
முருங்கைக்காய்	400	500	500	140	400

கடலுணவின் நேற்றைய விலை நிலவரம்

	மன்னார்	தீவுப்பகுதி	மருதங்கேணி	சாவகச்சேரி
இறால்	600	700	800	1000
நண்டு	400	400	500	300
கணவாய்	800	600	800	1000
பாரை	600	500	600	600
சுறா	600	700	800	–
சீலா	400	400	300	400
விளை	600	400	450	–
முரல்	350	350	400	–
கும்பிளா	350	300	350	400
கிளாக்கன்	800	–	400	400
ஒரா	350	300	500	–
திரளி	250	200	300	150
நகரை	250	150	400	–
சூடை	150	100	200	100
ஒட்டி	200	200	400	200
திருக்கை	350	200	400	200
மதனம்	250	150	250	–
கொய்	150	70	50	100
பாலை	150	200	400	300
வாளை	150	200	300	300

தீபாவளி உடுப்பு சரியில்லை என்ற மனைவியை விளாசினார் கணவன்

தீபாவளிப் பண்டிகைக்காக அன்புடன் வாங்கி வந்த உடுப்புகளை மனைவி உதாசீனம் செய்ததுடன் வாய்க்கு வந்த வார்த்தைகளை அள்ளி வீசியதால் ஆத்திரமுற்ற கணவன் கையில் கிடைத்த தும்புத்தடியால் விளாசித் தள்ளினார்.

இந்தச் சம்பவம் தென்மராட்சி கிழக்குப் பகுதியில் இடம்பெற்றுள்ளது.

தாக்குதலுக்கு இலக்கான மனைவி மருத்துவமனையொன்றில் சிகிச்சை பெற்ற வேளையில் பொலிஸாருக்குக் கொடுத்த வாக்குமூலத்தையடுத்து பொலிஸார் கணவரைக் கைது செய்தனர். அவர் சாவகச்சேரி நீதிமன்றில் முற்படுத்தப்பட்டார். அவரை எச்சரித்த நீதிவான் 25 ஆயிரம் ரூபா பிணையில் செல்ல அனுமதித்தார். (4- 9)

இது புதுசு

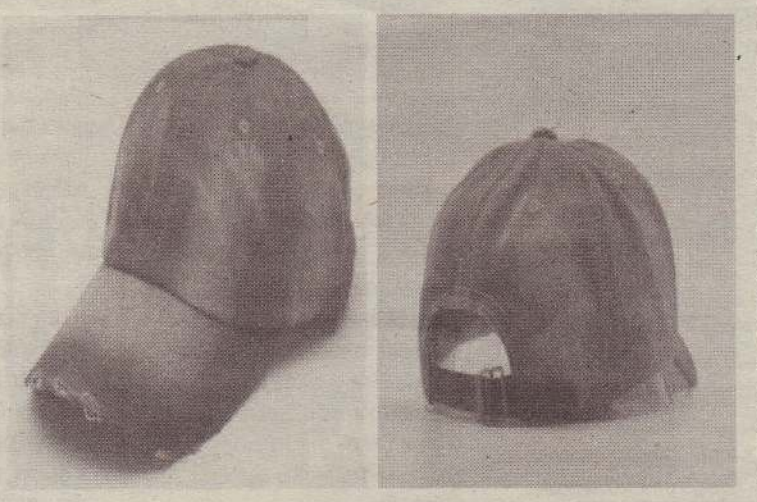

தொப்பி வகைகள் சில சந்தைக்கு அறிமுகமாகியுள்ளன. இவை 850 ரூபாவுக்கு விற்பனை செய்யப்படுகின்றன.

உள்ளூராட்சி சபைகளின் வேலைத்திட்ட விளம்பரப் பலகைகளில்

வடக்கு ஆளுநர், முதல்வரது படங்கள் முன்னிலைப்படுத்தப்படல் வேண்டும்

மானிப்பாய் பிரதேச சபையின் முன்னாள் தவிசாளர் தெரிவிப்பு

யாழ்ப்பாணம். ஒக்.25

உள்ளூராட்சி சபைகளின் வேலைத்திட்டங்களுக்குத் தற்போது காட்சிப்படுத்தப்படும் விளம்பரப்பலகைகளில் வடக்கு மாகாண ஆளுநர், முதலமைச்சரது படங்கள் பிரசுரிக்கப்படாது காணப்படுகிறது. இது தொடர்பாக வடமாகாண சபை உறுப்பினர்கள் கண் மூடிகளாக இருப்பது வருத்தமளிக்கின்றது என வலி.தென் மேற்கு மானிப்பாய் பிரதேச சபையின் முன்னாள் தவிசாளர் சி.சி. மகேந்திரன் தெரிவித்தார்.

இது தொடர்பில் அவர் தெரிவித்ததாவது: வடக்கில் 34 உள்ளூராட்சி சபைகளில் ஒவ்வொரு உள்ளூராட்சி சபைக்கும் 30 மில்லியன் ரூபா முதல் 85 மில்லியன் ரூபா வரை முத்திரை தீர்வை மீதான வரியானது மாகாணக் குறித்தொதுக்கப்பட்ட நிதியாகக் கிடைத்துள்ளது. உள்ளூராட்சி சபைகள் இந்த நிதியைப் பயன்படுத்தி வீதி,பாலம் மற்றும் உட்கட்டுமானங்களை முன்னிறுத்தி பயன்மிகு சேவைகளை முன்னெடுத்துள்ளன. இதில் உட்கட்டுமான வேலைகள் முடிந்த பின்னர் அது குறித்த விளம்பரப் பலகைகள் வீதி முகப்பில் சபைச் செயலர்களால் இடப்படுகின்றன. அதில் வடக்கு மாகாண ஆளுநர், வடக்கு முதல்வர் ஆகியோரது படங்கள் முன்னிறுத்தி முன்வைத்தாக வேண்டும். இதனை வடக்கு மாகாண சபை உறுப்பினர்கள் முன்னிலைப்படுத்தி, உட்புகுத்தி இருக்கவேண்டும். ஆனால் இவ்வாறு முன்னிலைப் படுத்தாதது பெருங்குறையாகும். இல்லாவிடில் உள்ளூராட்சியுடன் சம்பந்தப்பட்ட அமைச்சுக்கும், அதிகாரிகளுக்கும் முதன்மைச் செயலாளர் அறிவுறுத்தி இருக்க வேண்டும். அவ்வாறு இன்றி பொருத்தமில்லாத இலச்சினைகளை விளம்பரப்பலகையின் மேலே முன்னிலைப்படுத்தி உள்ளது கவலையளிக்கிறது. இன்னும் பல வேலைத்திட்டங்கள் முடிவுறாத நிலை காணப்படுகின்றது எனவே அதற்காவது ஆளுநர், முதல்வர் ஆகியோரது படங்களை முன்னிறுத்தி மதிப்பளியுங்கள்.

கொழும்பு அரசின் கிராமிய உட்கட்டுமான வேலைகளுக்கு நல்லாட்சித் தலைவர்களான ரணில், மைத்திரி ஆகியோரது படங்கள் வீதிக்கு வீதி உட்புகுத்தப்படும் போது, பெரும் மில்லியன் ரூபா செலவில் வடக்கில் மாகாண குறித்தொதுக்கப்பட்ட நிதி மூலம் இடம்பெறும் உட்கட்டுமான அபிவிருத்திகளுக்கு எமது வடக்கு மாகாணத்தை ஆளும் தலைவர்கள் எவராக இருந்தாலும் மதிப்பளிக்க வேண்டியது தமிழர்களின் கடமையாக இருக்க வேண்டும் என்றார். (21-50)

ஆலோசனைப்படி பசளையிட்டால்தான் தென்னை உற்பத்திகளை அதிகளவில் பெறலாம்

அதிகளவு பசளையிடுவதால் பயனில்லை

யாழ்ப்பாணம். ஒக். 25

வடக்கு மாகாணத்தில் தென்னைப் பயிர்ச் செய்கையில் ஈடுபடுவோர் "தொலமைற்" அசேதனப் பசளையை தென்னை பயிர்ச் செய்கைச் சபையின் ஆலோசனைக்கு அமைவாக பயன்படுத்தினால் விளைச்சல் சிறப்பாக அமையும்.

எனவே ஆலோசனைப்படி செயற்படுங்கள் என்று சபையின் யாழ்ப்பாணப் பிராந்திய முகாமையாளர் தே.வைகுந்தன் தெரிவித்தார்.

இது தொடர்பில் அவர் மேலும் தெரிவித்ததாவது:

வட்க்கு மாகாணத்தில் தென்னைப் பயிர்ச் செய்கையில் ஈடுபடுவோர் சேதனப் பசளையை அதிகம் பயன்படுத்துமாறே நாம் கூறி வருகிறோம். ஆனால் மண்ணின் தன்மை ஆராயப்பட்டு மண்ணில் மக்னீசியம் சல்பேற் குறைவாக உள்ள பிரதேசங்களில் "தொலமைற்" இரசாயன உரத்தை பயன்படுத்துமாறு நாம் கூறியுள்ளோம். தென்னை ஓலைகளில் மஞ்சள் நிறப் படிவுகள் ஏற்பட்டால் பச்சையம் உற்பத்தி பாதித்துள்ளது என்பதனை உணர்ந்துகொள்ளுங்கள். அப்படி மஞ்சள் நிறப் படிவு ஏற்பட்டால் விளைச்சல் தடைப்படும். எனவே தொலமைற் இரசாயனத்தைப் பயன்படுத்துமாறு கூறியுள்ளோம். யாழ்ப்பாண மாவட்டத்தில் காரைநகர், வேலணை ஆகிய பகுதிகளில் இந்த உரம் பயன்படுத்தத்தேவை இல்லை என்று எமது ஆய்வின் மூலம் தெரியப்படுத்தி உள்ளோம்.

ஒரு மரத்துக்கு ஒரு வருடத்துக்கு ஒரு கிலோகிராம் உரம் இட்டால் போதும். அதிகமாக உரம் இட்டால் அதிக விளைச்சல் தரும் என்று கருதாதீர்கள். அப்படி உற்பத்தி அதிகரிக்காது. அதனால் எந்தப் பயனும் இல்லை. மண் வளம் பாதிக்கப்பட்டு உற்பத்தி குறைவடையுமே தவிர வேறொன்றுமில்லை. உரத்தைப் பயன்படுத்துபவர்கள் 2 அடி சுற்று வட்டத்தில் மண்ணை கொத்திப் பண்படுத்தி அதனை இட வேண்டும். ஆகவே இது தொடர்பாக எமது சபையின் ஆலோசனைகளைப் பெறுவது சிறந்தது. இதற்கான உரமானியமாக ஒரு மரத்துக்கு 25 ரூபா வீதம் 600 மரங்களுக்கான மானியம் வரை வழங்கப்படும் - என்றார். (4-ரி)

50 வீத நிதி விவசாயம் செய்யும் வறியவர்களுக்கு

யாழ்ப்பாணம், ஒக். 26

விவசாயிகளிடமிருந்து அறவிடப்பட்ட 50 வீத மான நிதி, போரால் பாதிக்கப்பட்ட விவசாயத்தில் ஈடுபடும் பெண் தலைமைத்துவக் குடும்பங்கள், மாற்று வலுவுடையோர் குடும்பங்கள், பெற்றோரை இழந்த குடும்பங்கள் ஆகியோருக்கு உள்ளீடுகள் மற்றும் உபகரணங்கள் கொள்வனவுக்காக வழங்க தீர்மானிக்கப்பட்டது.

வடக்கு மாகாணத்தில் உணவு விவசாய நிறுவனத்தின் அனுசரணையுடன் விவசாயிகளுக்கு வழங்கப்பட்ட மானிய பொருள் வழங்கல் திட்டத்தில் 50 வீதமான அறவீட்டுத் தொகை பெறப்பட்டது.

அந்த நிதியே மேற்குறித்த குடும்பங்களுக்கு வழங்கப்படவுள்ளது. அதற்கான பயனாளிகள் தெரிவு நிறைவு பெற்றுள்ளதாக விவசாய அமைச்சின் உதவித் திட்டமிடல் பணிப்பாளர் ஈ. சுரேந்திரநாதன் தெரிவித்தார்.

இது பற்றி அவர் மேலும் தெரிவித்ததாவது:

வடக்கு மாகாணத்தில் உணவு விவசாய நிறுவன அனுசரணையுடன் 2011ஆம் 2012ஆம் ஆண்டு சிறப்பான மானியமுறைத் திட்டம் நடைமுறைப்படுத்தப்பட்டது.

இதன்படி இந்தத் திட்டத்தின் மூலம் பொருள்கள், கடன்கள் வழங்கும்போது அதனைப் பெற்றுக்கொள்ளும் விவசாயிகள் முழுத் தொகையின் அரைப்பங்கைச் செலுத்தி அந்த உதவிகளைப் பெற்றுக்கொள்ளும் செயற்பாடாக இது அமைந்திருந்தது.

இதன்மூலமாக 67 மில்லியன் ரூபா கிடைத்தது. விவசாயிகளிடமிருந்து அறவிடப்பட்ட 50வீதமான அறவீட்டுத் தொகையைப் பயன்படுத்தி விவசாயிகளின் உள்ளீடுகள் மற்றும் உபகரணங்கள் கொள்வனவுக்கான ஆயிரத்து 58 பேருக்கு பகிர்ந்தளிக்க நடவடிக்கை எடுக்கப்பட்டுள்ளது.

இந்த நிதியைப் பயன்படுத்துவது தொடர்பாகக் கடந்த ஜூன் மாதம் நடைபெற்ற மாகாண பொதுக்கணக்குக் குழுவின் கூட்டத்தில் தீர்மானிக்கப்பட்டது. நிதியை நேரடியாக பணமாக வழங்காமல், அவர்களுக்கான விவசாய உள்ளீடுகளைப் பெற்றுக்கொடுக்க தீர்மானிக்கப்பட்டுள்ளது. நீர் இறைக்கும் இயந்திரங்கள், தூவல் நீர்ப் பாசனத்துக்கான உபகரணங்கள் போன்றவற்றைப் பயனாளிகளின் வேண்டுகோளுக்கு அமைவாகப் பெற்றுக்கொடுக்கவுள்ளோம். பொருள்கள் கொள்வனவுக்கான வேலைத்திட்டங்கள் நடைபெற்று வருகின்றன - என்றார். (4-ரி)

ரூபா.195 மில்லியன் நிதிச் செலவில் அமைக்கப்பட்டபேருந்து நிலையம்

10 மாதங்கள் கடந்த நிலையில் ஒருநாள் மட்டுமே இயங்கியது

மக்கள் விசனம்

வவுனியா. ஒக்.24

195மில்லியன் ரூபா செலவில் வவுனியாவில் அமைக்கப்பட்ட பேருந்து நிலையம் 10 மாதங்களின் பின்னர் அரச தலைவர் நடமாடும் சேவைக்கு மட்டும் பயன்புடுத்தப்பட்டுள்ளது. ஒரு நாள் சேவைக்கு பயன்படுத்துவதற்கான அந்தப் பேருந்து நிலையம் பெரும் நிதிச் செலவில் அமைக்கப்பட்டது என மக்கள்விசனம் தெரிவித்தனர்.

நவீன வசதிகளுடன் கூடியதாக 195 மில்லியன் ரூபா செலவில் அமைக்கப்பட்டது வவுனியா பேருந்து நிலையம். கடந்த ஜனவரி மாதம் 16 ஆம் திகதி கொழும்பு போக்குவரத்து அமைச்சர் நிமல் சிறி பால டி சில்வாவினால், மக்களின் பாவனைக்காக அது திறந்துவைக்கப்பட்டது. 13 பேருந்துகள் மாகாணங்களுக்கிடையிலான சேவையிலும், 21 பேருந்துகள் உள்ளூர் சேவையிலும் ஈடுபடும், நாளாந்தம் 100 பேருந்துகள் வந்து செல்லும் என திறப்பு விழாவின் போது விருந்தினர்கள் பீத்திக்கொண்டனர். திறப்பு விழாவுக்கு அடுத்த நாள் முதலே அங்கு சேவைகள் இடம்பெறுவதில் இழுபறிநிலை ஏற்பட்டது.

இ.போ.ச மற்றும் தனியார் பேருந்து சாரதிகள் முட்டிமோதிக் கொண்டனர். இ.போ.சசாலை ஊழியர்கள் தமக்கு பழைய பேருந்து நிலையத்தில் சேவைகள் மேற்கொள்வதற்கு அனுமதிக்குமாறு கோரி தொடர் ஆர்ப்பாட்டத்தில் ஈடுபட்டனர். வடக்கு மாகாணம் எங்கும் அரச பேருந்துச் சேவைகள் முடங்கின. மக்கள் பரிதவித்தனர். அப்போது வடக்கு மாகாண போக்குவரத்து அமைச்சராக இருந்த டெனீஸ்வரனின் உருவப் பொம்மை தீயிட்டு எரிக்கப்பட்டது. வவுனியா மாவட்டச் செயலகத்தில் நீண்ட பேச்சுவார்த்தைகள் இடம்பெற்றன. "இணைந்த நேர அட்டவணை தயாரிக்கும் வரை அந்தப் புதிய பேருந்து நிலையத்தில் எந்த விதமான சேவைகளும் மேற்கொள்ளப்பட மாட்டாது, அதுவரை பழைய பேருந்து நிலையத்தில் இருந்து தனியார், இ.போ.ச. பேருந்துகள் சேவைகளை மேற்கொள்ளமுடியும்" என்று அதில் முடிவு செய்யப்பட்டது. அந்த ஒப்பந்தத்தில் இரு தரப்பினரும் கைச்சாத்திட்டனர். அதன் பின்னர் புதிய பேருந்து நிலையத்தில் எந்த விதமான சேவைகளும் இடம்பெறவில்லை. பேருந்துகளுக்கும், மக்களுக்கும் காத்திருந்தது அந்தப் பேருந்து நிலையம். அமைச்சராக இருந்த டெனீஸ்வரன் இது தொடர்பில் சட்ட நடவடிக்கை எடுக்க இருப்பதாக தெரிவித்திருந்தார். 5 மாதங்களின் பின்னர் வடக்கு மாகாண வீதிப்பயணிகள் போக்குவரத்து அதிகாரசபையின் 9 ஆவது அமர்வு மன்னாரில் இடம்பெற்றது. இதன் போது கருத்துத் தெரிவித்திருந்த டெனீஸ்வரன், "வடக்கு மாகாணத்துக்குள் சேவை வழங்குகின்ற இலங்கைப் போக்குவரத்து சபையினருக்கு 40வீதமும் தனியார் பேருந்துகளுக்கு 60 வீதமும் என்ற வகையில் பேருந்து சேவைகளை ஒழுங்குசெய்யவும், அதனடிப்படையில் இணைந்த நேர அட்டவணையைத் தயார் செய்து நடைமுறைப் படுத்துவது தொடர்பில் சிறப்பு ஏற்பாடுகள் வர்த்த மானியில் பிரசுரிக்கப்பட்டுள்ளன. இவற்றை மீறுகின்ற தரப்பினருக்கு எதிராக 10 ஆயிரம் ரூபா தண்டப்பணமும் அல்லது இரண்டு வருடச் சிறைத்தண்டனை வழங்கவும் அல்லது இரண்டு தண்டனைகளையும் அனுபவிக்கநேரிடும்" என்று கூறியிருந்தார். வடக்கு அமைச்சரவை மாற்றம் இடம்பெற்றது. டெனீஸ்வரன் ஒதுங்கிக் கொண்டார். இன்றுவரை அது தொடர்பில் எந்த நடவடிக்கையும் இடம்பெறவில்லை.

அண்மையில் அரச தலைவரின் நடமாடும் சேவை ஒன்று வவுனியாவில் இடம்பெற்றது. அந்த நிகழ்வுக்கு 10 மாதங்களின் பின்னர் மீண்டும் அந்தப் பேருந்து நிலையம் ஒருநாள் மட்டும் பயன்படுத்தப்பட்டுள்ளது. 78 வரையான தனியார் பேருந்துகள் அதில் சேவையில் ஈடுபட்டன. நடமாடும் சேவைக்காக வரும் மக்கள் தமது தேவைகளை இலகுபடுத்துவதற்காக இந்தப் புதிய பேருந்து நிலையத்தில் இருந்து பேருந்துகள் சேவையில் ஈடுபட்டிருந்தன. அதன் பின்னர் பழைய நிலைக்கு வந்துள்ளது. இது மக்கள் மத்தியில் விசனத்தை ஏற்படுத்தியுள்ளது. கொழும்பு அரசு இது தொடர்பில் கவனமெடுக்க வேண்டும் என மக்கள் கேட்டுக் கொண்டனர். (21)

பால் கொள்வனவு விலையை அதிகரிக்கும் மாகாண சபையின் தீர்மானத்துக்கு எதிர்ப்பு

கூட்டுறவு அமைச்சுக்கு பால் சபைகள் கடிதம்

யாழ்ப்பாணம், ஒக். 26

பால் கொள்வனவு விலையை அதிகரிக்கக் கோரும் மாகாண சபையின் தீர்மானத்தை ஏற்க முடியாதுஎன்றுயாழ்.கோ மற்றும் வவுனியா கால் நடை கூட்டுறவுச் சங்கத்தினர் தெரிவித்துள்ளனர் என்று வடக்கு மாகாண கூட்டுறவு அமைச்சின் செயலர் ஆர்.வரதீஸ்வரன் தெரிவித்தார்.

அவர் இது தொடர்பாக தெரிவித்ததாவது:

வடக்கு மாகாணத்தில் உள்ள பண்ணையாளர்களின் நலனைக் கருத்தில் கொண்டு யாழ்.கோ நிறுவனம் ஊடாக கொள்வனவு செய்யப்படும் பாலுக்கான கொள்வனவு விலையை 67 ரூபாவிலிருந்து 72 ரூபாவாக அதிகரிக்க வேண்டும் என்று வடக்கு மாகாண சபை தீர்மானம் கொண்டுவந்திருந்தது. இதன்படி மாகாண சபையின் தீர்மானம் வடக்கு மாகாண கூட்டுறவு திணைக்களத்தின் ஊடாக பால் கூட்டுறவுச் சங்கங்கள் மற்றும் யாழ்.கோ நிறுவனத்துக்கு அனுப்பி வைக்கப்பட்டது. அவர்களின் கருத்துக்கள் கேட்கப்பட்டன.

நாம் அனுப்பி வைத்த கடிதத்துக்குச் சம்பந்தப்பட்ட கூட்டுறவுச் சங்கங்கள் தமது கருத்தை எமக்கு அனுப்பி வைத்துள்ளன. "மாகாண சபையினால் எடுக்கப்பட்டுள்ள தீர்மானத்தை நடைமுறைப்படுத்துவதில் பெரிய சவால்கள் இருக்கின்றன. மாகாண சபையில் கொள்வனவுவிலையைமட்டும் அதிகரிக்க வேண்டும் என்றே கோரப்பட்டுள்ளது. விற்பனை விலையில் மாற்றம் செய்வது தொடர்பில் கூறப்படவில்லை. இதனால் நாம் பல நெருக்கடிகளைச் சந்திக்க வேண்டியுள்ளது. அத்துடன் நிர்வாகச் செலவுகள் போன்றவற்றை கையாள முடியாத நிலை காணப்படும்" என்று அவர்கள் பதில் அனுப்பியுள்ளனர்.

கூட்டுறவுச் சங்கங்கள் அனுப்பி வைத்துள்ள கருத்துக்களை நாம் மாகாண சபைக்கு அனுப்பி வைத்துள்ளோம். இது தொடர்பாக சம்பந்தப்பட்ட அனைத்துத் தரப்பினரையும் அழைத்து நாம் மீண்டும் கலந்துரையாடவுள்ளோம்-என்றார்.

யாழ்.கோ நிறுவனத்தை விட நெஸ்லே நிறுவனம் சற்று அதிக பணம் கொடுத்து பாலைக் கொள்வனவு செய்கின்றது. யாழ்.கோ நிறுவனம் 67 ரூபாவுக்குப் பாலைக் கொள்வனவு செய்து 80 ரூபாவுக்கு விற்பனை செய்து வருகின்றது. இந்த நிலையில் மேற்படி கொள்வனவு விலையை 67 ரூபாவில் இருந்து 72 ரூபாவாக அதிகரிக்க பொதுமக்கள் முறைப்பாட்டுக் குழு பரிந்துரை செய்கின்றது. இந்தப் பரிந்துரை உள்ளூர் உற்பத்தியாளர்களை ஊக்குவிப்பதற்கும், பண்ணையாளர்களின் நலன்களைப் பாதுகாப்பதற்குமே என்றுகூறி இந்தப் பரிந்துரையை மாகாண சபை ஏகமனதாக அங்கீகரித்திருந்தது.

இந்தநிலையில்யாழ்.கோ நிறுவனம் பண்ணையாளர்களிடமிருந்து பாலைக் கொள்வனவு செய்கின்ற போது பாலின் தரம் தொடர்பாகக் கவனம் செலுத்தவேண்டும்என்று மாகாண சபையில் அண்மையில் தீர்மானிக்கப்பட்டிருந்தமையும் குறிப்பிடத்தக்கது.

(4-8)

வடக்கில் இவ்வருடம் மட்டும் 6 பேருக்கு எச்.ஐ.வி. தொற்று

போதனா மருத்துவமனையின் பாலியல் தொற்றுத் தடுப்புப் பிரிவு தகவல்

யாழ்ப்பாணம், ஒக். 26

வடக்கு மாகாணத்தில் இந்த வருடத்தில் மட்டும் 6 பேர் எச்.ஐ.வி. தொற்றுக்குள்ளாகியுள்ளனர்.

அவர்களில் மூன்று பேர் உயிரிழந்துள்ளனர் என்று யாழ்ப்பாணம் போதனா மருத்துவமனையின் பாலியல் தொற்றுநோய் தடுப்பு சிகிச்சை பிரிவின் மருத்துவ பொறுப்பு அதிகாரி திருமதி தாரணி குருபரன் தெரிவித்தார்.

இது தொடர்பில் அவர் மேலும் தெரிவித்ததாவது:

வடக்கு மாகாணத்தில் 1987 ஆம் ஆண்டிற்குப் பின்னர் 90 பேருக்கு எய்ட்ஸ் நோய் கண்டுபிடிக்கப்பட்டிருந்தது. இதில் சுமார் 45 பேரளவில் உயிரிழந்துள்ளனர்.

2014 ஆம் ஆண்டு யாழ்ப்பாணம் மற்றும் வவுனியாவில் ஆரம்பிக்கப்பட்ட எச் .ஐ. வி. சிகிச்சை பிரிவில் எச் .ஐ .வி. தொற்றுக்கள்ளாகிய 39 பேர் வரையில் சிகிச்சை பெற்று வந்துள்ளனர்.

அவர்களில் 9 பேர் உயிரிழந்துள்ளனர். ஏனைய 30பேரும் தற்போது யாழ்ப்பாணம் மற்றும் அனுராதபுரம் மருத்துவமனைகளில் மேலதிக சிகிச்சைபெற்றுவருகின்றனர்.

2017 இல் வடக்கு மாகாணத்தில் 6 பேர் எச். ஐ. வி. தொற்றுக்கு உள்ளாகியுள்ளனர். முல்லைத்தீவு மாவட்டத்தில் இருந்து ஒருவரும் மன்னார் மாவட்டத்தில் இருந்து ஒருவரும் யாழ்ப்பாண மாவட்டத்தில் இருந்து 4 பேரும் பாதிக்கப்பட்டுள்ளனர்.

இவர்களில் 63 வயதுடைய ஒருவரும், 50 தொடக்கம் 60 வயதுக்கு இடைப்பட்ட இருவரும் அடங்குவர்.

மூன்று பேர் 40 தொடக்கம் 30வயதுக்கு இடைப்பட்டவர்கள் எனவும் அடையாளம் காணப்பட்டுள்ளனர். இதில் மூவர் ஆண்கள். மூவர் பெண்கள்.

இதேநேரம் எச்.ஐ.வி. தொற்று இருப்பதாக அடையாளம் காணப்பட்ட மன்னார் மாவட்டத்தை சேர்ந்த ஒருவரும் யாழ்ப்பாண மாவட்டத்தைச் சேர்ந்த 2 பேரும் அண்மையில் உயிரிழந்துள்ளனர்.

இவர்கள் எச்.ஐ.வி. தொற்று ஏற்பட்டு உரிய காலத்தில் சிகிச்சை பெறாத காரணத்தினால் எய்ட்ஸ் நோய் தாக்கம் அதிகரித்து சிகிச்சை பயனளிக்காது உயிரிழந்துள்ளனர் என்றார்.

"எச்.ஐ.வி தொற்றுக்கள் பல வகையில் ஏற்படுவதற்கான சந்தர்ப்பங்கள் காணப்படுவதால் நம்மை நாமே பாதுகாத்துக்கொள்ளவும் எமது எதிர்கால சந்ததியைப் பாதுகாக்கவும் இன்றே பரிசோதனை செய்து கொள்ளவேண்டும் என்பது மிக மிக அவசியம். எவராக இருப்பினும் யாழ்ப்பாணம் போதனா மருத்துவமனையில் காலை 8 மணி முதல் மாலை 3 மணிவரையில் இந்தப் பரிசோதனைகளை இலவசமாக மேற்கொள்ள முடியும்.

அவ்வாறு பெறுபவர்களிடம் ஆரம்பத் தகவல்களில் இலக்கங்கள் மட்டுமே உபயோகப்படுத்துவதனால் தனிநபர் விவரங்கள் வெளிச்செல்லாது. அச்சமின்றி பரிசோதனைகளை மேற்கொள்ள முடியும்" என்று குறித்த பிரிவின் நிபுணர் பிரியந்தகல வட்டகல்ல தெரிவித்தார்.

(4-101)

நல்லூர் சங்க நிர்வாகம் மீது நம்பிக்கையில்லாத் தீர்மானம்

இருதரப்பு ஏட்டிக்குப் போட்டியாக முன்வைக்கிறது

யாழ்ப்பாணம், ஒக். 26

நல்லூர் பல நோக்குக் கூட்டுறவுச் சங்கத்தின் நிர்வாகத் தெரிவு இடம்பெற்று மூன்று மாதங்கள்கூட நிறைவடையாத நிலையில், தெரிவு செய்யப்பட்ட நிர்வாகத்துக்குள் ஒருதரப்புக்கு எதிராக மற்றொரு தரப்பு மாறிமாறி நம்பிக்கையில்லாத் தீர்மானங்களைக் கொண்டு வந்துள்ளது என்று தெரிவிக்கப்படுகின்றது.

இது தொடர்பாக மேலும் தெரியவருவதாவது.

ஆரம்பத்தில் சங்கத்தின் புதிய தலைவருக்கு எதிராக நம்பிக்கையில்லா தீர்மானம் கொண்டுவரப்பட்டுள்ளதாக தெரிவிக்கப்படுகின்றது. இதில் நான்கு பேர் கையொப்பமிட்டுள்ளனர் என்று கூறப்படுகின்றது.

நல்லூர் பல நோக்குக் கூட்டுறவு சங்கத்தின் நிர்வாகத் தெரிவு சில மாதங்களுக்கு முன்னர் இடம்பெற்றது. இந்த நிர்வாகத் தெரிவில் வி.சேயோன் என்பவர் தலைவராக தெரிவு செய்யப்பட்டார். இவ்வாறு நிர்வாகம் தெரிவு செய்யப்பட்டு ஓரிரு மாதங்களிலேயே புதிய தலைவருக்கு எதிராக நம்பிக்கையில்லாத் தீர்மானம் கொண்டுவரப்பட்டு அதில் சிலர் கையொப்பமிட்டுள்ளனர். அவ்வாறு கையொப்பம் இட்ட நான்கு பேருக்கும் எதிராகப் பொதுச் சபையில் உள்ள 81 பேர் கையொப்பமிட்டு நம்பிக்கையில்லாத் தீர்மானம் கொண்டுவரப்பட்டுள்ளதாகக் கூறப்படுகின்றது. இதனால் நல்லூர் பல நோக்கு கூட்டுறவு சங்க நிர்வாகத்தில் குழப்பநிலை ஏற்பட்டுள்ளது.

"நல்லூர் பல நோக்குக் கூட்டுறவு சங்கத்தின் புதிய நிர்வாக தெரிவின் ஊடாக தலைவராக நான் நியமிக்கப்பட்டேன். நியமிக்கப்பட்ட பின்னர் எமது சங்கத்தின் கட்டடத்துக்குக் கொட்டகை அமைக்கும் வேலைத்திட்டம் ஒன்றை மேற்கொண்டேன். அதற்குத் தமிழ்த் தேசியக் கூட்டமைப்பின் நாடாளுமன்ற உறுப்பினர் ஒருவரின் 5 இலட்சம் ரூபா நிதி இருந்தது. அந்த நிதியையும் மேலதிகமாக நான்கு இலட்சம் ரூபா நிதியையும் சங்கத்தின் நிதியிலிருந்து எடுத்து மொத்தமாக 9 இலட்சம் ரூபா நிதியிலிருந்து அந்த வேலைத்திட்டம் நடைபெற்றுக் கொண்டிருக்கின்றது. இந்தச் சம்பவத்தை வைத்தும் வேறு சில தனிப்பட்ட முரண்பாடுகளை வைத்தும் எமது நிர்வாகத்தில் உள்ள ஒரு சிலர் மட்டும் எனக்கு எதிராக நம்பிக்கையில்லாப் பிரேரணையைக் கொண்டுவர எத்தனித்துள்ளனர். அந்தத் தீர்மானத்தில் வெறுமனே நான்கு பேர் மட்டுமே கையொப்பமிட்டுள்ளனர் என்று அறிகிறேன். எனக்கு எதிராக நம்பிக்கையில்லாப் பிரேரணையைச் சமர்ப்பித்துள்ள நான்கு பேருக்கும் எதிராகப் பொதுச் சபையில் உள்ள 81 பேர் கையொப்பமிட்டு அவர்கள் மீதும் நம்பிக்கையில்லாத் தீர்மானம் கொண்டுவந்துள்ளனர். தற்போது ஏற்பட்டுள்ள நெருக்கடியான சூழ்நிலையை எதிர்கொள்ள எதிர்வரும் 5 ஆம் திகதி பொதுச் சபைக் கூட்டத்தைக் கூட்டத் தீர்மானித்துள்ளோம். அதற்கு முன்னதாக இயக்குநர் சபைக்கூட்டம் கூட்டப்படவுள்ளது" என்று நல்லூர் பல நோக்குக் கூட்டுறவுச் சங்கத்தின் தலைவர் வி.செயோன் தெரிவித்தார். (4-8)

முதியோர் இல்லத்தில் சேர்த்த மூதாட்டி மறுநாள் மீள அழைப்பு

மூதாட்டி நாள் முழுவதும் அழுதுபிதற்ற இப்படிச் செய்துவிட்டோமே என்று வீட்டில் உறவுகளும் கலங்கினராம்

யாழ்ப்பாணம், ஒக். 26

கைதடி அரச முதியோர் இல்லத்தில் சேர்க்கப்பட்ட வயோதிப பெண்ணை மறுநாளே உறவினர்கள் வந்து அழைத்துச்சென்றுள்ளனர்.

இந்தச் சம்பவம் உணர்வுபூர்வமாகப் பாராட்டப்பட வேண்டியது என்று இல்ல அத்தியட்சகர் த .கிருபாகரன் தெரிவித்தார்.

சம்பவம் சில நாள்களுக்கு முன்னர் இடம்பெற்றது. பண்டத்தரிப்பைச் சேர்ந்த 88 வயது மூதாட்டியே அவரின் உரித்துடைய உறவினர்களால் முதியோர் இல்லத்தில் சேர்க்கப்பட்டிருந்தார்.

சம்பந்தப்படட வயோதிப பெண் உறவுகளை நினைந்து ஒருநாள் முழுவதும் உணவின்றி அழுதவாறு இருந்தார் என்று கூறப்படுகிறது.

அவரை முதியோர் இல்லத்தில் இணைத்துவிட்டுச் சென்ற உறவுகளும் பாட்டியை தனித்து விட்டுவிட்டோமே என்று பின்னரே உணர்ந்து வீட்டிலிருந்து கவலைப்பட்டுள்ளனர் என்று தெரிவிக்கப்பட்டது.

அதனால் மறுநாள் அவர்கள் கைதடி இல்லத்துக்குச் சென்று குறித்த முதுமைப் பெண்ணை தாமே வீட்டில் வைத்து பராமரிப்பதாகக் கூறி அழைத்து சென்றனர்.

இப்படிப்பட்ட சம்பவங்கள் வயோதிபர் இல்லத்தில் இதுவரை காலமும் இடம்பெறவில்லை.

சமூகத்தில் மூத்தவர்களைப் பராமரித்துப் பாதுகாப்பது அவர்களது உறவுகளின்கடமை என்பதை இந்தச் சம்பவம் உணர்வுபூர்வமாக எடுத்துக்காட்டுவதாக அத்தியட்சகர் கிருபாகரன் மேலும் தெரிவித்தார். (4-17)

புதிய தொழில் முயற்சியை தொடரும் பெண்களுக்கு உதவி

மகளிர் விவகார அமைச்சு அறிவிப்பு

யாழ்ப்பாணம், ஒக். 26

வடக்கு மாகாணத்தில் உள்ள பெண்கள் புதிய தொழில் முயற்சியைத் தொடங்க விரும்புகிறீர்களா? அப்படியாயின் மகளிர் விவகார அமைச்சுக்கு வாருங்கள் உங்களுக்கு உதவ தயாராக இருக்கிறோம் என வடக்கு மாகாண மகளிர் விவகார அமைச்சு தெரிவித்துள்ளது.

இது பற்றி மேலும் தெரிவித்ததாவது.

வடக்கு மாகாணத்தில் பெண்கள் சுயதொழிலை மேற்கொள்வதன் மூலமாகத் தமது வாழ்வாதாரத்தை உயர்த்திக்கொள்ள முடியும்.

எமது அமைச்சில் மறுவாழ்வுக்கு என்று தனியே நிதி ஒதுக்கீடு இல்லாதபோதும் அமைச்சுக்குக் கிடைக்கும் நிதியிலிருந்து பெண் தலைமைத்துவக் குடும்பங்களுக்கு வாழ்வாதார உதவிகள் வழங்கப்படுகின்றன. இந்த உதவிகள் வழங்கப்பட வேண்டுமானால் பெண்களின் வேலைத்திட்டங்கள் பயனுள்ளதாகவும் நீண்டகாலம் பயன்தரக் கூடியனவாகவும் இருத்தல் வேண்டும்.

பெண்கள் கூட்டாகச் சேர்ந்து தொழில் முயற்சிகளில் ஈடுபடுவது அவர்களுக்கு மேலும் பலம் சேர்க்கும்.

அவர்கள் தமது குழுவுக்கு பெயர்களை வைத்து அமைச்சில் பதிவு செய்வதன் மூலமாக அவர்களுக்கான உதவிகள் வழங்கப்படும். அவர்கள் சேர்ந்து தொழில் படுவதற்கான கட்டட வசதிகள் மற்றும் உள்ளீடுகள் வழங்கப்படும். அவர்கள் மேற்கொள்ளவுள்ள தொழில் முயற்சிகளுக்கான ஆலோசனைகள், பயிற்சிகளும்வழங்கப்படும்என்று தெரிவிக்கப்பட்டது. (4-ri)

நாட்டைப் பிரிப்பதைவிட

நாட்டின் தலைவராக தமிழர் இருந்து விட்டுப் போகட்டும்

இப்படிச் சொல்கிறது கோத்தாவின் எலிய அமைப்பு

கொழும்பு, ஒக். 26

இனரீதியாக நாட்டைப் பிரிப்பதை விடத் தமிழ் பேசும் அரச தலைவரோ, தலைமை அமைச்சரோ பதவியில் இருப்பது மேல் என்று எலிய அமைப்பைச் சேர்ந்த, வண. மெதகொட அபேதிஸ்ஸ தேரர் தெரிவித்துள் ளார்.

கோத்தபாய ராஜபக்ச தலைமையிலான எலிய என்ற அமைப்பு புதிய அரசமைப்புக்கு எதிராக, தீவிர பரப்புரைகளை மேற்கொண்டு வருகிறது. இந்த அமைப்பின் சார்பில் கொழும்பில் தேசிய நூலக ஆவண நிலையத்தில் நேற்றுமுன்தினம் ஊடகச் சந்திப்பு நடத்தப்பட்டது.

வண. மெதகொட அபேதிஸ்ஸ தேரர் தெரிவித்ததாவது:

புதிய அரசமைப்பை அறிமுகப்படுத்துவது என்ற போர்வையில், 13 ஆவது திருத்தச் சட்டத்தை முழுமையாக நடைமுறைப்படுத்த அரசு முற்படுகிறது. 13 ஆவது திருத்தச்சட் டத்தை முழுமையாக நடைமுறைப்படுத்தும் வகையில் கூட்டாட்சி அம்சங்களுடன், புதிய அரசமைப்பை உருவாக்க அரசு முனை கிறது.

அரச தலைவர் மைத்திரிபால சிறிசேன அரசமைப்பு உருவாக்க முயற்சிகளை நிறுத்தவோ, பின்நோக்கிச் செல்லவோ விரும்பவில்லை. தமக்குச் சரியான இடம் வழங்கப்படாமையினால் வடக்கிலுள்ள மக்கள் அதிருப்தி அடைந்திருக்கிறார்கள் என்று அரச தலைவர் கூறியுள்ளார்.

நாட்டைப் பிரிக்க நாடாளுமன்றம் பயன் படுத்தப்படுகிறது. அரசமைப்பு மறுசீரமைப்பு விடயத்தில், மகிந்த அணி கடும் நிலைப் பாட்டை எடுக்கவில்லை.

தமிழர்கள் நாட்டின் சுதந்திரப் போராட்டத்தி லும், அபிவிருத்தியிலும் பெரும் பங்களித்தி ருக்கிறார்கள்.

நாட்டில் தமிழ் பேசும் அரச தலை வரோ, தலைமை அமைச்சரோ இருப்பது ஒன்றும் பிரச்சினைக்குரிய விடயம் அல்ல.

சந்திரிகா குமாரதுங்க ஆட்சியில் லக்ஸ்மன் கதிர்காமர் அயலு றவுத்துறை அமைச்ச ராக இருந்து பெரும் பங்களிப்பை வழங்கி னார்.

எட்டு மாவட்டங்களை உள்ளடக்கிய இரண்டு மா கா ண ங் க ளை இணைத்து, நாட்டின் மூன்றில் இரண்டு கடலோரப் பகுதியை ஒரே சமூகத்தினரிடம் வழங்கும் திட்டத்தை ஒருபோதும் ஏற்றுக் கொள்ள முடியாது. தேசியப் பிரச்சினைக் குத் தீர்வு காண முடி யாமல் இருப்பதற்குக் காரணம், ஒரு பகுதி மக்கள் இன்னமும் ஈழம் திட்டத்தை கைவிடாமல் இருப்பது தான் - என்றார். (5)

மகிந்த அணியின்

அரசமைப்புக்கு எதிரான சமரில் துணைப் படைகளும் இணைவு

புதிது புதிதாக முளைக்கின்றன சிங்கள அமைப்புகள்

கொழும்பு, ஒக். 26

புதிய அரசமைப்பு உருவாவதைத் தோற்கடிக்கும் முயற்சியில் மகிந்த அணி தீவிரமாக இறங்கியுள்ளது. அதற்கு ஒத்துழைப்பு வழங்குவதற்காகவும், புதிய அரசமைப்புக்கு எதிரான சமரைப் பலப்படுத்து வதற்காகவும் நாளாந்தம் புதிது புதிதாக சிங்கள பௌத்த அமைப்புகள் முளைக்கின்றன. தேசப்பற்றுள்ள தேசிய இயக்கம், தேசிய ஒருங்கிணைப்பு ஒன்றியம், இராணுவ வீரர்களைப் பாதுகாப்பதற்கான அமைப்பு, ராவண பலய, பொதுபலசேனா உள்ளிட்ட அமைப்புகள் புதிய அரசமைப்புக்கு எதிராக ஏற்கனவே போர்க்கொடி தூக்கி, பரப்புரையை முன்னெடுத்து வருகின்றன.

புதிய அரசமைப்புக்கு எதிரான சமரை முன்னெடுக்கும் பிரதான அரசியல் படையாக மகிந்த அணியே இருக்கின்றது. இதற்கு ஒத்துழைப்பு வழங்கும் வகையிலேயே இத்தகைய துணை அமைப்புகள் படைகள் உருவாக்கப்பட்டு வருகின்றன. தேசிய உரிமைகளுக்கான அமைப்பு (ஜாதிக ஹிமிகம் சங்விதான) என்ற சங்கமும் புதிய அரசமைப்புக்கு எதிராக அறிவிப்பு விடுவதற்குத் தீர்மானித்துள்ளது.

இது தொடர்பில் அறிவிப்பை

> *'பிரபாகரனால் போர் செய்து பெற முடியாமல் போனதைப் புதிய அரசமைப்பின் ஊடாக அரசு வழங்கப் பார்க்கின்றது' என்பதை மையப்படுத்தியே குறித்த மாநாடு இடம்பெறவுள்ளது.*

விடுப்பதற்காகக் களனி விகாரையின் பஞ்ஞானந்த தேரர் இன்று ஊடகவியலாளர் மாநாடொன்றை நடத்தவுள்ளார்.

'பிரபாகரனால் போர் செய்து பெற முடியாமல் போனதைப் புதிய அரசமைப்பின் ஊடாக அரசு வழங்கப் பார்க்கின்றது' என்பதை மையப்படுத்தியே குறித்த மாநாடு இடம்பெறவுள்ளது.

இந்த அமைப்புக்கு பெங்கமுவே நாளக தேரர் தலைமை தாங்குகின்றார். ஏற்கனவே இவர் தலைமையில் இயங்கி வருகின்ற இராணுவ வீரர்களைப் பாதுகாப்பதற்கான அமைப்பும் புதிய அரசமைப்பை கடுமையாக எதிர்த்து வருகின்றமை குறிப்பிடத்தக்கது. (5)

வலிகாமம் வடக்குபிரதேச சபை காங்கேசன்துறை (மல்லாகம்)
சந்தைகள், இறைச்சிக்கடைகள், சந்தைக் கடைத் தொகுதிகள் என்பன
குத்தகைக்கு /வாடகைக்கு விடுவதற்கான
கேள்வி அறிவித்தல் 2018

கேள்விப் பத்திரம் வழங்கும் கடைசித் திகதி : 10.11.2017 வெள்ளிக்கிழமை பி.ப 3.00 மணிவரை
கேள்விப் பத்திரம் ஏற்றுக்கொள்ளப்படும் திகதி : 13.11.2017 திங்கட்கிழமை நண்பகல் 12.00 மணிவரை
கேள்விகள் திறக்கப்படும் திகதி : 13.11.2017 திங்கட்கிழமை பி.ப 2.00 மணி

இல	குத்தகை விவரம்	மாத வாடகை	ஆகக் குறைந்த கேள்வித் தொகை	கேள்விப் பிணைப்பணம் (மீளளிக்கக் கூடியது)	கேள்விப் பத்திரப் பணம் (மீளவிக்க (முடியாதது)
	மல்லாகம் உப அலுவலகம்				
01	அளவெட்டி மலைவேம்படிச் சந்தை	-	22,110.00	1,000.00	1,000.00
02	அளவெட்டி மலைவேம்படி கோழிக்கடை இல - 06	1,000.00	14,410.00	1,000.00	1,000.00
03	அளவெட்டிமலை வேம்படி ஆட்டிறைச்சிக்கடை இல - 07	1,000.00	21,285.00	1,000.00	1,000.00
04	அளவெட்டி மலைவேம்படி கருவாட்டுக் கடை	1,000.00	8,866.00	1,000.00	1,000.00
05	மல்லாகம் பொதுச்சந்தை	-	104,610.00	1,000.00	1,000.00
06	மல்லாகம் மாட்டிறைச்சிக்கடை	1,750.00	365,200.00	10,000.00	1,000.00
07	மல்லாகம் ஆட்டிறைச்சிக்கடை	1,750.00	29,000.00	1,000.00	1,000.00
08	மல்லாகம் சந்தைகோழிக்கடை	1,750.00	578,600.00	10,000.00	1,000.00
09	இறால் மடம் சந்தை	-	1,100.00	250.00	250.00
10	கும்பலை மாட்டிறைச்சிக்கடை	1250.00	301,400.00	10,000.00	1,000.00
11	கும்பலை சந்தை		185,000.00	1,000.00	1,000.00
	தெல்லிப்பளை உப அலுவலகம்				
01	கூத்தன்சீமாச் சந்தை	-	11,056.00	1,000.00	1,000.00
02	கூத்தன்சீமாச் சந்தை கோழிக்கடை	1,050.00	51,700.00	1,000.00	1,000.00
03	கூத்தன்சீமா கருவாட்டுக் கடை	பிரதேச சபையினால் தீர்மானிக்கும் தொகை	8,000.00	1,000.00	1,000.00
04	கீரிமலை மரக்கறி சந்தை		13,212.00	1,000.00	1,000.00
	மயிலிட்டி உப அலுவலகம்				
01	வீமன்காமம் பொதுச்சந்தை	-	165,001.00	1000.00	1000.00
02	வீமன்காமம் பொதுச்சந்தை கோழிக்கடை	1,050.00	126,500.00	10,000.00	1,000.00
03	வீமன்காமம் பொதுச்சந்தை மாட்டிறைச்சிக்கடை	1,050.00	77,935.00	1,000.00	1,000.00
04	வீமன்காமம் ஆட்டிறச்சிக்கடை	பிரதேச சபையினால் தீர்மானிக்கும் தொகை	20,000.00	1,000.00	1,000.00
05	வீமன்காமம் கருவாட்டுக்கடை	பிரதேச சபையினால் தீர்மானிக்கும் தொகை	8,000.00	1,000.00	1,000.00

குறிப்பு :

- விலைமதிப்பீட்டுத் தினைக்கள மதிப்பீட்டின் பிரகாரம் மாதவாடகையில் மாற்றத்தை ஏற்படுத்த முடியும்.
- கேள்விப்பத்திரம் கோருபவர்கள் ஆள் அடையாள அட்டையுடன் அதன் போட்டோப் பிரதியை யும் கொண்டுவருதல் வேண்டும்.
- இறைச்சிக்கடைவிண்ணப்பம் பெறுபவர்கள் முன்புகடை நடத்திய பிரதேச சபையிடமிருந்து எதுவித நிலுவையும் இல்லை என்பதை உறுதிப்படுத்திய கடிதம் சமர்ப்பிக்கவேண்டும்.
- போதிய காரணங்களால் கேள்வியை ஏற்றுக் கொள்ளும் அல்லது நிராகரிக்கும் அதிகாரம் கேள்விச் சபைக்குஉண்டு.
- கேள்விப் படிவம் பூரணப்படுத்தப்பட்டுஅரக்குமுத்திரையிட்டகடிதஉறையில் குறித்ததினத்திற்கு முன்னர் எமக்குக் கிடைக்கக் கூடியதாக பதிவுத் தபாலிலோ அல்லது தலைமை அலுவல கத்திலுள்ள கேள்விப் பெட்டியிலோ சேர்ப்பதுடன் கேள்விப் படிவத்தின் ஒருபிரதியை **"பிராந்திய உள்ளூராட்சி உதவி ஆணையாளர், பிராந்திய உள்ளூராட்சி உதவி ஆணையாளர் அலுவலகம் யாழ்ப்பாணம்"** அவர்களுக்கும் அனுப்புதல் வேண்டும்.
- ஏனைய மேலதிக விவரங்களை தலைமை அலுவலகத்திலும், மல்லாகம், தெல்லிப்பளை உப அலுவலகங்களிலும் அலுவலக நேரங்களில் பெற்றுக்கொள்ளலாம். விண்ணப்பபடிவங்களை மேற்படி உப அலுவலகங்களில் பெற்றுக்கொள்ளலாம்.
- மல்லாகம் சந்தை, அளவெட்டி மலைவேம்படி சந்தை, கூத்தன்சீமா சந்தை, கும்பலைச் சந்தை, கீரிமலை மரக்கறிச் சந்தை, வீமன்காமம் சந்தைகளிலிருந்து 500M தூரத்திற்கு உட்பட்ட கடைகளிலோ அல்லது வேறு எவ்விடத்திலும் மரக்கறி விற்பனை தடைசெய்யப் பட்டுள்ளது.
- மல்லாகம் சந்தை, அளவெட்டி மலைவேம்படி சந்தை, கூத்தன்சீமா சந்தை, கும்பலைச் சந்தை, வீமன்காமம் சந்தைகளிலிருந்து 500M தூரத்திற்கு உட்பட்ட கடைகளிலோ அல்லது வேறு எவ்விடத்திலும் கோழி இறைச்சி, கடலுணவு விற்பனை தடைசெய்யப்பட்டுள்ளது.
- சந்தையை குத்தகைக்கு எடுப்பவரால் சந்தையில் மேற்கொள்ளப்படும் அறவீடுகளுக்கு பற்றுச்சீட்டு வழங்கப்படுதல் வேண்டும்.

வலிகாமம் வடக்குபிரதேச சபை,
காங்கேசன்துறை (மல்லாகம்).
26.10.2017

திரு.இராமலிங்கம் பகீரதன்.
செயலாளர்
வலிகாமம் வடக்கு பிரதேச சபை
காங்கேசன்துறை (மல்லாகம்).

மன்னிப்புக் கோர வேண்டும் விமல்!

குண்டு கதைக்கு கட்சி சகாவும் போர்க்கொடி

கொழும்பு, ஒக். 26

புதிய அரசமைப்பு நிறைவேறு மானால் நாடாளுமன்றத்துக்குக் குண்டு போட்டாவது அது நடை முறையாவதைத் தடுத்து நிறுத்து வோம் என்று தேசிய சுதந்திர முன்னணியின் தலைவர் விமல் வீரவன்ச வெளியிட்ட கருத்தானது தவறானது. அதற்காக அவர் மக்களிடம் மன்னிப்புக் கோர வேண்டும் என்று தேசிய சுதந்திர முன்னணியின் அமைப்பாள ரான பியசிறி விஜேநாயக்க தெரிவித்தார்.

கம்பகாவில் நேற்று நடைபெற்ற செய்தியாளர் சந்திப்பில் கலந்து கொண்டு உரையாற்றும்போதே அவர் மேற்கண்டவாறு கூறினார்.

அவர் மேலும் தெரிவித்ததாவது: புதிய அரசமைப்பு உருவாவதைத் தடுப்பதற்குரிய அனைத்து நடவடிக்கைகளும் முன்னெடுக்கப்படும். முடியாத பட்சத்தில் நாடாளுமன்றத்துக்குக் குண்டு போட்டாவது கதையை முடிப்போம் என்று நாடாளுமன்ற உறுப்பினர் விமல் வீரவன்ச தெரிவித்த கருத்து அவரின் தனிப்பட்ட கருத்தாகும். அது எமது கட்சியின் நிலைப்பாடு அல்ல.

இந்த விடயம் மூலமாகத் தற்போது நாட்டில் ஏற்பட்டுள்ள அசாதாரண நிலைமை தொடர்பாகக் கட்சிப் பொதுக்கூட்டத்திலும் கலந்துரையாடவுள்ளோம். பொதுமக்களிடத்தில் விமல் மன்னிப்புக் கேட்க வேண்டும் என்ற யோசனையையும் முன்வைக்கவுள்ளோம். அவரின் தனிப்பட்ட கருத்தைக் கட்சியின் நிலைப்பாடாகக் கருத வேண்டாம் என்று மறுபடியும் கேட்டுக்கொள்கின்றேன் - என்றார். (5)

கண்ணீர் அஞ்சலி

எமது பாடசாலையில் ஆசிரியராகக் கடமை புரியும்
திருமதி **அ. சிவமூர்த்தி** அவர்களின் அன்பு மாமனார் **சுப்பர் வேலாயுதபிள்ளை** 11.10.2017 அன்று காலமானார். அன்னாரின் பிரிவால் துயருற்றிருக்கும் குடும்பத்தினருக்கு எமது ஆழ்ந்த அனுதாபங்களைத் தெரிவிப்பதுடன் அன்னாரின் ஆத்மா சாந்தியடைய இறைவனைப் பிரார்த்திக்கின்றோம்.

நல்லூரவு மன்றம்
யா/செங்குந்த இந்துக்கல்லூரி.

இதய அஞ்சலி

அமரர் கந்தையா இராமச்சந்திரன்
(இராமண்ணா)

தோற்றம் 29.04.1933 — மறைவு 16.10.2017

இலங்கைத் தமிழரசுக் கட்சியில் 1956 ஆம் ஆண்டு தொடக்கம் தமிழரசு வாலிப முன்னணி ஊடாக இணைந்து தனது இறுதிக்காலம் வரை தமிழின விடுதலைக்காக அடங்காப்பற்றுடன் உழைத்தவரும் போராட்டங்கள் பலவற்றிலும் முன்னின்று செயல்பட்டவருமான "தமிழரசு இராமண்ணா" எனப் பலராலும் அன்பாக அழைக்கப்பட்டு வந்த வல்வெட்டித்துறை ஊரிக்காட்டைப், பிறப்பிடமாகக் கொண்டு தற்சமயம் உடுப்பிட்டியில் வசித்து வந்த கந்தையா இராமச்சந்திரன் (இராமண்ணா) அவர்களின் மறைவையிட்டு எமது இதய அஞ்சலியைத் தெரிவித்துக் கொள்கின்றோம். அன்னாரின் குடும்பத்தினருக்கு எமது ஆழ்ந்த அனுதாபங்களைத் தெரிவிப்பதோடு அவரின் ஆன்மா சாந்தி பெற பிரார்த்திக்கின்றோம்.

இலங்கைத் தமிழரசுக் கட்சி
யாழ்ப்பாணம் மாவட்டக் கிளை

அந்தியேட்டி வீட்டுக்கிருத்திய அழைப்பு

தோற்றம் 12 • 01 • 1952 — மறைவு 29 • 09 • 2017

கடந்த 29.09.2017 வெள்ளிக்கிழமை சிவபதமடைந்த எங்கள் குடும்பத்தலைவர்

நடேசலிங்கம் பூபதி

அவர்களின் அந்தியேட்டிக் கிரியைகள் நாளை (27.10.2017) வெள்ளிக்கிழமை காலை 08.00 மணிக்கு வேலணை சாட்டி புனித தீர்த்தக்கரையிலும் வீட்டுக்கிருத்தியக்கிரியைகள் (29.10.2017) ஞாயிற்றுக்கிழமை நண்பகல் 12.00 மணியளவில் அன்னாரது இல்லத்திலும் நடைபெறும். அத்தருணம் தாங்களும் குடும்ப சகிதம் வருகை தந்து அன்னாரின் ஆத்ம சாந்திப் பிரார்த்தனையிலும் அதனைத் தொடர்ந்து நடைபெறும் மதிய போசன நிகழ்விலும் கலந்து கொள்ளுமாறு அன்புடன் அழைக்கின்றோம்.

மானிப்பாய் வீதி,
ஜின்னாலேன்

குடும்பத்தினர்.
077 461 8857

மரண அறிவித்தல்

திருமதி கனகேஸ்வரி நடேசன்

கந்தரோடையைப் பிறப்பிடமாகவும் கொக்குவிலை வசிப்பிடமாகவும் கொண்ட திருமதி கனகேஸ்வரி நடேசன் 23.10.2017 திங்கட்கிழமை காலமானார்.

அன்னார் காலஞ்சென்ற வே.நடேசனின் அன்பு மனைவியும் காலஞ்சென்ற இராமச்சந்திரனின் அன்புச் சகோதரியும் பரமேஸ்வரியின் மைத்துனியும் பாஸ்கரன் (பிரான்ஸ்), பாஸ்கரி(ஜேர்மனி) ஆகியோரின் அன்புத் தாயாரும் சாந்தினி (பிரான்ஸ்) காலஞ்சென்ற மலரகீதன் (ஜேர்மன்) ஆகியோரின் அன்பு மாமியும் லாவன்ஜா, யூலியன், வர்ணன் (பிரான்ஸ்), மயூரி, பவித்திரன், கஸ்தூரி(ஜேர்மன்) ஆகியோரின் அன்புப் பேர்த்தியும் ஆவார்.

அன்னாரின் இறுதிக்கிரியைகள் இன்று (26.10.2017) வியாழக்கிழமை முற்பகல் 10 மணியளவில் அன்னாரின் இல்லத்தில் நடைபெற்று பூதவுடல் கொக்குவில் இந்து மயானத்துக்கு தகனக்கிரியைக்காக எடுத்துச் செல்லப்படும். இந்த அறிவித்தலை உற்றார், உறவினர், நண்பர்கள் அனைவரும் ஏற்றுக் கொள்ளவும்.

தகவல்: பாஸ்கரன், சாந்தினி
மலரகீதன், பாஸ்கரி

மரண அறிவித்தல்

தோற்றம் 12 . 06 . 1945 — மறைவு 24 . 10 . 2017

கலாபூசணம் சிவஸ்ரீ சதாசிவ ஐயா தில்லைநாதன் ஐயா

மண்கும்பான் வெள்ளைப்புற்றடியைப் பிறப்பிடமாகவும் நாயன்மார்கட்டை வசிப்பிடமாகவும் தற்போது கொழும்பில் வசித்தவருமான கலாபூசணம் சிவஸ்ரீ சதாசிவ ஐயா தில்லைநாதன் ஐயா 24.10.2017 அன்று காலமாகி விட்டார்.

அன்னார் காலஞ்சென்ற சதாசிவஐயா அன்னலட்சுமி தம்பதியரின் பாசமிகு புதல்வனும், சரஸ்வதிதேவி காலஞ்சென்ற இராசலட்சுமி ஆகியோரின் பாசமிகு கணவரும், காலஞ்சென்ற செல்லம்மா, இலட்சுமிதேவி (கனடா), காலஞ்சென்ற சண்முகநாதக்குருக்கள், கணநாதன் ஐயா, சற்குணதேவி ஆகியோரின் சகோதரனும், காலஞ்சென்ற பாலசுந்தரக்குருக்கள், காலஞ்சென்ற சண்முகானந்தன், புவனேஸ்வரி, காலஞ்சென்ற பாலாம்பிகை, காலஞ்சென்ற செந்தில்நாதன் ஆகியோரின் மைத்துனரும், இரஜீந்திரன் ஐயா, அழகேசக் குருக்கள் (இரத்மலானை திருநந்தீஸ்வரம்), காலஞ்சென்ற விமலேந்திரன், சுரேந்திரன் (கனடா), கேசவன், காலஞ்சென்ற குலேந்திரன், இந்திரன் (கொழும்பு) ஆகியோரின் பாசமிகு தந்தையும், புவனேஸ்வரி, அனுஷா, லில்லி, வினோதினி, கயல்விழி ஆகியோரின் மாமனும், சுதர்சன், வத்சலா, திலக்சனா, சுகிர்தன், அமிர்தன், ஸ்ரீஹர்ணா, டனீஸ், ஹாசினி, குரு, மதுசூதனன், சுபாங்கி ஆகியோரின் அன்புப் பேரனும் ஆவார்.

அன்னாரின் இறுதிக்கிரியைகள் நாளை (27.10.2017) வெள்ளிக்கிழமை முற்பகல் 11 மணிக்கு அன்னாரின் இல்லத்தில் நடைபெற்று பூதவுடல் செம்மணி இந்துமயானத்தில் தகனம் செய்யப்படும். இந்த அறிவித்தலை உற்றார், உறவினர், நண்பர்கள் அனைவரும் ஏற்றுக்கொள்ளவும்.

38, அரசடிப்பிள்ளையார் வீதி,
நாயன்மார்க்கட்டு, நல்லூர்.

தகவல்
குடும்பத்தினர்.

நினைவஞ்சலி

18 ஆம் ஆண்டு முதலாம் ஆண்டு

தோற்றம் 21 . 10 . 1927 — மறைவு 09.11.1999

சின்னப்பு மார்க்கண்டு
(முன்னாள் லிகிதர் யாழ்.கச்சேரி)
நீதி: வளர்பிறை பிரதமை

தோற்றம் 28 . 11 . 1934 — மறைவு 06.11.2016

மார்க்கண்டு மங்கையற்கரசி
நீதி: வளர்பிறை சஷ்டி

எம் வாழ்வின் ஏணிப்படிகளாகி வளமான வாழ்விற்கு வழிசமைத்து
இறைவழி நின்று அவனடி சேர்ந்த - சிகரங்களே நாம் இழந்து போனது உமது உடல்களையே!
எம் உள்ளங்களில் உங்கள் நினைவுகள் எமது உயிர் உள்ளவரை வாழ்ந்திடும்.

395/64, யோசப் வாஸ் லேன்,
இறம்பைக்குளம், வவுனியா.

குடும்பத்தினர்.

அரசமைப்புத் தொடர்பில்

சட்டத்தரணிகள் சங்கத்தின் 12 கேள்விகள்

கொழும்பு, ஒக். 26

அரசமைப்புத் தொடர்பில் தமது கேள்விகளுக்குப் பதிலளிக்குமாறு சட்டத்தரணிகள் சங்கம் அரசுக்கு கேள்விக் கொத்து அனுப்பியுள்ளது.

இந்தப் பிரச்சினை தொடர்பில், தெளிவான மற்றும் சரியான பதிலை அரசிடமிருந்து எதிர்பார்ப்பதாக, இலங்கை சட்டத்தரணிகள் சங்கம் அறிவித்துள்ளது.

இலங்கைச் சட்டத்தரணிகள் சங்கத்தின் தலைவர் அரச தலைவர் சட்டத்தரணியு. ஆர். டி. சில்வாவின் கையொப்பத்தில் அனுப்பி வைக்கப்பட்டுள்ள அந்தக் கடிதத்தில் குறிப்பிடப்பட்டுள்ளதாவது,

புதிய அரசமைப்புக்கான தேவை என்ன?, இலங்கை இன்னும் ஒற்றையாட்சியாக இருக்கிறதா? அப்படியென்றால், ஒற்றையாட்சி எனும் பதத்தை சுருக்கமாக விளக்குக.

மாகாணங்களுக்கு எவ்வாறான அதிகாரங்கள் வழங்கப்படும்?, கொழும்பு அரசுக்கோ அல்லது நாடாளுமன்றத்துக்கோ, தேவையேற்படின், அந்த அதிகாரங்களை மீளப்பெற்றுக்கொள்வதற்கு வாய்ப்பு இருக்கின்றதா?, அப்படியாயின் அது எவ்வாறு?

ஏதாவது தகுதியான நிலமையின் கீழ், அரச தலைவருக்கு தன்னுடைய அதிகாரங்களை நேரடியாக மாகாணங்களில் செயற்படுத்துவதற்கான இயலுமை உள்ளதா?, நிறைவேற்று அதிகாரம் கொண்ட அரச தலைவர் முறைமை ஒழிக்கப்படுகின்றதா?

நீதிமன்ற முறைமை எப்படி?, அரசமைப்புக்குள் நீதிமன்றம் இருக்கிறதா?, அப்படியாயின், நீதிமன்றங்களுக்கான நீதிபதிகள் நியமிக்கப்படுவது எவ்வாறு?, உயர்நீதிமன்றம் மற்றும் மேன்முறையீட்டு நீதிமன்றம் ஆகியவற்றுக்கான நீதியரசர்கள் எவ்வாறு நியமிக்கப்படுகின்றனர்?, அவ்வாறு நியமிப்பதற்கான ஏதாவது முறைமையொன்று இருக்கின்றதா?, அவ்வாறெனின், அந்த முறைமை என்ன?, உயர்நீதிமன்ற நீதியரசர்களை நீக்குவது எவ்வாறு?

நாடளாவிய ரீதியில் உள்ள மாவட்ட நீதிமன்றங்கள் மற்றும் நீதிவான் மன்றங்களுக்கான நீதிவான்கள் மற்றும் நீதிபதிகளை நியமித்தல், அவர்களுக்கு இடமாற்றம் வழங்குதல் மற்றும் ஒழுக்காற்று நடவடிக்கைகளை எடுத்தல் ஆகியன, நீதிச் சேவைகள் ஆணைக்குழுவின் ஊடாக மட்டுமே மேற்கொள்ளப்படுமா?

அரசமைப்பில் செயற்படுத்தக்கூடிய அடிப்படை உரிமையை என்ன?, அந்த அடிப்படை உரிமை, எந்த நீதிமன்றத்தின் ஊடாக செயற்படுத்த முடியும்?

அரசமைப்புக்கு ஒத்திசைவில்லாத சட்டவரைவை, வரையறுக்கப்பட்ட காலத்துக்கு விசாரணைக்கு உட்படுத்துவதற்கான அதிகாரம் நீதிமன்றத்துக்கு உள்ளதா?, உள்ளிட்ட கேள்விகளே அந்தக் கடிதத்தின் ஊடாகக் கேட்கப்பட்டுள்ளன. (5)

மத்தளவை சீனாவுக்கு வழங்க மகிந்த திட்டமிட்டிருந்தார்

போராட்டங்களின் பின்னணியை அம்பலப்படுத்துகிறார் குணசேன

கொழும்பு, ஒக். 26

அம்பாந்தோட்டைத்துறைமுகத்தையும், மத்தள வானூர்தி நிலையத்தையும், சீனாவுக்குக் குத்தகைக்கு விடுவதற்கு முன்னாள் அரச தலைவர் மகிந்த ராஜபக்ச திட்டமிட்டிருந்தார் என்று, தென்மாகாண அமைச்சர் எச்.டபிள்யு. குணசேன தெரிவித்துள்ளார்.

தெல்தெனியவில் நடந்த கூட்டத்திலேயே அவர் மேற்கண்டவாறு கூறியுள்ளார்.

அவர் மேலும் தெரிவித்ததாவது:

முன்னர் அம்பாந்தோட்டைத் துறைமுகத்தையும், மத்தள வானூர்தி நிலையத்தையும், சீனாவுக்குக் குத்தகைக்கு விடுவதற்குத் திட்டமிட்டிருந்த மகிந்த ராஜபக்ச, இப்போது அதற்கு எதிராக நடத்தப்படும் ஆர்ப்பாட்டங்களுக்கு ஆதரவளித்து வருகிறார்.

எதிர்ப்புத் தெரிவிப்பதை விடுத்து மகிந்த அணியினர் மக்களைக் கவரக் கூடிய எதையாவது செய்ய வேண்டும். மகிந்த ராஜபக்ச ஆட்சிக் காலத்தில் எவராவது ஆர்ப்பாட்டம் நடத்த முடியாத நிலை இருந்தது.

மகிந்த ராஜபக்ச ஆட்சியில் இருந்த போது, 2 ஆயிரம் ஏக்கர் காணிகளை வெளிநாட்டு முதலீட்டாளர்களுக்கு விற்றுள்ளார். வெளிநாட்டு முதலீடுகளின்றி, நாட்டை அபிவிருத்தி செய்ய முடியாது என்றார்.

மத்தள வானூர்தி நிலையம் இந்தியாவுக்குக்குத்தகைக்குவழங்க அரசு ஆலோசித்து வருகின்றது. இதற்கு எதிராக மகிந்த அணி அம்பாந்தோட்டையில் ஆர்ப்பாட்டம் நடத்தியிருந்தமை குறிப்பிடத்தக்கது.

(5)

வெற்றிபெறவேண்டும் என்ற இலட்சியத்துடன் அரசமைப்புப் பணிகளை விரைந்து முடிக்குக!

பிரிட்டன் தூதரகப் பேச்சாளர் கோரிக்கை

கொழும்பு, ஒக். 26

விரைந்து முடிக்க வேண்டும் என்ற உணர்வுடனும் வெற்றியை உறுதி செய்யும் இலட்சியத்துடனும் அரசமைப்புச் சீர்திருத்தச் சவாலை அனைத்துப் பங்குதாரர்களும் ஆக்கபூர்வமான முறையில் எதிர்கொள்ள வேண்டும். இவ்வாறு பிரிட்டன் தூதரகப்பேச்சாளரொருவர்தெரிவித்தார்.

புதிய அரசமைப்பு உருவாக்கப் பணிகள் தொடர்பில் பிரிட்டன் அரசின் நிலைப்பாடு என்ன? என்று எழுப்பப்பட்ட கேள்விக்குப்பதிலளிக்கையிலேயே அவர் இதனைக் கூறினார்.

அரசமைப்புச் சீர்திருத்தமானது அனைத்து இலங்கையர்களின் தேவைகளையும் பூர்த்தி செய்ய வேண்டும் என்று பிரிட்டன் நம்பிக்கை கொண்டுள்ளது எனவும் அவர் குறிப்பிட்டார்.

அரசமைப்புச் சீர்திருத்தம் அனைத்து இலங்கையர்களின் தேவைகளையும் பூர்த்தி செய்ய வேண்டும்என்றுபிரிட்டன்நம்புகின்றது. விரைந்து முடிக்க வேண்டும் என்ற உணர்வுடனும் வெற்றியை உறுதி செய்யும் இலட்சியத்துடனும் அரசமைப்புச் சீர்திருத்தச் சவாலை அனைத்து பங்குதாரர்களும் ஆக்கபூர்வமான முறையில் எதிர்கொள்வதற்கு நாம் உற்சாகப்படுத்துகின்றோம், என்றும் அவர் மேலும் தெரிவித்தார்.

(5)

புதிய அரசமைப்பை ஆதரிப்போர் கொல்லப்பட வேண்டுமாம்

கமல் குணரத்னவிற்குக் 'கொலைவெறி'

கொழும்பு, ஒக். 26

புதிய அரசமைப்பை உருவாக்குவதற்கு ஆதரவாக இருப்போர் துரோகிகள். அவர்கள் கொல்லப்படவேண்டியவர்கள். இவ்வாறு தெரிவித்துள்ளார் மேஜர் ஜெனரல் கமல் குணரத்ன.

இறுதிக்கட்டப் போரில், இராணுவத்தின் 53 ஆவதுடிவிசனுக்குத் தலைமை தாங்கிய மேஜர் ஜெனரல் கமல் குணரத்ன, பாலச்சந்திரன் படுகொலை உள்ளிட்ட, சரணடைந்த போராளிகள் பொதுமக்களைப் படுகொலை செய்தார் போர்க்குற்றங்களை இழைத்தார் என்ற குற்றச்சாட்டுக்கு உள்ளானவர்.

இராணுவத்தில் இருந்து ஓய்வு பெற்ற பின்னர், முன்னாள் பாதுகாப்புச் செயலர் கோத்தாபய ராஜபக்சவுடன் இணைந்து, எலிய என்ற அமைப்பின் ஊடாக, புதிய அரசமைப்புக்கு எதிரான பரப்புரைகளை முன்னெடுத்து வருகிறார். அவர் கொழும்பில் இடம்பெற்ற சந்திப்பில் தெரிவித்ததாவது:

புதிய அரசமைப்புக்கு ஆதரவானவர்கள் துரோகிகள். அவர்கள் கொல்லப்பட வேண்டும். இவர்களுக்கு மதிப்பான இறுதிச்சடங்குக்கு இடமளிக்கக் கூடாது.

மேற்குலக மற்றும் புலம் பெயர் தமிழர்களின் தேவைக்காக, தமிழ்ப் பிரிவினைவாதிகளைத் திருப்திப்படுத்தும் வகையில், புதிய அரசமைப்பைக் கொண்டுவர அரசு முயற்சிக்கிறது.

புதிய அரசமைப்பைக் கொண்டுவருவோர், அதற்கு ஆதரவு வழங்குவோர் நாட்டுக்குத் துரோகம் இழைத்தவர்களாவர் - என்றார்.

(5)

வீடு வாடகைக்கு உண்டு

இல 154, முதலாம் குறுக்குத்தெரு, யாழ்ப்பாணம்
வேம்படி பாடசாலைக்கு முன்னால் சகல வசதிகளுடன்
கூடிய மாடி வீடு வாடகைக்கு உண்டு.
நிறுவனங்களுக்கும் உகந்தது. தொடர்பு கொள்ள
வேண்டிய முகவரி

இல 154, முதலாம் குறுக்குத்தெரு, யாழ்ப்பாணம்.
021 222 4128/ 077 220 9566

புதுக்குடியிருப்பு பிரதேசசபை, புதுக்குடியிருப்பு
கேள்வி அறிவித்தல் - 2018

கீழே அட்டவணையில் விபரிக்கப்பட்ட நிலையங்களை 01.01.2018 இலிருந்து 31.12.2018வரையான காலப் பகுதிக்கு நடத்துவதற்காக குத்தகைக்கேள்விகள் கீழ் காட்டப்பட்ட நிபந்தனைகளுக்கு அமையகோரப்படுகின்றன.

கேள்விப்பத்திரம்வழங்கும் காலம் :- 27.10.2017முற்பகல் 9.00 மணிதொடக்கம் 17.11.2017நண்பகல் 12.00 மணிவரை (அலுவலகநாட்களில் மட்டும்)

கேள்விப்பத்திரம் ஏற்றுக்கொள்ளப்படும் கடைசித்திகதி :- 2017.11.17நண்பகல் 12.00மணிவரை

கேள்விதிறக்கப்படும் திகதி :- 2017.11.17பி.ப 01.00 மணி

இல	குத்தகைவகை	மீளளிக்க முடியாதகேள் விப்படிவ கட்டணம் (NBT,VAT நீங்கலாக)	மீளளிக்க கூடிய கேள்வி வைப்புப்பணம் (NBT,VAT நீங்கலாக)	ஏற்றுக்கொள்ளக் கூடிய ஆகக்குறைந்த கேள்வித் தொகை (NBT,VAT நீங்கலாக)
	புதுக்குடியிருப்பு உப அலுவலகம்.			
1	புதுக்குடியிருப்பு பொதுச்சந்தையும் துவிச்சக்கரவண்டி பாதுகாப்பு நிலையமும் (விற்பனை நிலையங்கள் நீங்கலாக)	1,000.00	60,000.00	6,165,500.00
2	புதுக்குடியிருப்பு பொதுச் சந்தை மாட்டிறைச்சிக்கடை	1,000.00	18,000.00	1,817,200.00
3	புதுக்குடியிருப்பு பொதுச்சந்தை கோழியிறைச்சிக்கடை	1,000.00	20,000.00	2,156,000.00
4	உடையார்கட்டு பொதுச்சந்தை (விற்பனை நிலையங்கள் நீங்கலாக)	1,000.00	6,000.00	528,000.00
5	உடையார்கட்டு பொதுச்சந்தை மாட்டிறைச்சிக்கடை	1,000.00	7,000.00	696,850.00
6	உடையார்கட்டு பொதுச்சந்தை கோழியிறைச்சிக்கடை	1,000.00	5,000.00	150,150.00
7	விசுவமடு பொதுச்சந்தை (விற்பனை நிலையங்கள் நீங்கலாக)	1,000.00	18,000.00	1,716,550.00
8	விசுவமடு பொதுச்சந்தை மாட்டிறைச்சிக்கடை	1,000.00	6,000.00	546,205.00
9	விசுவமடு பொதுச்சந்தை கோழியிறைச்சிக்கடை	1,000.00	5,000.00	365,200.00
10	இரணைப்பாலை மாட்டிறைச்சிக்கடை	1,000.00	3,000.00	216,150.00
	ஒட்டுசுட்டான் உப அலுவலகம்.			
1	கற்சிலைமடு பொதுச்சந்தை (விற்பனை நிலையங்கள் நீங்கலாக)	1,000.00	6,000.00	53,460.00
2	கற்சிலை மடுபொதுச்சந்தை மாட்டிறைச்சிக்கடை	1,000.00	5,000.00	121,242.00
3	முத்துஐயன்கட்டு இடதுகரை பொதுச்சந்தை மாட்டிறைச்சிக்கடை	1,000.00	2,000.00	61,644.00
4	ஒட்டுசுட்டான் பொதுச்சந்தை (விற்பனை நிலையங்கள் நீங்கலாக)	1,000.00	5,000.00	211,860.00
5	ஒட்டுசுட்டான் பொதுச்சந்தை மாட்டிறைச்சிக்கடை	1,000.00	2,000.00	151,800.00
6	ஒட்டுசுட்டான் பொதுச்சந்தை கோழியிறைச்சிக்கடை	1,000.00	3,000.00	228,360.00
	ஒலுமடு உப அலுவலகம்.			
1	திருமுறிகண்டிகட்டண கழிப்பறை	1,000.00	5,000.00	104,500.00
2	மாங்குளம் பொதுச்சந்தைக் கோழியிறைச்சிக்கடை	1,000.00	5,000.00	141,515.00
3	மாங்குளம் பொதுச்சந்தை	1,000.00	5,000.00	123,915.00
4	மாங்குளம் பொதுச்சந்தை மாட்டிறைச்சிக்கடை	1,000.00	2,000.00	75,000.00

நிபந்தனைகள்

- கேள்விப்பத்திரங்கள் இருபிரதிகளில் தயாரிக்கப்பட்டு மூலப் பிரதிகளை செயலாளர், பிரதேசசபை, புதுக்குடியிருப்பு என்ற முகவரிக்கு அரக்கு முத்திரையிட்டு தபால் உறையின் இடது பக்க மேல் மூலையில் கேள்வியின் பெயர் தெளிவாக இடப்பட்டு பதிவுத் தபால் மூலம் அனுப்புதல் வேண்டும் அல்லது இதற்கென அலுவலகத்தில் வைக்கப்பட்டுள்ள கேள்விப் பெட்டியில் உரியநேரத் திற்குமுன் இடுதல் வேண்டும். இரண்டாவதுபிரதியைபிராந்தியஉள்ளூராட்சிஉதவிஆணையாளர்,முல்லைத்தீவுஎன்ற முகவரிக்கு அனுப்பிவைத்தல் வேண்டும்.
- எந்தவொரு கேள்வியையும் காரணம் காட்டாது ஏற்கவோ அல்லது நிராகரிக்கவோ கேள்விச்சபைக்கு பூரண அதிகார முண்டு. ஏற்றுக் கொள்ளக்கூடிய குறைந்த கேள்வித் தொகையிலும் குறைவான கேள்வி கோருபவர்களின் கேள்விவைப்புப் பணம் மீள ளிக்கப்படமாட்டாது. இறைச்சிக் கடைகளுக்கான சித்திகர கேள்விதார் கேள்வித் தொகையின் ½பங்கினையும் ஏனைய சித்திகர கேள்விதார் கேள்வித் தொகையின் மூன்றிலொரு பகுதியையும் 2017.11.24 ஆம் திகதிக்கு முன்னர் செலுத்தி சபையுடன் ஒப்பந்த மொன்றினை செய்துகொள்ளவேண்டும். மேலதிக விவரத்தினை தலைமை அலுவலகத்தில் அலுவலக நேரத்தில் பெற்றுக் கொள்ளலாம்.
- கேள்விப் பத்திரத்தினை பெற விரும்புவோர் விண்ணப்பத்துடன் தேசிய அடையாள அட்டையின் பிரதி. தாம் வதியும் வதிவிடத்தின் வதிவிட சான்றிதழ் ஆகியவற்றினை சமர்ப்பித்தல் வேண்டும்.

  வியாபாரம் நடைபெறும் போதுபொதுமக்கள் இருபக்கமும் நிறையினை அவதானிக்க் கூடிய தராசினை பயன்படுத்தல் வேண்டும்.
- மரக்கறிச் சந்தையை அண்மித்துள்ள இடங்களில் (1Km சுற்றுவட்டாரத்துள்) நடைபாதை வியாபார நடவடிக்கைகளில் ஈடுபடுவோரிடம் கட்டணம் அறவிடுவதன் மூலம் வியாபார நடவடிக்கையை ஊக்குவித்தல் கூடாது. அத்துடன் வியாபாரம் செய்வதற்கு அனுமதியளித்தல் கூடாது.
- பொதுச்சந்தையை குத்தகைக்கு பெறுபவர் சந்தைக்கு வரும் சந்தைப் பொருள்களின் மொத்தப் பெறுமதியின் 4% கட்டணம் அறவிடலாம். மீன், மரக்கறிச் சந்தை வியாபாரிகளிடம் (புதுக்குடியிருப்பு,விசுவமடு பொதுச்சந்தைகள் தவிர்ந்த) இடத்திற்கு (4'X4') ரூபா 40.00இக்கு மேற்படாமலும் கட்டணம் (இடவாடகையாக) அறவிடலாம். இதற்கு மேலதிகமாக எந்த விதகட்டணமும் அறவிடக்கூடாது. சந்தையின் சைக்கிள் பாதுகாப்பு நிலையத்தில் பாதுகாக்கப்படும் துவிச்சக்கரவண்டி ஒவ்வொன்றிற்கும் ரூபா 5.00 உம் மோட்டார் சைக்கிள் ஒவ்வொன்றிற்கும் ரூபா 10.00 உம் அறவிடலாம். அதற்கு மேலதிகமாக எந்தவித கட்டணமும் அறவிடக்கூடாது.
- புதுக்குடியிருப்பு பொதுச் சந்தையினைக் குத்தகைக்கு எடுப்பவர்கள் (நாளொன்றிற்கு) பழக்கடை, வெற்றிலைக் கடைகளுக்கு ரூபா 100.00இற்கு மேற்படாமலும் மரக்கறிக் கடைகளுக்கு ரூபா 110.00இற்கு மேற்படாமலும், விசுவமடு சந்தைக் கடைகளுக்கு (நாளொன்றிற்கு) ரூபா 100.00இற்கு மேற்படாமலும் (இட வாடகையாக) அறவிடமுடியும்.
- பொதுமலசலகூடத்தினை குத்தகைக்கு எடுப்பவர்கள் சபையினால் விதிக்கப்படும் கட்டணங்களுக்குமேல் வரி அறவிடக்கூடாது.
- இறைச்சிக்கடைகளை குத்தகைக்கு எடுப்பவர்கள் கடையினது கழிவுகளை தாங்களே அகற்றவேண்டும். அத்துடன் புதுக்குடியிருப்பு, ஒட்டுசுட்டான் கொல்களத்தினையே பயன்படுத்துதல் வேண்டும்.
- இறைச்சிவகைகளுக்கான கட்டுப்பாட்டு விலையானது சபையினால் தீர்மானிக்கப்படும்.
- இறைச்சிக்கடைகளை குத்தகைக்குபெறும் குத்தகைதாரர்கள் மாதமொன்றிற்கு ரூபா 500.00 இனை கடை வாடகையாக சபைக்கு செலுத்துதல் வேண்டும்.
- சந்தைவளவின் உட்புறமாக உள்ள கடைகளுக்கு எந்த விதமான வரியும் அறவிடக் கூடாது.
  ஏற்கனவே ஒப்பந்தம் இரத்துச் செய்யப்பட்டு தவறுநர் பட்டியலில் சேர்த்துக் கொள்ளப்பட்டவர்கள் நேரடியாகவோ மறைமுகமாகவோ இதில் பங்குபற்ற இயலாது.
- சந்தைகள் நடைபெறும் இடங்கள் தேவைஏற்படின் மாற்றப்படும்.
- மேலதிகவிபரங்களைஅலுவலகநேரங்களில் பெற்றுக்கொள்ளலாம்.

திரு.ந.ஜெயராஜா,
செயலாளர்,
பிரதேசசபை, புதுக்குடியிருப்பு.
2017.10.25

வடமாகாண ஒப்பந்தகாரர்களுக்கான பயிற்சிப்பட்டறை

இலங்கை தேசிய நிர்மாணிகள் சங்க வடமாகாண கிளையானது வடமாகாண நிர்மாணத்துறையை கட்டியெழுப்பும் நோக்குடன் பல செயற்திட்டங்களை முன்னெடுத்துள்ளது. அதன் ஒரு அங்கமாக வடமாகாணத்திலுள்ள C-7, C-8, C-9 வகுப்பைச் சேர்ந்த ஒப்பந்த காரர்களுக்கான பயிற்சி பட்டறை ஒன்றினை பின்வரும் தலைப்புக் களில் நடத்தவுள்ளது.

1. ஒப்பந்தகார்களுக்கான அலுவகைத்தை ஒழுங்கமைத்தல்
2. ஒப்பந்தகாரர்களின் கடமைகள்

இடம்: தேசிய நிர்மாணிகள் சங்க வடமாகாணக்கிளை அலுவலகம். இல.54, மணிக்கூட்டு ஒழுங்கை, யாழ்ப்பாணம்.
காலம் : 01.11.2017 புதன்கிழமை
நேரம் : பி.ப 1.30 - பி.ப 4.30
கட்டணம் : தலா 500/= (குறிப்பு கோவை அடங்கலாக)

30.10.2017 ஆம் திகதிக்கு முன்னர் கட்டணம் செலுத்தி எமது அலுவலகத்தில் பதிவு செய்யுமாறு மிகத் தாழ்மையுடன் கேட்டுக் கொள்கின்றோம். மேலதிக தகவல்களுக்கு 021 221 7567

சகல ஒப்பந்தகாரர்களையும் பங்கு பற்றி பயனடையுமாறு அன்புடன் அழைக்கின்றோம்.

இலங்கை தேசிய நிர்மாணிகள் சங்கம் - வடமாகாணக்கிளை.

கோண்டாவில் கிழக்கு ராஜா பிளாசாவின் மாதிரிக் கிராம முப்பது வீட்டுத்திட்டம்

கோண்டாவில் கிழக்கைச் சேர்ந்த
அமரர்கள் திரு. கந்தையா இராசையா
திருமதி இராசையா சரஸ்வதி
ஆகியோரின் ஞாபகார்த்தமாக அவர்களின் குடும்பத்தினரால் விவசாய வீதி வடக்கு புன்னாலைக்கட்டுவனில் அமைந்த காணியில் முப்பது வீடுகளுக்கான காணி அன்பளிப்பாக வழங்கப்பட்டது. இக்காணியில் மீள்குடியேற்ற அமைச்சின் நிதி உதவியுடன் உடுவில் பிரதேச செயலகத்தினால் ஒரு வீட்டிற்கு தலா ஒன்பது இலட்ச ரூபா வீதம் **முப்பது வீடுகள்** அமைத்துக் கொடுக்கப்பட்டது.
இவ்வீடுகள் 21.10.2017 அன்று யாழ் மாவட்ட **அரசாங்க அதிபர் திரு.நா.வேதநாயகன்** அவர்களால் பயனாளிகளுக்கு கையளிக்கப்பட்டது. இவ் வீட்டுத்திட்டமானது கோண்டாவில் கிழக்கு **ஸ்ரீ அற்புத நர்த்தன விநாயகர் சனசமூக நிலையத்தினால்** மேற்பார்வை செய்யப்படும்.

ஸ்ரீ அற்புத நர்த்தன விநாயகர் சனசமூக நிலையமும் குமரன் விளையாட்டுக் கழகமும் கோண்டாவில்.

வலிகாமம் தென்மேற்கு பிரதேச சபை மானிப்பாய் கிராம உப அலுவலகம் -ஆனைக்கோட்டை ஆதன பெயர் மாற்ற அறிவித்தல்

வட்டாரம் :- 05
ஆதன இல :- 613/1
வீதி :- யாழ் மானிப்பாய் வீதி
கிராம சேவையாளர் பிரிவு :- J/ 132 உயரப்புலம்

வட்டாரம் 05, யாழ் மானிப்பாய் வீதி, ஆதன இல 613/1 இல் அமைந்துள்ளது. உறுதிப்படி வடமாகாணம் யாழ்ப்பாண மாவட்டம், வலிகாமம் தென்மேற்கு பகுதி மானிப்பாய் கோவிற்பற்று ஆனைக்கோட்டை இறை **"கோட்டை முறிஞ்சானும் பெரியகாடும்"** என்னும் பெயருள்ள நிலப்பரப்பு 02 குளி 14.10 கொண்ட இவ்வாதனம் கொழும்பு 06, 36வது ஒழுங்கை, இல 15 தற்போது Rodovrevei9,1472, Fjellhamar, Norway இல் வசிக்கும் இராஜரட்ணம் இராஜகுமார் பெண் ஜானகி ஆகிய இவர்களால் இராமலிங்கம் சரவணபவன் அவருக்கு அற்றோனித்தத்துவம் வழங்கி கரவெட்டி மேற்கு, ஸ்ரீநாரதா வீதியைச் சேர்ந்த குணசேகரம் விமலராஜன் பெண் யசிதா ஆகிய அவர்களுக்கு அறுதி உறுதி மூலம் பிரசித்த நொத்தாரிஸ் திருமதி மா.நிலூஷா அவர்கள் முகதாவில் நிறைவேறிய 70 ஆம் இலக்க 11.07.2017 ஆம் திகதிய அறுதி உறுதி மூலம் தமக்கு சொந்தம் என தெரியப்படுத்தி எமது மானிப்பாய் கிராமஉப அலுவலக (ஆனைக்கோட்டை) ஆதன பதிவேட்டில் தமது பெயரை உட்புகுத்துவதற்கு விண்ணப்பம் செய்துள்ளனர். நில அளவையாளர் திரு.K.கனகசபை அவர்களால் வரையப்பட்ட 6864 ஆம் இலக்க 2017.03.15 ஆம் திகதிய நில அளவைப்படத்தின் பிரகாரம் இவ்வாதனமானது **"கோட்டை முறிஞ்சான் காடு"** நிலப்பரப்பு 02 குளி 14.10 கொண்ட குறித்த ஆதனத்தின் பெயர் மாற்றம் தொடர்பாக ஆட்சேபனை தெரிவிப்பவர்கள் யாராவது இருப்பின் உரிய ஆவணங்களுடன் பிரசுரத்திகதியிலிருந்து 14 நாட்களுக்குள் எழுத்து மூலம் அறியத்தருமாறும், அவ்வாறு உரிமை கோராதவிடத்து குறித்த ஆதனமானது குணசேகரம் விமலராஜன் பெண் யசிதா என்பவர் பெயருக்கு பெயர் மாற்றம் செய்ய உரிய நடவடிக்கை மேற்கொள்ளப்படும் என்பதனை அறியத்தருகின்றேன்.

செயலாளர்,
வலி தென்மேற்கு பிரதேச சபை
மானிப்பாய்.

சபைக் கூட்டம்

நெல்லியடி சனசமூக நிலையத்தின் வருடாந்தப் பொதுச் சபைக் கூட்டம் எதிர்வரும் ஞாயிற்றுக்கிழமை பி.ப 5 மணிக்கு நெல்லைத் திருமண மண்டபத்தில் இடம்பெறவுள்ளது. புதிய அங்கத்தவர்கள் தெரிவு இடம்பெறவிருப்பதால் நிலையத்துக்குட்பட்ட சகலரையும் வருமாறு கோரப்பட்டுள்ளது. (4)

பாராட்டி வாழ்த்துகின்றோம்

மு/கோட்டைகட்டியகுளம்
அ.த.க. பாடசாலையில்
கடமையாற்றும் எமது புத்திரி
திருமதி
சுரேகலா விஜயதீபன்

அவர்கள் **2017 ஆம் ஆண்டு சிறந்த ஆசிரியருக்கான "குரு பிரதீபா பிரபா"** விருதினை 23.10.2017 பண்டார நாயக்கா ஞாபகார்த்த சர்வதேச மாநாட்டு மண்டபத்தில் பெற்றதையிட்டு மகிழ்ச்சியடைவதுடன் அவர் மேலும் பல பட்டங்கள் பெறவும் வாழ்த்துகின்றோம்.

வாழ்த்துவோர்: அப்பா, அம்மா, துணைவர், சகோதர, சகோதரிகள், உறவினர்கள்.

வேலைவாய்ப்பு

எமது நிறுவனத்துக்கு ஆண், பெண் இருபாலாருக்கு மான வேலைவாய்ப்பு

வேலை

- பொருள் விற்பனையாளர் ஆண்கள்.
- மாதாந்த பணம் வசூலித்தல் ஆண்கள்.
- அலுவலக வேலை பெண்கள்.

தகைமை :

- மாதாந்த பணம் வசூலிப்பவரிடம் மோட்டார் சைக்கிள் இருத்தல் வேண்டும்.

மாதாந்த சம்பளமாக 85000/= வரை பெறமுடியும்.

075 366 6230/ 077 721 8055

வாடகைக்குண்டு

வெள்ளவத்தை, பம்பலப்பிட்டி, தெஹிவளை மற்றும் கொள்ளுப்பிட்டியில் நவீன தளபாட மிடப்பட்ட A/C, Fridge, Washing Machine, பார்க்கிங், Lift வசதிகளுடன் 1,2,3,4 அறை அபார்ட்மன்ட்கள் நாளாந்தம், கிழமை, மாத வாடகைக்கு தரப்படும்.

தொடர்பு :-077 633 2580
077 444 0586
077 354 0632

பெயர்மாற்றம்

புங்குடுதீவு 11 கிழக்கைச் சேர்ந்த எட்மன் ஜெறுசன் ஆகிய நான் 26.10.2017 இன்றிலிருந்து எனது பெயரை எட்மன் ஜெறிசன் என்று மாற்றுவதோடு சகல ஆவணங்களிலும் இவ்வாறே கையொப்பமிடுவேன் என்று அனைவருக்கும் தெரிவித்துக் கொள்கின்றேன்.

எட்மன் ஜெறிசன்

பெயர்மாற்றம்

அராலி கிழக்கு வட்டுக்கோட்டையில் வதியும் மல்லிகானந்த பரவசிங்கமாகிய நான் 26.10.2017 இன்றிலிருந்து எனது பெயரை மல்லிகானந்த பரமகுலசிங்கம் என பெயர் மாற்றம் செய்வதோடு சகல ஆவணங்களிலும் இவ்வாறே கையொப்பமிடுவேன் என தெரிவித்துக் கொள்கின்றேன்.

மல்லிகானந்த பரமகுலசிங்கம்

மாந்தை கிழக்கு பிரதேச சபை
2018 ஆம் ஆண்டுக்கான குத்தகை கேள்வி அறிவித்தல்

மாந்தைகிழக்கு பிரதேசசபைக்குட்பட்ட பொன்னகர், பாண்டியன்குளம், பாலிநகர், நட்டாங்கண்டல் சந்தைகள் இவ் வருடம் 31.12.2018 வரையான காலப்பகுதிக்கு நடாத்துவதற்காக குத்தகைகேள்விகள் கீழ் குறிப்பிடப்பட்ட நிபந்தனைக்கு அமைய கோரப்படுகின்றன.

- கேள்விப்பத்திரம் வழங்கும் காலம் - 26.10.2017 தொடக்கம் 14.11.2017 வரை
- விண்ணப்பப்பத்திரம் ஏற்றுக்கொள்ளப்படும் இறுதித்திகதி - 14.11.2017 காலை 10.00 வரை
- கேள்விதிறக்கப்படும் திகதி - 15.11.2017 மாலை 03.00 மணி
- கேள்விதிறக்கப்படும் இடம் - மாந்தைகிழக்குபிரதேச சபை

கேள்விப்பத்திரங்களை மாந்தைகிழக்கு பிரதேசசபையில் பெற்றுக் கொள்ள முடியும் பெறப்படும் கேள்விப்பத்திரங்களை பூர்த்தி செய்து செயலாளர், மாந்தைகிழக்கு, பாண்டியன்குளம் எனமுகவரியிட்டு பதிவுத்தபாலில் அனுப்பிவைக்க வேண்டும். கேள்விப்பத்திரம் பெறவிரும்புவோர் தங்களுடைய ஆள் அடையாளத்தினை உறிதிப்படுத்தி தேசியஅடையாள அட்டையினை கொண்டுவருதல் வேண்டும்.

இல	சந்தை	வகை	ஏற்றுக்கொள்ளக் கூடிய ஆகக்குறைந் கேள்வித் தொகை	மீள் அளிக்கப்படும் கேள்விவைப்பு	மீள் அளிக்கப்படாத கேள்விவைப்பு
01	பாண்டியன்குளம் சந்தை	மரக்கறிசந்தை	15 000.00	1000.00	1500.00
		மீன் சந்தை	10 000.00	1000.00	1500.00
02	நட்டாங்கண்டல்	மரக்கறிசந்தை	15 000.00	1000.00	1500.00
		மீன் சந்தை	10 000.00	1000.00	1500.00
		கோழிஇறைச்சிகடை	10 000.00	1000.00	1500.00
03	பொன்னகர்	மரக்கறிசந்தை	10 000.00	1000.00	1500.00
		மீன் சந்தை	10 000.00	1000.00	1500.00
		கோழிஇறைச்சிகடை	10 000.00	1000.00	1500.00
04	பாலிநகர்	மரக்கறிசந்தை	20 000.00	1000.00	1500.00
		மீன் சந்தை	15 000.00	1000.00	1500.00
		கோழிஇறைச்சிகடை	15 000.00	1000.00	1500.00

கேள்விபத்திரம் பெறுவதற்கான நிபந்தனைகள் :

01. மாந்தைகிழக்கு எல்லைக்குட்பட்டவர் மாத்திரம் விண்ணப்பிக்கலாம்.
02. வியாபாரஉத்தரவுக் கட்டணம் செலுத்தப்பட வேண்டும்.
03. சபையினால் விதிக்கப்படும் நிபந்தனைகளை ஏற்றுக்கொள்ளல் வேண்டும்.
04. சந்தையில் இருந்து 500m துரத்திற்கு மரக்கறி, மீன், இறைச்சி விற்றல் தடைசெய்யப்பட்டுள்ளது.
05. தெரிவு செய்யப்படும் கேள்விக்காரர் ஒருவார காலத்திற்குள் கேள்வித்தொகையின் 1/3பங்கினை முற்பணமாக செலுத்த வேண்டும். மிகுதித் தொகையினை 1/6 பகுதியாக பிரித்து மாதாந்தம் செலுத் தப்படல் வேண்டும்.
06. ஒவ்வொரு மாத கட்டடணமும் 25 ஆம் திகதிக்கு முன்னதாக செலுத்தப்பட வேண்டும். தவறின் 10% தண்டப்பணமாக அறவிடப்படும்.
07. தெரிவு செய்யப்படும் கேள்விக்காரர் ஒப்பந்தம் செய்யும் போது 2 பிணையாளர்களினை கொண்டு வருதல் வேண்டும்.
08. சந்தையைக் குத்தகைக்கு எடுப்பவர்கள் உற்பத்தியாளர்கள் கொண்டுவரும் பொருட்களின் விற் பனை விலையில் 4% இற்குமேல் வரிஅறவிடக் கூடாது.

செயலாளர்,
மாந்தை கிழக்கு பிரதேச சபை,
பாண்டியன்குளம்.

அரசின் புகழைக் குறைப்பதே கூட்டு எதிர்க்கட்சியின் நோக்கம்

உதய கம்மன்பில தெரிவிப்பு

கொழும்பு,ஒக்.26
அரசமைப்புச் சட்டவாக்க சபையில் அங்கம் வகித்து அதன் நடவடிக்கைகளை மந்தப்படுத்தி, அதன் மூலம் அரசின் புகழைக் குறைப்பதே கூட்டு எதிர்க்கட்சியின் நோக்கம் என நாடாளுமன்ற உறுப்பினர் உதய கம்மன்பில தெரிவித்தார்.
கொழும்பில் நேற்று நடைபெற்ற ஊடக வியலாளர் சந்திப்பில் ஊடகவியலாளர்கள் எழுப்பிய கேள்விக்குப் பதிலளிக்கும் போதே அவர் இவ்வாறு தெரிவித்தார்.

அவர் தெரிவித்ததாவது:
அரசமைப்புச் சட்டவாக்க சபையில் கூட்டு எதிர்க்கட்சியினர் அங்கம் வகிக்கின்றனர்.
புதிய அரசமைப்புச் சட்டம் தொடர்பாக அரசு முன்னெடுத்து வரும் வேலைத் திட்டங்கள் என்ன என்பதை அறிந்து அது குறித்து நிலைப்பாடுகளை மக்களுக்குக் கூற முடியும்.
நாங்கள் வெளிப்படுத்திய காரணங்களைக் கொண்டே பௌத்த சங்க சபையின் புதிய அரசமைப்புச்சட்டத்தில் இருக்கும் ஆபத்தை அறிந்து கொண்ட

னர். இப்படியான பின்னணியை ஏற்படுத்தும் போது மக்கள் தமது வாக்கை அரசுக்கு எதிராகப் பயன்படுத்துவார்கள். கூட்டு எதிர்க்கட்சியினரின் நடவடிக்கை காரணமாக நாட்டில் அரசமைப்புக்கு எதிரான அலை ஏற்பட்டுள்ளது - என்றார். (ற-ரி5)

இரண்டு கிராமங்களில் சாலை சீரமைப்பு ஆரம்பம்

மட்டக்களப்பு,ஒக்.26
வாழைச்சேனை, கோறளைப்பற்று பிரதேச செயலக பிரிவுக்குட்பட்ட நாசீவந்தீவு மற்றும் சுங்கான்கேணி கிராமங்களில் சாலை சீரமைப்பின் ஆரம்ப நிகழ்வு நேற்று இடம்பெற்றது.
நாசீவன்தீவு மற்றும் சுங்கான்கேணி கிராமத்தில் கிராமிய பொருளாதார அலுவல்கள் அமைச்சின் மூலம் தலா பத்து இலட்சம் ரூபா வீதம் இரு சாலைகளுக்கும் நிதி ஒதுக்கீடு செய்யப்பட்டு அதன் சீரமைப்பு வேலைகள் ஆரம்பிக்கப்பட்டன.
இந்த நிகழ்வில் கிராமிய பொருளாதார அலுவல்கள் பிரதி அமைச்சர் அமீர் அலி முதன்மை அதிதியாகக் கலந்து கொண்டார்.
வாழைச்சேனைப் பிரதேச செயலக உதவிப்பிரதேச செயலாளர் நிரூபா பிருந்தன்,கோறளைப்பற்று பிரதேச சபை செயலாளர் சிஹாப்தீன், பிரதேச செயலக உதவித் திட்டப் பணிப்பாளர் எஸ்.சிவநேசராஜா, நாசிவந்தீவு கிராம அபிவிருத்திச் சங்கத் தலைவர் எஸ்.தினேஸ், சுங்கான்கேணி கிராம சேவை அதிகாரி க.கிருஸ்ணகாந்த், பிரதேச செயலக உத்தியோகத்தர்கள் மற்றும் பிரதேச மக்கள் எனப் பலரும் கலந்து கொண்டனர். (ற-ரி5)

கடலில் வந்தது ஆமை: திகைத்தனர் மக்கள்!

காலி,ஒக்.26
இலங்கைக் கடற்பரப்பில் மிதந்து வந்த ஆமையொன்று பலரையும் வியப்பில் ஆழ்த்தியது.
வெளிநாட்டுச் சுற்றுலாப் பயணிகளை மிகவும் கவர்ந்த ஹிக்கடுவ கடற்பரப்பின் கரையிலேயே நேற்றுக் காலை இந்தச் சம்பவம் நடத்தது.
இதைக் கண்ட வெளிநாட்டு மற்றும் உள்நாட்டு சுற்றுலாப் பயணிகள் ஆர்வமாக ஆமையை பார்வையிட்டனர். சுற்றுலாப் பயணிகள் ஆமைக்கு உணவு கொடுத்து மகிழ்ந்தனர். (ற-ரி5)

அர்ஜுன் அலோசியஸ் வெளிநாடு செல்லத்தடை

கொழும்பு, ஒக்.26
பேர்பச்சுவல் ட்ரஷரீஸ் நிறுவனத்தின் உரிமையாளர் அர்ஜுன் அலோசியஸ் வெளிநாடு செல்ல அனுமதி கோரி முன்வைத்த மனுவை கொழும்பு கோட்டை நீதிவான் நேற்று நிராகரித் துள்ளார்.
இலங்கை மத்திய வங்கியில் 2015ஆம் ஆண்டு இடம் பெற்ற மோசடி தொடர்பில் விசாரணைக்காக அழைக்கப்பட்ட அரச தலைவர் ஆணைக்குழுவின் வழி நடத்தலில் வழக்குத் தாக்கல் செய்யப்பட்டது.
வழக்குத் தாக்கல் செய்யப்படுவதற்கு முன்னதாக அர்ஜுன் அலோசியஸ் மற்றும் அவரது உறவினரான மத்திய வங்கியின் முன்னாள் ஆளுநர் அர்ஜுன மகேந்திரன் உள்ளிட்ட பலரிடம் நிதிமோசடி தொடர்பில் விசாரணைகள் நடத்தப்பட்டிருந்தன.
அந்த நிறுவனத்தின் பிரதான நிறைவேற்று அதிகாரி கசுன் பலிசேன மற்றும் இருவருக்கு வெளிநாடு செல்ல இடைக்காலத் தடையுத்தரவை நீதிமன்றம் பிறப்பித் திருந்தது. வழக்கின் விசாரணையின் போது உரிமையாளர் அர்ஜுன் அலோசியஸ் மற்றும் முதன்மை நிறைவேற்று அதிகாரி கசுன் பலிசேன உள்ளிட்ட மேலும் இருவருக்கு வெளிநாடு செல்ல நேற்றுத் தடை விதிக்கப்பட்டது. (ற-ரி5)

பாடசாலை மாணவர்கள் மூவர் கைது

திருகோணமலை,ஒக்.26
கேரளக் கஞ்சாவை தம்வசம் வைத்திருந்த குற்றச்சாட்டில் நேற்று மாணவர்கள் மூவர் கைது செய்யப்பட்டனர் எனத் தெரிவிக்கப்பட்டது.
இவர்கள் நேற்று திருகோணமலை நீதிமன்றில் முற்படுத்தப்பட்டனர்.
உப்புவெளிப் பொலிஸாரால் 3 மாணவர்களும் நேற்றுக் கைது செய்யப்பட்டனர் என்றும் இவர்கள் 11ஆம் மற்றும் 12ஆம் தரங்களைச் சேர்ந்தவர்கள் எனவும் பொலிஸார் தெரிவித்த னர். (ற-ரி5)

தேவன்பிட்டி ஆரம்பப் பாடசாலை திறப்பு விழா நேற்று

மன்னார்,ஒக்.26
மடு வலயக் கல்விப் பணிமனைக்குட்பட்ட தேவன் பிட்டி கிராமத்தில் புதிதாக அமைக்கப்பட்ட தேவன் பிட்டி ஆரம்பப் பாடசாலை நேற்றுத் திறக்கப்பட்டது.
வடக்கு மாகாண கல்வி அமைச்சர் கே.சர்வேஸ்வரன் நேற்று மதியம் வைபவ ரீதியாக பாடசாலையைத் திறந்தார் மடு வலயக்கல்விப் பணிப்பாளர் திருமதி மாலினி வெனிட்டன் தலைமையில் நிகழ்வு இடம்பெற்றது.
ஜப்பான் அரசின் நிதி உதவியுடன் யு.என்.கெபிட்டா நிறுவனத்தின் நடைமுறைப்படுத்தலுடன் இந்த ஆரம்பப் பாடசாலை அமைக்கப்பட்டது.
யு.என்.கெபிட்டா நிறுவனத்தின் பிரதிநிதிகள், பாடசாலை அதிபர், ஆசிரியர்கள், மாணவர்கள் மற்றும் பெற்றோர் எனப் பலர் நிகழ்வில் கலந்து கொண்டனர். (ற-ரி2. 56)

யாழ். துப்பாக்கிச்சூட்டில் உயிரிழந்த இளைஞனின் இறுதிக்கிரியைகள் நேற்று

யாழ்ப்பாணம்,ஒக்.26
யாழ். அரியாலை மணியம்தோட்டப் பகுதியில் இடம்பெற்ற துப்பாக்கிச் சூட்டுச் சம்பவத்தில் உயிரிழந்த இளைஞனின் இறுதிக் கிரியைகள் நேற்று நடைபெற்றன. கடந்த ஞாயிற்றுக்கிழமை மணியம்தோட்டப் பகுதியில் மோட்டார் சைக்கிளில் பயணம் செய்த இரு இளைஞர்கள் மீது துப்பாக்கிச் சூடு நடத்தப்பட்டது. அதில் உதயபுரம் பகுதியைச் சேர்ந்த டொன் போஸ்கோ ரிஸ்மன் என்ற 25 வயதுடைய இளைஞன் பரிதாபமாக உயிரிழந்திருந்தார்.
உடற்கூற்றுப் பரிசோதனைகளின் பின்னர் சடலம் உறவினர்களிடம் கையளிக்கப்பட்டது. துப்பாக்கிச்சூட்டுச் சம்பவம் நடைபெற்று மூன்று நாள்களைக் கடந்த நிலையிலும் இதுவரை யாரும் கைது செய்யப்படவில்லை என பொலிஸாரால் தெரிவிக்கப்பட்டது. (ற-ரி5)

வெற்றுத் தோட்டாக்கள் மீட்பு

ஹற்றன்,ஒக்.26
நோட்டன்பிரிட்ஜ் பொலிஸ் பிரிவுக்குட்பட்ட கொத்தலென கெடுமவத்த பகுதியில் 7 வெற்றுத் தோட்டாக்களை நோட்டன்பிரிட்ஜ் பொலிஸார் நேற்றுக் காலை மீட்டனர். கெடுமவத்த பேருந்து நிறுத்துமிடத்திலேயே ரி56 ரக வெற்றுத் தோட்டாக்கள் மீட்கப்பட்டுள்ளன எனத் தெரிவிக்கப்பட்டது.
கெடுமவத்த பேருந்து நிறுத்துமிடத்தில் பேருந்துக்காக நின்ற ஒருவர் சந்தேகத்துக்கிடமாக இருந்த பொலித்தீன் பையில் தோட்டாக்கள் இருந்ததைக் கண்டு உடனடியாக பொலிஸாருக்குத் தகவல் அளித்தார்.
சம்பவ இடத்துக்கு விரைந்த பொலிஸார் வெற்றுத் தோட்டாக்களை மீட்டனர் எனத் தெரிவிக்கப்பட்டது.
இந்தச் சம்பவம் தொடர்பாக மேலும் சிலரை பொலிஸார் மேற்கொண்டு வருகின்றனர். (ற-ரி5)

பிலிப்பைன்ஸின் மாராவி தீவு ஐ.எஸ்.ஐ.எஸ். அமைப்பின் பிடியில் இருந்து அண்மையில் மீட்கப்பட்டது. மாராவித் தீவின் தற்போதைய நிலை தொடர்பில் பன்னாட்டு ஊடகமான ரொயிட்டர்ஸ் சில ஒளிப் படங்களை வெளியிட்டுள்ளது. (ம)

மேலும் ஐந்து ஆ

சீன அ ஜி ஜி

பீஜிங், ஒக். 26

சீன அதிபர் ஜி ஜின்பிங் மேலும் 5 ஆண்டுகள் பதவி வகிப்பார் என்று சீன கம்யூனிஸ்ட் கட்சி அறிவித்துள்ளது. கட்சியின் வருடாந்த மாநாடு ஒருவார காலமாக நடைபெற்று நேற்றுமுன்தினம் முடிவுக்கு வந்தது. இந்த மாநாட்டின் இறுதிநாளில் வைத்து இந்த முக்கிய அறிவிப்பு வெளியானது. சீன அதிபராக ஜின்பிங் (வயது 64) கடந்த 2012ஆம் ஆண்டு, நவம்பர் மாதம் 15ஆம் திகதி பதவியேற்றார். அதைத் தொடர்ந்து அவர் தன்னை ஒரு வலிமை வாய்ந்த தலைவராக உருவாக்கிக்கொண்டார். நாட்டை வளர்ச்சிப்பாதையில் அழைத்துச்செல்வதோடு நில்லாமல், ஊழலுக்கு எதிராக ஒரு போரையே நடத்தி

நியூசிலாந்தின் தலைமை அமைச்சராக ஜசிந்தா இன்று பதவியேற்கிறார்

வெலிங்டன், ஒக். 26

நியூசிலாந்தின் புதிய அதிபராக ஜசிந்தா இன்று பதவியேற்கிறார்.

நியூசிலாந்தில் கடந்த மாதம் நடைபெற்ற நாடாளுமன்றத் தேர்தலில் எந்த கட்சிக்கும் பெரும்பான்மை கிடைக்காததால் தொங்கு நாடாளுமன்றம் அமைய உள்ளது. ஆளும் தேசிய கட்சி 56 இடங்களிலும், தொழிலாளர் கட்சி 46 இடங்களிலும் வெற்றி பெற்றன. சிறிய கட்சிகளான நியூசிலாந்து பர்ஸ்ட் கட்சி 9 இடங்களிலும், பசுமைக்கட்சி 8 இடங்களிலும் வெற்றிபெற்றன.

ஆட்சியமைக்க 61 உறுப்பினர்களின் ஆதரவு தேவை என்ற நிலையில், நியூசிலாந்து பர்ஸ்ட் கட்சி, தொழிலாளர் கட்சிக்கு ஆதரவு அளிப்பதாக முடிவெடுத்தது. பசுமைக்கட்சியும் தொழிலாளர் கட்சிக்கே ஆதரவளிக்க முன்வந்தது. இதன்மூலம் தேசியகட்சியின் ஆட்சியை முடிவுக்குக் கொண்டு வந்து கூட்டணி ஆட்சியை அமைக்கிறது தொழிலாளர்கட்சி. இந்த நிலையில் நியூசிலாந்தின் தலைமை அமைச்சராக தொழிலாளர் கட்சியின் தலைவர் ஜசிந்தா இன்று பதவியேற்கிறார். பர்ஸ்ட் கட்சியின் தலைவர் வின்ஸ்டன் துணைத்தலைமை அமைச்சராக இன்று பொறுப்பேற்கிறார். (ம)

> “ ஆட்சியமைக்க 61 உறுப்பினர்களின் ஆதரவு தேவை என்ற நிலையில், நியூசிலாந்து பர்ஸ்ட்கட்சி, தொழிலாளர்கட்சிக்கு ஆதரவு அளிப்பதாக முடிவெடுத் தது. பசுமைக்கட்சியும் தொழிலாளர் கட்சிக்கே ஆதரவளிக்க முன்வந்தது. இதன்மூலம் தேசிய கட்சியின் ஆட்சியை முடிவுக் குக் கொண்டுவந்து கூட்டணி ஆட்சியை அமைக்கிறது தொழிலாளர் கட்சி.

245 பேர் ஊஞ்சலாடி சாதனை

பிரேசிலியா, ஒக். 26

பிரேஸிலில் 245 பேர் பாலத்தில் ஒரே நேரத்தில் ஊஞ்சலாடி சாதனை முயற்சியில் ஈடுபட்ட காணொலி சமூக வலைத்தளங்களில் வைரலாகப் பரவி வருகிறது. பிரேஸில் நாட்டின் ஹோர்டோலண்டியா பகுதியில் உள்ள உயரமான இடத்தில் இருந்து ஊஞ்சலாடும் சாகசப்போட்டி நடைபெற்றது. இந்தப் போட்டியில் 245 பேர் கலந்துகொண்டனர். இந்த முயற்சி கின்னஸ் சாதனையாகப் பதிவாகியுள்ளது. (ம)

தாடி வைத்த மோனாலிசா

சோதபே என்ற ஓவிய விற்பனை நிறுவனம் நடத்திய ஓவியக் கண்காட்சியிலேயே தாடிவைத்த மோனாலிசாவின் ஓவியம் ஏலத்தில் வைக்கப்பட்டுள்ளது. ஓவியர் மார்செல் டச்சம்ப் இதனை வரைந்து ஏலத்திற்கு வைத்திருந்தார்.

பரிஸ், ஒக். 26

பிரான்சின் தலைநகர் பரிஸில் நடைபெற்ற ஓவியக்கண்காட்சியில் மோனாலிசா விற்கு தாடி இருப்பது போன்ற ஓவியம் இலங்கை மதிப்பில் சுமார் 13 கோடி ரூபாவுக்கு ஏலம் போனது. பரிஸில் புகழ்பெற்ற சோதபே என்ற ஓவிய விற்பனை நிறுவனம் நடத்திய ஓவியக் கண்காட்சியிலேயே தாடிவைத்த மோனாலிசாவின் ஓவியம் ஏலத்தில் வைக்கப்பட்டுள்ளது. ஓவியர் மார்செல் டச்சம்ப் இதனை வரைந்து ஏலத்திற்கு வைத்திருந்தார் என்பது குறிப்பிடத்தக்கது. (ம)

கட்டலோனிய அரசை

மட்ரிட், ஒக். 26

தனக்கு உட்பட்ட கட்டலோனிய அரசைக் கலைத்துவிட்டு மீண்டும் தேர்தல் நடத்த ஸ்பெய்ன் அரசு திட்மிட்டுள்ள நிலையில், இந்த முடிவுக்கு எதிர்ப்புத் தெரிவித்து கட்டலோனியாவில் மிகப்பெரும் பேரணிகள் நடத்தப்பட்டுள்ளன.

ஸ்பெய்னின் வருவாய், முதலீடு, சனத்தொகை, சுற்றுலாப் பயணிகளின் வருகை என்று அத்தனை விடயங்களிலும் கட்டலோனியாவின் பங்கு மிகவும் உச்சம்.

தனது செல்வங்களை ஏனைய மாகாணங்களுக்கு ஸ்பெய்ன் அரசு கொடுக்கிறது குற்றஞ்சாட் னியா. இதன களாக அங்கு கைகளும் வ இது தொடர்ப கடந்தமாதம் னியா நடத்தி லியன் வாக் னவை பிர அமைந்தன நடத்தியதை அரசை வன் ஸ்பெய்ன். த அரசைக் க

ந்து ஆண்டுகளுக்கு
அதிபர்
ஜின்பிங்

ங் மேலும்
வகிப்பார்
ஸ்ட் கட்சி
சியின் வரு
ர காலமாக
முன்தினம்
ந்த மாநாட்
வத்து இந்த
ளியானது.
ங் (வயது
ஆண்டு,
ம் திகதி பத
தொடர்ந்து
வலிமை
உருவாக்
டை வளர்ச்
த்துச்செல்
ஊழலுக்கு
யே நடத்தி

வருகிறார். ஊழலில் ஈடுபட்ட முக்கிய அதிகாரிகள் பலரும் தண்டிக்கப்பட்டுள்ளனர். இதன் காரணமாக மக்களின் ஆதரவு பெற்ற தலைவராக அவர் விளங்குகிறார். அமெரிக்காவுக்கு பலத்த போட்டியாகத் திகழ்கிறார். கட்சியில் அவருக்கு எதிர்ப்புக்குரலே இல்லை. இதையடுத்தே சீனாவின் அதிபராக அவருக்கு பதவி நீடிப்பு வழங்கியது சீன கம்யூனிஸ்ட் கட்சி.

ஜின்பிங், 'புதிய சகாப்தத்துக்கான சீன பண்பு, நலன்களுடனான சோசலிசம்' என்னும் சித்தாந்தத்தை அடிக்கடி வலியுறுத்தி வருகிறார். இந்த சித்தாந்தமும் சீன கம்யூனிஸ்ட் கட்சியின் அரசமைப்பில் சேர்த்துக்கொள்ளப் பட்டது. (ம)

புதிய கோள்களாக மாறுகின்றன வால் நட்சத்திரங்கள்

வொஷிங்டன், ஒக். 26

வால் நட்சத்திரங்களின் உடைந்த நீள் வட்டவளையங்கள் ஒன்றிணைந்து புதிய கோள்களாக உருவாகின்றன என்று நாசா உறுதிப்படுத்தியுள்ளது.

அமெரிக்காவின் 'நாசா' விண்வெளி மையம் ஹவாய் தீவில் சக்தி வாய்ந்த அதிநவீன தொலை நோக்கிகளை நிறுவியுள்ளது.

அதன் மூலம் விண்வெளியில் உலாவரும் புதிய கோள்கள், கோடிக்கணக்கான நட்சத்திரங்கள் மற்றும் வால் நட்சத்திரங்கள் இனங்காணப்பட்டு வருகின்றன.

இந்த நிலையில் வால் நட்சத்திரங்களின் உடைந்த நீள் வட்ட வளையங்கள் ஒன்றிணைந்து புதிய கோள்களாக உருவாகியுள்ளதை சமீபத்தில் 'நாசா' உறுதிப்படுத்தியுள்ளது. (ம)

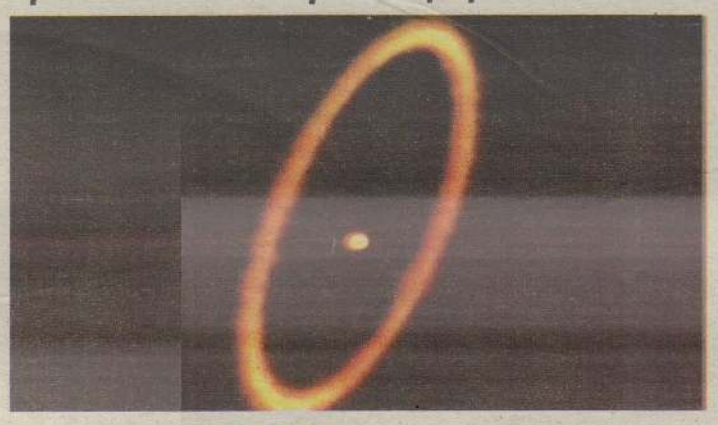

பாகிஸ்தான் சென்றார் டில்லர்சன்

இஸ்லாமபாத், ஒக். 26

டொனால்ட் ட்ரம்ப் தலைமையிலான அமெரிக்க நிர்வாகத்தின் முதல் பிரதிநிதியாக அமெரிக்க அயலுறவுத் துறை அமைச்சர் ரெக்ஸ் டில்லர்சன் நேற்றுமுன்தினம் பாகிஸ்தான் சென்றார்.

முன்னதாக திட்டமிடாத பயணமாக ஆப்கானிஸ்தானுக்குச் சென்றிருந்த டில்லர்சன், அங்கு வைத்து பாகிஸ்தானுக்கு எதிராக சில கருத்துக்களை வெளிப்படுத்தினார். குறிப்பாக தலிபான் உள்ளிட்ட ஆயுதக் குழுக்களுக்கு பாகிஸ்தான் ஆதரவு தெரிவிப்பதற்கு எதிராக அவர் கடும் கருத்துக்களை முன்வைத்திருந்தார்.

இந்த நிலையில் பாகிஸ்தானின் அயலுறவுத் துறை அமைச்சர் காஜா முஹம்மது ஆசிப் அழைப்பையேற்று நேற்று முன்தினம் பாகிஸ்தானுக்கும் சென்றார். (ம)

வாகனங்களின் விற்பனையைக் கட்டுப்படுத்த சிங்கப்பூர் முடிவு

போக்கு வரத்து நெரிசலைக் சமாளிக்கும் விதத்தில் மோட்டார் சைக்கிள்கள் மற்றும் கார்களின் விற்பனையைக் கட்டுப்படுத்த சிங்கப்பூரில் முடிவு செய்யப்பட்டுள்ளது.

சிங்கப்பூரின் மொத்த நிலப்பரப்பில் 12 சதவீதம் சாலைகளுக்காக ஒதுக்கப்பட்டுள்ளது. தற்போதைய சூழ்நிலையில் அங்கு வாகனங்களின் எண்ணிக்கை அதிகரித்து விட்டது. தினமும் இந்த எண்ணிக்கை அதிகரித்துக் கொண்டே போவதோடு, அங்கு சாலை விரிவாக்கத்துக்கான சாத்தியக்கூறுகளும் குறைவாக இருக்கின்றன. இதனால் தனியார் வாகனங்களின் எண்ணிக்கையைக் கட்டுப்படுத்த முடிவு செய்யப்பட்டுள்ளது. 2016ஆம் ஆண்டு நிலவரப்படி 6 லட்சத்துக்கும் அதிகமான தனியார் கார்கள் சிங்கப்பூரில் வலம் வருகின்றன. எனவே போக்குவரத்து நெரிசலை குறைக்க தனியார் வாகனங்களின் எண்ணிக்கையைக் கட்டுப்படுத்த முடிவு செய்யப்பட்டுள்ளது. (ம)

அரசை கலைப்பதற்கு எதிர்ப்பு

கொடுக்கிறது என்று காலாகாலமாக குற்றஞ்சாட்டி வருகிறது கட்டலோனியா. இதனால் கடந்த ஐந்து வருடங்களாக அங்கு தனிநாட்டுக் கோரிக்கைகளும் வலுப்பெற்றுள்ளன.

இது தொடர்பான வாக்கெடுப்பையும் கடந்த மாதம் முதலாம் திகதி கட்டலோனியா நடத்தியது. பதிவான 2.3 மில்லியன் வாக்குகளில் 90 சதவீதமானவை பிரிவதற்கு ஆதரவாக அமைந்தன. இந்தத் தேர்தலை நடத்தியமைக்காக கட்டலோனிய அரசை வன்மையாகக் கண்டித்தது ஸ்பெய்ன். தற்போது கட்டலோனிய அரசைக் கலைத்துவிட்டு மீண்டும் தேர்தலை நடத்த ஸ்பெய்ன் திட்டமிட்டுள்ளது என்று தகவல்கள் வந்துள்ளன. இதற்கு கட்டலோனிய மாகாண தலைவர் பூஜ்டியமன்ட் கடும் கண்டனம் தெரிவித்திருந்தார்.

ஸ்பெய்ன் அரசுக்கு எதிராக அவர் கடும் கருத்துக்களையும் முன்வைத்திருந்தார். இந்த நிலையில் கட்டலோனிய மக்களும் பெருமளவில் திரண்டு தமது எதிர்ப்பைப் பதிவுசெய்துள்ளனர். நேற்றுமுன்தினம் நடத்தப்பட்ட இந்தப் பேரணியில் சுமார் 2 லட்சம் மக்கள் பங்கேற்றனர் என்று பன்னாட்டு ஊடகங்கள் செய்தி வெளியிட்டன. (ம)

உண்மை - நேர்மை - அஞ்சாமை

உதயன்

மக்கள் மனம் நிறைந்த தமிழ் நாளிதழ்

தலைமையகம்: 361, கஸ்தூரியார் வீதி, யாழ்ப்பாணம்

செய்தி : 021 493 0000
விளம்பரம் : 021-493 1111
விநியோகம் : 021-493 2222, 021 - 492 7450

செய்தி : uthayanprint@gmail.com கருத்து: comments@uthayan.com
விளம்பரம்: advt@uthayan.com

வேள்வி மீதான கேள்வி

யாழ்ப்பாண மேல் நீதிமன்ற நியாயாதிக்க எல்லைக்குள் இருக்கும் இந்துக் கோவில்களில் பலியிடல் முற்றாகத் தடைசெய்யப்பட்டுள்ளது. தம்மை முற்போக்குச் சக்திகளாகக் காட்டிக்கொள்ளும் இந்து அமைப்புக்களுக்கு இந்தத்தீர்ப்பு கொண்டாட்டமான வெற்றி என்பதில் மாற்றுக் கருத்து எதுவும் இல்லை. இறைச்சிக் கடைச் சட்டத்தின் கீழ் ஆலயங்களில் மிருகங்களைப் பலியிடுவதையே நீதிமன்றம் தடை செய்துள்ளது. சைவ மகாசபையின் சார்பில் இந்த வழக்கு தாக்கல் செய்யப்பட்டது. ஆலயங்களில் வேள்விகளைத் தடைசெய்யுமாறு கோராமல், இறைச்சிக் கடைச் சட்டங்களின் கீழ் ஆலயங்களில் மிருகங்களைப் பலியிடுவதைத் தடை செய்யுமாறே வழக்குத் தாக்கல் செய்யப்பட்டிருந்தது. அதன் அடிப்படையிலேயே தீர்ப்பும் வழங்கப்பட்டுள்ளது.

ஆலயங்களில் இந்தப் பலியிடலை நிகழ்த்துவதற்கு இறைச்சிக் கடைச்சட்டத்தின் கீழ் இதுவரை காலமும் அனுமதி வழங்கப்பட்டமை அதிகார முறைகேடு என்று நீதிபதி தனது தீர்ப்பில் சுட்டிக் காட்டியுள்ளார். ஆலயங்கள் கொல் களங்களாக மாற்றப்படுவது ஏற்றுக்கொள்ளப்பட முடியாததுதான். இறைவன் என்பவன் அன்பின் வடிவானவன் என்று வணங்கும் பக்தர்கள் அந்த இறைவனின் அன்புக்குரிய உயிர்களை அவனுக்கே காணிக்கையாக்குகின்றோம் என்று கூறிக் கொல்வது ஒருபோதும் ஏற்றுக்கொள்ள முடியாததே! அதில் மாற்றுக் கருத்துக்கு இடமில்லை. ஆனால், அது நீதிமன்றத்தின் ஊடாகச் சட்டத்தின் வழியாகத் தீர்க்கப்பட வேண்டிய ஒன்றா என்பதே கேள்வி.

கிராமிய, பாரம்பரிய வழிபாட்டு முறைகளையும் சிறு தெய்வ வழிபாட்டு முறைகளையும் இந்து மதம் என்கிற பொதுச் சமய வழிமுறைக்குள் அடக்குவதும் ஓர் அடக்குமுறையே. ஈழத் தமிழர்கள் இந் துக்கள் அல்லர், சைவர்கள் என்று ஓங்கும் குரல்களையும் இங்கே இப்போது கேட்க முடிகிறது. இந்த வழக்கைத் தாக்கல் செய்த சைவ மகா சபையே அத்தகைய கொள்கையைத்தான் முன்வைக்கிறது. அப்படியிருக்கும்போது இந்து மதக் கொள்கை என்கிற அடிப்படையில் கிராமிய சிறு தெய்வ வழிபாடுகளை, தமிழர்களின் வேரடி வழிபாட்டு முறையின் மீது இந்துக் கொள்கையைத் திணிக்க முயற்சிப்பது ஏற்புடையதல்ல.

காலப் பொருத்தமற்ற வழிபாட்டு முறைகள் கிராமிய, சிறு தெய்வ வழிபாடுகளில் காணப்பட்டால் சமயப் பெரியோர்கள், மனிதாபிமானிகள், சமூக ஆர்வலர்கள் அது குறித்துச் சம்பந்தப்பட்டவர்களுடன் பேசி அந்த வழிபாட்டு முறைகளை மடைமாற்றம் செய்வதே பொருத்தமானது. பலியிடல் வழக்கத்தில் ஏற்கனவே இத்தகைய மடைமாற்றம் சில கோவில்களில் நிகழ்ந்திருக்கின்றன. அங்கெல்லாம் பலியிடல் இல்லாமல் வேள்வி பூசைகள் இன்றும் நடக்கின்றன.

அதற்குள் சட்டம் தலையிட்டு அடியோடு அந்தப் பாரம்பரியத்தைச் சிதைப்பது ஏற்றுக்கொள்ள முடியாதது. அது அவர்களின் பாட்டன் முப்பாட்டன் வழிவந்த உரிமையை, இன்னும் சொல்லப்போனால் அந்த மண்ணின் மைந்தர்களது இறைமையை கேள்விக்குள்ளாக்கியிருக்கிறது.

அதுவும்போக, இந்த வேள்வி முறையில் ஒரு சிறு கிராமியப் பொருளாதாரமும் கலந்திருந்தது. வேள்வி தடைப்பட்டுப்போனால் அதுவும் சிதைந்துபோகும். நாளாந்தம் நூறு அல்லது இருநூறு ரூபாவுக்கு ஆடுகளுக்குச் சாப்பாடு போட்டு வளர்க்கும் ஒருவர், 10 மாதம் முதல் ஒரு வருடத்தில் 80 ஆயிரம் தொடக்கம் ஒரு லட்சம் வரை சராசரியாகப் பெற்றுக்கொள்ள அல்லது அதற்கும் மேலே இலாபம் பெறும் ஒரு முறைமை இருந்தது. வேள்விகள் நிரந்தரமாகத் தடை செய்யப்பட்டால் இந்தச் சேமிப்பு நிச்சயம் இல்லாமல் போய்விடும். இன்னும் சொல்லப்போனால், இந்த வேள்வி முறையின் மூலம் நல்லின ஆடுகள் பாதுகாக்கப்பட்டு வந்தன. உள்ளூர் மற்றும் கலப்பு இனங்கள் தொடர்ச்சியாகப் பெருக்கப்பட்டன. கடாக்களின் பெருப்பம், வனப்பு என்பவற்றுக்கு வேள்விகளில் பெரும் செல்வாக்கு இருந்ததால் நல்லின ஆடுகளின் வளர்ப்புக்கு அது பெரும் ஊக்கியாக இருந்தது. வேள்விகள் நிரந்தரமாகத் தடை செய்யப்படும்போது, இனி ஆடுகளின் மீதான காதலும் ஆர்வமும் அற்றுப்போகும். இறைச்சிக்கு மட்டுமே ஆடு வளர்க்கும் போக்கு மட்டுமே எஞ்சும். அதன் மூலம் உள்ளூர் இனங்களும் நல்லினங்களும் அழிந்துபோகும்.

தமிழகத்தில் ஜல்லிக்கட்டுக்குத் தடை விதிக்கப்பட்டபோதும் இதுபோன்ற விடயங்கள் அங்கே சுட்டிக்காட்டப்பட்டன. தமிழகத் தமிழர்கள் உணர்வுபூர்வமானவர்களாக இருந்ததனால் தமது பாரம்பரியத்தைக் காக்கப் போராடினார்கள். நாம் அப்படிச் செய்யவில்லை.

பலியிடலுக்கான தடை வேள்விகளையும் நிரந்தரமாகத் தடுத்துவிட்டால் இதெல்லாம் நடக்கும். இந்தப் பாதிப்புக்களை எல்லாம் தவிர்க் கக்கூடிய விதத்தில் பலியிடல் மடைமாற்றம் செய்யப்பட்டு வேள்வி கள் வேறு வடிவங்களில், உதாரணமாக நல்லின பெரும் கடாக்களுக் கான பெரும் பரிசுகளைத் தரும் போட்டியிடங்களாக என்ற வகையில் மடைமாற்றம் செய்யப்பட்டிருக்க வேண்டும். அது நடக்காமல் போனதன் பாதிப்பை இந்தச்சமூகம் விரைவில் உணரும். இனத்தின் பேராலானால் என்ன மதத்தின் பேராலானால் என்ன சிறுபான்[illegible] கூட்டம் நசுக்கப்[illegible] யவர்களின் [illegible] கைகளும் கொள்கைகளும் திணிக்கப்படுவதும் ஏற்றுக்கொள்ளப்பட முடியாததே.

குறை நிரப்புக்கு 2,500 கோடி!

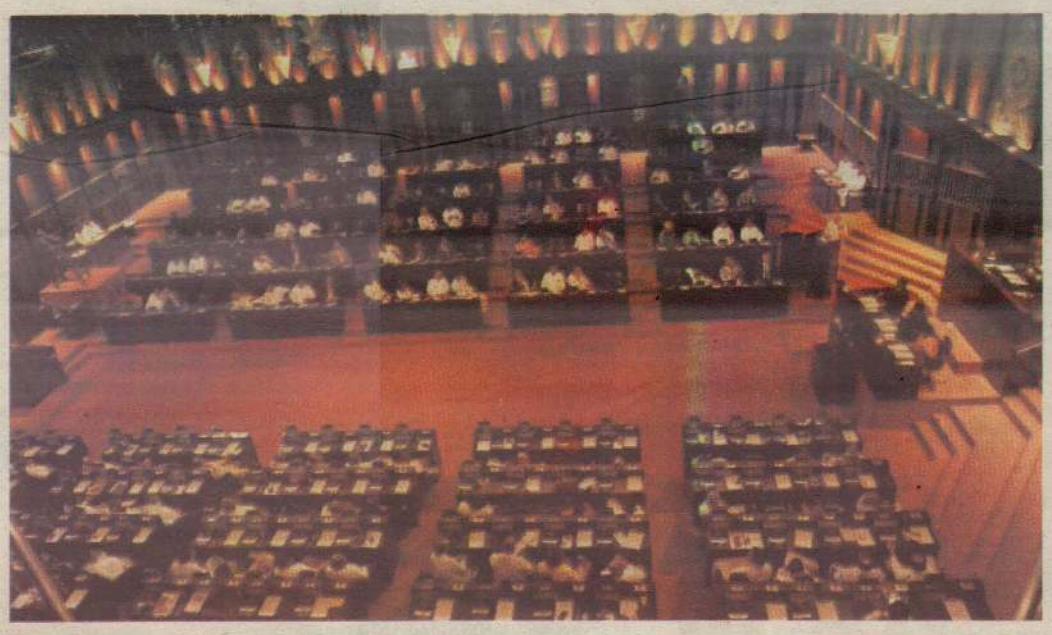

கே.எஸ்.சிவஞானராஜா

கொஞ்ச நஞ்சமல்ல, சுமார் 2 ஆயிரத்து 520 கோடி ரூபா தொகை மேலதிக செலவுகளின் நிமித்தம் கோரப்பட்டு ஈடுசெய்யப்படவுள்ளது. அரசுக்கே இந்தக் கதியென்றால், ஒரு சாதாரண பிரஜைக்கும், சாதாரண வருமானம் பெறும் மத்திய தரத்துக் குடும்பத்துக்கும், ஒய்வூதியம் பெறுவோருக்கும், சாதாரண ஒரு அரச ஊழியருக்கும் ஒவ்வொரு மாதமும் குறைநிரப்பு நிதியை யார் தரப்போகிறார்கள்?

வறுமைக்கோட்டின் கீழ் சுமார் 60 லட்சம் பேர்

வறுமையின் எல்லையிலும் சாவின் விளிம்பிலும் இருக்கும் குடும்பங்களை ஒரு வகையில் இறைவனும் கைவிட்டுவிட்டான். அரசும் கைவிட்டு விட்டது. பெரிய மட்டங்களில் ஒரு ரூபாகூட ஒரு பெரிய விடயமாகவே கருதப்படுகிறது. சாதாரண ஒரு மனிதனின் உழைப்பில் இருந்து ஒவ்வொரு ரூபாவும் நாள்தோறும் மிகவும் கவனமாகச் சுரண்டப்படுகிறது. இதற்கான பரிகாரம் என்றுமே சரிசெய்யப்படுவதில்லை. என்ன செய்யலாம்? ஆதார ஆகார உணவுப் பொருள்களிலும், மருந்துப் பொருள்களிலும் விலைக் குறைப்பை மேற்கொள்ள வேண்டும். இல்லாத பட்சத்தில் கடைநிலை குடும்பத்தவர்களுக்கு நிவாரணமாக சம்பள அதிகரிப்பும், தனியார் தொழில்செய்வோருக்கு உரிய நிவாரணமும் வழங்கப்பட்டேயாக வேண்டும்.

அரைலட்சம், லட்சம், அதற்கு மேல் சம்பளம் பெறும் மேலாதிக்க வர்க்கத்தினர் சம்பளம் போதாதென்று போராட்டம் நடத்துகிறார்கள். அரசும் பணிந்து, பயந்து சம்பளத்தைக் கொட்டிக் கொடுக்கிறது. பிறகு அடுத்த வருடம் இன்னுமொரு வேலைநிறுத்தப் போராட்டம். சாகும்வரை போராட்டம். என்னவென்று சொல்வது இதை? இன்று நாட்டில் ஏறக்குறைய அறுபது லட்சம் பேர் வறுமைக்கோட்டின் கீழ் வாழ்கிறார்கள். இருபது லட்சம் பேர் பரம்பரைச் சொத்துக்களை அனுபவித்து வாழ்கிறார்கள்.

சிக்கனமின்றிச் செல்கிறது வெளிநாட்டுக் கடன்கள்

அண்மையில் ஒரு அமைச்சர், தான் ஒரு பரம்பரைச் சொத்துக்குரியவன் என்றும், 400 மில்லியன் ரூபா பெறுமதியான சொத்துத் தன்னிடம் இப்பொழுதும் உண்டு என்றும், நாடாளுமன்றத்தில் கூறியுள்ளார். இப்படி ஒவ்வொரு ஆதிக்க வர்க்கத்தினரிடையேயும் இலங்கையின் சொத்துக்கள் பகிரப்பட்டுள்ளன. செல்வமானது திரவமாக எதுவிதத்தில் எப்படியோ நாட்டுக்குள் வந்தாலும் சரி, வீட்டுக்குள் வந்தாலும் சரி, அந்தப் பணம் அப்படியே அது வந்த வழியே சென்றுவிடும். இது ஒரு எழுத்திலில்லாத சட்டம். அனுபவப்பட்டறிவு. இது தெரிந்தும் ஒரு சிலர் கோடிக்கணக்கான பணத்தையும், கோடிக்கணக்கான நிலபுலங்களையும் வைத்திருந்தும் காலப்போக்கில் அவை ஒவ்வொரு வழியாலும் கரைந்து கொண்டே போய்விடுகிறது. இதேபோல்தான் அரசும் எக்கச்சக்கமான பணத்தை வெளிநாடுகளிலிருந்து கடனாக வாங்கி, அதனைச் சிக்கனமாகச் செலவழிக்காமல், திட்டமற்ற விதத்தில் கண்கடை தெரியாமல் செவழித்தது போதாதென்று, மேலதிகமாக வேண்டுமெனச் சபையில் பிரேரணையாக நிறைவேற்றி குறை நிரப்புக்காக 2 ஆயிரத்து 520 கோடி ரூபா நிதி பெறப்பட ஆவன செய்யப்பட்டுள்ளது.

எந்தத்துறைக்கு எவ்வளவு?

இது வழமையான நடைமுறையாக இருந்தாலும், 2 ஆயிரத்து 520 கோடி ரூபா என்பது மிகமிக அதிகமான தொகையே ஆகும் வருடா வருடம் மாகாண சபைகளுக்கு ஒதுக்கிய நிதியில் இன்னமும் பயன்படுத்தாமல் பெருந்தொகை நிதி முடங்கியிருப்பதாகவும் ஒரு செய்தி. ஏன் என்று கேட்டால் ஆயிரம் காரணங்கள் சமாதானப்படுத்தும் நோக்கில் முன்வைக்கப்படும். முழுவதுமாகச் செலவழிக்க நாள்களும் நேரங்களும் சம்பளங்களும் போதுமானதாக இல்லை. கார் கொள்வனவில் காட்டும் அதீதம் கடமையில் இருந்தால் வடமாகாணம் சிங்கப்பூராக மாறும். மாகாணங்கள் தமக்கு ஒதுக்கப்படும் நிதியை முழுவதுமாகச் செலவளித்துவிட்டு மேலதிக நிதியைக் கோரின் அத்தகைய கோரிக்கை ஏற்றுக்கொள்ளக்கூடியதே. அவ்வாறு இடம்பெறாவிடில் எந்தக் குறைகள் நிரப்பப்படுவதற்கு இத்தகைய மேலதிக நிதிக் கோரிக்கைகள்?

கொழுத்த வாழ்க்கை

இருக்கக் காசு, எழும்பக் காசு, போதக் காசு, நுழைந்தால் காசு, பேசக் காசு, சும்மா இருக்கக் காசு, சாப்பிடக் காசு, வீட்டுக்குப் போகக் காசு, பயணக்காசு, உதவிக்காசு, தங்குமிடக் காசு, காகிதாதிகள் காசு, வாகனாதி குளிரூட்டி சௌகரிய சௌபாக்கிய சமயோசித காசு என அப்பப்பா, இதைவிடப் பாதுகாப்புப் பட்டாளம்.

இதெல்லாம் எவருடைய பணம். ஒருகாலத்தில் இவையொன்றுமே எவருக்குமே கிடைக்கவில்லை. நன்றானது நாடு. ஆனால் தற்போது நிலைமை என்ன? குறைநிரப்புக்கு மக்கள் இருக்கிறார்கள். பெரும்பாலான மக்கள் பிரதிநிதிகள் மக்கள் மீது ஏறியே சவாரி செய்கின்றனர். குறைநிரப்புக் கோரிக்கை சரியானதுதான் எனின், அதில் ஒரு லட்சம் பெண் தலைமைத்துவக் குடும்பங்களுக்கு ஆன திட்டம் ஏதாவது உண்டா?

வாழ்வில் தன்னிறைவைத் தருவது

அபிவிருத்தி செயற்பாடுகளே

அன்ரனி பீற்றர்

மனித வாழ்வு என்பது பிறப்பிலிருந்து இறுதி மூச்சு நிற்கும்வரை தொடர்கின்ற ஒன்றே. இந்த வாழ்விலே மனிதன் வளமோடும் சிறப்போடும் வாழ்வதற்கு அறிவும், அபிவிருத்தியும் இரு கண்கள் போன்று முக்கியத்துவம் பெற்றவைகளாக அமைந்துள்ளன.

அறிவு என்பதன் விளக்கம் என்ன?

குறிப்பிட்ட நூல்களைக் குறிப்பிட்ட காலஇடைவெளிக்குள் கற்று தேர்வில் சித்தியடைந்து அதற்கான அத்தாட்சிப் பத்திரம் பெற்றுவிட்டால் அவர் அறிவாளி என்று சமூகத்தரவுகள் வரையறை செய்கின்றன. ஆனால்அறிவுஎன்பதுநூல்களைக் கற்பதினால்மட்டும்கிடைத்துவிடுவதில்லை. கேட்பதினாலும், பார்ப்பதினாலும், செய்து பார்ப்பதினாலும் பெறப்படும் அனுபவங்களின் திரட்சியே அறிவு என்று சொல்லப்படுகின்றது. குறிப்பிட்ட காலங்கள் கற்று, கல்வியை நிறைவு செய்துவிட்டு நாம் விரும்பும் தொழிலை அல்லது எமக்கு கிடைக்கும் தொழிலை ஏற்று வாழ்வோமாக இருந்தால், எமது அறிவு வளர்ச்சிப் பாதையில் தொடராது. தடைகள், இடையூறுகள் எமதுவாழ்வைப்பின்தள்ளச்செய்துவிடும். இந்தத் தடைகள் இடையூறுகளை எதிர்நீச்சல் போட்டு அதில் வெற்றிபெற்றுவாழ்வைவளமுள்ளதாக சிறப்போடு வாழ்வதற்கு நாம் நாளாந்தம் பட்டறிவைக் கற்கின்ற போதுநூல்களைக்கற்கின்றபோது, அவற்றின் நீட்சி அறிவின் பாற்பட்டு எமது செயற் பாடுகள் வெற்றியை, வளமான வாழ்வை, நாம் பெற்றிட வழிவகுக்கும்.

நாளாந்தம் புதிய புதிய விடயங்களைக்கற்றுஅறிபவன்தான்தன்னை அறிவாளி என்று சொல்வதற்குத் தகுதியுள்ளவன். எப்போதோ கற்ற நூல்களின் அறிவைக் கொண்டு தமதுஅறிவைப்பட்டைதீட்டிக்கொள்ளல் அல்லது அதற்கான வாய்ப்புக்களைத் தேடாமல் பொய்யறிவில், வாழ்தல்மெய்யறிவுஆகாது. விசேடமாக அறிவை ஊட்டும் நிலையில் உள்ளவர்கள், வழிகாட்டல்களைத் தலைமை தாங்கி நடத்துபவர்கள், சமூக அரசியல் தலைவர்கள் அறிவில் கடல்களாக அமையப் பெறுகின்ற பொழுது அவர்கள்தான் கல்விச் சான்றோர்கள், அறிவாளிகள் என்று அடையாளம்காணப்படுகின்றார்கள். உலகில் வாழ்கின்ற 750 கோடி மக்களில் 87கோடி மக்கள் கல்வி அறிவு அற்றவர்களாக, எழுத்தறிவோ வாசிப்பறிவோ இல்லாதவர்களாக, இருக்கின்றார்கள் என்பதும்குறிப்பிடத்தக்கதாகும்.

அபிவிருத்தி ஏன்றால் என்ன?

வாழ்வைத் தன்னிறைவுள்ளதாக ஆக்கிக்கொள்ளும் தொடருறு செயற்பாடே அபிவிருத்தி என்று சொல்லப்படுகின்றது. அபிவிருத்தி என்பது பல்வேறு நிலை சார்ந்து, துறை சார்ந்து, விருத்தியை முன்கொண்டு செல்வதாகும். உலகிலே பலநாடுகள் அபிவிருத்தி அடைந்துள்ள நாடுகளாக முன்னோக்கிச் செல்கின்றன. பலநாடுகள் அபிவிருத்தியை எட்டும் நிலையிலும், மேலும் பல நாடுகள் அபிவிருத்தி காண முடியாமலும் தொடருகின்றன.

அண்மையை ஆய்வுகளின்படி தெற்காசிய நாடுகளிடையே இலங்கையின் கல்வி அறிவு - எழுத்தறிவு வீதம் 90.8வீதம் உயர்வாகக் காணப்படுவதாக அறிக்கைகள் கூறினாலும், அபிவிருத்தி என்பது குறிப்பிடத்தக்க அளவில் காணப்படவில்லை. அபிவிருத்தி என்பது தொடருறு செயற்பாடாகும். திட்டங்கள், ஆக்கங்கள், செயற்பாடுகள் முன்னெடுக்கப்படாமல் அபிவிருத்தியை நாம் அடைந்துகொள்ள முடியாதுஎன்பதைவடமாகாணஅபிவிருத்திச்செயற்பாடுகள்துல்லாம்பரமாக கோடிட்டுக் காட்டுகின்றன. வளங்களை இனங்கண்டு, மனங்களை வென்று, பயன் கொணர் திட்டங்களைவகுத்து, முதலாள்பவர்களை உள்வாங்கி, பயனாளிகளைத் தகுதி கண்டு பயிற்சிகளுக்கு உட்படுத்தி, களநிலையில் பங்குபற்றலுடன் கூடியமேற்பார்வைகளைமுன்னெடுக்கும்போது தான், மாகாண அபிவிருத்தி மொட்டவிழ்ந்து பயன்கொடுக்கும். தனியார் பயனடையும் போது எல்லோரும் பயனடையும் திட்டங்கள் எம்மண்ணின் அபிவிருத்தியை நோக்கி பயணிக்கும் என்பது பொருளியல் ஆய்வாளர்களின் கருத்தாகும்.

ஒன்றுபட்ட செயற்பாடே அவசியமானதாகும்

அறிவும் அபிவிருத்தியும் இணைகின்றபோதே அளப்பரிய வளர்ச்சியைக் காணலாம். அறிவை வளர்த்துக்கொள்ளும்போது அதுபலஆக்கசக்திகளுக்கு வழிவகுக்கும். ஆகாது என்று ஒரு காலத்தில் ஒதுக்கியவை, வாசிப்பு அனுபவம், பட்டறிவு என்பவற்றின் தூண்டுதலால் பொருளாதார வளத்தை விருத்தியை, பயனை, அளிக்கின்ற ஒரு திட்டமாக, தொழிலாக, அபிவிருத்தியாக மாற்றம் பெறும் என்பதற்கு உதாரணமாக விவசாய உற்பத்தியிலே பப்பாசிப் பழச் செய்கையைக் குறிப்பிடலாம். இன்னும் பனம் பொருள்உற்பத்தி, தெங்குச்செய்கை உற்பத்தி, தோட்டச் செய்கை உற்பத்தி இன்னும் சிறு கைத்தொழில்கள் உற்பத்தி, மீன்பிடித்தொழில் சந்தைவாய்ப்பு போன்றவையும் முன்னெடுக்கப்படுகின்றபோது வேலை வாய்ப்பின்மை என்ற மாயையும், எம்இளையோரின்பயனற்றவீண்பொழுது போக்குகளும், கால பண விரையங்களும், பெற்றோரின் மனக்குறைகளும் நீங்குவதற்குவாய்ப்புக்கள் ஏற்படும்.

அரசியல் தலைவர்கள் ஏனைய துறைத் தலைவர்கள், மக்கள் சமூகத்தை, வருங்காலத்தை, சந்ததியை, பண்பாடு கலாசாரங்களை எதிர்வு கூர்ந்து, உயர்வுள்ள தனித்துவமான, சுதந்திரமான வாழ்வை நோக்கிய பயணத்திலே அறிவும் அபிவிருத்தியும் தன்னாட்சியும் உடைய மீண்டெழுந்த ஓர் இனமாகஉலகின்பார்வையிலேகண்டு கொள்ளப்பட்டவர்களாக, பதிவு பெற்றவர்களாக, எம்மை மாற்றிக் கொள்ள ஒவ்வொரு தனிமனிதர்களும், குழுமங்களும் சேர்ந்து இயைபுபெற்று பகைமைகள் குரோதங் களை நீக்கி, தன்னிறைவு கண்டு உற்பத்திகளை ஏற்றுமதிகளாக மாற்றுகின்ற பொருண்மியம் உள்ள தொழிற்றுறைகளை விடா முயற்சியுடன் தொடருறு செயற்பாடுகளாக முன்னெடுக்க ஒன்றுபட்டுச் செயற்படுவோம். விடிவின் நாள் வெகுதூரமில்லை.

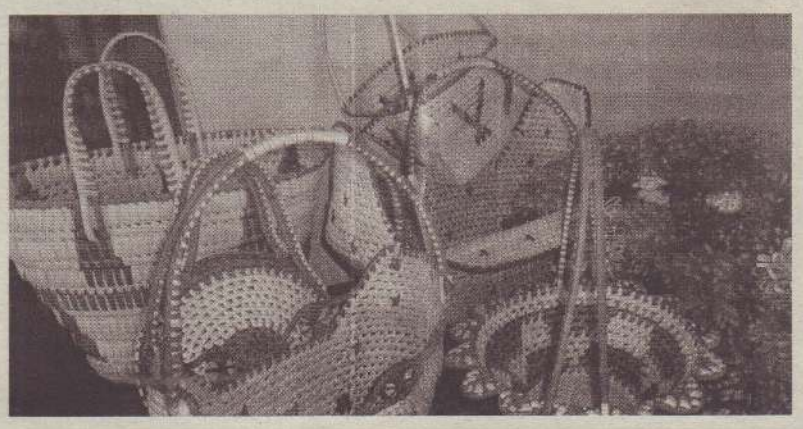

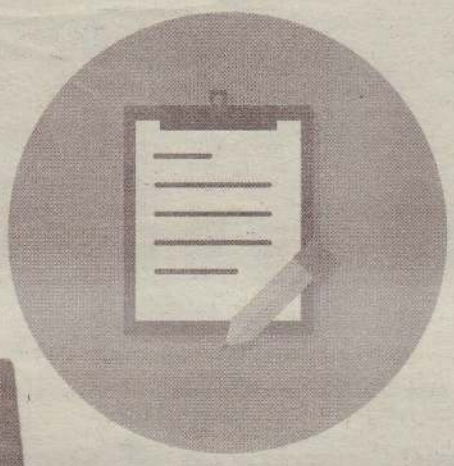

ஆசிரியருக்கான கடிதம்

திட்டமிட்டு செயற்படுதல் சிறப்பு

தமிழ்நாட்டில் கந்துவட்டிக் கொடுமையால் ஒரே குடும்பத்தைச் சேர்ந்த நால்வர் தீக்குளித்த செய்தியொன்று மிக அண்மையில் பத்திரிகைகளில் பிரசுரமாகியிருந்தது.

கந்துவட்டிக்குப் பணத்தைக் கடனாகப் பெற்ற நிலையில், அதனை மீளச் செலுத்த வழி இருக்காதபோதிலும், கடனைக் கொடுத்தவர்கள் பொலிஸாருக்கு லஞ்சம் கொடுத்து பொலிஸார் மூலம் தம்மை அச்சுறுத்திய தாலேயே தாம் தமது உயிரைப் போக்கிக் கொள்ள முயன்றதாக அவர்கள் தெரிவித்துள்ளார்கள்.

இந்த மாதம் 6ஆம் திகதி யாழ்ப்பாணத்துக்கு உத்தியோகபூர்வமாக வருகை தந்திருந்த இலங்கை மத்திய வங்கி ஆளுநருடனான சந்திப்பின்போது யாழ். மாவட்ட பொதுஅமைப்புகளது பிரதிநிதிகள், வடக்கு மாகாணத்தில் நுண்கடன் வழங்கலில் ஈடுபடும் நிதி நிறுவனங்களுக்கான அனுமதியை இலங்கை மத்திய வங்கி நிறுத்திக்கொள்ள வேண்டுமென வலியுறுத்தியிருந்தனர்.

வடக்கு மாகாணத்தில் இயங்கும் நிதி நிறுவனங்கள் நுண்கடன் என்ற அடிப்படையில் பொதுமக்களுக்கு அதிக வட்டிக்குக் கடனை வழங்குவதுடன் மாதாந்தக் கட்டுப்பணத்தை உரிய வேளையில் செலுத்தத் தவறும் கடனாளிகளுக்குப் பல்வேறு வகைகளில் நெருக்கடிகள் கொடுத்து அவர்களை வருத்தி கட்டுப்பணத்தை அறவிடுவதாக அவர்கள் சுட்டிக்காட்டியிருந்தனர்.

கட்டுப்பணத்தை அறவிடுவதற்காக சில நிறுவனங்களது ஊழியர்கள் அலுவலக நேரங்களைத் தாண்டியும் கடனாளிகளது வீடுகளுக்கு நேரில் சென்று தொல்லை கொடுப்பதாகவும் அவர்கள் சுட்டிக்காட்டியிருந்தனர். இதனால் குடும்பங்கள் மத்தியில் பல்வேறு பிரச்சினைகள் உருவாவதாகவும் எனவே மத்திய வங்கி இத்தகைய நிதி நிறுவனங்களது செயற்பாட்டுக்கான அனுமதிகளை உடனடியாக நிறுத்திவிட வேண்டுமெனவும் அவர்கள் கோரிக்கை முன்வைத்திருந்தனர்.

உண்மையில் போரின் பாதிப்புக் காரணமாக பல்தரப்பட்ட பிரச்சினைகளுக்கு முகம் கொடுக்கும் வடக்கு மாகாணப் பொதுமக்கள், தமது வாழ்வியல் மேம்பாட்டுக்கான முயற்சிகளுக்கான நிதியைக் கடனாகப் பெறுவதற்கு அரச தனியார் வங்கிகள் பல்வேறு கடும் நிபந்தனைகளை விதிப்பதால் இத்தகைய நுண்கடன் வழங்கும் நிறுவனங்களது ஆசை வலையில் மாட்டிக் கொள்கின்றனர். இலேசான வகையில் இவர்களுக்குக் கடன் வழங்கும் குறித்த நிதி நிறுவனங்கள், தாம் வழங்கும் கடனுக்காக நியாயமேயற்ற, மனிதாபிமானமற்ற பெருந்தொகை வட்டியை அந்த அப்பாவிக்களிடம் இருந்து அறவிட்டுக் கொள்கின்றனர். இத்தகைய நியாயமற்ற நடைமுறையைத் தடை செய்யுமாறு மத்தியவங்கிஆளுநரிடம்கோரிக்கைவிடுக்கப்பட்டபோதிலும், செயலளவில் அது சாதகமாக அமையப் போவதில்லை.

எனவே இத்தகைய 'தோலிருக்கச் சுளை வாங்கும்' நிதி நிறுவனங்களது ஆசை வலையில் மாட்டிக் கொண்டு சிரமப்படாமல்எம்மவர்கள்தானெழுந்தவிதத்தில்கடன் பெற்று வருந்தாமல், கூடிய அளவுக்குத் தமது முயற்சிகள் குறித்துச் சரியாகத் திட்டமிட்டு வேறு வழிகளில் தமக்கான நிதித் தேவைகளைப் பெற்றுக் கொள்ள முயலுதல் சிறப்பு என்பதை இதில் அனுபவப்பட்டு நொந்துபோனவன்என்றவகையில்முன்னெச்சரிக்கையாக எம்மவர்களுக்கு இந்த ஆசிரியருக்கான கடிதத்தின் மூலம் சொல்லிக் கொள்ள விரும்புகிறேன்.

த.உதயகுமார்,
மீசாலை.

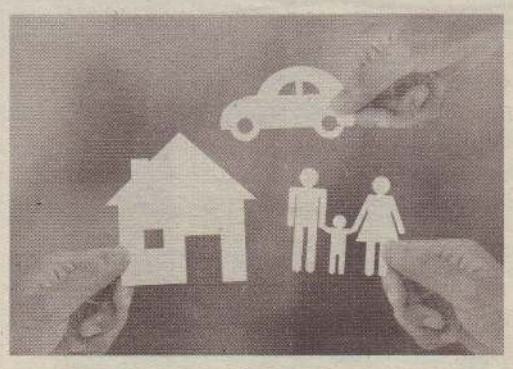

ஆயுள் காப்புறுதி கட்டணங்கள் 4.8 வீத வளர்ச்சியைப் பதிவிடும்

'சுவிஸ் றீ' பன்னாட்டுக் காப்புறுதி மதிப்பீட்டு நிறுவனம் கருத்து

உலக பொருளாதாரத்தில் காப்புறுதித்துறை குறிப்பிடத்தக்க பங்கை வகிப்பதுடன் உலக பொருளாதார வளர்ச்சி அடுத்த இரண்டு வருட காலப்பகுதியில் காப்புறுதித் துறைக்கான ஆதரவை வழங்கும் என எதிர்வு கூறப்பட்டுள்ளது.

ஆயுள் மற்றும் ஆயுளற்ற காப்பீடுகள் வளர்ந்து வரும் சந்தைகளில் அதிகரித்துவருவதைத் தொடர்ந்தே நடப்பாண்டில் ஆயுள் காப்புறுதி கட்டணங்கள் 4.8 வீத வளர்ச்சியையும் எதிர்வருகின்ற 2018 ஆம் ஆண்டு 4.2 வீத வளர்ச்சியையும் பதிவு செய்யுமென தெரிவிக்கப்பட்டுள்ளது.

குறிப்பாக ஆசியாவில் வளர்ந்து வரும் சந்தைக்கான ஆயுள் கட்டணங்கள் உறுதியாக வளர்ச்சி அடையும் எனவும் உலக பொருளாதாரம் அடுத்து வரும் இரண்டு ஆண்டு காலப்பகுதியில் மிதமான வளர்ச்சி அடையும் எனவும் சுட்டிக்காட்டப்பட்டு ள்ளது.

இது குறித்து கருத்துரைத்துள்ள 'சுவிஸ் றீ' பன்னாட்டு காப்புறுதி மதிப்பீட்டு நிறுவனம்,

"காப்புறுதிக் கட்டண அளவுகளில் தொடர்ச்சியான வளர்ச்சிக்கு ஆதரவு கிடைக்கும். ஆயுளற்ற கட்டணத்தொகை கடந்த 2016 ஆம் ஆண்டில் 2.4 சதவீதமாக இருந்தது. இந்த நிலையில் நடப்பாண்டு 2.2 வீதமான வீழ்ச்சியை சந்திக்கும். 2018 ஆம் ஆண்டு 3 வீத வளர்ச்சியை அடையும்." - என்றுள்ளது. (ஒ)

முதலீட்டாளரை ஈர்க்கும் வகையில் வரிமுறைமைகள் நடைமுறைக்கு

நிதி அமைச்சர் மங்கள தகவல்

பன்னாட்டளவில் ஏற்றுக் கொள்ளப்பட்ட புதியவரிமுறைமைகள் முதலீட்டை இலகுபடுத்துவதோடு, முதலீட்டாளர்களை ஈர்க்கும் வகையிலும் அமைந்துள்ளன.

இந்தத் தகவலை நிதி மற்றும் வெகுஜன ஊடக அமைச்சர் மங்கள சமரவீர வெளிப்படுத்தியுள்ளார்.

நிதி அமைச்சில் உள்நாட்டு வருமான வரித் திணைக்கள அதிகாரிகளை சந்தித்து கலந்துரையாடிய போதே இந்த விடயங்களை அவர் சுட்டிக்காட்டியுள்ளார்.

இது குறித்து கருத்துரைத்துள்ள அவர், "தற்போதைய வரி முறைமை சிக்கலானது. முதலீட்டாளர் கள் புரிந்து கொள்வதற்கு கடின மானது. ஆனால் புதிய வரி முறைமைக்கான முன்மொழிவுகள் முதலீட்டினை அதிகரிப்பதற்குரிய வழி முறைகளை கொண்டுள்ளன. 2011ஆம் ஆண்டில் இருந்து வரி வருமானம் குறைந்துள்ளது. புதிய வரித்திட்டப் பிரேரணைகளை நடைமுறைப்படுத்துவதன் ஊடே அரச வரி வருமானத்தை அதிகரிக்க முடியும். தொழிற்சங்கப் பயிற்சிகள் மற்றும் தொழில் வாய்ப்புக்கள் குறைவாக உள்ளன. இது தொடர்பிலும் கவனம் செலுத்தப்படும்." என்றார். (ஒ)

முதலீடு மற்றும் ஏற்றுமதிச் செயற்பாடுகளை மேம்படுத்துவதே அரசின் நோக்கம்

தலைமை அமைச்சர் ரணில் விக்ரமசிங்க தெரிவிப்பு

"வருடாந்த நேரடித் தன்மை வாய்ந்த வெளிநாட்டு முதலீடுகளை 5 பில்லியன் டொலர்களாக உயர்த்துவது அரசின் நோக்கம். அதேவேளை வருடாந்த ஏற்றுமதிச் செயற்பாடுகளை இரு மடங்காக அதிகரித்து 20 பில்லியன் டொலர்களைப் பெறவும் தீர்மானங்கள் மேற்கொள்ளப்பட்டுள்ளன.

பன்னாடுகளில் இருந்து நேரடித் தன்மை வாய்ந்த முத லீடுகள் மற்றும் உள்நாட்டில் இருந்து ஏற்றுமதிச் செயற்பாடுகளை ஊக்குவிப்பதன் ஊடே பொருளாதார மேம்பாட்டினை கண்டுகொள்வதே அரசின் நோக்கம் என தலைமை அமைச்சர் ரணில் விக்ரமசிங்க கருத்துத் தெரிவித்துள்ளார்.

நாட்டின் தற்போதைய பொருளாதார நிலை மற்றும் அரசின் எதிர்கால இலக்கு தொடர்பில் தலைமை அமைச்சர் நாடாளுமன்றில் தெளிவுபடுத்தும் போதே இந்த விடயங்களை சுட்டிக்காட்டியுள்ளார்.

இது குறித்து மேலும் தெரிவித்துள்ள அவர்,

"கடந்த ஒகஸ்ட் மாதத்தின் இறுதிப் பகுதியில் காணப்படும் கடன் தொகைக்கு அமைவாக, வருகின்ற 2018 ஆம் ஆண்டு ஒரு இலட்சத்து 97 ஆயிரத்து 400 கோடி ரூபாவையும், 2019 ஆம் ஆண்டு ஒரு இலட்சத்து 51 ஆயிரத்து 500 கோடி ரூபாவையும் செலுத்த வேண்டியுள்ளது. தவிர 3 இலட்சத்து 4 ஆயிரம் கோடி ரூபாவுக்கும் அதிக நிதியை கடனாக செலுத்த வேண்டியுள்ளது. இந்தச் செயல்நிலைகளை வெற்றி கொள்வதற்கு ஏற்ற தூர நோக்குடைய கடன் முகாமைத்துவ முறையொன்றை அரசு ஆரம்பித்துள்ளது.

அரசு கடன் பெறும் செயற்பாட்டின் விரிவான முறை, உள்நாட்டு மற்றும் பன்னாட்டு கடன் நிறுவனங்களுக்கு முன்னதாகவே அறியத்தரப்படும். இரண்டாம் நிலை வர்த்தகத்தளம் மற்றும் பொறுப்பு மேலாண்மை நிதியம் போன்றன அறிமுகம் பெறவுள்ளன. வருடாந்த தனிநபர் வருமானத்தை 5 ஆயிரம் அமெரிக்க டொலர்களாக அதிகரிக்கவுள்ளோம். 10 இலட்சம் தொழில் வாய்ப்புகளை ஏற்படுத்தவும் தீர்மானித்துள்ளோம்.

சிங்கப்பூர், சீனா மற்றும் இந்தியாவுடன் பயனுள்ள சுதந்திர வர்த்தக உடன்படிக்கைகளை ஏற்படுத்துவதில் முன்னேற்றங்கள் காணப்படுகின்றன. சந்தை வசதிகளை வழங்குவதற்கான தேசிய மையமொன்றை நிறுவுதல், அபிவிருத்தி நிதிக்கான ஏற்றுமதி மற்றும் இறக்குமதி வசதிகளுடனான புதிய அபிவிருத்தி வங்கியொன்றை உருவாக்குதல் போன்ற நடவடிக்கைகள் முன்னெடுக்கப்பட்டுள்ளன. கண்டியில் இருந்து அம்பாந்தோட்டை வரை சிறந்த அதிவேக வீதிக் கட்டமைப்பை உருவாக்குவதற்கான நிதி மூலங்கள் பெறப்பட்டுள்ளன. மத்தள விமான நிலையத்தின் கூட்டு வர்த்தகம் தொடர்பிலும் கலந்துரையாடல்கள் இடம் பெற்றுள்ளன." - என்றார். (ஒ)

நிதி மற்றும் நிதி முகாமைத்துவ செயற்றிறன்கள் குறித்து செயலமர்வு

டி.எவ்.சி.சி. வங்கி முன்னெடுத்தது

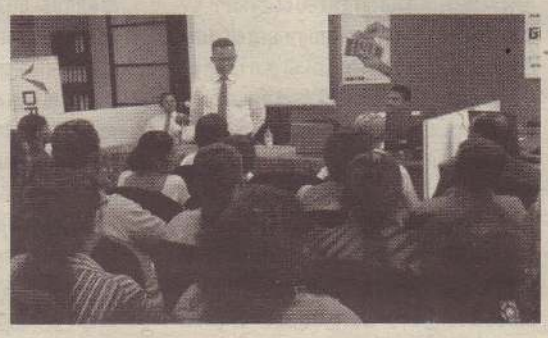

டி.எவ்.சி.சி வங்கியானது 'வர்த்தன சஹய ஹமுவ' (Vardhana Sahaya Hamuwa) என்ற பெயரின் கீழ் இலங்கையில் செயற்படும் நுண், சிறிய மற்றும் மத்தியதர நிறுவனங்களின் வளர்ச்சியை செழுமைப்படுத்தும் விதமாக விசேட பயிற்சிச் செயலமர்வுகளை முன்னெடுத்துள்ளது.

நிதிச் சேவைகளை வழங்குவதோடு அல்லாமல் நிதி குறித்த அறிவு மற்றும் நிதி முகாமைத்துவ செயற்றிறன்களை குறித்த நுண், சிறிய மற்றும் மத்தியதர நிறுவனங்களுக்கு வழங்குவதே இந்த நிகழ்ச்சித்திட்டத்தின் முதன்மை நோக்கமாக காணப்படுகிறது.

இந்த நிகழ்ச்சித் திட்டத்தின் முதல் இரண்டு பயிற்சிப்பட்டறைகள் கடந்த ஒகஸ்ட் மற்றும் செப்ரெம்பர் மாதங்களில் பலாங்கொட மற்றும் கஹவத்த டி.எவ்.சி.சி வங்கிக் கிளைகளில் இடம்பெற்றன.

இலங்கை மத்திய வங்கியின் சிரேஷ்ட துணை பணிப்பாளர் டில்ஹான் டி சில்வா குறித்த இரண்டு நிகழ்வுகளிலும் விசேட பேச்சாளராக கலந்து கொண்டு "நிதி முகாமைத்துவத்தில் தொழில் மேலாண்மை மற்றும் அறிவாற்றல்" என்ற தலைப்பின் கீழ் தமது நிபுணத்துவ அறிவினை பகிர்ந்து கொண்டார்.

இந்த நிகழ்வில் கருத்துரைத்த டி.எவ்.சி.சி வங்கியின் பிரதம நிறைவேற்று அதிகாரி லக்ஷ்மன் சில்வா,

"அரசு நுண், சிறிய மற்றும் மத்திய தர நிறுவன தொழிற் துறையினை தமது ஒட்டு மொத்த நோக்கத்தில் முக்கியத்துவமிகு மூலோபாயத் துறை என அடையாளம் கண்டுள்ளது. இலங்கை மத்திய வங்கியானது குறித்த கொள்கைகளை அமுல்படுத்துவதான இந்த நிகழ்ச்சி நிரலை ஆதரிப்பதோடு, தொழிநுட்பம் மற்றும் நிதி ஆதரவு ஊடாக இத்துறையை மேலும் மேம்படுவதற்கும் ஆதரவு கொடுக்கின்றது. டி.எவ்.சி.சி வங்கியானது அதன் 'எஸ்.எம்.இ' வங்கியியல் நிபுணத்துவம் குறித்தும், ஆரம்பித்த நாள்முதல் இத்துறைக்கு வங்கி அளிக்கும் ஆதரவு குறித்தும் கரிசனை கொண்டுள்ளோம். நாம் 'எம்.எஸ்.எம்.இ' (MSME) கடன்வழங்கல் செயற்பாடுகளின் போது எம்மிடமுள்ள கடன் குறித்த விடயங்களை முன்னெடுத்த லில் பல்வகை முறைகளில் முன்னெச்சரிக்கையுடன் ஈடுபாடு காட்டுகின்றோம்." - என்றார்

இந்த நிகழ்வில் விவசாயம், தொழிற்றுறை, சேவைப் பிரிவுகளை சார்ந்த 100 இற்கும் மேற்பட்ட உள்நாட்டு நுண், சிறிய மற்றும் மத்திய தர நிறுவன பிரதிநிதிகள் கலந்து கொண்டிருந்தனர். (ஒ)

பணவீக்கம் 43.4 வீதத்தால் அதிகரித்துள்ளது

இலங்கை மத்தியவங்கி தகவல்

நடப்பு வருடத்தின் ஜனவரி மாதம் தொடக்கம் கடந்த ஒகஸ்ட் மாத காலப் பகுதி வரையான முதல் 8 மாதங்களுக்குரிய பணவீக்கம் 43.4 வீதத்தினால் அதிகரித்துள்ளது.

இந்தத் தகவலை இலங்கை மத்திய வங்கி அறிக்கை மூலம் வெளிப்படுத்தியுள்ளது.

மேலும், "நாட்டில் பொருள்கள் மற்றும் சேவையின் பெறுமதி மேலும் உயர்வடைந்துள்ளது. கடந்த வருடத்தின் முதல் 8 மாத காலப்பகுதியில் எரிபொருள் இறக்குமதிக்காக ஆயிரத்து 500.8 மில்லியன் அமெரிக்க டொலர்கள் செலவிடப்பட்டுள்ளன. இந்த வருடத்தின் முதல் 8 மாத காலப் பகுதியில் எரிபொருள் இறக்குமதிக்காக 2 ஆயிரத்து 152.8 மில்லியன் அமெரிக்க டொலர்கள் செலவிடப்பட்டுள்ளன. கடந்த ஒகஸ்ட் மாதத்தில் சுத்திகரிக்கப்பட்ட எரிபொருள் இறக்குமதிக்கான செலவுப் பெறுமதி 110.9 வீதத்தால் அதிகரித்துள்ளது. கடந்தகாலங்களில் அனல் மின்சாரம் அதிகளவில் உற்பத்தி செய்யப்பட்டுள்ளதுடன், அதற்காக அதிகளவான எரிபொருள் பயன்படுத்தப்பட்டுள்ளது. இதன் இறுதிப் பெறுபேறு இறக்குமதிக்கும் ஏற்றுமதிக்கும் இடையிலான இடைவெளியை அதிகரித்துள்ளதுடன் நாட்டின் மொத்தப் பொருளாதாரத்திலும் தாக்கம் செலுத்தியுள்ளது." எனவும் மத்திய வங்கி சுட்டிக்காட்டியுள்ளது. (ஒ)

CSE COLOMBO STOCK EXCHANGE

கொழும்பு பங்குப்பரிவர்த்தனை - 147-2/3, கே.கே.எஸ் வீதி, யாழ்ப்பாணம் - 0212221455

25/10/2017
www.cse.lk

சுட்டிகள்		இன்று	நேற்று
ASPI	↑ 24.05	6,614.55	6,590.50
S&P SL20	↑ 36.34	3,861.45	3,825.11
வியாபாரப்புரள்வு		892,751,230	743,544,510
உள்நாடு:- கொள்வனவு		404,271,168	254,118,816
விற்பனை		672,101,820	529,547,552
வெளிநாடு:- கொள்வனவு		488,480,032	489,425,728
விற்பனை		220,649,424	213,996,992

பங்குச்சந்தைத் தகவல்கள்

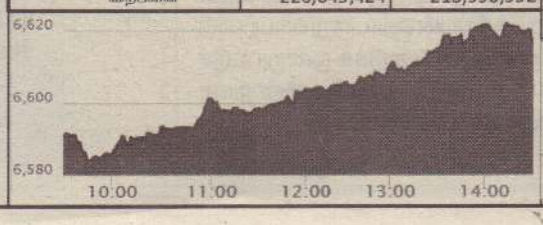

கம்பனி-அதிகூடிய பங்குப்பரிமற்றம்	குறியீடு	இறுதிவிலை	பங்குகள்	புரள்வு (Rs)
சிலோன் ஹோல் ஸ்ரோஸ்	CCS.N	1029	199,784	200,808,930
ஜோன் கீல்ஸ் கோல்டிங்ஸ்	JKH.N	159.9	1,193,724	190,810,182
சம்பத் வங்கி	SAMP.N	337.5	337,602	112,384,780
ஹற்றன் நஷனல் வங்கி	HNB.N	262	160,990	42,130,598
கொமர்சியல் வங்கி	TKYO.N	73.9	513,458	36,481,464
சிற்றிசன் டெவலப்மென்ட பைனான்ஸ்	CDB.N	69.2	359,029	25,472,651
ஒரியன்ட் பைனான்ஸ்	BFN.N	15.3	1,596,834	22,801,985
ஏசில் கேபில்	ACL.N	46.1	487,264	22,306,956
ரெக்கிஸ்(லங்கா)	REG.N	135	151,444	20,245,155
ஷெவ்ரோன் லுப்பிரிக்கன்	LLUB.N	116.5	153,244	17,655,138

அறிவித்தல்கள் - பங்குலாபம்

சேவ்ரோன் லுப்பிரிக்கன் (LLUB) - Rs. 2.50
மெர்க்கன்டைல் முதலீடுகள் (MERC) - Rs. 7.00
பி.ஆர்ஏசி லங்கா பினான்ஸ் (NIFL) - Rs. 0.04

சந்தைக் குறிகாட்டிகள்.	
கம்பனிகள்	↑ 295
பரிமாற்றத்தில்	↑ 244
விலை உழைப்பு	↓ 11
புத்தகப்பெறுமதி	↓ 1.4
பங்குலாப விளைவு	↓ 2.9

நட்பெனும் இலக்கணம் வரமா...? சாபமா...?

தர்சிகா சிவராமலிங்கம்

உனை நீயே அறிந்து உரை

"பறவைக்கு கூடு, சிலந்திக்கு வலை, மாட்டுக்குத் தொழுவம், மனிதனுக்கு நட்பு" என்ற விதமாக இறை படைப்பியல்பின் கூறுகள் ஒவ்வொன்றும் தனித்துவமாக ஒட்டி உற வாடுகின்றன.அன்பின் பண்பியல்பு கொண்டு இயல்புறுதியோடு அர்த்தப்படுகின்றன.சமூகத்தின் நீடித்த நிலைத்திருப்பு என்பது இதன்வழியே குடும்ப அங்கத்துவங்களாகவும்,உறவு நிலைகளாகவும், நட்புறவுகளாகவும் வாழ்வியலின் கலவையுறலாக அடிப்படைக் கட்டுமானச் சித்தாந்தங்கள் கொண்டு செப்பனிடப்படுகின்றன.

நட்பின் முகவரி

அந்தவகையிலே, மனிதன் கொள்ளும் மனிதம் தங்குவது இதயம் கலந்த ஆழமான நட்பில் மட்டுமே. புன்னகை என்ற முகவரி உங்களிடம் இருந்தால் நண்பர்கள் என்ற கடிதம் வந்து கொண்டே இருக்கும். தேர்ந்தெடுக்கும் நிறம் பற்றி உன்குணம் பிரகாசமுறும். ஆனால் நீ தேர்ந்தெடுக்கும் நட்பின் ஒட்டுறவு உன்னையே வெளிக்காட்டும். நண்பன் ஒரு முகம் பார்க்கும் கண்ணாடி. அதில் உன்னைக் காணலாம். உன்னை அவனில் காணலாம். இதுவோர் தத்துவார்த்தம்.

உன்னை யாரென்று தெரிந்துகொள்ள வேண்டுமா..? உன் நண்பனை அடையாளம் காட்டு என்பார்கள். அந்தளவுக்கு 'நட்பு' எனும் கரு புனிதமானதும், வலிமையானதும், ஆத்மார்த்தமானதுமாக விளங்குகிறது. பெற்றோர் மற்றும் உறவினர்களுக்கு அடுத்த படியாக முக்கிய வகிபாகம் கொண்டவர்கள் நண்பர்களே. ஆம்,நட்போடு நான் கொண்ட அனுபவங்களை உங்களோடு பகிர்ந்து கொள்ள விரும்புகின்றேன். படித்திருங்கள்.

நட்பின் களிப்பு

நான் மகிழ்ச்சியாக இருந்த நேரங்கள், ஊஞ்சல் ஆடிய பொழுதுகள், உணர்ச்சி அலைகள் உள்ளத்தில் மோதிய நேரங்கள், உயர்வுக்கு வழி கோலிய பொழுதுகள், அன்பு அனலெனப் பற்றி எரிந்த நேரங்கள், மனச் சுமையை மறந்து வாழ்க்கையின் இலக்கை உணர்ந்த பொழுதுகள், என் இனிய நண்பர்களின் நட்பில் நனைந்த நேரங்கள், தோல்விகளில் அவர்கள் நேசக் கரங்களைப் பற்றிக் கொண்ட பொழுதுகள் என அத்தனை களிப்பும் இனிதான நட்பின் வழி மலர்ந்தவை தான். தொலைந்து போயின. நானும் மனித உணர்ச்சிகளுக்கு உட்பட்டவள் தான். மகிழ்ச்சி வெள்ளத்தில் மூழ்கியிருக்கிறேன்..

அமைதியின் ஆழத்தை அனுபவித்திருக்கிறேன். தோல்விகளால் அயர்வு கொண்டிருக்கிறேன். மகிழ்ச்சியின் எல்லையை எட்டிப் பிடித்திருக்கிறேன். சோகத்தால் அயர்வு கொண்டிருக்கிறேன். கதறி அழுது கண்ணீர் விட்டிருக்கிறேன். தாழ்வு மனப்பான்மையால் தளர்ந்திருக்கிறேன். பாசத்தை நம்பி ஏமாற்றம் கண்டிருக்கிறேன். கடந்த காலத்தை எண்ணிக் கலங்கிப் போயிருக்கிறேன். அன்றாட அனுபவங்களில் இன்னும் எத்தனையோ உள்ளன.

நட்பெனும் இயல் மருத்துவம்

இவற்றுள் எந்தவொன்றையும் நண்பர்களிடம் நான் மறைத்ததில்லை. என் உயிர் நண்பர்களோடு இயல்பின் வெளிகளைப் பகிர்ந்து கொண்ட வேளைகளில் மாற்றங்களும், ஏற்றங்களும் என் வாழ்வில் மலர்ந்தன. நடைப் பிணமாக அல்ல வாஞ்சையோடு வாழத் துடிக்கும் உயிர்த் துடிப்பும் கிடைத்திருக்கிறது. அதை எண்ணிப் பெருமை கொண்டிருக்கிறேன். என் வாழ்வில் எல்லாப் பக்கங்களும் என் நண்பர்களோடு பகிரப்பட்டுக்கொண்டே இருக்கின்றன. என் கண்ணீரும், கவலைகளும் காணாமலே போயின.

'தேன் இருக்கும் மட்டும் தேடி வருவது தேனீ" அது போல வறுமையிலும், மகிழ்ச்சியிலும், சோர்விலும், கண்ணீரிலும் உடனிருந்து தோள் கொடுத்து ஆற்றுப்படுத்திக் கொள்வதும், பகிர்வு வாழ்வு வாழ்ந்து உயிர்ப்பினைத் தருவதுமே உண்மையான நட்பு. சோகங்களே வாழ்க்கையாகிய நிலையில் என்னைத் தாங்கிக் கொண்டவர்கள் தான் என் நண்பர்கள். என்னைத் தேற்றியவர்களும் அவர்களே. இது வெறும் கண் துடைப்பு அல்ல. உண்மை நெஞ்சங்களின் அடையாளப் படிமங்கள். நாட்டிலும் நகரிலும் இல்லா உயரிய நாகரிகமும், பண்பியல் மொழிவும் எம் நட்பினுள் நிறைவாய் உண்டு. தன்னலமற்ற நிலையில் உய்வு கொண்டு மேம்பட்டிருப்பதே உண்மை நட்பு.

> "பசுத் தோல் போர்த்திய புலியாக "நண்பன் எனும் போர்வையில் வரும் விசக் கிருமிகளை இனங்கண்டு கொள்வது சாலச் சிறந்தது. தன்னலம் நாடும் நண்பனும் உண்டு. அவன் உன் துன்ப காலத்தில் நினைத் திருக்கவும்,நினைந்திருக்கவும் மாட்டான். பகைவனாய் திரும்பும் நண்பனும் உண்டு. பகையும்,முரண் நிலையும், நிந்தையும் தந்து கொள்ளும் நண்பனும் உண்டு. பந்தியில் அமர்ந்து உணவருந்தும் நண்பனும் உண்டு. ஆனால், அவன் ஆபத்துக் காலத்தில் நிலைத்திருப்பவனும் அல்ல. புரிந்துகொள்ள வேண்டும்.

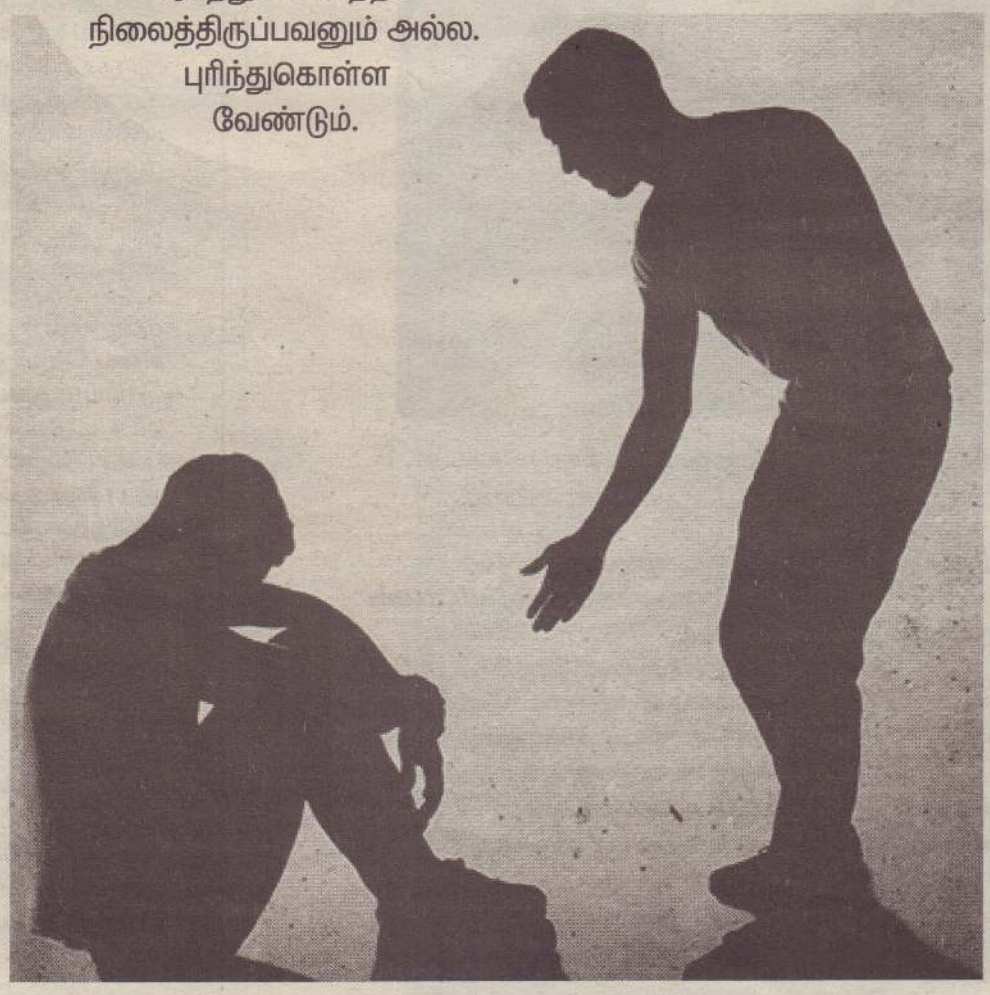

மனநோய், உடல் நோய், ஆன்மீக நோயென்று நொடிந்து போகும் எமக்கு "சர்வ வியாதி நிவாரணி" என்ற வரைவிலக்கணமாய் ஆரோக்கியமான தென்பு தருவது "நம்பிக்கையுள்ள நண்பன்" எனும் ஒரே மருந்தே. நண்பன், ஒரு ஊன்றுகோல் மட்டுமல்ல. எல்லாப் பகைமையையும் பக்குவமாய் சந்திக்கும் மார்புக் கவசமாகவும், பலம் பொருந்திய பெரிய கறுப்பு நாயின் காவல்ல விடவும் மேலான பாதுகாப்பியாகவும் திகழ்வான் என்று கூறுவதில் எந்தவித பிழையுமில்லை. பகைமையிலிருந்து விலக உன் நண்பனுக்கு உன்னைக் கையளி. நம்பிக்கையுள்ள நண்பன் பலமான காவலுக்குச் சமம். அந்த நம்பிக்கைக்கு எந்தப் பொன்னும் பொருளும் நிகராகாது.

அர்த்தமுடைய வாழ்வகம்

நட்பு பல உள்ளங்களில் மலர்ந்து வாழ்வை வளமாக்கும் ஒரு பூஞ்சோலை. அங்கு நாம் பெற்றுக்கொள்ளும் அர்த்தப்பாடுகளை வாழ்வில் எங்கேயும் நாம் பெற்றுக்கொள்ள முடியாது. அவை அத்தனையும் கிடைத்தற்கரிய பொக்கிஷங்கள். உண்மை நட்பில் இனம், மதம், நிறம், வயது, அந்தஸ்து என பிறழ்வின் கூறுகள் எவையுமே கிடையாது. நட்புக்கு இலக்கணம் வகுத்தோர், "இராமனும் - குகனும், துரியோதனனும் - கர்ணனும், தாவீதும் - யோவானும்" என்று இலக்கியங்கள் இலக்கணமால் கருத்துரைக்கின்றன. அதன்வழி இவர்களின் நட்பு இன்றும் பொலிவுறப் பேசப்பட்டுக் கொண்டேயிருக்கின்றன.

'கஸாலி' கூறும் நட்பிலக்கணம்

'கஸாலி' என்ற மாமேதை நட்பினை மூன்று வகையாகப் பிரிக்கின்றார். முதலாவது வகை நட்பு உணவைப் போன்றது என்கிறார் அவர். இந்த வகை நட்பு எப்போதும் தேவைப்பாடுடையது. அதேபோன்று இரண்டாவது வகை நட்பு மருந்தைப் போன்றது. இந்த வகை நட்பு எப்போதாவது தேவைப்படுவது. மூன்றாவது வகை நட்பு நோயைப் போன்றது. இவ்வகை நட்பு எப்போதும் தேவையற்றது என்றும் குறிப்பிடுகின்றார்.

உண்மை நட்போடு ஒன்றித்திரு

ஆக,பசுத்தோல் போர்த்திய புலியாக "நண்பன்" எனும் போர்வையில் வரும் விசக் கிருமிகளை இனங்கண்டுகொள்வது சாலச் சிறந்தது. தன்னலம் நாடும் நண்பனும் உண்டு. அவன் உன் துன்ப காலத்தில் நினைத்திருக்கவும்,நினைந்திருக்கவும் மாட்டான். பகைவனாய் திரும்பும் நண்பனும் உண்டு. பகையும்,முரண் நிலையும், நிந்தையும் தந்து கொள்ளும் நண்பனும் உண்டு. பந்தியில் அமர்ந்து உணவருந்தும் நண்பனும் உண்டு. ஆனால், அவன் ஆபத்துக் காலத்தில் நிலைத்திருப்பவனும் அல்ல. புரிந்துகொள்ள வேண்டும். இவர்கள் சந்தர்ப்பவாதிகள். "காற்றுள்ள போதே தூற்றிக்கொள்" என்ற பழமொழியை நினைவழியாது ஞாபகமிருத்திக் கொள்ள வேண்டும். கலங்கிய நீரில் மீன்பிடி. உண்மை நட்போடு ஒன்றித்திரு. நல்ல நண்பனை என்றும் விலகாதிரு. என் நண்பர்கள் எனக்கு வரம். உன் நண்பர்கள் உனக்கு எந்நிலை கொள்வார்...? நட்பெனும் இலக்கணம் வரமா இல்லைச் சாபமா...? உனை நீயே அறிந்து உரை. விடை கண்டு நன் நடை பயில்.

Facebook : UTHAYAN.PRINT
Twitter : UTHAYANPRINT

பல்லி எமது உடலில் எங்கு விழுந்தால் என்ன பலன்?

★ தலையின் இடது பக்கம் பல்லி விழுந்தால் துன்பம்
★ தலையின் வலது பக்கம் பல்லி விழுந்தால் கலகம்
★ நெற்றியின் இடது பக்கம் பல்லிவிழுந்தால் கீர்த்தி
★ நெற்றியின் வலது பக்கம் பல்லிவிழுந்தால் லக்சுமிகரம்
★ வயிற்றின் இடது பக்கம் பல்லி விழுந்தால் மகிழ்ச்சி
★ வயிற்றின் வலது பக்கம் பல்லி விழுந்தால் தானியம்
★ முதுகின் இடது பக்கம் பல்லி விழுந்தால் கவலை
★ முதுகின் வலது பக்கம் பல்லி விழுந்தால் நஷ்டம்
★ இடது கண்ணில் பல்லிவிழுந்தால் பயம்
★ வலது கண்ணில் பல்லி விழுந்தால் சுகம்
★ தோளின் இடது பக்கம் பல்லி விழுந்தால் வெற்றி
★ தோளின் வலது பக்கம் பல்லி விழுந்தால் வெற்றி
★ பிருஷ்டத்தின் இடது பக்கம் பல்லிவிழுந்தால் செல்வம்
★ பிருஷ்டத்தின் வலது பக்கம் பல்லிவிழுந்தால் சுகம்
★ கபாலத்தின் இடது பக்கம் பல்லி விழுந்தால் வரவு
★ கபாலத்தின் வலது பக்கம் பல்லி விழுந்தால் வரவு
★ கணுக்காலின் இடது பக்கம் பல்லி விழுந்தால் பயணம்
★ கணுக்காலின் வலது பக்கம் பல்லி விழுந்தால் செலவு
★ மூக்கின் இடது பக்கம் பல்லிவிழுந்தால் கவலை
★ மூக்கின் வலது பக்கம் பல்லி விழுந்தால் வியாதி
★ மணிக்கட்டின் இடது பக்கம் பல்லிவிழுந்தால் கீர்த்தி
★ மணிக்கட்டின் வலது பக்கம் பல்லி விழுந்தால் பீடை
★ தொடையின் இடது பக்கம் பல்லி விழுந்தால் சஞ்சலம்
★ நகத்தின் இடது பக்கம் பல்லி விழுந்தால் நஷ்டம்
★ நகத்தின் வலது பக்கம் பல்லி விழுந்தால் செலவு
★ காதின் இடது பக்கம் பல்லி விழுந்தால் லாபம்
★ காதின் வலது பக்கம் பல்லி விழுந்தால் ஆயுள்
★ மார்பின் இடது பக்கம் பல்லி விழுந்தால் சுகம்
★ மார்பின் வலது பக்கம் பல்லி விழுந்தால் இலாபம்
★ கழுத்தின் இடது பக்கம் பல்லி விழுந்தால் வெற்றி
★ கழுத்தின் வலது பக்கம் பல்லி விழுந்தால் பகை

கடவுள் மனிதர்களோடு உரையாட பல வழிகளைக் கொண்டுள்ளார் என்று எமது புராணங்களில் கூறப்பட்டுள்ளது. அதில் பல்லியும் ஒன்றென சொல்லப்படுகிறது.

இதனாலேயே ஊர்வன வகையான உயிரினங்களில் ஒலியை எழுப்பும் சக்தியை பல்லிக்கு மட்டுமே இறைவன் கொடுத்துள்ளார். பல்லியை கடவுளின் தூதன், செய்தியாளன் என எமது இதிகாசங்கள் கூறுகின்றன.

எமது வீட்டில் சில இடங்களில் பல்லி கத்தினால் நல்லது நடக்கும். சில இடங்களில் கத்தினால் தீயவை நடக்கும் என்று நம்பப்படுவதும் இதனாலேயே. அது போல பல்லி எமது உடல் மீது எங்கு விழுகிறதோ அதை பொறுத்தும் பலன்கள் உள்ளன.

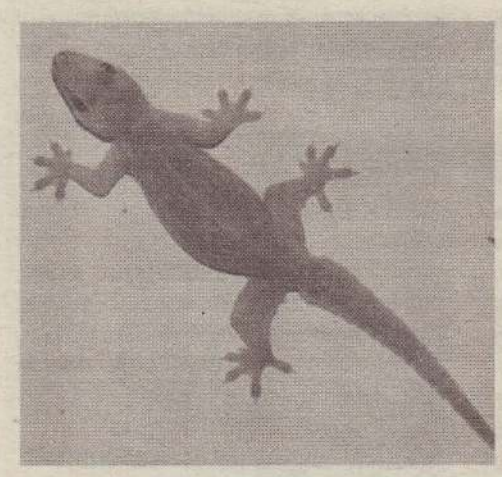

நாளை
27.10.2017
வெள்ளிக்கிழமை
ஐப்பசி 10

திதி: ஸப்தமி பி.ப. 12.18 வரை
நட்சத்திரம்: உத்தராடம் பி.இ. 12.50 வரை
சுபநேரம்: 06.03–07.33 வரை
ராகுகாலம்: 10.33–12.03 வரை

வரலாற்றில் இன்றைய தினம் 26.10.2017

1994 - ஜோர்தானும் இஸ்ரேலும் சமாதான ஒப்பந்தத்தில் கைச்சாத்திட்டன

1377 - பொஸ்னியாவின் முதலாவது அரசராக வாற்கோ முடிசூடினார்.
1520 - உரோமப் பேரரசராக ஐந்தாம் சார்ள்ஸ் முடிசூடினார்.
1640 - பிரிட்டன்மற்றும்ஸ்கொட்லாந்துஇடையே அமைதியைமீண்டும்ஏற்படுத்தும்ஒப்பந்தம் கைச்சாத்திடப்பட்டது.
1776 - அமெரிக்கப்புரட்சிக்குபிரான்ஸின்உதவி பெறுவதற்காக பாரிஸ்நகருக்குச்சென்றார் பென்ஜமின் பிராங்ளின்.
1859 - வடக்குவேல்ஸ்க்கு அப்பால்றோல்சாட்டர் கப்பல் உடைந்து மூழ்கியதில் 459 பேர் உயிரிழந்தனர்.
1905 - நோர்வேயின்சுதந்திரத்தைசுவீடன்அங்கீகரித்தது.
1955 - டின்டியம்தன்னைதெற்குவியட்நாமின் தலைமை அமைச்சராக அறிவித்தார்.
2004 - ஒஸ்லோபிரகடனம்என்றஒன்றுஇல்லை என்று அன்ரன் பாலசிங்கம் தெரிவிப்பு.
2016 - யாழ்ப்பாணப்பல்கலைக்கழகமாணவர்களின் கொலையைக் கண்டித்து நீண்டு சென்றது போராட்டம்.
2016 - கடற்படைதம்மைபழிவாங்குகிறதுஎன்று முத்தரிப்பு மக்கள் குற்றச்சாட்டு.

பத்தி எழுத்து

செயல்களே தேவை அறிக்கைகள் அல்ல

வடக்கு மாகாணம் மட்டுமல்லாமல் இலங்கை ரீதியாகவும் உள்ள மிகப் பெரும் பிரச்சினை காடழிப்பு. வன்னியில் பாலை, முதிரை மரக் கடத்தல்கள் பல கடந்த காலங்களில் முறியடிக்கப்பட்டுள்ளன. இதுதொடர்பான செய்திகள் பத்திரிகைகளில் தொடர்சியாக வெளிவந்தன, வெளிவந்துகொண்டுள்ளன. தற்போது நிலவும் கடும் வறட்சிக்கு எம்மைச் சுற்றியுள்ள காடுகளை நாம் படிப்படியாக அழித்ததும், அழித்து வருவதுமே தலையாய காரணம். இந்த நிலையில் அரச தலைவர் மைத்திரியிடம் இருந்து முக்கிய அறிவிப்பு ஒன்று வெளிவந்துள்ளது. காடுகளை அழித்தால் கடும் நடவடிக்கைகள் எடுக்கப்படும் என்று அவர் எச்சரித்துள்ளார்.

கொழும்பு பண்டாரநாயக்க மாநாட்டு மண்டபத்தில் ஆசிய பசுபிக் காடுகளின் வனப் பரம்பல் தொடர்பாக நடைபெற்ற மாநாடு ஒன்றில் கலந்துகொண்டு உரையாற்றுகையிலேயே இந்த எச்சரிக்கையை அவர் விடுத்துள்ளார்.

"நாட்டின் வனப்பரம்பலை பாதுகாக்கும் பொருட்டு அரசு சிறப்பு அவதானத்துடன் தேவையான அனைத்தையும் செய்யும். சுற்றுச்சூழல் பாதுகாப்புத் தொடர்பில் உலக நாடுகள் தொடர்பில் ஏற்படுத்திய அனைத்து ஒப்பந்தங்களும் உரிய வகையில் கடைப்பிடிக்கப்படும்" என்று நிகழ்வில் வைத்து அரச தலைவர் மேலும் தெரிவித்துள்ளார்.

உலக நாடுகளுடன் சுற்றாடல் தொடர்பில் இலங்கை செய்துகொண்ட ஒப்பந்தங்களில் உலகின் வெப்பநிலையை 2 செல்சியஸால் குறைவடையச் செய்யும் திட்டம் முதன்மையானது. இந்த ஒப்பந்தம் பாரிஸ் நகரில் வைத்து கடந்த 2015ஆம் ஆண்டு மேற் கொள்ளப்பட்டது. இந்த ஒப்பந்தத்தில் இருந்து அமெரிக்கா விலகியுள்ள நிலையில் ஏனைய நாடுகளின் பங்களிப்பு நூறு சதவீதம் இருந்தால் மட்டுமே திட்டம் வெற்றியளிக்கும் என்ற நிலை தற்போது உள்ளது. இந்தப் பின்னணியில் அரச தலைவரின் இந்த உரை மிகவும் வரவேற்கத்தக்கது.

காடழிப்பைத் தடுக்கும் முயற்சியில் இலங்கை எந்தளவு பாரதூரமாக ஈடுபடுகிறதோ அந்த அளவுக்கு நேரடியான நன்மைகளை இலங்கை அனுபவிக்கும். சீரான மழையின்றி போதிய அறுவடையின்றி அரிசியை வெளிநாடுகளில் இருந்து இறக்குமதி செய்யும் துர்ப்பாக்கிய நிலைக்கு நாம் தள்ளப்பட்டுள்ளோம். இதை மாற்றியமைக்க வேண்டுமாயின் நாம் மரங்களை இறுகப்பற்றிப் பிடிக்க வேண்டியது அவசியமானதும், காலத்தின் கட்டாயமானதுமாகும். ஆனால் இதற்குரிய நடவடிக்கைகளை கொழும்பு அரசு இறுக்கமாக மேற்கொள்ளுமா என்பதுதான் தற்போதுள்ள கேள்வி.

வடக்கு மக்களுக்கு வழங்கிய எக்கச்சக்கமான வாக்குறுதிகளை அரச தலைவர் மறந்துவிட்டார். அல்லது மறவாமல் இருந்த போதிலும் மறந்தது போல் காட்டிக்கொள்கிறார். வடக்கு மக்களிடத்தில் தெரிவித்த பல்வேறு விடயங்களுக்கு அவர் செயல்வடிவம் கொடுக்கவில்லை. அந்த வரிசையில் அறிக்கையாக அல்லாமல் தனது உரைக்கு செயல்வடிவம் கொடுத்தால் வனங்களாவது உயிர்வாழும்.

அரசியலுக்கு வரவேண்டும் கமலஹாசன்

ஓவியா வெளிப்படை

"நடிகர் கமலஹாசன் அரசியலுக்கு வந்தால் அவரை ஆதரிப்பேன்" என நடிகை ஓவியா தெரிவித்துள்ளார். இந்திய ஊடகமொன்றுக்கு அண்மையில் வழங்கிய செவ்வியிலேயே அவர் இவ்வாறு தெரிவித்தார்.

"இன்றைய சமூகத்திற்கு ஏதாவது நல்லது செய்ய விரும்புகிறேன். அதற்கு என்னை முதலில் தயார் செய்து கொள்கிறேன். நல்லது செய்ய வேண்டும் என்பது எனது ஆத்ம திருப்திக்காகத்தான். மற்றவர்கள் என்னைப்பற்றி என்ன நினைக்கிறார்களோ என்று நான் கவலைப்பட்டதில்லை. அரசியல் என்பது நகைச்சுவையான விடயம் அல்ல. அது ஒரு சேவை. சேவை செய்ய அரசியல் மிகப்பெரிய அடித்தளம். தற்போது பலர் புகழ் மற்றும் பணத்திற்காக அரசியலைத் தவறாகப் பயன்படுத்துகின்றனர்.

கமலஹாசன் எனக்கு பிடித்தவர் மட்டுமின்றி மனிதாபிமானம் மிக்கவர். அவர் அரசியலுக்கு வரவேண்டும். ஏற்கனவே அவரிடம் புகழ், பணம் உள்ளதால் அரசிலுக்கு வந்தால் மக்களுக்கு ஏதாவது நல்லது செய்வார் என நம்புகிறேன்" என ஓவியா மேலும் தெரிவித்தார்.

'கூகுள் மேப்' மூலம் நிலாவுக்கும் செல்லலாம்

பரந்துவிரிந்த இந்த உலகை, கூகுள் வரைபடம் கொண்டு சுலபமாக அளந்துவிட முடியும். தொலைதூரத்தில் எங்கேயோ அமர்ந்தபடி, வேண்டிய இடத்தில் என்னவெல்லாம் இருக்கிறது என்பதைத் தெரிந்துகொள்ள முடியும்.

உதாரணமாக, இங்கே இருந்துகொண்டு, கான்பெராவில் இருக்கும் ஆஸ்திரேலிய தேசியப் பல்கலைக்கழகத்தின் உள்ளே வரை சென்று வர முடியும். பல்வேறு சிறப்பம் சங்களுடன் அவ்வப்போது மேம்பாடு ஆகிக்கொண்டிருக்கும் இந்தக் கூகுள் வரைபடம்தான், தெரியாத ஊர்களில் வழிகாட்டி.

இனி, கூகுள் வரைபடம் கொண்டு மற்ற கோள்களையும் விரிவாகப் பார்க்க முடியும். உதாரணமாக, நிலா முதல் பல்வேறு கோள்கள் உட்பட சின்னஞ்சிறிய புளூட்டோ வரை எட்டிப் பார்த்து விட முடியும்.

இதற்கு, செய்மதித் தளப்பார்வைக்குச் சென்று விட்டு, பூமியில் இருந்து ஜூம் அவுட்டானால் போதுமானது. பால்வெளி மண்டலத்தின் மற்ற கோள்கள் கண்களுக்குப் புலப்படும். மெர்க்குரியின் பனி மூடிய பிரதேசங்கள் தொடங்கி, பல கோள்களின் பெரும் பள்ளங்கள், வெள்ளிக் கிரகத்தின் மேகமூட்டங்கள் வரை அனைத்தையும் இதுவரை கிடைத்த செய்மதிப் படங்களை வைத்தே கட்டமைத்திருக்கிறது.

கடந்த ஜூலை மாதத்தின்போது, பன்னாட்டு விண்வெளி நிலையத்தை இங்கிருந்தே அலசிப்பார்க்கும் முறை அறிமுகப்படுத்தப்பட்டது குறிப்பிடத்தக்கது.

இப்போது, அதையும் தாண்டி தன் எல்லைகளை விரிவுபடுத்தியுள்ளது கூகுள் வரைபடம்!

மண்ணில் விதைத்த விதையும் மனதில் பதிந்த காயமும் ஒருபோதும் உறங்குவதில்லை....

இன்றைய நாள் உங்களுக்கு எப்படி?

மேடம்: பிரச்சினைகள் வந்து நீங்கும். பணம், நகையை கவனமாக கையாளுங்கள். வியாபாரத்தில் ஒப்பந்தங்கள் தள்ளிப் போகும். வேலைச் சுமை மிகுந்த நாள்.

இடபம்: சவாலான வேலைகளையும் சாதாரணமாக முடிப்பீர்கள். பிள்ளைகளின் உணர்வுகளுக்கு மதிப்பளிப்பீர்கள். விலை உயர்ந்தப் பொருள்களை வாங்குவீர்கள்.

மிதுனம்: பணப்புழக்கம் அதிகரிக்கும். உங்களிடம் பழகும் நண்பர்கள், உறவினர்களின் பலம் பலவீனத்தை உணர்வீர்கள். அரசால் அனுகூலம் உண்டு.

கடகம்: குடும்பத்தின் அடிப்படை வசதிகளை மேம்படுத்துவீர்கள். சிக்கனமாக செலவழித்து சேமிக்கத் தொடங்குவீர்கள். ஆன்மிக நாட்டம் அதிகரிக்கும்.

சிங்கம்: பழைய இனிய சம்பவங்கள் நினைவுக்கு வரும். அரச அதிகாரிகளின் உதவியால் சில காரியங்களை முடிப்பீர்கள். புது வேலை அமையும்.

கன்னி: உங்கள் பேச்சில் அனுபவ அறிவு வெளிப்படும். உடன்பிறந்தவர்கள் உங்கள் நலனில் அதிக அக்கறை காட்டுவார்கள். சக ஊழியர்களுக்கு உதவுவீர்கள்.

துலாம்: கடந்த இரண்டு நாள்களாக கணவன் மனைவிக்குள் இருந்த பிணக்குகள் நீங்கும். பாதியில் நின்ற வேலைகள் முடியும். உறவினர்கள் மதிப்பார்கள்.

விருச்சிகம்: பல வேலைகள் தடைப்பட்டு முடியும். கணவன் மனைவிக்குள் சந்தேகம் வந்து நீங்கும். பழைய பிரச்சினைகள் தலைத்தூக்கும்.

தனுசு: எதிர்காலம் பற்றிய கவலைகள் வந்து நீங்கும். பிள்ளைகள் பிடிவாதமாக இருப்பார்கள். லேசாக தலை வலிக்கும். அலைச்சலுடன் ஆதாயம் தரும் நாள்.

மகரம்: தன்னம்பிக்கையுடன் பொதுக் காரியங்களில் ஈடுபடுவீர்கள். பெற்றோரின் ஆதரவு கிட்டும். பழைய கடன் பிரச்சினைகள் கட்டுக்குள் வரும்.

கும்பம்: புதிய பாதையில் பயணிக்கத் தொடங்குவீர்கள். பிள்ளைகள் பொறுப்பாக நடந்துக் கொள்வார்கள். இனிமையான நாள்.

மீனம்: கடந்த இரண்டு நாட்களாக இருந்த அலைச் சல், நீங்கும். குடும்பத்தில் மகிழ்ச்சி தங்கும். தடைப்பட்ட வேலைகள் முடியும். உறவினர்களின் ஆதரவுக் கிட்டும்.

சராசரி மனிதன் 8 மணிநேரம் தூங்கணுமாம்

நானும் தூங்கலாம்னு தான் பார்க்கிறேன். மேனேஜர் விட மாட்டேங்கிறாரு...

புதுப் படங்களின் டிக்கெட் விலையைப் பார்த்த பின்னர்

எங்களால புதுப்படத்தை பார்க்கவே முடியாது

கவலைப்படாதீங்க, நாங்க இருக்கோம்...

வாயையும் பர்சையும் அளவோட திறந்தா எம் வாழ்க்கை சிக்கல் இல்லாம சிறப்பாய்ப் போகும்...

சுடோக்கு

என் விளையாட்டு

நேற்றைய விடை

3			4		2	1		
				1		8		7
		4			7			
					3		5	6
		6				3		
8	4		2					
			1			6		
9		2		3				
		7	5		9			3

5	1	7	4	2	9	8	6	3
6	3	9	8	1	5	7	2	4
2	8	4	7	6	3	9	5	1
3	5	6	2	4	7	1	8	9
1	4	8	3	9	6	5	7	2
7	9	2	5	8	1	3	4	6
8	7	1	6	3	4	2	9	5
4	2	3	9	5	8	6	1	7
9	6	5	1	7	2	4	3	8

சுடோக்கு ஒரு எண் விளையாட்டு. தர்க்க ரீதியான ஒழுங்கு படுத்தல் தான் இதன் அடிப்படை. 1–9 வரையான எண்களை ஒழுங்குபடுத்தி ஒரே கோலத்தை ஏற்படுத்த வேண்டும். இந்தப் பெட்டி 9 நிரல்களையும் 9 நிரைகளையும் கொண்டது. 3X3ஆக உள்ளே 3 நிரல்களையும் 3 நிரைகளையும் கொண்டிருக்கிறது. (உள்ளே இருப்ப வற்றை பெட்டிகள், கட்டங்கள், பகுதிகள், உப சதுரங்கள் என்றும் அழைக்கிறார்கள்). இந்த ஒவ்வொரு நிரையிலும், நிரலிலும் 1–9 வரையான எண்கள், இரண்டு தடவைகள் (மீண்டும் மீண்டும்) வராது நிரப்பப்பட வேண்டும். அவ்வாறு நிரப்பப்படு கையில் உள் பெட்டிகளுக்குள்ளும் அவ்வாறே 1–9 இலக் கங்கள் இரட்டைப் படாமல் வர வேண்டும். சில கட்டங்கள் ஏற்கனவே நிரப்பப்பட்டிருக்கும். தர்க்க ரீதியில் ஏனையவற்றை நிரப்ப வேண்டியதே வேலை.

வர்ணம் தீட்டுவோம்

அங்கே சிரிப்பவர்கள் சிரிக்கட்டும்

ஒருவர் ஒரு நகைச்சுவையைச் சொன்னால் மக்கள் மூன்று விதமாகச் சிரிப்பதாகச் சொல்கிறார்கள்.

1. நகைச் சுவையின் நுட்பத்தைப் புரிந்து கொண்டு, அதன் முதன்மைக் கருத்தைப் புரிந்து கொண்டு உடனே சிரிப்பவர்கள் ஒரு வகை.
2. சிரிப்பவர்களைப் பார்த்துச் சிரிப்பவர்கள் மற்றொரு வகை.
3. மற்றவர் கூறியது எதுவும் புரிந்து கொள்ளாமையால் சிரிப்பவர்கள் மூன்றாவது வகை.

மறுக்கப்பட்ட உண்மைகள் வெந்நீரூற்றுக்கள்

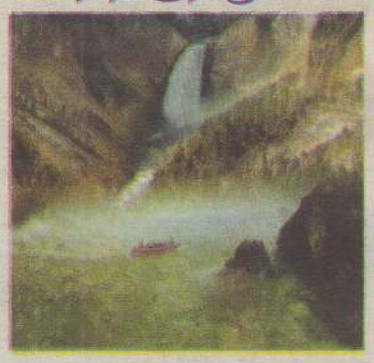

ஒரு சமயம் பயணி ஒருவர் பத்திரிகை ஒன்றுக்கு ஒரு அதிசயச் செய்தியை அனுப்பியிருந்தார். வியோமிங் என்னுமிடத்தில் வெந்நீர் ஊற்று ஒன்று 60மீற்றர் உயரத்தில் பொங்கியதைத் தாம் நேரில் பார்த்ததாக அவர் அந்தச் செய்தியில் குறிப்பிட்டிருந்தார். நீராவது வெந்நீராக மாறுவதாவது; அது 60மீற்றர் உயரத்தில் பொங்குவதாவது". பத்திரிகையாசிரியர் அந்தச் செய்தியை அனுப்பியவருக்கே திருப்பி அனுப்பி விட்டார்" "கற்பனைச் சரக்குகளை எங்கள் பத்திரிகைகளில் ஒருநாளும் பிரசுரிக்க மாட்டோம்"என்று கடிதமும் எழுதிவிட்டார். செய்தியாளர் கூற்றை அப்போது மறுத்தவர்கள் இப்போது நம்புகின்றனர். ஐஸ்லாந்து, நியூசிலாந்து, அமெரிக்கா ஆகிய இடங்களிலெல்லாம் வெந்நீர் நீருற்றுக்கள் பொங்குவதை எல்லோரும் இன்று ஆச்சரியத்தோடு பார்க்கின்றனர். பார்வையாளர்கள் ஆயிரக் கணக்கில் திரள்கின்றனர் அந்த அதிசயத்தைக் காண ஓல்டுபெயித்புல் என்னும் வெந்நீர் ஊற்று அமெரிக்காவில் எல்லோஸ்டோன் நேவுனல் பூங்காவில் உள்ளது. இது 65 நிமிடங்களுக்கு ஒருமுறை பயங்கரமாகப் பொங்கும். ஒவ்வொரு முறையும் 45ஆயிரத்து 500 லீற்றர் நீரை வெளிப்படுத்தும். 30-40லீற்றர் உயரத்துக்கு நீர் கொதித்துப் பொங்கும். இதே பூங்காவின் இன்னோர் இடத்தில் பொங்கும் நீருற்று உள்ளது. இது உலகிலேயே மிகப் பெரிய வெந்நீர் ஊற்றெனக் கருதப்படுகிறது. இதுஇடைவிடாது பொங்காது.மூன்று வாரங்களுக்கு ஒருமுறைபொங்கும். இது வேகமாக 75மீற்றர் உயரத்துக்கு மேலே எழுகிறது. இந்தப் பூங்கா 8ஆயிரத்து680 சதுர மீற்றர் பரப்பினைக்கொண்டது. 1872ஆம் ஆண்டில் இதனை அமெரிக்க அரசு திறந்து வைத்தது. உலகின் பல பாகங்களில் இருந்தும் இந்த அதிசய வெந்நீர் ஊற்றைக் காண மக்கள் திரள்கின்றனர். எமது நாட்டிலும் திருகோணமலை மாவட்டத்தில் கன்னியா என்ற இடத்தில் சிறிய சிறிய 7வெந்நீருக்கள் அமைந்துள்ளமை குறிப்பிடத்தக்கது.

எமக்கென்று ஒரு தனித்துவம்

ஒரு பொதுக்கூட்டம் நடந்து கொண்டிருந்தது. ஒரு பேச்சாளர் பேச ஆரம்பித்தார். அவர் ஒரு நூறு ரூபாத் தாளைக் கையில் எடுத்தார். அது ஒரு புத்தம் புதிய நோட்டு அதனை அவர் எல்லோருக்கும் தெரியும் படி கையில் எடுத்து உயர்த்திப் பிடித்தார்.

எதிரில் இருநூறு பேர் வரை உட்காந்திருந்தனர். எல்லோரையும் பார்த்து அந்தப் பேச்சாளர்"இந்த நூறுரூபாத் தாளை விரும்புகிறவர்கள் யார்?" என்று கேட்டார்.

அவ்வளவுதான் அத்தனை பேரும் கையைத் தூக்கினார்கள். "இந்த நூறு ரூபாவை உங்களில் ஒருவருக்குத் தருகிறேன். ஆனால் அதற்கு முன்னர் ஒரு காரியம் செய்யப் போகிறேன்" என்று கூறிவிட்டு அந்த நூறு ரூபாவைக் கைகளுக்குள் போட்டு நன்றாகக் கசக்கினார். பின்னர் "இப்போது பாருங்கள். இந்தக் கசங்கிய நோட்டை. இதை இப்போது யார் விரும்புகிறீர்கள்"' என்று வினவினார். தூக்கிய கைகளை எவருமே கீழ் இறக்கவில்லை. அப்படியே உயர்த்தி வைத்திருந்தார்கள். பேச்சாளர் மீண்டும் "சரி...இப்படிச் செய்தால் என்ன?" என்று சொல்லி விட்டு அந்த நோட்டைக் கீழே மண்ணில் போட்டார். தன்னுடைய சப்பாத்துக் காலால் அதனை மிதித்தார். அப்படியும் இப்படியுமாகத் தேய்த்தார்.

இப்போது அந்த நோட்டு மிகவும் மோசமாகக் கசங்கி விட்டது. அந்த நோட்டைக் கையில் எடுத்த அவர் "இப்போது சொல்லுங்கள்... இப்போதும் இதை யாராவது விருப்புகிறீர்களா?" என்றார். இப்போதும் எவரும் கைகளைக் கீழே இறக்கவில்லை. "அருமை நண்பர்களே! இப்போது நீங்கள் அனைவரும் ஒரு நல்ல பாடத்தைக் கற்றுக் கொண்டீர்கள். இந்தப் பணத்தை நான் கசக்கினேன்; காலில் போட்டு மிதித்தேன். அதனால் அழகாக இருந்த நோட்டு இப்போது அசிங்கமாகிவிட்டது. அழுக்காகிவிட்டது.

இந்தப் பணத்தை நான் என்ன செய்த போதிலும் சரி... நீங்கள் தொடர்ந்து அதை விரும்புகிறீர்கள். அதற்கு என்ன காரணம்? அது அதனுடைய மதிப்பில் குறையவில்லை. எது நடந்தபோதும் அதன் மதிப்பு முன்பிருந்த நூறு ரூபாய்க்குரியதுதான்.

எமது வாழ்க்கையிலும் நாம், எடுக்கும் முடிவுகள் ஏற்படும் சூழ்நிலைகள் போன்றவற்றால் கசக்கப்படுகிறோம்; மிதிக்கப்படுகிறோம்; அழுக்காகி விடுகிறோம்.

அப்போது நாம் மனம்தளர்ந்து போய் நாம் எதற்கும் பயனற்றவர்கள். எமக்கு மரியாதை கிடையாது என்றெல்லாம் நினைக்கிறோம். தாழ்வுச் சிக்கலுக்குள்ளாகியும் விடுகிறோம். ஆனால் உண்மை அதுவல்ல. ஏற்கனவே எது நடந்திருந்தாலும். இனிமேல் எது நடக்கப் போவதாக இருந்தாலும். அதனால் எம்முடைய மதிப்பில் நாம் குறைந்து விடப் போவதில்லை. எமக்குத் துன்பம் வரும்போது மதிப்பு குறைந்து விட்டதாக நினைத்து எவரும் மனம் உடைந்து விடக் கூடாது. உங்கள் ஒவ்வொருவரிடமும் ஒரு தனித் தன்மை உண்டு. அது மற்ற எவரிடமும் இருக்காது. இந்த உண்மையை நீங்கள் மறந்து விடாதீர்கள். **"நாளைய எதிர்பார்ப்புகளை நேற்றைய ஏமாற்றங்கள் அமுக்குவதற்கு இடம் கொடுத்து விடாதீர்கள்** (Never let yesterdays disappointments ouer shadaw to morrows dreams) நாம் எமது வாழ்க்கையைச் சரியாகப் புரிந்து கொண்டால் சங்கடமில்லை. நமக்கு ஏற்படும் கஷ்டங்கள் நம்முடைய மதிப்பைக் குறைத்து விடுவதில்லை என்பதை நாம் புரிந்து கொள்ள வேண்டும்" என்று அந்தப் பேச்சாளர் சொல்லி முடித்தார்.

விளையாட்டுக்கள்

பெரு விளையாட்டுக்கள்

கிரிக்கெட்(துடுப்பாட்டம்)

கால்பந்தாட்டம்

கூடைப்பந்தாட்டம்

கரப்பந்தாட்டம்

வலைப்பந்தாட்டம்

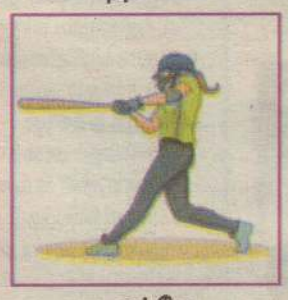
எல்லே

ஹொக்கி

உள்ளக விளையாட்டுகள்

கரம்

சதுரங்கம்

மேசைப்பந்து

ரென்னிஸ்

கிராமிய விளையாட்டுகள்

கிளித்தட்டு

பல்லாங்குழி

கபடி

தாயம்

நோய் தீர்க்கும் உணவுகள்

வேப்பிலையை அரைத்து சாப்பிட்டு வெந்நீர் குடித்தால் குருதிச் சோகை குணமாகும்.

பூண்டை உணவில் அதிகமாகச் சேர்த்துக் கொண்டால் குருதி அழுத்தப் பிரச்சினைக்கு தீர்வு கிடைக்கும். குருதி அழுத்தம் சீராகும்.

வெள்ளரி, வெள்ளை வெங்காயம் இரண்டையும் சம அளவில் எடுத்து சாறு பிழிந்து குடித்து வந்தால் உடற் பருமன் மற்றும் ஊளைச் சதை குறையும்.

வெந்தயம், சுண்டைக்காய் வற்றல், மிளகு ஆகியவை ஒவ்வொன்றிலும் 50 கிராம் எடுத்து வறுத்து தூள் செய்து வைத்துக் கொள்ளவும். இதனை தினமும் வெறும் வயிற்றில் சாப்பிட உடல் நிறை குறையும்.

வாழைத்தண்டுச் சாறு, பூசணிச்சாறு, அறுகம்புல் சாறு மூன்றையும் சம அளவில் எடுத்துக் கலந்து கொள்ளவும். இதனை ஒருநாள் விட்டு ஒருநாள் குடித்து வந்தால் உடல் நிறை குறைந்து அழகிய தோற்றம் கிடைக்கும்.

வல்லாரைக் கீரை 3, சீரகம் 10 கிராம் அளவுக்கு எடுத்துப் பொடி செய்து வைத்துக் கொள்ளவும். இதனை இரவில் சாப்பிட்டு வந்தால் குருதி அழுத்தம் சீராகும்.

கறுவாப் பட்டையுடன் வேப்பிலை மற்றும் மிளகு ஆகியவற்றை சம அளவில் எடுத்து அரைத்து அதிகாலையில் இரண்டு கிராம் அளவுக்கு சாப்பிடவும். இதன் மூலம் உடலில் உள்ள கெட்ட கொழுப்புகள் கரையும்.

ரோஜாப்பூ, வெள்ளை மிளகு, சுக்கு, ஆகிய வற்றை தலா 50 கிராம் எடுத்துக் கொள்ளவும். இதனை அரைத்து காலை, மாலை இரு வேளையும் சாப்பிட்டு வந்தால் உடற் பருமன் குறையும்.

உலர்ந்த ரோஜா இதழ்கள், சுக்கு, ஏலக்காய் தலா 100 கிராம் எடுத்து அரைத்துக் கொள்ளவும். தினமும் காலை, மாலை இரண்டு வேளையும் இரண்டு கிராம் அளவுக்கு சாப்பிட்டு வந்தால் குருதி அழுத்தம் குறைவதுடன் கெட்ட கொழுப்புகள் கரையும்.

கண்ணீர் அஞ்சலி

எமது மன்ற உறுப்பினரும் மன்ற சேமிப்புக் கணக்கின் உறுப்பினருமாகிய

செல்லத்துரை தங்கராசா

(உரிமையாளர், சிவா ஜூவல்லர்ஸ் கண்டி வீதி, சாவகச்சேரி)

அவர்கள் நேற்று (25.10.2017) வியாழக்கிழமை காலமானார்.

அன்னாரின் மறைவிற்கு மன்றம் தனது ஆழ்ந்த அனுதாபங்களைத் தெரிவித்துக் கொள்கிறது.

சாவகச்சேரி கைத்தொழில் வணிகர் மன்றம்

மரண அறிவித்தல்கள்

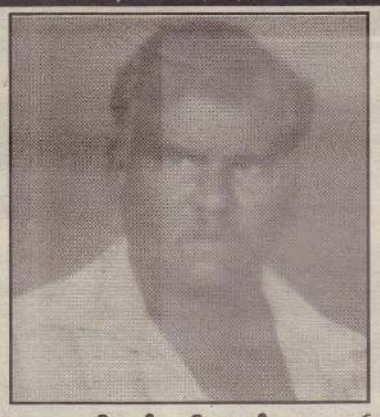

பாலசுப்பிரமணியம் கிருஷ்ணா (அப்பன்)

நீர்வேலி மேற்கைப் பிறப்பிடமாகவும் சிறுப்பிட்டி மேற்கை வசிப்பிடமாகவும் கொண்ட பாலசுப்பிரமணியம் கிருஷ்ணா (அப்பன்) நேற்று (25.10.2017) புதன்கிழமை காலமானார்.

அன்னார் பாமாதேவி (கமநலசேவை திணைக்களம் ,நல்லூர்) அவரின் அன்புக்கணவரும் காலஞ்சென்றவர்களான பாலசுப்பிரமணியம் தங்கம்மா தம்பதியரின் அன்பு மகனும் காலஞ்சென்ற நல்லையா மற்றும் பாக்கியம் தம்பதியினரின் அன்பு மருமகனும் ஜெயலட்சுமி, விஜயலட்சுமி,தனலட்சுமி (MPCS நீர்வேலி) இராசலட்சுமி (பிரான்ஸ்) ஆகியோரின் அன்பு சகோதரனும் துரைசிங்கம் (மன்னார்), சித்திரசேனன், சத்தியசிறி, கண்ணழகன், கஜமுகநாதன், கமலாதேவி ஆகியோரின் மைத்துனரும் விபூசன், லக்சன், சாருஜன், நண்சிகா, டனுக்ஷன், தேனுஜன் ஆகியோரின் பாசமிகு மாமனாரும் ஆவார்.

அன்னாரின் இறுதிக்கிரியைகள் இன்று பி.ப 2.00 மணியளவில் அவரின் மைத்துனரின் இல்லத்தில் (நீர்வேலி மேற்கு ,மாசுவன்) என்னும் முகவரியில் நடைபெற்று பூதவுடல் தகனக்கிரியைக்காக சீயாக்காடு மயானத்திற்கு எடுத்துச் செல்லப்படும் .

இந்த அறிவித்தலை உற்றார்,உறவினர்,நண்பர்கள் அனைவரும் ஏற்றுக் கொள்ளவும் .

நீர்வேலி மேற்கு

தகவல்
பாமாதேவி (மனைவி)
சித்திரசேனன் (மைத்துனர்)

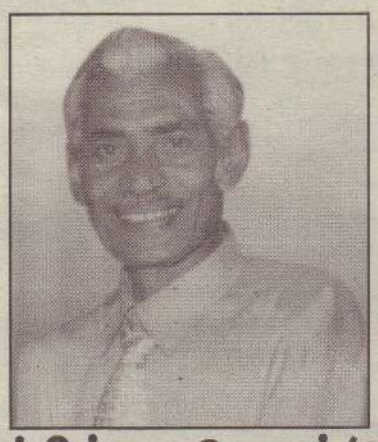

மரியாம்பிள்ளை யோசப் (செல்லி)

(தபால் தந்தி ஊழியர்)

யாழ்ப்பாணம், மாட்டின் வீதியைப் பிறப்பிடமாகவும் சுண்டிக்குளியை வசிப்பிடமாகவும் கொண்ட மரியாம்பிள்ளை யோசப் கடந்த (20.10.2017) வெள்ளிக்கிழமை பிரான்ஸில் கர்த்தருக்குள் நித்திரை அடைந்தார்.

அன்னார் காலஞ்சென்றவர்களான மரியாம்பிள்ளை - செல்லம்மா தம்பதியரின் அன்புப் புதல்வனும் காலஞ்சென்றவர்களான முருகேசு - ராசம்மா தம்பதியரின் அன்பு மருமகனும் செல்வநாயகி (பிரான்ஸ்) இன் அன்புக் கணவரும் யோண்சன் (பிரான்ஸ்), மேரி சகிலா (சுண்டிக்குளி மகளிர் கல்லூரி உதவிக் கணக்காளர்), ஜெறோம், காலஞ்சென்ற ஜெய்சி மற்றும் யோதினி (பிரான்ஸ்), ஜெகதீஸ் (மகிமையான பெத்தேல் சுவிஷேசசபை போதகர்), ஜெறின் (பிரான்ஸ்) ஆகியோரின் பாசமிகு தந்தையும் குயின்செல்லி, கிறிஷாந்தன் (கிறிஸ்தவ மிசனறி சபை போதகர்), மெலித்தா (கிறிஸ்தவ சங்கம் ஸ்தாபகர்), தயா, கெஸ்ரன், ஆபிரகாம் லின்கன் (பிரான்ஸ்), றூபி, கபிரியேல் தர்மேந்திரா (பிரான்ஸ்), மகிமையான பெத்தேல் சபை தலைமை போதகர்) ஆகியோரின் அன்பு மாமனும் காலஞ்சென்றவர்களான ஜேம்ஸ், குமார், கனி மற்றும் தேவா (கனடா), கிறேசியன், சிறி (லண்டன்), ஜெயா றோகன் (கனடா), கரன் காலஞ்சென்ற நியூட்டன் மற்றும் ஜஸ்மின் (ஜேர்மனி) ஆகியோரின் அன்புச் சகோதரரும் ஜெருஷா, ஸ்ரெபான் ஜொயன்னா கிறிஸ்மி, ஜெனிபர், ஜெறோஜிதா ஜெனிமா, ஜெக்சன், ஜெலஸ் ரீனா, கரோலின் மேரி விக்ரோறியா, மறிபிரான்ஸ், டனி, ஜெமிமா ஜெஸ்லின், ஜெஸ்லன், ஜொயாக்கீம், ஜாயெல் ஜெறியல் ஆகியோரின் அன்புப் பேரனும் ஆவார்.

அன்னாரின் நல்லடக்க ஆராதனை நாளை (27.10.2017) வெள்ளிக்கிழமை நண்பகல் 12.00 மணிக்கு பிரான்ஸில் நடைபெறும். யாழ்ப்பாணம் இல.5, குருசோ வீதி, சுண்டிக்குளியில் மாலை 4.00 மணிக்கு இரங்கல் ஆராதனை நடைபெறும். இந்த அறிவித்தலை உற்றார், உறவினர், நண்பர்கள் அனைவரும் ஏற்றுக்கொள்ளவும்.

தகவல்:
Rev. A.J.கிறிசாந்தன் (மருமகன்) - 077 870 3596,
Rev. யோசப் ஜெகதீஸ் (மகன்) - 077 614 2925

மரண அறிவித்தல்

கந்தசாமித்துரை சுந்தரேஸ்வரன்

வல்வெட்டித்துறையைப் பிறப்பிடமாகவும் பருத்தித்துறை V.M.வீதியை வசிப்பிடமாகவும் கொண்ட கந்தசாமித்துரை சுந்தரேஸ்வரன் நேற்று (25.10.2017) புதன் கிழமை காலமானார்.

அன்னார் காலஞ்சென்றவர்களான கந்தசாமித்துரை குணபூஷணம் தம்பதியரின் அன்பு மகனும் தங்கராணியின் அன்புக் கணவரும் செந்தில்குமார், கணேஷ்குமார் ஆகியோரின் அன்புத் தந்தையும் கௌசிகாவின் அன்பு மாமனும் காலஞ்சென்றவர்களான வத்சலா, சிவகுமார் மற்றும் சறோஜா, ஜெயக்குமார், மகேசன், ஆனந்தி ஆகியோரின் அன்புச் சகோதரனும் ரஞ்சிதமணி, கதிர்காமத்தம்பி, பரமேஸ்வரன், செல்வராணி, ரோகினி, வேல்நாயகம் ஆகியோரின் அன்பு மைத்துனரும் ஆவார்.

அன்னாரின் இறுதிக்கிரியைகள் இன்று (26.10.2017) வியாழக்கிழமை பிற்பகல் ஒரு மணியளவில் அவரின் இல்லத்தில் நடைபெற்று பூதவுடல் தகனக்கிரியைக்காக சுப்பர்மடம் இந்து மயானத்திற்கு எடுத்துச்செல்லப்படும். இந்த அறிவித்தலை உற்றார், உறவினர், நண்பர்கள் அனைவரும் ஏற்றுக்கொள்ளவும்.

V.M.வீதி, பருத்தித்துறை.
077 872 8721

தகவல்:
குடும்பத்தினர்.

ஓம் விராட் விஸ்வப் பிரம்மனே நமஹ!

மரண அறிவித்தல்

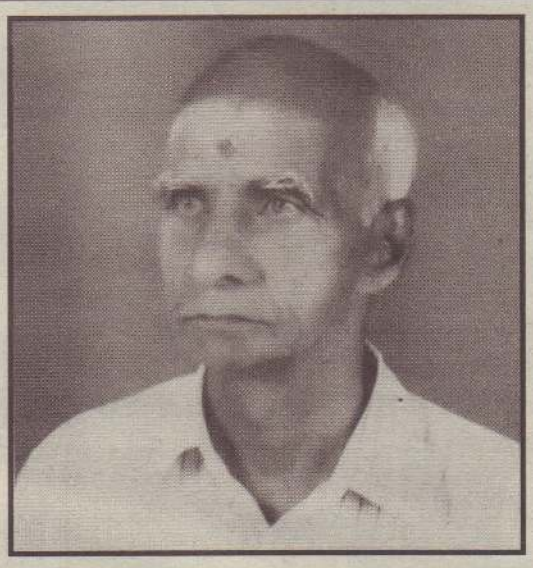

செல்லத்துரைப் பத்தர் தங்கராஜா பத்தர்

சங்கத்தானை, சாவகச்சேரியைப் பிறப்பிடமாகவும் வசிப்பிடமாகவும் கொண்ட செல்லத்துரைப்பத்தர் தங்கராஜாப்பத்தர் நேற்று அதிகாலை (25.10.2017) புதன்கிழமை காலமானார்.

அன்னார் காலஞ்சென்றவர்களான செல்லத்துரைப்பத்தர் - அன்னம்மா தம்பதியரின் அன்பு மகனும் இராமலிங்கப்பத்தர் - அன்னம்மா தம்பதியரின் அன்பு மருமகனும் சரஸ்வதியின் அன்புக் கணவரும் மாலினி (கூ/அ உத்தியோகத்தர், கிளிநொச்சி), ஜெயந்தி, கவிதா (பிரான்ஸ்), ஜெயஸ்ரீ (ஆசிரியர் - சாவகச்சேரி இந்துக்கல்லூரி), ஜெகன் (தொழில் நுட்ப உத்தியோகத்தர், கட்டடத்திணைக்களம், கிளிநொச்சி) ஆகியோரின் பாசமிகு தந்தையாரும் இராஜஸ்ரீ, விக்னேஸ்வரன் ஆச்சாரி, தர்மேந்திரா (பிரான்ஸ்) ஆகியோரின் பாசமிகு மாமனும் துளஷிகா, தர்ஷிகா, ஜனோஷிகா, அருஷ்னி (பிரான்ஸ்), அபிநாத் (பிரான்ஸ்), ஜனமிகா (பிரான்ஸ்) ஆகியோரின் பாசமிகு பேரனும் காலஞ்சென்ற இராஜலட்சுமியின் பாசமிகு சகோதரனும் காலஞ்சென்றவர்களான தம்பையாப்பத்தர், ஆறுமுகம், இராஜகோபால், முத்தம்மா, யோகம்மா, மகேஸ்வரி ஆகியோரின் பாசமிகு மைத்துனரும் ஆவார்.

அன்னாரின் இறுதிக்கிரியைகள் நேற்று (25.10.2017) புதன்கிழமை பிற்பகல் 4.00 மணியளவில் அவரது இல்லத்தில் நடைபெற்று சாவகச்சேரி கண்ணாடிப்பிட்டி இந்து மயானத்தில் பூதவுடல் தகனம் செய்யப்பட்டது. இந்த அறிவித்தலை உற்றார், உறவினர், நண்பர்கள் அனைவரும் ஏற்றுக் கொள்ளவும்.

தட்டாதெரு, சங்கத்தானை,
சாவகச்சேரி.

தகவல்: **குடும்பத்தினர்.**
த.ஜெகன் - 077 666 0648

மரண அறிவித்தல்

திருமதி செல்வமணி தெட்சணாமூர்த்தி

உடுவில் கிழக்கை பிறப்பிடமாகவும் சுன்னாகம் தெற்கை வசிப்பிடமாகவும் கொண்ட திருமதி செல்வமணி தெட்சணாமூர்த்தி நேற்று (25.10.2017) புதன்கிழமை காலமானார்.

அன்னார் காலஞ்சென்றவர்களான் சபாரத்தினம் நாகரத்தினம் தம்பதியினரின் அன்பு மகளும் காலஞ்சென்றவர்களான கந்தையா சேதுப்பிள்ளை தம்பதியினரின் அன்பு மருமகளும் தெட்சணாமூர்த்தியின் அன்பு மனைவியும் புஸ்பதேவி காலஞ்சென்றவர்களான கணேசலிங்கம் .தியாகலிங்கம். கருணாதேவி மற்றும் சரசாதேவி .ஞானலிங்கம் ஆகியோரின் அன்புச் சகோதரியும் அனுலா (ஆசிரியர். ஊர்காவற்றுறை .பருத்தியடைப்பு கதிரேசானந்த மகாவித்தியாலயம்). தர்மிளா (பிரான்ஸ்).செந்தூரன் (பொறியியலாளர் . கொழும்பு) ஆகியோரின் அன்புத் தாயாரும் அருந்தவநாதன்.சச்சிதானந்தன். நிரஞ்சினி ஆகியோரின் அன்பு மாமியாரும் அக்சயன். ஆருயன்.துர்க்கா.தமிழ்மதி.பிரனாஸ் ஆகியோரின் அன்புப் பேர்த்தியும் ஆவார்.

அன்னாரின் இறுதிக்கிரியைகள் நேற்று (25.10.2017) புதன்கிழமை அவரது இல்லத்தில் நடைபெற்று பூதவுடல் பூவோடை இந்து மயானத்தில் தகனம் செய்யப்பட்டது.

இந்த அறிவித்தலை உற்றார்.உறவினர்.நண்பர்கள் அனைவரும் ஏற்றுக் கொள்ளவும்.

சுன்னாகம் தகவல்: குடும்பத்தினர்

மரண அறிவித்தல்

கந்தையா குணநாயகம்

அராலி தெற்கைப் பிறப்பிடமாகவும் சுன்னாகம் தெற்கை வசிப்பிடமாகவும் கொண்ட கந்தையா குணநாயகம் நேற்று(25.10.2017) புதன் கிழமை காலமானார்.

அன்னார் காலஞ்சென்ற கந்தையா மற்றும் தங்கமலர் தம்பதியினரின் அன்பு மகனும் காலஞ்சென்றவர்களான சங்கரப்பிள்ளை சரஸ்வதி தம்பதியினரின் பாசமிகு மருமகனும் வசந்தாவின் அன்புக் கணவரும் பிரியங்கா (மாணவி.வாழ்க்கைத் தொழில்சார் தொழிநுட்ப பல்கலைக்கழகம். இரத்மலானை). துஷியங்கா (3 ஆம் வருட மாணவி. முகாமைத்துவ பீடம். யாழ். பல்கலைக்கழகம்). அகிலன் (குடிசார் கட்டுமானத் தொழிநுட்பப் பிரிவு மாணவன். யாழ். பல்கலைக்கழக கல்லூரி) ஆகியோரின் பாசமிகு தந்தையும் இராஜேஸ்வரி. இராஜசிவம் (அபிவிருத்தி உத்தியோகத்தர் கிராம அபிவிருத்தித் திணைக்களம்.வடமாகாணம்) ஆகியோரின் அன்புச் சகோதரனும் கணநாதன்.நித்யா(முகாமைத்துவ உதவியாளர். நல்லூர் பிரதேச சபை). கனகலிங்கம். அமுதலிங்கம்.செல்வராணி. வசந்தகுமார்(ஜேர்மனி). விஜயகுமார் (கனடா). நந்தினிதேவி (லண்டன்) ஆகியோரின் அன்பு மைத்துனரும் ஆவார்.

அன்னாரின் இறுதிக்கிரியைகள் இன்று (26.10.2017)வியாழக் கிழமை முற்பகல் 11 .30 மணிக்கு அன்னாரின் இல்லத்தில் நடைபெற்று பூதவுடல் தகனக்கிரியைக்காக கொத்தியாலடி இந்துமயானத்திற்கு எடுத்துச் செல்லப்படும். இந்த அறிவித்தலை உற்றார். உறவினர். நண்பர்கள் அனைவரும் ஏற்றுக்கொள்ளவும்.

முருகேச பண்டிதர் வீதி. சுன்னாகம் தெற்கு. தகவல் குடும்பத்தினர்.

மரண அறிவித்தல்

திருமதி நாகம்மா மாணிக்கவாசகர்

பிறப்பு 30.08.1930 இறப்பு 25.10.2017

சந்தை வீதி. ஆவரங்கால் மேற்கைப் பிறப்பிடமாகவும் வசிப்பிடமாகவும் கொண்ட திருமதி நாகம்மா மாணிக்கவாசகர் நேற்று (25.10.2017) புதன்கிழமை காலமானார்.

அன்னார் காலஞ்சென்ற மாணிக்கவாசகரின் அன்பு மனைவியும் காலஞ்சென்றவர்களான கதிரிப்பிள்ளை - வேதாத்தை தம்பதியரின் அன்பு மகளும் காலஞ்சென்றவர்களான கந்தையா (ஆசிரியர்) - சின்னப்பிள்ளை தம்பதியரின் அன்பு மருமகளும் பாலசுப்பிரமணியம் (கணேஸ் - கனடா). சரஸ்வதி. வைரவநாதன் (கனடா). தருமராசா ஆகியோரின் அன்புத் தாயாரும் சறோஜினிதேவி (கனடா). இராசநாயகம் (ஆவரங்கால் சிவகச்தி மணிமண்டப முகாமையாளர்). சிவயோகராணி (கனடா). சத்தியதேவி (நீர்வேலி) ஆகியோரின் மாமியும் அஞ்சனா. றதீபன். சஞ்சீவன். றஜீவன் (கனடா). வினோஜா (கலைப் பட்டதாரி - யாழ். பல்கலைக்கழகம்). சங்கவி (A/L மாணவி - அத்தியார் இந்துக்கல்லூரி). ரகுபாலன் (A/L மாணவன் - ஸ்ரீசோமாஸ்கந்தக்கல்லூரி). ரகுபரன் (தரம் 10. அத்தியார் இந்துக் கல்லூரி மாணவன்) ஆகியோரின் அன்புப் பேர்த்தியும் ஆவார்.

அன்னாரின் இறுதிக்கிரியைகள் இன்று (26.10.2017) வியாழக் கிழமை நண்பகல் 12.00 மணிக்கு அவரது இல்லத்தில் நடைபெற்று தகனக்கிரியைக்காக பூதவுடல் ஆவரங்கால் கரதடி இந்து மயானத்திற்கு எடுத்துச் செல்லப்படும். இந்த அறிவித்தலை உற்றார். உறவினர். நண்பர்கள் அனைவரும் ஏற்றுக்கொள்ளவும்.

சந்தை வீதி. ஆவரங்கால் மேற்கு. தகவல்: மக்கள், மருமக்கள்

அதிகாலை உடற்பயிற்சி உடலில் தரும் மாற்றங்கள்

இன்றைய பரபரப்பான அன்றாட வாழ்வில் நாம் உடல் ஆரோக்கி யத்துக்குத் தேவையான பல விட யங்களைத் தவறவிடுவது சாதா ரணமாகிவிட்டது. அதிகாலையில் செய்யும் உடற்பயிற்சி எவ்வளவு அவசியமானது. உடலுக்கும் மனதுக்கும் அது எவ்வளவு நன்மைகளைச் செய்கிறது. அதனால் தினசரி வாழ்க்கை எவ்வாறு மாற்றம் அடைகிறது என்பது குறித்துப் பார்ப்போம்.

அதிகாலையில் செய்யும் உடற்பயிற்சி. மூளையின் செயல்திறனுக்கு உதவுகிறது. இதனால். மூளையின் நியூரான்கள் தூண்டப்பட்டு நினைவுத்திறன் மேம்படும். 50 வயதுக்கு மேற்பட்டவர்களுக்கு நினைவுத் திறன் குறைபாட்டால் அல்சைமர் நோய் ஏற்பட வாய்ப்புஉள்ளது. முறையான உடற் பயிற்சி மூலம் அல்சைமரின் தாக்கம் குறையும்.

உடற்பயிற்சி செய்வதால். உடல் முழுவதும் குருதி ஓட்டம் அதிகரிக் கிறது. இதனால் குருதிக்குப் போதுமான ஒட்சிசன் கிடைக்கிறது. தினசரி உடற்பயிற்சி செய்பவர்களுக்கு அடிபட்டு குருதி வெளியேறினால். விரைவில் உறைந்து. மேலும் வெளியேறவிடாமல் தடுக்கப்படுகிறது. உடல் எதிர்ப்புச் சக்தி அதிகமாக இருப்பதால். மண் மற்றும் தூசு மூலம் பரவும் நோய்த்தொற்று தடுக்கப்படுகிறது. தொடர்ந்து உடற்பயிற்சி செய்வதால். புதிய நுண்ணிய குருதி நாளங்கள் (blood vessel) உருவாகும்.

கடுமையான உடற்பயிற்சிகள் செய்யும் போது உடற்தசைகள் அதிகச் வெப்பத்தை வெளியேற்றுகின்றன. இந்த வெப்பம் தசைகளில் இருந்து குருதி மூலம் தோலுக்கு மாற்றப்படுகிறது. தோலில் உள்ள வியர்வை வெளியேற்றும் துளைகள் மூலமாக வெப்பம் வெளியேறி. காற்றில் கலக்கிறது. இதனால் பித்தஅளவு சமமாகி. உடல் குளிர்ச்சி அடைகிறது.

முதன்முறையாக உடற்பயிற்சியில் ஈடுபடுபவர்கள் கடினமான உடற் பயிற்சிகள் செய்யத் தேவை இல்லை. 10 நிமிட வார்ம் அப் பயிற்சி மூலமாகவே குருதியில் சக்கரை அளவு கணிசமாகக் குறைகிறது. இதய குருதி நாளங்களில் குருதிச் சுற்றோட்டம் சீராகிறது. எனவே. ஒரு நாளைக்குக் குறைந்தது 10 - 50 நிமிடங்கள் வரை உடற் பயிற்சியில் ஈடுபடலாம்.

தீவிர நோய்களுக்கு உள்ளானவர்கள். 70 வயதைத் தாண்டியவர்கள். உடற்பயிற்சி செய்யலாமா கூடாதா என்ற சந்தேகம் மருத்துவ உலகில் நீண்டநாள்களாக இருந்து வருகிறது. கலிபோர்னியாவில் உள்ள கெய்சர் பெர்மெனென்ட் போண்டனா மருத்துவமனையைச் சேர்ந்த மருத்துவக் குழுவினரால் சமீபத்தில் நடத்தப்பட்ட ஆய்வின்படி இதயச் செயலிழப்பு. வகை 2 சக்கரை. பக்கவாதம் உள்ளிட்ட தீவிரநோய்களுக்கு மருந்து எடுத்துக் கொள்பவர்கள்கூட மருத்துவர் பரிந்துரைக்கும் உடற்பயிற்சிகளைச் செய்யலாம் இதன் மூலமாக நோயின் தாக்கம் குறைகிறது எனத் தெரியவந்துள்ளது.

விற்பனையாளர் உடன் தேவை

யாழ். நகரில் உள்ள பிரபல்யமான பிடைவை விற்பனை நிலையத்துக்கு அனுபவமுள்ள. பழக விரும்பும் ஆண். பெண் விற்பனையாளர் உடன் தேவை. (அனுபவம் உள்ளவர்களுக்கு முன்னுரிமை வழங்கப்படும்.)

தொடர்புகளுக்கு : 077 348 2634

கண்ணீர் அஞ்சலி

எமது அலுவலகத்தில் பிரதம முகாமைத்துவ உதவியாளராக கடமையாற்றும் திருமதி சி.சிவசோதி அவர்களின் பாசமிகு தந்தையார்

சின்னத்தம்பி சின்னப்பு

அவர்களின் பிரிவால் துயருற்றிருக்கும் குடும்பத்தினருக்கு எமது ஆழ்ந்த அனுதாபங்களைத் தெரிவித்துக் கொள்வதோடு அன்னாரின் ஆத்ம சாந்திக்காகவும் பிரார்த்திக்கின்றோம்.

தோற்றம் 16 . 01 . 1936 மறைவு 24 . 10. 2017

பிரதேச செயலாளரும். உத்தியோகத்தர்களும் பிரதேச செயலகம். கண்டாவளை.

18 ஆம் ஆண்டு நினைவஞ்சலி

அமரர் சுவாமிநாதர் சிறிபாஸ்கரன்

பிறப்பு 07.01.1932 இறப்பு 26.10.1999

அன்னாரின் அஞ்சலி நிகழ்வு இன்று (26.10.2017) வியாழக்கிழமை சிறிபாஸ்கரன் ஞாபகார்த்த மண்டபத்தில் (R.D.S. மண்டபம்) பிற்பகல் 4 மணிக்கு நடைபெறும்

திருமதி பாலாம்பிகை சிறிபாஸ்கரன் (மனைவி)

முல்லை. கோத்தா முகாம்

விடுவித்தால் எலும்புக்கூடுகள் வெளிவரலாம் அரசு அச்சத்தாலேயே காணியை சுவீகரிக்கிறது

இவ்வாறு குற்றம் சுமத்துகிறார் சீமான்

சென்னை, ஒக். 26

முல்லைத்தீவு மாவட்டத்தின் வட்டுவாகல் கோத்தபாய கடற்படை முகாம் அமைந்துள்ள 600 ஏக்கர் வரையான பொதுமக்களின் காணிகளை அரசு சுவீகரிப்பதன் பின்னணியில் காரணம் உள்ளது. தமிழ் மக்கள் அங்கே கொலை செய்யப்பட்டு புதைக்கப்பட்டிருக்கலாம். இந்த அச்சத்தாலேயே அதனைச் சுவீகரிக்க இலங்கை அரசு முயல்கின்றது. இவ்வாறு தமிழகத்தின் நாம் தமிழர் கட்சியின் தலைவர் இயக்குநர் சீமான் குற்றம் சுமத்தியுள்ளார்.

செய்தியாளர்களிடத்தில் சீமான் தெரிவித்ததாவது:

போரின் பின்னர் மக்களின் காணிகள் சிலவற்றை இலங்கை அரசு திரும்ப ஒப்படைத்தது. இந்தக் காணியை மட்டும் ஒப்படைக்க அரசு மறுத்து வருகின்றது. அந்தக் காணியை விடுவிக்க மக்கள் தொடர்ச்சியாகக் கேட்டு வருகின்றனர். அரசு அதை விடுவிக்க மறுப்பதன் பின்னணியில் ஏதாவது இருக்கும்.

மன்னாரில் நிலத்தை தோண்டும் போது பல எலும்புக்கூடுகள் மண்டையோடுகள் மீட்கப்பட்டிருந்தன. அதேபோன்று இங்கு தோண்டும் போதும் அவ்வாறு எலும்புக் கூடுகள் மீட்கப்பட லாம். எங்கள் இனத்தவர்களை அங்கே கொலை செய்து புதைத்துள்ளமையினாலேயே, அந்தக் காணிகளை விடுவிக்க இலங்கை அரசு மறுக்கின்றது.

அப்படி எதுவும் செய்யவில்லை என்றால் இலங்கை அரசு அந்தக் காணிகளை விடுவிக்கட்டும். இதை நான் சவாலாகச்சொல்கின்றேன்-என்றார். (5)

அரியாலை...

கொலைச்சூத்திரதாரிகளை பொலிஸார் இனங்கண்டு கைது செய்து உரிய நடவடிக்கை எடுக்க வேண்டும் என்று அவர்களது முறைப்பாட்டில் கோரப்பட்டுள்ளது.

கடந்த ஞயிற்றுக்கிழமை யாழ். மணியந்தோட்டப் பகுதியில் வைத்து டொன்பொஸ்கோ டெஸ்மன் (வயது - 25) இனந்தெரியாத நபர்களின் துப்பாக்கிச் சூட்டில் கொல்லப்பட்டார்.

யாரால் எதற்காக அவர் கொல்லப்பட்டார் என்று பொலிஸார் விசாரணை மேற்கொண்டுள்ளனர்.

இதுதவிர. இது குறித்த விசாரணைக்காக பொலிஸ் குழு ஒன்று இன்று யாழ்ப்பாணத்துக்குப் பயணம் செய்யவுள்ளது என்றும் தெரிவிக்கப்படுகிறது. (4)

அதிகார...

ளுக்குப் பதிலளிக்கையிலேயே அவர் இதனைக் கூறினார். அவர் மேலும் தெரிவித்ததாவது:

மாகாண சபைகளுக்கு அதிகாரங்களை மேலதிகமாக வழங்கினால் ஏதாவது பிரச்சினை ஏற்படும் இடத்து அவற்றை மீளப்பெறும் வகையில் சட்ட ஏற்பாடுகள் அவசியம். நாங்கள் இதனைச் சுட்டிக்காட்டியிருக்கின்றோம்.

அரசமைப்பு வரைவு வரவில்லை என்பதைப் புரிந்து கொள்ளுங்கள். இறுதி முடிவு வந்ததும் நாங்கள் அது தொடர்பாக இறுதி முடிவு எடுப்போம். அதுவரை பொறுமையாக இருக்க வேண்டும்.

நான் ஒரு மாகாணத்தின் முதலமைச்சராக இருந்திருக்கின்றேன். மாகாண சபைகளின் அடிப்படைப் பிரச்சினைகள் என்னவென்று தெரியும். குறிப்பாக ஆளுநரின் தலையீட்டினால் பெரிய பிரச்சினைகள் ஏற்படும். வடக்கு மட்டுமல்ல நாட்டின் அனைத்து மாகாண சபைகளிலும் இந்தப் பிரச்சினை ஏற்படும். நான் சில வேளைகளில் ஆளுநருடன் சண்டைபிடித்த சந்தர்ப்பங்களும் உள்ளன.

தமிழ் தரப்பிலும் தற்போது பெரிய இனவாதிகள் உருவெடுத்து வருகின்றனர். இனவாத அரசியல் தலைமைகள் உருவெடுத்து வருவதன் காரணமாக சம்பந்தன், சுமந்திரன் போன்ற மிதவாதத் தலைவர்களுக்குப் பிரச்சினை ஏற்பட்டுள்ளது.

2000ஆம் ஆண்டு சந்திரிகாவின் அரசு தீர்வுப்பொதியை கொண்டுவந்தது. ஜக்கிய தேசியக் கட்சி அதனைக் கிழித்தெறிந்தது. தற்போது இரண்டு கட்சிகளும் இணைந்து இந்தத் தீர்வு முயற்சியை எடுக்கின்றன. இது ஒரு மிகச் சிறந்த திருப்புமுனையாகும்.

தமிழ் மக்கள் தற்போது நம்பிக்கையுடன் இருக்கின்றனர். அந்த நம்பிக்கையை சீரழிக்கக் கூடாது. இனவாதிகள் நாட்டைச் சீரழிக்க முயற்சிக்கின்றனர். அதனை அனுமதிக்க முடியாது. நாங்கள் ஒருபோதும் நாட்டைப் பிரிக்க இடமளிக்க மாட்டோம். நாடு பிளவுபடும் ஏற்பாடுகளைச் செய்யவும் மாட்டோம். தமிழ் மக்களுக்கு தீர்வை வழங்கவேண்டியது அவசியம். இந்த விடயத்தில் தமிழ் மக்களை இறுக்கிப் பிடிக்க முடியாது - என்றார். (உ-5.31)

பிரச்சினை...

யின் இணைப்பேச்சாளரும் விளையாட்டுத் துறை அமைச்சருமான தயாசிறி ஜயசேகர தெரிவித்தார்.

அரச தகவல் திணைக்களத்தில் நேற்று நடைபெற்ற, அமைச்சரவை முடிவுகளை அறிவிக்கும் செய்தியாளர்கள் சந்திப்பில் அவர் இதனைக் கூறினார். அவர் மேலும் தெரிவித்ததாவது:

சம்பந்தன், சுமந்திரன் ஆகியோர் நடுநிலையான தீர்வொன்றை எதிர்பார்க்கின்றனர். விக்னேஸ்வரன் அடிப்படைவாதிகளைக் கொண்டு விடுதலைப் புலிகளின் மூலோபாய முறையில் தீர்வொன்றைப் பெற எதிர்பார்க்கின்றார்.

நாங்கள் விக்னேஸ்வரனின் எண்ணத்தில் இல்லை. சம்பந்தன் மற்றும் சுமந்திரனின் நிலைப்பாட்டில் நடுநிலையாகச் சென்று தீர்வொன்றைப் பெறவே நாங்களும் முயற்சிக்கின்றோம்.

பிரச்சினை இல்லையென்ற அடிப்படையில் சிலர் உள்ளனர். பிரச்சினை உள்ளது. எனவே, நாட்டைப் பிரித்து தீர்வுகாண வேண்டும் என்று சிலர் உள்ளனர். நாங்கள் அந்த இடத்தில் இல்லை. நாங்கள் நடுநிலையான இடத்தில் உள்ளோம்.

நாட்டில் மீண்டும் ஒரு முறை பிரச்சினையைத் தோற்றுவிக்கும் எண்ணத்தில் நாங்கள் இல்லை. பிரச்சினைக்குத் தீர்வு காணும் நோக்கத்தில் இருக்கின்றோம் - என்றார். (உ-5)

படையினரைப்...

என்று அரசு தெரிவித்துள்ளது. இலங்கையில் இரண்டு வார காலம் தங்கியிருந்து நிலமைகளை அவதானித்த பின்னர் கொழும்பில் கடந்த 23ஆம் திகதி நடத்திய பத்திரிகையாளர் சந்திப்பில் ஐ.நா. சிறப்பு அறிக்கையாளர் பப்லோ டி கிரிவ் அரசை எச்சரித்திருந்தார். படையினரை நீதி மன்றில் நிறுத்தமாட்டோம் என்று யாரும் கூறமுடியாது. நீதிமன்றமே அதனைத் தீர்மானிக்க வேண்டும். படையினரைப் பாதுகாப்பதாகக் கூறுவது சுயாதீன நீதித்துறையின் பண்புகளை மீறுவதைப் போன்றதாகும் என்று குறிப்பிட்டிருந்தார்.

இந்த நிலையில் அமைச்சரவை முடிவுகளை அறிவிக்கும் பத்திரிகையாளர் சந்திப்பு அரச தகவல் திணைக்களத்தில் நேற்று நடைபெற்றது. அதில், "போர் அனைவருக்கும் பிரச்சினையாக இருந்தது. நாம் முகம்கொடுத்தோம். நாடாளுமன்றத்திலும் இதுதொடர்பில் பேசியிருக்கின்றோம். தொடர்ந்தும் இந்த விடயம் குறித்து நாடாளுமன்றத்தில் பேசுவோம். எமது இராணுவத்தை விசாரணைக்கு உட்படுத்த ஒரு போதும் இடமளிக்கமாட்டோம். நாம் இராணுவத்தைக் காப்பாற்றுவோம். அந்த நிலைப்பாட்டிலேயே இருக்கின்றோம்" என்று தெரிவித்தார் அமைச்சரும் அமைச்சரவை இணைப்பேச்சாளருமான தயாசிறி ஜயசேகர. (உ-5,31)

புதிய...

களைப் பெற்றுக் கொள்வதற்காக 8 ஆயிரம் விண்ணப்பங்கள் கிடைக்கப் பெறுகின்றபோதிலும், அதில் ஆயிரத்து 500 பேருக்கே தொழில் நுட்ப கல்லூரியில் வசதிகள் காணப்படுகின்றன.

எனவே புதிய தொழில் பயிற்சிக் கல்லூரி ஒன்றுக்குப் பெரும் தேவை ஏற்பட்டிருக்கிறது. அதனால், மீசாலை வடக்கில் புதிய கல்லூரியை அமைக்க முடிவு செய்யப்பட்டுள்ளது.

திறன்கள் அபிவிருத்தி மற்றும் தொழிற்பயிற்சி அமைச்சர் சந்திம வீரக்கொடி முன்வைத்த இந்த தொழிற் பயிற்சிக் கல்லூரி யோசனைக்கு அமைச்சரவை அங்கீகாரம் வழங்கியுள்ளது. (உ-5,31)

காணி...

ளவு காணிகளே எம்மிடம் உள்ளன. அவற்றை விரைவில் விடுவித்து விடுவோம். பொதுமக்களின் காணிகளை விடுவிப்பதற்கான வழிகாட்டல் வரைபடம் (ரோட் மப்) உள்ளது. அதனை இப்போது கூற முடியாது என்றார் அவர். (உ-5,31)

பல்கலை...

அதுவரையில், அதாவது புதன்கிழமை வரையில் நான்கு நாள்களுக்கே வகுப்புப் புறக்கணிப்புப் போராட்டத்தை முன்னெடுப்பது என்று மாணவர்கள் முன்னர் தீர்மானித்திருந்தனர்.

இந்த நிலையில் இன்று கூடும் மாணவர்கள் போராட்டத்தை நாளைமறுதினம் வெள்ளிக்கிழமை வரை தொடர்வதற்கு முடிவெடுப்பார்கள் என்று உதயன் அறிந்தான். அத்துடன் வெள்ளிக் கிழமை மாலை நீதி அமைச்சர் மற்றும் சட்டமா அதிபர் ஆகியோரைச் சந்தித்து இந்தப் பிரச்சினை குறித்துப் பேசிய பின்னர் அடுத்த கட்டநடவடிக்கை தொடர்பில் அவர்கள் தீர்மானிப்பர் என்றும் தெரிகிறது.

தற்போதைய நிலை குறித்துப் பல்கலைக் கழக மாணவர் ஒன்றியத்தினர், நேற்று மாலை கூடிக் கலந்துரையாடினர். இன்று காலை 10 மணிக்கு கைலாசபதி அரங்குக்கு முன்னால் மாணவர்கள் அனைவரையும்கூட்டி ஆலோசிப்பது என்று அதில் முடிவெடுக்கப்பட்டது. (உ-5)

மோ.சைக்கிள்...

பெற்ற இந்தச் சம்பவத்தில் சுழிபுரத்தைச் சேர்ந்த சிவராசா ஆனந்தகுமார் (வயது 35) என்பவரே உயிரிழந்தார்.

சம்பவம் தொடர்பில் வட்டுக்கோட்டைப் பொலிஸார் தெரிவித்ததாவது:

சுழிபுரத்தில் வசிக்கும் ஆனந்தகுமார், வீட்டில் இருந்து சற்றுத் தொலைவில் உள்ள இடத்துக்கு குடிதண்ணீர் எடுத்துவரச் சென்றுள்ளார். அவர் குறுக்கு வீதியில் பயணித்துள்ளார். வீதித் திருப்பத்தில் எதிரே வந்த மோட்டார் சைக்கிளும் அவரது மோட்டார் சைக்கிளும் மோதிக்கொண்டன. படுகாயமடைந்த ஆனந்தக்குமார் வைத்தியசாலைக்கு எடுத்துச் செல்லப்படும் வழியிலேயே உயிரிழந்துவிட்டார். மற்றைய மோட்டார் சைக்கிளில் வந்த இரு இளைஞர்களும் இந்த விபத்தில் காயமடைந்தனர். அவர்கள் யாழ்ப்பாணம் போதனா வைத்தியசாலையில் சேர்க்கப்பட்டுள்ளனர். சம்பவம் தொடர்பில் இதுவரை எவரும் கைது செய்யப்படவில்லை என்று பொலிஸார் தெரிவித்தனர். (உ-5,101)

இரும்புச்...

அநுராதபுரம் சிறையில் தடுத்து வைக்கப்பட்டுள்ள ம.சுலக்ஷன், இ.திருவருள், க.தர்சன் மூன்று தமிழ் அரசியல் கைதிகளும், தமது வழக்கை வவுனியாவுக்கு மாற்றுமாறு கோரி கடந்த மாதம் 25ஆம் திகதியிலிருந்து தொடர் உணவு ஒறுப்புப் போராட்டம் முன்னெடுத்து வருகின்றனர்.

கடந்த 17ஆம் திகதி சிறைச்சாலை மருத்துவமனையிலிருந்து அவர்கள் தமது சுயவிருப்பின் பேரில் வெளியேறியிருந்தனர். இந்த நிலையில் அவர்களது உடல்நிலை மோசமடைந்தும் கடந்த 23ஆம் திகதி சிறைச்சாலை அதிகாரிகள் வலுக்கட்டாயமாக சிறைச்சாலை மருத்துவமனையில் சேர்ப்பித்தனர். உடல் நிலை மேலும் பாதிக்கப்பட்டதும் நேற்றுமுன்தினம் செவ்வாய்க்கிழமை அநுராதபுரம் பொது வைத்தியசாலையில் சிகிச்சைக்காக முதன் முதலில் அவர்கள் சேர்க்கப்பட்டனர்.

அநுராதபுரம் பொது வைத்தியசாலையில் உரிய பாதுகாப்பு இல்லை எனத் தெரிவித்து நேற்றுமுன்தினம் மீளவும் சிறைச்சாலை மருத்துவமனைக்கு அவர்கள் மூவரும் மாற்றப்பட்டனர்.

சிறைச்சாலை மருத்துவமனையில் சிகிச்சை பெறும் தமிழ் அரசியல் கைதிகள் மூவரையும் அவர்களது உறவினர்கள் நேற்று நேரில் சென்று பார்வையிட்டனர். அவர்களது கைகள் இரும்புச் சங்கிலிகளால் கட்டிலுடன் இணைக்கப்பட்டிருக்கும் கொடுமையை நேரில் கண்டு கண்ணீர்விட்டுக் கதறி அழுததாக அவர்களது உறவினர்கள் தெரிவித்தனர். (5,8)

ஏமாற்றினார்...

விசாரணை இடமாற்றப்படுவதாகச் சட்டமா அதிபர் திணைக்களம் அறிவித்தது.

ஆனால், அநுராதபுரத்தில் தாம் வழக்கை எதிர்கொள்வதில் மொழிப் பிரச்சினை இருக்கிறது என்றும் தமது சட்டத்தரணிகள் அங்கு வருகை தர மாட்டார்கள் என்றும் அதனால் விசாரணை வவுனியாவிலேயே தொடரவேண்டும் என்றும் கைதிகள் வலியுறுத்துகின்றனர்.

அவர்களின் போராட்டத்துக்கு ஆதரவாக வடக்கில் ஒரு நாள் கடையடைப்பு நடத்தப்பட்டது. அரசியல் கைதிகள் அனைவரையும் பொது மன்னிப்பின் கீழ் விடுதலை செய்யவேண்டும் என்று வலியுறுத்தப்பட்டது.

அதன் பின்னர் கைதிகளின் பிரச்சினை குறித்து அவர்களது உறவினர்கள் அரச தலைவர் மைத்திரிபாலவை நேரில் சந்தித்துப் பேசினர். அப்போது, வெளிநாடு சென்றுள்ள நீதி அமைச்சர், சட்ட மா அதிபர் ஆகியோர் நாடு திரும்பியதும் அவர்களுடன் பேசி புதன் கிழமைக்கு (நேற்று) முன்பாக தனது இறுதி முடிவை அறிவிப்பார் என்று அரச தலைவர் உறுதியளித்தார். தன்னைச் சந்தித்த யாழ். பல்கலைக்கழக மாணவர் பிரதிநிதிகளிடமும் அவர் இதனைத் தெரிவித்தார். வடக்கு மாகாண ஆளுநருக்கு ஊடாக இந்தச் சந்திப்புக்கு ஏற்பாடு செய்யப்பட்டிருந்தது.

எனினும் உறுதியளிக்கப்பட்டபடி நேற்று எந்த வித முடிவையும் அரச தலைவர் அறிவிக்கவில்லை. அரசியல் கைதிகளின் உடல் நிலை பலவீனப்பட்டுள்ளபோதும் அவர்களின் போராட்டம் தொடர்கிறது. (உ)

தொடருந்து...

உயிரிழந்தவரின் உடல் வவுனியா தொடருந்து நிலையத்தில் வைக்கப்பட்டுப் பின்னர் வவுனியா பொது மருத்துவமனையில் பொலிஸாரால் ஒப்படைக்கப்பட்டது.

சந்தகெலி தொடருந்துத் தடத்தைக் கடக்க முயன்றபோது விபத்து நடந்துள்ளது என்று கூறப்படுகின்றது. விபத்துத் தொடர்பாகப் பொலிஸார் விசாரணைகளை மேற்கொண்டுள்ளனர். (ற)

வீடு திரும்பினார் விமல்

கொழும்பு, ஒக். 26

தீவிர சுகவீனம் காரணமாக நேற்று முன்தினம் இரவு மருத்துவமனையில் சேர்க்கப்பட்ட தேசிய சுதந்திர முன்னணியின் தலைவர் விமல் வீரவன்ச நேற்று சுகதேகியாக வீடு திரும்பினார்.

தேசிய சுதந்திர முன்னணியின் தலைவர் விமல் வீரவன்ச நேற்று முன்தினம் பின்னிரவு மக்கள் சந்திப்பில் கலந்து கொண்டு வீடு திரும்பிக் கொண்டிருந்த போது திடீரென ஏற்பட்ட சுகவீனம் காரணமாக கொழும்பில் தனியார் வைத்தியசாலையில் சேர்க்கப்பட்டார். நேற்று நண்பகல் மீண்டும் அவர் வீடு திருப்பியதாக தேசிய சுதந்திர முன்னணியினர் தெரிவித்தனர்.

கடந்த சில தினங்களுக்கு முன்னர் நாடாளுமன்ற உறுப்பினர் விமல் வீரவன்ச நாடாளுமன்றத்தின் மேல் குண்டு வீசவேண்டும் என்று தெரிவித்திருந்தார். இவ்வாறு கருத்துக் கூறியமைக்காக நாடாளுமன்ற அமர்வில் அவருக்கு எதிராக நடவடிக்கை எடுக்கப்படும் என்று சபாநாயகர் தெரிவித்திருந்தார். இந்த நிலையில் நேற்று முன்தினம் கலந்துகொண்ட நிகழ்வின் பின்னரும் விமல வீரவன்ச தான் சொன்ன கருத்தில் தவறில்லை என்ற அடிப்படையில் கூறியிருந்தார். இந்த நிகழ்வின் பின்னரே அவர் தீவிர சுகவீனம் காரணமாக வைத்தியசாலையில் சேர்க்கப்பட்டமை குறிப்பிடத்தக்கது. (5,31)

இன்றைய மோதல்கள்

காமாட்சி அம்பாள் வி.க. கரப்பந்தாட்டத் தொடர்

நீர்வேலி காமாட்சி அம்பாள் விளையாட்டுக் கழகத்தினால் இரண்டு பிரிவாக நடத்தப்பட்டு வரும் கரப்பந்தாட்டத் தொடரின் ஆட்டங்கள் குறித்த கழக மைதானத்தில் இடம்பெற்று வருகின்றன. இந்தத் தொடர்களின் அரையிறுதி ஆட்டங்கள் சில இன்று நடைபெற வுள்ளன. இதன்படி மாலை 6.30 மணிக்கு இடம்பெறும் 'பி' பிரிவு அணிக்கான அரையிறுதியாட்டத் தில் நாயன்மார்கட்டு பாரதி விளை யாட்டுக் கழக அணியை எதிர்த்து புத்தூர் வளர்மதி விளையாட்டுக் கழக அணி மோதவுள்ளது. இரவு 7.30 மணிக்கு இடம்பெறும் 'ஏ' பிரிவு அணிக்கான அரையிறுதி யாட்டத்தில் இளவாலை மத்திய விளையாட்டுக் கழக அணியை எதிர்த்து ஆவரங்கால் மத்திய விளையாட்டுக் கழக அணி மோத வுள்ளது. இரவு 8.30 மணிக்கு இடம்பெறும் 'ஏ' பிரிவு அணிக் கான அரையிறுதியாட்டத்தில் புத் தூர் கலைமதி விளையட்டுக் கழக அணியை எதிர்த்து ஆவரங்கால் இந்து இளைஞர் விளையாட்டுக் கழக அணி மோதவுள்ளது.

யாழ்ப்பாணம் மத்தியின் கூடைப்பந்துத் தொடர்

யாழ்ப்பாணம் மத்திய கல்லூரி மாணவர் முதல்வர் சபை அமரர் பொன் விபுலானந்தன் ஞாபகார்த் தமாக நடத்தும் கூடைப்பந்தாட்டத் தொடரின் ஆட்டங்கள் குறித்த கல்லூரியின் திடலில் இடம்பெற்று வருகின்றன.

இன்று பிற்பகல் 3 மணிக்கு இடம் பெறும் ஆண்களுக்கான ஆட்டத் தில் கொக்குவில் இந்துக் கல்லூரி அணியை எதிர்த்து மானிப்பாய் ஏஞ்சல் பன்னாட்டுப் பாடசாலை அணி மோதவுள்ளது.

மாலை 5 மணிக்கு இடம்பெறும் ஆண்களுக்கான அரையிறுதி யாட்டத்தில் யாழ்ப் பாணம் மத்திய கல்லூரி அணியை எதிர்த்து சென். பற்றிக்ஸ் கல்லூரி அணி மோத வுள்ளது.

மைலோ கிண்ணத் தொடர்

மைலோ கிண்ணத்துக்காக நடத்தப்படும் கால்பந்தாட்டத் தொடரில் யாழ்ப்பாணம் லீக் அணிகளுக்கு இடையிலான ஆட்டம் அரியாலை கால்பந் தாட்ட பயிற்சி நிலைய மைதா னத்தில் இடம்பெற்று வருகின் றன. இந்தத் தொடரில் இன்று பிற்பகல் 3.30 மணிக்கு இடம் பெறும் ஆட்டத்தில் ஊரெழு றோயல் விளையாட் டுக் கழக அணியை எதிர்த்து நாவாந் துறை சென். நீக்கிலஸ் விளையாட் டுக் கழக அணி மோதவுள்ளது. மாலை 4.30 மணிக்கு இடம்பெறும் ஆட்டத் தில் ஆனைக்கோட்டை யூனி யன் விளையாட்டுக் கழக அணியை எதிர்த்து மயிலங்காடு ஞானமுருகன் விளையாட்டுக் கழக அணி மோதவுள்ளது.

(ம-23)

கொக்குவில் இந்து அசத்தல் வெற்றி

யாழ்ப்பாணம், ஒக். 26

யாழ்ப்பாணம் மத்திய கல்லூரியின் மாணவர் முதல்வர் சபை அமரர் பொன் விபுலானந்தன் ஞாபகார்த்தமாக நடத்தும் கூடைப்பந்தாட்டத் தொடரில் நேற்றுமுன்தினம் இடம்பெற்ற ஆட்ட மொன்றில் கொக்குவில் இந்துக் கல்லூரி அணி வெற்றிபெற்றது.

யாழ்ப்பாணம் மத்திய கல்லூரியின் கூடைப்பந்தாட்டத் திடலில் இடம்பெற்ற இந்த ஆட்டத்தில் சென். ஜோன்ஸ் கல்லூரி அணியை எதிர்த்து கொக்குவில் இந்துக் கல்லூரி அணி மோதியது. இந்த ஆட்டத்தில் கொக்குவில் இந்துக் கல்லூரி அணி 49:33 என்ற புள்ளி களின் அடிப்படையில் வெற்றிபெற்றது. (ம-23)

போராடி வென்றது விண்மீன் அணி

யாழ்ப்பாணம், ஒக். 26

திக்கம் மத்திய சனசமுக நிலையம் வடமாகாண ரீதி யாக நடத்தும் அணிக்கு 9 வீரர்கள பங்குபற்றும் கால்பந்தாட்டத் தொடரில் நேற்றுமுன்தினம் இடம் பெற்ற ஆட்டத்தில் விண்மீன் அணி வெற்றிபெற்றது.

திக்கம் மத்தியின் மைதானத்தில் நேற்றுமுன்தினம் இடம்பெற்ற இந்த ஆட்டத்தில் மன்னார் ஜோசப்வாஸ் ஐக்கிய விளையாட்டுக் கழக அணியை எதிர்த்து பலாலி விண்மீன் விளையாட்டுக் கழக அணி மோதி யது. ஆட்டத்தின் 18ஆவது நிமிடத்தில் விண்மீனின் முதலாவது கோலைப் பதிவுசெய்தார் காண்டீபன். வேறெந்த மாற்றமும் இல்லாமல் விண்மீனின் ஆதிக்கத்துடன் முடிவுக்கு வந்தது முதல் பாதி. இரண் டாவது பாதியில் மாற்றங்கள் ஏற்படவில்லை. முடி வில் 1:0 என்ற கோல் கணக்கில் வெற்றிபெற்றது விண்மீன். (ம-23)

வருகிறார் ஜோகோவிக்

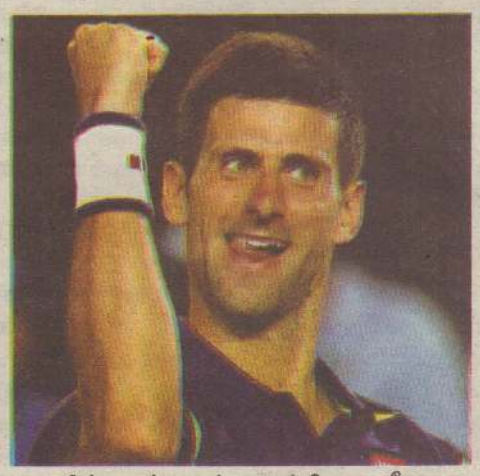

உலகின் முன்னாள் முதல்நிலை வீரரான, சேர்பியாவின் நொவக் ஜோக்கோவிக் காயம் காரணமாக கடந்த சில தொடர்களில் இருந்து விலகியிருந்த நிலையில் இந்த ஆண்டு டிசெம்பர் மாதம் மீண்டும் களந்திரும்பும் நம் பிக்கையை வெளிப்படுத்தியுள்ளார்.

விம்பிள்டன் தொடரில் காயமடைந்த பிற்பாடு தொடர்ந்து ஓய்வில் இருந்து வருகிறார் ஜோகோ விக். பன்னாட்டுத் தரப்படுத்தலில் முதலிடத்தில் இருந்த அவர் தொடர் தோல்விகளா லும், தொடர் விலகல்களாலும் அந்த இடத்தை நடாலிடம் பறி கொடுத்துள்ளார். இந்த நிலையில் எதிர்வரும் டிசெம்பரில் இடம் பெறவுள்ள உலக சம்பியன்ஷிப் தொடரில் மீண்டும் களமிறங்கும் நம்பிக்கையை ஜோகோவிக் வெளிப்படுத்தினார். (ம)

வென்றார் பெடரர்

சுவிற்சர்லாந்தில் நடைபெற்று வரும் ரென்னிஸ் தொடரில் நேற்று நடைபெற்ற ஆண்கள் ஒற்றையர் பிரிவு ஆட்டமொன்றில் றோயர் பெடரர் அபார வெற்றிபெற்றார்.

சுவிற்சர்லாந்து வீரர் பெடரரை எதிர்த்து பிரான்சின் நட்சத்திர வீரர் தியாபோவா மோதினார். மூன்று செற்களைக் கொண்டதாக ஆட்டம் அமைந்தது. முதல் இரு செற்க ளையும் முறையே 6:3, 6:1என்ற புள்ளிகளின் அடிப்படையில் கைப் பற்றி நேர் செற் கணக்கில் வெற்றி பெற்றார் பெடரர். இந்த ஆட்டம் வெறும் 61 நிமிடங்களில் முடி வுக்கு வந்தது. (ம)

கலைமகள் அசத்தல்

யாழ்ப்பாணம், ஒக். 26

நீர்வேலி காமாட்சி அம்பாள் விளையாட் டுக் கழகத்தால் நடத்தப்படும் கரப்பந்தாட் டத் தொடரில் நேற்றுமுன்தினம் இடம் பெற்ற ஆட்டத்தில் அச்சுவேலி கலைம கள் அணி வெற்றிபெற்றது.

காமாட்சி அம்பாள் விளையாட்டுக் கழக கரப்பந்தாட்டத் திடலில் இடம்பெற்ற இந்த ஆட்டத்தில் வழக்கம்பரை அம்பாள் விளையாட்டுக் கழக அணியை எதிர்த்து அச்சுவேலி கலைமகள் விளையாட்டுக் கழக அணி மோதியது. 25:18 என்ற புள்ளிகளின் அடிப்படையில் முதல் செற் றைக் கைப்பற் றியது வழக்கம்பரை அம்பாள் அணி. ஆனால் அடுத்த மூன்று செற்களையும் முறையே 25:22, 25:17, 25:19 என்ற புள்ளிகளின் அடிப் படையில் கைப்பற்றிய கலைமகள் அணி 3:1 என்ற செற் கணக்கில் வெற்றி பெற்றது. ஆட்டநாயகனாக கலை மகள் அணியின் கௌசிகன் தெரிவா னார். (ம-23)

இறுதியில் அன்ரனிஸ்

யாழ்ப்பாணம், ஒக். 26

திக்கம் மத்திய சனச முக நிலையம் வடமாகண ரீதியாக நடத்தும் அணிக்கு 9 வீரர்கள் பங்குபற்றும் கால்பந்தாட்ட தொடரில் பாசையூர் சென். அன்ரனிஸ் விளையாட்டுக் கழக அணி இறுதிக்குத் தகுதி பெற்றது.

திக்கம் மத்தியின் மைதானத்தில் நேற்று முன்தினம் இடம்பெற்ற அரை யிறுதி ஆட்டத் தில் பாசையூர் சென். அன்ரனிஸ் விளையாட் டுக் கழக அணியை எதிர்த்து உடுப்பிட்டி நவஜீவன்ஸ் விளை யாட்டுக் கழக அணி மோதியது. இரண்டு அணிகளும் விடாப் போராட்டத்தை வெளிப்படுத்தியமைக்கு ஏற்ப கோல்கள் எதுவும் முதல் பாதியில் பதிவாகவில்லை. கோல்கள் இல்லாமல் முடிவுக்கு வந்தது முதல் பாதி. ஆட்டம் முடிவடைவதற்கு ஒரு நிமிடம் இருக்கையில் சென். அன்ரனிஸின் சார்பாக கோல் பதிவாக முடிவில் அந்த அணி 1:0 என்ற கோல் கணக்கில் வெற்றி பெற்று இறுதிக்குத் தகுதி பெற்றது. (ம-23)

தென்கொரியாவில் அடுத்த வருடம் குளிர்கால ஒலிம்பிக் தொடர் நடைபெறவுள்ள நிலையில், இந்தத் தொடருக்கான ஒலிம்பிக் தீபம் ஒலிம்பிக்கின் பிறப்பிடமான கிரீஸில் நேற்றுமுன் தினம் ஏற்றிவைக்கப்பட்டுள்ளது. (ம)

பிளாசிஸுக்குக் கட்டாய ஓய்வு

தென்னாபிரிக்க அணியின் தலைவர் பிளாசிஸுக்கு ஆறு வாரங்கள் கட்டாய ஓய்வு வழங்கப்பட்டுள்ளது. தென்னாபிரிக்கா - பங்களாதேஷ் அணிகளுக்கு இடையிலான மூன்றாவது ஒருநாள் ஆட்டம் அண்மையில் நடைபெற்றது. இந்த ஆட்டத்தில் பிளாசிஸ் காயமடைந்தார்.

அவரது காலில் தசைக் கிழிவு ஏற்பட்டுள்ளது என்று சொல்லப்படுகிறது. அவரது காயத்தை பரிசோதித்துப் பார்த்த மருத்துவக் குழு அடுத்த ஆறு வாரங்களுக்கு பிளாசிஸ் கட்டாய ஓய்வில் இருக்க வேண்டும் என்று அறிவுறுத்தியுள்ளது.

(ம)

கோக்லியின் ஆக்ரோசமே இந்தியாவின் அதீதபலம்

சொல்கிறார் சச்சின்

இந்திய அணியின் தலைவரான கோக்லியின் ஆக்ரோசமே இந்திய அணியின் பலமாக மாறியுள்ளது என்று தெரிவித்தார் இந்திய அணியின் முன்னாள் ஜாம்பவான் சச்சின். நியூசிலாந்து அணி இந்தியாவுக்குச் சுற்றுப் பயணம் மேற்கொண்டுள்ளது. இந்த இரண்டு அணிகளுக்கும் இடையிலான முதலாவது ஒருநாள் ஆட்டத்தில் கோக்லி சதம் கடந்தார். இந்த ஆட்டம் கோக்லியின் 200ஆவது ஆட்டமாகவும் அமைந்தது. இதையடுத்துக் கருத்துத் தெரிவிக்கையிலேயே சச்சின் இவ்வாறு தெரிவித்தார்.

"2008ஆம் ஆண்டு ஒருநாள் ஆட்டங்களுக்கான அணியில் கோக்லி அறிமுகமானார். அன்று முதல் அவர் ஆக்ரோசமான செயற்பாட்டை வெளிப்படுத்தி வருகிறார். மூத்த வீரர்கள் சிலர் கோக்லி தனது ஆக்ரோஷத்தைக் குறைத்துக்கொள்ள வேண்டும் என அறிவுறுத்தினர். ஆனால், அவர் தனது பழக்கத்தை மாற்றிக் கொள்ளவில்லை. இன்று அவரது ஆக்ரோஷமே இந்திய அணியின் பலமாக அமைந்துள்ளது. தற்போதைய இந்திய அணி அனைத்துத் துறைகளிலும் பலம் பெற்றுத் திகழ்கிறது" என சச்சின் மேலும் தெரிவித்தார்.

(ம)

தெ.ஆபிரிக்கா பங்களாதேஷ் ரி-20 தொடர் இன்று ஆரம்பம்

தென்னாபிரிக்கா - பங்களாதேஷ் அணிகளுக்கு இடையிலான ரி-20 தொடரின் முதலாவது ஆட்டம் இன்று இரவு 9.30 மணியளவில் நடைபெறவுள்ளது.

பங்களாதேஷ் அணி தென்னாபிரிக்காவுக்குச் சுற்றுப் பயணம் மேற்கொண்டுள்ளது. முன்னதாக முடிவடைந்த டெஸ்ட் தொடரை 2:0 என்ற அடிப்படையிலும், தொடர்ந்து நடைபெற்ற ஒருநாள் தொடரை 3:0 என்ற அடிப்படையிலும் தென்னாபிரிக்க அணி கைப்பற்றியது. இந்த நிலையில் இந்த இரண்டு அணிகளுக்கும் இடையிலான இரண்டு ஆட்டங்களைக் கொண்ட ரி-20 தொடர் இன்று ஆரம்பமாகிறது. இரண்டாவது ஆட்டம் எதிர்வரும் ஞாயிற்றுக்கிழமை நடைபெறவுள்ளது.

காயம் காரணமாக நீண்ட காலம் விலகியிருந்த வில்லியர்ஸ் காயத்தில் இருந்து தற்போது மீண்டு வந்துள்ளார். சிறந்த திறனிலும் அவர் உள்ளார். இதனால் இன்றைய ஆட்டத்தில் அவர் மீது அதிகளவில் எதிர்பார்ப்புக்கள் உள்ளன. (ம)

தோல்வியின் பிடியிலிருந்து விடுபடுமா இலங்கை அணி

இலங்கை - பாகிஸ்தான் அணிகளுக்கு இடையிலான ரி-20 தொடரின் முதலாவது ஆட்டம் இன்று இரவு 9.30 மணிக்கு இடம்பெறவுள்ளது.

இலங்கை அணி ஜக்கிய அரபு இராச்சியத்துக்குச் சுற்றுப் பயணம் மேற்கொண்டுள்ளது. இந்த இரண்டு அணிகளுக்கும் இடையில் நடைபெற்ற டெஸ்ட் தொடரை 2:0 என்ற அடிப்படையில் இலங்கை கைப்பற்றியது. தொடர்ந்து நடைபெற்ற ஒருநாள் தொடரை 5:0 என்று கைப்பற்றி இலங்கையை வழித்துத் துடைத்தது பாகிஸ்தான். இந்த நிலையில் இரண்டு அணிகளுக்கும் இடையிலான மூன்று ஆட்டங்களைக் கொண்ட ரி-20 தொடர் இன்று ஆரம்பமாகிறது. இரண்டாவது ஆட்டம் நாளை நடைபெறவுள்ளது. மூன்றாவது ஆட்டம் எதிர்வரும் 29ஆம் திகதி பாகிஸ்தானின் லாகூரில் நடைபெறவுள்ளது.

இலங்கை அணி கடந்த 2009ஆம் ஆண்டு பாகிஸ்தானுக்குச் சுற்றுப் பயணம் மேற்கொண்டு விளையாடிய போது வீரர்கள் பயணித்த பேருந்து மீது ஆயுததாரிகள் தாக்குதல் நடத்தினார்கள். இதனால் மீண்டும் அங்கு சுற்றுப்பயணம் மேற்கொள்ள இலங்கை அணியின் சில வீரர்கள் தயக்கம் காட்டுகின்றனர். குறிப்பாக முன்னணி வீரர்களான மலிங்க, தரங்க ஆகியோர் பாகிஸ்தானுக்கு செல்ல இயலாது என்று தெரிவித்து விட்டனர். ஒவ்வொரு ஆட்டத்துக்கும் தனித் தனியாக அணியை அறிவிக்க இயலாது. எனவே பாகிஸ்தானில் விளையாட மறுக்கும் வீரர்களை அணியில் இருந்து நீக்க வேண்டிய கட்டாயம் ஏற்பட்டது. இதன்படி அணித்தலைவர் தரங்க அணியில் இருந்து நீக்கப்பட்டார். இதனால் பொறுப்புத் தலைவராக இந்தத் தொடரில் திசர பெரேரா செயற்படவுள்ளார். (ம)

அமெரிக்கச் சுற்றில் ஹமில்டன் மகுடம்

உலக கார்பந்தயத் தொடரில் நேற்றுமுன்தினம் நடைபெற்ற அமெரிக்கச் சுற்றில் பிரிட்டன் வீரர் லூயிஸ் ஹமில்டன் வெற்றிபெற்றார்.

நடப்பு வருடத்துக்கான உலக கார்ப் பந்தயத் தொடர் உலகம் முழுவதும் 20 சுற்றுக்களாக நடத்தப்பட்டு வருகிறது. இதன் 17ஆவது சுற்று அமெரிக்காவில் நேற்றுமுன்தினம் நடைபெற்றது. பந்தயத் தூரமான சுமார் 310 கிலோ மீற்றர்களை சுமார் ஒரு மணித்தியாலம் 33 நிமிடங்களில் கடந்து முதலிடத்தைப் பிடித்தார் ஹமில்டன். ஜேர்மனிய வீரர் வெட்டல் இரண்டாவது இடத்தைக் கைப்பற்றினார்.

உலக கார்பந்தயத் தொடர் முடிவடைய இன்னும் 3 சுற்றுக்கள் மட்டுமே எஞ்சியுள்ளன. முடிவடைந்த 17 சுற்றுக்களின் அடிப்படையில் 331 புள்ளிகளுடன் ஹமில்டன் முதலிடத்தில் உள்ளார். வெட்டல் 265 புள்ளிகளுடன் இரண்டாவது இடத்தில் உள்ளார். ஹமில்டனுக்கும் வெட்டலுக்கும் இடையே 66 புள்ளிகள் வித்தியாசம் பேணப்படுகிறது. இதனால் ஹமில்டன் கிண்ணம் வெல்வது கிட்டத்தட்ட உறுதியாகி விட்டது.

(ம)

பார்சிலோனா அணி அசத்தலான வெற்றி

ஐரோப்பியக் கால்பந்தாட்டக் கழகங்களுக்கு இடையிலான லா லிகா தொடரில் நேற்றுமுன்தினம் இடம் பெற்ற ஆட்டமொன்றில் பார்சிலோனா அணி வெற்றிபெற்றது.

பார்சிலோனாவை எதிர்த்து மேர்சியா அணி மோதியது. ஆட்டத்தின் 44ஆவது நிமிடத்தில் பாச்சேர், பார்சிலோனாவின் முதலாவது கோலைப் பதிவுசெய்தார். 1:0 என்று பார்சிலோனாவின் ஆதிக்கத்துடன் முடிவுக்கு வந்தது முதல் பாதி. ஆட்டத்தின் 52ஆவது நிமிடத்தில் டெபோ்லு, ஆட்டத்தின் 56ஆவது நிமிடத்தில் அன்ரியாஸ் கோல்களைப் பதிவுசெய்ய முடிவில் 3:0 என்ற கோல் கணக்கில் வெற்றி பெற்றது பார்சிலோனா.

(ம)

வென்றது கலைமதி

யாழ்ப்பாணம், ஒக். 26

நீர்வேலி காமாட்சி அம்பாள் விளையாட்டுக் கழகத்தால் நடத்தப்படும் கரப்பந்தாட்டத் தொடரில் நேற்று முன்தினம் இடம்பெற்ற ஆட்டமொன்றில் புத்தூர் கலைமதி அணி வெற்றிபெற்றது.

காமாட்சி அம்பாள் விளையாட்டுக் கழக கரப்பந்தாட்டத் திடலில் இடம் பெற்ற இந்த ஆட்டத்தில் இளவாலை மத்திய விளையாட்டுக் கழக அணியை எதிர்த்து புத்தூர் கலைமதி விளையாட்டுக் கழக அணி மோதியது. இந்த ஆட்டத்தில் புத்தூர் கலைமதி விளையாட்டுக் கழக அணி 25:14, 25:22, 25:20 என்ற புள்ளிகளின் அடிப்படையில் பெற்றிபெற்றது. சிறந்த வீரனாக புத்தூர் கலைமதி விளையாட்டுக் கழக அணியின் வாகீசன் தெரிவானார்.

(ம-23)

வரலாம் போல்ட்

அழைக்கிறது டொட்மன்ட்

'உலகின் மின்னல் வேக மனிதர்' என்று அறியப்படும் ஜமைக்காவின் முன்னாள் குறுந்தூர ஓட்டப் பந்தய வீரரான உசைன் போல்ட், தமது கால்பந்தாட்டக் கழகத்துடன் இணையலாம் என்று அறிவித்துள்ளது டொட்மன்ட்.

கடந்த வருடம் நவம்பரில் டொட்மன்ட் அணியின் நிர்வாகம், "உசைன் போல்ட் எப்போது விரும்புகிறாரோ அப்போது எமது அணியுடன் இணைந்துகொள்ளலாம்" என்று தெரிவித்திருந்தது. இந்த நிலையில் அந்த வாய்ப்பை மீண்டுமொரு தடவை போல்ட்டுக்கு வழங்கியுள்ளது டொட்மன்ட்.

இந்திய கிரிக்கெட் அணியின் முன்னாள் தலைவரான டோனி, ஒரு கால்பந்தாட்ட வீரராக இருந்து கிரிக்கெட் வீரராக மாறியதுபோல் உசைன் போல்ட்டும் ஒரு கால்பந்தாட்ட வீரராக இருந்து குறுந்தூர ஓட்டப்பந்தய வீரராக மாறியவர் என்பது குறிப்பிடத்தக்கது. போல்ட்டின் வாழ்க்கையை வைத்து எடுக்கப்பட்டுள்ள 'பறக்கக் கற்றக்கொண்டவன்' என்ற படத்தில் கால்பந்தாட்டத்தில் இருந்து ஓட்டப்பந்தயத்தை போல்ட் தெரிந்தெடுத்தமை அழகாகச் சொல்லப்படுகிறது.

(ம)

நியூசிலாந்துக்குத் தக்க பதிலடி பதற்றமின்றி வென்றது இந்தியா

நியூசிலாந்துக்கு எதிராக நேற்று நடைபெற்ற இரண்டாவது ஒருநாள் ஆட்டத்தில் சிறு பதற்றமேனும் இல்லாமல் வெற்றிபெற்று முதலாவது ஆட்டத்தில் அடைந்த தோல்விக்குப் பதிலடி கொடுத்தது இந்திய அணி.

நியூசிலாந்து அணி இந்தியாவுக்குச் சுற்றுப் பயணம் மேற்கொண்டுள்ளது. இந்த இரண்டு அணிகளுக்கும் இடையிலான மூன்று ஆட்டங்களைக் கொண்ட ஒருநாள் தொடர் தற்போது நடைபெற்று வருகிறது. மும்பையில் கடந்த ஞாயிற்றுக்கிழமை நடைபெற்ற முதலாவது ஆட்டத்தில் நியூசிலாந்து அணி வெற்றி பெற்று தொடரில் 1:0 என்று முன்னிலை வகித்தது. இதனால் அடுத்த இரண்டு ஆட்டங்களிலும் வெற்றி பெற்றால் மட்டுமே கிண்ணத்தைக் கைப்பற்றலாம் என்ற இக்கட்டான நிலைக்கு தள்ளப்பட்டது இந்திய அணி. இந்த நிலையில் இரண்டாவது ஆட்டம் புனேயில் நேற்று பகலிரவு ஆட்டமாக நடைபெற்றது.

நியூசிலாந்தின் இன்னிங்ஸ்

நாணயச் சுழற்சியில் வெற்றிபெற்ற நியூசிலாந்து அணி முதலில் துடுப்பெடுத்தாடத் தீர்மானித்தது. ஆரம்ப வீரர்களான கப்ரில் மற்றும் முன்ரோ. இருவரும் முறையே 11, 10 ஓட்டங்களுடன் பவிலியன் திரும்பினர். அனுப்பிவைத்தார் புவனேஸ்வர் குமார். வெறும் 3 ஓட்டங்களுடன் வில்லியம்சனை இருக்கைக்குத் திருப்பினார் பும்ரா. லாதம், நிக்கொல்ஸ் இருவரும் இணைந்து சிறிது போராட்டத்தை வெளிப்படுத்தினர். இருவரும் முறையே 38, 42 ஓட்டங்களைக் குவித்தனர். எனினும் அவர்கள் தாராளமாகப் பந்துகளையும் வீணடித்ததால் இந்திய அணிக்கு நெருக்கடியை வழங்க முடியவில்லை. பின்வரிசையும் தடுமாற்றம்காண 9 இலக்குகள் இழப்புக்கு 230 ஓட்டங்களைப் பெற்றது நியூசிலாந்து.

பந்துவீச்சில் புவனேஸ்வர் குமார் 3 இலக்குகளையும், பும்ரா, சாகல் இருவரும் தலா 2 இலக்குகளையும், பாண்டியா, அக்சர் பட்டேல் இருவரும் தலா ஓர் இலக்கையும் கைப்பற்றினர்.

இந்தியாவின் இன்னிங்ஸ்

பதிலுக்குத் துடுப்பெடுத்தாடிய இந்திய அணியின் ஆரம்ப வீரர்களாக ரோகித் சர்மா மற்றும் தவான் இருவரும் களமிறங்கினர். 7 ஓட்டங்களுடன் ஆட்டமிழந்தார் ரோகித் சர்மா. தவானுடன் இணைந்தார் கோக்லி. நியூசிலாந்தின் கொண்டாட்டங்கள் படிப்படியாக அடங்கின. பிறிதொரு இலக்கை இழக்காமல் 50 ஓட்டங்களைத் தொட்டது இந்திய அணி. அணி 79 ஓட்டங்களைப் பெற்றிருந்த நிலையில் 29 ஓட்டங்களுடன் ஆட்டமிழந்தார் கோக்லி. டினேஸ் கார்த்திக் கச்சிதமாக இடத்தை நிரப்பினார். மறுமுனையில் தவான் அரைச்சதம் கடந்து ஆட்டமிழந்தார். பாண்டியா மத்திய வரிசையில் 30 ஓட்டங்களைச் சேர்த்து கூடுதல் பலம் சேர்த்தார். அரைச்சதம் கடந்தார் டினேஸ் கார்த்திக். முடிவில் 24 பந்துகள் மீதமிருக்க 4 இலக்குகளை மட்டுமே இழந்து வெற்றி பெற்றது இந்திய அணி. தற்போது இரு அணிகளும் 1:1 என்று உள்ளன. அடுத்த ஆட்டம் கிண்ணத்தைத் தீர்மானிக்கவுள்ளது.

(ம)

வேலையாள்கள் தேவை

தையல் நிலையம் ஒன்றிற்கு ஆண், பெண் இருபாலாரும் தேவை.

076 740 3384

வீட்டுடன் காணி விற்பனைக்கு

நல்ல தண்ணீர் கிணற்றுடன் வீடு, காணி விற்பனைக்கு உண்டு.

இடம் :- கொழும்புத்துறை வீதி, பாண்டியன்தாழ்வு, யாழ்ப்பாணம்.

076 785 1067

நீக்கிலஸ் வென்றது

மைலோ கிண்ணத்துக்காக நடத்தப்படும் கால்பந்தாட்டத் தொட்டரில் நேற்று மாலை இடம்பெற்ற ஆட்டத்தில் சென். நீக்கிலஸ் அணி போராடி வெற்றிபெற்றது.

அரியாலை கால்பந்தாட்ட பயிற்சி நிலைய மைதானத்தில் இடம்பெற்ற இந்த ஆட்டத்தில் நாவாந்துறை சென். நீக்கிலஸ் விளையாட்டுக் கழக அணியை எதிர்த்து ஊரெழு பாரதி அணி மோதியது. முதல் பாதியில் நீக்கிலஸின் முதல் கோலைப் பதிவுசெய்தார் அமிலன். பாரதியின் கோலைப் பதிவுசெய்து பதிலடி கொடுத்தார் சதீஸ். நிர்ணயிக்கப்பட்ட நிமிடங்களின் முடிவில் இரண்டு அணிகளும் தலா ஒரு கோலைப் பெற்றிருந்தமையால் சமநிலைத் தவிர்ப்பு உதைகளில் வெற்றியைத் தீர்மானிக்க வேண்டிய நிலை ஏற்பட்டது. 4:3 என்ற கோல் கணக்கில் நீக்கிலஸ் அணி வெற்றி பெற்றது.

(ம-23)

இப்பத்திரிகை, நியூ உதயன் பப்ளிக்கேசன் (பிறைவேற்) லிமிட்ரெட் நிறுவனத்தினரால் யாழ்ப்பாணம் கஸ்தூரியார் வீதியில் 361 ஆம் இலக்கத்தில் உள்ள அவர்களது பணிமனையில் 26.10.2017 இல் அச்சிட்டு வெளியிடப்பெற்றது.