உதயன்

Uthayan - A lively National Tamil Daily

சுடர்: 30 கதிர்: 062 வள்ளுவர் ஆண்டு: 2046 தை 13, செவ்வாய்க்கிழமை 27.01.2015

27 JAN 2015

வானிலை

மேகமூட்டமான வானிலை காணப்படும் மாலை, இரவு வேளையில் குளிரான கால நிலை காணப்படும்.

காணாமல் போனோரை உடன் கண்டறிக

உறவினர்கள் மன்னாரில் அமைதிப் போராட்டம்

மன்னார், ஜன. 27

காணாமற்போனோரின் உறவினர்கள் நேற்று மன்னாரில் திரண்டு அமைதிப் போராட்டத்தில் ஈடுபட்டனர். மன்னார் பிரஜைகள் குழுவின் ஏற்பாட்டில் நேற்றுத் திங்கட்கிழமை இந்தப் போராட்டம் இடம்பெற்றது. பக்.04

வடக்கு- கிழக்கில் இராணுவத்தை குறைக்க முடியும்.

சரத் பொன்சேகா தெரிவிப்பு

விரிவான செய்தி 20ஆம் பக்கத்தில்

ஜனாதிபதி பதவிக் காலம் இனிமேல் 5 ஆண்டுகளே

கொழும்பு, ஜன.27

இலங்கை ஜனாதிபதியின் பதவிக் காலம் 6 வருடங்களில் இருந்து 5 வருடங்களாகக் குறைக்கப்படவுள்ளது என்று ஜனாதிபதி மைத்திரிபால சிறிசேன தெரிவித்துள்ளார். அந்தப் பதவிக் காலத்தை 4 ஆண்டுகளாகக் குறைக்கும்படி தான் கோரிக்கை விடுத்தார் என்றாலும் அரசமைப்பு மறுசீரமைப்புக் குழு 5 ஆண்டுகளாக அதனை இறுதி செய்துள்ளது என்றும் அவர் தெரிவித்தார்.

பொலன்னறுவையில் நேற்று நடைபெற்ற நிகழ்வில் உரையாற்றும்போது அவர் இதனைத் தெரிவித்தார். தேர்தலில் வெற்றி பெற்றால் நிறைவேற்று ஜனாதிபதி முறைமையை ஒழிப்பதாக மைத்திரிபால மக்களுக்கு உறுதியளித்திருந்தார். பக்.25

மொஹான் பீரிஸின் அமர்வுகள் புறக்கணிப்பு

சட்டத்தரணிகள் அதிரடி முடிவு

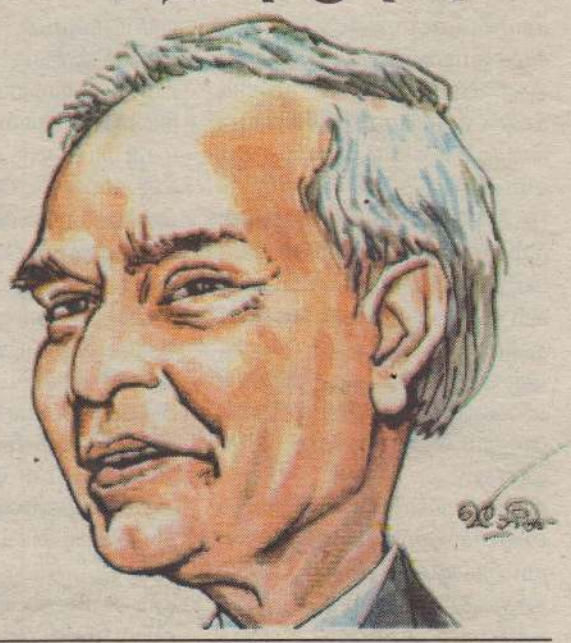

கொழும்பு, ஜனவரி 27

பிரதம நீதியரசர் மொஹான் பீரிஸ் பதவியிலிருந்து விலகாது விடில், வழக்குகளுக்காக அவரது அமர்வுகளில் முன்னிலையாவதில்லைஎன்று சட்டத்தரணிகள் முடிவெடுத்துள்ளனர்.

இன்றிலிருந்து 3 நாள்கள் போராட்டம் நடத்தப்போவதாகவும் அவர்கள் கூறியுள்ளனர்.

இலங்கை சட்டத்தரணிகள் சங்கப் பிரதிநிதிகள் நேற்று இது தொடர்பில் கலந்துரையாடினார்கள். அதன்போதே இந்த முடிவு எடுக்கப்பட்டுள்ளது.

"பிரதம நீதியரசர் பங்குபற்றும் அமர்வுகளில் பக்.25

25 ஆண்டுகளுக்கு பின் பாதுகாப்பு வலயத்துள்!

கோயில் பார்க்கச் சென்ற மக்கள் மாட்டுத் தொழுவத்தையே கண்டனர்

யாழ்ப்பாணம், ஜன. 27

25 வருடங்களின் பின்னர் வலி.வடக்கு உயர் பாதுகாப்பு வலயத்தினுள் ஆலயத்தைப் பார்ப்பதற்குச் சென்ற மக்கள், ஆலயத்துக்குப் பதிலாக இராணுவத்தினரின் மாட்டுப் பண்ணையையே பக்.25

வடக்கு களநிலை என்ன?

ஆராய்கிறது அமெரிக்கா

யாழ்ப்பாணம், ஜன. 27

ஜனாதிபதித் தேர்தலின் பின்னர் வடக்கில் உள்ள கள நிலவரங்களை அறிந்து கொள்ளும் முயற்சியில், கொழும்பிலுள்ள அமெரிக்கத் தூதரகம் ஈடுபட்டுள்ளது. வடக்கு ழாகாணத்துக்கு இரு நாள் பயணமாக, அமெரிக்கத் தூதரக பக்.25

தீர்வுக்கு தமிழர்கள் இந்தியாவையே நம்பியுள்ளனர்

வடக்கு முதலமைச்சர் விக்னேஸ்வரன் தெரிவிப்பு

யாழ்ப்பாணம், ஜன. 27

வடக்கு – கிழக்கு தமிழ் மக்கள், நீடித்து நிலைத்து நிற்கும் நியாயமான அரசியல் தீர்வுக்கு இன்னமும் இந்தியாவையே நம்பியிருக்கின்றனர். அதனைப் பெற்றுக் கொடுப்பதற்கான தார்மீகக் கடப்பாடும் இந்தியாவுக்கு உண்டு என்று குறிப்பிட்ட பக்.25

சிக்கினாரா ஷிரந்தி?

100 கிலோ தங்கத்தை திருட்டுத்தனமாக விற்க முயன்றார் என முறைப்பாடு

கொழும்பு, ஜன. 27

அரசுக்குச் சொந்தமான நூறு கிலோ தங்கத்தை, முன்னாள் ஜனாதிபதியின் மனைவி ஷிரந்தி ராஜபக்ஷ விற்பனை செய்ய முயன்றார் என்று லஞ்ச மற்றும் ஊழல்களுக்கு எதிரான ஆணைக்குழுவில் நேற்றுக் காலை முறைப்பாடு செய்யப்பட்டுள்ளது. பக்.25

ஷிரந்தி ராஜபக்ஷ, மஹிந்த ராஜபக்ஷ, யோஷித்த ராஜபக்ஷ

பொலிஸ் தடையையும் மீறி மணல் அகழ்வதற்கு முயற்சி

மக்களின் கடும் எதிர்ப்பை அடுத்து பின்வாங்கியது மகேஸ்வரி நிதியம்

வடமராட்சி, ஜன. 27

வடமராட்சி கிழக்கு நாகர் கோயில் பகுதியில் பொலிஸாரின் தடை உத்தரவையும் மீறி மணல் அகழ்வுக்கான ஆயத்தங்கள் மேற்கொள்ளப்பட்ட நிலையில் இந்த நடவடிக்கையில் ஈடுபட்டிருந்த மகேஸ்வரி நிதியத்தினருக்கும் பொதுமக்களுக்கும் இடையே நேற்றுக்காலை பெரும் முறுகல் நிலையேற்பட்டுள்ளது.

எனினும் பொதுமக்களின் கடும் எதிர்ப்பு மற்றும் மக்கள் பிரதிநிதிகளின் தலையீட்டினால் இந்த நடவடிக்கை முறியடிக்கப்பட்டுள்ளது. பக்.05

அமைச்சரவை அனுமதியுடனே ஐ.நா. சமருக்கான வியூகங்கள்

தீர்மானித்துள்ளாராம் பிரதமர் ரணில்

கொழும்பு, ஜன. 27

ஜெனிவா சமரை எதிர்கொள்வது தொடர்பில், வகுக்கப்படும் வியூகங்களை, அவற்றைச் செயற்படுத்துவதற்கு முன்பாக அமைச்சரவையில் சமர்ப்பித்து அனுமதியைப் பெற்றுக் கொள்வது என்று பிரதமர் ரணில் விக்கிரமசிங்க தீர்மானித்துள்ளார் என்று கூறப்படுகின்றது.

இலங்கை தொடர்பான பக்.25

யோஷித்த விவகாரம் விசாரணை ஆரம்பம்

கொழும்பு, ஜன. 27

கடற்படையில் உயர் பதவி நிலைக்கு, முன்னாள் ஜனாதிபதிமஹிந்தவின்மகன்யோஷித்த ராஜபக்ஷ நியமிக்கப்பட்டமை தொடர்பில் உடனடியாத விசாரணைகளை நடத்துமாறு பாதுகாப்பு அமைச்சின் செயலாளர் பஸ்நாயக்கா, கடற்படைத் தளபதிக்கு பக்.25

அந்த மோசமான யுகம் எப்போதுமே வேண்டாம்

பக்கம் 09

செய்திகள்

விவசாய, பொறியியல் பீடங்களுக்கு 600 மில்லியன் வழங்கியது இந்தியா

கட்டுமானப் பணிகள் ஆரம்பம்

யாழ்ப்பாணம், ஜன. 27

யாழ்.பல்கலைக்கழகக் கிளி நொச்சி வளாக விவசாய பீடம், பொறியியல் பீடம் என்பனவற் றுக்கு இந்திய அரசு 600 மில் லியன் ரூபா நிதி வழங்கியுள் ளது.

இரண்டு பீடங்களுக்கும் தலா 300 மில்லியன் ரூபா வீதம் ஒதுக் கப்பட்டு அவற்றுக்குரிய வேலைத் திட்டங்களும் ஆரம்பிக்கப்பட் டுள்ளன என்று தெரிவிக்கப்பட் டுள்ளது.

இது தொடர்பில் ஏற்கனவே ஒப் பந்தம் செய்யப்பட்டுவிட்டது. விவ சாய பீடத்துக்கு என ஒதுக்கப் பட்ட 300 மில்லியன் ரூபாவில் விரிவுரை மண்டபம், கேட்போர் கூடம், கணினி ஆய்வுகூடம், நூல கம், விளையாட்டுப் பிரிவுக் கான கட்டடத்தொகுதி என்பன வற்றைக்கொண்ட கட்டடத்தொகு திக்கென 200 மில்லியன் ரூபா ஒதுக்கப்பட்டுள்ளது. 9 மாத காலத்தில் அந்தக் கட்டடப் பணி கள் நிறைவுபெறும். அதற்கான வேலைத் திட்டங்கள் ஆரம்பிக் கப்பட்டுள்ளன. ஏனைய 100 மில்லியன் ரூபாவில் வாகனக் கொள்வனவு, பிறபொருள்கள் கொள்வனவு என்பன இடம் பெறவுள்ளன.

பொறியியல் பீடத்துக்கு ஒதுக் கப்பட்ட 300 மில்லியன் ரூபா வில் விரிவுரை மண்டபம், கேட் போர் கூடம், ஆய்வுகூடம், நீர் வாக அலுவலகம், பணியாளர் பிரிவு என்பன அமையவுள்ளன என்று மேலும் தெரிவிக்கப்பட் டுள்ளது. (த-4)

கிழக்கு முதல்வர் தெரிவில் இருதரப்பு இணக்கம் அவசியம்

கோருகிறார் ஆனந்தசங்கரி

யாழ்ப்பாணம், ஜன. 27

கிழக்கு மாகாண முதலமைச்சர் தெரிவில் ஏற்பட்டுள்ள முட்டுக் கட்டைக்கு மேலிடத்தினர் எவ ரினதும் உதவியை நாடாமல் சம்பந்தப்பட்ட இரு சாராரும் ஓர் இணக்கப்பாட்டுக்கு வரவேண் டும் என்று தமிழர் விடுதலைக் கூட்டணியின் செயலாளர் நாய கம் வீ.ஆனந்தசங்கரி தெரிவித் துள்ளார்.

இது தொடர்பில் அவர் அனுப்பி வைத்துள்ள செய்திக் குறிப்பில் மேலும் தெரிவிக்கப்பட்டுள்ள தாவது:-

கிழக்கு மாகாண சபையின் முத லமைச்சர் தெரிவில் ஏற்பட்டுள்ள முட்டுக்கட்டை மிகவும் வருத் தத்துக்குரியதாகும். இந்தத் தாம தத்தினால் மாகாண சபை ஊழி யர்களுக்கும் அந்தச் சபைக் குரிய பிரதேசத்தில் வாழும் மக் களுக்கும் பெரும் சிரமங்கள் ஏற்பட்டுள்ளன.

சபையின் வரவு – செலவுத் திட் டம் கூட நிறைவேற்றப்படாத நிலையில் நிலைமை இன பேத மாக மாறி ஒரு தமிழரோ அல் லது இஸ்லாமியரோ மட்டும்தான் தெரிவாக வேண்டும் அல்லது தெரிவாக முடியுமென்ற நிலைமை ஏற்பட்டுள்ளது. இந்தச் சபை வடக்கு மாகாண சபையுடன் இணைக்கப்பட்டிருந்து உயர் நீதிமன்றத்தின் கட்டளைக்கமைய பிரிக்கப்பட்ட சபை. இவ்விரு சபைகளையும் மீண்டும் இணைக்க வேண்டுமென விரும்புவோர் அதற்கு உதவவேண்டுமே அன்றி முட்டுக்கட்டையாக இருக்கக் கூடாது.

ஓர் அரசியல் கட்சி முன்யோ சனை எதுவுமின்றித் தாம் இஷ் டப்பட்டவரைத் தெரிவு செய்யு மாறு ஜனாதிபதியை நாடியது ஜனாதிபதிக்குச் சங்கடமான நிலைமையை உருவாக்கியது. அதில் தலையிடுவதில்லையெனக் கூறி ஜனாதிபதி விலகிக்கொண் டமை ஆச்சரியப்படுவதற்கில்லை. சட்டத்தில் இடமின்மையால் ஜனாதிபதி இதில் தலையிட்டி ருக்க முடியாது. தமிழ்த் தேசி யக் கூட்டமைப்பு தலைவர் ஒரு வர் ஆற்றிய உரையில் துவே சமும் இனவாதமும் தூண்டப் படுவதாக வெளிக்காட்டியது. இந்த உரை எதிர்காலத்தில் இவ் விரு மாகாணங்களின் இணைப் புச் சாத்தியமாகுமா என்ற சந்தேகத் தையும் தோற்றுவித்துள்ளது.

இதற்கு உடனடிப் பரிகாரமாக சபை உறுப்பினர்கள் தமக்கு விரும் பிய ஒருவரை இன மத பேத மின்றித் தெரிவு செய்வதே. அவ சியம் ஏற்படின் இரகசிய வாக் கெடுப்பு முறைமையையும் கையா ளலாம் என்று அதில் மேலும் தெரிவிக்கப்பட்டுள்ளது. (த-4)

அமெரிக்கத் தூதரகத்தின் அலுவலகப் பொறுப்பாளர் ஹென்ரூ மேன், பாதுகாப்பு ராஜாங்க அமைச்சர் ருவான் விஜேவர்த்தனவை நேற்றுச் சந்தித்துக் கலந்துரையாடி யுள்ளார். பாதுகாப்பு அமைச்சில் இந்தச் சந்திப்பு நடந்துள் ளது. முக்கியமான இரு தரப்பு விடயங்கள் மற்றும் இருநாடு களின் உறவுகள் குறித்துக் கலந்துரையாடப்பட்டதாகத் தெரி விக்கப்பட்டது. (ற)

நகைகள் திருடியவரை காட்டிக் கொடுத்த கமரா

யாழ்ப்பாணம், ஜன. 27

வீட்டில் இரகசிய கமரா பொருத் தப்பட்டிருந்ததை அறியாதவர் யாரும் இல்லாத நேரம் பார்த்து அங்கு இருந்த நகைகளைத் திருடிச் சென்றுவிட்டார்.

எனினும் கமரா அந்தத் திருட னைக் காட்டிக் கொடுத்துவிட் டது. அதனால் அவர் பொலிஸா ரால் கைது செய்யப்பட்டு விளக்க மறியலில் வைக்கப்பட்டுள்ளார்.

யாழ்.நாவலர் வீதியில் கடந்த வெள்ளிக்கிழமை இந்தச் சம்ப வம் இடம்பெற்றது. மாணவர் நுழை விசைவு வழங்கும் நிறு வனம் ஒன்றின் உரிமையாளர் வீட்டில் இந்தச் சம்பவம் இடம் பெற்றுள்ளது.

தனிப்பட்ட முரண்பாடு காரண மாக இந்தச் சம்பவம் இடம்பெற் றுள்ளதாகத் தெரிவிக்கப்படு கின்றமை தொடர்பில் விசா ரணை மேற்கொள்ளப்படுவதா கப் பொலிஸார் தெரிவித்தனர்.

கைதுசெய்யப்பட்ட நபர் யாழ்.நீதி மன்றில் முற்படுத்தப்பட்டபோது அவரை எதிர்வரும் 5 ஆம் திகதி வரை விளக்கமறியலில் வைக்க நீதிமன்று உத்தரவிட்டுள்ளதாகப் பொலிஸார் தெரிவித்தனர். (த-4)

யாழ்.நகரில் கஞ்சாவுடன் ஒருவர் கைது

யாழ்ப்பாணம், ஜன. 27

யாழ்.நகரில் சுமார் மூன்றரைக் கிலோ கேரளக் கஞ்சாவுடன் ஒருவரைப் பொலிஸார் நேற்று முன்தினம் கைது செய்துள்ள னர்.

அவரை 14 நாள்களுக்கு விளக்க மறியலில் வைக்குமாறு யாழ். நீதிமன்றம் உத்தரவிட்டுள்ளது.

வட்டுக்கோட்டையைச் சேர்ந்த குறித்த நபர் கஞ்சாவைத் தனது உடைமையில் வைத்திருந்த போது பொலிஸாருக்குக் கிடைத்த இரகசியத் தகவலையடுத்து அவ ரைச் சோதனையிட்டபோது அவ ரிடம் கஞ்சா இருந்தமை தெரி வந்தது. அவரிடம் மேற்கொள் ளப்பட்ட விசாரணையின் மூல மாக 3 கிலோ 387 கிராம் கஞ் சாவைப் பொலிஸார் மீட்டனர். அவர் பயன்படுத்தியதாகக் கூறப் படும் மோட்டார் சைக்கிள் ஒன் றையும் கைப்பற்றியுள்ளதாகப் பொலிஸார் மேலும் தெரிவித் தனர். (த-4)

வெளிநாடு செல்வதற்கு அளுத்கமகேக்கு தடை

விளையாட்டுத்துறை முன்னாள் அமைச்சர் மகிந்தானந்த அளுத் தகமகேயின் கடவுச்சீட்டு மூன்று மாதங்களுக்கு முடக்கி வைக் கப்பட்டுள்ளது.

அவருக்கு எதிராகச் சுமத்தப் பட்டுள்ள குற்றச்சாட்டுக்கள் தொடர்பான விசாரணைகள் முடிவடையும்வரை அவர் வெளி நாடு செல்வது தடுக்கப்பட்டுள் ளது என்று லஞ்சம் மற்றும் ஊழல் விசாரணை ஆணைக்குழு தெரி வித்துள்ளது.

இதுகுறித்து குடிவரவு மற்றும் குடியகல்வுத் திணைக்களத் துக்கு அறிவிக்கப்பட்டுள்ளது என்றும் ஆணைக்குழு தெரிவித் துள்ளது.

முன்னதாக, இலங்கை மத்திய வங்கியின் முன்னாள் ஆளுநர் அஜித் நிவாட் கப்ரால் மற்றும் நாடாளுமன்ற உறுப்பினர் சஜின் வாஸ்குணவர்த்தன ஆகியோரின் கடவுச் சீட்டுகளும் லஞ்சம் மற் றும் ஊழல் விசாரணை ஆணைக் குழுவால் முடக்கப்பட்டுள்ளது. (ற)

18 புள்ளிகள் பெற்ற மாணவரும் சித்தி பெற்றதாக காட்டப்பட்டனர்

கடந்த காலங்களில் நடந்தது இதுதான் கல்வி அமைச்சர் போட்டுடைக்கின்றார்

கொழும்பு, ஜன.27

கடந்த காலங்களில் உயர்தரம் மற்றும் சாதாரண தரப் பரீட்சை யில் சில பாடங்களில் 35 புள்ளி களுக்கும் குறைவாகப் பெற்ற மாணவர்களும் தேர்ச்சி பெற்ற வர்களாகக் காட்டப்பட்டுள்ள னர் என்று தெரிவித்துள்ளார் கல்வி அமைச்சர் அகில விராஜ் காரியவசம்.

18 முதல் 25 புள்ளிகளைப் பெற்ற வர்களையும் தேர்ச்சி பெற்றவர் களாகக் காட்டி பரீட்சைகளில் தேர்ச்சி பெற்றவர்களின் சதவீதம் அதிகரித்துக் காட்டப்பட்டுள்ளது என்றும் அவர் தெரிவித்தார்.

பாடசாலைகளில் மாணவர் களைச் சேர்க்கும் விடயத்தில் கால்டன் முன்பள்ளிக்கு விசேட முன்னுரிமை வழங்கப்பட்டிருந் தது. அதை உடனடியாக நிறுத்து மாறு கல்வி அதிகாரிக்கு உத்தர விடப்பட்டுள்ளது என்றும் அவர் மேலும் குறிப்பிட்டுள்ளார். (ற)

எப்படி எல்லாம் யோசிக்கிறாங்க

வடிவேல் சொல்வது போல் இவங்க ரூம் போட்டு யோசிப்பாங்களோ என்கின்ற அளவுக்கு, முகநூலில் பல்வேறு விடயங்கள் புதிது புதிதாக உருவாக்கப்பட்டு வருகின்றன. இதுவரை காலமும் இந்திய அரசியலையே கலாய்கின்ற விடயங்கள் முகநூலில் அதிகம் பரப்பப்பட்டு வந்தன. தற்போது இலங்கையின் ஆட்சி மாற்றத்துடன் இலங்கை அரசியலை கலாய்க்கும் படலம் தொடங்கியிருக்கின்றது. நீங்களும் வாசித்துப் பாருங்களேன்....

இலங்கை அரசியலில் நடந்த உண்மை
பொறுத்தார் பூமியாள்வார் - ரணில் விக்கிரமசிங்க
(நாட்டின் தற்போதைய பிரதமர்)

அடம்பன் கொடியும் திரண்டால் மிடுக்கு - மைத்திரிபால சிறிசேன
(நாட்டின் தற்போதைய ஜனாதிபதி)

யானைக்கொரு காலம் வந்தால் பூனைக்கொரு காலம் வரும் - சரத்பொன்சேகா, ஷிராணி பண்டாரநாயக்க

பேராசை பெரு நஷ்டம் - மஹிந்த ராஜபக்ஷ (முன்னாள் ஜனாதிபதி)

தன்வினை தன்னைச் சுடும் - கோத்தபாய (முன்னாள் பாதுகாப்பு அமைச்சின் செயலாளர்)

அரசனை நம்பி புருஷனைக் கைவிடாதே - திஸ்ஸ அத்தநாயக்க (ஐ.தே.க முன்னாள் பொதுச் செயலாளர்)

புலி பசித்தாலும் புல்லை தின்னாது - தமிழ்த் தேசியக் கூட்டமைப்பு, ஜே.வி.பி

பணம் பத்தும் செய்யும் - நாமல் ராஜபக்ஷ (முன்னாள் ஜனாதிபதியின் மகன்)

அப்பன் எட்டடி.. மகன் பதினாறடி - சஜித் பிரேமதாஸ (முன்னாள் ஜனாதிபதி பிரேமதாஸவின் மகனும், ஐ.தே.க பிரதித் தலைவரும்)

நக்குண்டோர் நாவிழந்தார் - அஸ்வர், அலவி மௌலானா, பௌசி, முஸம்மில், பாயிஸ்.
(மஹிந்த காலத்தில் முக்கிய பொறுப்பு வகித்தவர்கள்)

இளம் கன்று பயமறியாது - ஹிருணிகா (மேல்மாகாண சபை உறுப்பினர்)

களவெடு பிடிபடாதே - ஹிஸ்புல்லா (முன்னாள் பிரதியமைச்சர்)

அக்கரை மாட்டுக்கு இக்கரை பச்சை - முஸ்லிம் காங்கிரஸ் (ஹக்கீம்), மக்கள் காங்கிரஸ் (ரிசாட்)

ஏட்டுச் சுரக்காய் கறிக்கு உதவாது - ஜி.எல்.பீரிஸ் (முன்னாள் வெளிவிவகார அமைச்சர்)

இனம் இனத்தோடு சேரும் - பொதுபல சேனா

கௌதம் வாசுதேவ் மேனன் இயக்கத்தில் அஜீத், அருண் விஜய், திரிஷா, அனுஷ்கா நடித்துள்ள படம், 'என்னை அறிந்தால்'. இந்தப் படத்துக்கு ஹரிஸ் ஜெயராஜ் இசை அமைத்துள்ளார். பொங்கலுக்கு படம் வெளியாவதாக இருந்தது. சில காரணங்களால் 29 ஆம் திகதிக்கு ஒத்திவைக்கப் பட்டது. இந்த நிலையில் 29 ஆம் திகதியும் வெளிவராது பிற்போடப்படலாம் என்று கூறப்பட்டது. ஆனால், தயாரிப்பாளர் ஏ.எம்.ரத்னம், கட்டாயம் 29 ஆம் திகதி வெளி வரும் என்று கூறியிருந்தார். இப்போது படத்தின் வெளியீட்டுத் திகதி மாற்றப்பட்டுள்ளது. பெப்ரவரி 5 ஆம் திகதி வெளியாகும் என்று படக்குழு தெரிவித்திருக்கிறது.

குழந்தைகளுக்கு கற்றுத்தர வேண்டியது எப்படி
சிந்திக்க வேண்டும் என்பதையே...
என்ன சிந்திக்க வேண்டும் என்பதையல்ல...

ரிலாக்ஸா வாசியுங்க...

நூலகத்தில் ஓர் இளம்பெண் அமர்ந்து படித்துக் கொண்டிருந்தாள். ஓர் இளைஞன் அவளருகில் வந்தான்.

அவளருகில் ஒரு இருக்கை காலியாக இருந்தது. அவளிடம் மெல்லக் கேட்டான்.

'நான் இங்கே அமரலாமா?' அவள் அவனை நிமிர்ந்து பார்த்தாள்.

பின் சத்தமாகக் கேட்டாள், 'இன்று இரவு உன்னோடு தங்குவதா? என்ன நினைத்தாய்?' அவள் சத்தம் கேட்டு நூலகத்தில் உள்ள அனைவரும் அவனையே பார்த்தனர்.

அவனுக்கு அவமானமாகி விட்டது. அங்கிருந்து சென்று ஓர் காலி இருக்கை தேடி அமர்ந்தான். சிறிது நேரம் சென்று அவள் அவன் அருகில் சென்றாள். சொன்னால், 'நான் ஒரு மனோதத்துவம் பயிலும் மாணவி. உங்கள் மன நிலையைப் பார்க்க எண்ணி அவ்வாறு செய்தேன்'

இளைஞன் உரக்கச் சொன்னான்.'என்ன? ஓர் இரவுக்குப் பத்தாயிரம் ரூபாய் வேண்டுமா? மிக அதிகம்'

இப்போது அனைவரும் அவளையே பார்த்தனர். அவள் குறுகிப் போனாள்.

அவன் சொன்னான், 'நான் ஒரு வழக்கறிஞர் யாரையும்குற்றவாளியாக்கஎன்னால்முடியும்...'

மேடம்: எந்த ஒரு வேலையையும் அலைந்து செய்து முடிக்க வேண்டி இருக்கும். உத்தியோகத்தில் இருப்பவர்கள் மிகவும் கவனமுடன் பணியாற்றுவது நல்லது.

இடபம்: குடும்பத்தில் சுமுகமான சூழ்நிலையைத் தரும். எந்த ஒரு முடிவையும் எடுக்கும்போது ஒரு முறைக்கு பலமுறை யோசிப்பது நல்லது.

மிதுனம்: முடிவு எடுக்கும் போது தீர ஆலோசித்து செயற்படுவது நல்லது. எதிர்பார்த்த காரிய வெற்றி உண்டாகும். புத்திசாதுரியத்தால் எதையும் செய்து முடிப்பீர்கள்.

கடகம்: மற்றவர்களுடன் வீண் வாக்குவாதங்களைத் தவிர்ப்பது நன்மைதரும். பயணங்கள் செல்ல வேண்டி இருக்கும். தொழில் வியாபாரம் தொடர்பான சில முக்கிய முடிவுகள் எடுக்க நேரிடும்.

சிங்கம்: உத்தியோகத்தில் இருப்பவர்கள் சக ஊழியர்களுடன் கவனமாகப் பழகுவது நல்லது. அடுத்தவரின் உதவி கிடைக்கும். புதிய பொறுப்புகள் ஏற்க வேண்டி இருக்கும்.

இன்றைய நாள் உங்களுக்கு எப்படி?

கன்னி: உறவினர்கள், நண்பர்களிடம் கவனமாக பழகுவது நல்லது. அனுபவபூர்வமான அறிவைக் கொண்டு எதையும் சாதிப்பீர்கள். வீண் வாக்கு வாதங்களைத் தவிர்ப்பது நன்மை தரும்.

துலாம்:முன்னேற்றமடைய தேவையான உதவிகள் கிடைக்கும். பொறுப்புகள் அதிகரிக்கும். எதிர்ப்புகள் விலகும். காரிய வெற்றி உண்டாகும். காரியதடை தாமதம் நீங்கும்.

விருச்சிகம்: எதிர்ப்புகள் விலகும். பொருளாதாரம் உயரும். நினைத்த காரியத்தை வெற்றிகரமாகச் செய்து முடிப்பீர்கள். வீண்கவலை விலகும்.

தனுசு: எல்லாத் துறைகளிலும் லாபம் கிடைக்கும். உத்தியோகத்தில் இருப்பவர்கள் எதைப் பற்றியும் கவலைப்படாமல் செயலாற்றுவார்கள். வேலை பார்க்கும் இடத்தில் இருந்த பிரச்சினைகள் தீரும்.

மகரம்: திருமண முயற்சிகள் சாதகமான பலன் தரும். கணவன் மனைவி ஒருவரது பேச்சை மற்றவர் கேட்பதன் மூலம் நன்மை உண்டாகும். பிள்ளைகளின் உடல் ஆரோக்கியத்தில் கவனம் தேவை.

கும்பம்: எடுத்த காரியத்தை திறமையாகச் செய்து முடித்து பாராட்டுப் பெறுவீர்கள். தடைகள் விலகும். விளையாட்டுப் போட்டிகளில் சாதகமான பலன் கிடைக்கும்.

மீனம்: எதிர்பார்த்த காரிய வெற்றி கிடைக்கும். தடைகளைத் தகர்த்தெறிந்து முன்னேற்றம் காண்பீர்கள். பலவகைகளிலும் நன்மை உண்டாகும்.

செய்திகள்

காணாமற்போனோரை உடன் கண்டறியுங்கள்

உறவினர்கள் மன்னாரில் அமைதிப் போராட்டம்

மன்னார், ஜன. 27

காணாமற்போனோரின் உறவினர்கள் நேற்று மன்னாரில் திரண்டு அமைதிப் போராட்டத்தில் ஈடுபட்டனர்.

மன்னார் பிரஜைகள் குழுவின் ஏற்பாட்டில் நேற்றுத் திங்கள் கிழமை இந்தப் போராட்டம் இடம்பெற்றது.

அரசியல் கைதிகளை விடுதலை செய்யக் கோரியும், காணாமற் போனோர், கடத்தப்பட்டவர்களைக் கண்டறியக் கோரியும், திருக் கேதீஸ்வரம் மனிதப் புதை குழி தொடர்பான விசாரணைகளைக் கோரியும் குறித்த அமைதிப் போராட்டம் இடம்பெற்றது

விரிவு

மன்னார் பிரஜைகள் குழு அலு வலகத்தில் நேற்றுத் திங்கள் கிழமை முற்பகல் 10.15மணியளவில்அமைதி ஊர்வலம் ஆரம்பமாகி மன்னார் மாவட்ட செயலக வீதி யூடாக மன்னார் பஸார் பகுதியைச் சென்றடைந்தது.

இதன்போது கலந்துகொண்ட

டத்தில் மன்னார் பிரஜைகள் குழுவின் உப தலைவர் அந்தோனி சகாயம், மன்னார் சமாதான அமைப்பின் தலைவர் பீ.ஏ.அந்தோனி மார்க் உட்படப் பலர் கலந்து கொண்டனர். (த-56)

> காணாமற்போனவர்களின் உறவினர்கள் வாயைக் கறுப்புத் துணியால் கட்டிக் கொண்டு பல்வேறு வாசகங்கள் எழுதப்பட்ட பதாகைகளை ஏந்திய வாறு தமது எதிர்ப்பை வெளிப்படுத்தினர்

காணாமற் போனவர்களின் உறவினர்கள் வாயைக் கறுப்புத் துணியால் கட்டிக்கொண்டு பல்வேறு வாசகங்கள் எழுதப்பட்ட பதாகைகளை ஏந்தியவாறு தமது எதிர்ப்பை வெளிப் படுத்தினர்.

குறித்த அமைதிப் போராட்

இரவில் மரக்குற்றி கடத்தும் லொறியை மடக்கிய பொலிஸார்

தென்மராட்சி, ஜன. 27

நீண்டகாலமாக இரவோடிரவாக மரக்குற்றிகள் கடத்தும் லொறியை நேற்று முன்தினம் அதிகாலை பொலிஸார் சாவகச்சேரியில் வைத்து மடக்கிப் பிடித்தனர்.. பொலிஸ் நிலையத்துக்குக் கிடைத்த இரகசியத் தகவலையடுத்துக் காத்திருந்த பொலிஸார் குறித்த லொறியை மறித்துச் சோதனையிட்டபோது 40 முதிரைக் மரக் குற்றிகள் மறைத்துக் கொண்டு சென்றதைக் கண்டு பிடித்தனர்.

கொழும்பிலிருந்து இரவு பொருள்களுடன் புறப்படும் லொறிகள் ஏ-9 வீதியில் செல்லும் அதிகாலை வேளை பொலிஸாரின் கண்காணிப்பு குறைவாகக் காணப்படுவதால் வவுனியாவிலிருந்து மரக்குற்றிகள் கடத்தி வருவதாக விசாரணைகளில் தெரியவந்துள்ளது.

மரக்குற்றிகளுடன் லொறியைப் பொலிஸ் நிலையம் கொண்டு சென்ற பொலிஸார் சாரதியையும் கைது செய்துள்ளனர். (த-9)

மதிப்பீட்டு வரி செலுத்துவோருக்கு சிறப்புரிமை

யாழ்ப்பாணம்.ஜன.27

யாழ்.மாநகர சபையில் குறித்த காலப் பகுதிக்குள் மதிப்பீட்டு வரி செலுத்துபவர்களுக்காகச் சிறப்புரிமை அட்டை அறிமுகப் படுத்தப்பட்டுள்ளதாக யாழ். மாநகர சபை ஆணையாளர் செ.பிரணவநாதன் அறிவித்துள்ளார்.இது குறித்து அவர் மேலும் தெரிவிக்கையில்,

இந்தச் சிறப்புரிமை அட்டையானது கடந்த 3 வருடங்களில் ஜனவரி மாதத்துக்குள் மதிப்பீட்டு வரிகளைச் செலுத்தி நகர அபிவிருத்திக்குப் பங்களிப்புச் செய்த மாநகர சபை எல்லைக்குட்பட்டவர்களுக்கு வழங்கப்படவுள்ளன.

குறித்த வருடத்தில் சோலை வரிக் கொடுப்பனவை அந்த வருடம் ஜனவரி மாதம் 31 ஆம் திகதிக்குள் நிலுவைகள் எதுவுமின்றிச் செலுத்துபவர்களுக்கு இது வழங்கப்படும்.

இந்தச் சிறப்புரிமை அட்டையைப் பெற்றுக் கொள்பவர்கள் மாநகர சபை நூலகங்களில் எந்தவித கட்டணங்களுமின்றி அங்கத்தவர்களாக இணைந்து இலவசமாகப் புத்தகங்களைப் பயன்படுத்துவதுடன், இலவச இணையச் சேவை வசதிகளையும் பெற்றுக்கொள்ள முடியும் -என்றார். (த-14)

764 ஆம் இலக்க பஸ் சேவை பருத்தித்துறைக்கு

பருத்தித்துறை-யாழ்ப்பாணத்துக்கிடையில் எதிர்வரும் பெப்ரவரி மாதம் முதலாம் திகதி தொடக்கம் இலங்கைப் போக்குவரத்துச் சபையின் 764 ஆம் இலக்க வழி பஸ் சேவை ஒன்று ஆரம்பிக்கப்படவுள்ளது.

பருத்தித்துறை பஸ் நிலையத்திலிருந்து துன்னாலை, நெல்லியடி, அச்சுவேலி, புத்தூர், புன்னாலைக்கட்டுவன்ஊடாக யாழ்ப் பாணம் வரைக்கும், யாழ்ப் பாணத்திலிருந்து புன்னாலைக் கட்டுவன், புத்தூர், அச்சுவேலி, நெல்லியடி, துன்னாலை ஊடாக பருத்தித்துறைக்கும் இந்த பஸ் சேவையில் ஈடுபடும்.

குறித்த பஸ் சேவை தினமும் 5 சேவைகளை வழங்கும். பருத்தித்துறையில் இருந்து காலை 6.30 மணிக்கும், முற்பகல் 10.35 மணிக்கும், பிற்பகல் 15.05மணிக்கும், யாழ்ப்பாணத்திலிருந்து காலை 8.30மணிக்கும், பிற்பகல் 1.15 மணிக்கும் சேவையில் ஈடுபடும்.

அத்துடன் மேற்படி சேவைகள் வெள்ளிக்கிழமைகளில் தொண்டைமானாறு செல்வச் சந்நிதி ஆலயம் ஊடாகவும், ஞாயிற்றுக்கிழமைகளில் வல்லிபுரம் ஆலயம் ஊடாகவும் சேவையாற்றும் என இலங்கைப் போக்குவரத்துச் சபையின் வடமாகாண செயலாற்றல் முகாமையாளர் தெரிவித்துள்ளார்.

(த-14)

66ஆவது இந்தியக் குடியரசு தினம் நேற்று யாழ்ப்பாணம் இந்தியத் துணைத் தூதரகத்தில் கோலாகலமாக இடம்பெற்றது. இந்தக் குடியரசு தின நிகழ்வில் யாழ்ப் பாணத்துக்கான இந்தியத் துணைத் தூதுவர் ஆறுமுகம் நடராஜா கலந்துகொண்டு இந்தியத் தேசியக் கொடியை ஏற்றி வைத்தார்.கூடவே அவரது பாரியாரும் நிகழ்வில் கலந்து கொண்டார். (த-21)

தண்டவாளத்துக்கு வரும் உரப்பைகள் – *ரயில் சாரதிகள் சிரமம்*

தண்டவாளத்தில் இரவு வேளைகளில் வைக்கப்படும் உரப்பைகளால் ரயில் சேவை பாதிக்கப் படும் அபாயம் காணப்படுவதாகத் தெரிவிக்கப்படுகிறது.

இரவுவேளைகளில் தண்டவாளப் பகுதிகளில் வைக்கப் படும் பொதிகள் குறித்து இரவு வரும்ரயில்களின் சாரதிகள்சாவகச்சேரி ரயில் நிலைய அதிபருக்கு முறையிடுகின்றனர்.

நேற்று முன்தினம் இரவு ரயில் சாரதி கொடுத்த முறைப்பாட்டையடுத்துக் கச்சாய் வீதியை அண்டிய பகுதியில் சென்று பார்த்த போது இறைச்சிக்காக வெட்டப் பட்ட கால்நடையின் கழிவு எச் சங்கள் உரப்பையினுள் வைக்கப் பட்ட நிலையில் மீட்கப்பட்டு அப் புறப்படுத்தப்பட்டன.

விசமிகளின் இவ்வாறான செயல் களால் ரயில் சேவைகள் பாதிப் படையலாமென அச்சம் தெரி விக்கப்பட்டது. இந்த விடயம் தொடர்பாகச் சாவகச்சேரி பொலிஸ் நிலையத்தில் முறைப் பாடு செய்யப்பட்டுள்ளதாகத் தெரிவிக்கப்பட்டது. (த-9)

செய்திகள்

இழுவையை நிறுத்துங்கள்

மன்னாரில் மீனவர்கள் ஆர்ப்பாட்டம்

மன்னார், ஜன. 27

இழுவைப்படகு தொழிலைத் தடைசெய்யுமாறு கோரி நேற்று முன்தினம் தலைமன்னார் மீனவர்களால் மன்னார் பொலிஸ் நிலையம் முன்பாக ஆர்ப்பாட்டம் ஒன்று நடத்தப்பட்டது.

மன்னார் பேசாலை பகுதிக் கடற்பரப்பில் மீன்பிடித் தொழிலில் ஈடுபடும் தொழிலாளர்கள் நீண்ட காலமாக இழுவைப் படகுத் தொழில் ஈடுபடுகின்றனர். இதனால் தலைமன்னார் கடற்பரப்பைச் சேர்ந்த நெடுக்குளம் உட்பட 5 பகுதிகளின் மீனவர்கள் பாதிப்புக்குள்ளாகின்றனர்.

இழுவைப் படகுத் தொழில் தடை செய்யப்பட்ட போதும் இவர்கள் இந்தத் தொழிலை நிறுத்தவில்லை.

இது தொடர்பாக மன்னார் கடற்தொழிலாளர் சமாசத்துக் கும், கடற்படையினரிடமும், பொலிஸ் அதிகாரியிடமும் முறையிட்டும் எந்தப்பயனும்இல்லை.

எனவே உடனடியாக இந்த இழுவைப்படகுத் தொழிலை தடைசெய்யவேண்டும் எனக் கோரியே ஆர்ப்பாட்டம் மேற் கொள்ளப்பட்டது.

தலைமன்னார் கடற்பரப்பில் தொழிலில் ஈடுபடும் சுமார் 150 வரையிலான மீனவர்கள் இந்த ஆர்ப் பாட்டத்தில் ஈடுபட்டனர். (த–21)

118 பேருக்கு நேற்று வரை டெங்கு நோய்

யாழ்ப்பாணம்,ஜன.27

யாழ்.மாநகர சுகாதார வைத்தியதிகாரி பிரிவில் டெங்கின் தாக்கம் மிக வேகமாக அதிகரித்துச் செல்கின்றது.

இந்த மாதத்தில் நேற்று வரை 118 பேர் டெங்கினால் பாதிக்கப்பட்டுள்ளனர்.

கடந்த வாரத்தில் 32 பேர் வரை டெங்குத் தாக்கத்துக்கு இலக்காகியுள்ளனர் என்று சுகாதார வைத்திய அதிகாரி பணிமனை வட்டாரங்கள் தெரிவித்தன. இந்த வாரத்திலும் டெங்குக் கட்டுப்பாட்டு நடவடிக்கைகளைத் தொடர்ச்சியாக மேற்கொள்ள நடவடிக்கை எடுக்கப்பட்டுள்ளது.

இதேவேளை,

யாழ்.மாநகரப்பகுதியில்கடந்த வாரம் மேற்கொள்ளப்பட்ட டெங்குக்கட்டுப்பாட்டுநவடிக்கையின்போது 4476 வீடுகள் தரிசிக்கப்பட்டுள்ளன.

இந்தத் தரிசிப்பு நடவடிக்கையின்போது நுளம்பு பெருகுவதற்கு வழி சமைத்த 52 குடியிருப்பாளர்களுக்கு எதிராகச் சட்ட நடவடிக்கை மேற் கொள்ளப்படவுள்ளதாக யாழ். மாநகர சுகாதார வைத்திய அதிகாரி அலுவலகத்தைச் சேர்ந்த அதிகாரி ஒருவர் தெரிவித்தார்

வண்ணார்பண்ணை, நல்லூர், குருநகர், நாவாந்துறை, யாழ்.நகர் போன்ற இடங்களில் இந்த டெங்குக் கட்டுப் பாட்டு நடவடிக்கைகள் முன்னெடுக்கப்பட்டன.

கடந்த 20ஆம்திகதி குருநகர் பகுதியில் 1090 வீடுகள் தரிசிக்கப்பட்டன.இதில் 14 பேர்நுளம்பு பெருகுவதற்கு ஏதுவான சுற்றாடலை வைத்திருந்ததாக அவர்கள் மீதுசட்டநவடிக்கை மேற்கொள்ளப்படவுள்ளது.

21ஆம் திகதி நல்லூர், வண்ணார்பண்ணை பகுதிகளில் 841வீடுகள் தரிசிக்கப்பட்டன. இதிலும் 14 குடியிருப்பாளர் களுக்கு எதிராகச் சட்ட நவடிக்கை மேற்கொள்ளப்படும்.

22 ஆம் திகதி யாழ்.நகரில் இடம்பெற்ற டெங்கு விழிப் புணர்வு நடவடிக்கையின் போது 1368 வீடுகள் தரிசிக்கப்பட்டு 12 குடியிருப்பாளர்களுக்கு எதிராகச் சட்ட நடவடிக்கை மேற்கொள்ளப்படவுள்ளது.

அத்துடன் 23 ஆம் திகதி நாவாந்துறையில் மேற்கொள்ளப் பட்ட விழிப்புணர்வு நடவடிக் கையின்போது 1177 வீடுகள் தரிசிக்கப்பட்டு அதில் 12 குடியிருப்பாளர்களுக்கு எதிராகச் சட்ட நடவடிக்கை மேற் கொள்ளப்பட்டுள்ளது.

யாழ்.மாநகரப் பகுதியில் மேற் கொள்ளப்படும் இந்த டெங்குக் கட்டுப்பாட்டுச் செயற்பாடுகள் தொடர்ந்து துரிதமாக்கப் பட்டுள்ளன.

நேற்று அரியாலை, கொழும் புத்துறைப் பிரதேசங்களில் இந்த விழிப்புணர்வு பரந்த அளவில் இடம்பெற்றது. இந்தப் பிரதேசத்தில் உள்ள அனைத்து வீடுகளும்சுகாதாரப்பகுதியினரால்தரிசிக்கப்பட்டன. (த–17)

பனங்கிழங்கு விலை சரிவு

யாழ்ப்பாணம்,ஜன.27

யாழ்.குடாநாட்டில் பனங்கிழங்கின் விலை திடீரென வீழ்ச்சியடைந்துள்ளது.

முன்னர் ஏழு ரூபாவாக விற்கப்பட்ட பனங்கிழங்கு ஒன்று தற்போது நான்கு ரூபாவாக விலைகுறைந்துள்ளது.

தீவுப்பகுதி மற்றும் தென்மராட்சிப் பிரதேசங்களில் இருந்து அதிகளவில் பனங்கிழங்கு யாழ். நகருக்குத் தினமும் வந்து சேர்கின்றது.

இதனை அடுத்து அவற்றின் விலையும் திடீரெனச் சரிந்து காணப்படுகின்றது.

பனங்கிழங்கின் வருகையை அடுத்து பனம்பொருள் உற்பத்தியாளர்கள் கூடுதலாகப் புளுக்கொடியல் மற்றும் ஒடியல் மா உற்பத்திகளை தயாரிப்பதில் ஆர்வம் காட்டியுள்ளனர்.

கடந்த ஆண்டில் பனங்கிழங்கின் உற்பத்தி மிகக் குறைவடைந்தால் ஒடியல் மற்றும். ஒடியல் மாவுக்குப் பெரும் கிராக்கி ஏற்பட்டது. போதிய மழைவீழ்ச்சியின்மை மற்றும் கடும் வறட்சியின் தாக்கத்தினால் பனங்கிழங்கின் உற்பத்தி மிக குறைந்து காணப்பட்டமை முறிப்பிடத் தக்கது. (த–17)

சேதனப் பசளை தயாரிக்கும் திட்டம்

வலி.கிழக்குப் பிரதேச சபைமேற்கொள்ளும்

யாழ்ப்பாணம்,ஜன.27

வலி.கிழக்குப் பிரதேச சபையும் சேதனப் பசளையைத் தயாரிக்கும் திட்டம் ஒன்றை மேற் கொள்ளவுள்ளது.

இதற்கெனப் பிரதேச சபையின் எல்லைக்குள் சேகரிக்கப்படும் கழிவுப்பொருள்களைத் தரம் பிரித்து அதனைப் பசளையாக்கவும் முயற்சிக்கப்பட்டுள்ளது.

குறிப்பாக அகற்றப்படும் கழிவுகளில் இருந்து உக்கும் பொருளைத் தரமாக்கி அதைப் பசளையாக்கும் நடைமுறை ஒன்றைச் சபை பின்பற்றவுள்ளது.

இதற்கென நீர்வேலிப் பிரதேசத்தில் உள்ள தரவைப் பகுதியில் கழிவுப் பொருள்கள் கொட்டப்பட்டு அங்கு இவற்றைத் தரம் பிரிக்கவும் ஏற்பாடுகள் மேற் கொள்ளப்பட்டுள்ளன.

வலி.கிழக்கு கூடுதலாக விவசாயம் மேற்கொள்ளும் பிரதேசம் என்பதால் இந்தச் சேதனப் பசளை தயாரிக்கும் திட்டம் கூடிய வெற்றியளிக்கும் என்று சபை வட்டாரங்கள் தெரிவித்தன. (த–17)

சிறுதானியச் செய்கையில் விவசாயிகள் ஆர்வம்

யாழ்ப்பாணம்,ஜன.27

யாழ்.குடாநாட்டில் விவசாயிகள் இம்முறை சிறுதானியப் பயிர்ச் செய்கையில் அதிக ஆர்வம் காட்டியுள்ளனர்.

பெரும்போக நெற்செய்கையின்அறுவடைமுடிந்தகையோடு விவசாயிகள் சிறுதானியச் செய்கையில் ஈடுபடவுள்ளனர்.

பயிறு,கௌப்பி,உழுந்து,குரக்கன் போன்ற சிறுதானியங்களைப் பயிரிடுவதில் விவசாயிகள் ஆர்வம் காட்டியுள்ளனர்.

குடாநாட்டில் இம்முறை மழை வீழ்ச்சி அதிகரித்ததால் குளங்கள் மற்றும் நீர்நிலைகளில் போதியளவு நீர் தேங்கிக் காணப்படுகின்றது.

இதனைவிட வயல்களை அண்டிய கிணறுகள், நீர்நிலைகளிலும்போதியளவுதண்ணீர்காணப் படுகின்றது.

இதனைப் பயன்படுத்தி விவசாயிகள் சிலர் சிறுதானியச் செய்கையில் ஆர்வம் காட்டியுள்ளனர்.

இதேவேளை, கடந்த ஆண்டில் மழை வீழ்ச்சியின்மையால் சிறுதானியச் செய்கை குடாநாட் டில் பாதிக்கப்பட்டிருந்தமை குறிப்பிடத்தக்கது.

(த–17)

பொலிஸ் தடையையும் மீறி மணல் அகழ முயற்சி

மக்களின் கடும் எதிர்ப்பை அடுத்து பின்வாங்கியது மகேஸ்வரி நிதியம்

வடமராட்சி கிழக்கு நாகர்கோயில் பகுதியில் பொலிசாரின் தடை உத்தரவையும் மீறி மணல் அகழ்வுக்கான ஆயத்தங்கள் மேற்கொள்ளப்பட்ட நிலையில் இந்த நடவடிக்கையில் ஈடுபட்டிருந்த மகேஸ்வரி நிதியத்தினருக்கும் பொதுமக்களுக்கும் இடையே நேற்றுக்காலை பெரும் முறுகல் நிலையேற்பட்டுள்ளது.

எனினும் பொதுமக்களின் கடும் எதிர்ப்பு மற்றும் மக்கள் பிரதி நிதிகளின் தலையீட்டினால் இந்த நடவடிக்கைமுறியடிக்கப்பட்டுள்ளது.

இது தொடர்பாக தெரியவருவதாவது:–

வடமராட்சிகிழக்குநாகர்கோயில் அம்பன் பகுதிகளில் மகேஸ்வரி நிதியத்துக்குச் சொந்தமான 20 டிப்பர் மற்றும் உழவு இயந்திரங்களுடன் மணல் அகழ்வு நடவடிக்கை நேற்று அதிகாலை மேற் கொள்ளப்பட்டிருந்தது.

இந்த நிலையில் அங்கு திரண்ட அப்பகுதி மக்கள் தமதுகடும்எதிர்ப்பைவெளியிட்டிருந்தனர். ஏற்கனவே கடந்த 16 ஆம் திகதி நடந்த கவன வீர்ப்பு ஆர்ப்பாட்டத்தின் போது இப்பகுதியில்மணல்அகழ்வுக்குத் தற்காலிகத் தடையுத்தரவை பருத்தித்துறைப் பொலிஸார் விதித்திருந்தனர்.

ஆனால் அந்தத் தடையுத்தரவையும் மீறி தம்மிடம் அனுமதிப் பத்திரம் இருப்பதாகக் கூறி இந்த நடவடிக்கை கரையோரப் பிரதேசத்தில் மேற்கொள்ளப்பட்டது. இதற்குப் பொதுமக்கள் கடும் எதிர்ப்பை வெளியிட்டனர்.

விரிவு

இதனால் அந்தப் பகுதியில் முறுகல் நிலையும் ஏற்பட்டது. இந்த நிலையில் பொதுமகன் ஒருவர் தாகப்பட்டதை அடுத்துப் பதற்றம் அதிகரித்தது.

இது தொடர்பாக உடனடியாகத் தமிழ்த் தேசியக் கூட்டமைப்பின் நாடாளுமன்றஉறுப்பினர்மாவை சேனாதிராஜாவின் கவனத்துக்கும் மக்கள் கொண்டு வந்தனர். இதனை அடுத்து மாவை சேனாதிராசா அப்பகுதிக்குச் சென்ற போது அங்கிருந்த மகேஸ்வரி நிதியப் பிரதிநிதி நாடாளுமன்ற உறுப்பினர் மாவை சேனாதிராசாவிடம் குறித்த அனுமதி பத்திரத் தைக் காட்டினார். அங்கிருந்த பொலிஸ் பொறுப்பதிகாரி மாவை சேனாதிராசாவிடம், அவர்களுக்கு மணல் அகழ அனுமதி இருக்கின்றது. ஆனால் அதனைக் கொண்டு செல்ல வழித்தட அனுமதிப் பத்திரம் இல்லை எனத் தெரிவித்தார்.

இதனை மாவை சேனாதிராசாவிடம் அப்பகுதி பிரதேச செயலர் திருலிங்கநாதனும் உறுதிப்படுத்தினார்.

ஆனால் குறித்த அனுமதிப் பத்திரத்தைப் பார்வையிட்ட நாடாளுமன்ற உறுப்பினர், இது முறையாக எடுக்கப்பட்டதா என ஆராய வேண்டும் எனவும், இது தொடர்பில் வழித்தட அனுமதி பத்திரம் இல்லாததைக் காரணம் காட்டித் தடுக்கலாம் என பொலிஸ் அதிகாரியிடம் கோரிக்கை விடுத்தார்.

இதனை அடுத்துப் பொலிஸார் மகேஸ்வரிநிதியத்தின்செயலுக்கு நேற்றும்தடைவிதித்தனர். (த–109)

செய்திகள்

மட்டக்களப்பு மாவட்ட வேலையற்ற பட்டதாரிகள் நேற்று ஆர்ப்பாட்டம்

மட்டக்களப்பு, ஜன.27

மட்டக்களப்பு மாவட்ட வேலையற்ற பட்டதாரிகளால் பெரியளவிலான ஆர்ப்பாட்டமொன்று நேற்றுக் காலை மட்டக்களப்பு மகாத்மா காந்தி பூங்கா முன்பாக இடம்பெற்றது. 500 இற்கும் அதிகமான வேலையற்ற பட்டதாரிகள் இதில் கலந்து கொண்டனர். ஆர்ப்பாட்டக்காரர்கள் தமிழ், சிங்கள, ஆங்கில மொழிகளில் பதாகைகளையும் ஏந்தியிருந்தனர்.

ஜனாதிபதி மைத்திரிபால சிறிசேன, பிரதமர் ரணில் விக்கிரமசிங்க, முன்னாள் ஜனாதிபதி சந்திரிகா பண்டாரநாயக்க குமாரதுங்க ஆகியோரின் படங்களும் பதாகைகளில் காணப்பட்டன.

2011 ஆம் ஆண்டுக்குப் பின்னர் பல்கலைகழகங்களிலிருந்து வெளியேறிய பட்டதாரிகளே இவ்வாறு ஆர்ப்பாட்டத்தில் ஈடுபட்டனர். 2011, 2012, 2013 மற்றும் 2014 ஆகிய ஆண்டுகளில் கிழக்கு, தென் கிழக்கு, யாழ்ப்பாணம் உட்பட நாட்டிலுள்ள சகல பல்கலைக் கழகங்களிலிருந்தும் பட்டதாரிகளாக வெளியேறியவர்களே இந்த ஆர்ப்பாட்டத்தில் பங்கு பற்றினர்.

ஆர்ப்பாட்டத்தின் முடிவில் ஜனாதிபதி, பிரதமர், உயர்கல்விஅமைச்சர் உட்பட அரசியல் பிரமுகர்களுக்கான மனுக்கள் தமிழ் தேசியக் கூட்டமைப்பு நாடாளுமன்ற உறுப்பினர்களான பாஅரியநேத்திரன், பொன். செல்வராசா ஆகியோரிடம் கையளிக்கப்பட்டன. (வ)

படைப்பிலக்கிய வெளியீடுகள் பூநகரியில் இன்று வெளியீடு

யாழ்ப்பாணம், ஜன.27

வடமாகாண பண்பாட்டலுவல்கள் திணைக்கள அனுசரணையுடன் பூநகரிப் பிரதேச செயலகமும் பிரதேச கலாசாரப் பேரவையும் இணைந்து நடத்தும் படைப்பிலக்கிய வெளியீடுகள் இன்று செவ்வாய்க்கிழமை முற்பகல் 10.30 மணிக்கு பிரதேச செயலக மாநாட்டு மண்டபத்தில் பூநகரி பிரதேச கலாசாரப் பேரவையின் தலைவரும் பிரதேச செயலருமான சிவபாதசுந்தரம் சத்தியசீலன் தலைமையில் இடம்பெறவுள்ளன.

நிகழ்வுக்கு பிரதம விருந்தினராக கிளிநொச்சி மாவட்ட மேலதிக அரச அதிபர் செ.ஸ்ரீநிவாசன், பருத்தித்துறை பிரதேச செயலர் கவிஞர் இ.த.ஜெயசீலன், கிளிநொச்சி கல்வி வலய ஆரம்பப் பிள்ளை விருத்தி உதவிக்கல்விப் பணிப்பாளர் எஸ்.விந்தன், குறும் படத் தயாரிப்பாளர் நெடுந்தீவு முகிலன் ஆகியோரும் கலந்து கொள்வர். நிகழ்வில் பொ.நித்தியமதி எழுதிய 'வலிகளின் பொறி' கவிதைத் தொகுதி, கலாசாரப் பேரவை உறுப்பினர்களான நிமல்ராஜ் மற்றும் வினிஸ்ரன் ஆகியோர் தயாரித்த 'அறியாமலே' குறும்படம் மற்றும் சு.யேசுதாசனின் 'பூநகரிப் பிரதேச கூத்துக்கலைக் காவலர்கள்' ஆய்வுக்கட்டுரையும் வெளியிடப்படவுள்ளன. (வ)

பண்டாரிக்குளம் தவசிக்குளம் வீதியைத் திருத்த கோரிக்கை

வவுனியா, ஜன.27

வவுனியா, பண்டாரிக்குளம் தவசிக்குளம் வீதி மிக மோசமாகப் பாதிக்கப்பட்டுள்ளதால் குறித்த வீதியால் போக்குவரத்தில் ஈடுபடும்பாடசாலைமாணவர்கள்உட்பட பலரும் சிரமத்தை எதிர் நோக்கி வருகின்றனர்.

வவுனியா–பண்டாரிக்குளம் ஊடான 7 கிலோமீற்றர் வரையான தவசிக்குளம் வீதி மிக மோசமாகச் சேதமடைந்துள்ளதால் வவுனியா விபுலானந்தாக் கல்லூரி பாடசாலைமாணவர்கள் மற்றும் வவுனியா பொது வைத்தியசாலை, சந்தை, அரச திணைக்களங்கள் பலவற்றுக்குச் செல்வதற்கு அந்தப்பகுதி மக்கள் சிரமங்களை எதிர்நோக்குகின்றனர்.

மழைகாலத்தில் வெள்ள நீரில் குறித்த வீதி மூழ்கிக் காணப்படுவதால் மேலும், பல சிரமங்களை அந்தப்பகுதி மக்கள் எதிர் கொள்கின்றனர். எனவே இனியாவது அந்த வீதியைத் திருத்த சம்பந்தப்பட்ட அதிகாரிகள் முன்வரவேண்டும் என்று அந்தப்பகுதி மக்கள் கோரிக்கை விடுத்துள்ளனர். (வ–402)

மட்டு.புனித மிக்கேல் கல்லூரி முன்பாக நேற்று ஆர்ப்பாட்டம்

கத்தோலிக்க குருவானவரை அதிபராக நியமிக்கக் கோரி

மட்டக்களப்பு, ஜன.27

கிழக்கு மாகாணத்தில் பிரபல பாடசாலையான மட்டக்களப்பு புனிதமிக்கேல் கல்லூரிக்கு(தேசிய பாடசாலை) கத்தோலிக்க குருவானவர் ஒருவரை அதிபராக நியமிக்கக் கோரி கல்லூரிக்கு முன்பாக நேற்றுக் காலை போராட்டம் நடை பெற்றது.

பாடசாலையின் பிரதான வாயிலுக்கு முன்பாகத் திரண்ட பெற்றோர்கள் மற்றும் நலன் விரும்பிகள் பாடசாலை ஆசிரியர்கள் ஆகியோர் மறியல் மற்றும் ஆர்ப்பாட்டத்தில் ஈடுபட்டனர்.

1892 ஆம் ஆண்டு ஒல்லாந்தர் ஆட்சிக்காலத்தில் ஆரம்பிக்கப்பட்ட அந்தப் பாசாலையில் சுமார் 3000 மாணவர்கள் கல்வி கற்று வருகின்றனர். அங்கு தொடர்ச்சியாக கத்தோலிக்க குருவானவர்களே அதிபர்களாக இருந்து வந்ததுடன் தற்போது குருவானவர் அல்லாத ஒருவரை அதிபராக நியமிக்க நடவடிக்கைகள் இடம்பெறுவதாகத் தெரியவருகின்றது.

எனவே அதற்கு எதிர்ப்புத் தெரிவித்து ஆர்ப்பாட்டம் நடத்தப்பட்டது. இத னால் கல்வி நடவடிக்கைகள் பாதிக்கப்பட்டன.

தமிழ்த் தேசியக் கூட்டமைப்பு நாடாளுமன்ற உறுப்பினர் பொன்.செல்வராசா, கிழக்கு மாகாண சபை உறுப்பினர் பிரசன்னா, ஐக்கிய தேசியக் கட்சி அமைப்பாளர் கோமாசிலாமணி, மட்டக்களப்புவலயகல்விபணிப்பாளர் கே.பாஸ்கரன் உட்பட முக்கியஸ்தர்கள் அவ்விடத்துக்குச் சென்று நடத்திய பேச்சை அடுத்து அருட்தந்தை கே.ரஜீவன் அடிகளாரை அதிபராக நியமிப்பதென வலய கல்வி பணிப்பாளர் வாக்குறுதி அளித்தார். அதை அடுத்து ஆர்ப்பாட்டம் கைவிடப்பட்டது. (வ)

சங்குவேலி மக்கள் நலன்கருதி பஸ்சேவை விஸ்தரிக்கப்படும்

மகளிர் விவகார பிரதியமைச்சர் தெரிவிப்பு

யாழ்ப்பாணம், ஜனவரி 27

"சங்குவேலிப்பகுதிக்கான பஸ் சேவைகள் தினமும் நான்கு தடவைகள் இடம்பெற ஏற்பாடு செய்யப்பட்டுள்ளது. பாடசாலைமாணவர்களின் வசதியைக் கருத்தில் கொண்டு இந்தச் சேவைகள் இடம்பெறும்.

பெண்பிள்ளைகளுக்கானவிசேட பாடசாலை சேவை தொடர்பாகவும், அதிக தடவைகள் சேவை மேற்கொள்ளப்பட வேண்டிய தேவை இருந்தால் அது தொடர்பாகவும்கருத்தில்கொள்ளப்படும்.

இவ்வாறு தெரிவித்தார் மகளிர் விவகார பிரதியமைச்சர் திருமதி விஜயகலா மகேஸ்வரன்.

பல வருடங்களாக பஸ் சேவையைப் பெறுவதற்காகப் பல வழிகளிலும் போராடிக் கொண்டிருந்த சங்குவேலி கிராம மக்களுக்கான பஸ் சேவையை நேற்றுமுன்தினம் மீண்டும் ஆரம்பித்து வைத்து உரையாற்றிய போதே அவர் இதனைத் தெரிவித்தார்.

அங்கு அவர் அங்கு மேலும் கூறியதாவது:–

"மக்களின் பிரதான தேவைகளில்ஒன்றாகதற்போதுபோக்குவரத்துசேவை உள்ளது. சுமார் 15 வருடங்களுக்கும் மேலாக சங்குவேலிப் பிரதேசத்துக்கான பஸ் சேவைகள் இடம்பெறவில்லை. இதனால் பாடசாலை மாணவர்கள், முதியோர்கள் உட்பட பல தரப்பினரும் பல்வேறுபட்ட இன்னல்களை எதிர்கொண்டு வந்தனர்.

ஆனால் ஆட்சி மாற்றம் இந்தமக்களின் வாழ்விலும் மாற்றத்தை ஏற்படுத்தியுள்ளது"– என்றார். (வ–ரி–109)

பல்சுவை

நம்மை நாமே காதலிப்போம்

எமது மனம் சமூகத்தால் கட்டமைக்கப்படுகிறது. இது சரி, இது தவறு, இது நல்லது, இது கெட்டது என்றெல்லாம் நாம் பிறந்ததிலிருந்தே எமக்குச் சொல்லிக்கொடுக்கப்படுகிறது. சமூக- கலாசாரம் என்பது ஒரு முறைப்பாடு. அது எமது மனத்தின் வழியாகச் செயல்படுகிறது. சமூகம் வெளியில் இல்லை. நமக்குள்ளேயே எமது மனமாகச் செயல்படுகிறது அது. எமது பெற்றோர்களின் மனங்களின் வழியாக எமது மனங்களைத் தன் ஆதிக்கத்திற்குள் கொண்டுவருகிறது. சமூக-கலாசார சக்திகளைப் பொறுத்தவரை அன்பு, சந்தோஷம், தனித்துவம், மனத் தெளிவு, இவையெல்லாம் முக்கியமே இல்லை. தலை முறை தலைமுறையாகத் தனது தொடர்ச்சி இருக்க வேண்டும், அதுதான் முக்கியம். ஆனால் இது நாம் அறிவுணர்வு அடையாத வரைக்கும்தான் சாத்தியம். நாம் சுயமாகச் சிந்திக்கத் தொடங்கும் வரைக்கும்தான் இது நடக்கும். நாம் வாழ்க்கை பற்றிச் சிந்திப்பதை மற்றவர்களிடம் ஒப்படைத்திருக்கும் வரைக்கும் இது தொடர்ந்து நடந்துகொண்டுதான் இருக்கும். நாம் எம்மைக் காதலிக்கக் கற்றுக்கொள்ள வேண்டும். யாரிடமிருந்து? எம்மிடமிருந்துதான். 'அது சுயநலமில்லையா?' என்ற கேள்வி பெரிதாகக் காதில் விழுகிறது. எது சுயநலம்? புறவுலகில் பொருள்களையும் சந்தர்ப்பங்களையும் பிறருக்கு விட்டுக்கொடுக்காமல் நான் மட்டுமே அனுபவிக்க வேண்டும் என்று நான் நினைத்தால் அது சுயநலம்தான். நான் என்னைச் சந்தோஷமாக வைத்துக்கொள்ளாவிட்டால் சந்தோஷமற்ற ஒருவனை நான் உலகில் நடமாட விடுகிறேன். நான் போகுமிடமெல்லாம் எனது துயரத்தைப் பரப்பிக்கொண்டே போகிறேன். இது சரியா? அல்லது, என்னை நான் சந்தோஷமாக வைத்துக்கொண்டு, போகும் இடமெல்லாம் சந்தோஷத்தையும் புன்னகையையும் பரப்பிக்கொண்டு போவது சரியா? எம்மீது நாம் அன்பு செலுத்தினால்தான் பிறர் எம்மீது உண்மையில் அன்பு செலுத்துகிறார்களா இல்லையா என்பதே புரியும். எமது அறிவுணர்வு பெருமளவுக்கு அதிகரித்திருக்கிறது. அதைப் பயன்படுத்திக் கொண்டு நாம் சிந்திக்கக் கற்றுக்கொள்ள வேண்டும். நம்மைக் காதலிக்கக் கற்றுக்கொள்ள வேண்டும்.

தன்னம்பிக்கை!

நேற்று என்பது
முடிந்து விட்டது!
நாளை என்பது
இனிவரும் நாள்!
இன்று என்பது
உன் கையில்!
நடந்ததை மறந்துவிடு
நடப்பதை நினைத்திரு
வெற்றி அடையும் வரை
விழித்திரு உனக்கான
விடியலை நோக்கி...
உழைத்திடு...முயற்சி செய்
உன் வெற்றியை அடைய
எதைத் தேடுகின்றாய்
புறத்தே தேடினால்
அது கிடைக்காது
அகத்தே ஒளிந்திருக்கும்
உன் சக்தியை
விடாது பற்றிக்கொள்
உனக்கான் வெற்றிக்
கனியைப் பறிக்க என்னால்
முடியாது எதுவும் முடியாது
என்பது 'அவநம்பிக்கை'...
உன் கனவுகளை
நிஜமாக்கி உன்னை
வெற்றிமேல் வெற்றி
பெறச்செய்வது என்பது உன்
தன்னம்பிக்கை வெய்யில்
உள்ளவரை மட்டுமே உன்
நிழல்கூட உன்னை
தொடர்ந்து வரும் ஆனால்
உன்னை விடாமல் பற்றிக்
கொண்டு தூக்கி நிறுத்திட
உன்னால் முடியும் என்று
சிந்திக்க வைக்கும் அந்த
மூன்றாவது கைதான்
உன் 'தன்னம்பிக்கை'
விடாமல் பற்றிக்கொள்
விழாமல் எழுந்துநிற்பாய்
உன் வாழ்க்கையில்...

நாளை

தை-14 புதன்கிழமை
28.01.2015

திதி: நவமி பி.இ.02.11 வரை
நட்சத்திரம்: பரணி பி.ப.03.56 வரை
சுபநேரம்: 05.06-06.36 வரை
இராகுகாலம்:12.36-02.06 வரை

கட்டுவாவுகளின் நேற்றைய நிலவரம்

	மாப்பு பாணம்	மன்னார்	பருத்தித் துறை	சாவகச்சேரி
இறால்	650	700	700	700
நண்டு	250	550	300	300
கணவாய்	450	550	600	–
பாரை	500	450	500	600
சுறா	500	500	550	–
சீலா	300	400	400	500
விளை	600	400	500	500
மூரல்	250	350	400	200
கும்பிளா	450	300	450	–
கிழாக்கன்	300	500	400	–
ஓரா	400	300	350	–
திரளி	200	250	200	200
நகரை	200	250	300	–
ஆடை	150	150	100	100
ஒட்டி	200	200	200	200
திருக்கை	150	300	200	200
பாலை	450	250	500	300
வாழை	150	150	300	–
கொய்	120	150	100	100
மதனம்	150	250	250	–

மரக்கறிகளின் நேற்றைய நிலவரம்

முள்ளங்கி	40	50	60	80	40	50	80	70
கத்தரி	160	140	180	150	180	120	240	120
கரட்	180	180	180	200	160	200	240	200
மரவள்ளி	40	50	40	60	40	60	80	40
பயிற்றை	160	200	160	160	160	160	220	120
பாகல்	180	160	120	160	160	200	260	200
கருணைக்கிழங்கு	70	60	50	80	60	80	110	50
பெ.வெங்காயம்	120	80	90	80	70	80	180	60
சி.வெங்காயம்	50	100	100	80	80	120	140	80
பூசணி	80	80	60	70	70	120	80	70
தக்காளி	200	120	200	220	200	240	220	180
வாழைக்காய்	90	80	80	120	80	100	140	90
கீரை	15	30	20	20	20	50	50	30
பொன்னாங்காணி	40	50	40	50	30	40	20	15
மிளகாய்	600	300	500	600	550	800	1000	650
புடோல்	140	100	100	140	140	120	140	120
கோவா	130	110	110	150	120	160	180	130
வெண்டி	150	80	100	120	140	120	160	150
போஞ்சி	240	170	200	200	200	200	300	170
லீக்ஸ்	260	250	240	280	260	300	300	200
தேங்காய்	50	50	60	50	35	50	50	40
உருளைக்கிழங்கு	70	70	80	80	65	80	80	70
தேசிக்காய்	60	60	70	70	60	60	100	35
வல்லாரை	20	10	10	20	30	10	25	20
கறிமிளகாய்	250	250	250	300	260	280	400	250
இராசவள்ளி	120	120	100	160	90	100	180	80
பனங்கிழங்கு	05	04	05	05	04	05	–	03

விவேகானந்தர் சிந்தனையில் இருந்து....

ஒளிமயமான எதிர்காலம் காத்திருக்கிறது

இளைஞர்களே, தேச முன்னேற்றம் என்னும் தேர்ச் சக்கரத்தைக் கிளப்புவதற்கு உங்கள் தோள்களைக் கொடுங்கள்.

இளைஞர்களே, உங்களுக்கு என்னிடம் நம்பிக்கை இருக்குமானால், என்னை நம்புவதற்குரிய தைரியம் இருக்குமானால், ஒளிமயமான எதிர்காலம் உங்களுக்குக் காத்திருக்கிறது.

வலிமையே மகிழ்ச்சிகரமான, நிரந்தரமான, வளமான, அமரத்துவமான வாழ்க்கை ஆகும். என் குழந்தைகளான நீங்கள் என்னை விட நூறு மடங்கு சிறந்தவர்களாக இருக்க வேண்டும் என்று நான் விரும்புகிறேன்.

சுடோக்கு

எண் விளையாட்டு

	7	3					5	8
4	1	5		9			2	
	9			6	5	1		4
7			2					
1			5		6			3
					4			2
8		4	6	5			1	
	5			4		6	8	7
3	6					2	4	

நேற்றைய சுடோக்கின் விடை

6	9	8	3	1	2	4	5	7
1	3	7	6	5	4	9	8	2
2	5	4	8	9	7	1	3	6
8	6	9	5	4	1	7	2	3
5	7	1	2	6	3	8	9	4
4	2	3	7	8	9	5	6	1
3	1	6	9	7	8	2	4	5
9	4	2	1	3	5	6	7	8
7	8	5	4	2	6	3	1	9

சுடோக்கு ஒரு எண் விளையாட்டு. தர்க்க ரீதியான ஒழுங்கு படுத்தல் தான் இதன் அடிப்படை. 1-9 வரையான எண்களை ஒழுங்குபடுத்தி ஒரே கோலத்தை ஏற் படுத்த வேண்டும். இந்தப் பெட்டி 9 நிரல்களையும் 9 நிரைகளையும் கொண்டது. 3X3ஆக உள்ளே யும் 3 நிரல் களையும் 3 நிரை களையும் கொண்டி ருக்கிறது. (உள்ளே இருப்பவற்றை பெட்டிகள், கட்டங்கள், பகுதிகள், உப சதுரங்கள் என்றும் அழைக்கிறார்கள்). இந்த ஒவ்வொரு நிரையிலும் நிரலிலும் 1-9 வரையான எண்கள், இரண்டு தடவைகள் (மீண்டும் மீண்டும்) வராது நிரப்பப்பட வேண்டும். அவ்வாறு நிரப்பப்படுகையில் உள் பெட்டிகளுக்குள்ளும் அவ்வாறே 1-9 இலக்கங்கள் இரட்டைப்படாமல் வர வேண்டும். சில கட்டங்கள் ஏற்கனவே நிரப்பப்பட்டிருக்கும் தர்க்க ரீதியில் ஏனையவற்றை நிரப்ப வேண்டியதே வேலை. சுடோக்கு என்பது ஜப்பானியச் சொல். அதன் பொருள் தனி எண் என்பதாகும். 1986 இல் ஜப்பானிய நிறுவன நிகோலி இதனை அறிமுகப்படுத்தி வெற்றிகரமாக பரவலாக்கியது. 2005இல் இது உலக அளவில் பிரபல்யமானது.

செய்திகள்

கீரிமலையில் மகா முத்துமாரிக்கு கும்பாபிஷேகம்

யாழ்ப்பாணம், ஜன.27

கீரிமலை மகா முத்துமாரி அம்பாள் தேவஸ்தான அஷ்டபந்தன நவ குண்ட பட்ஷ மகா கும்பாபிஷேகம் எதிர்வரும் முதலாம் திகதி ஞாயிற்றுக்கிழமை காலை 9.20 மணி முதல் முற்பகல் 10.41 மணி வரையுள்ள சுபமுகூர்த்த வேளையில் நடை பெறவுள்ளது. 30 ஆம் திகதி வெள்ளிக்கிழமை கும்பாபிஷேக பூர்வாங்க கிரியைகள் ஆரம்பமாகி தொடர்ந்து நடைபெறுவதுடன் மறுநாள் சனிக் கிழமை காலை 6.30 மணி முதல் மாலை 4 மணி வரை பக்தர்கள் எண்ணெய்க் காப்பு சாத்தும் வைப வம்நடைபெறவுள்ளது.

ஞாயிற்றுக்கிழமை அதிகாலை 4 மணிக்கு ஆரம்பமாகும் விநாயகர் வழிபாட்டைத் தொடர்ந்து பிரதான கும்பங்கள்திருவீதிவலமாகக்கொண்டு வரப்பட்டுகாலை 9.20 மணிக்குதூபி அபிஷேகமும், மூலாலயப் பிரவேசத்தை தொடர்ந்துகாலை 9.20 முதல் முற்பகல் 10.41 வரையுள்ள சுபவேளையில் மகா கும்பாபிஷேகம் நடை பெறவுள்ளது.

ஆலய ஆதீன கர்த்தாவும் பிரதம குருவுமான சிவஸ்ரீ நகுல நவராஜ உமாபதீஸ்வரக் குருக்கள் தலைமையில்பலசிவாச்சாரியார்கள்மகா முத்துமாரி அம்பாளின் கும்பாபிஷேகக் கிரியைகளை நிகழ்த்த வுள்ளனர். (ஒ)

மெய்வன்மைப் போட்டி

தென்மராட்சி,ஜன.27

கச்சாய் அ.த.க. பாடசாலையின் இல்ல மெய் வன்மைப் போட்டிகள் நாளை மறுதினம் வியாழக்கிழமை பிற்பகல் 2 மணிக்கு பாட சாலை மைதானத்தில் நடைபெறும்.

பாடசாலை அதிபர் கா.குணசிங்கம் தலைமையில் நடைபெறும் போட்டிகளுக்கு முதன்மை விருந்தினராக தென்மராட்சி வலயக் கல்விப் பணிப்பாளர் சு.கிருஷ்ண குமார் கலந்து கொள்வார். (வ–9)

தென்மராட்சி ஆசிரியர்களுக்கு வலயத்தால் உள்ளக இடமாற்றம்

தென்மராட்சி,ஜன.27

தென்மராட்சி கல்வி வலயப் பாடசாலை களில் 7 வருடங்களுக்கு மேல் ஒரே பாட சாலையில் சேவையாற்றிய 172 ஆசிரியர் கள் தென்மராட்சி கல்வி வலயத்தால் உள்ளக இடமாற்றம் செய்யப்பட்டுள்ளனர்.

பெப்ரவரி 2 ஆம் திகதி தொடக்கம் நடை முறைக்கு வரும் வகையில் வழங்கப்பட் டுள்ள இடமாற்றம் தொடர்பான கடிதங்கள் சம்பந்தப்பட்ட ஆசிரியர்களுக்கு நேற்று அனுப்பி வைக்கப்பட்டுள்ளன.

வலய இடமாற்றச் சபையால் மேற்கொள் ளப்பட்ட பரிசீலனைகளின் பின்னர் இந்த இடமாற்றங்கள் வழங்கப்பட்டுள்ளதாக வலயக் கல்விப் பணிப்பாளர் சு.கிருஷ்ண குமார் தெரிவித்தார்.

மாணவர்களின் கல்வி மேம்பாடு கருதி இட மாற்றம் செய்யப்பட்டுள்ளதாகவும் சம்பந் தப்பட்ட ஆசிரியர்கள் குறித்த திகதியில் புதிய பாடசாலைகளில்கடமைகளைப்பொறுப்பேற் குமாறும் கேட்டுக் கொண்டுள்ளார். (வ–9)

அஞ்சலிக்கூட்டம்

யாழ்ப்பாணம், ஜன.27

முன்னாள் அமைச்சரும் நாடாளுமன்ற உறுப்பினருமான திருமதி.இராச மனோ கரி புலேந்திரனின் அஞ்சலிக் கூட்டம் நாளை மறுதினம் வியாழக்கிழமை நடை பெறவுள்ளது.

அகில இலங்கை இந்து மாமன்றம், இந்து வித்தியாவிருத்திச் சங்கம், கொழும்பு இந்துமகளிர்மன்றம்,உலகசைவப்பேரவை (இலங்கைக் கிளை) ஆகிய இணைந்து நடத்தும் இந்தக்கூட்டம்–நாளைமறுதினம் வியாழக்கிழமை மாலை 5.30 மணிக்கு பம்பலப்பிட்டி சரஸ்வதி மண்டபத்தில் நடைபெறவுள்ளது. இதில் அனைவரை யும்கலந்துகொள்ளுமாறுஅகில இலங்கை இந்து மாமன்றச் செயலாளர் மு.கதிர்காம நாதன் கேட்டுக் கொண்டுள்ளார். (வ–10)

விற்பனைக்கு

யாழ்ப்பாணம், கந்தர்மடம், பலாலி வீதி,6 ஆம், ஒழுங்கையில் 1½ பரப்பில் அமைந்த அழகான வீடு சகல வசதிகளுடனும் விற்பனைக்குண்டு.

தொடர்பு - 077 969 8942 (56112) (45.7)

ஒத்துமாறல்

வலிகாமம் கல்வி வலயத்தில் கணித பாட ஆசிரியராக கடமையாற்றுபவர் யாழ். வலயத்திற்கு ஒத்துமாற விரும்புகிறார்.

தொடர்பு: 021 492 0373, 076 696 0711 (56113) (4.3)

காணி விற்பனைக்கு

சாவகச்சேரி சிவன்கோயில் வீதியில் நல்ல தண்ணீர் கிணற்றுடன் 3 பரப்பு காணி விற்பனைக்குண்டு.

தொடர்பு - 077 303 9644, 077 577 4915 (51881) (45.7)

வாடகைக்கு

பலாலிறோட் கோண்டாவில் சந்தியில் எட்டு அறை ஹோல் உள்ளிட்ட மூன்று இணைந்த குளியல் அறையும் ஒருபொது குளியல் அறையும் ஒரு அறை Ac உள்பட மேற்தளம் தனியார், அரச நிறுவனம் அல்லது விருந்தினர் விடுதி, தனியார் வைத்தியசாலைக்கு உகந்தது.

தொடர்பு - 077 722 2524 021 222 9285 (56180) (45.7)

முன்பள்ளி ஆசிரியர் தேவை

முன்பள்ளி ஒன்றிற்கு ஆங்கிலம் கற்பிக்கக்கூடிய அனுபவமும் திறமையும் வாய்ந்த ஆசிரியர்கள் தேவை. 10.02.2015 இற்கு முன்னர் தொடர்புகொள்ளவும் (சி.19090) (45.7)

தொடர்பு - 077 848 0615

வீடு விற்பனைக்கு

நீர்வேலி வடக்கு, இராச வீதியில் அமைந்துள்ள மூன்று பரப்பு 12 குழியுடன் கூடிய வீடு விற்பனைக்கு உண்டு. தரகர் தேவையில்லை.

(55322)(12.3.7) தொடர்பு: 076 606 8237

செல்லா சினிமா யாழ்ப்பாணம்

தைப்பொங்கல்
வெளியீடு AC / DTS
40அடி அகலம் LED திரையில்
• இப்பொழுது காண்பிக்கப்படுகிறது
டைரக்டர் சங்கரின் பிரமாண்டமான தயாரிப்பில்
சியான் விக்ரம், எமிஜாக்சன் நடிப்பில்
காட்சி:
10.30, 2.30, 6.30, 9.30
முற்றிலும் குளிரூட்டப்பட்டது
ஐ

தைப்பூசம் அன்று BBC இன் அனைத்து வளாகங்களிலும் வித்தியாரம்பம்

உங்கள் குழந்தையின் எதிர்காலத்திற்கு சிறந்த அடித்தளம் அமையுங்கள்

யாழ் குடாநாட்டில் கல்விச் செயற்பாடுகளுக்கு பிரசித்தி பெற்ற BBC ஆங்கில மொழி மூல பாலர் பாடசாலையில் உங்கள் குழந்தையை இணையுங்கள்

BBC 12 வது வருடத்தில்

பாலர் பாடசாலை பிரிவுகள் | கற்பித்தல் மொழி

பிரிவு	Play Group	Montessori	Pre School
வயது	2+ முதல் 3+ வரை	3+ முதல் 4+ வரை	4+ முதல் 5+ வரை
காலம்	1 வருடம்	1 வருடம்	1 வருடம்

ஆங்கில மொழி மூலம் தமிழ் கட்டாய பாடம்

சிறார்களின் அபிவிருத்திக்கான செயற்பாடுகள்

2+ முதல் 5+ குழந்தைகளின் அறிவுத்திறனை வளர்க்கும்நோக்கமாக எமதுபாடசாலைகளும் பின்வரும் கல்வி, விளையாட்டு சார் நிகழ்ச்சிகளில் பங்குபற்றுவர்.

* Sports Meet * English Day Concert
* முத்தமிழ் விழா * Art & Craft Exhibition
* Carols * Pre School Graduation

பாட விதானமும் கற்பித்தல் முறையும்

NEW SYLLABUS

*Dr. Maria Montessori Method
*Canadian ECE Method
*German LKG, KG, UKG System

எமது கற்பித்தல் முறையும் பாட விதானமும் மேற் கூறப்பட்ட சர்வதேச முறைமைகளைச் சார்ந்து எமது சூழலிற்கேற்ப வடிவமைக்கப்பட்டுள்ளது.

பாலர் பாடசாலையின் சாதனைகளும் மைல் கல்களும்

*கடந்த 11 ஆண்டுகளாக எமது 11 வளாகங்களில் 8000 மாணவர்களுக்கு மேல் பயனடைந்துள்ளார்கள்.

*யாழ் குடாநாட்டில் ஆரம்பிக்கப்பட்ட 1வது ஆங்கில மொழிமூல பாலர் பாடசாலை

*யுத்த காலத்திலும் யாழ் சிறார்களுக்காக இயங்கிய ஒரேயொரு தனியார் பாடசாலை

*எமது பாடசாலைகளில் கல்வி பயின்ற 90% மாணவர்கள் Year 5 Scholarship பரீட்சையில் சித்தியடைந்துள்ளனர்.

பாலர் கல்வியை மேலும் மேம்படுத்தும் எமது விசேட செயற்பாடுகள்

*Percussion Band , Meditation, Speech, Dance & Drama (in English & Tamil)

*குழந்தை- பெற்றோர்- ஆசிரியர் களிற்கிடையில் சிறந்த உறவையும் குழந்தையின் அறிவையும் வளர்ப்பதற்கு ஊக்குவிக்கும் மாதாந்தச் செயற்பாடுகள்.

BBC யின் 11 பாலர் பாடசாலை வளாகங்கள்

யாழ்ப்பாணம் 1	யாழ்ப்பாணம் 2	கோப்பாய்
64, கோயில் வீதி யாழ்ப்பாணம்	625, K.K.S வீதி யாழ்ப்பாணம்	பருத்தித்துறை வீதி கோப்பாய் மத்தி

மானிப்பாய் 1	மானிப்பாய் 2	சுன்னாகம்	வடமராட்சி	நீர்வேலி
252, யாழ் வீதி, ஆலடிச்சந்தி, மானிப்பாய்.	சங்கரப்பிள்ளை வீதி மானிப்பாய் இந்துக்கல்லூரி வீதி	Dr. சபாரத்தினம் வீதி, சுன்னாகம்.	பருத்தித்துறை வீதி, மாலி சந்தி, கரவெட்டி.	1வது மைல்கல் , இராச வீதி, நீர்வேலி.

சாவகச்சேரி	சங்கானை	புத்தூர்
சாவகச்சேரி Hindu College Primary School அருகாமை	பிரதேச செயலகம் அருகாமை நிர நைவர் கோவிலடி	பருத்தித்துறை வீதி, புத்தூர் சிலுக்கு (ஸ்ரீ சோமஸ்கந்தா கல்லூரி முன்னாள்)

British BUSINESS COLLEGE
Where Students Come First

BRITISH BUSINESS COLLEGE
64, கோயில் வீதி, யாழ்ப்பாணம்.

Tel: 077 362 7055, 021 222 4060

Vacancies for Trainee Associates – Jaffna branch

KPMG is a global network of professional firms providing Audit, Tax and Advisory services. We operate in 152 countries and have 145, 000 people working in member firms around the world.

The independent member firms of the KPMG network are affiliated with KPMG International Cooperative ("KPMG International") a Swiss entity.

The local member firm in Sri Lanka was established in 1897 and presently is one of the largest professional service firms. The firm is also an ACCA approved platinum category employer for trainee and professional development.

The ideal candidate should be:

- Registered students of CA Sri Lanka, ACCA or CIMA;
- Students with excellent written and spoken English and a Credit for English Language at O/L's;
- Able to demonstrate leadership and networking skills;
- Below 25 years of age as at 31st January, 2015.

Special consideration will be given for participation in sports and extracurricular activities.

Those who meet the specified criteria should send application letter with CV and e-mail to: nmayuran@kpmg.com on or before 6th February 2015.

Fascinating, Challenging and Well rewarded Career

To work with leading clients including some of the world's biggest

To be part of multi-disciplinary teams with deep industrial knowledge

APPROVED EMPLOYER ACCA PLATINUM

(56158)(4.7)

முதலாவது பிறந்தநாள் வாழ்த்து

கனடாவில் வசிக்கும்
திரு திருமதி கமல்ராஜ் - கார்த்திகா
தம்பதியரின் செல்வப்புதல்வி

யக்சிதா

இன்று [27.01.2015] செவ்வாய்க்கிழமை

தனது முதலாவது பிறந்தநாளை கனடாவில் உள்ள தனது இல்லத்தில் வெகுவிமரிசையாகக் கொண்டாடுகின்றார்.
இவர் பல்கலையும் கற்று வெள்ளைப்பிள்ளையார் நல்லை கந்தன் திருவருள் பெற்று சீரும் சிறப்புடனும் பல்லாண்டு காலம் வாழ்கவென வாழ்த்துகின்றோம்.

வாழ்த்துவோர்:

கனடாவில் வசிக்கும் - அப்பா - கமல்ராஜ், அம்மா - கார்த்திகா
இலங்கையில் வசிக்கும் - அப்பப்பா - வரதராசா
பாசமுள்ள பிரியமுள்ள அம்மம்மா - றஞ்சிதமலர்
இத்தாலியில் வசிக்கும் - பெரியப்பா - மோகன்ராஜ் வனிதா குடும்பம்
லண்டனில் வசிக்கும் - அத்தை - அகிலன் தர்சினி குடும்பம்
கனடாவில் வசிக்கும் - குட்டிமாமா - உதயகுமார் நிசானுஜா குடும்பம்
இலங்கையில் வசிக்கும் - தாத்தா - சாந்தலிங்கம் அம்மம்மா - பவானி குடும்பம்
- சித்தி - ரேகா, தனு பெரியம்மா குடும்பம்

302, கோயில் வீதி, நல்லூர், யாழ்ப்பணம். S.வரதராசா

சாவகச்சேரி பிரதேசசபை - கொடிகாமம்
CHAVAKACHCHERI PRADESHIYA SABHA KODIKAMAM

MY No:NP/14/41(6)/2/C.F-(3)-18/2015

விலைக்கேள்விக்கான கோருதல்

01. தவிசாளர் பெறுகைக்குழு சாவகச்சேரி பிரதேச சபை கொடிகாமம் தகுதிவாய்ந்த ஒப்பந்தகாரர்களிடமிருந்து அரக்கு முத்திரையிடப்பட்ட கேள்விகளை திறந்த போட்டி கேள்வி கோரல் நடைமுறைக்கு அமைவாக கீழ்காட்டப்பட்ட அட்டவணையில் விவரிக்கப்பட்ட வேலைக்காக கோரப்படுகின்றது.

02. கேள்வி பெறத் தகுதியுடையவராவதற்கு வெற்றி பெறும் கேள்விதாரர் கறுப்புப் பட்டியிலில் (Black List) சேர்த்துக் கொள்ளப்படாதவராகவும் அட்டவணையிற் காட்டியபடி பொருத்தமான தரத்தில் வேலைகளுக்கான இக்ராட் (ICTAD)பதிவு மேற்கொள்ளப்பட்டிருத்தல் வேண்டும்.

03. ஆர்வமுள்ள தகைமையுடைய கேள்விதாரர்கள் தவிசாளர், சாவகச்சேரி பிரதேச சபை கொடிகாமம் (தொலைபேசி: 021-3734825 மின்வஞ்சல்: chavakachcherips1@yahoo.com) இல் இருந்து மேலதிக தகவல்களைப் பெற்றுக்கொள்ளலாம். அத்துடன் மேற்கூறிய இடத்தில் வேலை நாள்களில் காலை 09.00 மணி முதல் மாலை 15.00 மணி வரை 27.01.2015 தொடக்கம் 10.02.2015 திகதி வரையான காலப்பகுதியில் கேள்வி ஆவணங்களைப் பார்வையிடலாம்.

04. ஆர்வமுள்ள கேள்விதாரர்கள் பூரணமான கேள்வி ஆவணமொன்றை ஆங்கில மொழியில் தவிசாளர், சாவகச்சேரி, பிரதேசசபை, கொடிகாமம் எனும் இடத்திலிருந்து 27.01.2015ஆம் திகதியிலிருந்து 10.02.2015 வரை காலை 09.00 மணிக்கும் 15.00 மணிக்கும் இடையில் மீளளிக்கப்படாத கட்டணமாக ரூபா 855/= செலுத்தி பெற்றுக்கொள்ளலாம். இத்தொகை பணமாகச் செலுத்தப்பட வேண்டும்.

05. விலைக் கேள்விகள் 11.02.2015ஆம் திகதியன்று 12.00 மணிக்கு அல்லது அதற்கு முன்னர் மூலப்பிரதி இணைப்பிரதி ஆகியவற்றைப் பூரணப்படுத்தி தவிசாளர், பிரதேசசபை, பெறுகைக்குழு, சாவகச்சேரி பிரதேசசபை, கொடிகாமம் எனும் முகவரிக்கு உரிய காலத்திற்குக் கிடைக்கக் கூடியதாக பதிவுத் தபாலிலோ அல்லது நேரடியாகவோ ஒப்படைத்தல் வேண்டும். காலந்தாழ்த்தப்பட்ட விலைக் கேள்விகள் நிராகரிக்கப்படும் கேள்விதாரர்கள் வேலைக்கான கேள்வி விவரத்தினைத் தபாலுறையின் இடது பக்க மேல் மூலையில் குறிப்பிடுதல் வேண்டும். 11.02.2015ஆம் திகதியன்று 2.00 மணிக்கு விலைக் கேள்விகள் திறக்கப்படும். அந்நேரத்தில் கேள்வி சமர்ப்பித்தவர்கள் அல்லது அவர்களின் பிரதிநிதிகள் சமூகமளிக்கலாம்.

06. கேள்வி பிணை வைப்புத் தொகையானது கீழே அட்டவணையிற் காட்டப்பட்டவாறு அமையும். குறித்த தொகை அலுவலகத்தில் பணமாகச் செலுத்தப்பட வேண்டும்.

இல	வேலை விவரம்	மதிப்பீட்டுத் தொகை (VAT நீங்கலாக) (மில்லியன்)	ஒப்பந்தகாலம்	வேண்டப்படும் தரம்	கேள்வி பிணை வைப்பு (ரூபா)
01	எழுதுமட்டுவாள் சந்தைப் பகுதியில் கடைத் தொகுதி அமைத்தல்	1.83	03	C8	19000.00

சிற்றம்பலம் துரைராஜா.
தவிசாளர்,
சாவகச்சேரி பிரதேசசபை,
கொடிகாமம்.

(C19091)(12.7)

சிறுவர்

சமாதானம்

நாலைந்து நாள்களாகத் தெருத் தெருவாகத் திரிந்தும் ஓர் எச்சில் இலை கூடக் கிடைக்கவில்லை ஒரு வயது போன நாய்க்கு. அப்படியே கிடைத்தாலும் மற்ற நாய்களுடன் போட்டியிட்டு அதைத் தின்ன முடியவில்லை அதனால். ஆகவே பசி ஒரு பக்கமும், வயோதிகத்தால் ஏற்பட்ட வாட்டம் இன்னொரு பக்கமுமாக அது ஒரு நாள் ஒரு வீதி வழியே தளர் நடை நடந்து சென்று கொண்டிருந்தது. அப்போது அதற்கு முன்னால் ஓர் எச்சில் இலை வந்து விழ, அதற்காக அந்த வயது போன நாயை முந்திக்கொண்டு ஏழெட்டு நாய்கள் ஓடிவந்து சண்டையிட, நில்லுங்கள் சகோதரர்களே, நில்லுங்கள், கேவலம் ஓர் எச்சில் இலைக்காக ஒரே இனத்தைச் சேர்ந்த நாம் இப்படியா சண்டையிட்டுக் கொள்வது? வெட்கம்! வெட்கம்! என்றது அது வேதனையுடன். அதைக் கேட்டு மற்ற நாய்கள் வெட்கத்தால் தலைகுனிந்து நிற்க, அதுதான் சமயமென்று வயது போன நாய் அந்த எச்சில் இலையைக் காலி செய்துவிட்டு, வாழ்க சமாதானம்! என்றது, சற்றே வாட்டம் தணிந்து. அதுவரை அதைக் கவனித்துக் கொண்டிருந்த மற்ற நாய்களில் ஒன்று பெருமூச்சுடன். சமாதானத்திற்கு எப்போது வாழ்த்துக் கூற வேண்டுமென்று இப்போதல்லவா தெரிகிறது எனக்கு! என்றது.

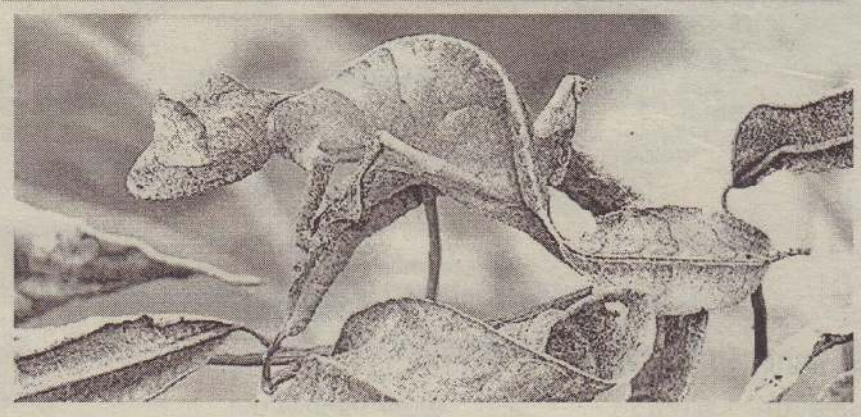

இலை வால் பல்லி

காய்ந்த இலைகளைப் போன்ற தோற்றமுடைய இலை வால் பல்லி ஆபிரிக்காவில் உள்ள மடகஸ்கார் தீவில் காணப்படுகிறது. மரப்பட்டை, காய்ந்த இலைகளுடன் இருக்கும் இந்தப் பல்லியை நம்மால் கண்டுபிடிக்கவே முடியாது. 10 முதல் 30 செ.மீ. நீளம் வரையே இது இருக்கும். இலை வால் பல்லியில் எட்டு வகைகள் இருக்கின்றன. ஒவ்வொன்றும் உருவம், நிறங்களில் சிறிய மாற்றங்களுடன் காட்சியளிக்கின்றன. பகல் நேரங்களில் மரப்பட்டை, கிளைகளில் ஓய்வெடுத்துவிட்டு, இரவு நேரங்களில் உணவு தேடிக் கிளம்பும். பூச்சிகள், கொறிக்கும் சிறு விலங்குகள் இவற்றின் உணவு.

நுரைக்குள் ஒளிந்திருக்கும் ....

சோப்பு போட்டுக் குளிக்கும்போதோ அல்லது அம்மா துணி துவைக்கும் போதோ ஒன்றைக் கவனித் திருக்கிறீர்களா? சோப்புகள் பல வண்ணங்களில் இருக்கும். ஆனால், அதிலிருந்து வரும் நுரை மட்டும் வெள்ளை நிறத்திலேயே இருக்கும். இது எப்படி? ஒரு பொருளின் நிறம், அது எந்த நிறத்தை எதிரொளிக்கச் செய்கிறதோ அதைப் பொறுத்ததே இதற்குக் காரணம். உதாரணமாக, பச்சை இலை தம் மீது விழும் எல்லா நிறங்களையும் உட்கவர்ந்து கொண்டு, பச்சையை மட்டுமே எதிரொளிக்கிறது இல்லையா? அதுபோலத்தான் இதுவும். நுரை என்பது ஏராளமான மிகச்சிறிய நீர்க் குமிழிகள் ஒன்று சேர்ந்ததுதானே. இந்தக் குமிழிக்குள் காற்று அடைபட்டிருக்கும். நீர்க்குமிழிகளின் வடிவம் உருண்டையாக இருப்பதால், இதன் மீது விழும் ஒளி எல்லாத் திசைகளிலும் எதிரொளிக்கும். இப்படி எதிரொளிக்கப்படுவதால் அவை எல்லாமே ஒன்றாகக் கலந்து, வெள்ளையாகக் காட்சி தருகின்றன. இதை எளிமையான ஒரு சோதனையின் மூலம் உணரலாம். சிவப்பு நிறமுள்ள ஒரு கண்ணாடி வளையலை எடுத்துக் கொள்ளுங்கள். அதை சிறு துண்டுகளாக உடையுங்கள். இப்போது இந்தத் துண்டுகள் சிவப்பு நிறத்தில் காட்சியளிக்கிறதல்லவா? இப்போது அந்த அத்துண்டுகளைச் சன்னமாகப் பொடித்து விடுங்கள். இப்போது உங்கள் கண்களுக்குச் சிவப்புப் பொடி தெரியாது. வெள்ளைப் பொடியாகவே தெரியும். அப்படித்தான் சோப்பு பல வண்ணங்களில் இருந்தாலும், நுரை வெள்ளை நிறத்திலேயே தெரிகிறது.

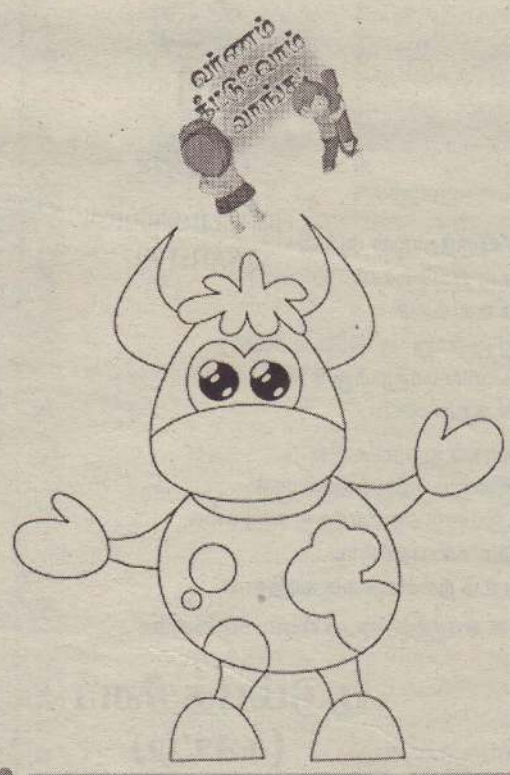

கண்ணீர் அஞ்சலி

எமது பாடசாலையின் தமிழ்த்துறை
ஆசிரியர்
கனகசபை
உருத்திரகுமாரன்
அவர்களின் திடீர் மறைவினால்
துயறுற்றிருக்கும் அன்னாரின் குடும்பத்தினருக்கு
எமது ஆழ்ந்த அனுதாபங்களைத் தெவிப்பதுடன் அன்னாரின்
ஆத்ம சாந்திக்காகவும் இறைவனைப் பிரார்த்திக்கின்றோம்.
பாடசாலைச் சமூகம்
யா/பெரியபுலம் மகா வித்தியாலயம்

இரண்டாம் ஆண்டு நினைவுகளில்...

அமரர் **தர்மகுலசிங்கம்**
பானுஜா
27.01.2015
விண்ணில்
17.07.1991
மண்ணில்
19.01.2013

திதி: வளர்பிறை அட்டமி

நீ ஓடித்திரிந்த எம்மில்லம் இன்று
ஒளி இழந்து போனதம்மா!
எம் இல்லத்தின் ஒளி விளக்கே!
எங்களைப் பரிதவிக்கவிட்டு எங்கம்மா சென்றீர்...
ஆறவில்லையம்மா ஓயவில்லையம்மா
கனத்த நெஞ்சின் ஓலம்!!
எங்கள் செல்வத்தின் ஆத்மா
சாந்தி பெற இறைவனடி நிழல் வேண்டுகின்றோம்.
ஓம் சாந்தி! சாந்தி!! சாந்தி!!!

ஆவரங்கால் மேற்கு,
புத்தூர். (56163)(4.3.7)
குடும்பத்தினர்.

தொழில்நுட்பம்

4K ULTRA HD

4K தொழில்நுட்பம் பற்றி உங்களுக்கும் தெரிய வேண்டுமா..?

ஒருவர் கமரா வாங்க வேண்டும் என்று நினைக்கும் நேரத்தில், நண்பர்கள் 4K கமரா வாங்கு அதுதான் எதிர் காலம் என்று போகிற போக்கில் தட்டிவிடுகிறார்கள். சொல்பவர்களுக்கு அது என்ன என்றே தெரியாமலிருக்கும், ஆனால் மற்றவர்களுக்கு கம்பீரமாக சொல்வார்கள், இதனால் நம் கலைஞர்களிடையே ஒரு வித குழப்பம் நிலவுகிறது,

4K என்றால் என்ன, அதை எந்த சாப்ட்வேரில் எடிட் செய்வது, அதை எந்த ரூபத்தில் வாடிக்கையாளர்களுக்கு கொடுப்பது போன்ற கேள்விகளை 4K பொருட்களை விற்கும் கம்பனி பிரதிநிதிகளை கேளுங்கள்

இது போன்று பல வியாபாரிகள் விற்கும் பொருளின் தொழில் நுட்பம் தெரியாமலே. அதை மிகைப்படுத்தி நம் மிடையே விற்கிறார்கள். இது தான் நிதர்சனமான உண்மை. சாதாரண 4K கமராக்களில் அவுட்புட் HDMI 1.4 VERSION மட்டுமே இருக்கும். இதை மிக்ஸிங் போர்ட்களில் உபயோகப்படுத்த முடியாது.

மிக்ஸிங் போர்ட்களில் உபயோகப்படுத்தபடும் SDId OUT உள்ள Sony PMWdF55 CineAlta 4K இந்த கமராவின் விலை 20 இலட்சம், இந்த விபரத்தை சுருக்கமாகச் சொல்ல வேண்டுமென்றால், 4லு மிக்ஸிங் யூனிட் போடுவதற்கு (2கமரா சேர்த்து) ஒரு கோடி வேண்டும்.

சாதனை படைத்த BLACKBERRY

முன்னணி ஸ்மார்ட் கைப்பேசி வடிவமைப்பு நிறுவனங்களுள் ஒன்றான Blackberry, இந்த வருடத்தின் மூன்றாவது காலாண்டுப் பகுதியில் 1.9 மில்லியன் கைப்பேசிகளை விற்பனை செய்து சாதனை படைத்துள்ளது.

இந்தக் காலாண்டுப் பகுதியில் 793 மில்லியன் அமெரிக்க டொலர்கள் பெறுமதியான வியாபாரத்தை அந்த நிறுவனம் மேற்கொண்டுள்ளது.

இதில் 46 சதவீதம் வன்பொருள் விற்

BlackBerry

பனையின் மூலமும், 48 சதவீத மானவை சேவைகள் மூலமும், எஞ்சியவை மென்பொருள்கள் விற்பனை மூலமும் மேற்கொள்ளப்பட்டுள்ளது.

இதில், 16 மில்லியன் டொலர்கள் இலாபமாக இந்த நிறுவனத்திற்கு கிடைத்துள்ளது.

இந்தப்பெறுமதியானது கடந்த ஆண்டின் மூன்றாவது காலாண்டில் கிடைத்த இலாபத்தை விடவும், 2 மில்லியன் அமெரிக்க டொலர்கள் அதிகம் என தெரிவிக்கப்பட்டுள்ளது.

CW K

18 ஆம் ஆண்டு நினைவஞ்சலி

(2015.01.27) செவ்வாய்க்கிழமை

அமரர்
சீவரட்ணம்
உதயகுமார்
(கலட்டிக் கண்ணன்)
திதி: அட்டமித்திதி
27.01.2015
அன்னை மடியில்
31.08.1964

அநியாய அழிப்பில்
16.01.1997

ஆயிரம் உறவுகள் இருந்தாலும் அப்பா!
என்றழைக்க நீங்கள் இல்லையே!
சதியெனும் காலன் உங்களை
வேரோடு சாய்த்து மூவாறு ஆண்டுகள் ஆனதே
மாறிடும் வாழ்க்கையில் மாற்றமிது மாறலையே!
மனம் தான் ஏனோ ஆறலையே!

வருடங்களின் கரைதல் துயரங்களின்
கரையேறுதலை இன்றும் கற்றுத்தரவில்லை
வலிகொண்ட நெஞ்சோடு தொடர்கிறது வாழ்க்கை
கண்ணை விட்டகலா கண்மணியாய்
எம்மை விட்டகலா உம் நினைவுகளை சுமந்தபடி.
உங்கள் ஆத்மா சாந்தியடைய பிரார்த்திக்கும்

91, இராமநாதன் வீதி,
யாழ்ப்பாணம். (55932)(45.7.)
குடும்பத்தினர்
(கலட்டி)

கண்ணீர் அஞ்சலி

திருமதி செல்வரத்தினம் (சீமாட்டி)
வேலாயுதம்பிள்ளை

எமது நிறுவனத்தில் பணிபுரியும்
வேலாயுதம்பிள்ளை கிருஷ்ணானந்தன்
அவர்களின் அன்புத் தாயார் கடந்த சனிக்கிழமை
(24.01.2015) அன்று இறைபதமடைந்ததையிட்டு
எமது ஆழ்ந்த துயரத்தைத் தெரிவிப்பதுடன் அன்னாரின்
குடும்பத்தினருக்கும் எமது ஆழ்ந்த அனுதாபத்தைத்
தெரிவிக்கின்றோம். அவரின் ஆத்மா சாந்தியடைய
இறைவனைப் பிரார்த்திக்கின்றோம்.

குழுமத் தலைவரும், பணியாளர்களும்,
உதயன் குழுமம்.

சுற்றறிக்கைகள் தமிழில் வேண்டும்

கல்வி அமைச்சருடனான சந்திப்பில் இலங்கை ஆசிரியர் சங்கம் கோரிக்கை

யாழ்ப்பாணம், ஜன. 27

அதிபர், ஆசிரியர்களின் பதவியுயர்வுகள், தமிழ்மொழி மூலச் சுற்றறிக்கைகள் உட்பட பல விடயங்கள் தொடர்பில் கல்வி அமைச்சர் அகில விராஜ் காரியவசத்துடன் இலங்கை ஆசிரியர் சங்கப் பிரதிநிதிகள் கல்வி அமைச்சில் சந்தித்துப் பேச்சு நடத்தியுள்ளனர்.

கடந்த வெள்ளிக்கிழமை சுமார் நான்கு மணி நேரம் இந்தச் சந்திப்பு இடம்பெற்றது.

இதில் கல்வி அமைச்சின் செயலாளர் மற்றும் கல்வி அமைச்சின் உயர் அதிகாரிகளும் கலந்து கொண்டனர்.

அதிபர், ஆசிரியர் பதவியுயர்வு, மற்றும் தமிழ்மொழிமூல பாடசாலைகளுக்கான சுற்றறிக்கைகள் கட்டாயம் தமிழிலும் வெளியிப்படல் வேண்டும், இடமாற்றங்கள் கட்டாயம் இடமாற்றச் சபையினால் மேற்கொள்ளப்படல் வேண்டும், ஆயிரம் பாடசாலைகள் திட்டத்தினால் சில பாடசாலைகள் மூடப்படுவதனை நிறுத்த வேண்டும் என்பவை உட்படப் பல விடயங்கள் தொடர்பில் இதில் கலந்துரையாடப்பட்டது.

இலங்கை ஆசிரியர் சேவைக்கான புதிய சேவைப் பிரமாணக் குறிப்பு, இலங்கை அதிபர் சேவைக்கான புதிய சேவைப் பிரமாணக் குறிப்பு ஆகியவற்றில் காணப்படும் குறைபாடுகள் மற்றும் அவற்றை நிவர்த்தி செய்வதற்கான வழிமுறைகள் தொடர்பாகவும் விரிவாக ஆராயப்பட்டது. புதிய கல்வி அமைச்சருடனான சந்திப்பு சமூகமான முறையில் நடைபெற்றது.

கடந்த காலங்களிலும் இதுபோன்று பல பேச்சுக்களை நடத்தி இருந்தோம். ஏற்றுக்கொள்ளப்பட்டவை ஒன்றும் நிறைவு செய்யப்படவில்லை. அதனால் தற்போதைய நடப்பு வருடத்தை ஆசிரியர் அதிபர்களின் போராட்ட ஆண்டாக அறிவித்திருந்தோம். இந்த நிலையில் ஆட்சிமாற்றம் ஏற்பட்டுள்ளது. அதிபர், ஆசிரியர்களின் நிலைப்பாடுகளிலும் மாற்றம் ஏற்படும் என எதிர்பார்த்துள்ளோம் என்று சங்கச் செயலாளர் ஜோசப் ஸ்ராலின் தெரிவித்தார்.

(த–4–11)

பாடசாலை கதவு திருட்டு

தென்மராட்சி, ஜன.27

சரசாலை சரஸ்வதி வித்தியாலய கதவு இனந்தெரியாதோரால் உடைக்கப்பட்டு அங்கிருந்த பெறுமதியான பொருள்கள் திருடப்பட்டுள்ளது.

சனி, ஞாயிறு விடுமுறையின் பின்னர் நேற்றுக் காலை பாடசாலை திறக்கச் சென்ற வேளையில் பாடசாலையில் இடம்பெற்ற திருட்டு தொடர்பாக தெரியவந்துள்ளது.

திருட்டுத் தொடர்பாகச் சாவகச்சேரி பொலிஸ் நிலையம் மற்றும் தென்மராட்சி கல்வி வலயம் ஆகியவற்றில் முறையிடப்பட்டுள்ளதாகத் தெரிவிக்கப்பட்டது.

கடந்த ஒரு வருடமாக மாணவர்கள் இல்லாத நிலையில் இயங்கி வரும் இந்தப் பாடசாலையில் பெறுமதிமிக்க பொருள்கள் வைக்கப்பட்டருந்தமை குறிப்பிடத்தக்கது. திருடப்பட்டப் பொருள்களின் விவரங்கள் இன்னமும் கணக்கிடப்படவில்லையெனவும் தெரிவிக்கப்பட்டது.

(த–9)

மலையக மக்களுக்கு விரைவில் காணிகள்

அமைச்சர் வேலாயுதம் தெரிவிப்பு

கொழும்பு, ஜன. 27

தொழிற்சங்க வேறுபாடுகளின்றி மலையக மக்களுக்குக் காணிகளை பெற்றுக்கொடுக்க நடவடிக்கை மேற்கொள்ளப்படும் எனப் பெருந்தோட்ட கைத்தொழில் இராஜாங்க அமைச்சர் கே. வேலாயுதம் தெரிவித்தார்.

பெருந்தோட்ட கைத்தொழில் இராஜாங்க அமைச்சராக பதவியேற்றுள்ள கே.வேலாயுதத்துக்கான வரவேற்பு நிகழ்வு கடந்த 25 ஆம்திகதி பசறை, லுணுகல, கொப்ரன், மடுல்சீமை ஆகிய பகுதிகளில் இடம்பெற்றது.

இந்த வரவேற்பு நிகழ்வுகளில் கலந்து கொண்டு உரையாற்றிய போதே அவர் இவ்வாறு தெரிவித்தார்.

அவர் மேலும் தெரிவிக்கையில், மலையகத்தைப் பிரதிநித்துவப்படுத்தும் தோட்ட உட்கட்டமைப்பு அபிவிருத்தி அமைச்சர் பி.திகாம்பரம் மற்றும் கல்வி இராஜாங்க அமைச்சர் வே. இராதாக்கிருஷ்ணன் ஆகியோருடன் இணைந்து மலையக மக்களுக்கான காணிகளை பெற்றுக்கொடுப்பதுடன், வீடுகளையும் கட்டிக்கொடுக்க நடவடிக்கை மேற்கொள்ளப்பட்டுள்ளது.

மலையகத்தில் வேலைவாய்ப்பற்றுள்ள இளைஞர், யுவதிகளுக்கு எந்தவித தொழிற்சங்க வேறுபாடுகளுமின்றி அரசின் ஊடாக வேலைவாய்ப்புக்கள் பெற்றுக் கொடுக்கப்படும் – என்றார்.

(த–14)

அம்மாடியோவ்
இத்தனை பரிசுகளும் மெக்கா?

உதயனின் 30ஆவது ஆண்டில் மாபெரும் கலை, இலக்கிய போட்டிகளும் ஊக்குவிப்பு பரிசுகளும்!

மாகாண மட்டத்தில் நீங்கள் பெறப்போகும் பரிசில்கள்

போட்டிகள்	பிரிவு	தரம்	1ஆம் பரிசு	2ஆம் பரிசு	3ஆம் பரிசு
சிறுகதை, கவிதை, கட்டுரை, ஓவியம்	A	10,11,12,13	ரூ.10000	ரூ.7000	ரூ.5000
கட்டுரை, ஓவியம் மட்டும்	B	6, 7, 8, 9	ரூ.7000	ரூ.5000	ரூ.4000
ஓவியம் மட்டும்	C	3, 4, 5	ரூ.5000	ரூ.4000	ரூ.3000

உதயன் 30ஆவது ஆண்டு ஆக்க இலக்கியத் தேர்வுகள்

பங்குகொள்ளும் ஆக்கம்: சிறுகதை/ கவிதை/ கட்டுரை/ ஓவியம் (பொருத்தமானதைத் தவிர்த்து ஏனையவற்றைக் கீறி வெட்டிவிடவும்)

பங்குகொள்ளும் பிரிவு:

தரம் 10, 11, 12, 13 A-பிரிவு / தரம் 6,7,8,9, B-பிரிவு / தரம் 3, 4, 5 C-பிரிவு (பொருத்தமானதைத் தவிர்த்து ஏனையவற்றைக் கீறிவிடவும்)

பங்குபற்றும் மாணவர் பெயர்:-

செல்வன்/செல்வி .....

சிறுகதை/கவிதை/கட்டுரை/ஓவியத் தலைப்பு

.....

கற்கும் பாடசாலை: .....

தரம்: .....

பாடசாலை அமைந்துள்ள மாவட்டம்: .....

வழிப்படுத்திய ஆசிரியர் பெயர்: .....

ஆசிரியரின் பாடத்துறை: .....

அதிபர் பரிந்துரை:

மேற்படி ஆக்கம் எமது பாடசாலையில் தரம் ..... இல் கல்வி கற்கும் செல்வன்/செல்வி ..... அவர்களது சுய ஆக்கம் என்பதனை உறுதிப்படுத்துகின்றேன்.

அதிபரின் ஒப்பமும் பதவி முத்திரையும்

உதயன்

ஆக்கம் தொடர்பான பணிமனைப் பாவனைக்கு

ஓவியப்போட்டி

பிரிவு A தரம் 10.11.12.13	தமிழர் பாரம்பரிய விளையாட்டில் ஈடுபடுவோர்
பிரிவு B தரம் 6. 7. 8. 9	பனை வளமும் நாமும்
பிரிவு C தரம் 3. 4. 5	பண்டிகை நிகழ்வு

உங்கள் ஓவிய ஆக்கங்கள் 35 செமீ x 45 செமீ (14 x18) அளவுடைய வெள்ளை பிறிஸ்டல் போட் அல்லது வெள்ளை நிற கென்ற் (kent) தாளில், நீர் வர்ணம், பேஸ்டல் கலர் சோக் என்பன பயன்படுத்தி வரையலாம்.

மக்கள் வங்கி அனுசரணையுடன் மாபெரும் சிறுகதைப் போட்டி

பிரிவு A தரம் 10.11.12.13 மாணவர்களுக்கானது. சிறுகதையானது, மாணவர் பிரச்சினையையோ சமூகப் பிரச்சினையையோ மையமாகக் கொண்டு அமையலாம். சிறுகதைகள் ஏ-4 தாளில் இரண்டரைப் பக்கம் தொடக்கம் நான்கு பக்கங்களுள் அடங்கியிருத்தல் வேண்டும். கையால் எழுதியோ, கணினியில் தட்டச்சுச் செய்தோ அனுப்பலாம்.

People's Bank
Sisu Udana

மூன்று பிரிவுகளாக நடைபெறும் இந்தப் போட்டியில், வடக்கு மாகாணத்தின் 5 மாவட்டங்களிலும் முதல் 10 இடங்கள் பெறுபவர்களுக்கு சான்றிதழ்களும், மாவட்டத்தில் முதல் 3 இடங்களைப் பெறுபவர்களுக்கு முறையே ரூ.3000, ரூ.2000, ரூ. 1000 பரிசும் வழங்கப்படும். மாவட்ட மட்டத்தில் தேர்ந்தெடுக்கப்பட்ட முதல் 10 ஆக்கங்கள் மாகாண மட்டப் போட்டித் தேர்வில் உள்ளடக்கப்படும்.

ஆக்கங்கள் அனைத்தும் உரிய விண்ணப்பப்படிவத்தில், பாடசாலை அதிபரால் உறுதிப்படுத்தப்பட்டு 28.02.2015 ஆம் திகதிக்கு முன் அனுப்ப வேண்டிய முகவரி:

30 ஆவது அகவையில் உதயன்,
மாணவர் இலக்கியத் தேர்வுகள்
ஆசிரியர்,
உதயன்,
361, கஸ்தூரியார் வீதி, யாழ்ப்பாணம்.

கவிதைப் போட்டி

பிரிவு A பின்வரும் தலைப்புக்களில் ஏதாவது ஒன்று.
கவிதைகள் 40 வரிகளுக்குக் குறையாமலும் 60 வரிகளுக்கு மேற்படாமலும் இருக்க வேண்டும். மரபுக் கவிதையாகவோ, புதுக் கவிதையாகவோ அமையலாம்.
1. ஒழுக்கமே கல்விக்கு உன்னதமாம்.
2. கற்றதன் வழி உயர்வு காண்போம்.

கட்டுரைப் போட்டி

பிரிவு A பின்வரும் தலைப்புக்களில் ஏதாவது ஒன்று. 600 - 750 சொற்கள்.
1. பூகோளமயமாதல்: தமிழர் எதிர்கொள்ளும் சவால்கள்.
2. மாகாணத்திற்கான நிலைபேண்தகு அபிவிருத்தி நடவடிக்கைகள்
3. எமது சடங்குகளில் புலம் பெயர்வினால் ஏற்பட்ட தாக்கங்கள்
4. எமது பண்பாடும் நாம் படும்பாடும்
5. நமது நவீன வாழ்க்கை முறைமையும், விவசாய விளை நிலங்களும்.

பிரிவு B பின்வரும் தலைப்புக்களில் ஏதாவது ஒன்று. 400- 550 சொற்கள்
1. எதிரகாலச் சந்ததியினருக்கான உலகு
2. கிராமியம் எம் உயிர் மூச்சு
3. சுற்றாடல் பேணுவோம்
4. தமிழர் வாழ்வும் வளமும்

30
அகவையில்
உதயன்

உலகச் செய்திகள்

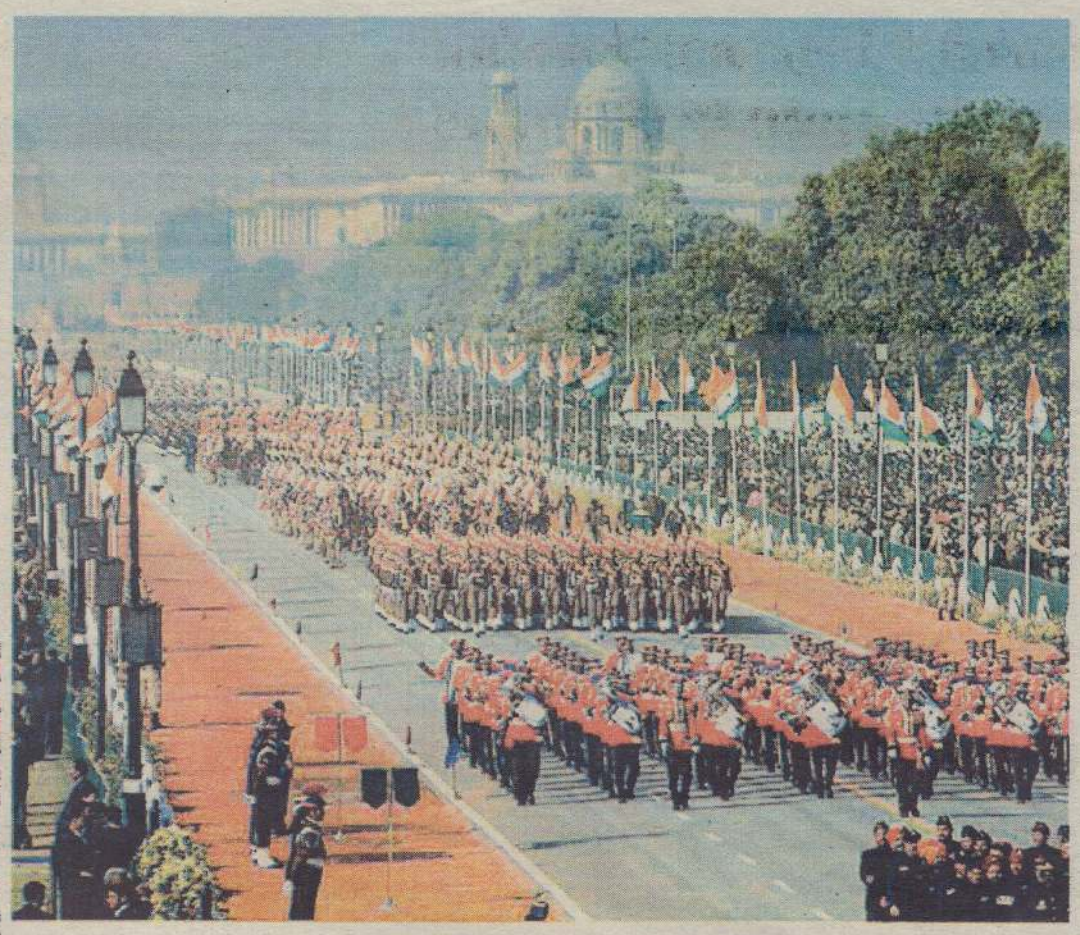

இந்தியாவின் 66ஆவது குடியரசு தினவிழா நேற்று டில்லியில் இராணுவ அணிவகுப்புடன் மிகச் சிறப்பாகக் கொண்டாடப்பட்ட காட்சிகள்.

அணுசக்தி ஒப்பந்தத்தின் மூலம் புதுப்பிக்கப்படும் இந்திய–அமெ. உறவு

சென்னை, ஜன. 27

இந்திய அமெரிக்க உறவுகளைப் புதுப்பிக்கப்போவதாக இந்தியப் பிரதமர் நரேந்திர மோடியும் அமெரிக்க அதிபர் பராக் ஒபாமாவும் கூட்டாகச் சேர்ந்து செய்தியாளர்களிடம் தெரிவித்துள்ளனர். இந்தியாவுக்கும் அமெரிக்காவுக்குமிடையிலான உறவு புதுப்பிக்கப்படுவதற்கு அணுசக்தி ஒப்பந்தம் முக்கிய காரணமாக விளங்குவதாக இந்திய பிரதமர் நரேந்திர மோடி தெரிவித்துள்ளார்.

இது குறித்து அவர் மேலும் தெரிவிக்கையில்;

இருநாடுகளுக்கும் இடையேயான அணுசக்தி ஒப்பந்தத்தில் ஏற்பட்டுள்ள புதிய முன்னேற்றம் புதிய நம்பிக்கையை அளித்துள்ளது.

கைச்சாத்தான ஒப்பந்தங்கள் புதிய பொருளாதார வாய்ப்புக்களை உருவாக்கியுள்ளது. சுத்தமான எரிசக்தியை பெறுவதற்கானவசதிவிரிவுபடுத்தப்பட்டுள்ளதாகவும் கடந்த நான்கு மாதங்களாகமேற்கொள்ளப்பட்டமுயற்சியின் விளைவாக, 6 ஆண்டுகளுக்குப் பின்னர் இந்திய–அமெரிக்க அணுசக்தி ஒப்பந்தம் புத்துயிர் பெற்றுள்ளதாகவும், 2005 ஆம் ஆண்டில் மேற்கொள்ளப்பட்ட இருநாட்டு அணுசக்தி ஒப்பந்தம் தற்போது பத்தாண்டுகளுக்கு பிறகு முழுமை பெறும் நிலையை அடைந்துள்ளதாகவும் அவர் தெரிவித்தார்.

இதனிடையே, இருநாடுகளும் ஒன்றிணைந்து பாதுகாப்பு தொழில்நுட்பங்களை மேம்படுத்த முடிவு செய்துள்ளதாக அமெரிக்க அதிபர் பராக் ஒபாமா தெரிவித்துள்ளார்.

மேலும், இந்திய நகர்ப் பகுதிகளில் சுத்தமான சுற்றுச் சூழலுக்காக கூட்டுத் திட்டங்கள் மேற்கொள்ளப்படவுள்ளன.

இந்தியாவுக்கு ஐக்கிய நாடுகள் பாதுகாப்புச் சபையில் உறுப்புரிமை பெற்றுத்தர அமெரிக்கா முயற்சிகளை மேற்கொள்ளும் என்றும் ஒபாமா நம்பிக்கை வெளியிட்டுள்ளார். (ஒ–ரி)

70 லட்சம் பிரதிகளைத் தாண்டி சாதனை படைத்த 'சார்லி ஹெப்டோ'

பரிஸ், ஜன. 27

பிரான்சில் கடந்த சில வாரங்களுக்கு முன்னர் தீவிரவாதத் தாக்குதலுக்குள்ளான 'சார்லி ஹெப்டோ' பத்திரிகையின் 70 லட்சமான பிரதி கடந்த சனிக்கிழமையன்று அச்சிடப்பட்டுள்ளது.

பிரான்ஸ் தலைநகர் பரிஸில் இந்த மாதம் 7ஆம் திகதியன்று சார்லி ஹெப்டோ' என்ற வார இதழின் அட்டையில் முகமது நபியின் உருவத்துடன் கேலிச் சித்திரம் வெளியானதால் அந்தப் பத்திரிகைதீவிரவாதத்தாக்குதலுக்குள்ளானது.

இந்த நிலையில் கடந்த சனிக்கிழமையன்று இந்த இதழ் முகமது நபியின் உருவத்துடன்

கூடிய கேலிச் சித்திரத்துடன் 70 லட்சம் பிரதிகளுடன் மீண்டும் வெளியிடப்பட்டிருப்பது முஸ்லிம் சமூகத்தினரின் கடும் கண்டனத்துக்குள்ளாகியுள்ளது.

பிரான்ஸில் விற்பனை செய்வதற்காக மட்டும் 63 லட்சம் பிரதிகளும், மேலும் 7 லட்சம் பிரதிகள் வெளிநாடுகளுக்கும் அனுப்பப்பட்டுள்ளன.

மிக கோலாகலமாக நடந்த இந்திய குடியரசு தினவிழா

சிறப்பு விருந்தினர்களாக ஒபாமா தம்பதியர்

சென்னை, ஜன. 27

இந்தியாவின் 66ஆவது குடியரசு தின விழா நேற்று வெகு கோலாகலமாக கொண்டாடப்பட்டுள்ளது. டில்லியில் நடைபெற்ற அந்த விழாவில்குடியரசுத்தலைவர் பிரணாப் முகர்ஜி தேசியக் கொடியை ஏற்றி வைத்தார்.

முன்னதாக அவருக்கு பிரதமர் நரேந்திர மோடி, முப்படைத் தள பதிகள் வரவேற்பு அளித்தனர்.

முப்படைத் தளபதிகள் மரியாதையை ஏற்றுக் கொண்ட குடியரசுத் தலைவர் பிரணாப் முகர்ஜி தேசியக் கொடியை ஏற்றி வைத்தார். சிறப்பு விருந்தினராக அமெரிக்க அதிபர் பராக் ஒபாமா, அவரது மனைவி மிச்செல் ஒபாமா ஆகியோர் கலந்து கொண்டனர்.

காஷ்மீர் தீவிரவாதிகளின் தாக்குதலில் உயிரிழந்த தமிழகத்தைச் சேர்ந்த மேஜர் முகுந்த் வரதராஜனுக்கு குடியரசுத் தலைவர் பிரணாப் முகர்ஜி அசோக சக்ரா விருது வழங்கினார். மேஜர் முகுந்த் வரதராஜனின் மனைவி விருதைப் பெற்றுக்கொண்டார்.

அதேபோல், தீவிரவாதிகளது தாக்குதலில் சாவடைந்த நீரஜ் குமார் சிங்குக்கும் அசோக சக்ர விருது வழங்கப்பட்டுள்ளது.

விருதுகளை வழங்கிய குடியரசுத்தலைவர் – ராஜபத்மதானத்தில் நடைபெற்ற இராணுவ அணிவகுப்பையும் பார்வையிட்டார். நாட்டில் முதன் முறையாக இராணுவம், கடற்படை, விமானப் படை எனமுப்படையைச்சேர்ந்த வீராங்கனைகள் மட்டுமே பங்கேற்ற அணிவகுப்பும் நடைபெற்றமை குறிப்பிடத்தக்கது.

நைஜீரியாவில் மோதல்

200 பேர் சாவு

அபுஜா, ஜன.27

நைஜீரியாவின் வடகிழக்கு மைதுகிரி நகரைத் தாக்கிய போகோ ஹராம் ஆயுதக் குழுவை எதிர்த்து அந்தநாட்டுப் படையினர் தாக்குதலை மேற்கொண்டு வருகின்றனர். இருதரப்பிலிருந்தும் 200 பேர் கொல்லப்பட்டுள்ளதாகத் தெரிவிக்கப்பட்டுள்ளது.

அதிபர் குட்லக் ஜொனாதன் தேர்தல் பரப்புரைக்காக அங்கு சென்று திரும்பிய மறுநாள் அந்தத் தாக்குதல் மேற்கொள்ளப்பட்டுள்ளது.

இஸ்லாமிய ஆயுததாரிகளுக்கு எதிராக தரைப்படையினரையும் விமானங்களையும் பயன்படுத்திவருவதாக நைஜீரிய அரசபடைத்தரப்பு தெரிவித்துள்ளது. இதனால் அந்தப் பகுதியில் வீதிகள் அனைத்தும் மூடப்பட்டு ஊரடங்கு உத்தரவு பிறப்பிக்கப்பட்

டுள்ளது.

கடந்த சனிக்கிழமை மைதுகிரி நகருக்குச் சென்றிருந்த அதிபர் குட்லக் ஜொனாதன், அந்தப் பிரதேசத்தில் போகோ ஹராம் அமைப்பினரின் தாக்குதல்களை முடிவுக்குக் கொண்டு வரவுள்ளதாக உறுதியளித்திருந்தார்.

போகோ ஹராம் கைப்பற்றிய கிராமங்களிலிருந்தும் நகரங்களிலிருந்தும் வெளியேறியுள்ள ஆயிரக்கணக்கான மக்கள் போர்னோ மாநிலத்தின் தலைநகரான மைதுகிரியில் தஞ்சமடைந்துள்ளமை குறிப்பிடத்தக்கது.

நைஜீரியாவில் தீவிரவாதிகளால் கடத்தப்பட்ட 192 பேர் விடுதலை

நைஜீரியாவில் போகோ ஹராம் தீவிரவாதிகளால் கடத்தப்பட்ட 192 பேர் விடுதலை செய்யப்பட்டுள்ளனர்.

நைஜீரியாவின் வடகிழக்கு பகுதிகளில் போகோ ஹராம் தீவிரவாதிகள் பொதுமக்கள் மீது கண்மூடித்தனமாக தாக்குதல்களை நடத்தி வருகின்றனர்.

தீவிரவாதிகள் தமாதுருவிலிருந்து 20 கி.மீ. தொலைவில் உள்ள கடர்கா என்ற கிராமத்தை சூறையாடியதுடன், 25 பேரை சுட்டுக்கொன்றனர். மேலும், அங்குள்ள வீடுகள் மற்றும் கடைகளுக்கு தீ வைத்து குழந்தைகள் மற்றும் பெண்களைக் கடத்திச் சென்றுள்ளனர். இந்தநிலையில் தீவிரவாதிகள்தாம்கடத்திச்சென்ற 192 பேரை விடுவித்துள்ளனர் என்று தெரிவிக்கப்பட்டுள்ளது.

உலகச் செய்திகள்

பக்தாத்தில் குண்டுவெடிப்பு; 8 பேர் சாவு;22 பேர் காயம்

பக்தாத், ஜன. 27

ஈராக் தலைநகர் பக்தாத்தில் இரு இடங்களில் இடம்பெற்ற குண்டு வெடிப்பில் 8 பேர் சாவடைந்துள்ளனர்.

தொடர் வன்முறை மற்றும் குண்டுவெடிப்புக்களால் பாதுகாப்பு கேள்விக்குறியாகி வரும் ஈராக் தலைநகர் பக்தாத்தில் இரு இடங்களில் சக்தி வாய்ந்த வெடிகுண்டுத் தாக்குதல்கள் மேற்கொள்ளப்பட்டுள்ளன.

பக்தாத்தில் உள்ள அல்-ஷர்ஜி பகுதியில் உள்ள சிறிய உணவகமொன்றுக்கு வெளியே நடைபெற்ற வெடிகுண்டுத் தாக்குதலில் 5 பேர்சாவடைந்துள்ளனர். மேலும் 11 பேர் காயமடைந்தனர்.

அதேவேளை, நகரின் மையப் பகுதியான சிபாவில் நடந்த மற்றுமொரு குண்டுத்தாக்குதலில் 3 பேர் சாவடைந்துள்ளனர். அந்தச் சம்பவத்திலும் 11பேர் காயமடைந்துள்ளனர்.

அந்த இரு தாக்குதல் சம்பவங்களுக்கும் இதுவரை எந்த தீவிரவாத அமைப்பும் பொறுப்பேற்கவில்லை என்று தெரிவிக்கப்பட்டுள்ளது. (ஒ-ரி)

பிலிப்பைன்ஸில் மோதல் 30 பேர் வரையில் உயிரிழப்பு

மணிலா, ஜன. 27

பிலிப்பைன்ஸின், தெற்குப் பகுதியில் மிண்டானாவோ தீவில் பிரிவினைவாத கிளர்ச்சியாளர்களுக்கும் பொலிஸாருக்குமிடையே இடம்பெற்ற மோதலில் 30க்கும் மேற்பட்டோர் கொல்லப்பட்டுள்ளதாகத் தெரிவிக்கப்பட்டுள்ளது.

கொல்லப்பட்டவர்களில் பலர் மாமாசப்பானோநகரில்மோரோ இஸ்லாமிய விடுதலை முன்னணியின் போராளிகள் என்று சந்தேகிக்கப்படுவோருடன் துப்பாக்கிப் பிரயோகத்தில் ஈடுபட்ட பொலிஸ் வீரர்களே என்று இரு தரப்பு அதிகாரிகளும் தெரிவிக்கின்றனர்.

குண்டுத் தாக்குதல்கள் பலவற்றுடன் தொடர்புடைய சந்தேகநபர் ஒருவரை பொலிஸார் தேடிவருவதாகத் தெரிவிக்கப்பட்டுள்ளது.

கடந்தஆண்டுமார்ச்மாதம், கிளர்ச்சிப் படையினர் அரசுடன் அமைதி ஒப்பந்தமொன்றில் கைச்சாத்திட்டிருந்தனர்.

ஆனால், அந்த அமைதி ஒப்பந்தத்தை நடைமுறைப்படுத்துவதில் இந்த மோதல் பெரும் பின்னடைவாக அமைந்துவிடும் என்று ஆய்வாளர்கள் கருதுகின்றனர். (ஒ-ரி)

சவூதிக்கான ஆயுத ஏற்றுமதியை நிறுத்த ஜேர்மனி முடிவு

பேர்லின், ஜன. 27

சவூதி அரேபியாவில் இடம் பெற்றுவரும் மனித உரிமை மீறல்கள், பெண்களுக்கு எதிரான வன்முறைகள், கடினமான சட்ட திட்டங்கள் போன்ற காரணங்களால் அந்த நாட்டுக்கு ஆயுத ஏற்றுமதியை நிறுத்த ஜேர்மனி அரசு முடிவெடுத்திருப்பதாகத் தெரிவிக்கப்பட்டுள்ளது.

சவூதி அரேபியாவில் நிலவும் அசாதாரணமானநிலைமைகாரணமாக அந்தநாட்டுக்கு இராணுவத் தளபாடங்களை ஏற்றுமதி செய்வதை நிறுத்த ஜேர்மனியின் தேசிய பாதுகாப்பு அமைப்பு முடிவு செய்துள்ளதாகச் செய்திகள் வெளியாகியுள்ளன.

சவூதி அரசிடமிருந்து ஆயுத கொள்வனவுக்கான ஒப்பந்தங்கள் கிடைக்கப்பெற்றால் அவற்றை ஜேர்மனிய அரசு நிராகரிக்கும் அல்லது ஒப்பந்தங்களை மறுபரிசீலனை செய்யும் என்று ஜேர்மனிய பத்திரிகை ஒன்றில் செய்தி வெளியாகியுள்ளது.

ஜேர்மனியிலிருந்து ஆயுதங்களை இறக்குமதி செய்யும் நாடுகளில் சவூதி அரேபியா முக்கிய இடம் வகிக்கிறது என்பது குறிப்பிடத்தக்கது. (ஒ-ரி)

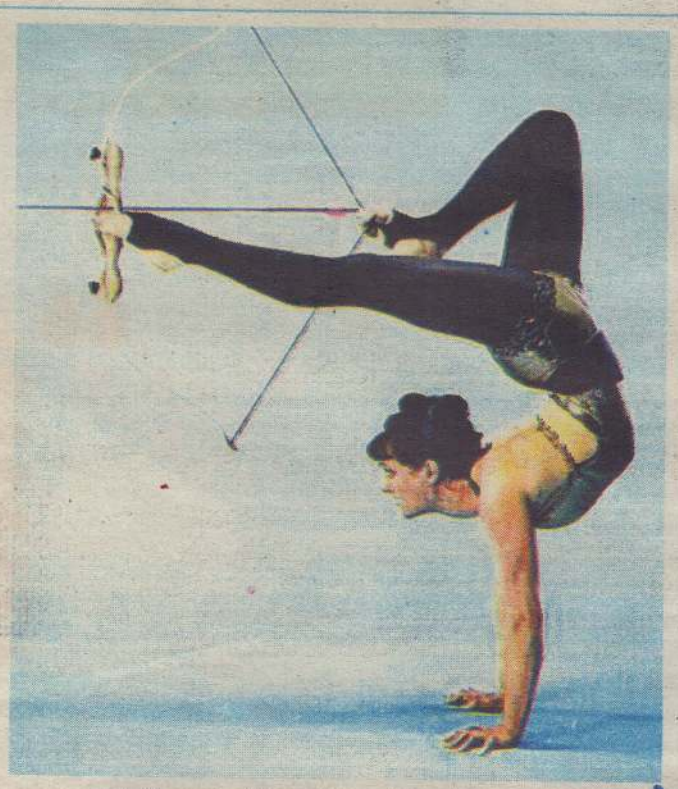

ஐக்கிய அமெரிக்காவின் கலிபோர்னியா மாநிலத்தில் நான்சி சீவ்கெர் என்ற 26 வயதுடைய பெண் கால்களினால் அதிசயிக்கத்தக்க வடிவில் குறித்த இலக்கை வில்வித்தையின் மூலம் அம்பு எய்து கின்னஸ்ஸில் இடம்பிடித்து 2015 ஆம் ஆண்டுக்கான வரலாற்றுச் சாதனை புரிந்துள்ளார்.

ஜப்பானியரின் படுகொலையை கண்டிக்கிறது பிரிட்டன்

லண்டன், ஜன. 27

ஐ.எஸ்.ஐ.எஸ். தீவிரவாதிகள் தம்மால் சிறைப் பிடிக்கப்பட்ட ஜப்பானியர்களில் ஒருவரின் தலையைத்துண்டித்துக்கொலை செய்துள்ளமைக்குப் பிரிட்டன் அரசு கடும் கண்டனம் தெரிவித்துள்ளது.

தீவிரவாதிகள் விடுத்த நிபந்தனைகளை ஜப்பான் அரசு ஏற்காததால், பணயக் கைதிகளில் ஒருவரை அவர்கள் கொலை செய்துள்ளனர்.

இது தொடர்பாக பிரிட்டிஷ் பிரதமர் டேவிட் கமரூன் வெளியிட்டுள்ள கண்டன அறிக்கையில், ஜப்பானைச் சேர்ந்த பாதுகாப்பு நிறுவனத் தலைவரான யுகாவாவை ஐ.எஸ். தீவிரவாதிகள் கொலை செய்ததை நாங்கள் வன்மையாகக் கண்டிக்கிறோம்.

தீவிரவாதிகளின் நிபந்தனைகளை ஏற்றுக்கொள்ளாது ஜப்பான் அரசு உறுதியாக செயற்பட்டமை வரவேற்கத்தக்கது என்றும் பிரதமர் கமரூன் குறிப்பிட்டுள்ளார்.

மேலும், தீவிரவாதிகளுக்கு எதிராக ஜப்பான் அரசு எடுக்கும் நடவடிக்கைகளுக்கு பிரிட்டிஷ் அரசு அனைத்து வகைகளிலும் உறுதுணையாக இருக்கும் என்றும் பிரதமர் டேவிட் கமரூன் தெரிவித்துள்ளார். (ஒ-ரி)

பாகிஸ்தானுக்கு உறுதியான ஆதரவு வழங்கத் தயார் என்கிறது சீனா

இந்திய - அமெ. உறவு நெருக்கமாகும் நிலையில் தெரிவிப்பு

பீஜிங், ஜன. 27

இந்திய – அமெ. உறவு நெருக்கமாகிக்கொண்டிருக்கும் நிலையில் சீனா, தீவிரவாதத்தை எதிர்த்துப்போராடபாகிஸ்தானுக்குஉறுதியான ஆதரவு கொடுக்கும் என்று அந்தநாட்டு செய்திநிறுவனம் செய்தி வெளியிட்டுள்ளது.

பாகிஸ்தான் இராணுவத் தளபதி ராஹீல் ஷெரீப், சீன இராணுவத்தின் உயர்அதிகாரிகளைச் சந்தித்துக் கலந்துரையாடியுள்ளார்.

நீண்டகால இருதரப்பு பாதுகாப்பு ஒத்துழைப்பு, உளவுத் துறைத் தகவல் பரிமாற்றம் மற்றும் தீவிரவாத-எதிர்ப்பு ஒத்துழைப்பு ஆகியவை குறித்து இருநாடுகளுக்குமிடையேஉடன்பாடு ஏற்பட்டுள்ளது. அமெரிக்கா-கடியை அடுத்து மும்பைத் தீவிரவாத தாக்குதலுக்கு மூளையாகச் செயற்பட்ட ஹபீஸ் சயீத்தின், ஜமாத் உத்தாவா இயக்கத்தை தீவிரவாதப் பட்டியலில் இணைத்துள்ளது. அந்த இயக்கத்தின் சொத்துக்களும் முடக்கப்பட்டுள்ளன.

அதிபர் பராக் ஒபாமா வலுவான நட்புறவு காரணமாக இந்தியாவுக்கு இரண்டாவது முறையாக வருகைதந்துள்ள நிலையில் பாகிஸ்தான் இராணுவத் தளபதி சீனா சென்றுள்ளார். பாகிஸ்தான் அரசு தீவிரவாதம் தொடர்பான விவகாரங்களில் இந்தியா மற்றும் அமெரிக்காவின் கடும் நெருக்கடியைச் சந்தித்துள்ளது. அந்த நெருக்

பாகிஸ்தான் இராணுவத் தளபதி ராஹீல் ஷெரீப், இரண்டு நாள் பயணமாக சீனா சென்றுள்ளார். சீன இராணுவத் தலைமையகத்தில் அந்த நாட்டு இராணுவ அதிகாரி குய் ஜியாங்குவோவுடன் இணைந்து இராணுவ மரியாதையை ஏற்றுக் கொண்டார். பின்னர் அங்கு இருநாட்டு அதிகாரிகள் இடையிலானபேச்சு நடைபெற்றது. பிராந்திய பாதுகாப்பு, பாதுகாப்பு விவகாரங்கள் இருநாட்டு அதிகாரிகள் மத்தியில் பேச்சுக்கள் இடம் பெற்றுள்ளன என்று பாகிஸ்தான் இராணுவ செய்தித் தொடர்பாளர் அசிம் பாஜ்வா தெரிவித்துள்ளார்.

பாகிஸ்தானில் பயங்கரவாதிகளுக்கு எதிரான நடவடிக்கைகள் பற்றி சீனாவிடம், பாகிஸ்தான் இராணுவத் தளபதி ராஹீல் ஷெரீப் எடுத்துக் கூறியதாகவும் தெரிவிக்கப்பட்டுள்ளது. தீவிரவாதிகளுக்கு எதிரான நடவடிக்கைக்கு பாகிஸ்தானுக்கு உதவி செய்வதாக சீனாவும் அறிவித்துள்ளது. எல்லைப் பகுதியில் தீவிரவாதிகளுக்கு எதிரான நடவடிக்கை தொடர்பாக ஆலோசிக்கப்பட்டது என்றும் – தெரிவிக்கப்பட்டுள்ளது.

கருத்து

உதயன்
மக்கள் மனம் நிறைந்த தமிழ் நாளிதழ்
தலைமையகம்: 361, கஸ்தூரியார் வீதி, யாழ்ப்பாணம்
செய்தி: 021-222 9933, 222 9944, 5679933, 5679944
விளம்பரம்: 021-5671111 விநியோகம்: 021-5677222
செய்தி: 021-2229944, விளம்பரம்: 021-2229731
செய்தி : news@uthayan.com கருத்து: comments@uthayan.com
விளம்பரம்: advt@uthayan.com

மக்களின் சுகநலம் பேண ஆவன செய்வது அரசின் பொறுப்பே

தற்போதைய ஜனாதிபதி மைத்திரிபால சிறிசேன முன்னைய ஜனாதிபதி மஹிந்த ராஜபக்ஷவின் அமைச்சரவையில் சுகாதார அமைச்சராக பதவி வகித்த காலத்தில், தேசிய மருந்துகள் மற்றும் மருந்துப் பொருள்கள் கொள்கை தொடர்பான மறைந்த பேராசிரியர் பிபிலேயின் பரிந்துரைகள் அடங்கிய சட்ட மூலம் ஒன்றை நாடாளுமன்றத்தில் நிறைவேற்றுவதற்குப் பெருமுயற்சி எடுத்திருந்தார். அதன் நோக்கம் தரமான மருந்துகளை பொது மக்களுக்குச் சகாயமான, நியாயமான விலைகளில் கிடைக்கச் செய்ய வேண்டும் என்பதாகும்.

வைத்தியசாலைகளில் - அவை அரச வைத்தியசாலைகள் என்றாலென்ன, தனியார் வைத்தியசாலைகள் என்றாலென்ன - வைத்திய நிபுணர்களும், நிறுவன அதிபர்களும் மருந்துகள் மற்றும் மருத்துவப் பொருள்கள் விநியோக மற்றும் மருத்துவ சிகிச்சை வழங்கும் நிறுவனங்களுடன் கைகோர்த்துக்கொண்டு, சிகிச்சைக்கு செல்லும் ஏழைகளும் அப்பாவிகளுமான நோயாளிகளைச் சுரண்டுகிறார்கள் என்பது பொதுவாக நிலவும் அபிப்பிராயம்; கருத்தாகும்.

சிலபல வேளைகளில் எளிதாகவும், கட்டுப்படியாகும் விலைகளிலும் கிடைக்கும் மருந்துகள் இருக்கக் கூடியதாக, வெவ்வேறு பெயர்களில், ஆனால் ஒரேவித பயன் அளிக்கும் மருந்துகளை வைத்தியர்கள் பரிந்துரை செய்கிறார்கள் என்றும், மருந்து வாங்கக் கூடிய அல்லது சிகிச்சை மற்றும் மருத்துவ சோதனைகளை நடத்தக்கூடிய குறிப்பிட்ட நிறுவனங்களுக்குச் செல்லுமாறு சிபார்சு செய்யப்படுவதாகவும் நோயாளர்கள், மக்கள் குறை கூறுகிறார்கள். நாட்டின் சகல மருத்துவர்களும் மருத்துவ நிறுவனங்களும் அவ்வாறு செயற்படுவதாகக் குற்றம் சாட்டுவதல்ல எமது நோக்கம்.

இவையும் இவைபோன்றவையும் சமூகத்தைச் சுரண்டும் நிலைமையை மைத்திரிபாலவின் சட்ட வரைவு ஒழித்துக் கட்டும் என்று கருதப்பட்ட போதிலும் அந்த முயற்சியில், அவரால் வெற்றி பெறமுடியவில்லை. அந்தச் சட்ட வரைவை முன்னைய அரசு கிடப்பில் போட்டுவிட்டது. அதை முன்னெடுக்க முடியாதவாறு அவர் முடக்கப்பட்டார் என்று அவர் சமீப காலத்தில் வெளிப்படுத்தி இருந்தார்.

அவ்வாறு செய்வதற்கும், தங்கள் மருந்து மற்றும் மருந்துப்பொருள் விநியோகத்தைத் தங்கு தடையின்றி மேற்கொள்வதற்கும் சில தனியார் மருந்து இறக்குமதி மற்றும் விநியோக நிறுவனங்கள் பல கோடி ரூபாவை முக்கிய அரசியல் பிரமுகர்களுக்கு பகிர்ந்தளித்திருப்பதாகவும், அவைகள் பற்றிய விவரம் பின்னர் வெளியிடப்படும் என்றும் அமைச்சராக இருந்த வேளையில் மைத்திரிபால சிறிசேன கூறியிருந்தார்.

கிடப்பில் போடப்பட்ட அந்த நகல் சட்டத்தை உள்வாங்கி, புதிய வடிவில் நாடாளுமன்றத்தில் தாக்கல் செய்ய இப்பொழுது முயற்சி எடுக்கப்பட்டுள்ளது. மருந்தியல் நிபுணர்கள், மருத்துவ நிபுணர்கள் மற்றும் முக்கியஸ்தர்களைக் கொண்ட உயர் நிலைக் குழுவொன்றினால் சட்டமூலம் தயாரிக்கப்பட்டு ஏற்கனவே சட்ட வரைஞர் திணைக்களத்தின் ஆய்வுக்கு அனுப்பப்பட்டிருந்ததாகவும், இப்போது அதன் இறுதி வடிவை நிபுணர் குழுவும் சுகாதார அமைச்சும் ஆராய்ந்து வருவதாகவும் தகவல்கள் வெளிவந்துள்ளன.

இறுதி வடிவத்தில் சில மாற்றங்களை சட்டவரைஞர் திணைக்கள அதிகாரிகள் செய்திருப்பது கண்டுபிடிக்கப்பட்டுள்ளதுடன் அரச தரப்பில் அதுகுறித்து அதிர்ச்சி வெளியிடப்பட்டிருப்பதாகவும் செய்திகள் தெரிவிக்கின்றன.

சட்ட மூல வடிவின் பிரகாரம் மருந்துப் பொருள்கள் ஐந்து நிபந்தனைகளின் கீழ் பதியப்படவேண்டும் என்று வரையறுக்கப்பட்டிருந்தது. மருந்துப் பொருள்களின் தகுதி, செயற்றிறன், பாதுகாப்பு, அவற்றின் விலைகள் மற்றும் அதற்கான தேவைப்பாடு என்பவையே அவை. ஆனால் சட்ட வரைஞர் திணைக்கள அலுவலர் ஒருவர் 'விலை' என்ற சொல்லை சாமர்த்தியமாக அகற்றியிருப்பது தெரியவந்துள்ளதாகத் தகவல்கள் கசிந்துள்ளன.

சம்பந்தப்பட்ட அலுவலருக்கு அந்தச் சொல்லின் நுட்பம் தெரிந்திருக்க முடியாது. ஆனால் வெளியில் இருந்து செல்வாக்குப் பிரயோகிக்கப்பட்டிருக்க வேண்டும் என நிபுணர் குழு உறுப்பினர் ஒருவர் தெரிவித்துள்ளார் என்றும் பேசப்படுகின்றது.

மழைவிட்டாலும் தூவானம் விடவில்லை என்பது போல, முன்னைய அரசின் புரையோடிக் கிடக்கும் ஊழல் செயற்பாடுகள், விரைவில் முடிவுக்கு வந்துவிடமாட்டா. புதிய அரசும் அதில் இணைந்துள்ளவர்களும் மிக மிக விழிப்போடு செயற்பட வேண்டும் என்பதையே இது எடுத்துக் காட்டுகின்றது.

மக்கள் - நோயாளர்- நலன்களை மட்டுமே முன்னிலைப்படுத்தி, சுகாதார அமைச்சின் -புதிய அமைச்சரின் -செயலாக்கம் அமைய வேண்டும். இல்லையேல், அரசனை நம்பிப் புருஷனைக் கைவிட்ட நிலைக்கே மக்களின் சுகநலம் தள்ளப்படும்...!

புலிகளுக்கு ஒரு நியாயம் ஐ.எஸ். பக்கம் வேறொன்றா?

ராஜராஜன்

சிரியா மற்றும் ஈராக்கின் ஒரு பகுதி நிலப் பரப்பைக் கைப் பற்றி இஸ்லாமிய தேசம் என்ற பெயரில் தனி இஸ்லாமிய நாடு ஒன்றை அமைத்துப் பேணி வரும் ஐ.எஸ்.பயங்கரவாத அமைப்பு இறுதியாக ஜப்பானிய பணயக்கைதி ஒருவரின் தலையைத் துண்டித்துப் படுகொலை செய்துள்ளது.

சிரியாவில் பாதுகாப்பு நிறுவனம் ஒன்றை ஆரம்பிப்பதற்கென அங்கு சென்ற ஜப்பானியரான யுகாவா என்பவர் ஐ.எஸ்.தீவிரவாதிகளால் சிறைப்பிடிக்கப்பட்டார். பின்னர் அவரை மீட்பதற்காகச் சென்ற பத்திரிகையாளரான கென்ஜி கோடாவும் தீவிரவாதிகளின் பிடிக்குள் சிக்கிக் கொண்டார். இவர்கள் இருவரையும் விடுவிப்பதாயின் பெருந்தொகைப் பணத்தை வழங்குமாறு தீவிரவாதிகள் விடுத்த கோரிக்கை ஜப்பானிய அரசினால் நிராகரிக்கப்பட்டதால், ஆத்திரமடைந்த தீவிரவாதிகள் யுகாவின் தலையைத் துண்டித்துத் தமது கொலை வெறியை மீண்டுமொரு தடவை உலகத்துக்கு எடுத்துக் காட்டியுள்ளனர்.

ஜப்பான் அமெரிக்காவின் ஒரு தீவிரமான நேசநாடு என்ற வகையில் இந்தக்கொடிய செயல் ஜப்பானை மட்டுமன்றி அமெரிக்காவையும் ஆத்திரத்தின் உச்சிக்கு இட்டுச் சென்றிருக்கும் என்பதில் ஐயமில்லை. அதுவும் அமெரிக்க அதிபர் பராக் ஒபாமா இந்தியாவுக்கு வருகை தந்துள்ள நிலையில் இந்தச் சம்பவம் இடம்பெற்றுள்ளமை முக்கியத்துவம் பெறுகின்றது.

ஐ.எஸ்.தீவிரவாதிகள் மீது அமெரிக்காவும் அதன் நேச நாடுகளும் விமானத் தாக்குதல்களையும் அவர் நாடியுள்ளார். பிரான்ஸ் பத்திரிகை அலுவலகம் மீதான தாக்குதல் தீவிரவாதிகள் மேற்குலகில் காலடி எடுத்து வைத்துள்ளதை உணர்த்திவிட்டது. இனியும் தாமதித்தால்

> "புலிகளுக்கு பயங்கரவாதிகள் என நாமம் சூட்டி, அவர்களை அழிப்பதற்கு ஒன்று சேர்ந்த உலக நாடுகள் தற்போது ஐ.எஸ். தீவிரவாதிகள் விடயத்தில் மெத்தனமாக இருப்பது ஏன் என்பது தெரியவில்லை.

இஸ்லாமிய தீவிரவாதம் தம்மை நாசம் செய்து விடுமென்பதை மேற்குலக நாடுகளின் தலைவர்கள் பலரும் சுட்டிக்காட்டியுள்ளனர்.

ஐ.எஸ்.தீவிரவாதிகள் தமக்குப் பிடிக்காத எவரையும் கொலை செய்து விடுவதையே கொள்கையாகக் கொண்டுள்ளனர். இதில் இன,மத, மொழி பேதங்களை அவர்கள் பார்ப்பதில்லை. இதனால் முழு உலகத்துக்குமே அவர்கள் அச்சமூட்டி வருகின்றனர்.

இலங்கையில் புரையோடிக் காணப்பட்ட இன ஒடுக்கல்களால் ஏற்பட்ட மன விரக்தியே தமிழ் இளைஞர்களை ஆயுதம் ஏந்துவதற்குத் தூண்டியது. இந்த அடிப்படைப் பிரச்சினையைக் கூடத் தெரிந்து கொள்ளாது புலிகளுக்கு பயங்கரவாதிகள் என நாமம் சூட்டி, அவர்களை அழித்தொழிப்பதற்கு ஒன்று சேர்ந்த உலக நாடுகள் தற் போது ஐ. எஸ்.தீவிரவாதிகள் விடயத்தில் மெத்தனமாக இருப்பது ஏன் என்பது தெரியவில்லை. புலிகள் வேறு நாடுகளைச் சேர்ந்த எவரையும் கொலை செய்ததாகத் தெரியவில்லை. ராஜீவ் காந்தியின் கொலையில் அவர்கள்மீது குற்றம் சாட்டப்பட்டாலும் தற்போது அது தொடர்பாக மாறுபட்ட தகவல்கள் வெளிவருகின்றன. ஆனால் ஐ. எஸ்.தீவிரவாதிகள் வெவ்வேறு நாடுகளைச் சேர்ந்தவர்களைக் கொலை செய்துள்ளனர்.

மேற்கொண்டு சுமார் 6000 பேரைக் கொன்றுள் எதாகத் தெரிவிக்கப்பட்ட போதிலும் ஐ.எஸ்.தீவிரவாதிகளின் வீரியம் குறைந்துவிடவில்லை என்பதையும் இந்தச் சம்பவம் எடுத்துக் காட்டுகின்றது. விமானத் தாக்குதல்களால் ஐ.எஸ்.தீவிரவாதிகளை முற்றாக அழிக்க முடியாது என்பதை அமெரிக்காவும் தற்போது உணரத் தலைப்பட்டுவிட்டது.

இதன் காரணமாகவே நேரடியாகக் களத்தில் இறங்கி அவர்களை அழித்தொழிக்கும் திட்டத்துக்கான ஒப்புதலை நாடாளுமன்றத்திடம் பெறுவதற்கான முயற்சிகளில் அமெரிக்க ஜனாதிபதி பராக் ஒபாமா இறங்கியுள்ளார். இதற்குத் தமது நேசநாடுகளின் ஒத்துழைப்பை

ஆகவே புலிகளை அழிப்பதாகக் கங்கணம் கட்டிக் கொண்டு களத்தில் இறங்கிய உலக நாடுகள் ஐ.எஸ்.தீவிரவாதிகள் விடயத்தில் மௌனம் காத்து வருவது அந்த நாடுகளின் உண்மைத் தன்மையை வெளிப்படுத்தி நிற்கின்றது.

கட்டுரை

சேரலாதன்

மக்களின் எதிர்பார்ப்புக்கள் இனியாவது நிறைவேற்றி வைக்கப்படல் வேண்டும்

அந்த மோசமான யுகம் எப்போதுமே வேண்டாம்

ஜனாதிபதி மைத்திரிபால சிறிசேன அரசின் 100 நாள் வேலைத்திட்டம் தொடர்பான எதிர்பார்ப்பு நாட்டின் சகலதரப்பு மக்களிடையேயும் ஒரு உற்சாகத்தை ஏற்படுத்தி இருக்கின்றது. முன்னாள் ஜனாதிபதி மஹிந்த ராஜபக்ஷவின் அரசின் கீழ் மோசமான பொருளாதாரச் சுமைகளை எதிர் கொண்ட மக்கள் புதிய அரசின் நடவடிக்கைகளை ஆவலுடன் அவதானித்துக் கொண்டிருக்கின்றனர்.

எரிபொருள்களின் விலைக் குறைப்பு

எரிபொருள்களின் அதிரடி விலைக்குறைப்பைச் சற்றேனும் எதிர்பார்க்காத மக்கள் ஆச்சரியம் கலந்த மகிழ்ச்சிக்குள் தள்ளப்பட்டுவிட்டனர். எரிபொருள்களின் விலைக் குறைப்பினால் ஏனைய பொருள்கள் மற்றும் சேவைகளின் விலைகளிலும் தளர்ச்சி ஏற்படுமென்பது பொதுவான எதிர்பார்ப்பாகவுள்ளது.

அத்தியாவசியப் பொருள்களிலும் நிவாரணம்

மேலும், அத்தியாவசியபொருள்களான அரிசி, கோதுமைமாவு, சீனி, பருப்பு, பால்மா வகைகள், தகரத்திலடைக்கப்பட்ட மீன், பயறு, கௌபி, கடலை ஆகியவற்றுடன் எரிவாயுவின் விலையும் எதிர்வரும் 29 ஆம் திகதி புதிய அரசினால் நாடாளுமன்றத்தில் சமர்ப்பிக்கப்படும் இடைக்கால வரவு – செலவுத் திட்டத்தின்போது கணிசமாகக் குறைக்கப்படுமெனத் தெரியவருகின்றது.

இதனால் மேலும் பல நிவாரணங்களை மக்கள் அனுபவிக்கப் போகின்றனர். அத்துடன் குறைந்த வேதனம் பெற்றுவந்ததால் பொருளாதாரச் சுமைகளை எதிர்கொண்டுவந்த அரச ஊழியர்களின் இடர்களைக் களையும் பொருட்டுக் கணிசமான வேதன உயர்வும் வழங்கப்படவுள்ளது.

ஓய்வூதியர்களும் அதிகரித்த ஓய்வூதியத்தைப்பெறப் போகின்றனர். அரசியல் ரீதியாகப் பார்க்கும்போது ஜனாதிபதி வசமுள்ள நிறைவேற்று அதிகாரங்களில் பல இல்லாதொழிக்கப்படவுள்ளன.

நீதித்துறைக்கு உயர்ந்த இடம்

நீதித்துறையும் எவருக்கும் தலைவணங்காத உயர்ந்த ஸ்தானத்தைப் பெறப்போகின்றது. கல்வித் துறையிலும் மற்று சீரமைப்புப் பணிகள் இடம் பெறப்போகின்றன. இவ்வாறு அந்த 100 நாள் வேலைத் திட்டத்தின் பட்டியல் நீண்டு கொண்டே செல்கின்றது.

இனப்பிரச்சினைக்கும் தீர்வு

ஜனாதிபதியின் இந்த 100 நாள் வேலைத்திட்டத்தில் உள்ளடக்கப்படாது விட்டாலும் தமிழ் மக்களின் இனப்பிரச்சினைக்கான தீர்வு தொடர்பிலும் புதிய அரசு கவனம் செலுத்தியுள்ளது. இது தொடர்பாக இந்தியா சென்ற வெளிவிவகார அமைச்சர் மங்கள சமரவீரவிடம் இந்தியப் பிரதமர் நரேந்திரமோடி அழுத்தம் திருத்தமாகத் தெரிவித்து விட்டதாகத் தெரியவருகின்றது. இந்திய–இலங்கை ஒப்பந்தத்தின் பிரகாரம் உருவாக்கப்பட்ட அரசமைப்புக்கான 13 ஆவது திருத்தத்தின் வாயிலான செயற்பாடுகளை முழுமையாகநடைமுறைப்படுத்த வேண்டிய கட்டாயத்திலிருந்து இலங்கை அரசு இனியும் சாக்குப் போக்குகூறமுடியாதொருநிலை தற்போது உருவாகியுள்ளது. இதன் காரணமாக முடங்கிப் போய்க் கிடக்கும் வடக்கு மாகாண சபை புத்துயிர் பெற்றுத் தனது சேவைகளை முழுமையாகமக்களுக்கு வழங்க வாய்ப்புக்கிட்டும்.

முன்னாள் ஜனாதிபதி மஹிந்த ராஜபக்ஷ உள்நாட்டில் மட்டுமல்லாது வெளிநாடுகளிலும் வாக்குறுதிகளை வழங்கிவிட்டு அவற்றை நிறைவேற்றாமல் ஏமாற்றிவிட்டார்.

மனித உரிமைகள் துச்சம்

தம்மையொரு மனித உரிமைகள் செயற்பாட்டாளராக உருவகப்படுத்தி அரசியலுக்குள் புகுந்த அவர் அதிகாரம் தமது கைகளில் வந்ததும் மனித உரிமைகளைத் துச்சமாகவே கருதி நடந்து கொண்டார். அவரது ஆட்சியில் இந்த நாட்டின் சிறுபான்மை இனத்தவர்களான தமிழர்களும், முஸ்லிம்களும் அனுபவித்த துன்பங்கள் கொஞ்ச நஞ்சமல்ல. இறுதிப் போரின் போது பல்லாயிரக் கணக்கான தமிழர்கள் கொன்றொழிக்கப்பட்டபோது ஒரு தமிழ் மகனுக்குக்கூடப் பாதிப்பில்லாமல் தமிழர்களைப் புலிகளிடமிருந்து மீட்டெடுப்பதற்கான மனிதாபிமானப் போரைத்தாம் நடத்தியதாக இறுமாப்புடன் கூறியவர் இந்த மஹிந்த ராஜபக்ஷதான். புதிய அரசு அமைக்கப்பட்ட பின்னர்தான் மஹிந்தரின் ஆட்சியில் இடம்பெற்ற மோசமான சம்பவங்கள் தெரியவந்துள்ளன.

ஆடம்பர வாழ்க்கை

மஹிந்தர், முன்னாள் பிலிப்பைன்ஸ் ஜனாதிபதி மார்க்கோஸ் போன்றதொரு ஆடம்பர வாழ்க்கை வாழ்ந்துள்ளார். அவர் கூடந்த ஒன்பது ஆண்டுகளாக வாழ்ந்த அரிமாளிகை இதற்குச் சான்று பகர்கின்றது. தற்போது அதைச் சுற்றிப் பார்ப்பவர்கள் அதிர்ச்சியில் உறைந்து நிற்கின்றனர். நாட்டு மக்கள் பொருளாதார இடரில் சிக்கிக்கிடக்க, நாட்டின் தலைவர் சுகபோகத்தில் மூழ்கியிருந்த கொடுமை இலங்கையில் நடந்திருக்கிறது. தட்டிக் கேட்பதற்கு எவருமில்லாத சர்வாதிகாரியாகவே மஹிந்தர் செயற்பட்டிருக்கிறார். நாட்டின் பெருமளவு செல்வம் சூறையாடப்பட்டுள்ளது. வரிகள் விதிப்பதுதான் அவரது அரசின் முக்கியமான பணியாக இருந்துள்ளது. இந்த வரிகளை ஏழை மக்கள் தாங்கிக் கொள்வார்களாவென முன்னைய அரசு துளியும் சிந்திக்கவில்லை. ஒரு சிறு கும்பல் முழு நாட்டையுமே சூறையாடித் தமது பைகளை நிரப்பிக் கொண்டஅவலம் இந்த நாட்டில் தான் நிகழ்ந்திருக்கிறது.

ஜனாதிபதி செயலகத்தின் பாவனையில் இருந்த சுமார் 200 வாகனங்கள் இருக்குமிடம் தெரியாத நிலையில் இருந்துள்ளன. தற்போது இவற்றுள் 53 வாகனங்கள் புல், பூண்டு மற்றும் பற்றைகளால் மூடியிருந்த நிலையில் மீட்கப்பட்டுள்ளன. ஏனையவை தேடப்பட்டு வருகின்றன. முன்னைய அரசின்வாழ், மோசடிகளுக்கு இதுவொரு சாட்சியாக அமைந்துள்ளது.

ஒளிமயமான புதிய உலகு

மக்கள் தற்போது மோசமானதொரு யுகத்திலிருந்து மீண்டு ஒளிமயமான புதியதொரு உலகைக் காண்பதாக உணர்கின்றனர். மைத்திரிபால சிறிசேனவின் அரசின் மீது அவர்கள் அதீத நம்பிக்கை கொண்டிருக்கின்றனர். மக்களின் எதிர்பார்ப்பை நிறைவேற்றவேண்டியது புதிய அரசின் முக்கிய கடமையாகும். கடந்த அரசினால் ஏற்படுத்தப்பட்ட காயங்களை இதன் மூலமாகத்தான் குணமாக்க முடியும்.

கருத்து

வாசகர் திருமுகம்

மங்காத் தீபமாக வாழ்வார்

உதயன் இதழில் சகலதுறை விளையாட்டுக்களுக்கும் முக்கியத்துவம் அளித்து செய்திகளை வெளியிடுவதற்கு வாசகர்களாகிய யாம் கடப்பாடு உடையவர்களாக இருக்கின்றோம். எனவே கீழ்வரும் மடலைத் தங்களுடைய மதிப்புமிக்க இதழில் பிரசுரித்து உதவுமாறு கேட்டுக்கொள்ளுகின்றேன்.

இந்திய கிரிக்கெட் அணியின் தலைவராக இருந்த அனில் கும்ளே கிரிக்கெட் வாழ்க்கை போதும் என்று விடைபெற்ற பொழுதுஅந்த அணியின்பொறுப்பைத் தலைமேல் ஏற்றார் மகேந்திர சிங்டோனி. நடுந்தரக் குடும்பத்தில் பிறந்தவரான இவர் நற்பண்பு நிறைந்தவராவார். கடந்த ஒரு தசாப்தத்துக்கு மேலாக இந்தியாவைப் புகழேணியின் உச்சத்துக்கு இட்டுச் சென்றார். எவரும் எதிர்பாராத விதத்தில் டெஸ்ட் கிரிக்கெட்டில் இருந்து ஓய்வு பெறுவதாக அறிவித்தமரசிகர்களைமட்டுமன்றி கிரிக்கெட் உலகையே அதிர்ச்சிக் கடலில் ஆழ்த்தி விட்டது.

2011இல் நடைபெற்ற உலகக் கிண்ணத்துக்கு இந்திய அணியும், இலங்கை அணியும் இறுதிச்சுற்றில்விளையாடியபொழுது ஒரு சந்தர்ப்பத்தில் இந்தியா தோல்வியைச் சந்திக்குமா? என்று ரசிகர்கள் அங்கலாய்த்த வேளை, தன்னம்பிக்கை இழக்காது அடித்த இறுதி சிக்ஸர்(6) கிரிக்கெட் வரலாற்றில் என்றுமே பொன் எழுத்துக்களால் பொறிக்கப்பட்டிருக்கும்.

அப்ரிடி இவரது ஓய்வு முடிவைப் பற்றிக் கூறும் பொழுது, டோனியின் முடிவைக் கேள்விப் பட்டதும் ஏமாற்றம் அடைந்தேன்–என்றார். இரத்தினச் சுருக்கமாகக் கூறின் வரலாறு இவரை "சரித்திர நாயகன்" என்றே அழைக்கும். ஓர் அணியின் தலைமைத்துவப் பண்பு நிறைந்தவராகளந்தவிதசவாலையும் துணிவுடன் ஏற்று,வெற்றிவாகை சூடக் கூடியவர். அவர் டெஸ்ட் கிரிக்கெட் வாழ்வுக்கு பிரியாவிடை அளித்தாலும் மலைமேலிட்ட மங்கா தீபமாக ரசிகர்கள் மனதில் ஆழத் தடம் பதித்து என்றுமே வாழ்வார் என்பதில் எள்ளளவும் ஐயமில்லை.

(வின்சென்ட் டலிமா)

மணல் அகழ்வதற்கான மாற்றுத் திட்டம் என்ன?

வடமராட்சிப் பகுதியிலிருந்து மண் அகழ்வு செய்வதற்கு விதிக்கப்பட்ட தடையினால் கட்டடங்கள் கட்டுவோரும், மேசன் கூலித் தொழிலாளர்களும் மணலை ஏற்றியிறக்கும் வாகன உரிமையாளர்களும் வருவாயின்றி இருக்கின்றனர். மேலும், மக்கள் கட்டடங்கள், வீடுகளின் புனர் நிர்மாண வேலைகளை மேற் கொள்ள முடியாமல் உள்ளனர். தடைசெய்யப் பட்ட மண் அகழ்வுக்குப் பதிலாக வேறு மாற்றுத் திட்டங்கள் எதனையும் நீரியல் திணைக்களமோ, யாழ்.செயலகமோ அல்லது மாகாண சபையோ இன்று வரை அறிவிக்கவில்லை. மேலும், ஏற் கனவே மணலைக் கொள்வனவு செய்து விற் பவர்கள் இரண்டு மடங்குக்கு மேற்பட்ட விலையில் மணலை விற்பனை செய்வதையும் அவதானிக்க முடிகின்றது.

இவற்றைச் சம்பந்தப்பட்ட அதிகாரிகள் கவனத்தில் கொண்டு மணலைப் பெறுவதற்கான மாற்று வழிகளைத் துரிதப்படுத்துமாறு பொது மக்கள் உட்பட கட்டடம் கட்டுவோர், மேசன் கூலியாள்கள், வாகன உரிமையாளர்கள் ஆகியோர் கேட்டுக் கொள்கின்றனர்.

மு.சந்திரகுமார், சங்கானை.

கேலிச் சித்திரம்

மஹிந்தவுக்கு வாக்களித்த 57 லட்சம் பேர் இன்று அநாதைகள் ஆகியுள்ளனர்–உதய ஹம்மன்பில

நன்றி: மவ்பிம

மூன்றாம் உலகப் போருக்கான முத்தாய்ப்போ ?

தீர்க்க தரிசனமாய், சில ஆண்டுகளுக்கு முன்னரே வைரமுத்து சொல்லி வைத்ததுதான் அரங்கேறத் தொடங்கியிருக்கின்றது. மூன்றாவது உலகப் போர், குடிதண்ணீருக்கானதாக இருக்கும் என்று தன் கவியால் வடித்திருந்தார். 'இயற்கைக்கெதிராக மனிதன் தொடுத்துவிட்ட மூன்றாம் உலகப்போர் மூண்டுவிட்டது. ஆயுதங்கள் தலைமை தாங்கும் மூன்றாம் உலகப்போர் மூண்டிருந்தால் மானுடம் இருக்காது. இப்போது மூண்டிருக்கும் மூன்றாம் உலகப் போரை நிறுத்தாவிட்டால் மண்ணகம் இருக்காது' என்றார் வைரமுத்து.

அதுதான் தற்போது நடந்து கொண்டிருக்கின்றது. உள்நாட்டுப் போரின், கந்தக நெடிகளோடு கனன்று கொண்டிருந்த எங்களுக்கு இந்தப் பிரச்சினைகள் கண்ணுக்குத் தெரியவில்லை. எல்லாம் முடிந்த பின்னர், சுவாசிக்க முற்படுகையிலேயே, காற்றிலும் தூசு துகள்கள் இருப்பது தெரியத் தொடங்குகின்றது. இரணைமடுக் குடிதண்ணீர் திட்டத்துடன் தொடங்கிய பிரச்சினை தற்போது சுன்னாகம் கழிவு ஓயில் பிரச்சினையுடன் வந்து நிற்கின்றது. இவை எல்லாம் சுத்தமான குடிதண்ணீருக்கான போராட்டமாகவே அமைந்திருக்கின்றது.

யாழ்.குடாநாட்டின் நீர் வளம் என்பது ஆறுகளை நம்பியோ, குளங்களை நம்பியோ இல்லை. முத்தான நிலத்தடி நீர் வளத்தை நம்பி மாத்திரமே இருக்கின்றது. கடந்த காலத்தில் இயற்கையுடன் மல்லுக்கட்டி நிலத்தடி நீரை வெற்றிகரமாக மாசுபடுத்தி விட்டோம். இதற்கு மேலாக வறட்சியும் வாட்டி வதைக்கின்றது. இதனால், யாழ்.குடாநாட்டின் நகரப் பகுதி, தீவகப் பகுதி என்பன உடனடியாக தண்ணீர் தேவைக்குரிய பகுதிகளாக அடையாளப்படுத்தப்பட்டன.

இரணைமடுக்குளத்திலிருந்து, யாழ்.குடநாட்டுக்கு குடிதண்ணீர் கொண்டு வரும் செயற்றிட்டத்தை நடைமுறைப்படுத்த நடவடிக்கைகள் முடுக்கப்பட்டன. ஆனாலும், அரசியல்கள் பல்வேறு வகையிலும் புகுந்து விளையாடி, அந்தத் திட்டதையே மாற்றியமைத்து விட்டன. தண்ணீரால், யாழ்ப்பாணம் மற்றும் கிளிநொச்சி மாவட்டங்களில் மோதும் நிலை உருவாகியிருந்தது – உருவாக்கப்பட்டிருந்தது. இறுதியில் அது ஏதோ ஒரு விதத்தில் உருப்பெற்று நடைமுறைப் படுத்த தயாராகி விட்டது.

இதற்கிடையில், சுன்னாகம் மின்சார நிலையத்திலிருந்து வெளியேற்றப்பட்ட கழிவு ஓயிலினால் நிலத்தடி நீர் பாதிக்கப்பட்ட பிரச்சினை உருவெடுத்தது. இந்தப் பிரச்சினை தொடர்பில் சில வருடங்களுக்கு முன்னரே, தெரியப்படுத்தப்பட்ட போதும், சம்பந்தப்பட்ட அதிகாரிகள் 'இழுத்து மூடிக் கொண்டு படுத்துக் கிடந்தனர்.' எல்லாம் முடிந்த பின்னர் திடீரென விழித்தெழுந்து கொண்டு, தங்கள் பக்கத்து தவறுகளை மூடி மறைப்பதற்கு முந்திரிக்கொட்டைத்தனமாக சிறுபிள்ளைத்தனமாக வேலைக்ளைச் செய்தனர். இதனால், மக்களுக்குத் தீர்வு கிடைப்பதற்குப் பதிலாக, பதற்றமே பதிலானது. ஆனாலும், அந்த மக்களுக்கு இன்னமும் சுத்தமான குடிதண்ணீர் கிடைப்பது உறுதிப்படுத்தப்படவில்லை. வலிகாமம் பகுதி மண், விவசாயத்துக்கும் வளமான மண். குடிதண்ணீர் பாதிப்புக் காரணமாக, மக்கள் பாதிப்படைவதுடன், அவர்களது வாழ்வாதாரமும் பாதிப்படைகின்றது. குடிதண்ணீருக்கான, மூன்றாவது உலகப் போர் யாழ்ப்பாணத்திலிருந்து தான் ஆரம்பிக்கப் போகின்றது என்பதற்கான அறிகுறிகள் தான் இவையோ !

பத்தி எழுத்து

சோதிடம்

கூட்டெண் பலன்கள் 8-2

சனியுடன் சந்திரன் சேர்ந்த ஆதிக்கப்பலன் உடைய இவர்கள் குட்டையாக இருப்பர்.
முடி அடர்ந்திருக்கும். கண்கள் பெரிதாக ஒளியுடன் இருக்கும். சிரித்தபடி இருப்பர். மாநிற மாக இருப்பர்.
சஞ்சலமானமும், சபலசித்தமும் இருக்கும். சாதுபோல் நட வடிக்கை இருக்கும். மூட நம்பிக்கை அதிகமிருக்கும். கணீர் என்ற குரலிருக்கும். தம்மை ஒரு பெரிய அறி வாளியாகவும், சாமர்த்தியசாலி யாகவும் பெரிதாக எடைபோட்டு இருப்பர். துக்கமும் சுகமும் அடிக்கடி மாறி மாறி இவர் களுக்கு ஏற்படும்.
இவர்கள் வீட்டில் கொடும்புலி போல நடந்து கொள்ளுவர்.

இவர்களுக்கு மனமொத்த வாழ்க்கைத் துணை அமை யும். நல்ல வாரிசுகள் பிறக் கும். சந்தேகம், பொறாமை, தாழ்வு மனப்பான்மை இவர் களைமிகவும்சிரமப்படுத்தும். ஒளிப்படப்பிடிப்பாளர்களாக, கலைஞர்களாக இருப்பர். இரும்புக்கடை, கணி னிப் பொறியியலாளர், பத்திரிகை ஆசிரியர் களாக வேலை பார்க் கலாம்.
மனக்குழப்பம், கபம், தொடர்பான சளி, இரு மல், தலைவலி, உடலில்நீர் சேருதல், காச நோய், மூச்சுக் கோளாறு வரலாம்.

கூட்டெண் பலன்கள் 8-3

போக முடியாது. குடும்ப வாழ்க்கை மனவேதனை யையே தரும்.
நல்லகல்வியை எப்படியாவது கற்றுவிடும் இவர்கள் சுய மாகவே தொழிலைத் தேடிக் கொள்வர். ஆசிரியராக, பேரா சிரியராக, அரச அதிகாரி களாகக்கூடப் பணிபுரிவர். அலுவலகங்களில், அற நிலை யத்துறை, ஆலயங்கள், மடங் கள்சார்ந்தபணிகளில்இருப்பர்.
தொண்டை, தோல் பாதிக்கப் படும். வயிற்றில் அமிலத் தொல்லை, அஜீரணம் இருக் கும். பித்த வாந்தி, மலேரியா காய்ச்சல் உண்டாகும். கபத் தொல்லையால் மூச்சுக் கோளாறு ஏற்படும்.

ஆண்களைப் பற்றியும் அறிந்து கொள்ளுங்கள்

எப்போதும் பெண்களுக்கு எல்லாமே தெரியும் என்று நினைக்கக் கூடாது. மேலும் அவர்களுக்கு ஆண்களைப்பற்றி நிறைய விடயங்கள் தெரியாது.

1. ஆண்களுக்கு சமைப்பது என்றால்மிகவும்பிடிக்கும். சமைப்பதில் பெண்கள் தான்மிகவும்சிறந்தவர்கள் என்று யார் சொன்னார் கள்? சமையலறை பெண் களுக்குத் தான் என்று சொல்வது உண்மை தான். ஆனால் அப்படிச் சமைக் கும்பெண்களைவிடத் தனி யாக வீடு எடுத்துத் தங்கி, சமைத்து உண்ணும் ஆண் களின் சமையல் உண்மை யில்மிகவும்சுவையாகஇருக் கும்.
ஆனால் அத்தகைய சமை யல், அவர்களது மன நிலை யைப் பொறுத்ததே ஆகும்.

2.பெண்களை விட ஆண் களேமிகவும்உணர்ச்சி வசப் படுபவர்கள். ஆண்கள் அனை வரும் 'பெண்கள் உணர்ச்சி வசப்பட்டால் அழுவார்கள்' என்று சொல்கின்றனர். உண் மையில் ஆண்களே உணர்ச்சி வசப்படுபவர்கள். ஆனால் அவர் கள் அதனை வெளிப்படுத்த மாட்டார்கள். பெண்கள் ஏதே னும்ஒருகஷ்டம்என்றால்அழுது வெளிப்படுத்துவர். ஆனால் ஆண்கள் அதனைப் பகிர்ந்து கொள்ள மாட்டார்கள். ஏனெ னில் ஆண்களிடம் இருக்கும் ஈகோ அதனைக் கூட்டுப்படுத்தும்.
3. ஆண்களுக்கு வாயாடுவது என்பது பிடிக்காது என்று பெரும்பாலான பெண்கள் நினைக்கின்றனர். ஆனால் ஆண்களுக்கும் பிடிக்கும். அவ் வளவாக வாயாடவில்லை என்றால் கூட ஓரளவாவது வாயாடுவர். அதிலும் அவர்கள் பெரும்பாலும் வாயாடுவது எதைப் பற்றி என்று கேட்டால் அது, பெண்களைப்பற்றித்தான் இருக்கும்.

இதுவா பெண் சுதந்திரம்?

பெண் சுதந்திரம் என்று இன்று கருதப்படுவது ஜீன்ஸ் போன்ற மேற்கத்திய ஆடைகள் உடுத்துவது, நுனி நாக்கால் ஆங்கிலம் பேசுவது, நண்பர்களுடன் வெளியே சுற்றுவது, பெரியவர்கள் சொல்லுவது எதையும் கேட்காமல் இருப்பது, தாங்கள் எடுத்த முடிவுகள் மட்டுமே சரியானது என்று இருப்பது, விட்டுக் கொடுக்காமல் பிடிவாதம் பிடிப்பது, இப்படிச் சொல்லி கொண்டே போகலாம்.
எமது பெற்றோர் எம்மை நெறிப்படுத்த விதிக்கும் கட்டுப் பாடுகள் அனைத்தும் பெண் சுதந்திரத்துக்கு முட்டுக்கட்டை போன்றே சித்தரிக்கபடுகின்றன. துஷ்டனைக் கண்டால் தூர விலகு என்பார்கள். அதனால் தமது குழந்தைகள் காக்கப் படவேண்டும் என்பதற்காக ஒரு குறிப்பிட்ட வயதுக்கு மேல் பெண்கள் அவரகுறை ஆடை அணியத் தடை, நேரத்துக்கு வீடு வந்து சேர வேண்டும், எங்கு சென்றாலும் சொல்லி விட்டுச் செல்ல வேண்டும் உட்பட பல கட்டுப்பாடுகள் விதிக்கப்படுகின்றன.
சிறிது உற்று நோக்கினால், ஒரு குறிப்பிட்ட வயது வரை ஆண்பிள்ளைகளுக்கும் இத்தகைய கட்டுப்பாடுகள் உள்ளன. பின்னர் அவை தளர்த்தி கொள்ளப்படுகின்றன. ஆனால் பெண்களைப் பொறுத்தவரை அதன் பின்னர் தான் கட்டுப்பாடு கடுமையாகின்றது. ஆனால் இது அவர்களின் நன்மைக்கே என்பதை உணர வேண்டும். இது போன்ற கட்டுப்பாடுகள் இல்லாத மேலை நாடுகளில் தான் சிறு வயதில் கருத்தரிப்பது அதிக மாகக் காணப்படுகிறது அது எமது நாட்டுக்கும் தேவையா?
திருமணத்துக்குப் பிறகு குடும்பப் பிரச்சினைகளில், விட்டுக் கொடுத்துச் செல்வது என்பது பெண் சுதந்திரத்துக்கு எதிரானது. சுதந்திரம் என்பது என்ன? ஆண்– பெண் உறவு முறைகளில் யார் உயர்ந்தவர்கள், யார் தாழ்ந்தவர்கள் என்று பார்ப்பதா அல்லது ஆண் சமையலுக்குப் போகட்டும் நான் அலுவலகத்துக்குப் போகிறேன். இல்லை; தனக்கு வேண்டியதைத் தானே தேர்ந்தெடுத்துக் கொள்கின்ற ஒரு மனப்பக்குவம் வருவதுதானா சுதந்திரம்? குடும்பத்துக் காகச் சிலவற்றை விட்டுக் கொடுத்துச் செல்வதில் எந்த தவறும் இல்லை. உண்மையான விடுதலையென்பது பெண் களை மிகச்சரியான ஒரு பெண்ணாய் ஆக்கும் மாற்றம்.

செய்திகள்

மரண அறிவித்தல்கள்

ஓம் விராட் விஸ்வப் பிரம்மனே நமஹ

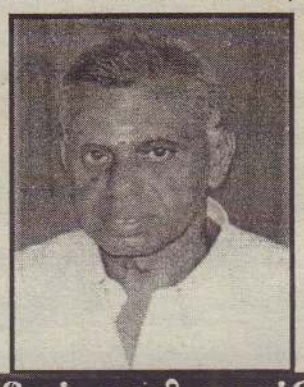

பிறப்பு 22 . 04 . 1947

இறப்பு 25 . 01 . 2015

பழனிவேல் ஆசாரி முருகப்பெருமாள்

மாத்தளையைப் பிறப்பிடமாகவும் நாகலிங்கசுவாமிகள் வீதி, சங்கானையை வசிப்பிடமாகவும் கொண்ட பழனிவேல் ஆசாரி முருகப் பெருமாள் 25.01.2015 ஞாயிற்றுக்கிழமை காலமாகி விட்டார்.

அன்னார் மாத்தளையைச் சேர்ந்த காலஞ்சென்றவர்களான பழனி வேல் சொர்ணம்மாள் தம்பதியரின் புதல்வனும், சங்கரசுப்பு ஆசாரி அவர்களின் அன்புச்சகோதரனும், இராஜேஸ்வரியின் பாசமிகு கணவரும், விநோதன் (உரிமையாளர் புதிய வினோ நகைமாடம் சங்கானை, மொபைல் பிளாசா சங்கானை), மயூரதன் (ஆட்பதிவுத் திணைக்களம் கொழும்பு), யசோதா ஆகியோரின் அன்புத் தந்தையும் ஆவார்.

அன்னாரது இறுதிக்கிரியைகள் இன்று (27.01.2015) செவ்வாய்க் கிழமை முற்பகல் 10 மணியளவில் அவரது இல்லத்தில் நடை பெற்று பூதவுடல் சங்கானை கரைச்சி இந்து மயானத்துக்கு எடுத்துச் செல்லப்பட்டு, தகனம் செய்யப்படும்.

இந்த அறிவித்தலை உற்றார், உறவினர்கள், நண்பர்கள் அனைவரும் ஏற்றுக் கொள்ளவும்.

தகவல்:

நாகலிங்க சுவாமிகள் வீதி, சங்கானை.

மு.விநோதன் (மகன்) 077 935 2902

(56156) (4.3.7)

அன்னை மடியில் 11 . 09 . 1945

இறைவன் அடியில் 24 . 01 . 2015

திருமதி சின்னத்தங்கச்சி தியாகராஜா (நுமாதேவி)

சங்கானை, ஆஸ்பத்திரி வீதியைப் பிறப்பிடமாகவும், சித்தன் கேணியை வசிப்பிடமாகவும் கொண்ட திருமதி சின்னத்தங்கச்சி - தியாகராஜா 2015.01.24 சனிக்கிழமை இயற்கை எய்தினார்.

அன்னார் இராசரத்தினம் - சிவபாக்கியம் தம்பதியரின் அன்பு மகளும், சுப்பிரமணியம் தியாகராஜாவின் (பத்திரிகை விற் பனையாளர்- சித்தன்கேணி, ஓய்வுபெற்ற உத்தியோகத்தர் - இ.போ.ச.) அன்பு மனைவியும் சுசிலாதேவி, கனடா), ரவீந்தினி (திருகோணமலை), லலிதா (ஜேர்மனி), விமலா (லண்டன்), சுமதி (ஜேர்மனி), ஜெயரூபி (பிரான்ஸ்) ஆகியோரின் அன்புத் தாயும், சந்திரசூரியர், பத்மநாதன், தயாநிதி, சிவனருள், சுஜீவாகரன், கஜதீபன் ஆகியோரின் அன்பு மாமியும், காலஞ்சென்ற நாகராசா, தியாகராசா (சிறீ - பிரான்ஸ்), இராசகுமார் (அப்பப்பு - கனடா), தனேஸ்வரி (ஜேர்மனி) ஆகியோரின் அன்புச் சகோதரியும், இரத்தினவல்லி, ஜெயராஜா (கனடா), காலஞ்சென்ற சர்வகுலராசா மற்றும் மகேந்திரராஜா, சுந்தர்ராஜா, சிவராஜா (கொலன்ட்) ஆகியோரின் அன்பு மைத்துனரும் ஆவார்.

அன்னாரின் இறுதிக்கிரியைகள் இன்று (27.01.2015) செவ்வாய்க்கிழமை அவரது இல்லத்தில் நடைபெற்று, பூதவுடல் முற்பகல் 10 மணியளவில் தகனக்கிரியைக்காக சங்கரத்தை வழுக்கையாறு இந்து மயானத்துக்கு எடுத்துச்செல்லப்படும்.

இந்த அறிவித்தலை உற்றார், உறவினர், நண்பர்கள் அனை வரும் ஏற்றுக்கொள்ளவும்.

தொ.பே. 021 225 0028

சித்தன்கேணி

(சி.19083) (45.3)

தகவல்:

கணவர் - சுப்பிரமணியம் தியாகராஜா (சித்தன்கேணி)

சுகிர்தராஜன், லசந்த ஆகியோரின் நினைவுநாள் நிகழ்வு திருமலையில்

மூதூர், ஜன.27

படுகொலை செய்யப்பட்ட ஊடகவியலாளர்களான எஸ். சுகிர் தராஜன் மற்றும் லசந்த விக்கிரமதுங்க ஆகியோரின் நினைவு நாள் நிகழ்வு எதிர் வரும் சனிக்கிழமை திருகோண மலை நகரசபை மண்டபத்தில் மாலை 4 மணிக்கு நடைபெறும்.

நிகழ்வில் இலங்கையின் பிரபல ஊடகவியலாளர் ந. வித்தி யாதரன் 'போருக்குமத்தியில் ஊடகப்பணி' என்ற தலைப்பில் சிறப்புரையாற்றுவார்.

ஊடகவியலாளர் வ. ராஜ்குமார் 'திருகோணமலை மாவட்ட ஊடகவியலாளர்கள் எதிர்நோக்கும் சவால்கள்' என்றதலைப்பில் உரையாற்றுவது டன் திருகோணமலையில் சுகிர்தராஜனு டன் பணியாற்றிய சக ஊடகவியலாளர்களான அ.அச்சுதன், முகமட் ஏ.ஜே.எம். சாலி, பொ. சற்சிவானந்தம் ஆகியோர் 'சுகிர்த ராஜனின் ஊடகப் பணி' குறித்து சிறப்புரையாற்றுவர்.

நிகழ்வில் அரசியல் வாதிகள், ஊடகவியலாளர்கள், கல்வி மான்கள், மாணவர்கள் உட்படப் பலர்கலந்துகொள்ளவுள்ளனர்.

கிழக் கின் வாரப்பத்திரிகையான மலைமுரசும், திருகோணம லையின் ஊடகவியலாளர்கள் மற்றும் முத்தமிழ் சங்கத்தினர் இணைந்து நடத்தும் நிகழ்வும் மலைமுரசு பத்திரிகையின் பிரதம ஆசிரியர் இரா. ஸ்ரீ ஞானேஸ்வரன் தலைமையில் இடம்பெறவுள்ளமை குறிப்பிடத்தக்கது. (வ–40)

நூல் வெளியீடு

'அவை' அமைப்பின் ஏற்பாட்டில் 'தெணி யானின் பார்க்கப் படாத பக்கங்கள்' எனும் கட்டுரை நூல் வெளியீடு எதிர்வரும் முதலாம் திகதி பிற்பகல் 3.30 மணிக்கு அல்வாய் கலை அகத்தில் நடை பெறவுள்ளது.

பேராசிரியர் எஸ்.சிவலிங்கராஜா தலைமையில் நடை பெறும் நிகழ்வில் நூல் வெளியீட்டுரையை கல்வியியற் றுறை சிரேஷ்ட விரிவுரையாளர் கலாநிதி த.கலாமணி நிகழ்த் துவார். (வ–14)

மரண அறிவித்தல்

நாகலிங்கம் கணேசபிள்ளை

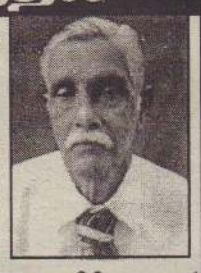

(ஓய்வுபெற்ற பிரதி அதிபர், யா/ இணுவில் இந்துக் கல்லூரி)

தையிட்டியைப் பிறப்பிடமாகவும் இணுவில் தெற்கு, இணுவிலை வசிப்பிடமாகவும் கொண்ட நா. கணேச பிள்ளை (யா/ இணுவில் இந்துக் கல்லூரி நம்பிகை நிதியத்தின் தலைவர்) நேற்று (26.01.2015) திங்கட்கிழமை காலமானார்.

அன்னார் வைகுந்தம் (பொன்மணி - ஓய்வுநிலை ஆசிரியை, யா/ இராம நாதன் கல்லூரி, பொறுப்பாசிரியர்- அறநெறிப் பாடசாலை இணுவில்) அவர்களின் அன்புக் கணவரும், சசிகுமாரன் (அபிவிருத்தி உத்தியோகத்தர் பிரதம செயலாளர் - இணைப்பு ஆளுநர் செயலகம், வட மாகாணம்) அவர்களின் பாசமிகு தந்தையும், டிசியந்தி (பொறுப்பு வைத்திய அதிகாரி- கிராமிய ஆயுர்வேத வைத்தியசாலை தெல்லிப்பழை) அவர்களின் அன்பு மாமனும், காலஞ்சென்ற வர்களான நாகலிங் கம்-தங்கம் தம்பதியரின் புத்திரனும், சிவகாமியின் அன்புச் சகோதரனும், குணரட்னம், இலங்கைநாயகி, காலஞ்சென்ற சோமசேகரி சிவலிங்கம் மற்றும் துரைராசா (லண்டன்), சிங்காரம் சிவக்கொழுந்து, காலஞ்சென்ற விசுவலிங்கம் மற்றும் சண்முகராசா, சறோஜினி, சிங்கராசா, ருக்மணி தேவி, மகேஸ்வரன், யசோதரா, சிதம்பரம், காலஞ்சென்ற இராம நாதன் கனகரத்தினம் மற்றும் சரஸ்வதி காலஞ்சென்ற இரத்தினம் ஆகியோரின் சகோதரரும் ஆவார்.

அன்னாரின் இறுதிக்கிரியைகள் இன்று (27.01.2015) செவ் வாய்க்கிழமை முற்பகல் 11.00 மணிக்கு அவரின் இல்லத்தில் நடை பெற்று, பூதவுடல் தகனக்கிரியைக்காக தாவடி இந்து மயானத்துக்கு எடுத்துச்செல்லப்படும்.

"சத்தியசீரி"

இணுவில் தெற்கு, இணுவில்

021.225 5362

(56164) (45.7)

தகவல்:

சசிகுமாரன்- மகன், மனைவி -மருமகள்.

மரண அறிவித்தல்

அருந்தவராசா மனோராஜ் (மனோஜ்)

விமானநிலைய வீதி, பத்தமேனி, அச்சுவேலியை பிறப்பிடமாகவும் வதிவிடமாகவும் கொண்ட அருந் தவராசா மனோராஜ் அவர்கள் 24.01.2015 சனிக் கிழமை அகால மரணமடைந்தார்.

அன்னார் காலஞ்சென்றவர்களான அருந்தவராசா, கலைமதி தம்பதியரின் அன்பு மகனும், காலஞ்சென்ற வர்களான வில்வரட்னம், இராசதுரை, பள்ளிநாயகி, செல்வநாயகி மற்றும் சிவலோகநாதன் ஆகியோரின் அன்புப் பேரனும், மதிராஜின் சகோதரனும், மதனகிரி ராசா-நீனா (சுவிஸ்), விக்கினராசா, பரரூபநாதன் -செறின் (சுவிஸ்) ஆகியோரின் அன்பு மருமகனும், காலஞ்சென்ற இந்துமதி மற்றும் லோகேஸ்வரன் (கெருடா வில்) -கலைச் செல்வி, தமிழ்ச்செல்வி ஆகியோரின் அன்புப் பெறாமகனும், அஞ்சலி, வனேசா, நோர்சாங் (சுவிஸ்) ஆகியோரின் பாசமிகு மைத்துனரும் ஆவார்.

அன்னாரின் இறுதிக்கிரியைகள் இன்று 27.01.2015 செவ்வாய்க்கிழமை முற்பகல் 10 மணியளவில் அவரது இல்லத்தில் நடைபெற்று, பூதவுடல் தகனக்கிரியைக்காக தீர்த்தாங்குளம் இந்துமயானத்திற்கு எடுத்துச்செல்லப்படும்.

இந்த அறிவித்தலை உற்றார், உறவினர்கள், நண்பர்கள் அனைவரும் ஏற்றுக் கொள்ளவும்.

விமானநிலைய வீதி, பத்தமேனி, அச்சுவேலி.

(54186) (4.3)

தகவல்:

சிவலோகநாதன் (பேரன்)

செலவின மதிப்பீடு மட்டுமே

இடைக்கால வரவு – செலவுத் திட்ட ஆவ ணம் ஒன்றை புதிய அரசு முன்வைக்க மாட்டாது. அடுத்த ஆண்டு தொடர்பாக எதிர்பார்க்கப்படும் செலவினங்களுக் கான மதிப்பீட்டு அறிக்கை மட்டுமே முன்வைப்பதற்கு திட்டமிடப்பட்டிருப்ப தாகவும் நம்பிக்கையான தகவல் வட் டாரங்கள் தெரிவிக்கின்றன.

இவ்விதம் அடுத்த ஆண்டு தொடர்பாக முன்வைப்பதற்கு திட்டமிடப்பட்டிருக் கும் செலவின மதிப்பீடு தொடர்பான வாக்களிப்பு இடம் பெறமாட்டாதுஎன்றும்– விவாதம் மட்டுமே இடம்பெறக் கூடும் என்றும்– மேற்படி தகவல் வட்டாரங்கள் மேலும் தெரிவிக்கின்றன. (வ–22)

சிரமதானத்தில் ஈடுபட்டிருந்த பெண்ணைத் தீண்டியது பாம்பு

கொடிகாமம், ஜன.27

கோவில் சிரமதான பணியில் ஈடுபட்டுக் கொண்டிருந்த பெண்ணொருவரைப் பாம்பு தீண்டியுள்ளது.

கொடிகாமம், மந்துவிலைச் சேர்ந்த சின்னத்தம்பி சரசு (வயது–58) என்ப வரே நேற்றுமுன்தினம் இரவு பாம்புக் கடிக்கு இலக்காகி சாவகச்சேரி ஆதார மருத்துவமனையில் சேர்க்கப்பட்டுள் ளார்.

மந்துவில் கம்பிளி வைரவர் ஆலயத்தின் கும்பாபிஷேகத்தை முன்னட்டு அதற்காக கோயில் பகுதியை சிரமதானம் செய்யும் பணியில் ஈடுபட்டிருந்த வேளையி லேயே இந்தச்சம்பவம்இடம்பெற்றுள்ளது. (வ–105)

கடற்றொழில் கற்கைகள் பயில விண்ணப்பிக்கலாம்

யாழ்ப்பாணம்.ஜன.27

கடற்றொழில் மற்றும் கடலோட்டு எந்திர வியல் கல்லூரியின் தொழில் கற்கை நெறிகளுக்கு விண்ணப்பங்கள் கோரப் பட்டுள்ளன.

இந்தக் கற்கை நெறிகளுக்கு ஜி.சீ.ஈ. சாதா ரண தரம், உயர்தரம் சித்தியடைந்தவர் கள் விண்ணப்பிக்க முடியும்.

மீன்பிடி தொழில்நுட்பம், கடலக வரை படம் வாசித்தலும் செய்மதித் தொடர் பாடலும், வெளி இணைப்பு இயந்திர பொறிவலர், கடலக ஓட்டுநர் பயிற்சி நெறி, உயிர் பாதுகாப்பு பயிற்சி நெறி, சுழியோடிப்பயிற்சி நெறி, கடலக மாலுமி பயிற்சி நெறி, கரையோர வளங்களின் முகாமைத்துவம், மீன்வளர்ப்பு மற்றும் மீன்பிடி முகாமைத் துவம், படகு உற்பத்தி செய்தலும்– திருத்துதலும், கடல் இயந் திரவியல் தொழில்நுட்பம் ஆகிய கற்கை நெறிகள் ஆரம்பிக்கப்படவுள்ளன.

ஆர்வமுடையவர்கள் தமது சுயவிவரங் களை எதிர்வரும் பெப்ரவரிமாதம் 10 ஆம்திகதிக்கு முன் னதாக உதவிப் பணிப்பாளர், சமுத்திரவல்லைக் கழகம், கடற்றொழில் மற்றும் கட லோட்டு எந்திர வியல் கல்லூரி, யாழ்ப்பாணம்எனும் முகவரிக்கு அனுப்பி வைக்கலாம்.

(வ–14)

உதயன் விளம்பரத் தொடர்புகளுக்கு adv@uthayan.com 021 567 1111

ஆக்கம்

அவங்க எங்களைக் கவனிச்சிட்டிருக்காங்க!

- ஆர்.சரண்

உண்மையில் ஏலியன்கள் பூமிக்கு வரசாத்தியம்உண்டா? இந்தக் கேள்விக்குப் பதில் தேடினால், நினைவுக்கு வரும்முதல் பெயர் அமெரிக்க இயற்பியல் விஞ்ஞானி மிச்சியோ காக்கு. ஏலியன்கள் பற்றிப் பல வருடங்களாக ஆய்வு மேற்கொண்டு வருபவர் இவர்.

எமக்குத் தெரியாமல் இருக்கும் எண்ணற்ற பிரபஞ் சங்கள் பற்றியும் ஆய்வுகளை மேற் கொண்டு இவர் எழுதிய புத் தகங்கள் அதிர்ச்சி ஊட்டுவன வாய் உள்ளன. தற்போதைய அணுகுண்டாய் ஏலியன்கள் நம்மைகண்காணித்துக்கொண்டு இருக்கிறார்கள் என்று ஒரு பத்திரிகை மாநாட்டில் சத்தியம் செய்து சொல்லி இருக்கிறார். இதோ அவர் தெரிவித்த கருத்துகளின் தொகுப்பு...

ஏலியன்கள் பூமிக்கு வர நேரம் பார்த்துக் காத்திருப்பதாகச் சொல்கிறீர்கள். ஏலியன்கள் வந்தால் எம்முடன் நட்போடு உறவாடச் சாத்தியமுண்டா?

மனித இனம் தொடுவானுக்கு அப்பால்விண்வெளியைநோக்கி அங்கே என்ன உள்ளதென்று எப்போதுமே அறிய விரும்பியவாறு இருக்கிறது. பல்லாயிரம் ஆண்டுகளுக்குமுன்னர் ஸ்பேஸ்ஷிப், டெலஸ்கோப் போன்ற பொருள்களை நாம்கண்டுபிடிப்போம் என்று நினைத்துப் பார்த்தோமா? ஏலியன்கள் எம்மைவிடப் பல ஆயிரக்கணக்கான ஆண்டுகளுக்கு முன் உருவானவர்கள். அவர்கள் இருக்கும் பிரபஞ்சமே வேறு. ஏலியன்கள் இருப்பதற்கான சாத்தியக்கூறுகள் அதிகமாக உள்ளன. ஏலியன்கள் எம்மைவிட அதி புத்திசாலிகள். அவர்கள் கண்ணுக்கு நாம் தெரிகிறோம். எப்படி ஒரு எறும்பின் கண்ணுக்கு கடைசி வரை ஒரு கழுகின் முழுப் பிரிணாமும் தெரியாமல் இருக்கிறதோ, அது போல ஏலியன்களைஎம்மால்உணர்ந்துகொள்ள முடிவதில்லை. எம்மைப் பற்றிய ஆய்வுகளையும் ஆராய்ச்சிகளையும் எப்போதோ அவர்கள் தொடங்கி முடித்திருப்பார்கள். அவர்களைப் பொறுத்த வரை நாம் ஆராய்ச்சிப் பொருள்கள். இன்னமும் சில ஆண்டுகளுக்குள் அவர்கள் பூமியில் பரிசோதனை செய்ய ஆரம்பிப்பார்கள். இப்போது செவ்வாய்க்கிரகத்திலும், பூமியின் சில இடங்களில் வித்தியாசமான வடிவமைப்பிலும் அதற்கான சில அறிகுறிகளும் சில தடயங்களும் கிடைத்துள்ளனஎமது ரேடார்களுக்கு அப்பாற்பட்ட ஒளிக் கற்றைகள், சங்கேத குறியீடுகள் என ஏலியன் இருப்பை அவ்வப்போது எமக்கு உணர்த்தி வருகின்றன.

ஏலியன்கள் பூமியைக் கைப்பற்றுவதன் நோக்கம் என்னவாக இருக்கும்?

ஏலியன்கள் இந்தநேரம் பல வேறு கிரகங்களில் ஆய்வுகளைத் தொடங்கி அங்கு குடியேற்றம் செய்வதற்கான நடவடிக்கைகளில்-இறங்கி இருப்பார்கள். பூமி அவர்களுக்கு மிக அதிக தூரத்தில் இருப்பதால். அவர்களால் வாழத் தகுதியில் லாதகிரகமும்பூமிதான்.வேறொரு பிரபஞ்சத்திலிருந்து இங்கு வந்து பூமியில் வாழ்வதற்கான சாத்தியங்களை உருவாக்கிக் கொள்ள இனிமேல் முனைவார்கள். அவர்களைப் பொறுத்தவரை நாம் கிருமிகளாக அவர்களதுகண்களுக்குத்தெரிவோம். ஆனால் நம்மைக் கொல்வதற்கான எந்த முயற்சிகளிலும் இறங்க மாட்டார்கள் என்பது எனது தனிப்பட்ட அசைக்க முடியாத நம்பிக்கை. ஏனென்றால் அவர்கள் எம்மை விட வேகமாகச் செயற்படக்கூடிய திறன் உள்ளவர்கள். வேண்டுமானால் எம்மைச் செயல் இழக்கச் செய்யும் அறிவியல் விடயங்களை அவர்கள் பயன்படுத்தும் சாத்தியங்கள் உண்டு. அதற்குள் அவர்களைப் பற்றிய அனைத்து முன்னெச்சரிக்கை நடவடிக்கைகளையும் நாம் மேற்கொள்ள வேண்டும். அவர்கள் உணர்த்தும் விடயங்களைப்புரிந்துகொள்ளும் தொழில்நுட்ப அறிவை நாம் மேம்படுத்திக்கொள்ள வேண்டும்.

அவர்கள் அணுகும் தூரத்தில் நாம் இல்லை. அது முதல் காரணம்.அவர்களதுதொழில் நுட்பம் எம்மை விட அசாத்தியமானதாக இருக்கும். நாம் அவர்களது அருகில்கூட நெருங்கவாய்ப்பில்லை.நினைத்த இடத்தில் நினைத்த உருவத்தில் மாறும்பலபரிமாணத்தோற்றத்தைக்கொண்டவர்களாக இருப்பார்கள். எம்மால் அவர்களுக்குப் பலன் உண்டு என அவர்கள் நம்பும்போது நிச்சயம் எம்முடன் தொடர்புகொள்ள முயல்வார்கள். அப்போது ஏலியன்களுக்கும் எமக்குமான உறவு பலப்படும். காரணம் இப்போது இனம் காணமுடியாத ஒலி மற்றும் ஒளிக்குறிப்புகளைத் தொகுத்து அதை மொழிபெயர்க்கும் பணியில் எமது விஞ்ஞானிகள் ஈடுபட்டிருக்கிறார்கள். நாம் இந்த நூற்றாண்டுக்குள் அவர்களின் தொடர்பு மொழியைப் புரிந்து கொண்டு தனி அகராதி உருவாக்கி விடுவோம்.

இந்தப் பணிகளுக்கான பிரத்தியேக சட்டலைட்டுகளை நாம் வடிவமைத்துள்ளோம்.திகெப்லர் மற்றும் காராட் (the Kepler and Corot) என்ற இரண்டு சட்டலைட்டுகளும் பிரபஞ்சத்தில் பூமியைப்போன்று இருக்கும் கிரகங்களையும் அதில் வாழும் வேற்றுக்கிரகவாசிகளையும் தேடிப் பிடிக்கும் பெரும் வேகத்தில் பயணம்செய்யக்கூடியவையாக வடிவமைக்கப்பட்டுள்ளன.

ஒளியைவிட வேகமாகச் செல்லும் அந்த சட்டலைட்டுகளை இன்னும் கூடுதலாக உருவாக்கும் திட்டத்துக்கு ஹார்வர்ட் பல்கலைக்கழகமும் அமெரிக்காவின் நாஸாவும் இணைந்து பெயரிட்டு இருக்கிறார்கள். SETI (search for extraterrestrial intelligence) விரைவில் உலகத்துக்கு ஏலியன்களின் இருப்பை ஒளிப்பட மற்றும் வீடியோ ஆதாரங்களாகக் காட்டும். அதுவரை நான் பேசுவது வெறும் கட்டுக்கதைகளாகவே இருந்துவிட்டுப் போகட்டும் என்கிறார் மிச்சியோ காக்கு.

வணிகம்

தங்க விருதை வென்ற லங்காசோய்

சிலோன் பிஸ்கட்ஸ் லிமிடெட் நிறுவனத்தின் துணை நிறுவனமான கன்வீனியன்ஸ் ஃபூட்ஸ் (லங்கா) பிஎல்சி நிறுவனத்தின் முன்னணி வர்த்தக நாமமான லங்காசோய், இலங்கை தேசிய வர்த்தக சம்மேளனத்தின் மூலம் அண்மையில் ஏற்பாடு செய்யப்பட்ட தேசிய வர்த்தக சிறப்பு விருதுகள் வழங்கும் நிகழ்வில் உற்பத்தி (உணவு மற்றும் குடிபானம்) பிரிவில் தங்க விருதைத் தனதாக்கிக் கொண்டது.

தொழிற்துறையில் 25 ஆண்டுகளாக இருக்கும் லங்காசோய், சோயா உணவுத் துறையில் முன்னோடியாகவும், சந்தைத் தலைமைத்துவத்தையும் கொண்டுள்ளது. சந்தையில் புதிதாக நுழையும் நேரத்தில் சோயா உற்பத்திகளுக்கான தர நிர்ணயங்கள் மிக அரிதாகக் காணப்பட்டதுடன், உள்நாட்டில் எஸ்.எஸ்தரத்தைப் பெற்றமுதல்நிறுவனமாகஇந்த நிறுவனம்திகழ்கிறது. ஆரம்பத்தில் கைகளினால் செயல்பாடுகளை முன்னெடுத்த இந்த நிறுவனம் படிப்படியாக அதன் செயற்பாடுகளை தன்னியக்க முறைக்கு மாற்றிக்கொண்டது. உயர் தரம் வாய்ந்த உற்பத்தி என்ற அதன் நிலையை மேலும் உறுதி செய்து வருகிறது.

புதிய வாடிக்கையாளர்களை ஈர்க்கும் வகையில் புதிய சுவைகள் மற்றும் வடிவங்களை அறிமுகம் செய்து புத்துருவாக்கம் மற்றும் தலைமைத்துவம் ஊடாக லங்காசோய் தொடர்ந்து தொழிற்துறையில் தரத்தினை உறுதி செய்து வருகிறது.

இலங்கையின் சோயா சந்தையில் இந்த நிறுவனம் மாபெரும் புரட்சியை ஏற்படுத்தியுள்ளது. இந்த நிறுவனம் தற்போது அதன் உற்பத்திகளைப் பிரதானமாகப் பன்முகச் சந்தைகளுக்கு ஏற்றுமதி செய்து வருவதுடன், எதிர்காலத்தில் சர்வதேச சந்தைகளிலும் அதன் உற்பத்திகளை விஸ்தரிக்க எதிர்பார்த்துள்ளது. (த)

களனி கேபிள்ஸ் 'களனி விசுர' திட்டம் திருகோணமலையிலும்

இலங்கையின் முதல்தர இலத்திரனியல் வயர்கள் மற்றும் தொடர்பாடல்கள் வயர்களை உற்பத்தி செய்து விநியோகிக்கும் நிறுவனமான களனி கேபிள்ஸ் பிஎல்சி, தனது சமூக பொறுப்புணர்வு செயற்திட்டமான'களனி விசுர' பயிற்சிப்பட்டறையை திருகோணமலையில் முன்னெடுத்திருந்தது.இலத்திரனியல் கட்டமைப்புகளில் வயர்களை பதிப்பது தொடர்பான விளக்கங்களை தொழில்நுட்பவியலாளர்களுக்கு வழங்கும் வகையில் இந்தப் பயிற்சிப்பட்டறைகள் ஏற்பாடு செய்யப்படுகின்றன.

இந்தப் பயிற்சிப்பட்டறை திருகோணமலைசாயாபுளூ ஹோட்டலில் இடம்பெற்றது. இந்த நிகழ்வின்போது வயர்கள் பதிவு தொடர்பில் பின்பற்றப்படும் நவீன முறைகள் தொடர்பிலான விளக்கங்கள் வழங்கப்பட்டிருந்தன. களனி விசுர என்பது நாட்டின் வெவ்வேறு மாவட்டங்களில் முன்னெடுக்கப்பட்ட வண்ணமுள்ளது.

தனது சமூகப் பொறுப்புணர்வு செயற்திட்டத்துக்கு அமைவாக சுமார் ஒரு தசாப்த காலப் பகுதிக்குமுன்னதாகளனி விசுர திட்டம் ஆரம்பிக்கப்பட்டிருந்தது. உள்நாட்டு இலத்திரனியல் தொழில்நுட்பவியலாளர்களுக்கு நவீன பின்பற்றல் முறைகள் தொடர்பிலானவிளக்கங்களைப் பெற்றுக் கொடுக்கும் வகையில் இந்தச் செயற்திட்டம் அறிமுகம் செய்யப்பட்டிருந்தது.

திருகோணமலை களனி விசுர திட்டம் என்பது தேசிய தொழில் தகமைகள் அமைப்பின் நாடு முழுவதுக்குமான மதிப்பீட்டாளரான அனோபிரதீபன் இந்தத் திட்டங்களை முன்னெடுத்திருந்தார்.

இந்தப் பயிற்சிப்பட்டறைகளில் பங்குபற்றிய தொழில்நுட்பவியலாளர்கள், பாதுகாப்பான இல்லங்கள் மற்றும் கட்டடங்களுக்கு பொருத்தமான உறுதி செய்யப்பட்ட தரம் வாய்ந்த வயர்களைத் தெரிவு செய்வது, ப்ளக் பொயின்ட்கள் மற்றும் ஆளிகளைப் பொருத்தும்போது கவனிக்கப்பட வேண்டிய தூர இடைவெளிகள், விளக்குகளின் அளவுகளுக்கு பொருத்தமான வகையில் வயர்களைத் தெரிவு செய்தல், வயர்களைப் பதிதல் மற்றும்ஏனையமுக்கியதொடர்புபட்ட விடயங்கள் பயிற்றுவிக்கப்பட்டிருந்தன. (த)

அரசியல்

தோற்றிருந்தால் கொன்றிருப்பார்கள்

ஜனாதிபதி மைத்திரி தெரிவிப்பு

கொழும்பு, ஜன.27

கடந்த ஜனாதிபதித் தேர்தலில் தோல்வியடைந்திருந்தால் என்னைக் கொலை செய்திருப்பார்கள் – இவ்வாறு ஜனாதிபதி மைத்திரிபால சிறிசேன தெரிவித்துள்ளார்.

"ஜானாதிபதித் தேர்தல் நடைபெற்றகாலத்தில்பெரும்நெருக்கடிகளை எதிர்கொண்டேன். தோல்வியடைந்திருந்தால்எனது பிள்ளைகளையும், குடும்பத்தினரையும் மஹிந்த அரசு நிச்சயம் சிறையில் அடைந்திருக்கும்"– என்றும் அவர் கூறியுள்ளார்.

"மாற்று வழியின்றியே சுதந்திரக் கட்சி தலைமைப் பதவியை எடுத்தேன். அவ்வாறு செய்திருக்காவிட்டால் 100 நாள் திட்டம் சிக்கல்களை எதிர் கொண்டிருக்கும்"– என்றும் அவர் மேலும் தெரிவித்துள்ளார். (ற)

நாம் விரும்பும் மாற்றம் வன்னியில் வேண்டும்

வினோநோகராதலிங்கம் எம்.பி. தெரிவிப்பு

யாழ்ப்பாணம், ஜன.27

நாடு முழுவதும் இப்போது ஒரு மாற்றம் ஏற்பட்டிருக்கின்றது. அந்த மாற்றத்தை நாங்கள் எல்லோரும் ஏற்படுத்தியிருக்கிறோம். ஆனால் துரதிஷ்டவசமாக இந்த வன்னி மாவட்டத்திலே நாங்கள் எதிர்பார்க்கின்ற அந்த அதிகார மாற்றம் எங்களுக்கு வந்திருக்கிறதா என்பது சந்தேகமே – இவ்வாறு தெரிவித்தார் வவுனியா மாவட்ட நாடாளுமன்ற உறுப்பினர் வினோநோகராதலிங்கம்.

நேற்றுமுன்தினம் வவுனியா நகரசபை மண்டபத்தில் நடைபெற்ற உழவர்தின விழாவில் சிறப்பு விருந்தினராகக் கலந்து கொண்டு உரையாற்றும் போதே அவர் இவ்வாறு தெரிவித்தார்.

"அனைத்து இடங்களிலும் மாற்றங்கள் என்று பேசிக்கொள்கின்றார்கள். இங்கே நாங்கள் எதிர்பார்த்த மாற்றம் நடைபெறுமா என்பது எங்களுக்கு சந்தேகமாகத்தான் உள்ளது. ஏனென்றால் இரண்டு விடயங்களிலும் அரசியல் அதிகாரங்கள் ஒரு குறிப்பிட்ட அமைச்சர்களின் கைகளிலே இருக்கின்ற போது நாங்கள் எதிர்பார்த்த அந்த மாற்றத்தை நடைமுறைப்படுத்த முடியாது."– என்று அவர் குறிப்பிட்டார்.

"வன்னி மாவட்டம் போரால் மிக மோசமாக பாதிக்கப்பட்டு ஒரு இராணுவ ஆக்கிரமிப்புக்குள் உட்படுத்திக்கொண்டு இருக்கிற ஒரு மாவட்டம். அங்கு நாங்கள் எதிர்பார்க்கிற மாற்றத்தை ஏற்படுத்த முடியுமா? காணமுடியுமா? நான் நினைக்கின்றேன். யாழ்ப்பாணத்திலேயாழ்.மாவட்ட மக்கள் எதிர்பார்க்கின்ற மாற்றம் வருவதற்கான வாய்ப்புக்கள் இருக்கலாம், மட்டக்களப்பிலே இருக்கலாம். ஆனால் வன்னியில் நான் நினைக்கவில்லை. நாங்கள் எதிர்பார்க்கின்ற மாற்றம் நாங்கள் எதிர்பார்க்கின்ற அந்தக் காலத்துக்குள்ளே வருமா என்ற சந்தேகம் எங்களுக்கு இருக்கின்றது. எனவே நாங்கள் அந்த மாற்றத்துக்காக எதிர்காலங்களில் மீண்டும் தீவிரமாக ஒற்றுமைப்பட்டு – ஒன்றுபட்டு உழைக்க வேண்டிய ஒரு பொறுப்பு எங்களுக்கு இருக்கின்றது."– என்றும் அவர் தெரிவித்தார்.

"இந்த மேடையிலே எங்கள் எல்லோருக்கும் முன்னால் முதலமைச்சருக்குக் கூட துப்பாக்கி தரித்த ஒரு பொலிஸ் உத்தியோகஸ்தர் பாதுகாப்பு வழங்கவேண்டிய ஒரு நிலைமைதான் உள்ளது. அந்த நிலைமைதான் மாறவேண்டும். ஒவ்வொரு தனி மனிதனும் சுதந்திரமாகப் பாதுகாப்பாக நடமாட வேண்டும். அது முதலமைச்சராக இருக்கலாம், அமைச்சர்களாக இருக்கலாம், அல்லது வேறு அரசியல் தலைவர்களாக இருக்கலாம் யாராகவும் இருக்கலாம்.

இந்த மேடையிலே இப்படியான பாதுகாப்புக்கு மத்தியிலே நின்று பேசவேண்டிய ஒரு நிலைமை வருமானால் அந்த மாற்றம் தான் எங்களுக்குத் தேவையாக இருக்கின்றது.

அந்த ஒரு நிலைமை வரவேண்டும். அதுதான் அந்த பாதுகாப்பான மாற்றம். அந்த மாற்றத்தைத்தான் நாங்கள் எதிர் பார்க்கின்றோம்"– என்றும் அவர் குறிப்பிட்டார். (ற–21)

வடக்கு– கிழக்கில் இராணுவத்தை குறைக்க முடியும்

சரத் பொன்சேகா தெரிவிப்பு

கொழும்பு, ஜன. 27

வடக்கு – கிழக்கு மாகாணங்களில் இராணுவப் பிரசன்னத்தைக் குறைக்க முடியும். தேவையானளவு இராணுவத்தினரை வைத்துக் கொண்டு ஏனையோரை அங்கிருந்து வெளியேற்ற முடியும் இவ்வாறு முன்னாள் இராணுவத் தளபதியும் ஜனநாயகக்கட்சியின் தலைவருமான சரத் பொன்சேகா தெரிவித்துள்ளார்.

"தமிழீழ விடுதலைப் புலிகளின் ஆதரவாளர்கள் இப்போதும் உள்ளனர். இதனை அரசியல் ரீதியாகவும் – இராணுவ ரீதியாகவும் கையாளாவிடின் மீண்டும் பயங்கரவாதம் தலைதூக்கும் என்றும் அவர் எச்சரித்துள்ளார்.

கொழும்பு ஆங்கில ஊடகம் ஒன்றுக்கு வழங்கிய நேர்காணலிலேயே, சரத் பொன்சேகா இவ்வாறு குறிப்பிட்டுள்ளார்.

இந்தக் கேள்விக்குப் பதிலுண்டு – என்றும் தெரிவித்தார்.

இராணுவப் பிரசன்னம்

"வடக்கில் இராணுவ பிரசன்னத்தைக் குறைக்க முடியும் என்று நான் நினைக்கின்றேன். போர் உச்ச கட்டத்திலிருந்ததை விட இப்போது மிக குறைவாகவே அங்கு இராணுவம் உள்ளது. தேவையேற்படின்பயன்படுத்தக்கூடிய அளவுக்கு வைத்துக் கொண்டு இராணுவ குறைப்பை மேற்கொள்ள வேண்டும்.

ஆனால், முன்னைய அரசு அதை சரியாக திட்டமிடவில்லை. சில இராணுவ தலைமைகள் பெரிதாக கதைப்பினும் ஆக்கபூர்வமாக எதையும் செய்யவில்லை. இதுதான் இங்குள்ள பிரச்சினை."– என்றும் அவர் தெரிவித்துள்ளார்.

பயங்கரவாதம்

"நாம் இருக்கும்போது பயங்கரவாதிகள் ஒரு போதும் திரும்பி வர மாட்டார்கள். மேலைத் தேய நாடுகளிலும் தமிழ் நாட்டிலும் தமிழீழ விடுதலைப் புலிகளின் ஆதரவாளர்கள் இப்போதும் உள்ளனர். இதுபோல வடக்கு, கிழக்கிலும் ஒரு சில அரசியல்வாதிகள் இருக்கலாம். அதை பூரணமாக மறுக்க முடியாது. நிலைமை அரசியல் ரீதியாகவும் –இராணுவரீதியாகவும் சரியாக கையாளப்படாவிடின் பயங்கரவாதம் அதன் கொடூரத்தை மீண்டும் தொடங்க முடியும். எனவே, அரசியல் தலைவர்களின் செயற்பாட்டிலேயே புலிகளுடன் சேர்ந்திருந்த புலம் பெயர்ந்தோருடன் தொடர்பு கொள்ளவும் இவர்களை தயக்கமின்றி பயன்படுத்தினர். இவ்வாறாக பயங்கரவாதிகளுடனும் அவர்களது ஆதரவாளர்களுடனும் தொடர்பு கொண்டிருந்தது முன்னைய அரசேயன்றி நாம் அல்ல. "– என்றும் அவர் தெரிவித்தார்.

புலிகளைப் பிடிக்கவில்லை

"சில மாதங்களுக்கு முன்னர் சில தமிழீழ விடுதலைப்புலிகள் கைது செய்யப்பட்டனர். முன்பிருந்த அரசின் அக்கறையின்மையே இவ்வாறானதொரு நிலைமை ஏற்படக் காரணம். நான் இராணுவத்தை விட்டு ஓய்வு பெற்றதும், அவர்கள் தேடுதல் முயற்சியில் ஈடுபட்டிருக்க வேண்டும். இதன்மூலம் தப்பியிருந்த புலி உறுப்பினர்களைப் பிடித்திருக்கலாம். ஆனால், முன்னைய அரசு இதைச் செய்யவில்லை.

கே.பி, கருணா அம்மான், பிள்ளையான், எமில் காந்தன் ஆகிய புலித் தலைவர்களுக்கு முன்னைய அரசு செல்லம் கொடுத்தது. இவர்களுக்கு எதிராகசட்ட நடவடிக்கை எடுக்கவும் தவறினர். வடக்கு – கிழக்குமக்களைப் பயமுறுத்த இவர்களைப் பயன்படுத்தினர்.

> **நாம் இருக்கும்போது பயங்கரவாதிகள் ஒரு போதும் திரும்பி வர மாட்டார்கள். மேலைத் தேய நாடுகளிலும் தமிழ் நாட்டிலும் தமிழீழ விடுதலைப் புலிகளின் ஆதர வாளர்கள் இப்போதும் உள்ளனர்.**

தேர்தல் குழப்பம்

"வடக்கு – கிழக்கில் வாக்களிக்க செல்பவர்களைத் தடுக்க என்று தேர்தலின்போது, மேலதிக படையினர் நகர்த்தப்படவில்லை. ஆனால், வாக்களிப்பைத் தடுப்பதற்காக சில அறிவுறுத்தல்கள் வழங்கப்பட்டிருந்தன. தேர்தலுக்கு முன்னர், வடக்கு பாதுகாப்புப்படைகளின் தளபதியை இடமாற்றம் செய்தனர்.

சில புலனாய்வு அதிகாரிகளுடன் சேர்ந்து திட்டங்களை வகுத்தனர். எம்மிடம் இது தொடர்பான விவரங்கள் உள்ளன. விரைவில் இவற்றை விசாரணைகளின் மூலம் அம்பலப்படுத்துவேன்"– என்றும் அவர் மேலும்குறிப்பிட்டுள்ளார். (ற–5)

விரிவு

செய்திகள்

மார்ச் வருகிறார் நரேந்திர மோடி

இருநாள் உத்தியோகப் பயணம் மேற்கொண்டு

கொழும்பு, ஜன. 27

இந்தியப் பிரதமர் நரேந்திர மோடி எதிர்வரும் மார்ச் மாதம் 13 ஆம் திகதி இருநாள் பயணம் மேற்கொண்டு இலங்கைக்கு வரவுள்ளார். 28 வருடங்களின் பின்னர், இந்தியப் பிரதமர் ஒருவர் இலங்கைக்கு அரச பயணமாக வருவது இதுவே முதல் முறையாகும்.

இலங்கையின் புதிய அரசு கடந்த 9 ஆம் திகதி பதவியேற்றது. பதவியேற்றவுடனேயே வெளிவிவகார அமைச்சர் மங்கள சமரவீர, இந்தியாவுக்கு பயணம் மேற்கொண்டிருந்தார். இந்தியப் பிரதமர் நரேந்திர மோடியைச் சந்தித்து, இலங்கைக்கான பயண அழைப்பையும் விடுத்திருந்தார்.

இதற்கிடையில், இலங்கையின் புதிய ஜனாதிபதி மைத்திரிபால சிறிசேன, அடுத்த மாதம் இந்தியாவுக்கு அரசுமுறைப் பயணமாகச் செல்லவுள்ளார். பெப்ரவரி மாதம் 16 ஆம் திகதி தொடக்கம் 19 ஆம் திகதி வரையில் அவர் இந்தியாவில் தங்கியிருந்து பலதரப்பினரையும் சந்திக்கவுள்ளார்.

அதன் பின்னர், மார்ச் மாதம் 13 ஆம் திகதி இலங்கைக்கு இருநாள் உத்தியோகபூர்வ பயணமாக இந்தியப் பிரதமர் வருகை தரவுள்ளார்.

1987 ஆம் ஆண்டு இந்தியப் பிரதமராக இருந்த ராஜீவ் காந்தி இலங்கைக்கு அரசுமுறைப் பயணம் மேற்கொண்டிருந்தார். அதன் பின்னர் எந்தவொரு இந்தியப் பிரதமரும் இலங்கைக்கு அரசுமுறைப் பயணத்தை மேற்கொள்ளவில்லை.

கடந்த 2008 ஆம் ஆண்டு, இந்தியாவின் அப்போதைய பிரதமராக இருந்த மன்மோகன் சிங், சார்க் மாநாட்டில் பங்கேற்க கொழும்புக்கு வந்திருந்தார். (ற–5)

ஸ்ரீ.சு.க. தலைமைப் பதவி மீண்டும் சந்திரிகாவுக்கு?

முயற்சிகள் தீவிரம் என்று உள்ளகத் தகவல்கள் கூறுகின்றன

கொழும்பு, ஜன.27

சிறிலங்கா சுதந்திரக் கட்சியின் தலைமைப் பதவிக்கு அந்தக் கட்சியின் ஸ்தாபகரான எஸ். டபிள்யூ.ஆர்.டி. பண்டார நாயகவின் புதல்வியும், முன்னாள் ஜனாதிபதியுமான சந்திரிகா குமாரதுங்கவை கொண்டு வரும் முயற்சிகள் தீவிரப்படுத்தப்பட்டுள்ளன என்று உள்ளகத் தகவல்கள் கூறுகின்றன.

எதிர்வரும் ஏப்ரல் மாதம் இறுதியில் நாடாளுமன்றம் கலைக்கப்பட்டு பொதுத் தேர்தலொன்று நடத்தப்படவுள்ள நிலையில், சிறிலங்கா சுதந்திரக் கட்சியின் தலைமைப் பதவியை வகிக்கும் தற்போதைய ஜனாதிபதி மைத்திரிபால சிறிசேனவால் நேரடியாக கட்சி அரசியலில் ஈடுபட முடியாத நிலை ஏற்பட்டுள்ளதை காரணம் காட்டியே சந்திரிகாவை தலைமைப் பதவியில் அமர்த்தும் முயற்சிகள் முன்னெடுக்கப்பட்டுள்ளன.

குறிப்பாக ஐ.தே.க., தேசிக்கட்சி, சிறிலங்கா சுதந்திரக் கட்சி, ஜாதிக்க ஹெலஉறுமய, ஜனநாயக தேசிய முன்னணி, ஜனநாயக மக்கள் முன்னணி, சிறிலங்க முஸ்லீம் காங்கிரஸ், அகில இலங்கை மக்கள் கட்சி உட்பட பல்வேறு கட்சிகள் இணைந்து உருவாக்கியுள்ள புதிய கூட்டணியுடன் இணைந்து ஜனாதிபதி மைத்திரிபால சிறிசேன ஆட்சிபீடம் ஏறியுள்ள நிலையில், இந்த ஆட்சி தொடர வேண்டுமானால் எதிர்வரும் பொதுத் தேர்தலில் எந்தவொரு கட்சிக்கும் சாராது சுயாதீனமானவராக அவர் செயற்பட வேண்டும் என்று வலியுறுத்தப்பட்டு வருகின்றது.

தேசிய அரசு குறைந்தபட்சம் இரண்டு ஆண்டுகளுக்காவது ஆட்சியில் இருக்க வேண்டும் என்ற நிலையில் மைத்திரிபால, ரணில், சந்திரிகா கூட்டணி உறுதியாக இருப்பதால் இந்த நிலைப்பாட்டை கூட்டணியில் உள்ள பலரும் ஆதரித்து வருகின்றனர்.

இந்த நிலையிலேயே ஜனாதிபதியான மைத்திரிபால வகிக்கும் தலைமைப் பதவியை சந்திரிகாவிடம் ஒப்படைப்பதற்கு சிறிலங்கா சுதந்திரக் கட்சியின் முக்கியஸ்தர்கள் முயற்சித்து வருகின்றனர். இதற்காக அந்தக் கட்சியின் யாப்பை மாற்றியமைக்கவும் நடவடிக்கைகள் எடுக்கப்பட்டுள்ளன.

ஸ்ரீலங்கா சுதந்திரக் கட்சியின் யாப்பிற்கு அமைய நாட்டின் அதி உயர் பதவியில் இருக்கும் கட்சியின், உறுப்பினர் ஒருவரே கட்சியின் தலைமைப் பதவியை வகிக்க வேண்டும் என்ற நிபந்தனை இருக்கின்றது. இதனை வைத்தே முன்னாள் ஜனாதிபதி மஹிந்த ராஜபக்ஷவிடம் இருந்து கட்சியின் தலைமைப் பதவியை தற்போதைய ஜனாதிபதி மைத்திரிபால சிறிசேனா பறித் தெடுத்திருந்தார்.

இந்த நிலையில் தனது வேலைப் பளுவை காரணம் காட்டியும், தேசிய அரசுக்கான நடவடிக்கைகளை காரணம் காட்டியும் சந்திரிகாவிடம் மீண்டும் தலைமைப் பதவியை ஒப்படைக்க மைத்திரிபால நடவடிக்கை எடுத்துள்ளார்.

இது தேர்தலுக்கு முன்னரே, குறிப்பாக மைத்திரிபாலவை ஜனாதிபதி வேட்பாளராக அறிவிக்கும் போதே எடுக்கப்பட்ட முடிவு என்றும் நம்பகரமான தகவல்கள் கூறுகின்றன.

அதேவேளை சந்திரிகாவிற்கு சிறிலங்கா சுதந்திரக் கட்சியின் தலைமைப் பதவியை வழங்குவதன் ஊடாக, மஹிந்தவின் விசுவாசிகளை முற்றாக கட்சியிலிருந்து ஓரங்கட்டவும் முடியும் என்றும் மைத்திரிபாலவும், அவரது விசுவாசிகளும் நம்புகின்றனர்.

இதனாலேயே கட்சி யாப்பில் திருத்தங்களை ஏற்படுத்தியாவது சந்திரிகாவை தலைமைப் பதவிக்கு அமர்த்தும் முயற்சிகள் முன்னெடுக்கப்பட்டுள்ளதாக அந்தக் கட்சியின் உயர்மட்டத் தகவல்கள் கூறுகின்றன.

இதேவேளை கட்சியின் தலைமைப் பதவியை சந்திரிகாவுக்கு ஒப்படைப்பதில் சிக்கல்கள் எழுந்தால், தொடர்ந்தும் தலைமைப் பதவியை மைத்திரிபால வசம் வைத்துக்கொண்டு, கட்சியின் தவிசாளர் பதவியை சந்திரிகாவிற்கு வழங்குவது குறித்தும் யோசனைகள் முன் வைக்கப்பட்டுள்ளன. (ற)

கிணற்றுக்குள் ஆவணங்கள்; விசாரணைகள் ஆரம்பம்

கொழும்பு, ஜன.27

மினுவாங்கொட – தேவபொல பிரதேசத்தில் கைவிடப்பட்ட கிணறு ஒன்றுக்கு இருந்து ஆவணங்கள் மீட்கப்பட்டுள்ளன. அது தொடர்பில் விசாரணைகளை மேற்கொள்வதற்கு 4 அதிகாரிகள் நியமிக்கப்பட்டுள்ளனர்.

பிரதமர் ரணில் விக்கிரமசிங்கவின் அலுவலகத்தைச் சேர்ந்த 4 அதிகாரிகளே விசாரணைக்காக நியமிக்கப்பட்டுள்ளனர்.

கடந்த சனிக்கிழமை பாழடைந்த கிணற்றில் இருந்து ஆவணங்கள் அடங்கிய 19 மூடைகள் மீட்கப்பட்டிருந்தன. இந்தக் கிணறு முன்னாள் பிரதமர் டி.எம்.ஜயரத்னவின் இணைப்புச் செயலர் ஒருவருக்குச் சொந்தமானது என்று தெரிவிக்கப்படுகின்றது. இந்த மூடைகள் தற்போது மினுவாங்கொட பொலிஸார் வசம் உள்ளது. பொலிஸாரும் இது தொடர்பில் விசாரணைகளை மேற்கொண்டு வருகின்றனர். (ற)

நாட்டை விட்டு தப்பியோர் மீளக் கொண்டுவரப்படுவர்

சட்டம் ஒழுங்கு அமைச்சர் தெரிவிப்பு

கொழும்பு, ஜன.27

நாட்டை விட்டுத் தப்பிச் சென்றவர்கள் சர்வதேசப் பொலிஸாரின் உதவியுடன் மீளக் கொண்டு வரப்படுவார்கள் என்று தெரிவித் துள்ளார் சட்டம் ஒழுங்கு அமைச்சர் ஜோன் அமரதுங்க.

ஊழல் மோசடிக் குற்றம் சுமத்தப்பட்ட சில முக்கிய அமைச்சர்கள், அரச அதிகாரிகள் நாட்டை விட்டுத் தப்பிச் சென்றுள்ளனர். அவர்கள் இன்ரபோல் (சர்வதேசப் பொலிஸ்) உதவியுடன் நாட்டுக்கு மீண்டும் கொண்டு வரப்படுவார்கள் – என்று அவர் குறிப்பிட்டுள்ளார்.

"முன்னாள் பொருளாதார அபிவிருத்தி அமைச்சர் பஸில் ராஜபக்ஷ, முன்னாள் பொலிஸ்மா அதிபர் மஹிந்த பாலசூரிய, நிதி அமைச்சின் முன்னாள் செயலாளர் பீ.பி. ஜயசுந்தர போன்றவர்களை மீளநாட்டுக்கு அழைக்க ஏற்கனவே நடவடிக்கை எடுக்கப்பட்டுள்ளது.

இவர்களுக்கு எதிரான ஊழல் மோசடி குற்றச்சாட்டுக்கள் விசாரணை செய்யப்பட உள்ளது.

விசாரணைகள் பூர்த்தியானதன் பின்னர் சட்ட நடவடிக்கை எடுக்கப்படும்.

கடந்த அரசின் அமைச்சர்கள் அரச அதிகாரிகள் பலருக்கு எதிராக ஊழல் மோசடி குற்றச்சாட்டுக்கள் சுமத்தப்பட்டுள்ளன."– என்றும் அவர் தெரிவித்துள்ளார்.

கொழும்பு ஊடகம் ஒன்றுக்குக் கருத்துத் தெரிவிக்கும்போதே அவர் இவ்வாறு தெரிவித்துள்ளார். (ற)

தடுப்பில் உள்ளோர் உயிரிழப்பது தடுத்து நிறுத்தப்படும்

நீதியமைச்சர் விஜயதாச ராஜபக்ஷ தெரிவிப்பு

கொழும்பு, ஜன.27

பொலிஸ் காவலில் ஏற்படும் உயிரிழப்புக்களை நிறுத்துவதற்கு புதிய அரசு நடவடிக்கைகளை மேற்கொள்ளவுள்ளதாக தெரிவித்துள்ள நீதியமைச் சர் விஜயதாச ராஜபக்ஷ, பொலிஸ் மற்றும் நீதிமன்றகாவலில்உள்ளவர்களின் பாதுகாப்பை உறுதி செய்வதற்கு உரிய நடவடிக்கை களைஎடுக்குமாறுகோரியுள்ளார்.

"சர்வதேசத்தின் கண்காணிப்பின் கீழ் உள்ள நாடொன்றில் இவ்வாறு பொலிஸ் தடுப்புக் காவலில் உயிரிழப்பு நிகழ்வது ஏற்றுக்கொள்ள முடியாத விடயம். பொலிஸ் காவலில் உள்ளவர்களின் பாதுகாப்பை உறுதி செய்ய சிவில் அமைப்புக்களுடைய பங்களிப்பும் கோரப்படும். இது குறித்து அரசு அலட்சியமாக இருக்க முடியாது. பொலிஸ் காவலில், தடுப்புக் காவலில், நீதிமன்ற பாதுகாப்பில் உயிரிழப்புக்கள் ஏற்படுவதுஎன்பதுஏற்றுக் கொள்ள முடியாத விடயம் என்பதே அடிப்படை உண்மை."– என்றும் அவர் தெரிவித்துள்ளார்.

"சர்வதேச சமூகத்தினர், இலங்கை சட்டத்தரணிகள் சங்கம், சிவில் அமைப்பினர் எனப் பலர் தங்கள் கரிசனைகளை வெளியிட்ட போதிலும் முன்னைய அரசு இதற்கு எதிராக நடவடிக்கை எடுக்கவில்லை. பல முக்கிய சம்பவங்களில் தொடர்புபட்டிருந்த சந்தேகநபர்களும் மர்மமான முறையில் கடந்த காலங்களில் உயிரிழந்துள்ளனர்.

நவம்பர்2012 இல் வெலிக்கடை சிறைச்சாலையில் ஏற்பட்ட கலவரத்தை அடக்குவதற்கு அரசு பயன்படுத்திய முறைகள் குறித்து புதிய விசாரணைகள் இடம்பெறும்"– என்றும் அவர் தெரிவித்துள்ளார். (ற)

விற்பனைக்கு

அலுவலகத் தளபாடங்கள் மிகச் சிறிது காலம் பாவித்தவை விற்பனைக்குண்டு.

தொடர்பு - 078 521 3287 (56169)

தேவை

பண்ணை செயற்பாடுகளை (கோழி/மாடு வளர்ப்பு) மேற்கொள்ள குத்தகைக்கு காணி தேவையாக உள்ளது.

(56166) (4.3) தொடர்பு: 077 983 1636

கணக்காய்வு சேவை

தொழில் நிறுவனங்களின் கணக்கு நடவடிக்கைகள் கணக்காய்வு செய்தல், கணக்குப் பதிவை மேற்கொள்ளுதல் உரிய கணக்கு வைப்பு முறைகளை தெரிவு செய்தல் போன்றவற்றுக்கு

(56166) (4.8) தொடர்பு: 077 983 1636

உளம் மகிழ வாழ்த்துகின்றோம்

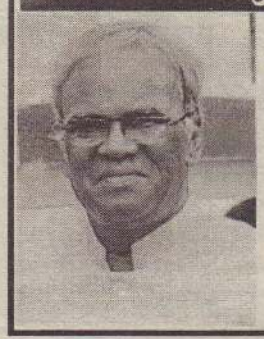

யாழ். பிரதேச கலாசார பேரவையால் சமூகத்தின் உளம் மகிழ, உளமார அர்ப்பணிப்புடன் செயற்படும் எழுத்தாளர் **யோசப்பாலா** அவர்கள் **''யாழ் ரத்தினா''** விருது பெறுவதை மனம் மகிழ்வோடு வாழ்த்துகின்றோம்.

நண்பர்கள்

செய்திகள்

தவிசாளர், செயலாளருக்கு நீதிமன்று கடும் எச்சரிக்கை

காரைநகர் பிரதேச சபை வழக்கில்

யாழ்ப்பாணம், ஜன. 27

காரைநகர் பிரதேச சபையின் தவிசாளரும் செயலாளரும் நீதிமன்ற அறிவுறுத்தலையும் மீறிக் கைகலப்பில் ஈடுபட்ட குற்றச் சாட்டு வழக்கில் அவர்களிட மிருந்து தலா ஒரு லட்சம் ரூபா பிணை முறிப் பணத்தை ஏன் அறவிடக்கூடாது என்பதற்கான காரணத்தைக் கூறுமாறு நீதி மன்று பணித்துள்ளது.

ஊர்காவற்துறை நீதிமன்றில் நீதிவான் எஸ்.லெனின்குமார் முன்னிலையில் இந்த வழக்கு நேற்று விசாரணைக்கு வந்தது. குறித்த இருவரும் ஏற்கனவே தமக்கிடையே முரண்பட்டுக் கொண்டமையால் அவர்களுக்கு எதிராகப் பொலிஸார் சமாதா னக் குலைவு வழக்குத் தாக்கல் செய்திருந்தனர்.

அந்த வழக்கில், இனிமேல் அவ் வாறான செயற்பாட்டில் ஈடுபடக் கூடாது என்பதை வலிறுத்தி அவர்களை தலா ஒரு லட்சம் ரூபாபிணை முறியில் விடுவித்தது. ஆதன் பின்னர் கடந்த வாரமும் அவர்கள் தமக்கிடையே முரண் பட்டுச் செருப்பால் அடித்ததாகத் தவிசாளரும், கொட்டனால் அடித் ததாகச் செயலாளரும் ஒருவர் மீது ஒருவர் குற்றஞ் சுமத்திப் பொலிஸில் முறைப்பாடு செய் திருந்தனர். அதனால் இருவரை யும் பொலிஸார் நீதிமன்றில் முற்படுத்தினர்.

அவர்களைக் கடுமையாக எச் சரித்த நீதிமன்று பிணையில் விடு வித்தது. நேற்று அந்த வழக்கு விசாரணைக்கு வந்தபோது, இனி மேல் அவ்வாறான செயற்பாட் டில் ஈடுபடக்கூடாது என்று இரு வருக்கும் நீதிமன்று கடுமை யாக எச்சரித்ததோடு, முன்னைய வழக்கில் கூறப்பட்ட தலா ஒரு லட்சம் ரூபா பிணை முறியை ஏன் அறவிடக்கூடாது என்று கார ணம் கூறுமாறு இருவருக்கும் நீதிமன்று பணித்துள்ளது.

அது தொடர்பான பதிலை அடுத்த தவணை கூறுமாறு உத்தரவிட்டு வழக்கு எதிர்வரும் 23 ஆம் திகதிக்கு ஒத்திவைக்கப்பட்டுள் ளது. (த-4)

மேல்மாகாண ஆளுநராக புதிதாக நியமனம் பெற்ற கே.சி.லோகேஸ்வரன் நேற்று பம்பலப் பிட்டியவில் உள்ள மேல் மாகாண ஆளுனர் அலுவலகத்தில் தனது கடமைகளைப் பொறுப் பேற்றுக் கொண்டார்.

கே.சி.லோகேஸ்வரன் ஓய்வுபெற்ற இலங்கை நிர்வாக சேவை அதிகாரியும் பல்வேறு அமைச் சுக்களின் செயலாளர், அரசாங்க அதிபர், துறுவர் பல்வேறு கமிசன்களின் தலைவராக கடமை யாற்றியவர்.

ஆளுனர் கடமையேற்பு வைபவத்தில் மேல்மாகண முதலமைச்சர் பிரசன்ன ரணதுங்க, பிரதி அமைச்சின் செயலாளர் ஜெயந்தி விஜித்த, ஆளுனரின் செயலாளர் சுனில் ஆபேசிங்க மற் றும் கொழும்பு மாநகர முதல்வர் ஏ.ஜே.எம். முசம்மிலும் மற்றும் மாகாண அமைச்சர்களும் உறுப்பினர்களும் கலந்து கொண்டனர். (ற)

தேர்தல் வன்முறைகளில் ஈடுபட்ட எவருக்கும் மன்னிப்பு கிடையாது

சட்டம் சரியாக செயற்படுத்தப்படும் என்கிறார் ஜனாதிபதி

கொழும்பு, ஜன. 27

"ஜனாதிபதித் தேர்தலில் தேர்தல் வன்முறையில் ஈடுபட்ட எவருக் கும் மன்னிப்பு வழங்கப்பட மாட்டாது. சட்டம் சரியாக செயற் படுத்தப்படும். இது போன்ற சம் பவங்களுக்கு இடமளிக்க முடி யாது" – என்று ஜனாதிபதி மைத் திரிபால சிறிசேன தெரிவித்துள் ளார்.

கடந்த தேர்தலில் பொலன்னறு வையில் என்னைத் தோற்கடிப் பதற்காக செயற்பட்ட நாடாளு மன்ற, மாகாண சபை, பிரதேச சபை உறுப்பினர்கள் உள்ளிட்ட கிராமத்திலுள்ள சிறிலங்கா சுதந் திரக் கட்சியின் இறுதி உறுப்பினர் வரை அனைவரும் என்னுடன் இணைந்துகொள்ள வேண்டும் என சகோதரத்துவத்துடன் நேசக் கரம் நீட்டுகின்றேன் என்றும் தெரி வித்துள்ளார்.

ஜனாதிபதித் தேர்தலின் பின்னர் பொலன்னறுவையில் நேற்று முன்தினம் மாலை இடம்பெற்ற முதலாவது மக்கள் சந்திப்பின் போதே மேற்கண்டவாறு தெரி வித்துள்ள அவர், மேலும் தெரி வித்துள்ளவை வருமாறு:-

கடந்த ஜனாதிபதித் தேர்தல் காலத் தில் வன்முறையில் ஈடுபட்ட எவ ருக்கும் மன்னிப்பு வழங்கப்பட மாட்டாது. தேர்தல் காலங்களில் வன்முறைகள் இடம்பெறுவதற்கு இடமளிக்க முடியாது. புதிய அர சியல் கலாசாரத்தில் இவை யாவும் மாற்றமடைய வேண் டும். வளர்ந்த நாடுகள், வளர் முக நாடுகளில் தேர்தல் இடம் பெற்றால், தேர்தல் நடந்ததா என்று தெரியாது. இதுபோன்ற சம்பவங்கள் இடம்பெறுவ தில்லை.

பாதை, கட்டடம் முதலானவற்றை அமைப்பதால் ஒரு நாடு அபிவிருத் தியடைய முடியாது. பௌதீக வளங்கள் அபிவிருத்தியடை யும்போது, அதைவிட மக்களின் நிலை வளர்ச்சியடைய வேண் டும். ஜனநாயகம், மனித உரிமை கள், அடிப்படை உரிமைகள் என் றால் என்ன என்பதை அனை வரும் தெரிந்துகொள்ள வேண் டும். அதற்காக நாம் புதிய பய ணம் ஒன்று போகின்றோம். இது இலகுவானதல்ல.

ரஜரட்டையில் தோன்றிய அரச தலைவரான நான் துட்டகை முனு அல்லன்; தேவநம்பிய தீஸன் அல்லன்; தாதுசேனன் அல்லன்; விஜயபாகு அல்லன்; மகா பாராக் கிரமபாகு அல்லன்; உண்மை யான ஜனநாயக பூமியின் பிர தான மக்கள் சேவகன் நான் என் பதை மிகத் தெளிவாகக் கூறு கின்றேன்." – என்றார். (ற-சி)

மன்னாரில் புதைகுழிக்கு அருகே கிணறு இல்லை

பொலிஸார் அறிக்கை சமர்ப்பிப்பு

யாழ்ப்பாணம், ஜன. 27

மன்னார் புதைகுழி வழக்கில், கிணறு உள்ளதெனக் குறிப்பிடப் படும் இடத்தில் அது இருந்திருக்க வில்லை என்றும், பதிலாக குண்டு மணிகளும் களிமண்ணுமே அந்த இடத்தில் இருந்தன என் றும் வன்னிப் பிராந்திய பொலிஸ்மா அதிபர் நீதிமன் றுக்கு அறிக்கை சமர்ப்பித்துள் ளார்.

நீதிவான் ஆனந்தி கனகரட்னம் முன்னிலையில் இந்த வழக்கு நேற்று விசாரணைக்கு வந்தது. பொலிஸார் அவ்வாறு அறிக்கை சமர்ப்பித்தாலும் அங்குள்ள முதி யோர்கள் சுமார் 40 பேர் அங்கு கிணறு இருந்தது என்று கூறிச் சில வருடங்களுக்கு முன்னர் நீதிமன்றுக்குச் சத்தியக் கடதாசி சமர்ப்பித்துள்ளனர். அதனால் அவர்களில் சுமார் 10 பேர் அது தொடர்பில் மன்னார் பொலி ஸில் முறைப்பாடு செய்யுமாறும், அது தொடர்பில் சம்பவ இடத் தில் விசாரணை மேற்கொண்டு நீதிமன்றுக்கு அறிக்கை சமர்ப் பிக்குமாறும் பொலிஸாருக்கு நீதிமன்று உத்தரவிட்டுள்ளது.

புதைகுழி உள்ள இடத்துக்குச் சென்று பார்வையிட சட்டத்தர ணிகளுக்கு அனுமதி வழங்க வேண்டும் என்று சட்டத்தரணி கள் நீதிமன்றிடம் அனுமதி கோரி யிருந்தனர். அதற்கு நீதிமன்று அனுமதி வழங்கியுள்ளது. (த-4)

காக்கைத்தீவில்குப்பை கொட்டுவதற்குத் தடை

மீறினால் வழக்கு தொடரப்படும்

யாழ்ப்பாணம், ஜன. 27

வலி.தென்மேற்கு மானிப்பாய் பிரதேச சபைக்குட்பட்ட காக்கை தீவு கல்லுண்டாய் வெளியில் யாழ்.மாநகர சபையோ ஏனைய உள்ளூராட்சி சபைகளோ மனி தனுக்கு ஆபத்தை ஏற்படுத்தும் திண்மக் கழிவு, மலக் கழிவு, கால்நடைக் கழிவு, வெளிக் கழி வுகள் என்பனவற்றைக் கல்லுண் டாயில் கொட்டுவதற்கு இன்று செவ்வாய்க்கிழமையிலிருந்து தடை விதிக்கப்பட்டுள்ளது.

அதனை மீறி யாராவது கொட்டி னால் நீதிமன்றினூடாக நடவ டிக்கை எடுக்கப்படும் என்று வலி. தென்மேற்கு பிரதேச சபைத் தவிசாளர் சி.மகேந்திரன் தெரி வித்துள்ளார். இந்தப் பிரச்சினை தொடர்பாகச் சபை கூடி ஆராய்ந்து இந்த முடிவு எடுக்கப்பட்டது. அது தொடர்பில் மேலும் தெரிவிக் கப்பட்டுள்ளதாவது:

காக்கைதீவு, கல்லுண்டாய், நவாலி, ஆணைக்கோட்டை பிரதேச மக் கள் குறித்த ஆபத்தான திண்மக் கழிவுகளினாலும், எரியூட்டப் படும் புகை மூட்டங்களினாலும் நிலத்தடி நீர் தொற்று, மழை வெள் ளம் மூலமாகக் காவு நோய்கள் போன்ற ஆபத்தான நோய்க ளுக்கு முகம் கொடுத்து வருகி றார்கள்.

அதனால் அங்குள்ள மக்களுக்கு விரைவில் வாய், குதவழி நோய், புற்றுநோய், சுவாசநோய், தோல் வியாதி, என்பன ஏற்படுவதற் கான வாய்ப்பு அதிகரித்து வரு வதாகத் தெரிவித்துள்ளனர்.

கல்லுண்டாயிலிருந்து வெளி யேறும் நுளம்பு, இலையான் போன்றன மக்களுக்கு ஆபத் தான நோய் பரவக் காரணமாக உள்ளன. கடல் நீரோரி மாச டைவதால் அதனை நம்பியுள்ள மீன்பிடித் தொழில், கடலட்டை பதனிடல், இறால் பதனிடல் போன்ற தொழிலாளிகளின் வாழ்வாதாரமும் பாதித்துள் ளது. இது தொடர்பில் வட மாகாண முதலமைச்சருக்கும் அறிவிக்கப்பட்டுள்ளது என்றும் அதில் மேலும் தெரிவிக்கப்பட் டுள்ளது. (த-4)

துயர்பகிர்கின்றோம்

சாவகச்சேரி இந்துக் கல்லூரியின் நலன்புரி ஊழியர் தா.கமலநாதன் அவர்களின் தயார் திருமதி தங்கம்மா தாமோதரம்பிள்ளை

அவர்களின் பிரிவால் துயருற்றிருக்கும் குடும் பத்தினருக்கு எமது ஆழ்ந்த அனுதாபங்களைத் தெரிவித்துக்கொள்வதோடு அன்னாரின் ஆத்மா சாந்தியடைய இறைவனைப் பிரார்த்திக்கின்றோம்.

ஆசிரிய சகோதரத்துவம்
சா/ சாவகச்சேரி இந்துக்கல்லூரி.

திருமதி முத்து இளையாங்கனி

பத்தாவளை தெல்லிப்பளையைச் சேர்ந்த முத்து இளையாங்கனி (அன்பிள்ளை) நேற்று (26.01.2015) திங்கட்கிழமை காலமாகிவிட்டார்.

அன்னார் காலஞ்சென்றவர்களான முத்து - நாகம்மா தம்பதியரின் அன்பு மகளும், திருநாவுக்கரசு, மாமாங்கம், திருமூர்த்தி ஆகியோரின் அன் புச் சகோதரியும் ஆவார்.

அன்னாரின் இறுதிக்கிரியைகள் இன்று (27.01.2015) செவ்வாய்க் கிழமை மு.ப.10.00 மணியளவில் அவரது இல்லத்தில் நடைபெற்று பூத வுடல் தெல்லிப்பளை கொத்தியாலடி இந்து மயானத்துக்கு எடுத்துச் செல் லப்படும். இந்த அறிவித்தலை உற்றார், உறவினர், நண்பர்கள் அனைவரும் ஏற்றுக்கொள்ளவும்.

செருக்கப்புலம், அம்பலை, தெல்லிப்பளை.

தகவல்: செல்வராசா, கதிர்காமதாசன்.

செய்திகள்

4 இல் தமிழக முதல்வரை சந்திக்கிறது இலங்கை - இந்திய மீனவர் பேரவை

கொழும்பு, ஜன.27

ஸ்தம்பிதமடைந்துள்ள இலங்கை – இந்திய மீனவர்களுக்கிடையிலான மூன்றாம் கட்ட பேச்சுவிரைவில் ஆரம்பமாகவுள்ளது. இதற்கான ஏற்பாடுகள் தற்போது இடம்பெற்று வருகின்றன.

இது விடயம் குறித்து தமிழக முதலமைச்சர் ஓ. பன்னீர் செல்வத்துடன், இலங்கை – இந்திய மீனவர் பேரவை சங்கத்தின் உறுப்பினர்கள் எதிர்வரும் 4ஆம் திகதி பேச்சு நடத்துவார்கள் என அறிய முடிகின்றது. எனினும், இந்தச் சந்திப்புக்கான நேரம் இன்னும் உத்தியோகபூர்வமாக ஒதுக்கப்படவில்லை.

இலங்கை வெளிவிவகார அமைச்சர் மங்கள சமரவீர உத்தியோக பூர்வ விஜயமொன்றை மேற்கொண்டு கடந்தவாரம் டில்லி சென்றிருந்தார். இதன்போது அந்நாட்டு வெளிவிவகார அமைச்சருடன் மீனவர் பிரச்சினை சம்பந்தமாகவும் பேச்சு நடத்தியிருந்தார்.

இதன்போது, மீனவர் பிரச்சினையை இராஜதந்திர மட்டத்தில் கையாள்வதற்கு இணக்கம் எட்டப்பட்டதுடன், இருதரப்பு பேச்சுகளை நடத்துவதற்கும் சாதக பெறுபேறுகள் எட்டப்பட்டன என அறியமுடிகின்றது. இதன் பிரகாரமே மூன்றாம் கட்ட பேச்சுகள் விரைவில் ஆரம்பமாகவுள்ளன.

இலங்கை – இந்திய மீனவர்களுக்கிடையிலான முதலாம் சுற்றுப் பேச்சு கடந்த வருடம் ஜனவரி 27ஆம் திகதி சென்னையில் நடைபெற்றது. அதன் பின்னர் இரண்டாம் சுற்றுப் பேச்சு மே மாதம் 13ஆம் திகதி கொழும்பில் நடை பெற்றது. இதன்போது பொது இணக்கப்பாட்டுக்கு இரு தரப்பும் வராததால், பேச்சு ஸ்தம்பிதமடைந்துள்ளது. இந்நிலையிலேயே மூன்றாம் சுற்றுப் பேச்சுக்கு உயிரூட்டும் செயற்பாடுகள் தற்போது இடம்பெற்று வருகின்றன.

எல்லைப்பிரச்சினை, ரோலர் படகு பாவனை உட்பட பல விடயங்கள் தொடர்பில் இருதரப்புக்கு மிடையில் நீண்டநாட்களாக பிரச்சினை இருந்துவருகின்றமை குறிப்பிடத்தக்கது.

மூன்றாம் கட்ட பேச்சுக்கான ஏற்பாடுகளை முன்னெடுத்துவரும் குழுவின் இலங்கை இணைப்பாளர் எஸ்.பி.அந்தோனிமுத்து, இலங்கை – இந்திய மீனவர் பேரவையின் பிரதிநிதிகள் எதிர்வரும் 4 அல்லது 5ஆம் திகதிகளில் தமிழக முதல்வரைச் சந்தித்துப் பேச்சு நடத்துவார்கள் என்று தெரிவித்தார். (ற–சி)

பொலிஸாரை தாக்கி துப்பாக்கி பறிப்பு

தம்புத்தேகம நகரில் சம்பவம்

கொழும்பு, ஜன.27

தம்புத்தேகம நகரில் சிலர் பொலிஸ் உத்தியோகத்தர்கள் மீது தாக்குதல் மேற்கொண்டு துப்பாக்கியொன்றை அபகரித்துச் சென்றுள்ளனர்.

நேற்றுமுன்தினம் இரவு நடத்தப்பட்ட இந்தத் தாக்குதலில் பொலிஸ் கான்ஸ்டபிள் ஒருவர் காயமடைந்துள்ளதாக பொலிஸ் ஊடகப் பேச்சாளர்சிரேஷ்டபொலிஸ்அத்தியட்சகர் அஜித் ரோஹன கூறியுள்ளார்.

மதுபோதையில்சிலர்அமைதியற்ற முறையில் செயற்படுவதாக கிடைத்த தகவலுக்கு அமைய சம்பவ இடத்திற்கு சென்ற பொலிஸ் உத்தியோகத்தர்கள் மீதே இந்த தாக்குதல் மேற்கொள்ளப்பட்டுள்ளது.

தாக்குதலில் பொலிஸ் கான்ஸ்டபிள் ஒருவர் காயமடைந்துவைத்தியசாலையில் அனுமதிக்கப்பட்டுள்ளதாகவும் பொலிஸ் சார்ஜனிடம் இருந்த துப்பாக்கியையே சந்தேகநபர்கள் அபகரித்துச் சென்றுள்ளதாகவும் பொலிஸ் ஊடகப் பேச்சாளர் தெரிவித்துள்ளார். (ற)

நாட்டை விட்டு செல்ல மாட்டேன்

-சஜின்வாஸ்

கொழும்பு, ஜன.27

பல்வேறு ஊடகங்கள் மற்றும் நபர்கள் தமக்கு எதிராக விமர்சனங்களையும் சேறுபூசும் நடவடிக்கைகளையும் மேற் கொண்டாலும் நாட்டில் இருந்து வெளியேறும் எந்த எதிர்பார்ப்பையும் தான்கொண்டிருக்கவில்லை என நாடாளுமன்ற உறுப்பினர் சஜின் வாஸ் குணவர்தன தெரிவித்துள்ளார்.

அவர் வெளியிட்டுள்ள விசேட ஊடக அறிக்கையில் இதனை கூறியுள்ளார்.

லஞ்சம் மற்றும் ஊழல் மோசடி விசாரணைஆணைக்குழுவில் செய்துள்ளமுறைப்பாடுகளுக்கு பதிலளிக்கவும் விசாரணைகளுக்கு முழுமையான ஒத்துழைப்பையும்வழங்குவதாகவும் அவர் குறிப்பிட்டுள்ளார்.(ற)

சங்காபிஷேகம்

உரும்பிராய்,ஜன.27

உரும்பிராய், பரத்தைப்புலம் ஸ்ரீ கருணாகரப் பிள்ளையார் கோவில் மஹா கும்பாபிஷேக தின வருஷாபிஷேகம் இன்று செவ்வாய்க் கிழமை இடம்பெறவுள்ளது.

இன்று முற்பகல் 11.30 மணிக்கு 1008 சங்குகளுடன் கூடிய சங்காபிஷேகம் நடைபெற்று மாலை 5.30 மணிக்கு சாயங் காலப் பூசையும் தொடர்ந்து விநாயகப் பெருமான் வீதியுலா வரும் உற்சவமும் இடம்பெறவுள்ளது. (ஞ)

முதலாம் ஆண்டு நினைவஞ்சலி

அமரர்
சுந்தலிங்கம்
சுதாகரன்

அன்பின் திருவுருவாய்
அடக்கத்தன் இலக்கணமாய்
ஆசைக்கு ஒரு மகனாய்
ஆஸ்திக்கு ஏக புத்திரனாய்
வந்துதித்த எம் மானிக்கமே!

இல்லம் தேடி வருவோரை
இன்முகத்தால் வரவேற்று
பண்புடனே பழகிவந்த
உன் பக்குவத்தை மறவோமே!

அன்புக் கடலாக
அருமை மகனை
அருளோடு தந்துவிட்ட
ஆண்டவனே!

ஆளான அன்பு மகன்
வாழ்வாங்கு வாழாமல்
பாதியிலே பறித்து விட்டாயே!

பருதவிக்கின்றோம் நாங்கள் ஐயா!
வேலைக்கு போனமகன்
வீடு வரும் வரையும்
வழிமேலே விழிவைத்து
வாசலிலே காத்துநிற்போம்.

இனி யார் வரவை பார்த்து நிற்போம் ஐயா!
காலம் வருமுன்னே
கனக்கெழுதி வைத்துவிட்டு
காலனவன் கைப்பற்றிய
காரணத்தை நாமறியோம்

கதி கலங்கி நிற்கின்றோம்
தம்பி!
உன்னை எண்ணி எண்ணி
நெஞ்சம் உருகுதையா
நினைவெல்லாம் கரையுதையா
கண்கள் கறைபுரண்ட
கண்ணீரை சொரியுதையா

வருவாய் நீயென்று
வாசலில் நிற்கின்றோம்
தெருவெல்லாம்
தேடுகின்றோம்
வரவை காணமல்
வாடி வருந்துகின்றோம்
உன் ஆத்மா சாந்திக்காய்
கண்ணீரை காணிக்கை
ஆக்குகின்றோம்.

ஈர விழிகளுடன்
உன் அம்மா, அப்பா.

வலவன் தோட்டம்,
கரணவாய் தெற்கு, கரவெட்டி. (c. 19095)(4.5.7)

கண்ணீர் அஞ்சலி

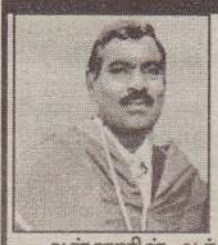

எமது கல்வி வலயத்தின் முன்னாள் உதவிக் கல்விப்பணிப்பாளர் (தமிழ்)
கனகசபை உருத்திரகுமாரன் (J.P)
(B.A, M.A, PGDE, SLTSI)
அவர்களின் மறைவினால் துயருற்றிருக்கும் குடும்பத்தினருக்கு எமது ஆழ்ந்த அனுதாபங்களைத் தெரிவிப்பதோடு,
அன்னாரின் ஆத்ம சாந்திக்காக நயினை ஸ்ரீ நாகபூஷணி அம்பாளின் திருப்பாதங்களைப் பணிந்து நிற்கின்றோம்.
ஓம் சாந்தி! சாந்தி!! சாந்தி!!!
(58167) (4.3)
வலயக்கல்வி உத்தியோகத்தர்களும்,
ஊழியர்களும், தீவகக் கல்வி வலயம், வேலணை.

மூன்றாம் ஆண்டு நீங்கா நினைவினிலே
அமரர் வேலுப்பிள்ளை இராசம்மா

மனம் மகிழ 17.02.1926
மனம் நெகிழ 31.01.2012
திதி: பூர்வபக்க அட்டமி (27.01.2015)
ஆண்டுகள் மூன்று ஆனபோதும்
ஆறவில்லை எம் துயரம்
ஆத்ம சாந்திக்காய் பிரார்த்திக்கின்றோம்.
சாவகச்சேரி வடக்கு.
சாவகச்சேரி மடத்தடி. (C/19096)(4.6.3) குடும்பத்தினர்.

இரண்டாம் ஆண்டு நீங்கா நினைவினிலே
அமரர் கனகசுந்தரம் சிவராசா

மனம் மகிழ
23 . 06 . 1953
மனம் நெகிழ
19 . 01 . 2013

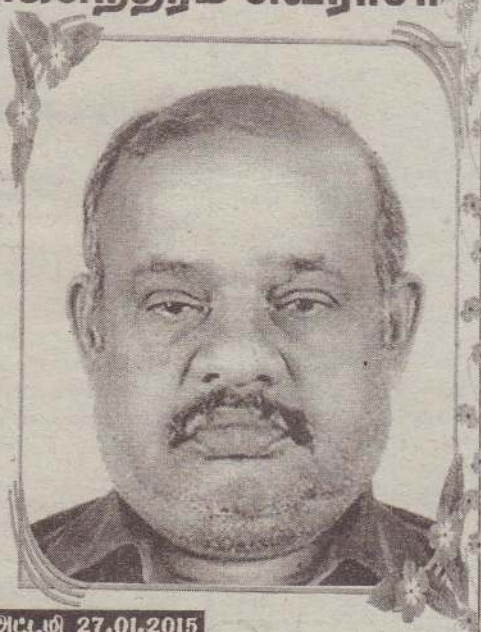

திதி: பூர்வபக்க அட்டமி 27.01.2015
இமை மூடித் திறப்பதற்குள்
இரண்டாண்டு ஓடி மறைந்தாலும்
உங்கள் நினைவுகளுடன்...
கோயிலாமனை,
கொடிகாமம். (சி/19093)(4.7.3)
குடும்பத்தினர்.

உதயன்
விளம்பரத் தொடர்புகளுக்கு
advt@uthayan.com
021567111

சட்டவிரோத பிரஜா உரிமை விசாரணைகள் ஆரம்பம்

கொழும்பு, ஜன.27

சட்டவிரோதமான முறையில் இரட்டை பிரஜா உரிமை வழங்கப்பட்டமைதொடர்பில் விசாரணைகள் ஆரம்பிக்கப்பட்டுள்ளதாக வெளிவிவகார அமைச்சு தெரிவித்துள்ளது.

2011 ஆம் ஆண்டுக்கு பின்னர் சுமார் ஆயிரம் பேருக்கு சட்ட விரோதமான முறையில் இரட்டை பிரஜா உரிமை வழங்கப்பட்டுள்ளதாக பிரதி வெளிவிவகார அமைச்சர் அஜித் பீ பெரேரா கூறியுள்ளார்.

2011 ஆம் ஆண்டுக்கு பின்னர் இதுவரை காலமும் இரட்டை பிரஜா உரிமை வழங்குவ தற்காக கையாளப்பட்ட நடைமுறை இடைநிறுத்தப்பட்டதாக பிரதி அமைச்சர் சுட்டிக்காட்டியுள்ளார்.

புதிய நடைமுறை அறிமுகப்படுத்தப்படும் வரை இந்தநடவடிக்கை நிறுத்தப்படுவதாக குடிவரவு குடியகல்வு திணைக்கள இணையத்தளத்தில் கூறப்பட்டிருந்தாலும் சுமார் ஆயிரம் பேருக்கு தொடர்ந்து சட்டவிரோதமான முறையில் இரட்டை பிரஜா உரிமை வழங்கப்பட்டுள்ளதாக அவர் குறிப்பிட்டார்.

பிரஜா உரிமை வழங்கும் நடவடிக்கையில் ஏதேனும் முறைகேடு இடம்பெற்றிருந்தால் சம்பந்தப்பட்டவர்களுக்கு எதிராக தகுந்த நடவடிக்கை மேற்கொள்ளப்படும் எனவும்வெளிவிவகார அமைச்சு வலியுறுத்தியுள்ளது. இரட்டை பிரஜா உரிமை வழங்குவதற்கான நடைமுறையை விரைவில் மீண்டும் அமுல்படுத்தவுள்ளதாகபிரதிஅமைச்சர் அஜித் பீ பெரேரா மேலும் தெரிவித்துள்ளார். (ற)

உதயன்
விளம்பரத் தொடர்புகளுக்கு
advt@uthayan.com
021 567 1111

மரண அறிவித்தல்கள்

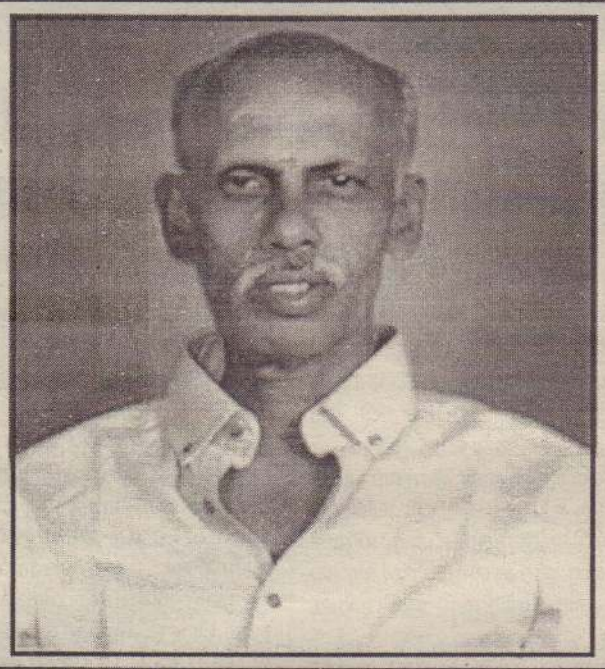

செல்லத்துரை விமலராஜா

ஆனைக்கோட்டை மூத்த நயினார் கோயிலடியைப் பிறப்பிடமாகவும், சங்கானை வல்லை வீதியை வசிப்பிடமாகவும் கொண்ட செல்லத்துரை விமலராஜா (விமலன்) நேற்று (26.01.2015) திங்கட்கிழமை காலமாகிவிட்டார்.

அன்னார் காலஞ்சென்றவர்களான செல்லத்துரை-இரத்தினம் தம்பதிகளின் அன்பு மகனும், காலஞ்சென்ற இராமலிங்கம் மற்றும் பூரணம் தம்பதிகளின் அன்பு மருமகனும், ஞானேஸ்வரியின் (உதவி அதிபர், யா/ சங்கானை சிவப்பிரகாச இந்து ஆரம்பப் பாடசாலை) அன்புக் கணவரும், கலேக்ஷனா, புவிதரன், காலஞ்சென்ற அபிதரன் ஆகியோரின் அருமைத் தந்தையும், தங்கராசா (இலங்கை), பரிமளகாந்தி (Holland), ஜெயராசா (Holland), புஸ்பகாந்தி (Holland), லோகராசா (Holland), ஜெயகாந்தி (Holland) ஆகியோரின் அன்புச் சகோதரரும், விமலராணி (இலங்கை), பரராஜசிங்கம் (Holland), புஷ்பராணி (Holland), கந்தவேள்(Holland), பானுமதி(Holland), காலஞ்சென்ற பாலச்சந்திரன், இராஜேஸ்வரி , நடேசலிங்கம் (உரிமையாளர் ஸ்ரீ அம்பாள் ஸ்ரோர்ஸ், சங்கானை) ஆகியோரின் மைத்துனரும், கஜானி-ரஜிந்தன்,ஜனகரன், கபிஷா-ஐங்கரன், கபிஷன், மதுஷா, ஷாருஜன், ஆகியோரின் அன்பு மாமனும், தனுஷா, தர்ஷிகா,கபிலன், ஜிரோசன், ஜெகதா-கோபிநாத், ஜெகதீபன், ஜெகவதனா-பிரகலாதன் ஆகியோரின் சிறியதந்தையும், டிலானி, டினுஷா, அஞ்சலி, அனுஷன், ஆருஷன் ஆகியோரின் பெரியதந்தையும் ஆவார்.

அன்னாரின் இறுதிக்கிரியைகள் நாளை (28.01.2015) புதன்கிழமை முற்பகல் 10.30 மணியளவில் அவரது இல்லத்தில் நடைபெற்று,பூதவுடல் தகனக்கிரியைக்காக சங்கானை கரைச்சி இந்துமயானத்துக்கு எடுத்துச்செல்லப்படும்.

இந்த அறிவித்தலை உற்றார், உறவினர், நண்பர்கள் அனைவரும் ஏற்றுக்கொள்ளவும்.

வல்லை வீதி, சங்கானை. (51882) (12.7)

தகவல்: குடும்பத்தினர். T.P:- 021 300 8381, 077 8161669

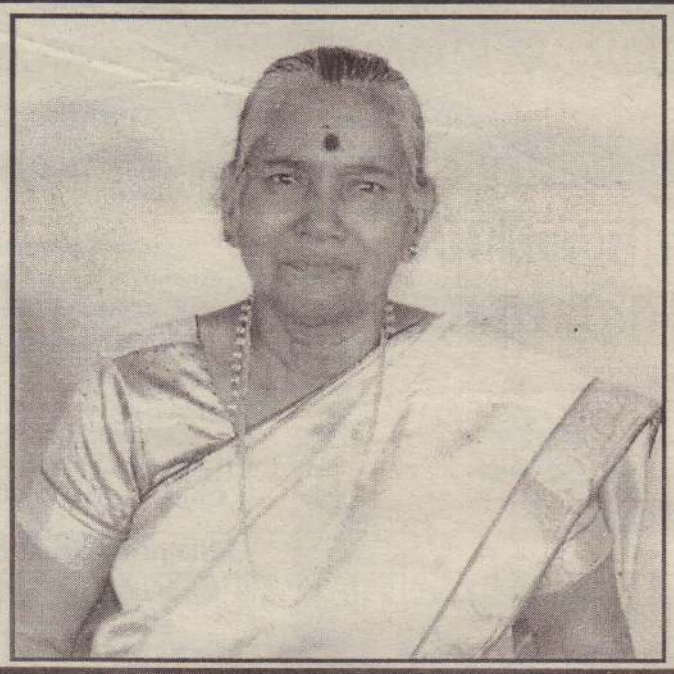

திருமதி சிவபாக்கியம் செல்லத்துரை

மீசாலை ஐயாகடையடியைப் பிறப்பிடமாகவும் வசிப்பிடமாகவும் கொண்ட திருமதி சிவபாக்கியம் செல்லத்துரை 25.01.2015 ஞாயிற்றுக்கிழமை இறைபதம் அடைந்தார்.

அன்னார் காலஞ்சென்றவர்களான கந்தையா - அம்மாக்குட்டி தம்பதியரின் அன்பு மகளும், காலஞ்சென்றவர்களான வல்லிபுரம் - முத்துப்பிள்ளை தம்பதியரின் அன்பு மருமகளும், செல்லத்துரையின் (முன்னாள் கிளை முகாமையாளர், கரைச்சி.வடக்கு ப.நோ.கூ.சங்கம் - க/பன்றிசுட்டான்) அன்பு மனைவியும், செல்வமலர் (இந்தியா), புஸ்பமலர் (மீசாலை), உமாமலர் (இத்தாலி), மணிவண்ணன் (சுவிஸ்), திருமால்மருகன் (சுவிஸ்), சுந்தரமலர் (பிரான்ஸ்), காலஞ்சென்ற சுரபாஸ்கரன் மற்றும் துவாகரன் (பிரான்ஸ்), துசேரகரன் (கட்டார்) ஆகியோரின் பாசமிகு தாயும், கணபதிபிள்ளை, கணேசலிங்கம், இராசேந்திரம், இந்திராணி ஆகியோரின் அன்புச் சகோதரியும், காலஞ்சென்ற சிவநாதன் மற்றும் பாலராசா, அமிர்தலிங்கம், சிவராசா, ஜெயசுகி (சுவிஸ்) ஜெயந்தினி, விவேகானந்தன் (பிரான்ஸ்), பபிதா ஆகியோரின் பாசமிகு மாமியும், இராஜசேகரன், ஜெயராணி, தயாளன்,நிசாந்தன், செல்வரூபா, ஜெயரஞ்சித் (BSc), அருண்ராஜ் (BE.C.SE - இந்தியா), சுதாகரன், சுகிர்தா, கோபிநாத், ரமேஸ் (கட்டார்), றமித்தா, ஜெயயோகிந், ஜெசிந்தா, மயூரி (சுவிஸ்), மைதிலி, அவிஸ், மதுஜன் (சுவிஸ்), சங்கீர்த்தனா, நிவேதா, சுவேதா (பிரான்ஸ்) ஆகியோரின் பாசமிகு பேர்த்தியும், சிறிசாய்சரன், ஆகாஷ், அபிநயா, சிகாயனி (இந்தியா), சாணியா (இந்தியா), அபிஷாயினி, கரணிகா, அக்ஷஜா, சுஜித் (பிரான்ஸ்), ஜெனித், விதுசினி, அபிஸ்கா, கிறிஸ், தனுஸ்கா, அஸ்வின் ஆகியோரின் பாசமிகு பூட்டியும் ஆவார்.

அன்னாரின் இறுதிக்கிரியைகள் இன்று (27.01.2015) செவ்வாய்க்கிழமை முற்பகல் 11 மணியளவில் அவரது இல்லத்தில் நடைபெற்று, பின்னர் சாவகச்சேரி கண்ணாடிப்பிட்டி இந்துமயானத்தில் பூதவுடல் தகனம் செய்யப்படும்.

இந்த அறிவித்தலை உற்றார், உறவினர், நண்பர்கள் அனைவரும் ஏற்றுக்கொள்ளவும்.

ஐயா கடையடி, மீசாலை. (51882) (12.7)

தகவல்: குடும்பத்தினர். செ.துசேரகரன் (அப்பன்) 077 282 2738, 077 760 0430

மரண அறிவித்தல்கள்

திருமதி கிறேஸ் தங்கம்மா பொன்ராசா

நவாலி தெற்கு மானிப்பாயைப் பிறப்பிடமாகவும் வசிப்பிட மாகவும் கொண்டதிருமதிகிறேஸ்தங்கம்மா பொன்ராசாநேற்று (26.01. 2015) திங்கட்கிழமை தனது 92ஆவது வயதில் காலமானார்.

அன்னார் காலஞ்சென்ற க. பொன்ராசாவின் அன்பு மனை வியும், காலஞ்சென்றவர்களான குமாரையா, தேவதாசன் (சின்ன பேபி) ஆகியோரின் பாசமிகு சகோதரியும், மேரி மெக்ரலின் (பொன் மலர்), பற்றிக் அல்பேட், மாகிறேட் சித்திரவதனி (பிரான்ஸ்), அன்றி சூரூபன் (பிரான்ஸ்) ஆகியோரின் பாசமிகு தாயும், காலஞ் சென்ற செல்வராசா, மற்றும் திரேசாராணி, அமிர்தநாயகம், ஜெயந்தி ஆகியோ ரின் மாமியும், ஷாம்தவச்செல்வம் (CTB), ஜோன்அருட் செல் வம்(CTB), டானியல் கமலச்செல்வம்(CTB), அன்ரனி சுகிர்த செல் வம் (பிரான்ஸ்), ஜேக்கப்லக்ஸ்சன் , அஸ்வின் சுதர்சன் (வீரகேசரி), வயலற்சுகன்ஜா, அல்வின் சுகிர்தன்(லண்டன்), இமக்கு ளேற்சுவர்ணா, அபர்ணா, அனோஜ் (பிரான்ஸ்), தெய்வீகன், ஜீவிதன் ஆகியோரின் அன்புப் பேர்த்தியும், றிக்ஸ்மன், கெவின், றொக்மன், அனிசன், டெனி, அபினா, லோஜனா, டிவைன்சியா ஆகியோரின் பூட் டியும் ஆவார்.

அன்னாரின் இறுதிச்சடங்குகள் இன்று (27.01.2015) செவ்வாய்க் கிழமை காலை 9.00 மணியளவில் அவரது இல்லத்தில் நடை பெற்று பின்னர் பூதவுடல் கொத்துக்கட்டி சேமக்காலையில் நல்ல டக்கம் செய்யப் படும். . இந்த அறிவித்தலை உற்றார், உறவினர், நண்பர்கள் அனைவரும் ஏற்றுக்கொள்ளவும்.

நவாலி தெற்கு, மானிப்பாய். 077 8085335

தகவல்: பிள்ளைகள், பேரப்பிள்ளைகள்.

திருமதி பாலாம்பிகை செல்லத்துரை

உரும்பிராயைப் பிறப்பிடமாகவும் வசிப்பிட மாகவும் கொண்ட திருமதி பாலாம்பிகை செல்லத்துரை கூந்த (25.01.2015) ஞாயிற்றுக்கிழமை காலமாகிவிட்டார்.

அன்னார் காலஞ்சென்ற சபாரத்தினம் (மலாயன் பென்சனியர்) - ராசம்மா தம்பதியரின் அன்பு மகளும், காலஞ்சென்ற செல்லத்துரையின் (புகையிரத நிலைய அதிபர்) பாரியாரும், லோகேஸ்வரி , தயாளினி, கிரு பாளினி (ஆசிரியர், கதிரேசன் மத்திய கல்லூரி), கருணாளினி (கணக்காளர், சிவாநறுமணப் பூங்கா) ஆகியோரின் அன்புத் தாயும், பாலகிருஷ்ணன் (முன்னாள் அதிபர், மாத்தளை தேசியக் கல்லூரி), கண்ணப்பநாயனார் (கண்ணன்) ஆகியோரின் அன்பு மாமியும், நிர்ச்சுதன், தமயந்தி, துஸ்யந்தி, பூரணி, கிருஷான், சிவசௌமி யன் ஆகியோரின் அன்பு பேர்த்தியும் ஆவார்.

அன்னாரின் இறுதிக்கிரியைகள் இன்று (27.01.2015) செவ்வாய்க் கிழமை மு.ப.11.00 மணியளவில் அவரது இல்லத்தில் நடைபெற்று பூதவுடல் தகனத்துக்காக இருளன் இந்து மயானத்துக்கு எடுத்துச் செல்லப்படும். இந்த அறிவித்தலை உற்றார், உறவினர், நண்பர்கள் அனைவரும் ஏற்றுக்கொள்ளவும்.

கற்பகப் பிள்ளையார் வீதி, உரும்பிராய் வடக்கு, உரும்பிராய். தகவல்: குடும்பத்தினர். 021 4909841

செல்வன் அருணகிரிநாதன் டினேஸ்

மலர்வு 18.08.1982 உதிர்வு 24.01.2015

புங்குடுதீவு 3ஆம் வட்டாரத்தைப் பிறப் பிடமாகவும் கொழும்பு வத்தளையை வதி விடமாகவும் இல 43, கோணாவளை மத்தி, கோணாவளை கிளிநொச்சியை தற் காலிக வதிவிடமாகவும் கொண்ட செல் வன் அருணகிரிநாதன் டினேஸ் கடந்த (24.01.2015) சனிக்கிழமை காலமானார்.

அன்னார் காலஞ்சென்ற அருணகிரி நாதன் (புத்திசாலி) மற்றும் உல கேஸ்வரி தம்பதியரின் அன்பு மகனும், மயூரன் (லண்டன்), குகவித்தியா (இந்தியா) ஆகியோரின் பாசமிகு சகோதரனும், சிறிகாந்தன், ஜெய காந்தன், சிவகாந்தன், காலஞ்சென்ற வர்களான இலட்சுமிகாந்தன், தேவகாந்தன் ஆகியோரின் அன்பு மரு மகனும், விமலேஸ்வரி, சிவராணி, காலஞ்சென்ற இராஜேஸ்வரி ஆகி யோரின் பெறாமகனும், சரவணபவன், இந்திராணி ஆகியோரின் மரு மகனும், காலஞ்சென்றவர்களான தர்மலிங்கம்-செல்லம்மா, நாகரத்தினம் (தம்பாப்பிள்ளை) - நல்லம்மா ஆகியோரின் பாசமிகு பேரனும் ஆவார்.

அன்னாரின் இறுதிக்கிரியைகள்பற்றிய விவரம் பின்னர் அறிவிக்கப் படும். இந்த அறிவித்தலை உற்றார், உறவினர், நண்பர்கள் அனைவரும் ஏற்றுக்கொள்ளவும்.

இல 43, கோணாவளை மத்தி, கோணாவளை கிளிநொச்சி தகவல்: குடும்பத்தினர். 0777 177126

திருமதி சரஸ்வதி தாமோதரம்பிள்ளை

பெரியமாவடி சாவகச்சேரியைப் பிறப்பிடமாகவும் வசிப்பிடமாகவும் கொண்ட திருமதி சரஸ்வதி தாமோ தரம்பிள்ளை நேற்று (26.01. 2015) திங்கட்கிழமை காலமாகிவிட்டார்

அன்னார் காலஞ்சென்ற மட்டுவில் தாமோதரம் பிள்ளை யின் அன்பு மனைவியும், கமல நாதன், காலஞ்சென்ற விமலநாதன் மற்றும் சிவகாமிப்பிள்ளை, சிவ லோகநாதன், ஜெகநாதன் காலஞ் சென்ற இளம்பிறைநாதன் ஆகியோ ரின் அன்புத் தாயும், இராமலிங்கம், சரவணமுத்து, காலஞ்சென்ற அன்னலட்சுமி மற்றும் தர்மலிங்கம் (சுவிஸ்) ஆகியோரின் பாசமிகு சகோதரியும் ஆவார்.

அன்னாரின் இறுதிக்கிரியைகள் கண்டி வீதி, சங்கத்தானையில் உள்ள மூத்த மகன் தா. கமலநாதனின் இல்லத்தில் இன்று (27.01.2015) செவ்வாய்க்கிழமை நடைபெற்று பி.ப. ஒரு மணியளவில் சாவகச்சேரி கண்ணாடிப்பிட்டி மயானத்தில் தகனம் செய்யப்படும் . இந்தஅறிவித்தலை உற்றார், உறவினர், நண்பர்கள் அனைவரும் ஏற்றுக்கொள்ளவும்.

A9 வீதி, சங்கத்தானை, சாவகச்சேரி. 077 9907126

தகவல்: குடும்பத்தினர்.

தொடர்ச்சிகள்

வடக்கு

அதிகாரிகள் வருகை தந்து, புதிய ஆட்சி தொடர்பில் பல தரப்பினரிடமும் தகவல்களைப் பெற்றுக் கொண்டுள்ளனர்.

• ஜனாதிபதித் தேர்தலுக்கு முன்னர் வடக்கு – கிழக்கு மாகாணங்களுக்கு வருகை தந்த அமெரிக்கத் தூதரக அதிகாரிகள், அப்போதைய களநிலவரங்களை ஆய்வு செய்தனர். தற்போது ஜனாதிபதித் தேர்தல் முடிவடைந்து, மைத்திரிபால தலைமையில் புதிய ஆட்சி அமைந்துள்ள நிலையில், வடக்கு மக்களின் கருத்துக்களை அறிவதற்கு அமெரிக்க தூதரக அதிகாரிகள் வருகை தந்துள்ளனர்.

இரு நாள் பயணமாக வடக்குக்கு வருகை தந்துள்ள இவர்கள், யாழ். மாவட்டத்தில் பல்வேறு தரப்பினரையும் நேற்றுச் சந்தித்துக் கலந்துரையாடியுள்ளனர். யாழ்.மாவட்ட அரச அதிபர் சுந்தரம் அருமை நாயகத்தைச் சந்தித்து, புதிய அரசின் நிர்வாக நடைமுறைகள் எப்படி இருக்கின்றது என்பது தொடர்பில் கேட்டறிந்துள்ளனர்.

அதே போன்று பல்கலைக்கழக சமூகத்தினரையும் அவர்கள் சந்தித்துள்ளனர். மேலும் தமிழ்த் தேசியக் கூட்டமைப்பின் அரசியல் பிரதிநிதிகளையும் அவர்கள் சந்தித்து, ஆட்சி மாற்றத்தின் பின்னரான நிலைப்பாடு குறித்து ஆராய்ந்துள்ளனர்.

அவர்கள், வடக்குமாகாண அவைத் தலைவரை, பேரவைச் செயலகத்தில் நேற்றுக் காலை சந்தித்துக் கலந்துரையாடினர். இந்தச் சந்திப்புத் தொடர்பில் கருத்துத் தெரிவித்த அவைத் தலைவர்,

இலங்கையில் ஆட்சி மாற்றம் ஏற்பட்டவுடன், இலங்கை மீதான ஐ.நா. விசாரணையில் தொய்வு ஏற்படும் என்ற பரவலான கருத்து நிலவுகின்றது. அவ்வாறு எந்தத் தொய்வும் ஏற்படக் கூடாது. கடந்த காலத்தில் இலங்கை மீதான அமெரிக்காவின் அழுத்தம், எவ்வாறு இருந்ததோ அது அப்படியே தொடர வேண்டும். இந்தக் கோரிக்கைகளை அவர்கள் ஏற்றுக் கொண்டனர்.

புதிய அரசிடம் உடனடியாக என்ன விடயங்களை எதிர்பார்க்கின்றீர்கள் என்று அவர்கள் கேட்டார்கள். உடனடியாக மக்களின் மீள் குடியமர்வு, தமிழ் அரசியல் கைதிகளின் விடுதலையையே எதிர்பார்க்கின்றோம். அதுதான் நடக்க வேண்டும்என்றுநினைக்கின்றோம்

வடக்கு மாகாணசபைக்கு மேலதிக நிதி தேவை என்று புதிய அரசிடம் கோரியுள்ளோம். ஏனெனில் வடக்கிலுள்ள 15 ஆயிரம் அங்கவீனர்கள், 60 ஆயிரம் விதவைகள் ஆகியோரது மறுவாழ்வுக்கு எமக்கு நிதி தேவை என்று குறிப்பிட்டோம். இதனைப் புதிய அரசுக்கும் தெரியப்படுத்தியுள்ளோம் என்பதையும், அமெரிக்க அதிகாரிகளுக்குத் தெரிவித்தோம்"– என்று அவர் குறிப்பிட்டார்.(ற–5)

25 ஆண்டுகளுக்கு

காண முடிந்தது. இருப்பினும் பாழடைந்த நிலையிலிருந்த அம்மன் ஆலயத்தை மட்டும் அவர்களால் தரிசிக்க முடிந்தது.

இராணுவத்தின் சந்திப்பு

பெண்கள் விவகாரப் பிரதியமைச்சர் திருமதி விஜயகலா மகேஸ்வரன், பலாலி இராணுவத் தலைமையகத்தினுள் யாழ். மாவட்ட இராணுவத் தளபதி மேஜர் ஜெனரல் அல்விஸை நேற்று மாலை சந்தித்துக் கலந்துரையாடினார். இந்தச் சந்திப்பில், பலாலி இராஜஇராஜேஸ்வரி அம்மன் ஆலய நிர்வாகத்தினரும் கலந்து கொண்டனர். பலாலி விமான நிலையத்திற்குப் பக்கத்தில் அமைந்திருந்த, இராணுவத் தலைமையகத்தில் இந்தச் சந்திப்பு இடம்பெற்றது.

சந்திப்பின் பின்னர், கடற்கரையை நோக்கி பலாலி வீதியின் ஊடாகப் பயணித்தனர். பலாலி வீதியின் இருமருங்கிலும் இராணுவத்தினரின்கட்டடங்கள்காணப்பட்டன. பொதுமக்களின் வீடுகளே இராணுவத்தினரின் கட்டடங்களாக மாற்றம் பெற்றிருந்தன. அத்துடன் சில மீற்றர்கள் தொலை விலேயே, இராணுவத்தினரின்பெரும்தோட்டப்பண்ணைகள் காணப்பட்டன.

இராணுவத்தின் தோட்டங்கள்

வாழை மற்றும் மிளகாய் உள்ளிட்ட சில பயிர்கள், அங்கு பயிரிடப்பட்டிருந்தன. பலாலி வீதியின் இரு மருங்கிலும் சுமார் ஒரு கிலோ மீற்றர் நீளத்துக்கும் கண்ணுக்கு எட்டிய தூரம் வரையிலும் விவசாய நடவடிக்கைகள் முன்னெடுக்கப்பட்டுள்ளன.

இதன் பின்னர் பிரதான வீதியிலிருந்து வலது கைப்பக்கமாக திரும்பிய குச்சொழுங்கைக்குள் வாகனங்கள் திரும்பின. வீதி யின் இருபக்கத்திலும் மரங்கள் பற்றைபோல் படர்ந்திருந்தன. கண்ணுக்கு எட்டிய தூரம் வரையில் மரங்கள் மாத்திரமே காட்சியளித்தன.

அம்மன் ஆலயம்

பற்றைக் காட்டினுள், இராஜ இராஜேஸ்வரி அம்மன் ஆலயம் பாழடைந்த நிலையில் இருந்தது. கடந்த 2002 ஆம் ஆண்டு சமாதான காலத்தின் போது, அந்த ஆண்டு ஜூன் மாதம் 26 ஆம் திகதி அப்போதைய இந்து கலாசார அமைச்சர் தி.மகேஸ்வரனால் இந்த ஆலயத்துக்கு பொது மக்கள் வழிபாட்டுக்கு அழைத்து வரப்பட்டிருந்தனர். 2006 ஆம் ஆண்டு போர் நடவடிக்கையுடன் அதுவும் முடிவுக்கு வந்திருந்தது. அதன் பின்னர், பொதுமக்கள் பிரவேசிக்க முடியாத நிலைமை இருந்தது. 9 வருடங்களின் பின்னர், நேற்றே பொதுமக்கள் வழிபாடு செய்ய அனுமதிக்கப்பட்டனர். ஆலயம் மிகவும் பாழடைந்த நிலையில் இருந்ததுடன், பற்றைகள் சூழ்ந்த நிலையிலேயே இருந்தது. ஆலயத்தின் வாகனங்கள் சேதமடைந்த நிலையில் இருந்தன.

மாட்டுப் பண்ணை

ஆலய வழிபாடுகளை முடித்துக் கொண்டு, தர்மநகர் வைரவ கோயிலைப் பார்ப்பதற்கு பிரதியமைச்சர் மற்றும் ஆலய நிர்வாகத்தினர் புறப்பட்டனர். கோயில் முன்னர் இருந்ததாகச் சொல்லப்பட்ட பிரதேசத்தில், மிகப் பெரிய மண் அணை அமைக்கப்பட்டுள்ளது.

மண்அணையில் முள்வேலி அமைக் கப்பட்டுள்ளது

அதனுள் 5 வலயங்கள் தனித் தனியாக பிரிக்கப்பட்டுள்ளன. ஒவ்வொன்றையும் சுற்றி முள்வேலி அடைக்கப்பட்டு, கேற் வைக்கப்பட்டுள்ளது. அதனினுள் ஒவ்வொரு வலயத்தினுள்ளும், சுமார் 75 மீற்றர் நீளத்துக்கு கொட்டகை அமைக்கப்பட்டுள்ளது. அதில் மாடுகள் கட்டப்பட்டுள்ளன. ஆனால் அந்த இடத்தில் கோயிலைக் காணவில்லை. அது அருகில் இருக்கலாம் என்று, பார்வையிட வந்த கோயில் வாசிகள் பேசிக் கொண்டனர்.

அத்துடன், பார்வையிடச் சென்றவர்கள் திருப்பி அழைத்து வரப்பட்டனர். (ற–5)

அமைச்சரவை

போர்க் குற்ற விசாரணை அறிக்கை எதிர்வரும் மார்ச் மாதம் ஆரம்பமாகும் மனித உரிமைகள் சபைக் கூட்டத் தொடரில் சமர்ப்பிக்கப்படவுள்ளது. அதை எதிர் கொள்வதற்கு, இலங்கையின் புதிய அரசு பல்வேறு திட்டங்களை வகுத்து வருகின்றது.

இதற்காக மூன்று தரப்பு விடயங்களை உள்ளடக்கி, பிரதமர் ரணில் விக்கிரமசிங்க அமைச்சரவை கூட்டத்தில் அறிக்கை சமர்ப்பிக்கவுள்ளார்.

அடுத்து வரும் நாள்களில் அரச அதிகாரிகளுடன் தீவிரமான கூட்டங்களை நடத்தி அவர்களின் பரிந்துரைகள் பெற்றுக்கொள்ளப்படவுள்ளன. அத்துடன், தற்போது பிரசெல்ஸ் சென்றுள்ள வெளிவிவகார அமைச்சர் மங்கள சமரவீர ஐரோப்பிய ஒன்றிய அதிகாரிகளுடன் நடத்தவுள்ள பேச்சைக் கருத்தில் எடுத்து, அவர் வழங்கும் பரிந்துரைகளுடன் அறிக்கையை இறுதி செய்யப்படும் என்றும் அதற்கு முன்னதாக, ஜனாதிபதி மைத்திரிபால சிறிசேனவை சந்தித்து, அவரது பரிந்துரைகள் மற்றும் திருத்தங்களையும் தனது அறிக்கையில் ரணில் சேர்த்துக் கொள்ள இருக்கின்றார் என்றும் தெரிவிக்கப்படுகின்றது.

அதையடுத்து அமைச்சரவையின் அனுமதிக்காக ரணில் விக்கிரமசிங்க அந்த அறிக்கையை சமர்ப்பிப்பார் என்று அவரது செயலகப் பேச்சாளர் தெரிவித்துள்ளார். (ற–5)

யோஷித்த

உத்தரவு பிறப்பித்துள்ளார்.

மக்கள் விடுதலை முன்னணியால் (ஜே.வி.பி) நேற்று செய்யப்பட்ட முறைப்பாட்டை யடுத்தே இந்த உத்தரவு பிறப்பிக் கப்பட்டுள்ளது.

முன்னாள் ஜனாதிபதி மஹிந்த ராஜபக்ஷவின் இரண்டாவது மகன் யோஷித்த ராஜபக்ஷ கடற்படையில் இணைந்திருந்தார். அத்துடன் அவர் பிரிட்டனுக்கு பயிற்சிக்காக அனுப்பப்பட்டிருந் தார். குறித்த பயிற்சி நெறியில் அவர் சித்தியடையாதபோதும், கட்டற் படையின் உயர் பதவி நிலைக்கு நியமிக்கப்பட்டார்.

இவர் கடற்படையில் இருந்ததுடன், தனியார் நிறுவனம் ஒன்றில் பணிப்பாளராகவும் செயற்பட்டுள்ளார். இதற்கு யார் அனுமதி கொடுத்தது என்பது பற்றியும், இந்த முறையற்ற நியமனங்கள் தொடர்பிலும் விசாரணை நடத்துமாறு ஜே.வி.பி, பாதுகாப்பு அமைச்சின் செயலாளர் பஸ்நாயக்கவிடம் முறைப்பாடு செய்திருந்தது.

இது தொடர்பில் உடனடியாகவே விசாரணைகளை ஆரம்பிக்குமாறு பாதுகாப்பு அமைச்சின் செயலாளர், கடற்படைத் தளபதிக்கு பணித்துள்ளார்.

அதேவேளை, முன்னாள் ஜனாதிபதி மஹிந்த, கடந்த 9 ஆம் திகதி அதிகாலை அலரிமாளிகையிலிருந்து வெளியேறும் போது, கடற்படையிலிருந்து தனது மகனை நீக்கும் உத்தரவுப் பத்திரத்தில் கையெழுத்திட்டபின்னரே வெளியேறி இருந்தார். (ற–5)

சிக்கினாரா

தற்போது பொலிஸ் விளக்கமறியலில் உள்ள முன்னாள் உதவிப் பொலிஸ் அதிகாரி வாஸ் குணவர்த்தனவின் மனைவியே இவ்வாறு முறைப்பாடு செய்துள்ளார்.

"அரசுக்குச் சொந்தமான 100 கிலோ தங்கத்தை முன்னாள் ஜனாதிபதியின் மனைவி ஷிரந்தி ராஜபக்ஷ விற்பனை செய்ய முற்பட்டார். இதன் பெறுமதி 500 லட்சம் ரூபா. இது தொடர்பில் எனது கணவருக்கு (வாஸ் குணவர்த்தன) தகவல் கிடைத்தது. இதனை அவர் விசாரணை செய்தார். அவ்வாறு விசாரணை செய்து கொண்டிருந்த போது, உதவிப் பொலிஸ் அத்தியட்சகர் அனுர சேனாநாயக்காவிடமிருந்து அழைப்பு வந்தது. குறித்த விசாரணையை உடனடியாக நிறுத்துமாறு அவர் உத்தரவிட்டார். அத்துடன் இந்த விடயம் பொய்யானது என்று, ஊடகங்களுக்கு கருத்து வெளியிடுமாறு எனது கணவருக்கு அழுத்தம் கொடுக்கப்பட்டது.

அதனைச் செய்ய அவர் மறுத்தார். இதனால் அவரை பழிவாங்குவதற்காக சிறையில் அடைத்துள்ளனர்"– என்று அவர் தனது முறைப்பாட்டில் கூறியுள்ளார்.

முஸ்லிம் வர்த்தகர் ஒருவருடன் தொடர்புடைய கொலை வழக்கில் வாஸ் குணவர்த்தன மீது குற்றஞ்சாட்டப்பட்டு அவர் சிறை வைக்கப்பட்டுள்ளார். (ற–5)

ஜனாதிபதி

அதற்கேற்ப அரசமைப்பு மறுசீரமைப்புத் தொடர்பில் ஆராயும் குழு கடந்த வாரம் கூடியது என்று கூறிய ஜனாதிபதி, 4 வருடங்களுக்கு ஒரு தடவை ஜனாதிபதித் தேர்தலை நடத்துவது அதிக செலவை ஏற்படுத்தும் என்பதால் அதனை 5 வருடங்களுக்கு ஒரு தடவை நடத்துவது என்று அரசமைப்பு மறுசீரமைப்புக் குழு முடிவு செய்துள்ளது என்றும் தெரிவித்தார்.

எதிர்வரும் ஏப்ரல் மாதத்துக்கு முன்னர் இந்த அரசமைப்பு மறுசீரமைப்பு நாடாளுமன்றத்தில் நிறைவேற்றப்பட்டால் மைத்திரிபாலவின் பதவிக் காலமும் 5 வருடங்களாகக் குறையும். தனது பதவிக் காலத்தைக் குறைப்பதில் தான் திடமாக இருக்கிறார் என்றும் ஜனாதிபதி தெரிவித்தார். (உ)

மெஹான் பீரிஸின்

முன்னிலையாவதில்லை. சில நாள்களில் இது நடைமுறைக்கு வரும்"– என்று அவர்கள் தெரிவித்தனர்.

"பிரதம நீதியரசர் பதவி வி[illegible] வேண்டும். அதை வலியுறுத்தி இன்று முதல் மு.ப. 9 மணி முதல் பி.ப.3 மணி வரை ஆர்ப்பாட்டம் நடத்தவுள்ளோம். 3 நாள்கள் இந்த ஆர்ப்பாட்டம் நடைபெறும்."– என்றும் அவர்கள் குறிப்பிட்டனர்.

"சனிக்கிழமை கலந்துரையாடல் ஒன்று நடத்தப்படவுள்ளது. அதில் முக்கிய தீர்மானங்கள் எடுக்கப்படவுள்ளன"–என்றும்சட்டத்தரணிகள் தெரிவித்துள்ளனர். (ற–4)

தீர்வுக்கு

வடக்கு மாகாண முதலமைச்சர் க.வி.விக்னேஸ்வரன், இந்தியப் பிரதமரைச் சந்தித்து, மாகாண சபை முறையில் மாற்றம் கொண்டு வருவதற்கு வடக்கு மாகாண அமைச்சரவை ஆவலாக இருக்கின்றது என்று தெரிவித்தார்.

இந்தியக் குடியரசு தின வைபவம் யாழ்ப்பாணத்தில் நேற்று கொண்டாடப்பட்டது. கிரீன்கிறாஸ் விடுதியின் சங்கிலியன் கூடத்தில் நேற்று மாலை இடம்பெற்ற நிகழ்வில், வடக்கு மாகாண முதலமைச்சர் கலந்து கொண்டு உரையாற்றினார்.

"கடந்த ஒரு வருட காலம் மாகாண சபையை ஆட்சி செய்தோம். 13 ஆவது திருத்தம் உருவாக்கப்பட்ட போதே, எமது தலைவர்கள் சுட்டிக்காட்டிய விடயங்களிலும் பார்க்க அதிகமான அதிகாரக் குறைவு இருப்பதை உணர்ந்து கொண்டோம்"– என்று முதலமைச்சர் குறிப்பிட்டார்.

"13 ஆவது திருத்தத்தில் அல்லது மாகாணசபைச் சட்டத்தில் போதிய அதிகாரங்களை வழங்க நடவடிக்கைகள் எடுக் காது அவற்றைக் குறைக்கவே நடவடிக்கை இதுவரையில் எடுக்கப்பட்டு வந்துள்ளது" என்று அவர் தெரிவித்தார்.

"இதனால் இந்தியா தமிழ் மக்களுக்கான தீர்வை பெற்றுத் தர வேண்டும் என்று தமிழ் மக்கள் எதிர்பார்ப்பதாகக் குறிப்பிட்ட அவர், அதனைச் செய்ய வேண்டிய தார்மீக கடமை இந்திய அரசுக்கு உண்டு" என்பதையும் சுட்டிக்காட்டினார்.

"13 ஆவது திருத்தத்தில் தரப்பட்டிருந்த குறைபட்ட அதிகாரங்கள்கூட, அன்றைய நாள்களில் இருந்து இதுவரையில் வேறுபல சட்டங்களால் மேலும் குறைக்கப்பட்டு வந்திருப்பதை நாங்கள் உணர வேண்டும். உதாரணத்திற்கு திவிநெகும சட்டத்தைக் கூறலாம். எமது அதிகாரங்களை தூக்கி மத்திய அரச அலுவலர்களுக்கு வழங்கும் ஒரு சட்டமாகவே அது அமைந்துள்ளது"– என்று முதலமைச்சர் குறிப்பிட்டார்.

"இது தொடர்பில் இந்தியப் பிரதமரை எங்கள் வடக்கு மாகாண சபை அமைச்சர்கள் காண ஆவலாய் இருக்கின்றனர். எமது தரப்பு விடயங்களை அவருக்கு எடுத்தியம்பி, பின்னர் இந்திய – இலங்கை – வடக்கு மாகாண சபைப் பிரதிநிதிகளின் கலந்துரையாடல் மூலம் எவ்வாறான மாற்றங்களைக் கொண்டு வரலாம் என்பது பற்றி அறிந்து உரிய மாற்றங்களைப் பெற்றுக் கொடுக்க இந்தியப் பிரதமர் வழிவகுக்கலாம் என்று கருதுகின்றேன்" என்று விக்னேஸ்வரன் தெரிவித்தார்.

"கடந்த வருடம் தை பிறப்புக்கு முன்னர், முன்னைய ஜனாதிபதி மஹிந்தவுடன் சந்தித்துக் கலந்துரையாடியதைக் குறிப்பிட்ட முதலமைச்சர், அந்தச் சந்திப்பில் சில விடயங்களை வழங்குவதாகக் கூறிய மஹிந்த பின்னர் அதனை தரவில்லை என்று தெரிவித்தார். இதுவும் ஒரு ஏமாற்றுதான் என்றும் அவர் குறிப்பிட்டார். இதனால்தான், அந்த ஏமாற்றுச் செயலின் எதிர்வினை இந்தத் [illegible] பிறப்பு என்று எண்ண வேண்டியுள்ளது" என்று முதலமைச்சர் தெரிவித்தார்.

"ஏமாற்றுபவர்கள் அதற்கான தண்டனையை அனுபவித்தே தீர வேண்டும். எமது நாட்டு மக்கள் யாவரும் சேர்ந்து ஒரு புதிய அரசியல் சூழலை உருவாக்கியுள்ளனர். அந்தச் சூழலை சிங்களவர், தமிழர், முஸ்லிம்கள், பௌத்தர்கள், இந்துக்கள், கிறிஸ்தவர்கள், இஸ்லாமியர் என்ற பாகுபாடு இன்றி உருவாக்கியுள்ளனர். எமது நாட்டின் சரித்திரத்தில் புதிய அத்தியாயத்திற்கு இடமளித்துள்ளது' – என்றும் முதலமைச்சர் க.வி.விக்னேஸ்வரன் தெரிவித்தார். (ற–5,101)

காலிறுதிக்கு நடால்

ஆஸ்திரேலிய ரென்னிஸ் ஆட்டத்தின் ஆண்கள் ஒற்றையர் பிரிவு கால் இறுதியில் விளையாட நட்சத்திர வீரர் ரபேல் நடால் (ஸ்பெயின்) தகுதி பெற்றுள்ளார். நான்காவது சுற்றில் தென்னாரிக்காவின் கெவின் அண்டர்சனை வீழ்த்தினார்.

மற்றொரு 4ஆவது சுற்றில், உள்ளூர் வீரர் நிக் கிர்ஜியாஸ் மூன்றரை மணி நேரம் போராடி ஆண்ட்ரியாஸ் செப்பியை (இத்தாலி) வீழ்த்தினார்.

ஆஸ்திரேலியாவின் பெர்னார்ட் டாமிக்குடன் நடந்த 4ஆவது சுற்று ஆட்டத்தில், செக் குடியரசு வீரர் தாமஸ் பெர்டிச் வென்று கால் இறுதிக்கு முன்னேறினார்.

மகளிர் ஒற்றையர் பிரிவு 4ஆவது சுற்றில் நட்சத்திர வீராங்கனை மரியா செரபோவா சீன வீராங்கனை வாய் பெங்கை மிக எளிதாக வீழ்த்தினார்.

மற்றொரு 4ஆவதுசுற்றில்ரோமானிய வீராங்கனை சிமோனா ஹாலெப்பெல்ஜியம்வீராங்கனை யானினா விக்மே யரை வென்று கால் இறுதிக்கு முன்னேறினார்.

கலப்பு இரட்டையர் பிரிவு முதல் சுற்றில் இந்தியாவின் லியாண்டர் பயஸ் சுவிஸின் மார்டினா ஹிங்கிஸ் ஜோடி ஆஸ்திரேலியாவின் ஜோவனோவிக், தாம்சன் ஜோடியை வீழ்த்தியது.(த-ரி)

மௌனம் கலைத்தார் டோனி

ஐ.பி.எல். சூதாட்டம் தொடர்பாக இது வரை வாய் திறக்காத டோனி தற் பொழுது மௌனம் கலைத்துள்ளார்.

இது தொடர்பாகடோனிதெரிவித்ததாவது:-

ஐ.பி.எல், சூதாட்ட பிரச்சினையில் என் பெயரையும் இணைத்து வெளியாகும் கற்பனைச் செய்தியை எப்போதும் தடுக்க முடியாது-என்றார்.

ஆறாவது ஐ.பி.எல். தொடர் சூதாட்டம் குறித்து சமீபத்தில் வழங்கப்பட்டது. இதில், ஸ்ரீனிவாசன் மீதான குற்றச்சாட்டு நிரூபிக்கப்படவில்லை. அதேநேரம் ஸ்ரீனிவாசன் மருமகன் குருநாத் மெய்யப்பன், ராஜஸ்தான் அணி உரிமையாளர் ராஜ் குந்த்ரா மற்றும் சென்னை, ராஜஸ்தான் அணிகள் மீதான நடவடிக்கை குறித்து முடிவு செய்ய 3 நீதிபதிகள் அடங்கிய குழுவும் அமைக்கப்பட்டுள்ளது. இது குறித்து பலமாதங்களாக வாய் திறக்காத டோனி, முதல் முறையாக பேசியுள்ளார். இது குறித்து டோனி கூறுகையில்,

ஐ.பி.எல்., சூதாட்ட சர்ச்சையில் எனது பெயரும் இடம் பெற்றுள்ளதாக வந்த கற்பனை செய்தியை எதிர்பார்க்கவில்லை. இதனை ஒருபோதும் தடுக்க முடியாது. இவ்விடயத்தை கவனமாக கையாள்கிறேன். ஒருவேளை இப் பிரச்சினை முற்றுப் பெற்றாலும், ஓரிரு நாள்களில் மற்றொரு கற்பனை செய்தி வெளியாகலாம், சென்னை அணியின் உரிமையாளர் சூதாட்டக் குற்றவாளி என நிரூபிக்கப்பட்டதால் சென்னை அணியின் முடிவு என்ன என்பதைப் பற்றி எதுவும் இப் பொழுது கூறமுடியாதுள்ளது. மற்றும்படி நீதி மன்ற முடிவுகள் பூரணமாக வெளியாகியதும் என்மீது சுமத்தப்பட்ட குற்றச் சாட்டுக்களின் உண்மைத்தன்மை என்ன என்பது புரிந்துவிடும்' என்றார். (த-

சாய்னா சாம்பியன்

சையது மோடி கிராண்ட் பிரீ கோல்ட் சர்வதேச பட்மின்டன் தொடரின் மகளிர் ஒற்றையர் பிரிவில், இந்தியாவின் சாய்னா நெஹ்வால் சம்பியன் பட்டத்தை தக்கவைத்துக் கொண்டார்.

இறுதி ஆட்டத்தில் உலக சம்பியன் கரோலினா மரினுடன் சாய்னா மோதினார். நேற்றுமுன்தினம் நடைபெற்ற இந்த இறுதியாட்டம் யாருக்கு வெற்றி என்று கணிக்கமுடியாத அளவிற்கு இறுதிவரை விறுவிறுப்பாக இடம்பெற்றது. இறுதி நிமிடங்களில் மிகவும் சிறப்பாக செயற்பட்ட சாய்னா ஆட்டத்தினை போராடி வென்று அசத்தினார். கடந்த ஆண்டும் அவர் இந்த தொடரில் கிண்ணம் வென்றிருந்தமை குறிப்பிடத்தக்கது. (த-ரி)

6 உலகக் கிண்ணங்களில் விளையாடினார் சச்சின்

பாகிஸ்தானை சேர்ந்த ஜாவித் மியான்டட், இந்தியாவின் சச்சின் டெண்டுல்கர் ஆகியோர் அதிகபட்சமாக ஆறு உலக கிண்ணப் போட்டிகளில் விளையாடி உள்ளனர்.

பாகிஸ்தானை சேர்ந்த ஜாவித் மியான்டட் 1975ஆம் ஆண்டு உலகக் கிண்ணப் போட்டியில் அறிமுகமானார், அப்போது அவருக்கு வயது 18.

தொடர்ந்து 1979, 1983, 1987, 1992, 1996 ஆகிய ஆண்டுகளில் நடைபெற்ற போட்டியில் விளையாடினார்.

இதேபோன்று 1992ஆம் ஆண்டு நடைபெற்ற உலக கிண்ணப் போட்டியில் இந்தியாவின் சச்சின் டெண்டுல்கர் விளையாடினார், அப்போது அவருக்கு வயது 19.தொடர்ந்து 1996, 1999, 2003, 2007, 2011 ஆகிய ஆண்டுகளில் நடைபெற்ற போட்டியில் விளையாடி உள்ளார். (த)

உலகக்கிண்ணம் தமிழில்

உலக கிண்ண தொடரின் ஆட்டங்கள் அனைத்தும் தமிழ் மொழியில் ஒளிபரப்பு செய்யப்பட உள்ளது.

ஆஸ்திரேலியா, நியூஎலிலாந்து அணிகள் இணைந்து, 11ஆவது உலகக்கிண்ண தொடரை நடத்துகின்றன. பெப்ரவரி 14 ஆம் திகதி முதல் மார்ச் 29ஆம் திகதி வரை உலகக்கிண்ண ஆட்டங்கள் அனைத்தும் நடைபெறும். இந்த ஆட்டங்களை'ஸ்டார்ஸ்போர்ட்ஸ்' நிறுவனம் நேரடி ஒளிபரப்பு செய்ய ஒப்பந்தம் பெற்றுள்ளது. வழக்கமாக ஆங்கிலம் மற்றும் இந்தி வர்ணனைகளுடன்தான் போட்டிகள் ஒளிபரப்பாகும்.

தற்போது, தமிழ், கன்னடம், மலையாளம் மற்றும் வங்கம் ஆகிய மொழிகளிலும் வர்ணனை செய்யப்படவுள்ளது. இதனால், ரசிகர்கள் தங்களுக்குப் பிடித்த மொழிகளில் தேர்வு செய்து, உலகக்கிண்ண தொடரைக் காணமுடியும். (த-ரி)

விளையாட்டு

யாழ்.வீரர்களின் பயிற்சியாளராக கார்த்திகேசன்

யாழ்ப்பாணம்.ஜன.27

இலங்கைத் துடுப்பாட்டச் சபையினால் யாழ். மாவட்டத்துக்கு புதிய பயிற்றுநராக கார்த்திகேசன் நியமிக்கப்பட்டுள்ளார்.

கார்த்திகேசன் தனது பயிற்றுநர் பொறுப்பை கடந்த 26 ஆம் திகதி அன்று ஏற்றுக் கொண்டார்.

இவர் நுவரெலியா மாவட்டத்தில் 2007ஆம் ஆண்டு தொடக்கம் 2014 ஆம் ஆண்டு வரை மாவட்ட துடுப்பாட்டப் பயிற்றுநராகக் கடமையாற்றினார். இதுவரை காலமாக யாழ். மாவட்டத் துடுப்பாட்டப் பயிற்றுநராகக்கடமையாற்றியலக்சித் ரைரத் அனுராதபுரம் மாவட்டத் துடுப்பாட்டப் பயிற்றுநராக நியமிக்கப்பட்டுள்ளார்.

(த-23-ரி)

இறுதிக்குள் செல்லும் வாய்ப்பு இந்தியாவுக்கு

மழையின் ஆதிக்கம் அதிகமாகக் காணப்பட்டதால் இந்தியா மற்றும் ஆஸ்திரேலியா அணிகளுக்கிடையிலான ஆட்டம் சமநிலையில் நிறைவடைந்தது.

ஆஸ்திரேலியா, இந்தியா மற்றும் இங்கிலாந்து அணிகளுக்கிடையில் தற்பொழுது நடைபெற்றுவரும் முத்தரப்பு தொடரின் ஐந்தாவது ஆட்டத்தில் நேற்றையதினம் இந்தியா மற்றும் ஆஸ்திரேலியா அணிகள் மோதின.

நாணயச் சுழற்சியில் வெற்றி பெற்ற ஆஸ்திரேலிய அணி இந்தியாவை முதலில் துடுப்பெடுத்தாடுமாறு பணித்தது.

ஆட்டம் ஆரம்பமாவதற்கு முன்னரேமழையின்ஆதிக்கம்காணப்பட்டதனால் ஆட்டம் ஆரம்பமாகச் சற்று தாமதமாகியது.

ஆட்டம் ஆரம்பித்த பின்னர் 2.4 பந்துப்பரிமாற்றங்கள் மட்டும் வீசப்பட்ட நிலையிலேயே மழையின் ஆதிக்கம் மீண்டும் தலையிட ஆட்டம் மீண்டும் இடைநிறுத்தப்பட்டுச் சற்று தாமதமாக 44 பந்துப்பரிமாற்றங்களாகமட்டுப்படுத்தப்பட்டு ஆரம்பித்தது.

இந்திய அணி 16 பந்துப்பரிமாற்றங்கள் நிறைவில் 2 இலக்குகள் இழப்புக்கு 69 ஓட்டங்களை பெற்றிருந்த நிலையில் மீண்டும் மழைகுறுக்கிடதொடர்ந்துவிளையாடும் நிலையில் மைதானம் இல்லை. இதனால் ஆட்டம் இரு அணிகளுக்கும் சம புள்ளிகளுடன் நிறைவுக்கு வந்தது.

இதனால் இந்திய அணிக்கு 2 புள்ளிகள் கிடைத்துள்ளது. இங்கிலாந்து அணியை மேலதிக புள்ளிகளுடன் வெற்றி பெற்றாலே இந்தியா இறுதிக்கு முன்னேற முடியும் என்ற நிலைமை மாறி இங்கிலாந்து ஆட்டத்தில் வெற்றி பெற்றாலே இந்தியா இறுதிக்கு செல்லலாம் என்ற நிலைமை தோன்றியுள்ளது. (த-ரி)

றசலின் அதிரடி ஆட்டத்தால் அடங்கியது தென்னாபிரிக்கா

இறுதிநேர றசலின் அதிரடி கைகொடுக்க நான்காவது ஒரு நாள் ஆட்டத்தில் தென்னாபிரிக்காவை ஒரு இலக்கால் வெற்றிபெற்று ஆறுதல் வெற்றியைப் பதிவுசெய்தது மேற்கிந்தியத் தீவுகள் அணி.

தென்னாபிரிக்கா, மேற்கிந்திய தீவுகள் அணிகளுக்கிடையிலான 5 ஆட்டங்களைக் கொண்ட ஒருநாள் தொடரின் நான்காவது ஆட்டம் நேற்றையதினம் தென்னாபிரிக்காவின் பேர்த் எலிசபெத் மைதானத்தில் இடம் பெற்றது.

நாணயச் சுழற்சியில் வெற்றி பெற்ற மேற்கிந்திய தீவுகள் அணி முதலில் களத்தடுப்பைத் தீர்மானித்தது. இதன்படி தென்னாபிரிக்காவின் முன்னிலை வீரர்களாகக்களமிறங்கியரொஸ்சொவ் 4 ஓட்டங்களுடனும் பிளாசிஸ் 4 ஓட்டங்களுடனும் வைக் 18 ஓட்டங்களுடனும் வில்லியர்ஸ் 19 ஓட்டங்களுடனும் வெளியேறி ஏமாற்றம் கொடுக்க அவ்வணி 76 ஓட்டங்களைப் பெற்ற நிலையில் முதல் நான்கு இலக்குகளையும் இழந்து தத்தளித்தது. மத்திய வரிசை வீரராக களமிறங்கிய மில்லர் மற்றும் டுமினி இணைப்பாட்டமாக 90 ஓட்டங்களை பகிர்ந்து அணியை ஓரளவு கரைசேர்த்தனர். அணியின் ஓட்ட எண்ணிக்கை 166 ஓட்டங்களாக இருந்தபொழுது டுமினி 43 ஓட்டங்களுடன் ஆட்டமிழந்தார். மறுமனையில் மில்லர் மட்டும் தனித்து நின்று போராடி சதம் கடந்தார். பின்வரிசை வீரர்களும் பதின்ம இலக்கங்களுடன் வெளியேற தென்னாபிரிக்கா அணி 50 பந்துப்பரிமாற்றங்கள் நிறைவில் 8 இலக்குகளை இழந்து 262 ஓட்டங்களைப் பெற்றது.

பந்துவீச்சில் மேற்கிந்தியத் தீவுகள் சார்பாக கோல்டர் 4 இலக்குகளையும் கொட்ரேல் 2 இலக்குகளையும்சமி,றசல்தலா ஓர் இலக்கையும் கைப்பற்றினர்.

263 ஓட்டங்களைப் பெற்றால் வெற்றி என்னும் எட்டக்கூடிய இலக்கினை நோக்கி பதிலுக்கு துடுப்பெடுத்தாடிய மேற்கிந்திய தீவுகள் அணிக்கு சிமித் முதல் பந்துப்பரிமாற்றத்திலேயே பவிலியன் திரும்பி அதிர்ச்சிமேல் அதிர்ச்சி கொடுத்தார். சிமித்தை தொடர்ந்து கெய்ல் 10 ஓட்டங்களுடனும் ஜோன்சன் 18 ஓட்டங்களுடனும் றமடின் 3 ஓட்டங்களுடனும் கார்ட்டர் 5 ஓட்டங்களுடனும் ஒருவர்பின் ஒருவராக வெளியேற அவ்வணி 73 ஓட்டங்களுக்கு 5 இலக்குகளை இழந்து ஆட்டம் கண்டது.

சாமுவேல்ஸ் மற்றும் சமி இணைந்து தமக்குள் இணைப்பாட்டமாக 93 ஓட்டங்களை பகிர்ந்து மேற்கிந்திய அணியினை கரைசேர்க்க போராடினர். அணியின் ஓட்ட எண்ணிக்கை 166ஆக இருந்த பொழுது சமி 51ஓட்டங்களுடன் வெளியேறினார். தொடர்ந்து வந்த றசல் அதிரடியைக் கையில் எடுத்தாலும் மறுமுனையில் இலக்குகள் சரிந்துதள்ளின. 9 இலக்குகளை இழந்து 239 ஓட்டங்களை பெற்றிருந்த பொழுது றசலின் பிடியை வில்லியர்ஸ் தவறவிட்டார். வாய்ப்பை சரியாகப் பயன்படுத்திய றசல் துணைக்கு நின்ற கொட்றேலுக்கு வாய்ப்பை வழங்காமல் தனியாக நின்று ஆட்டத்தினை வெற்றியுடன் முடித்து வைத்தார். மே.இ.தீவுகள் அணி 48.3 பந்துப்பரிமாற்றங்கள் நிறைவில் 9 இலக்குகளை இழந்து 266 ஓட்டங்களைப் பெற்று வெற்றியீட்டியது.

பந்துவீச்சில் தென்னாபிரிக்கா சார்பாக டுமினி, பெக்கார்டின் தலா 2 இலக்குகளையும் பார்நெல், மோர்கல் தலா 1 இலக்கினையும் கைப்பற்றினர்.

5 ஆட்டங்களை கொண்ட தொடரில் தென்னாபிரிக்கா அணி 3:1 என்ற அடிப்படையில் முன்னிலையில் உள்ளது.

ஆட்டநாயகனாகறசல்தெரிவானார்.

இவ்விரு அணிகளுக்கும் இடையிலான ஐந்தாவது ஒருநாள் ஆட்டம் நாளை இடம்பெறும். (த-ரி)

கிண்ணத்தை தனதாக்கியது சென்றலைட்ஸ்

யாழ்ப்பாணம், ஜன. 27

முல்லைத்தீவு மாவட்ட கூடைப்பந்தாட்டச் சங்கம் வடமாகாண ரீதியாக நடத்திய முல்லை கிண்ணத்துக்கான கூடைப்பந்தாட்ட சுற்றுத்தொடரின் இறுதியாட்டத்தில் சென்றலைட்ஸ் விளையாட்டுக்கழக அணி வெற்றி பெற்று கிண்ணத்தைக் கைப்பற்றியது.

நேற்று முன்தினம் மல்லாவி மத்திய கல்லூரி கூடைப்பந்தாட்டத் திடலில் மின்னொளியில் இடம்பெற்ற இந்த ஆட்டத்தில் சென்றலைட்ஸ் விளையாட்டுக்கழக அணியை எதிர்த்து கே.ஸி.எஸ்.ஸி விளையாட்டுக்கழக அணி மோதிக் கொண்டது. விறுவிறுப்புக்குச் சற்றும் பஞ்சம் இல்லாமல் நடைபெற்ற இந்த ஆட்டத்தில் சென்றலைட்ஸ்விளையாட்டுக்கழக அணி 64:53 என்ற புள்ளிகளின் அடிப்படையில் வெற்றி பெற்று முல்லைக் கிண்ணத்தை தனதாக்கிக் கொண்டது.

தொடர்ந்து இடம் பெற்ற மூன்றாமிடத்துக்கான ஆட்டத்தில் கே.கே.எஸ். விளையாட்டுக்கழக அணியை எதிர்த்து முல்லைத்தீவு மாவட்ட 'ஏ' அணி மோதிக் கொண்டது. இரண்டு அணியினரும் ஆட்ட நேர முடிவில் 39 புள்ளிகளைப் பெற்றதினால் ஆட்டம் சமநிலையில் முடிவடைந்தது. சமநிலையை தவிர்த்து வெற்றி தோல்வி காண்பதற்காக மேலதிமாக 5 நிமிடங்கள் வழங்கப்பட்டன. ஆட்ட நேர முடிவில் கே.கே.எஸ் விளையாட்டுக்கழக அணி 51:47 என்ற புள்ளி அடிப்படையில்வெற்றிபெற்றுமூன்றாமிடத்தைத் தனதாக்கிக் கொண்டது.

இறுதி ஆட்டத்தின் ஆட்டநாயகனாக சென்றலைட்ஸ் விளையாட்டுக்கழக அணி வீரன் பிரசாந்மனும், தொடராட்டநாயகனாக கே.கே.எஸ் விளையாட்டுக்கழக அணி வீரன் அபிகரனும்தெரிவானார்கள். (த-23-ரி)

செய்திகள்

ரொனால்டோ வெளியேற்றம் ரியல் மட்ரிட் அணி வெற்றி

லா லிகா உதைபந்து தொடரின் கார்டொபா அணிக்கு எதிரான போட்டியில் ரியல் மட்ரிட் அணி வெற்றி பெற்றுள்ளது.

எதிரணி வீரருடன் மோதலில் ஈடுபட்ட ரியல் மட்ரிட் நட்சத்திர வீரர் கிறிஸ்டியானோ ரொனால்டோ சிவப்பு அட்டை பெற்று வெளியேறினார்.

இருப்பினும் ரியல் மட்ரிட் அணி 2–1 என்ற கோல் கணக்கில் வெற்றி பெற்றது.

ஸ்பெயினின் மட்ரிட் நகரில் நடைபெற்ற இந்த ஆட்டத்தில் இரு அணிகளும் மோதின.

இரண்டாவது நிமிடத்தில் கார்டொபா அணிக்கு கிடைத்த பெனால்டி வாய்ப்பை, நபில் கிலாஸ் கோலாக மாற்றினார்.

27ஆவது நிமிடத்தில் கரீம் பென்ஸிமா கோல் அடிக்க, ஆட்டம் 1–1 என சமநிலை அடைந்தது.

போட்டி முடிவதற்கு ஏழு நிமிடங்கள் இருந்த நிலையில், எதிரணி வீரர் எடிமருடன் மோதலில் ஈடுபட்டதால் ரொனால்டோவுக்கு நடுவர் சிவப்பு அட்டை காண்பித்தார்.

இதன் மூலம் தனது உதைபந்து வாழ்வில் அவர் ஒன்பதாவது முறையாக சிவப்பு அட்டை பெற்றுள்ளார்.

87ஆவது நிமிடத்தில் கேரத் பேல் பெனால்டி வாய்ப்பை கோலாக மாற்றினார், முடிவில் ரியல் மட்ரிட் வெற்றி பெற்றது.

போட்டி முடிந்த பின் ரொனால்டோ தனது டுவிட்டர் பக்கத்தில், எடிமர் உடன் கடுமையாக மோதிக் கொண்டதற்காக, அவர் உள்பட ஒவ்வொருவரிடமும் மன்னிப்பு கேட்டுக் கொள்கிறேன் என வருத்தம் தெரிவித்திருந்தார். (த)

அசரென்கா வெளியேற்றம்

கிராண்ட்சிலாம் போட்டிகளில் ஒன்றான ஆஸ்திரேலிய ஓபன் ரென்னிஸ் போட்டி மெல்பேர்ணில் நடைபெற்று வருகிறது.

நேற்றுக் காலை நடந்த பெண்கள் ஒற்றையர் 4ஆவது சுற்று ஆட்டம் ஒன்றில் 11ஆம் நிலை வீராங்கனையான டொமினிகா சிபுல்கோவா (சுலோவாக்கியா)– முன்னாள் முதல்நிலை வீராங்கனையான விக்டோரியா அசரென்கா (பெலாரஸ்) மோதினார்கள்.

இதில் 2 முறை சம்பியனான (2012, 2013) அசரென்கா அதிர்ச்சிகரமாக தோற்று போட்டியில் இருந்து வெளியேற்றப்பட்டார். சிபுல்கோவா 6–2, 3–6, 6–3 என்ற கணக்கில் வென்று கால் இறுதிக்கு தகுதி பெற்றார். அவர் கடந்த முறை இறுதிப் போட்டி வரை வந்து தோல்வி அடைந்து இருந்தார். (த)

அதிரடி மாற்றம்

இலங்கை கிரிக்கெட் அணியின் வேகப் பந்து வீச்சு பயிற்சியாளர் சமிந்த வாஸின் இடத்துக்கு உடன் நடைமுறைக்கு வரும் வகையில் வேகப்பந்து வீச்சு பயிற்சியாளர் சம்பக ராமநாயக்கவை நியமிக்க உள்ளதாக இலங்கை கிரிக்கெட் சபையின் சிரேஷ்ட அதிகாரி ஒருவர் தெரிவித்தார்.

நியூஸிலாந்துக்கு எதிரான தொடரில் இலங்கை அணி பந்து வீச்சு துறையில் தடுமாற்றத்தை எதிர்நோக்கி வருகின்ற நிலையில் இந்த அதிரடி மாற்றத்தை எடுத்துள்ளதாக தெரிவித்த அவர், சம்பக ராமநாயக்கவை உடனடியாக புறப்பட்டுச் செல்ல ஆயத்தமாகுமாறு கோரியுள்ளதாகவும் தெரிவித்தார். அணியின் வேகப்பந்து பயிற்சியாளராக ராம நாயக்க அணியில் சேர்ந்தவுடன் சமிந்த வாஸ் நாடு திரும்புவார் எனவும் குறிப் பிட்டார்.

இதேவேளை இலங்கை அணியின் நிலைமையை ஆராய தெரிவுக்குழு தலைவர் சனத் ஜயசூரிய நியூஸி லாந்துக்கு அனுப்பி வைக்கப்பட்டுள்ளார். மேலும் நியூஸிலாந்து அணியின் முன்னாள் அணித் தலைவர் ஸ்டீவன் பிளெமிங்கிடம் அணியிடம் ஆலோசகராக செயற்படுமாறு கோரி பேச்சுவார்தையில் ஈடுபட உள்ளார். அவ்வாறு பிளெமிங் ஒத்து கொண்டால் உலகக் கிண்ணத் தொடர் முடியும் வரை அணியில் இருப்பார் என்றார்.

கடந்த 2013 பெப்பரவரி மாதம் இலங்கை கிரிக்கெட் அணியின் வேகப் பந்து பயிற்றுவிப்பாளராக சமிந்த வாஸ் நியமிக்கப்பட்டார். 2013 ஆம் ஆண்டில் பந்து வீச்சு துறையில் இலங்கை அணி சிறப்பாக செயற்பட்டிருந்த போதும் 2014 ஆம் ஆண்டு காலப்பகுதில் பந்து வீச்சு துறையில் வீழ்ச்சி காணப்பட்டது. மேலும் அண்மையில் இடம்பெற்ற இந்தியாவுக்கு எதிராக 5 போட்டிகள் கொண்ட ஒரு நாள் தொடரில் ஒரு வெற்றியை கூட பதிவு செய்யவில்லை. இதனையடுத்து சமிந்த வாஸ் மீது விமர்சனங்கள் முன்வைக்கப்பட்ட போதும் தற்போது அதிரடி மாற்றம் ஒன்று மேற்கொள்ளப்பட்டுள்ளது. (த)

ஷரபோவா, பவுச்சர்ட் காலிறுதிக்குத் தகுதி

ஆஸ்திரேலிய ஓபன் ரென்னிஸ் போட்டி மெல்பேர்ண் நகரில் நடைபெற்று வருகிறது.

2008ஆம் ஆண்டு சம்பியனும், உலகின் இரண்டாம் நிலை வீராங்கனையுமான மரியா ஷரபோவா (ரஷியா) நேற்றுக் காலை நடந்த 4ஆவது சுற்று ஆட்டத்தில் சீனாவை சேர்ந்த 21ஆம் நிலை வீராங்கனை பெங்கை எதிர்கொண்டார். இதில் ஷரபோவா 6–3, 6–0 என்ற நேர் செட் கணக்கில் எளிதில் வென்று காலிறுதிக்கு தகுதி பெற்றார். அவர் காலிறுதியில் கனடாவை சேர்ந்த 7ஆம் நிலை வீராங்கனை பவுச்சர்ட்டை சந்திக்கிறார்.

பவுச்சர்ட் 4ஆவது சுற்று ஆட்டத்தில் 6–1, 5–7, 6–2 என்ற கணக்கில் ருமேனியாவை சேர்ந்த இரினா கேமிலாவை வீழ்த்தினார். 10ஆவது தரவரிசையில் இருக்கும் மகரோவா (ரஷியா) 6–3, 6–2 என்ற கணக்கில் ஜூலியாவை (ஜெர்மனி) வீழ்த்தி காலிறுதிக்கு முன்னேறினார். இதில் அவர் ஷிமோனா ஹெல்ப் (ருமேனியா) அல்லது யானியாவை (பெல்ஜியம்) எதிர் கொள்கிறார்.

தேவை

முல்லைத்தீவு, கிளிநொச்சி, வவுனியா, மன்னார் ஆகிய இடங்களில் சிறு சிறு கட்டட/ இரும்பு வேலை செய்யக்கூடிய கொந்தராத்துக்காரர் தேவை.

விவரங்களுக்கு :- 0712387076/ 077 3321754 . OR 0718643635

மாபெரும் புத்தக கண்காட்சியும் மலிவு விற்பனையும்

இடம்: யாழ் புத்தகசாலை
மணிக்கூட்டு வீதி, யாழ்ப்பாணம். (ஞானம்ஸ் ஹோட்டல் அருகாமை)
காலம்: 27.01.2015 இல் இருந்து 15.02.2015 வரை
நேரம்: காலை 8.00 மணி முதல் மாலை 7.00 மணிவரை
அனைத்துப் புத்தகங்களுக்கும் 20% விலைக்கழிவு
English Medium Grade - 6 ற்குரிய Science வெளிவந்துவிட்டது.
தொடர்புகளுக்கு:- 077 8349507, 021 4545552
யாழ். புத்தகசாலை,
மணிக்கூட்டு வீதி, (ஞானம்ஸ் ஹோட்டல் அருகாமை), யாழ்ப்பாணம்.

SPOKEN ENGLISH

O/L எழுதியோர், தொழில்புரிவோர், பல்கலை புகுமுக மாணவர்கள், இளைஞர், யுவதிகள் இணைய முடியும்.
சனி, ஞாயிறு பயிற்சிநெறி ஆரம்பம் : 01.02.2015
பிரிவு 1 : காலை 08.00-10.00 பிரிவு 2 : மு.ப 10.00-12.00
பிரிவு 3 : பி.ப 01.00-03.00 பிரிவு 4 : மாலை 03.00-05.00
மூன்று மாதங்களில் சரளமாக ஆங்கிலம் பேசமுடியாதுவிடின் முழுப்பணமும் திருப்பி வழங்குவதற்கான உத்தரவாதம்.
"ஆங்கிலத்தில் ஒரெழுத்து தெரியாதவர்களும் கூட இப்பயிற்சியில் இணைந்து மூன்றே மாதங்களில் சரளமாக ஆங்கிலம் பேசமுடியும்"
பயிற்சிநெறி முடிவில் "DIPLOMA CERTIFICATE"
யாழ்நகர் 021 320 33 13
சங்கானை 021 567 41 33
நெல்லியடி 021 3200 607
SAAMSON LANGUAGE SCHOOL
ஆஸ்பத்திரி பின்புறம், யாழ்நகர். 077 621 4567 021 320 3313

புலமைப்பரிசில் பரீட்சை வினாத்தாள்-2015

பாடசாலைக்குரிய வெளியீடு

ஆசிரியர் திரு.வே. அன்பழகன் அவர்களின் தரம்-5 மாதிரிப் பரீட்சை வினாத்தாள்கள் வெளிவருகின்றன.

- பாடசாலைக்குரிய முதலாவது பரீட்சை வினாத்தாள் வெளிவந்து விட்டது.
- தரம் - 04, தரம்-03, தரம்-02 மாணவர்களின் அடைவுமட்டத்தை உயர்த்தும் மாதிரிப்பரீட்சை வினாத்தாள்களும் வெளிவருகின்றன.
- பாடசாலைகளின் நன்மை கருதி விசேடமாகத் தயாரிக்கப்பட்ட இந்த வினாத்தாள்களைப் பெற்றுப்பயனடையவும்.

நேரடித் தொடர்புகளுக்கு:
அன்பொழி கல்வியகம், இந்துக்கல்லூரி வீதி, யாழ்ப்பாணம்.
அன்பொழி கல்வி நிலையம், தபாற்கந்தோர் வீதி, சாவகச்சேரி.

இப்பத்திரிகை, நியூ உதயன் பப்ளிகேசன் (பிறைவேற்) லிமிட்ரெட் நிறுவனத்தினரால் யாழ்ப்பாணம் கஸ்தூரியார் வீதியில் 361 ஆம் இலக்கத்தில் உள்ள அவர்களது பணிமனையில் 27.01.2015 இல் அச்சிட்டு வெளியிடப்பெற்றது.