28 °C
32 °C
26 °C
தெளிவான காலநிலை காணப்படும்

உதயன்

UTHAYAN - A Lively National Tamil Daily

15 MAY 2014

பக்கம் 24

விலை: யாழ்.– 20/= வன்னி – 20/= கொழும்பு – 30/=

சுடர்: 29 கதிர்: 170 வள்ளுவர் ஆண்டு: 2045 வைகாசி 01, வியாழன் 15.05.2014

மோடியுடன் ஒத்துழைக்க தயாராகின்றது இலங்கை

கொழும்பு, மே 15

இந்தியாவில் எதிர்வரும் 17 ஆம் திகதி ஆட்சியமைக்க வுள்ள புதிய அரசுக்கு முழு ஒத்துழைப்பு வழங்கிச் செயற் படத் தயார் என்று தெரிவித் துள்ள இலங்கை அரசு, அதற் காக இந்திய நாடாளுமன்றத் தேர்தலின் முடிவுகள் வெளி யாகும்வரை காத்துக் கொண்டிருப்பதாகவும் தெரி வித்துள்ளது.

9 கட்டங்களாக நடைபெற்ற இந்திய நாடாளுமன்றத் தேர் தல் கடந்த 12 ஆம் திகதியுடன் நிறைவுக்கு வந்தது. இதன் இறுதி முடிவுகள் எதிர்வரும் 16 ஆம் திகதி மாலையில் அறி விக்கப்படும் என இந்தியத் தேர்தல் ஆணையகம் தெரி வித்துள்ள நிலையில், மத்தி யில் நரேந்திர மோடியின் தலைமையிலான பா.ஜ. க.வின் கூட்டணி அரசே ஆட்சி யைக்கைப்பற்றும்என கருத்துக் கணிப்புகள் தெரிவிக்கின் றன.

இந்தநிலையில் இந்திய தேர் தல் நிலவரங்கள் குறித்து இலங்கையின் நிலைப்பாடு என்ன என்பது குறித்து சிரேஷ்ட அமைச்சரான திஸ்ஸ விதார ணவிடம் வினவியபோதே அவர் மேற்கண்டவாறு தெரி வித்தார்.

இதுகுறித்து அவர் மேலும் தெரிவித்ததாவது,

"இந்தியாவில் தற்போது நிறை டைந்துள்ள நாடாளுமன்றத் தேர்தலின்முடிவுகளைஇலங்கை அரசும் மிக ஆவலுடனேயே எதிர்பார்த்துக் கொண்டிருக் கிறது. இந்நிலையில், தற் போது வெளியாகியுள்ள கருத் துக் கணிப்புகளும் எமது எதிர் பார்ப்பை மேலும் தூண்டி யுள்ளன. அதேநேரத்தில் அவை கூறுவது போன்று மோடி தலைமையிலான கூட்ட ணியே ஆட்சியமைக்கும் என எம்மால் உறுதியாகக் கூறிவிட முடியாது. காரணம், தேர்த லின் இறுதி முடிவுகளின்போது எதுவேண்டுமானாலும் நடை பெறவாய்ப்புகள் உள்ளன.

ஆனால், பா.ஜ.க. மத்தியில் ஆட்சியைக் கைப்பற்றுமா னால் நிச்சயமாக இலங்கை அரசு அதற்கு முழு ஒத்து ழைப்பு வழங்கும். புதிய பிரத மராகப் பதவியேற்கும் நரேந்

21ஆம் பக்கம் பார்க்க

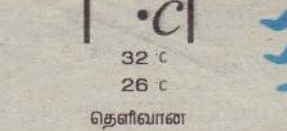

மாற்றங்களை ஏற்படுத்தப் போகும் இலங்கையின் ஜனாதிபதித் தேர்தல்

பக்கம் 12

கமலுக்கு உயிர் அச்சுறுத்தலாம்

யாழ்ப்பாணம், மே 15

ஈ.பி.டி.பி. கட்சியின் முன் னாள் யாழ்.மாவட்ட அமைப் பாளரும், நெடுந்தீவு பிரதேச சபைத் தலைவர் தானியல் றெக்ஷியன் கொலை வழக்கில் சந்தேகத்தின் பேரில் கைது செய்யப்பட்டு விளக்க மறியலில் வைக்கப்பட்டுள்ளவருமான கந்தசாமி கமலேந்திரன், தனக்கு உயிர் அச்சுறுத்தல் உள்ளது என்று நீதிமன் றத்தில் முறையிட்டுள்ளார்.

இவர் நேற்று முன்தினம் ஊர் காவற்றுறை நீதிமன்றில் நீதி வான் எஸ். லெனின்குமார் முன்னிலையில் முற்படுத்தப் பட்ட போதே இவ்வாறு தெரி வித்துள்ளார்.

கமலேந்திரனின் முறையீட்டை

21ஆம் பக்கம் பார்க்க

யாழ்ப்பாணம் நகரில் முனியப்பர் வீதியில் பாதுகாப்புத் தரப்பினரின் ஏற்பாட்டில் நேற்று வெசாக் கொண்டாட்டங்கள் ஆரம்பித்து வைக்கப்பட்டன. விசேடமாக அலங்கரிக்கப்பட்ட அலங்கார மின்குழிழ்கள் மற்றும் வெளிச்சக் கூடுகள் போன்ற சோடனைகளை நேற்று இரவு பெருமளவு மக்கள் பார்வையிட்டதைக் காணமுடிந்தது. (ற - 21)

ஆன்மீகத் தலைவர் சித்ரூபானந்தா காலமானார்

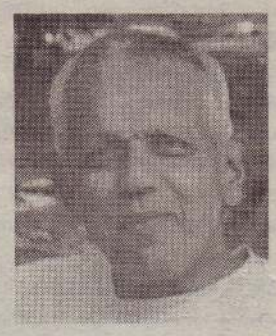

வடமராட்சி, மே. 15

பருத்தித்துறை ஸ்ரீ இராம கிருஷ்ண சாரதா சேவாச் சிர மத்தின் நிறுவுநரும், அதனை வழி நடத்தி வந்தவருமான சுவாமி சித்ரூபானந்தா நேற்று புதன்கிழமை பகல் ஒரு மணி யளவில் ஆச்சிரமத்திலே அமரத்துவம் அடைந்தார்.

கடந்த 44 ஆண்டுகளுக்கு முன்னர் பருத்தித்துறை புலோலி கிழக்கு, வல்லிபுரப் பரியாரியார்

21ஆம் பக்கம் பார்க்க

இலங்கை வருகின்றார் ஐ.நா. அறிக்கையாளர்

ஜனில் ஜெனிவாவில் அறிக்கை தாக்கல்

கொழும்பு, மே 15

வெளிநாடுகளில் பணிக்காக குடியேற்றப்படுவோரின் மனித உரிமைகள் நிலைவரம் குறித்து மதிப்பீடு செய்வதற் காக குடியேற்ற வாசிகளின் மனித உரிமைகள் தொடர் பான ஐ.நா. விசேட அறிக்கை யாளர் பிரான் கோயிஸ் கிரிப்ப எதிர்வரும் 19 ஆம் திகதி

21ஆம் பக்கம் பார்க்க

கடற்படையின் காணி சுவீகரிப்புக்கு எதிராக நீதிமன்றை நாடவுள்ளனர் உரிமையாளர்கள்

யாழ்ப்பாணம், மே 15

கீரிமலை நகுலேஸ்வரம் பகுதி யில் கடற்படையினரால் காணி சுவீகரிக்கப்படுவதற்கு எதிர்ப் புத் தெரிவித்து சுமார் 25 குடும் பங்கள் வழக்குத் தாக்கல் செய்ய முடிவு செய்துள்ளன.

நேற்று மாலை காணி உரிமை யாளர்களிடையே இடம்பெற்ற கலந்துரையாடலிலேயே இந்த முடிவு எட்டப்பட்டுள்ளது.

வலி. வடக்கில் 6 ஆயிரத்து 384 ஏக்கர் காணி சுவீகரிப் பதற்கான அறிவித்தல் கடந்த வருடம் ஏப்ரல் மாதம் 22 ஆம் திகதி ஒட்டப்பட்டிருந்தது. அதை எதிர்த்து அந்தப் பகுதி மக்க ளால் நீதிமன்றில் வழக்குத் தாக்கல் செய்யப்பட்டிருக்கும் நிலையில், அந்த வழக்கு மீதான தீர்ப்பு இன்னமும்

21ஆம் பக்கம் பார்க்க

தடுப்புக்காவலில் சித்திரவதை தொடர்கின்றது இலங்கையில்

குற்றஞ்சாட்டுகின்றது சர்வதேச மன்னிப்புச் சபை

யாழ்ப்பாணம், மே 15

தடுப்புக் காவலின்போது, தடுத்து வைக்கப்பட்டிருப்போரை குற் றத்தை ஒப்புக்கொள்ள வைப் பதற்கான வழிவகையாக பொலிஸாரினால் சித்திர வதை மேற்கொள்ளப்படும் நாடுகளில் ஒன்றாக இலங் கையையும் சர்வதேச மன் னிப்புச் சபை பட்டியலிட்டிருக் கின்றது. இலங்கை, இந்தியா, பாகிஸ்தான், சீனா உட்பட

21ஆம் பக்கம் பார்க்க

இலங்கையரசின் தடையை சட்டை செய்யாத பிரிட்டன்

லண்டன், மே 15

புலம்பெயர் அமைப்புக்கள் பலவற்றை இலங்கை அரசு தடை செய்து, அது பற்றிய அறிவிப்பை உலக நாடுக ளுக்கு வழங்கியுள்ள போதி லும் மேற்கு நாடுகள் பலவும் அந்த அறிவிப்பைப் பொருட் படுத்துவதில்லை என்று சுட்டிக் காட்டப்படுகின்றது.

இலங்கை அரசு தடைசெய் துள்ள அமைப்புக்களில் 'நாடு கடந்த தமிழீழ அரசு' என்ப தும் ஒன்றாகும். ஆனால் அந்த அமைப்பு தொடர்ந்தும் பல்வேறு பொது நிகழ்வுக ளைப் பிரிட்டனில் முன்னெ டுத்து வருகின்றது. அதனைத்

21ஆம் பக்கம் பார்க்க

இலங்கையின் தடைக்கு போதிய ஆதாரம் தேவை

ஐரோப்பிய ஒன்றியம் கூறுகின்றது

கொழும்பு, மே 15

தீவிரவாதத்துடன் தொடர்பு டையவர்கள் என்று புலம் பெயர் அமைப்புகள் மற்றும் தனி நபர்கள் தடைசெய்யப் பட்டுள்ள நிலையில், தடைக் கான ஆதாரங்களை எதிர்பார்த் திருப்பதாக ஐரோப்பிய ஒன்றி யம் தெரிவித்துள்ளது.

இதுகுறித்துக் கருத்துத் தெரி வித்துள்ள ஐரோப்பிய ஒன்றி யத்தின் கொழும்புக்கான தூது வர் டேவிட் டில்,

"அமைப்பு ஒன்றைத் தடை

21ஆம் பக்கம் பார்க்க

சீனக்குழு இலங்கைக்கு வருகை

கொழும்பு, மே 15
சீன இராணுவத்தின் மூன்றாவது அதி உயர் பதவியை வகித்து வரும் ஜெனரல் க்ஸ்யூ குயிலியாங் தலைமையிலான பிரதிநிதிகள் குழுவொன்று இலங்கைக்குப் பயணம் மேற்கொண்டுள்ளது என்று கூறப்படுகின்றது.
இந்தக் குழு மூன்று நாள் நிகழ்ச்சி நிரலைக் கொண்டு இலங்கைக்குப் பயணம் மேற்கொண்டுள்ளது என்பதுடன், இந்தக் குழுவில் 25 உறுப்பினர்கள் அங்கம் வகிப்பதாகத் தெரிவிக்கப்படுகிறது.
பாதுகாப்புச் செயலாளர் கோத்தபாய ராஜபக்ஷவின் அழைப்பினை ஏற்றே இந்தக் குழுவினர் இலங்கைக்குப் பயணம் மேற்கொண்டுள்ளனர் என்றும், பயிற்சி, கூட்டுப் பயிற்சி மற்றும் ஏனைய இராணுவ உறவுகளை வலுப்படுத்திக் கொள்வது குறித்து இந்தப் பயணத்தின்போது கவனம் செலுத்தப்பட உள்ளது என்றும் தெரிவிக்கப்படுகின்றது. (ற)

வாள்வெட்டில் குடும்பப் பெண் காயம்

கொழும்பு, மே 15
நுணாவில் மேற்கு பகுதியில் வீட்டில் இருந்த பெண்ணொருவரை இனந்தெரியாத நபர்கள் வாளால் வெட்டியதில் அவர் கையில் படுகாயமடைந்து யாழ். போதனா வைத்தியசாலையில் சேர்க்கப்பட்டுள்ளார்.
இந்த சம்பவம் நேற்றுப் பிற்பகல் இடம்பெற்றுள்ளது. சம்பவத்தில் இதே இடத்தைச் சேர்ந்த தர்சிகன் சாந்தினி(வயது 27) என்ற குடும்ப பெண்ணே காயமடைந்துள்ளார்.
வீட்டு வளவில் நின்ற அவரை அங்கு திடீரென வந்தவர்கள் வாளால் வெட்டிக் காயப்படுத்தி [illegible]டுத் தப்பிச்சென்றுள்ளனர். படுகாயமடைந்த இவர் சாவகச்சேரி மருத்துவமனையில் சேர்க்கப்பட்டு பின்னர் மேலதிக சிகிச்சைக்காக யாழ். போதனா வைத்தியசாலைக்கு அனுப்பி வைக்கப்பட்டுள்ளார். (ற)

செந்தமிழில் பூசை வழிபாடுகள்; மாதகலில் நேற்று ஆலோசனை

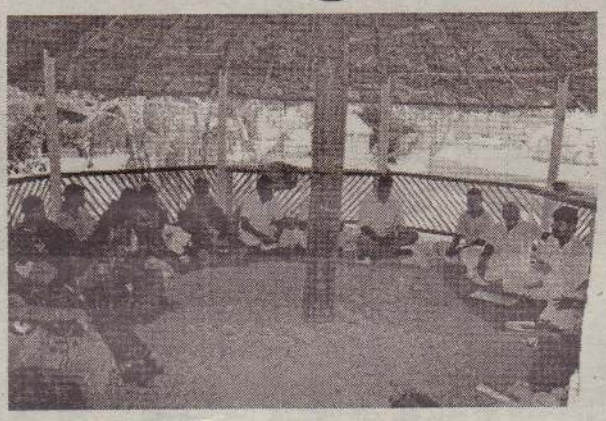

வலி.வடக்கு மே 15
செந்தமிழில் இந்து ஆலயங்களில் பூசை வழிபாடுகளை மேற்கொள்வது தொடர்பான கலந்துரையாடல் நேற்று மாதகல் சம்புநாதேஸ்வரத்தில் அமைந்துள்ள சைவ மகா சபையின் மடத்தில் நடைபெற்றது.
நேற்று முற்பகல் 10 மணிக்கு இடம்பெற்ற இந்தக் கலந்துரையாடலில் யாழ்ப்பாணம், கிளிநொச்சி மற்றும் வலிகாமம் பகுதிகளைச் சேர்ந்தோர் கலந்து கொண்டனர்.
வாழ்வியல் சடங்குகளை நடத்துவதிலும் கூட பெரும் தொகைப் பணத்தை செலவிட வேண்டிய தேவை ஏற்படுவதாகவும் செந்தமிழில் புசை வழிபாடுகளை செய்வதன் மூலம் இத்தகைய வாழ்வியல் சடங்குகளுக்கான தேவையற்ற செலவுகளை குறைக்க முடியும் எனவும் கலந்துரையாடலில் கலந்துகொண்ட பலர் கருத்துத் தெரிவித்தனர்.
அத்துடன் அம்பாறை, மட்டக்களப்பு, கிளிநொச்சி மற்றும் வவுனியா போன்ற இடங்களில் ஒரு சில ஆலயங்களில் செந்தமிழில் புசை வழிபாடுகள் இடம்பெற்று வருகின்றன என்றும், பொது மக்கள் அதனை ஏற்றுக் கொண்டுள்ளார்கள் என்றும் கலந்துரையாடலில் சுட்டிக்காட்டப்பட்டதுடன், யாழ்ப்பாணம் மற்றும் நெடுந்தீவிலும் கூட ஒரு சில ஆலயங்கள் செந்தமிழில் பூசை செய்ப வர்கள் தேவை என்று மகா சபையிடம் கோரியுள்ளன என்றும் தெரிவிக்கப்பட்டது. (ற-86)

வவுனியாவில் நேற்று வெசாக் தினக் கொண்டாட்டங்கள் வவுனியா பொலிஸாரால் ஏற்பாடு செய்யப்பட்டிருந்தன. நிகழ்வுகளின்போது வவுனியா நகர விகாரைக்கு அன்பளிப்பு செய்துள்ள ஒலி கருவியை வவுனியா, மன்னார் ஆகிய மாவட்டங்களின் பிரதி பொலிஸ்மா அதிபர் ஜெயந்த விக்கிரமசிங்க, மற்றும் பொலிஸ் அதிகாரி எஸ். லலித் பத்தினநாயக்கா ஊர்வலமாக எடுத்துச் சென்று கையளித்தனர். (ற-421)

விகாரையின் தானம் விஷமானது

37 பேர் சிகிச்சையில்

கொழும்பு, மே 15
உணவு ஒவ்வாமை காரணமாக தெணியாய பிரதேசத்தில் விகாரை ஒன்றின் பக்தர்கள் 37 பேர் மருத்துவமனையில் அனுமதிக்கப்பட்டுள்ளனர்.
குறித்த விகாரையில் நேற்றுப் பகல் வழங்கப்பட்ட தானத்தை உண்ட அனைவருக்கும் வயிற்று வலி மற்றும் வாந்தி ஏற்பட்டுள்ளது. அதையடுத்து பாதிக்கப்பட்ட அனைவரும் தெணியாய மருத்துவமனையில் சிகிச்சைப் பெற்று வருகின்றனர்.
இவர்களின் நிலை கவலைக்கிடம் இல்லை என்று மருத்துவமனை வட்டாரங்கள் தெரிவித்தன. (ற)

ஜனாதிபதியை சந்திக்க விரும்பும் வீரவன்ஸ

கொழும்பு, மே 15
அரசுக்குள் தற்போது பிரச்சினையை ஏற்படுத்தும் அமைச்சராக விளங்கும் விமல் வீரவன்ஸ, ஜனாதிபதி மஹிந்த ராஜபக்ஷவுடனான சந்திப்பை எதிர்ப்பார்த்துள்ளார் என்று கூறப்படுகின்றது.
தேசிய சுதந்திர முன்னணியின் 2ஆவது தேசிய மாநாட்டில் நிறைவேற்றப்பட்ட சர்ச்சைக்குரிய யோசனை குறித்து பேச்சு நடத்தவே இந்த சந்திப்பை அவர் எதிர்ப்பார்த்துள்ளார் என்றும் மேலும் தெரிய வருகின்றது.
13ஆவது அரசியல் அமைப்பு நடைமுறை தொடர்பில் எவ்வித முன்னெடுப்புகளையும் மேற்கொள்ளக்கூடாது என்று தேசிய சுதந்திர முன்னணியின் மாநாட்டில் யோசனை நிறைவேற்றப்பட்டது.
இலங்கையின் இனப்பிரச்சினை தொடர்பில் பேச்சை முன்னெடுக்க தென்னாபிரிக்காவின் சிரில் சமபே[illegible] இலங்கைக்கு வரவுள்ள நிலையிலேயே விமல் வீரவன்ஸவின் இந்த யோசனை நிறைவேற்றப்பட்டுள்ளமை குறிப்பிடத் தக்கது. (ற)

வெசாக் தினக் கொண்டாட்டம் நாடுமுழுவதும் கோலாகலம்

கொழும்பு, மே 15
வெசாக் பண்டிகையை முன்னிட்டு நாடுமுழுவதும் நேற்று பௌத்தர்கள் கொண்டாட்டத்தில் ஈடுபட்டனர். புத்தரின் வாழ்க்கை வரலாறு, போதனைகளை எடுத்துக்கூறும் வகையில் தலைநகர் கொழும்பு உட்பட நாட்டின் அனைத்துப் பாகங்களிலும் கண்கவரும் வெசாக் தோரணங்கள் வடிவமைக்கப்பட்டுள்ளன.
நாடளாவிய ரீதியிலுள்ள பௌத்த விகாரைகளில் விசேட பூஜை வழிபாடுகளும், போதனைகளும் நேற்று முதல் ஆரம்பிக்கப்பட்டுள்ளன. பௌத்தர்கள் அனைவரும் இந்தப் பூஜை வழிபாடுகளில் ஈடுபட்டு வருகின்றனர்.
பௌத்த விகாரைகள், பொது அமைப்புகள், பொது நிறுவனங்கள் என்பவற்றால் பல இடங்களிலும் தான சாலைகள் அமைக்கப்பட்டு உணவு, குளிர்பானம், குளிர்களி என்பனவும் வழங்கப்பட்டன.
நாடளின் பல இடங்களிலும் பிரமாண்டமாக அமைக்கப்பட்டுள்ள வெசாக் தோரணங்களைக் கண்டுகளிப்பதற் காக இலட்சக்கணக்கான மக்கள் திரண்டிருந்தனர்.
தலதா மாளிகை, அநுராதபுரம் ஜய ஸ்ரீமா போதி விகாரை, மிஹிந்தலை விகாரை, கல்விகாரை, மஹியங் கனை விகாரை, கதிர்காமம் கிரிவேர விகாரை, கோட்டை ரஜ மஹா விகாரை உள்ளிட்ட நாடாளாவிய ரீதியிலுள்ள பல விகாரைகளிலும் சிறப்பு வழிபாடுகள் இடம்பெற்றன.
அத்துடன், விகாரை வளாகங்களில் வெசாக் தோரணங்களும், வெசாக் கூடுகளும் காட்சிப்படுத்தப்பட்டுள்ளன.
மேலும், பௌத்தர்கள் மட்டுமல்லாது, இந்துக்களின் வீடுகளிலும் வெசாக் கூடுகள் காட்சிப் படுத்தப்பட்டிருந்தன.
அதேவேளை யாழ்ப்பாணத்திலும்படையினரால் பெரும் எடுப்பில் வெசாக் கொண்டாட்டங்கள் முன்னெடுக்கப்பட்டன. (ற-சி)

ஊடகச் சுதந்திரம் துளியும் இல்லை

இணையத் தடைக்கு ஐ.தே.க. கண்டனம்

கொழும்பு, மே 15
ஜனநாயகத்தை நிலைநிறுத்த தாம் தயாரில்லை என்பதை இணையத் தளங்களைத் தடைசெய்து மஹிந்த அரசு மீண்டும் நிரூபித்துள்ளது. மக்களுக்கு அரசமைப்பில் வழங்கப்பட்டுள்ள தகவலறியும் சுதந்திரத்தை எள்ளளவும் கருத்திற்கொள்ளாது அரசு மேற்கொள்ளும் இந்த நடவடிக்கையை வன்மையாகக் கண்டிப்பதுடன் இணையத் தளங்கள் மீதான தடையை அரசு உடனடியாக நீக்க வேண்டும் என்று வலியுறுத்துகின்றோம்.
இவ்வாறு ஐக்கிய தேசியக் கட்சி தெரிவித்துள்ளது.
இணையத்தளங்கள் மீதான தடை குறித்து ஐக்கிய தேசியக் கட்சி விடுத்துள்ள அறிக்கையில் மேலும் தெரிவிக்கப்பட்டுள்ளவை வருமாறு:
லங்கா நியூஸ் வெப், லங்கா ஈ நியூஸ், லங்கா கார்டியன், கொழும்பு டெலிகிராப், ஸ்ரீ லங்கன் மிரர் முதலான 5 பிரசித்தமான இணையத் தளங்களையே அரசு தடைசெய்துள்ளது.
தமது ஊழல், மோசடிகள் நாட்டு மக்க ளுக்குத் தெரியக் கூடாது என்பதில் அரசு மிகவும் அவதானத்துடன் இருக்கின்றது. அதனால்தான் இந்த இணையத் தளங்களை அரசு தடைசெய்துள்ளது.
ஊடகங்களின் தோழன் எனத் தம்மை அடையாளங்காட்டிக் கொள்ளும் இந்த அரசு, தகவலறியும் உரிமையைப் பறித்தெடுப்பது இது முதற்தடவையல்ல. அரசு, ஊடகங்களை தமது கட்டுப்பாட்டுக்குள் கொண்டுவர முயற்சிக்கிறது. தமக்குச் சார்பான ஊடகங்களை வைத்துக்கொண்டு அரசு ஏனைய தரப்பினருக்கு சேறு பூசினாலும், உண்மைக்கும், மக்களின் கருத்துக்கும் அது அச்சம் கொண்டிருப்பதால், தம்மை கேள்விக்குட்படுத்தும் ஊடகங்களை தண்டிக்கின்றது.

> ஊடகங்களின் தோழன் எனத் தம்மை அடையாளங்காட்டிக் கொள்ளும் இந்த அரசு, தகவலறியும் உரிமையைப் பறித்தெடுப்பது இது முதற்தடவையல்ல. அரசு, ஊடகங்களை தமது கட்டுப்பாட்டுக்குள் கொண்டுவர முயற்சிக்கிறது. தமக்குச் சார்பான ஊடகங்களை வைத்துக்கொண்டு அரசு ஏனைய தரப்பினருக்கு சேறு பூசினாலும், உண்மைக்கும், மக்களின் கருத்துக்கும் அது அச்சம் கொண்டிருப்பதால், தம்மை கேள்விக்குட்படுத்தும் ஊடகங்களை தண்டிக்கின்றது.

எனவே, மேற்குறிப்பிட்ட 5 இணையத்தளங்கள் மீதான தடையை உடனடியாக நீக்கி, மக்களுக்கு இருக்கும் தகவலறியும் உரிமையை உறுதிப்படுத்த வேண்டும். இவ்வாறானதொரு நாட்டில் பிரதான எதிர்க்கட்சியாக இருக்கும் நாம், இந்தத் தடையை அரசு உடனடியாக நீக்க வேண்டும் என்று வலியுறுத்துகின்றோம்.- என்று அதில் தெரி விக்கப்பட்டுள்ளது. (ற-சி)

தொண்டமானாறு கடல் நீரேரியை நன்னீராக்கும் திட்டத்தால் ஆயிரக்கணக்கான மீனவர் பாதிப்பு

மாற்றுத்திட்டத்தை உருவாக்குமாறு கோரிக்கை

வடமராட்சி, மே 15

தொண்டமானாறு கடல்நீரேரியை நன்னீர்த் திட்டமாக மாற்றும் திட்டத்தால் பாதிக்கப்பட்டுள்ள ஆயிரக்கணக்கான வீச்சுவலைத் தொழிலாளர்களுக்கு மாற்றுத்திட்டம் ஒன்றை உருவாக்கி அவர்களின் வாழ்வாதாரம் சிறக்க உதவ புத்திஜீவிகள் முன்வர வேண்டும்என்று வடமாகாண கடற்றொழிலாளர்களின்இணையத் தலைவர் சூரியகுமாரன் விடுத்துள்ள அறிக்கையில் தெரிவித்துள்ளார்.

அந்த அறிக்கையில் மேலும் தெரிவிக்கப்பட்டுள்ளதாவது:-

சுண்டிக்குளம்வரை நீண்டு செல்லும் தொண்டமானாறு கடல் நீரேரியில் ஆயிரக்கணக்கான சிறுதொழில் மீனவர்கள் தங்களின் வாழ்வாதாரமுக்கியதொழிலாகவீச்சு வலை மீன்பிடித் தொழிலை மேற்கொண்டு வந்தனர்.

இம்முறை போதிய மழை இன்மை காரணமாக அவர்களுடைய மீன்பிடித் தொழில் வீழ்ச்சியடைந்துள்ளது.

அவர்கள் இறால் வலை, மீன் வலை என்பனவற்றைப் பயன்படுத்தியே தொழிலில் ஈடுபட்டு வந்தனர். போதிய மழை இன்மையால் தொழில் அற்றுப் போனதுடன் இறால் பெருக்கமும் நீரேரியில் இல்லாமல் போய்விட்டது.

கடல் நீரேரி உப்பு நீரைக் கொண்டிருப்பதால் நீரேரியை அண்டிய பிரதேச மக்கள் தமதுகுடிதண்ணீர்த்தேவைக்கு வேறு இடங்களை நாடிச் செல்லும் நிலை ஏற்பட்டுள்ளது. இதன் காரணமாக இந்தக் கடல் நீரேரியை நன் னீர் ஏரியாக மாற்றுவதற்கான திட்டம் வகுக்கப்பட்டு செயற் படுத்தப்பட்டு வருகின்றது. இந்தத் திட்டத்தை ஆய்வா ளர்கள், புத்திஜீவிகள் மற்றும் பல அதிகாரிகள் இணைந்தே வகுத்தனர். திட்டங்கள் தீட்டு வதும், வகுப்பதும் சரியானது தான். ஆனால் ஒரு சாராருக்கு ஏற்புடையதாகத் திட்டமிடும் போது அதனால் பாதிக்கப்படும் தரப்பினர் குறித்தும் கவனம் செலுத்தப்பட்டிருத்தல் வேண் டும். அத்தகைய பாதிப்பை நிவர்த்தி செய்யும் திட்டமும் இருந்திருக்க வேண்டும்.

திட்டத்தின் பிரகாரம் தொண்ட மானாறு செல்வச்சந்நிதி கோயி லுக்குப் பின்புறமாக அமைந் துள்ள பாலத்தடியில் இரும்புக் கதவுகள் போடப்பட்டு நீரே ரிக்குள் கடல் நீர் புகுவது தடுக்கப்பட்டுள்ளது. இதே போல நாவற்குழிப் பாலத்தடி யிலும் இரும்புக் கதவுகள் போடப்பட்டுள்ளன.

நன்னீர்ப் பிரச்சினை முக்கிய மானது என்பதை ஏற்றுக் கொள்ள வேண்டியது அவசி யமாகும். ஆனாலும் இந்த நீரேரியை நம்பி வாழ்ந்து வருகின்ற குடும்பங் களின் வாழ்வாதாரத்தைப் பற்றி யாராவது ஒருகணம் சிந்தித் தார்களா? இந்தக் குடும்பங்க ளின் மாற்றுத் தொழில் ஏற் பாடுகள்தான் என்ன?

கடல் நீரைத் தடுக்கும் கதவு கள் அடைக்கப்பட்ட பின் இம் முறை மழை இல்லாது வெயி லின் கொடுமை என்றுமில் லாதவாறு கூடுதலாக இருந்த காரணத்தால் நீரேரியில் நீரின்மட்டம் சில இடங்களில் அறவே வற்றி விட்டதாலும், குன்றுகளாக இருந்த இடங் களில் நீர்நிலை இருந்த கார ணத்தாலும் மீன்கள் அவற் றில் தஞ்சமடைந்து இருந்த வேளை வெப்ப மிகுதியால் மேலும் நீர்மட்டம் குறைய ஆரம்பித்த போது மீன்களால் சுவாசிக்க இயலாத நிலையில் மீன்கள் அனைத்தும் இறந்து விட்டன. இவ்விதம் பெரும் தொகையில் இறந்த மீன்கள் எத்தனை குடும்பங்களை வறுமை நிலையில் இருந்து காத்திருக்கும் இதனையாராவது புரிந்து கொண்டார்களா?

இந்த நீரேரியை நம்பியே வாழ்ந்த குடும்பங்கள் கஞ்சிக் கும் வழியில்லாத நிலையி லும் துன்ப துயரங்களுடன் வாழ்ந்து கொண்டிருக்கின் றார்கள்.

எனவே இந்த மக்களுக்கு சிறந்த மாற்றுத்திட்டம் ஒன்றை வகுத்து அவர்களின் வாழ்வா தாரம் சிறக்கவும் பிள்ளைக ளின் கல்வி உயர்வடையவும் உரிய நடவடிக்கையை மேற் கொள்ள சம்பந்தப்பட்டவர்கள் முன்வரவேண்டும்" என்றுள் ளது. (வ-173)

போதனா மருத்துவமனைக்கு சிற்றூழியர் 10 பேர் நியமனம்

யாழ்ப்பாணம், மே 15

யாழ். போதனா மருத்துவ மனைக்கு சிற்றூழியர்கள் 10 பேர் நியமனம் செய்யப்பட் டுள்ளனர் என்று யாழ். போதனா மருத்துவமனை வட்டாரத் தகவல் மூலம் தெரிய வந்துள்ளது.

கடந்த சனிக்கிழமை தொடக் கம் நடைமுறைக்கு வரும் வகையில் மத்திய சுகாதார அமைச்சால் அவர்கள் நிய மனம் செய்யப்பட்டுள்ளனர். அரச தரப்புக் கட்சியின் யாழ். மாவட்ட பணிமனையினரால் அவர்களுக்கான நிய மன ஏற் பாடுகள்செய்யப்பட்டதாகமேலும் தெரிவிக்கப்பட்டது. அவர்களில் மூன்று பெண்களும் உள்ள டங்கியுள்ளனர். (வ-4)

தற்போதைய பருவப் பெயர்ச்சிக் காற்றுக் காரணமாக ஏற்பட்ட கடல் பெருக்கத்தை அடுத்து பண்ணைக் கடற் பகுதியில் மீனவர்கள் கரைவலை மற்றும் தூண்டில் போன்றவற்றை பயன்படுத்தி மீன்பிடி தொழிலில் ஈடுபட்டு வருவதை அவதானிக்கக் கூடியதாகவுள்ளது. (வ-17)

திருநெல்வேலி சந்தையின் குறைபாட்டை கண்டறிய குழு

கோப்புப்படம்

யாழ்ப்பாணம், மே 15

திருநெல்வேலி பொதுச் சந் தையின் குறைபாடுகளைக் கண்டறிந்து அவற்றுக்கு உரிய நடவடிக்கையை மேற்கொள் ளும் நோக்கில் நல்லூர் பிர தேச சபை, மூவர் கொண்ட குழு வொன்றை அமைத் துள்ளது.

சபையின் உறுப்பினர்களான துரைமணி, கஜேந்திரன், சுரேஷ்குமார் ஆகிய மூவருமே அந்தக் குழுவில் அங்கம் வகிக்கின்றனர்.

குறித்த குழுவினர் தமது செயற்பாடுகளை நேற்று முதல் ஆரம்பித்துள்ளனர்.

திருநெல்வேலி சந்தையில் நிலவும் குறைபாடுகளை ஆராய்ந்து அவற்றுக்கு உரிய பரிகாரம் காண்பதற்கான பரிந்துரைகளுடன் சபைக்கு விசேட அறிக்கையை குறித்த குழுவினர் சமர்ப்பிக்கவுள்ள னர். (வ-17)

கீரிமலை, வில்லூன்றி கரைகளில் பிதிர்க்கடன் நிறைவேற்றிய மக்கள்

கோப்புப்படம்

கொழும்புத்துறை, மே 15

சித்திரா பௌர்ணமி தினமா கிய நேற்று ஆலயங்களில் சிறப்பு வழிபாடுகள், தீர்த்தக் கரைகளில் பிதிர்க்கடன் நிறை வேற்றல் என்பன இடம்பெற் றன. பெரும்பாலான ஆலயங் களில் சித்திரைக் கஞ்சி காய்ச் சப்பட்டு பக்தர்களுக்கு வழங் கப்பட்டது. கீரிமலை தீர்த்தக் கரை, வில் லூன்றி புனித தீர்த்தக்கரை என்பவற்றில் பெருமளவானோர் பிதிர்க்கடன் களைநிறைவேற்றிச்சென்றனர்.

இந்த வருடம் சித்திரை மாதத் தில் 2 பௌர்ணமி தினங்கள் வந்துள்ளமையால் மாதத் தொடக்கத்தில் வந்த சித்திரா பௌர்ணமியில் தமது பெற் றோருக்காக நிறைவேற்றும் பிதிர்க்கடன் சடங்கை அனுஷ் டிக்கத்தவறியவர்கள்நேற்றைய தினம் அதனைக் கடைப்பிடித் தமைகுறிப்பிடத்தக்கது. (வ-135)

வெளிமாவட்ட மீனவரின் ஊடுருவல் முல்லைக் கடற்பரப்பில் அதிகரிப்பு

பூநகரி, மே 15

முல்லைத்தீவு மாவட்டத்தில் வேறுமாவட்டங்களைச்சேர்ந்த மீனவர்களின் ஊடுருவல்க ளும் சட்ட விரோதமான மீன் பிடித் தொழிலும் தொடர்ந்து இடம்பெற்று வருகின்றன. இதனால் முல்லை மாவட்ட மீனவர்களின் வருமானத்தில் பெரிய பாதிப்பு ஏற்பட்டுள்ள துடன் கடல் வளம் அழியும் அபாயமும் தோன்றியுள்ளது.

முல்லைத்தீவு மாவட்டத்தில் நாயாறு கடற்பரப்பில் வேறு மாவட்டத்தைச் சேர்ந்த மீன வர்கள் இருவள்ளங்களில்வந்து தடைசெய்யப்பட்ட சுருக்கு வலைகளைப் பயன்படுத்தி சட்ட விரோதமான மீன்பிடித் தொழிலில் ஈடுபடுவதாக முல்லை மாவட்ட கடற்றொ ழில் நீரியல் வளத்துறைத் திணைக்களத்துக்கு தகவல் கிடைத்தது. அதைத் தொடர்ந்து பிரதிப் பணிப்பாளர் தலை மையில் அந்தப் பகுதிக்கு விரைந்து சென்ற அதிகாரிகள் கடற்படையினரின் உதவி யுடன் தொழிலில் ஈடுபட்டுக் கொண்டிருந்த ஆறு மீன வர்களைச் சுற்றி வளைத்துக் கைது செய்தனர்.

தொழிலுக்குப் பயன்படுத்திய வள்ளம், இயந்திரம், வலை ஆகியவற்றைக் கைப்பற்றி முல்லைத்தீவு நீதிமன்றில் ஒப்படைத்த திணைக்கள அதிகாரிகள், ஆறு மீனவர் களையும் நீதிவான் முன் னிலையில் முற்படுத்தினர். இதன்போது அவர்களில் 4 பேர் தம்மீதான குற்றத்தை ஏற்றுக்கொண்டதை அடுத்து அவர்களுக்கு தலா 5 ஆயிரம் ரூபாஅபராதம் விதித்தநீதிவான் தொழிலுக்குப் பயன்படுத்திய கடல் வளங்களை அரசு டைமை ஆக்குமாறும் உத்தர விட்டுள்ளதுடன் குற்றத்தை ஒப்புக் கொள்ள மறுத்த இரு மீனவர்களுக்கான விசார ணையை எதிர்வரும் 27 ஆம் திகதி வரை ஒத்தி வைத் துள்ளார். (வ-115)

உற்பத்திச் செலவே கிடைக்காத நிலையில் வாழைச் செய்கையாளர்கள்

அச்சுவேலி, மே 15

யாழ்.மாவட்டத்தில் வாழைப் பழத்தின் விலை திடீரென வீழ்ச்சி அடைந்துள்ளது.

வாழைப் பயிர்ச்செய்கையில் ஈடுபட்ட விவசாயிகள் உற்பத் திச் செலவைக் கூடப் பெற முடியாத நிலைக்கு உள்ளாகி இருப்பதாக கவலை தெரிவிக் கின்றனர்.

கதலி வாழைப்பழம் கிலோ ஒன்று 5 ரூபாவில் இருந்து 10 ரூபா வரையும், இதரை வாழைப்பழம் கிலோ ஒன்று 10 ரூபா தொடக்கம் 15 ரூபா வரையும், மொந்தன் (கறி வாழை) கிலோ ஒன்று 30 ரூபாவுக்கு மேற் படாமலும் கப்பல் வாழைப்பழம் கிலோ வொன்று 80 ரூபாவுக்கு மேற் படாமலும் விலை போவதாக நீர்வேலி வாழைக் குலைச் செய்கையாளர் கூட்டுறவுச் சங்க நிர்வாகி தெரிவித்தார்.

தொடர்ந்து அவர் கருத்துத் தெரிவிக்கையில்:

யாழ்.குடாநாட்டில் பழவகை களின் விலை திடீரென வீழ்ச்சி அடைந்துள்ளது.

வாழைச்செய்கையில் ஈடு பட்ட விவசாயிகள் உற்பத்திக் கான செலவைக் கூட மீளப் பெறமுடியாத நிலை ஏற்பட் டுள்ளது. வெளிமாவட்டங்க ளுக்கு ஏற்றிச் செல்லும் வர்த் தகர்கள் தாம் மேற்குறித்த விலை வீதத்துக்கு ஏற்ப கொள்வனவு செய்வதாகக் கூறினர்.

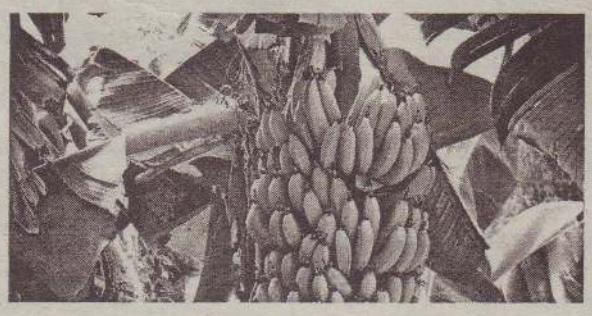

மருதனார்மடம், சுன்னாகம் பொதுச் சந்தைகளில் வாழைக் குலை சந்தைப்படுத்த முடி யாத அளவு தேக்கமடைந்த நிலையில் உள்ளது. பழுத்த கதலி வாழைக்குலைகள் கவ னிப்பார் இன்றி கைவிடப்பட்ட நிலையில் காணப்படுகின் றன. பெருமளவில் அழுகிச் சேதமடைந்த நிலையில் இருப்பதை அவதானிக்கக் கூடியதாக உள்ளது.

நேற்று புதன்கிழமை மருத னார்மடம் சந்தைக்கு தனது தோட்டத்தில் இருந்து வாழைக் குலையைக் கொண்டு சென்ற விவசாய போதனாசிரியர் ஒருவர் தமது அனுபவத்தைக் கூறும் போது:

"100 கிலோ நிறை கொண்ட நான்கு வாழைக்குலைகளை எடுத்துச் சென்றிருந்தேன். வழமையாக கொள்வனவு செய்யும் வியாபாரி அனுதா பத்தோடு 200 ரூபாவைத் தந்து வாழைக்குலைகளை பொறுப்பேற்றுக்கொண் டார். கிலோ ஒன்றுக்கு இரண்டு ரூபா கிடைத்தது. உற்பத்திச் செலவுதான் கிடைக்கவேண்டாம் போக்குவ ரத்துச் செலவு கூட கிடைக்க வில்லை" என்று கூறி அலுத் துக்கொண்டதோடு வாழைச் செய்கையில் ஈடுபட்டவர் களின் நிலை குறித்து கவலை தெரிவித்தார். (வ-11)

அரியாலை முள்ளி வீதியை புனரமைக்கக் கோரிக்கை

கொழும்புத்துறை, மே 15

அரியாலை முள்ளி வீதியும் அதனுடன் இணைந்த சிறு வீதிகளும் நீண்டகாலமாகப் புனரமைக்கப்படாது சேதமடைந்து காணப்படுவதாக அந்தப் பகுதி மக்கள் கவலை தெரிவிக்கின்றனர்.

குறித்த பகுதியில் மக்கள் முழுமையாக மீளக்குடியமர்ந்துள்ளமையால் சனநடமாட்டம் அதிகரித்த வீதிகளாக அந்த வீதிகள் காணப்படுகின்றன. அத்துடன் இந்தப்பகுதியில் புனித யூதாதேயு ஆலயம் மற்றும் இந்து ஆலயங்களும் உள்ளமை குறிப் பிடத்தக்கது.

அதேவேளை நெடுங்குளம் வீதியையும் முள்ளி வீதியையும் இணைத்து ஆத்திக்காடு ரயில் பாதைவரை செல்லும் வீதியும் நீண்டகாலமாக கவனிப்பாரின்றி போக்குவரத்து செய்ய முடியாத அளவுக்கு சேதமடைந்துள்ளதாக மக்கள் தெரிவிக்கின்றனர்.

நெடுங்குளம் வீதியையும் முள்ளி வீதியை யும் இணைத்து ஆத்திக்காடு ரயில் பாதைவரை செல்லும் வீதியும் நீண்டகாலமாகத் திருத்தப்படாதுள்ளது.

எனவே குறித்த வீதிகளை திருத்தம் செய்ய நடவடிக்கை எடுக்கவேண்டுமென அந்தப் பகுதி மக்கள் சம்பந்தப்பட்ட வர்களிடம் கோரிக்கை விடுக்கின்றனர். (வ-135)

பொதுநலவாய விளையாட்டுகளில் மஹிந்த பங்குகொள்ளக் கூடாது

நாடு கடந்த தமிழீழ அரசு பிரிட்டனுக்கு வலியுறுத்து

இலங்கை ஜனாதிபதி மஹிந்த ராஜபக்ஷ பங்குபற்றுவதன் மூலம் ஸ்கொட்லாந்து - கிளாஸ்கோவில் நடைபெறவுள்ள பொதுநலவாய நாடுகளின் விளையாட்டுப் போட்டிகளங்கமடைய இருப்பதாக நாடுகடந்த தமிழீழ அரசு தெரிவித்துள்ளது.

இந்த நிலையில் பிரிட்டன் அரசு இந்த விடயத்தில் உடனடியாகத் தலையிட்டு, பொதுநலவாய போட்டிகளின் கௌரவத்தைப் பாதுகாக்க வேண்டும் என்றும் கோரப்பட்டுள்ளது.

நாடு கடந்த தமிழீழ அரசால் பிரிட்டன் வெளிவிவகார செயலாளர் வில்லியம் ஹேக்குக்கு அனுப்பி வைக்கப்பட்டுள்ள கடிதத்தில் இந்த விடயம் தெரிவிக்கப்பட்டுள்ளது. அந்தக் கடிதத்தில் மேலும் தெரிவிக்கப்பட்டுள்ளதாவது:-

> மஹிந்த ராஜபக்ஷ மீது பல்வேறு மனித உரிமை மீறல் குற்றச் சாட்டுகள் காணப்படுகின்றன.

மஹிந்த ராஜபக்ஷ மீது பல் வேறு மனித உரிமை மீறல் குற்றச்சாட்டுகள் காணப்படுகின்றன.

அவர் ஐக்கிய நாடுகள் மனித உரிமைகள் ஆணையகத்தால் வகுக்கப்பட்ட நிபந்தனைகளைப் பின்பற்றவில்லை.

இறுதிப்போரில் கொல்லப்பட்டவர்கள் தொடர்பில் அவர் எந்த நட்டஈட்டையும் வழங்கவில்லை. தொடர்ந்தும் தமிழ் மக்கள் அச்சத்துடனே வாழவேண்டிய நிலை இன்னமும் இலங்கையில் நீடிக்கிறது.

இவ்வாறானநிலையில்மஹிந்த ராஜபக்ஷ பொது நலவாய நாடுகளின் விளையாட்டுப் போட்டிகளில் கலந்து கொண்டால், அது இந்தப் போட்டிகளை களங்கப்படுத்தும்.

எனவே பிரிட்டன் இந்த விடயத்தில் தலையிட்டு மஹிந்தவின் வருகையை உடனடியாக தடுத்து நிறுத்துமாறு, பொதுநலவாய நாடுகள் செயலகத்தையும், விளையாட்டு ஏற்பாட்டுக்குழுவையும்கோரிக்கை விடுக்கவேண்டும் என்று அந்த கடிதத்தில் வலியுறுத்தப்பட்டுள்ளது. (வ)

கச்சதீவு குறித்த இந்தியாவின் நிலைப்பாடு மிகத் தெளிவானதே

இந்தியக் கரையோர காவல்துறையின் பணிப்பாளர் நாயகம் தெரிவிப்பு

சென்னை, மே 15

பாதுகாப்புக் காரணங்களை முன்வைத்து கச்சதீவை மீண்டும் இந்தியா பொறுப்பேற்க வேண்டும் என்ற கோரிக்கையை, இந்திய கரையோர காவல்துறையின் பணிப்பாளர் நாயகம் வைஸ் அட்மிரல் அனுரக் ஜி தாப்லியால் நிராகரித்துள்ளார்.

இந்த விடயம் தொடர்பில் தாம் கருத்துக்கூற விரும்பவில்லை என்று அவர் இந்திய ஊடகம் ஒன்றுக்குத் தெரிவித்துள்ளார்.

'இது ராஜதந்திர விடயமாகும். எனவே இதற்கு படைத் தரப்பைச் சேர்ந்த என்னால் பதில் கூறமுடியாது. எனினும் கச்சதீவு விடயத்தில் இந்திய அரசின் நிலைப்பாடு தெளிவானது' என்று அவர் தெரிவித்துள்ளார்.

மண்டபத்தில் வைத்து நேற்று முன்தினம் செய்தியாளர்களிடம் கருத்துத் தெரிவித்த அவர், 'கச்சதீவில் இலங்கைக் கடற்படையினர் முகாம் அமைப்பதாக எமக்கு எந்தத் தகவலும் கிடைக்கவில்லை' என்று குறிப்பிட்டுள்ளார்.

இந்தியாவின் கரையோரம் பாதுகாப்பாகவே உள்ளது. அத்துடன் இந்தியா எந்த நேரமும் பாதுகாப்பு விடயத்தில் விழிப்பாக இருப்பதாகவும் அவர் தெரிவித்துள்ளார். (வ)

குப்பைகளை உரப்பையிலிட்டு வீதியோரங்களில் வையுங்கள்

சாவகச்சேரி நகரசபைத் தலைவர் அறிவுறுத்துகிறார்

தென்மராட்சி, மே 15

பருவப் பெயர்ச்சி காற்று ஆரம்பித்துள்ளதால் வளவுகளில் சேரும் குப்பைகளை உரப்பைகளில் போட்டு வீதியோரங்களில் வைக்குமாறு சாவகச்சேரி நகரசபைத் தலைவர் இ.தேவசகாயம்பிள்ளை தெரிவித்தார்.

குப்பைகளை வீதியோரங்களில் கொட்டுவதால் அவை காற்றுக்குப் பறந்து அந்தப் பகுதிகளை அசுத்தப்படுத்துவதால் குப்பைகளை உரப்பைகளில் கட்டி வீதியோரங்களில் வைக்குமாறும் குப்பைகளைஅகற்றியபின்னர்வெற்று உரப்பைகளை அந்த இடங்களில் அல்லது அயலில்

உள்ள வீடுகளில் கையளிக்க ஏற்பாடுகள் மேற்கொள்ளப்பட்டுள்ளதாகவும் அவர் தெரிவித்துள்ளார்.

குப்பை சேகரிக்கும் பணிகள் வட்டார ரீதியாக நடத்தப்படுவதால், குறித்தொதுக்கப்பட்ட நாள்களில் நகர சபையின் வாகனங்கள்வரும்போது ஊழியர்கள் அவற்றை எடுப்பதற்கு வசதியாக வீதியோரங்களில் வைக்குமாறு நகரசபை சுகாதாரக் குழுத் தலைவர் த.சுதர்சன் அறிவித்துள்ளதாகவும் நகரசபைத் தலைவர் மேலும் குறிப்பிட்டார். (வ-9)

வடக்கில் ஆயுதங்கள் மீட்பாம்

யாழ்ப்பாணம், மே 15

இராணுவத்தினர் வடக்கில் மேற்கொண்ட சோதனை நடவடிக்கையின் போது வெடிபொருள்கள் உள்ளிட்ட இராணுவ உபகரணங்கள் கண்டுபிடிக்கப்பட்டுள்ளன என்று கூறப்படுகின்றது.

மகிலங்குளம், சரசாலை, அரியாலை, பச்சிலைப்பள்ளி மற்றும் உடையார்கட்டு ஆகிய பிரதேசங்களில் இந்த சோதனை நடவடிக்கைகள் முன்னெடுக்கப்பட்டது என்று இராணுவத்தினர் கூறுகின்றனர்.

அந்த சோதனை நடவடிக்கைகளின்போது 15 கைக்குண்டுகள், 02 கிளைமோர் குண்டுகள், 01 ஆட்லெறி குண்டு, மற்றும் 01 ஆர்.ஜி .பி. குண்டு மீட்கப்பட்டன என்று தெரிவிக்கப்பட்டுள்ளது. (ர)

கடத்தல் கும்பல்களுக்குச் சாதகமாக இலங்கைக் கைத்தொலைபேசி சமிக்ஞை

இராமேஸ்வரம், மே.15

இலங்கையில்உள்ளதொலைபேசிக் கோபுரங்களின் சமிக்ஞை தனுஷ்கோடி வரை எட்டுவதால் கடத்தல் கும்பல்களுக்கு கடற்படையினரிடமிருந்து தப்புவதற்கு வசதியாக உள்ளதாக இந்திய ஊடகம் ஒன்று தெரிவித்துள்ளது.

இதுகுறித்து அந்த ஊடகம் மேலும் தெரிவிக்கையில்;

1978 ஆம் ஆண்டு இராமேஸ்வரத்திலும், தலைமன்னாரிலும் 100 மீற்றர் உயரத்தில் தகவல்தொடர்பு கோபுரங்கள் அமைக்கப்பட்டு இந்தியாவிலிருந்து இலங்கைக்கு தொலைபேசி சேவை அளிக்கப்பட்டது.

1983 இல் இலங்கையில் உள்நாட்டு போர் தீவிரமடைந்தபோது இந்த கோபுரங்கள் மூலம் தொலைபேசிச் சேவையை வழங்குவது தடைப்பட்டது. பின்னர் 1988 இல் இந்திய அமைதி காக்கும் படை இலங்கைக்குச் சென்ற போது மீண்டும் அந்தக் கோபுரங்கள் செயற்படத் தொடங்கின.

இந்த நிலையில், 2003 ஆம் ஆண்டுக்குப் பின்னர் இலங்கையில் தொலைதொடர்பு துறை தனியார் மயமாக்கப்பட்ட பின்னர், பிரபல இந்திய தனியார் கையடக்க தொலைபேசி நிறுவனங்கள் பல, இலங்கையில் தங்களின் சேவைகளை வழங்கி வருகின்றன.

தற்போது இலங்கையிலுள்ள தலைமன்னார் துறை முகத்தில் அமைந்துள்ள தனியார் நிறுவனங்களின் தொலைத் தொடர்பு சேவை 30 கி.மீ. தூரம் வரை துல்லியமாகக் கிடைக்கிறது. இதனால் கடத்தல்காரர்களுக்கு அது பெரும் உதவியாக உள்ளதாம்.

கச்சதீவு, இந்திய - இலங்கை மணற்திட்டுகள் மற்றும் தனுஷ்கோடி அரிச்சல்முனை வரையிலும் இலங்கை கையடக்கத் தொலைபேசி நிறுவனங்களின் சேவை எட்டுவதால் கடத்தல் கும்பல்கள் இந்திய மற்றும் இலங்கை கடற்படையினரின் நடமாட்டத்தை அறிந்து கொண்டு படையினரிடம் இருந்து எளிதாகத் தப்பி விடுவதாகக் கூறப்படுகிறது.

கடந்த மூன்று மாதங்களில் மட்டும் இலங்கையிலிருந்து கடல் மார்க்கமாக இராமநாதபுரம் மாவட்டத்துக்கு கடத்தி வரப்பட்ட 100 கிலோவுக்கும் அதிகமான தங்கக் கட்டிகளைப் பொலிஸார் பறிமுதல் செய்துள்ளமை இங்கு குறிப்பிடத்தக்கது. (வ)

சட்டரிங் ஜக் தேவை

சட்டரிங் வேலைக்கு பயன்படுத்தப்படும் ஜக் விலைக்கு உடனடியாகத் தேவை.

தொடர்புகளுக்கு:
0772020634

சாரதி தேவை

யாழ். நகரில் இயங்கும் பிரபல நிறுவனம் ஒன்றின் நிர்வாகப் பணிப்பாளருக்கு சாரதி தேவை.
வயதெல்லை - 25 - 35
அனுபவமுள்ளவர்களுக்கு முன்னுரிமை வழங்கப்படும்.

உதயன் விருந்தினர் விடுதி,
392/6, நாவலர் வீதி,
யாழ்ப்பாணம்.
(கைலாசபிள்ளையார் கோயிலுக்கு அருகில்)

இன்றும் நாளையும்
நேரில் சமுகம் தரவும்.
நேரம்: 8.00 - 5.00

வங்கி ஊழியரான தமிழர் சடலமாக கரையொதுங்கினார்

கொழும்பு, மே 15

மட்டக்களப்பு மாவட்டத்தின் காத்தான்குடி பொலிஸ் பிரிவிற்குட்பட்ட கல்லடி கடற்கரையில் இன்று புதன்கிழமை மாலை தமிழ் இளைஞர் ஒருவரின் சடலம் கரையொதுங்கியுள்ளது.

சடலமாக மீட்கப்பட்டவர் மட்டக்களப்பில் இயங்கும் தனியார் வங்கியொன்றில் காசாளராக கடமை புரியும் வுனியா வைச்சேர்ந்தஎம்.லதீஸன் (வயது 23) என அடையாளம் காணப்பட்டுள்ளார் எனக் காத்தான்குடிப் பொலிஸார் தெரிவித்தனர்.

குறித்த இளைஞரின் சடலம் மரண விசாரணைகளுக்காக மட்டக்களப்பு வைத்தியசாலைக்கு எடுத்துச் செல்லப்பட்டுள்ளது. (ர)

மரண அறிவித்தல்

திருமதி பெர்ணடேத் பிரான்ஸிஸ்

சில்லாலையைப் பிறப்பிடமாகவும் கண்டியில் நீண்ட காலம் ஆசிரியராகக் கடமையாற்றியவரும் ஏஜக்ஸ், கனடாவில் வசித்து வந்தவருமான திருமதி பெர்ணடேத் பிரான்ஸிஸ் (பேர்ணி ரீச்சர், தங்கமுத்து) அவர்கள் 12.05.2014 திங்கட்கிழமை அன்று கனடாவில் இறைவனடி சேர்ந்தார்.

அன்னார் காலஞ்சென்வர்களான அந்திரேஸ்பிள்ளை - எலிசபேத் தம்மா தம்பதியரின் அன்பு மகளும், காலஞ்சென்றவர்களான சிம்சன் பிரான்ஸிஸ் - றோஸ்மேரி தம்பதியரின் அன்பு மருமகளும், காலஞ்சென்ற லெஸ்லி பிரான்ஸிலின் பாசமிகு மனைவியும், ஜெராட் (ஜெரி-கனடா), காலஞ்சென்ற மோகன் ஆகியோரின் அருமைத் தாயா ரும் நொறீனின் அன்பு மாமியாரும்,காலஞ்சென்ற ஜேர்மைன் மற்றும் கிளாறம்மா, ராசாத்தி (சில்லாலை), காலஞ்சென்ற இம் மானுவேல் மற்றும் அருட்தந்தை அ.கிறிஸ் தோப்பர் (யாழ்.மறை மாவட்டம்) ஆகியோரின் அன்புச் சகோதரியும், காலஞ்சென்றவர்களான டோமினிக், றெஜினா, பேபியன் பிரான்ஸிஸ் புளோரன்ஸ் மற்றும் எலிசபேத் (கனடா), கிரேஸியன் (கொழும்பு), ஜூலியட் (கொழும்பு) ஆகியோரின் மைத்துனியும் ஜெரமி, ஜோசுவா, ஜோர்டன் ஆகியோரின் பாசமுள்ள பாட்டியும் ஆவார்.

அன்னாரின் இறுதிச்சடங்கு எதிர்வரும் 17 ஆம் திகதி சனிக்கிழமை கனடா நேரப்படி முற்பகல் 10.30 மணிக்கு கனடாவில் நடைபெறும்.

இதேவேளை 17 ஆம் திகதி சனிக்கிழமை காலை 6.00 மணிக்குச் சில்லாலை கதிரை மாதா ஆலயத்திலும் அன்னாரின் ஆன்ம இளைப்பாற்றுக்காகத் திருப்பலி ஒப்புக்கொடுக்கப்படும்.

இந்த அறிவித்தலை உற்றார், உறவினர், நண்பர்கள் அனைவரும் ஏற்றுக்கொள்ளவும்.

தகவல்: அருட்தந்தை அ.கிறிஸ்தோப்பர்
தொலைபேசி :001 90561693412

CU4281)

திருச்செல்வி : கிளாறம்மா ராசாத்தி
தொலைபேசி :021 205 1918

கைப்பற்றப்பட்ட கசிப்பு உற்பத்தி செய்த உபகரணங்களுடன் பொலிஸார்....

கட்டுப்பாட்டை மீறிக் கசிப்பு உற்பத்தி செய்தோர் மாட்டினர்

தென்மராட்சி, மே 15

ஊர்க் கட்டுப்பாட்டை மீறி கசிப்பு உற்பத்தியில் ஈடுபட்ட நபரொருவரின் சட்டவிரோதச் செயற்பாடு குறித்து அவ்வூர் மக்கள் பொலிஸாருக்குத் தெரியப்படுத்தியதை அடுத்து குறிப்பிட்ட நபர் பொலிஸாரால் கையும் மெய்யுமாகக் கைது செய்யப்பட்டுள்ளார்.

மீசாலை மேற்கு - கொட்டாம் பிட்டிப் பகுதியைச் சேர்ந்த குறிப்பிட்ட சில பேர் தாம் நீண்ட காலமாக மேற்கொண்டுவந்த கசிப்பு உற்பத்தித் தொழிலைக் கைவிடுவதாக நகர சபை உறுப்பினர் அ.பாலமயூரனின் முன்னிலையில் ஒப்புதல்கடிதமொன்றில்கையெழுத்திட்டு அந்தப் பகுதி கிராம அலுவலரிடம் வழங்கியிருந்தனர்.

அதன் பின்னர் அந்தக்கிராமத்தில் கசிப்பு உற்பத்தி மற்றும் வெளியிடங்களிலிருந்து கொண்டு வந்து விற்பனை செய்வது போன்றவை இடம் பெறவில்லை.

கடந்தவாரம் தொடக்கம்குறித்த தரப்பைச் சேர்ந்த ஒருவர் நள்ளிரவு வேளையில் அருகில் உள்ள பற்றைப் பகுதிக்குச் செல்வதை அவதானித்த சிலர் பின்தொடர்ந்து சென்று பார்த்த போது பற்றைக்குள் கசிப்பு உற்பத்தி செய்யப்படுவதைக் கண்டறிந்தனர்.

நேற்றுமுன்தினம் இரவு குறித்த நபர் வழமைபோல் அவ்விடத்துக்குச் செல்வதை அவதானித்த மக்கள் சாவகச்சேரி பொலிஸாருக்குத் தகவல் கொடுத்தனர். உடனடியாக செயற்பட்டபொலிஸார்அவ்விடத்தைச் சுற்றி வளைத்து தேடுதல் நடத்தினர். அவ்வேளையில் உற்பத்தி செய்யப்பட்ட நிலையில் வைக்கப்பட்டிருந்த 10 போத்தல் கசிப்பையும் உற்பத்தி செய்யப் பயன்படுத்தும் உபகரணங்களையும் கைப்பற்றியதுடன் குறிப்பிட்ட நபரையும் கைது செய்து பொலிஸ் நிலையத்துக்கு அழைத்துச் சென்றதாகத் தெரிவிக்கப்பட்டது. (வ-9)

கச்சாயில் 3 வீடுகளில் திருடர்கள் கைவரிசை

தென்மராட்சி, மே 15

கச்சாய் பகுதியில் ஒரே இரவில் மூன்று வீடுகளில் நுழைந்த திருடர்கள் தங்க நகைகள், பணம் மற்றும் பெறுமதியான பொருள்கள் ஆகியவற்றைத் திருடிச் சென்றுள்ளனர்.

இந்தச் சம்பவங்கள் கடந்த ஞாயிற்றுக்கிழமை இரவு இடம் பெற்றுள்ளது. ஒரு வீட்டில் வீட்டுக்காரர்கள் வீட்டினுள் படுத்திருந்தவேளையில் மயக்க மருந்தை அவர்கள் மீது விசிறி விட்டு திருடர்கள் அறைகளில் உட்புகுந்து திருடியதாகத் தெரிவிக்கப்பட்டது.

மற்றொரு வீடொன்றில் குடும்பத்தவர்கள் ஓர் அறையினுள் படுத்திருந்த வேளையில் மற்றைய அறைக்குள் புகுந்த திருடர்கள்அந்தஅறைக்குள்இருந்த நகைகள், பணம் போன்ற வற்றைத் திருடிச் சென்றுள்ளனர்.

> மற்றொரு வீடொன்றில் குடும்பத்தவர்கள் ஓர் அறையினுள் படுத்திருந்த வேளையில் மற்றைய அறைக்குள் புகுந்த திருடர்கள் அந்த அறைக்குள் இருந்த நகைகள், பணம் போன்ற வற்றைத் திருடிச் சென்றுள்ளனர்.

உரிமையாளர்கள் மங்கல நிகழ்வொன்றுக்குச் சென்று விட்டு வீடு திரும்பிய போது நிலைக்கண்ணாடி மேசையில் வைக்கப்பட்டிருந்த நகை உட்பட பெறுமதியான பொருள்கள் போன்றவையும் திருடிச் செல்லப்பட்டிருந்தன என்று தெரிவிக்கப்பட்டது. (வ-9)

யாழ். மாவட்டத்திலும் மஞ்சள் பயிரிட முடியும்

வடக்கு மாகாணப் பிரதி விவசாயப் பணிப்பாளர் தெரிவிப்பு

அச்சுவேலி, மே 15

வவுனியாவில் மஞ்சள் பயிர்ச் செய்கை எதிர்பார்த்தளவுக்கு வெற்றியளித்துள்ளது. அங்கு விவசாயிகள் மஞ்சளைப் பயிரிடுவதில் ஆர்வத்தோடு ஈடுபட்டுள்ளனர். எனவே யாழ். மாவட்டத்திலும் மஞ்சள் செய்கையில் ஈடுபடலாம். ஆனால் யாழ்.மாவட்ட விவசாயிகள் இவ்விடயத்தில் ஆர்வம் கொள்ளாமல் உள்ளனர். ஆர்வமுடையோருக்குப் பொருத்தமான வழிகாட்டல் ஆலோசனைகளை விவசாயத் திணைக்களம் வழங்கும் என்று வடக்கு மாகாண பிரதி விவசாயப் பணிப்பாளர் திருமதி ஏ.சகிலாபானு தெரிவித்தார்.

இது தொடர்பாக பிரதி விவசாயப் பணிப்பாளர் மேலும் தகவல் தெரிவிக்கையில்:

மஞ்சள் பயிர்ச் செய்கையில் நல்ல வருமானம் ஈட்டலாம். நிரந்தரமான சந்தை வாய்ப்பும் உள்ளது. அத்துடன் தளம்பல் இல்லாத விலை நிர்ணயமும் உண்டு. வவுனியாவில் மஞ்சள் செய்கை எதிர்பார்த்தளவுக்கு வெற்றி அளித்துள்ளது. வவுனியா விவசாயிகள் ஆர்வத்தோடு மஞ்சள் பயிர்ச் செய்கையில் ஈடுபட்டு வருகின்றனர். கடந்த வருடம் பத்து ஏக்கர் நிலப்பரப்பில் செய்கை பண்ணப்பட்ட போதிலும் இந்த வருடம் 35 ஏக்கரில் செய்கை பண்ணப்படுகிறது.

மஞ்சள் பயிர் ஏப்ரல்- மே மாதங்களில் நடுகை செய்யப்பட்டு பெப்ரவரி- மார்ச் மாதங்களில் அறுவடைசெய்யப்படும். பெருமளவில் செலவில்லாது இலகுவான முறையில் அறுவடை செய்யப்படும். அறுவடைசெய்தமஞ்சளைஅவித்து வெயிலில் உலர்த்தியே விற்பனை செய்யவேண்டும். இது சிரமமான வேலையல்ல. ஆர்வத்தோடு ஈடுபடு வோர் நல்ல வருமானம் ஈட்டக் கூடிய பயிர்ச்செய்கையாக இது காணப்படுகிறது.

யாழ்.மாவட்டத்திலும் இதனைச் செய்கை பண்ணலாம். நல்ல விளைச்சலைப் பெற்றுக் கொள்ளலாம். யாழ். மாவட்ட விவசாயிகள் மஞ்சள் பயிர்ச் செய்கையில் ஆர்வம் கொள்ளாமல் உள்ளனர். ஆர்வத்தோடு பயிர்ச்செய்கையில் ஈடுப விரும்புவோருக்கு விவசாயத் திணைக்களம் பொருத்தமான வழிகாட்டல் ஆலோசனைகளை வழங்கும்- என்றுதெரிவித்தார். (வ-7)

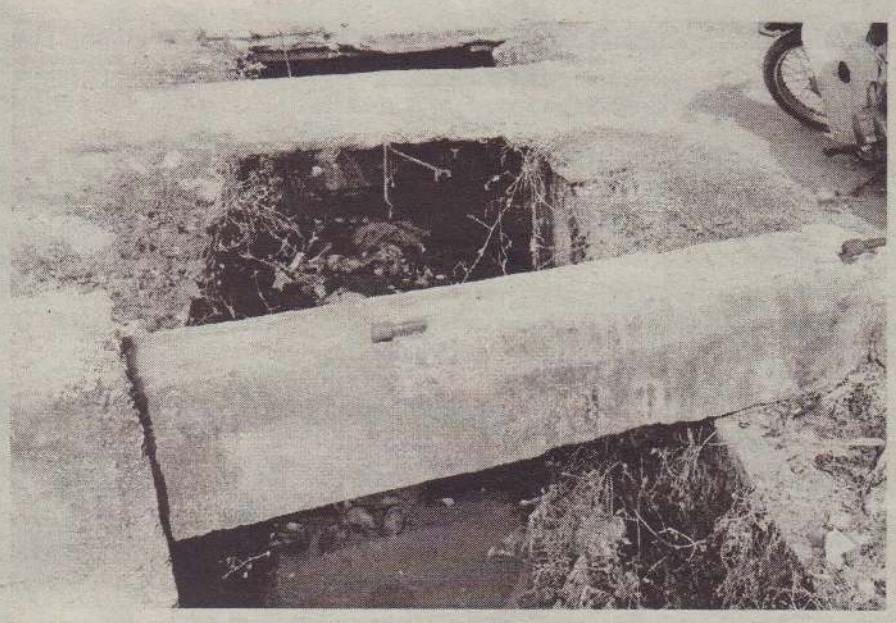

கொட்டடி பழைய மீன் சந்தைக்கு முன்பாகவுள்ள வடிகால்களில் நீண்டகாலமாக கழிவுநீர் அகற்றப்படாததால் துர்நாற்றம் வீசுவதாக அந்தப் பகுதி மக்கள் விசனம் தெரிவித்துள்ளதுடன் சம்பந்தப்பட்ட தரப்பினரை இது குறித்து உடனடியாக நடவடிக்கை எடுக்குமாறு கோரிக்கை விடுத்துள்ளனர். (வ-20)

ஆஸ்துமா நோயாளருக்கு தனியான கிளினிக் விரைவில்

சாவகச்சேரி மருத்துவமனையில் பிரதி புதன்கிழமைகளில்

தென்மராட்சி, மே 15

சாவகச்சேரி ஆதார மருத்துவமனையில் ஆஸ்துமா நோயாளர்களுக்கு தனியான கிளினிக் ஆரம்பிக்கப்படவுள்ளது. எதிர்வரும் 21 ஆம் திகதி தொடக்கம் பிரதி புதன்கிழமைகளில் பி.ப. ஒரு மணிக்கு கிளினிக் இடம்பெறவுள்ளது.

இதுவரை காலமும் சுவாசத்துடன்தொடர்புடைய ஆஸ்துமா, மூச்சு விட சிரமம், பீனிசம் போன்ற நோய்களால் பாதிக்கப்பட்டோர் பிரதி வியாழக்கிழமைகளில் நடத்தப்படும் நீரிழிவு கிளினிக்கில் பரிசோதிக்கப்பட்டனர். அத்துடன் வாராந்தம் 500 க்கும் மேற்பட்ட நோயாளர்கள் கிளினிக்குக்கு வருகை தருவதால் நோயாளர்களுக்கு ஏற்படும் சிரமங்களைத் தவிர்ப்பதற்காக நீரிழிவு கிளினிக்கில் கலந்து கொள்ளும் நோயாளர்களில் சுவாசத்துடன் தொடர்புடைய (காச நோய் தவிர்ந்த) நோயாளர்களுக்கு தனியான கிளினிக் நடத்த மருத்துவமனை நிர்வாகம், பொது வைத்திய நிபுணர்கள் ஏனைய மருத்துவர்கள் ஆகியோருடன் கலந்துரையாடி முடிவு செய்துள்ளது.

தற்போது சாவகச்சேரி மருத்துவமனையில் இரண்டு பொது மருத்துவ நிபுணர்கள் கடமையாற்றுவதால் புதிய கிளினிக்கை நடத்த ஏற்பாடுகள் மேற்கொள்ளப்பட்டுள்ளன.

தென்மராட்சி பிரதேசத்திலும், வடமராட்சி கிழக்கு, பூநகரி, பளை ஆகிய பிரதேசங்களிலிருந்தும் பெருமளவு ஆஸ்துமா நோயாளர்கள் சிகிச்சை பெற வருவதால் நீரிழிவு கிளினிக்கில் ஏற்படும் நெருக்கடியைத் தவிர்ப்பதற்காக நோயாளர்களின் நலன் கருதி ஆஸ்துமா கிளினிக் ஆரம்பிக்கப்படவுள்ளதாக அறிவிக்கப்பட்டுள்ளது. (வ-9)

பிரதேச சபை எல்லைக்குள் கழிவுகள் அகற்றல்

கோப்புப் படம்

யாழ்ப்பாணம், மே 15

நல்லூர் பிரதேச சபைக்கு உட்பட்ட பகுதிகளில் தேங்கிக் கிடக்கும் கழிவுப் பொருள்களை அகற்றும் பணி நேற்று முதல் முழு வீச்சில் இடம் பெற்று வருவதாக சபையின் தலைவர் ப.வசந்தகுமார் தெரிவித்தார்.

இது குறித்து அவர் மேலும் தெரிவிக்கையில்:

பிரதேச சபைக்கு உட்பட்ட பகுதிகளில் கடந்த சில வாரங்களாக கழிவுப் பொருள்கள் அகற்றப்படாததால் சுகாதாரச் சீர்கேடு நிலவி வந்தது. இதனால் நேற்றும் இன்றும் விடுமுறை நாள்களாக இருந்த போதிலும் சபை தொழிலாளர்களைக் கொண்டு இந்த கழிவுப் பொருள்களை அகற்றும் பணி முன்னெடுக்கப்பட்டுள்ளன.

கழிவுப் பொருள்களை அகற்றுவதற்கு சபையின் மூன்று வாகனங்களுடன் மேலும் இரு வாகனங்களை மேலதிகமாகப் பயன்படுத்துவதற்கும் நடவடிக்கை மேற்கொள்ளப்பட்டுள்ளது-என்றார்.

இதேவேளை-பிரதேசசபைக்கு உட்பட்ட பகுதிகளில் அனேகமான இடங்களில் கூடுதலான கழிவுகள் தேங்கி அகற்றப்படாமல் உள்ளன என்பது குறிப்பிடத்தக்கது. (வ-17)

சாவகச்சேரி மருத்துவமனையில் பார்வையாளர் தங்குமிடம் அமைக்குக

தூர இடங்களிலிருந்து வருவோர் கோரிக்கை

தென்மராட்சி, மே 15

சாவகச்சேரி ஆதார மருத்துவமனையில் பார்வையாளர் தங்குமிடம் அமைத்துத் தருமாறு தூர இடங்களிலிருந்து வரும் பார்வையாளர்கள் கோரிக்கை விடுத்துள்ளனர்.

குறித்த மருத்துவமனையில் மருத்துவ சிகிச்சை பெற பல பிரதேசங்களிலிருந்தும் வந்து பெரும் எண்ணிக்கையானோர் விடுதிகளில் தங்கியுள்ளனர்.

அவர்களைப் பார்வையிட வரும் பொது மக்கள் தங்குவதற்கு இடமில்லாததால் வெளி நோயாளர் பிரிவு இருக்கைகளில் தங்கிப் பார்வையிடும் நேரம் வரை காத்திருக்கின்றனர். இதனால் வெளி நோயாளர் பிரிவுக்கு வருவோர் வரிசையில் நின்றே சிகிச்சை பெறவேண்டிய நிலை காணப்படுகிறது. வெளிநோயாளர் பிரிவு இருக்கைகளில் இடமில்லாத வேளைகளில் மருத்துவமனை வளாகத்தின் மர நிழலில் தங்கி நிற்க வேண்டியுள்ளது.

எனவே, மருத்துவமனை வளாகத்தில் பார்வையாளர் தங்கியிருந்து உரிய நேரத்தில் விடுதிகளில் தங்கியிருக்கும் உறவினர்களைப் பார்வையிட வசதியாக தங்கும் இடமொன்றை அமைத்துத் தருமாறு கோரிக்கை விடுத்துள்ளனர்.

மருத்துவமனை வளாகத்தில் 1990 களில் சாவகச்சேரி கைத்தொழில் வணிகர் மன்றத்தால் அமைத்து வழங்கப்பட்ட பார்வையாளர் மண்டபம் போர் வேளையில் முற்றாக அழிவடைந்தது. பார்வையாளர் மண்டபம் அமைக்க தென்மராட்சி பிரதேசத்தைச் சேர்ந்த ஒருவர் 3 லட்சம் ரூபா வழங்க முன் வந்த போதிலும் நிதி போதாமையால் இது வரை அமைக்கப்படவில்லை.

சமூக நலனில் அக்கறையுள்ளவர்கள், வீதியோரங்களில் நினைவுப் பஸ் தரிப்பிடங்களை அமைக்க விரும்புவோர் நினைவுச் சின்ன மாக மருத்துவமனை வளாகத்தில் பார்வையாளர் மண்டபமொன்றையும் அமைத்து வழங்க முன் வரவேண்டும் என்றும் தெரிவிக்கப்பட்டது. (வ-9)

அமைச்சரவையின் பட்டியல் தயாரிப்பில் மோடி தீவிரம்

தேர்தல் முடிவு வெளியாக முன்னரே நடவடிக்கை

புதுடில்லி,மே15

நாடு முழுவதும் தேர்தல் முடிவுகளை எதிர்பார்த்திருக்கும் நிலையில், பா.ஜ.க தலைவர்களோ புதிதாக அமைய உள்ள மத்திய அமைச்சரவையில் இடம்பெறப் போகிறவர்கள் யார் என்ற பட்டியலையும், அவர்களுக்கு ஒதுக்கப்படும் துறைகளையும் முடிவு செய்யும் ஆலோசனையில் தீவிரம் காட்டி வருகின்றனர். இருப்பினும்,இம்முறைஅத்வானிக்கு அமைச்சரவைப் பொறுப்பு வழங்கப்படமாட்டாது என்றும், சபாநாயகர், லோக்சபா கட்சி தலைவர் அல்லது தே.ஜ. கூட்டணித் தலைவர் ஆகிய பொறுப்புக்களில் ஒன்று அவருக்கு வழங்கப்படும் என்றும் தெரிகிறது.

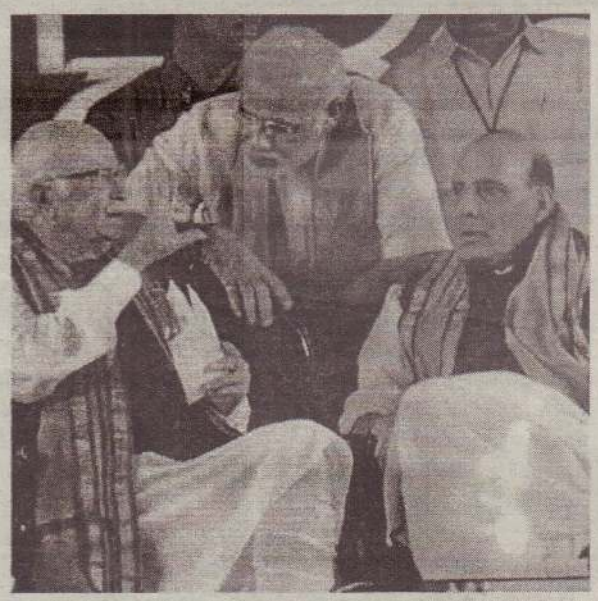

மூத்த தலைவர்களுடன் ஆலோசனையில் நரேந்திர மோடி

தலைவர்கள் ஆலோசனை

தேர்தலுக்குப் பிந்திய கருத்துக் கணிப்புகளின் படி பா.ஜ.க கூட்டணி 280 இடங்களுக்கு மேல் வெற்றி பெற்று தனிப் பெரும் பான்மையுடன் மத்தியில் ஆட்சி அமைக்கும் எனக் கூறப்படுகிறது. கருத்துக் கணிப்புக்களால் கூடுதல் பலம் பெற்ற பா.ஜ.க தங்களின் ஆட்சி மத்தியில் மலரப் போவது ஏறக்குறைய உறுதியாகிவிட்டதால், அடுத்தக்கட்டப்பணிகளை ஆரம்பித்து உள்ளது. தேர்தல் முடிவுகள் வெளியாக இன்னும் 2 நாள்களே உள்ளதால், மத்திய அமைச்சரவைப் பட்டியலைத் தயாரிப்பதற்காக மோடி தலைமையில் பா.ஜ.க தலைவர்கள், காந்திநகரில் உள்ள மோடியின் வீட்டில் கூடி ஆலோசித்து வருகின்றனர். மூத்த தலைவர்களான அத்வானி, முரளி மனோகர் ஜோஷி ஆகியோர் நிலை குறித்தும் இந்தக் கூட்டத்தில் ஆலோசிக்கப்பட உள்ளது.

அத்வானிக்கு வாய்ப்புக்கள்

கட்சியின் மூத்த தலைவரான அத்வானிக்கு பா.ஜ.க தரப்பில் 3 வாய்ப்புக்கள் கொடுக்கப் பட்டுள்ளன. சபாநாயகர், லோக்சபா பா.ஜ.க தலைவர் மற்றும் தேசிய ஜனநாயகக் கூட்டணியின் தலைவர் ஆகிய ஏதாவது ஒன்றை அத்வானி அவர் விருப்பப்படி தேர்ந்தெடுத்துக் கொள்ளலாம் என பா.ஜ.க கூறி உள்ளது. கட்சித் தலைவர் ராஜ்நாத் சிங், தான் மத்திய அமைச்சரவையில் இடம்பெறப் போவதில்லை எனக் கூறி இருந்தாலும் அவருக்கு முக்கிய துறை ஒன்றை ஒதுக்க உள்ளதாக பா.ஜ.க வட்டாரங்கள் தெரிவிக்கின்றன.

சுஷ்மாபுறக்கணிப்பு

பா.ஜ.க தலைவர்கள் பலர் மோடியைச் சந்தித்துப் பேசி வரும் நிலையில், மோடி உடனான ஆலோசனைக் கூட்டத்தை அத்வானியின் தீவிர ஆதரவாளரான சுஷ்மா சுவராஜ் புறக்கணித்துள்ளார். போபால் செல்ல வேண்டியிருப்பதால், கூட்டத்தில் கலந்து கொள்ள முடியவில்லை எனக் காரணம் கூறி உள்ளார். தேர்தல்முடிவுகள் வெளியான பிறகு தனது நிலைப்பாட்டைக் கட்சி மேலிடத்திற்கு தெரியப்படுத்தலாம் என்று சுஷ்மா கருதுவதாகக் கூறப்படுகிறது. பா.ஜ.க தெளிவானபெரும்பான்மை பெறும் என்பதால் அமைச்சரவைப் பட்டியலை தயாரித்து, மே 20ஆம் திகதி புதிய பிரதமராக மோடி பதவியேற்க உள்ளதாகக் கூறப்படுகிறது. ஆர்.எஸ்.எஸ்., தலைமை, மோடி தலைமையிலான அமைச்சரவைப் பட்டியலை ஏற்கனவே பா.ஜ.கவிடம் அளித்து விட்டதாகவும் கூறப்படுகிறது. (த)

மே மாதத்திலும் குளிரும் டில்லி

புதுடில்லி,மே15

மே மாதம் என்றால் வட இந்தியாவில் குறிப்பாக டில்லியில் வெயில் நன்றாகக் காயும். ஆனால் நேற்று முன் தினம் டில்லியில் அதிகாலை வெப்ப நிலை 18 டிகிரி செல்சியஸ் ஆக இருந்தது பெரும் ஆச்சரியத்தை ஏற்படுத்தியுள்ளது. மேலும் அதிகபட்ச வெப்ப நிலையும் சகஜ நிலையை விடவும் 9 டிகிரி செல்சியஸ் குறைந்து 30.6டிகிரிசெல்சியசாகஇருந்தது. திங்கள் காலை 8.30 மணி முதல் செவ்வாய் காலை வரை 9.7 மி.மீ மழை பெய்துள்ளது. அரேபியக் கடலின் மேல் உருவாகியுள்ள ஈரப்பதமே இந்த மழைக்குக் காரணம் என வானிலை ஆய்வுமையம் தெரிவித்துள்ளது.

மே மாதத்தில் பொதுவாக அதிகபட்ச சராசரி வெப்பநிலை டில்லியில் 41 டிகிரி செல்சியசாக இருக்கும். குறைந்தபட்ச சராசரி வெப்பநிலை 26 டிகிரியாக இருக்கும். (த)

மோடியை பிரதமராக பார்ப்பது கடினமானது

ஜெயராம் ரமேஷ் கருத்து

புதுடில்லி,மே15

தேர்தலுக்குப் பிந்திய கருத்துக் கணிப்புகள் தனி நபரின் கருத்துக்கள்மட்டுமே. மேலும், நரேந்திர மோடியைப் பிரதமராகப் பார்ப்பது கடினமானது என்று மத்திய அமைச்சர் ஜெயராம் ரமேஷ் கூறினார்.

16ஆவது நாடாளுமன்றத்துக்கான தேர்தல் நிறைவடைந்துள்ள நிலையில், நாளை வாக்கு எண்ணிக்கையும் உடனுக்குடன் அதன் விவரங்களும் வெளியாக உள்ள இந்நிலையில் தேர்தலுக்குப் பிந்திய கருத்துக்கணிப்புகள் வெளிவந்த வண்ணம் உள்ளன. இந்த கருத்துக்கணிப்பில் பா.ஜ.க தலைமையிலான தேசிய ஜனநாயக கூட்டணி வெற்றிபெறும் என்று பலத்தரப்பட்ட கருத்துக் கணிப்புகள் தெரிவிக் கின்றன. இது குறித்து காங்கிரஸ் மூத்த தலைவரும் மத்திய அமைச்சருமான ஜெயராம் ரமேஷ் கூறுகையில்,

2004 மற்றும் 2009 ஆம் ஆண்டு நடைபெற்ற தேர்தலுக்கு பிந்திய கருத்துக் கணிப்புகள் போலவே இம்முறையும் பா.ஜ.க வெற்றியடையும் என்ற கருத்துக்கணிப்புகளும் பொய்யாகும்.நரேந்திர மோடியை பிரதமராக நினைத்துப் பார்ப்பது கூட கடினமானது என்றார் (த)

ஷாகீர் உசைன் யாருடைய உளவாளி? புதிய கோணத்தில் விசாரணை துரிதம்

சென்னை,மே15

கைது செய்யப்பட்ட ஷாகீர் உசைன்உண்மையில்யாருக்கு உளவாளியாகச் செயல்பட்டார் என்பது குறித்து புதிய கோணத்தில் கியூ பிரிவு போலீஸார் விசாரணையைத் தொடங்கியுள்ளனர்.

சென்னையில்உளவுவேலையில் ஈடுபட்டதாக இலங்கை சேர்ந்த ஷாகீர் உசைன் என்பவர் கடந்த 29ஆம் திகதி திருவல்லிக்கேணியில் கைது செய்யப்பட்டார். இவருடன் தொடர்பில் இருந்ததாக இலங்கை, பாகிஸ்தான் தூதரக அதிகாரிகள் சித்திக், ஷா ஆகியோர் மீதும் தமிழக கியூ பிரிவு பொலிஸார் வழக்குப் பதிவு செய்துள்ளனர். ஷாகீர் உசைன், பாகிஸ்தானின் ஐ.எஸ்.ஐ உளவாளி என்றும் பரவலாகக் கூறப்படுகிறது.

ஷாகீர் உசைனைப் பொலிஸார் 3 நாள் காவலில் எடுத்து விசாரித்தனர். விசாரணை முடிந்த பின்னர், நீதிமன்றக் காவலில் வைக்கப்பட்ட ஷாகீர் உசைனை செவ்வாய்க்கிழமை நீதிமன்றத்தில் முற்படுத்த நீதிபதி உத்தரவிட்டிருந்தார். இந்நிலையில், கியூ பிரிவு பொலிஸார் எழும்பூர் நீதிமன்றத்தில் ஒரு மனு தாக்கல் செய்தனர். அதில், ஷாகீர் உசைனை நேரில் முற்படுத்துவதில் பல பாதுகாப்புப் பிரச்சினைகள் இருப்பதால் வீடியோ உரையாடல் மூலம் விசாரணை நடத்தக் கேட்டிருந்தனர். அதை ஏற்று, செவ்வாய்க்கிழமை மாலை வீடியோ உரையாடல் மூலம் நடத்தப்பட்ட விசாரணையில் 27ஆம் திகதி வரை காவலை நீடித்து நீதிபதி உத்தரவிட்டார்.

ஷாகீர் உசைன் யார், இவர் யாருக்குஉளவாளியாகச் செயல்பட்டார் என்பது குறித்த விவரங்களை சேகரிப்பதில் கியூ பிரிவு பொலிஸார் தீவிரமாக இறங்கியுள்ளனர். (த)

கூடங்குளம் அணுமின் நிலையத்தில் நேற்றுக் காலை வெடிப்புச் சம்பவம்

6 ஊழியர்கள் காயம்

சென்னை,மே15

கூடங்குளம் அணுமின் நிலையத்தில் நீராவிக் குழாய் வெடித்து, அதிலிருந்து வெளியேறிய வெப்ப நீர் பட்டதில் 6 ஊழியர்கள் காயமடைந்தனர்.

நெல்லை மாவட்டம் கூடங்குளம் அணுமின் நிலையத்தில் 2 அணு உலைகள் அமைக்கப்பட்டுள்ளன.

கூடங்குளத்தில் உள்ள அணு உலையில் யுரேனியத்தைக் குளிர்விக்கும் நீர், வெப்ப நீராக குழாய் மூலம் வெளியேற்றப்படுகிறது.

இந்த நிலையில், இன்று முதலாவது அணு உலையில், யுரேனியத்தைக் குளிர்விக்கும் பகுதியில் குழாயொன்று வெடித்தது. இதில் குழாயிலிருந்து வெளியேறிய வெப்ப நீர் பட்டதில், அங்கு பணிபுரிந்து கொண்டிருந்த 6 ஊழியர்கள் காயமடைந்தனர். காயமடைந்த 3 ஒப்பந்த ஊழியர்கள் உட்பட 6 பேரும் அணு உலை வளாகத்தில் அமைந்திருக்கும் மருத்துவமனையில் அனுமதிக்கப்பட்டனர். அங்கு அவர்களுக்குச் சிகிச்சை அளிக்கப்பட்டு வருகிறது.

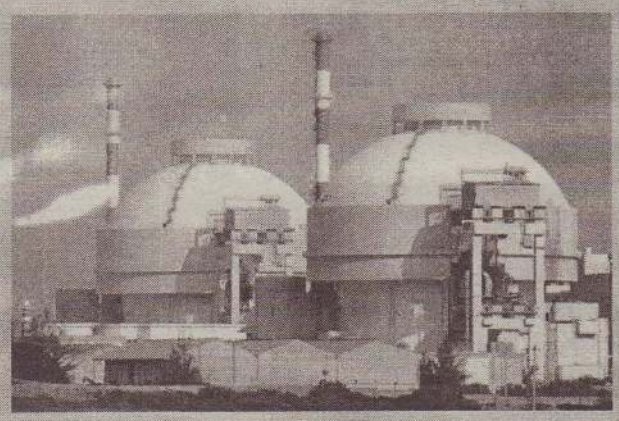

இதனிடையே, அணு உலை பாதுகாப்பாக இருப்பதாகவும், பராமரிப்புப் பணியின்போது விபத்து ஏற்பட்டதாகவும் கூடங்குளம் அணு உலை வளாக இயக்குநர் சுந்தர் விளக்கம் அளித்துள்ளார். மேலும், சிகிச்சைக்காக ஊழியர்கள் தனியார் மருத்துவமனைக்கு அனுப்பி வைக்கப்பட்டதாகவும் அவர் கூறியுள்ளார். (த)

தேர்தலுக்குப் பிந்திய கூட்டணி: கட்சிகளுக்கு பா.ஜ.க அழைப்பு

புதுடில்லி,மே15

தங்கள் கூட்டணி பெரும் பான்மைப் பலத்தைப் பெற்றாலும்கூட, தேர்தலுக்கு முன்னர் அணியில் இடம்பெறாத கட்சிகளின் ஆதரவைப் பெறத் தயாராக இருப்பதாக பா.ஜ.க அறிவித்துள்ளது.

இது குறித்து டில்லியில் செய்தியாளர்களிடம் பேசிய பா.ஜ.க செய்தித் தொடர்பாளர் பிரகாஷ் ஜவதேகர், நடந்து முடிந்தீருக்கும் மக்களவைத் தேர்தலில் பா.ஜ.க தலைமையிலான தேசிய ஜனநாயக கூட்டணிக்கு 300 க்கும் அதிகமான இடங்கள் கிடைக்கும்.

இந்திய மக்கள் நிலையான மற்றும் செயலாற்றும் ஓர் அரசு வேண்டும் என எதிர்ப் பார்க்கின்றனர். இந்த நிலையில், மக்களவைத் தேர்தலில் பா.ஜ.க கூட்டணியில் இல்லாத கட்சிகளையும், தேர்தல் முடிவுகளுக்குப் பின்னர் கூட்டணியில் இணைக்கத் தயாராக இருக்கிறோம் என்றார்.

இதனிடையே, பா.ஜ.க மூத்த தலைவரான முக்தர் அபாஸ் நக்வி கூறுகையில், தேர்தலுக்கும் பிந்திய கூட்டணி என்பது அமையாமலே பா.ஜ.க பெரும்பான்மை பெற்று விடும். எனினும், நிலையான மக்கள் ஆட்சி ஏற்பட கட்சிகளுக்கு நிபந்தனை இல்லாத வரவேற்பு அளிக்கப்படும்.- என்றார். (த)

ஹைதராபாத்தில் கலவரம்; பொலிஸ் சுட்டு 3 பேர் சாவு

பொலிஸ் வாகனத்துக்கும் தீ வைப்பு

ஹைதராபாத்,மே15

ஹைதராபாத்தில் இரு மதத்தினரிடையேவன்முறைவெடித்ததை அடுத்து, பொலிசார் நடத்திய துப்பாக்கிச்சூட்டில் 3 பேர் உயிரிழந்தனர். அதன் தொடர்ச்சியாக அங்கு ஊரடங்கு உத்தரவு பிறப்பிக்கப்பட்டுள்ளது.

ஆந்திரப் பிரதேச தலைநகர் ஹைதராபாத்தில் உள்ள பஹதூர்புரா என்ற பகுதியில் குறிப்பிட்ட மதத்தைச்சார்ந்தகொடியை எரித்ததால் இந்தக் கலவரம் ஆரம்பமானதாகத் தெரிகிறது. இதனைத் தொடர்ந்து அங்கு இருதரப்பினர் இடையே மோதல் ஏற்பட்டது. விவரம் அறிந்த பொலிஸார் அங்கு விரைந்து கலவரத்தைக் கட்டுப்படுத்த முயன்றனர். இருதரப்பினரும் சரமாரியாகத் தாக்குதலில் ஈடுபட்டனர். கலவரத்தை அடக்க கண்ணீர் புகைக்குண்டுகள் வீசப்பட்டன.

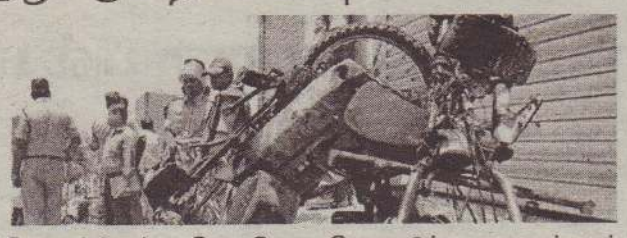

இதையடுத்து, கலவரக்காரர்கள் கற்களை வீசித்தாக்குதலை நடத்தியதால், பொலிசார் துப்பாக்கிச் சூடு நடத்தினர். இதில் 3 பேர் உயிரிழந்ததாக அதிகாரிகள் தெரிவித்தனர். மேலும் பலர் காயமடைந்துள்ளனர். காயமடைந்தவர்கள் அங்குள்ள மருத்துவமனையில் அனுமதிக்கப்பட்டு சிகிச்சை பெற்று வருகின்றனர். பதற்றம் காரணமாகப் பொலிசார் பெருமளவில் குவிக்கப்பட்டுள்ளனர். இந்தக் கலவரத்தின்போது 10க்கும் மேற்பட்ட வாகனங்கள், 2 வீடுகள் தீயிட்டு எரிக்கப்பட்டன. இந்தச் சம்பவத்தை அடுத்துராஜேந்திர நகர் பொலிஸ் நிலைய பகுதியில் ஊரடங்கு உத்தரவு பிறப்பிக்கப்பட்டுள்ளது. கலவரம் நடந்த பகுதிக்கு ஹைதராபாத் பொலிஸ் ஆணையர் சி.வி. ஆனந்த் மற்றும் பாதுகாப்பு அதிகாரிகள் விரைந்தனர். (த)

உருகும் பனிப்பாறை நெருங்கும் ஆபத்து

நாஸா எச்சரிக்கை

நியூயோர்க்,மே 15

அந்தார்ட்டிக்காவில் உள்ள பனிப்பாறைகள் உருகுவது ஆபத்தானது என்று நாஸா நிறுவனம் எச்சரிக்கை விடுத்துள்ளது.

அந்தார்ட்டிக்காவில் உள்ள பனிப்பாறைகள் தொடர்ந்து உருகிக் கொண்டிருக்கின்றன.

இது குறித்து அறிக்கை வெளியிட்டுள்ள அமெரிக்காவின் நாஸா நிறுவனம், அந்தார்ட்டிக்காவின் மேற்கு பகுதியில் உள்ள பனிப்பாறைகள் உருகுகின்றன. இது, ஓர் ஆபத்தான நிகழ்வாகும் என்று கூறி உள்ளது. (த)

துருக்கி சுரங்கத்தில் தீ; 205 பேர் பரிதாபச் சாவு

மீட்புப் பணிகள் தீவிரம்

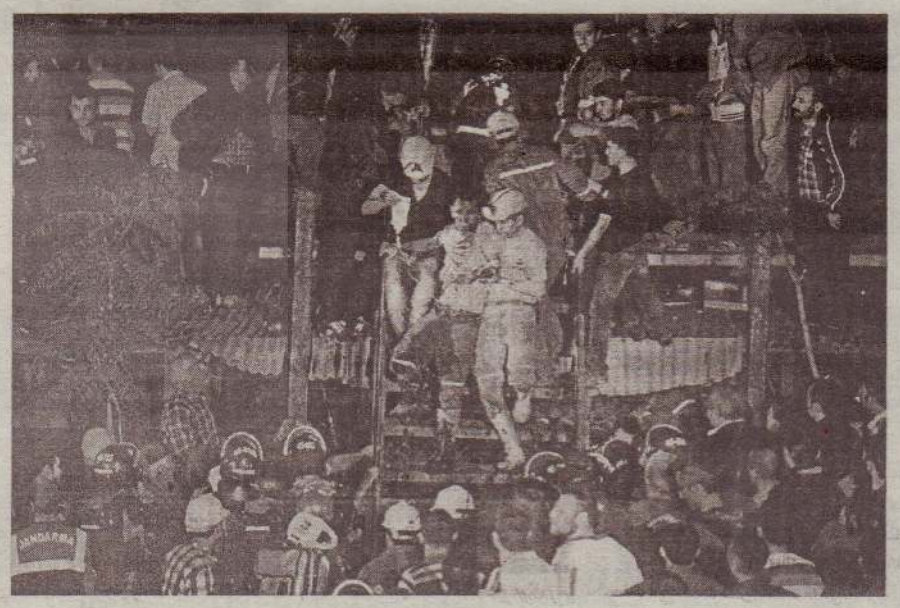

இஸ்தான்புல்,மே 15

துருக்கியின் மேற்குப் பிராந்தியத்திலுள்ள நிலக்கரிச் சுரங்கத்தில் ஏற்பட்ட தீ மற்றும் வெடிச் சம்பவத்தில் 201 பேர் உயிரிழந்துள்ளனர்.

தீ பற்றியதும் பலர் வெளியேற முடியாமல் உள்ளே மாண்டனர். அவர்களை மீட்கும் பணிகள் அவசர அவசரமாக மேற்கொள்ளப்பட்டன.

787 பேர் வரை அந்தச் சுரங்கத்தில் பணியில் ஈடு பட்டிருந்ததாக அந்த நாட்டின் எரிசக்தி அமைச்சர் தெரிவித் துள்ளார். மனிசா பிராந்தியத்தின் சோமா பகுதியில் உள்ள குறித்த நிலக்கரிச் சுரங்கத்தினுள் அகப்பட்டுள்ள ஏனைய பணியாளர்களை மீட்கும் நடவடிக்கைகள் தற்போது இடம் பெற்று வருகின்றன.

76 பேர் வரையில் காயமடைந்திருப்பதாகவும் அறிவிக்கப்பட்டுள்ளது. சுரங்கப் பணியாளர்களின் உறவினர்கள் குறித்த சுரங்கத்துக்கு அருகில் கூடியிருப்பதாகவும் சுரங்கத்தினுள் ஒட்சிசன் வாயுவை உட்செலுத்தும் நடவடிக்கைகள் முன்னெடுக்கப்படுவதாகவும் தெரிவிக்கப்பட்டுள்ளது. (த)

இந்தியாவின் புதிய அரசுடன் இணைந்து செயல்பட ஆர்வம்

அமெ. ஜனாதிபதி ஒபாமா அறிவிப்பு

வொஷிங்ரன்,மே 15

இந்தியாவில் புதிதாக அமையவுள்ள அரசுடன் இணைந்து செயல்பட ஆவல், எதிர்பார்ப்புடன் காத்திருப்பதாக அமெரிக்க அதிபர் பராக் ஒபாமா தெரிவித்துள்ளார்.

இது தொடர்பாக அவர் கடந்த திங்கட்கிழமை வெளியிட்ட அறிக்கை வருமாறு:-

மக்களவைத் தேர்தல் முடிவுகள் வெளியானதும் டில்லியில் அமையும் புதிய அரசுடன் நெருக்கமாக செயல்பட ஆவல். எதிர்பார்ப்புடன் காத்திருக்கிறோம். வரும் ஆண்டுகளில் நல்ல மாற்றம் ஏற்பட வேண்டும் என்பதே அமெரிக்காவின் விருப்பம். இந்தியாவில் பொதுத் தேர்தல் வெற்றிகரமாக நடந்து முடிந்துள்ளது. இதற்காக அந்த நாட்டு மக்களைப் பாராட்டியாகவேண்டும்.

பன்முகத்தன்மை, சுதந்திரம் ஆகியவை சார்ந்த நடத்தை நெறிமுறைகளை உயிரோட்டத்துடன் நிரூபிக்கும் வகையில் மிகப் பெரிய தேர்தல் பணிகளைச் சிறப்பாக நடத்திக் காட்டி உலகுக்கே உதாரணமாக திகழ்கிறது இந்தியா. கடந்த பல ஆண்டுகளாக கட்சி வேறுபாடுகள் இன்றி இரு நாடுகளுக்கும் இடையே நெருக்கமான நட்புறவு உருவாக்கப்பட்டுள்ளது. இந்த நட்புறவு மூலம் உலகளாவிய சவால்களுக்குத் தீர்வு காண இணைந்து செயல்படக்கூடிய திறனை மேம்படுத்த முடிந்துள்ளது -என்று கூறப்பட்டுள்ளது. இந்தியாவின் அடுத்த பிரதமராக யார் தேர்வானாலும் அமெரிக்கா ஆதரிக்கும் என்று அமெரிக்க அரச அதிகாரிகள் தெரிவித்துள்ளனர். (த)

தாய்லாந்துப் பிரதமருக்கு ஆதரவாக அவரது ஆதரவாளர்கள் தலைநகர் பாங்கொக்கில் பெரும் ஆர்ப்பாட்டப் பேரணியொன்றை நடத்தியுள்ளனர். இதன்போது அவரை மீண்டும் பதவியில் அமர்த்துமாறு அவர்கள் கோரிக்கை விடுத்துள்ளனர்.

உக்ரைனில் வட்டமேசை மாநாடு

கீவி,மே 15

கிழக்கு உக்ரைனில் ஏற்பட்டுள்ள நெருக்கடி நிலைமை தொடர்பில் உக்ரைன் வட்ட மேசை மாநாட்டை நடத்தி வருகின்றது. பேச்சுவார்த்தீர்வுகளைப் பெறுவதற்கு இதனூடாக நடவடிக்கை எடுக்கப்பட்டுள்ளது. உக்ரைனின் இடைக்கால அரசின் உறுப்பினர்கள் மற்றும் பிராந்தியத் தலைவர்கள் இந்தச் சந்திப்பில் கலந்து கொண்டுள்ளனர்.

இருந்தபோதும், ரஷ்ய ஆதரவுப் பிரிவினைவாதிகள் இந்தச் சந்திப்பில் கலந்து கொள்ளவில்லை. ஐரோப்பாவின் பாதுகாப்பு மற்றும் கூட்டுறவு அமைப்பு இந்த பேச்சுக்கு வழிகோலியிருப்பதாகத் தெரிவிக்கப்பட்டுள்ளது. (த)

தோழர்களை விடுவித்தாலே மாணவிகளுக்கும் விடுதலை

நைஜீரியா பயங்கவாத இயக்கம் திட்டவட்டம்

நைஜீரியாவில் கடத்தப்பட்ட மாணவிகளை விடுவிக்க வேண்டும் என்றால் கைதான தீவிராவாதிகளை விடுவிக்க வேண்டும் என போகோ ஹரம் தீவிரவாத அமைப்பு வலியுறுத்தியுள்ளது.

தற்போது கடத்தப்பட்ட மாணவிகளை விடுதலை செய்ய போகோ ஹரம் தீவிரவாதிகள் அமைப்பினர் யூரியூப் தளத்தில் காணொலி ஒன்றினை வெளியிட்டுள்ளனர்.

இதில் அந்த தீவிரவாத அமைப்பின் தலைவர் அபுபக்கர் பேசுகையில், கைது செய்யப்பட்டு சிறையில் அடைக்கப்பட்டுள்ள எங்களது இயக்கத்தைச் சேர்ந்த தோழர்களை (தீவிரவாதிகளை) உடனடியாக விடுவிக்கவேண்டும் என்றும் இல்லையேல் மாணவிகளை விடுதலை செய்ய முடியாது என திட்டவட்டமாக கூறியுள்ளார்.

இந்தக் காணொலியில் கடத்தப்பட்ட மாணவிகள் 130பேரும் இஸ்லாமிய முறைப்படி முகத்தை மூடி இருந்தனர். (த)

இத்தாலி சென்ற படகு கவிழ்ந்து 17 புகலிடக் கோரிக்கையாளர் சாவு

ரோம்,மே 15

இத்தாலி நோக்கிச் சென்று கொண்டிருந்த புகலிடக் கோரிக்கையாளர்களின் படகு ஒன்று கவிழ்ந்ததில் குறைந்தது 17 பேர் உயிரிழந்ததாகவும், 200க்கும் மேற்பட்டோரைக் காணவில்லை என்றும் தெரிவிக்கப்பட்டுள்ளது.

கிட்டத்தட்ட 400க்கும் மேற்பட்டோரை ஏற்றிச் சென்ற இந்தப் படகு லெம்படுசா தீவிலிருந்து 185 கிலோமீற்றர் தெற்கே கடலில் மூழ்கியுள்ளது.

இதிலிருந்து சுமார் 215 பேர் காப்பாற்றப்பட்டுள்ளனர். படகில் பயணித்தவர்களின் எண்ணிக்கை தங்களுக்குத் தெரியவில்லை என்று லெம்படுசா துறைமுகத்தின் கப்டன் கியுசெப் கன்னரிலே கூறியுள்ளார். இன்னமும் தாங்கள் அங்கு மீட்புப் பணியில் ஈடுபட்டுள்ளதாகவும், தப்பிப் பிழைத்தவர்கள் இன்னும் நூற்றுக்கணக்கானோர் குறித்த படகில் பயணித்ததாகக் கூறியுள்ளதாகவும் அவர் தெரிவித்துள்ளார்.

சுமார் 8,00,000 ஆபிரிக்க மக்கள் ஐரோப்பா நோக்கி புலம்பெயர்ந்துள்ளதாக இத்தாலியின் உள்துறை அமைச்சகம் இந்த மாத ஆரம்பத்தில் ஒரு மதிப்பீட்டைத் தெரிவித்திருந்தது. (த)

ஒன்பது இடங்களில் குண்டுகள் வெடிப்பு; ஈராக்கில் 28 பேர் சாவு

பாக்தாத்,மே 15

ஈராக் தலைநகர் பாக்தாத் உட்பட 9 இடங்களில் நேற்று முன்தினம் செவ்வாய்க் கிழமை அடுத்தடுத்து கார்க் குண்டுகள் வெடித்தன. இதில் 28 பேர் உயிரிழந்தனர்.

முகமது நபியின் மருமகனான இமாம் அலியின் பிறந்த நாளை ஷியா பிரிவு முஸ்லிம்கள் செவ்வாய்க்கிழமை கொண்டாடினர்.

இதைச் சீர்குலைக்கும் வகையில் ஷியா பிரிவு முஸ்லிம்கள் பெரும்பான்மையாக வசிக்கும் பகுதிகளில் கார்களில் மறைத்து வைக்கப்பட்டிருந்த குண்டுகள் அடுத்தடுத்து வெடித்துச் சிதறின. பாக்தாதின் புறநகர்ப் பகுதியான சதார் நகரில் கார் குண்டு வெடித்து 4 பேர் உயிரிழந்தனர். அதே பகுதியில் மற்றொரு கார்குண்டு வெடித்ததில் 2 பேர் உயிரிழந்தனர்.

இதேபோல் ஜமாலியா பகுதி, கிழக்கு பாக்தாதில் தலா 3 பேரும் பாக்தாத் சதுக்கத்தில் 2 பேரும் யர் பகுதியில் 5 பேரும் உயிரிழந்தனர்.

இவை உட்பட மொத்தம் 9 இடங்களில் கார் குண்டுகள் வெடித்தன. இந்தச் சம்பவங்களில் இதுவரை 28 பேர் பலியாகி உள்ளனர். மேலும் 80 க்கும் மேற்பட்டோர் பலத்த காயமடைந்துள்ளனர். அவர்களில் பலரின் நிலைமை கவலைக்கிடமாக உள்ளது. இதனால் உயிரிழப்பு அதிகரிக்கக்கூடும்என்றுஅஞ்சப்படுகிறது.

ஜமாலியா பகுதி, கிழக்கு பாக்தாத்தில் தலா 3 பேரும் பாக்தாத் சதுக்கத்தில் 2 பேரும் யர் பகுதியில் 5 பேரும் உயிரிழந்தனர்.

இந்தக் குண்டுவெடிப்புச் சம்பவங்களுக்கு இதுவரை எந்த தீவிரவாத அமைப்பும் பொறுப்பேற்கவில்லை. சிரியாவில் அரசுக்கு எதிராகப் போரிட்டு வரும் தீவிரவாதக் குழுக்களுக்கு குண்டுவெடிப்பில் தொடர்பிருக்கலாம் என்று சந்தேகிக்கப்படுகிறது. (த)

நான்கு மாதங்களில் 52 எயிட்ஸ் நோயாளிகள்

கொழும்பு,மே 15

கொழும்பு மாவட்டத்தில் கடந்த ஜனவரி மாதம் முதல் ஏப்ரல் மாதம் வரை 52 எயிட்ஸ் நோயாளர்கள் அடையாளம் காணப்பட்டுள்ளனர் என்று பாலியல் நோய் மற்றும் எயிட்ஸ் தடுப்பு திட்டத்தின் பணிப்பாளர் சிசிர லியனகே தெரிவித்தார். இவர்களில் அதிகளவானோர் ஆண்களாவர். அவர்களில் 15 - 25 வயதுக்கு உட்பட்டவர்கள் அதிகளவில் உள்ளனர் என்று அவர் கூறினார். கடந்த வருடம் முழுவதும் நாட்டில் மக்கள் மத்தியில் விழிப்புணர்வு பரப்புரைகளை முன்னெடுத்த போதும், இந்த வருடத்தின் முதல் நான்கு மாதங்களில் எயிட்ஸ் நோயாளிகள் அதிகரித்துள்ளனர் என்று அவர் மேலும் தெரிவித்தார். (ச)

சுவாமிகளது கருணையை நாம் எவ்வாறு பெறலாம்

சுவாமிகளது கட்டளைகளை முழுமனதுடன் மேற்கொண்டால் அவரது கருணையை நாம் பெறலாம். சுவாமிகளது கட்டளைகள் பூரணமனதுடன் அனுசரிக்கப்பட்டால் அவரது கருணை தானாகவே எம்மீது பொழியப்படும். நாம் அவரது கருணைக்காக விசேட வழிபாடு செய்ய வேண்டியதில்லை. எமக்குச் சுவாமிகளது கருணை கிடைக்காவிட்டால் நாம் சுவாமிகளைக் குறை கூறக்கூடாது. சுவாமிகளது உத்தரவுகளை நாம் ஏற்று முறையே நடைமுறைப்படுத்த வில்லையே என்று எம்மையே நாம் கடிந்துகொள்ள வேண்டும்.

நன்றி: தெய்வீகம் மலரும் பொழுது

சாயி சிந்தனை

5 ஆவது பிறந்தநாள் வாழ்த்து

15.05.2014

ஜசிந்தன்

திரு.திருமதி யோகேஸ்வரன் பகீரதி அவர்களின்

தவப்புதல்வன் ஜசிந்தன்

தனது ஐந்தாவது பிறந்தநாளை

இன்று (15.05.2014) வியாழக்கிழமை

அப்பப்பாவின் இல்லத்தில் விமரிசையாகக் கொண்டாடுகிறார்.

இவரை மண்டலாய் பிள்ளையார் துணை கொண்டு

சகல சௌபாக்கியங்களும் பெற்று நீடூழி வாழ

வாழ்த்துகின்றோம்.

வாழ்த்துவோர்: பாட்டி, சித்தப்பாமார்,

மாமிமார், அப்பா, அம்மா.

கட்டுக்கொம்பரை,

அல்வாய் கிழக்கு, அல்வாய்.

077 656 3701

25 ஆவது ஆண்டு திருமணநாள் வாழ்த்து

இன்று (15.05.2014) வியாழக்கிழமை தமது 25 ஆவது ஆண்டு திருமண நாளைக் கொண்டாடும்

திரு.திருமதி வன்னியசிங்கம் சறோஜாதேவி

தம்பதிகளை இறைவன் அருளால் என்றும் பல்லாண்டு காலம் வாழ வாழ்த்துகின்றோம்.

நீர்வேலி வடக்கு, நீர்வேலி.

வாழ்த்துவோர்: பிள்ளைகள் மற்றும் சகோதரர்கள்.

48042 (4.3.6.)

70 ஆவது பிறந்தநாள் வாழ்த்து

நீர்வேலி வடக்கைச் சேர்ந்த

செல்லையா சுப்பிரமணியம்

அவர்கள்

இன்று (15.05.2014) வியாழக்கிழமை

தனது எழுபதாவது அகவையினைக் காணும் இனிமையான இந்நாளில்

அவரை சீரும் சிறப்பும் பெற்று

மேன்மேலும் பல்லாண்டு

பல நூற்றாண்டு மகிழ்வுடன்

வாழ அன்புடன்

வாழ்த்துகின்றோம்

அன்புடன் வாழ்த்தும்:

மனைவி, பிள்ளைகள்,

மருமக்கள்,

பேரப்பிள்ளைகள் (சபானா-சஜி)லண்டன்.

ராஜ்மணி பந்தல் சேவை (CTB மணியம்)

நீர்வேலி வடக்கு, நீர்வேலி.

பாலங்கள் புனரமைப்பு

முல்லைத்தீவு.மே 15

முல்லைத்தீவு, பரந்தன், ஏ-35 வீதியின் சேதமடைந்த பாலங்களின் புனரமைப்புப் பணிகள் ஆரம்பிக்கப்பட்டுள்ளன.

முல்லைத்தீவு, பரந்தன் ஏ-35 வீதியில் புளியம்பொக்கணைச் சந்திப்பாலம், விசுவமடுமாணிக்கப்பிள்ளையார் கோயிலடிப் பாலம், நெல்லியாறு பாலம், மூங்கிலாறு பாலம் உட்பட பல பாலங்கள் சேதமடைந்து காணப்பட்டன.

இந்தப் பாலங்களே தற்போது புனரமைக்கப்பட்டு வருகின்றன.

இவ்வாறு பாலங்கள் புனரமைப்புச் செய்யப்பட்டு வருவதனால் மக்கள் இலகுவான பயணங்களை மேற்கொள்ள முடியும் என்று கூறப்படுகிறது.

(ச-55)

கண்டாவளையில் சட்டவிரோத கசிப்பு உற்பத்தி

கிளிநொச்சி,மே 15

கிளிநொச்சி, கண்டாவளை பிரதேசத்தின் மயில்வாகனபுரம், பிரமந்தனாறு பகுதிகளில் சட்டவிரோத கசிப்பு உற்பத்தியும் விற்பனையும் இடம்பெற்று வருகின்றன.

அண்மைக் காலமாக இத்தகைய செயற்பாடுகள் அதிகரித்துக் காணப்படுகின்றன என்று மக்கள் தெரிவித்தனர்.

சட்டவிரோத கசிப்பு உற்பத்தியால் கண்டாவளை பிரதேசத்தில் பல்வேறு முரண்பாட்டுச் சம்பவங்களும் ஏற்பட்டு வருகின்றன என்று மக்கள் கவலை தெரிவித்தனர்.

இவ்வாறு சட்டவிரோதமாக உற்பத்தி செய்யப்படும் கசிப்பு உற்பத்தியைத் தடுக்க சம்பந்தப்பட்ட அதிகாரிகள் நடவடிக்கை எடுக்க வேண்டும் என்று மக்கள் கோரிக்கை விடுத்துள்ளனர். (ச-55)

இடர்கள் குறித்து மாணவருக்கு விளக்கம்

கிளிநொச்சி, மே 15

கிளிநொச்சி மாவட்ட இடர் முகாமைத்துவ நிலையத்தால் கோணாவில் அ.த.க.பாட சாலை மாணவர்களுக்கு இடர்கள் குறித்த செயலமர்வு நடத்தப்பட்டுள்ளது.

இந்தச் செயலமர்வு கிளிநொச்சி மாவட்ட இடர் முகாமைத்துவ நிலையத்தால் நடத்தப்பட்டுள்ளது.

இந்தச் செயலமர்வில் இயற்கை இடர்கள், மனிதனால் ஏற்படுத்தப்படும் இடர்கள், இடர் ஏற்படும் சந்தர்ப்பங்கள், இடர் எவ்வாறு ஏற்படுகின்றது, இடர்களில் இருந்து பாதுகாப்புப் பெறுவது எவ்வாறு போன்ற விடயங்கள் குறித்து மாணவர்களுக்கு விளக்கமளிக்கப்பட்டன.

(ச-426)

ரயில் நிலையக் காணியிலிருந்து மக்களை வெளியேறுமாறு உத்தரவு

கூட்டமைப்பு எம்.பியிடம் முறையீடு

மன்னார்,மே 15

மன்னார் பிரதேச செயலர் பிரிவுக்குட்பட்ட தலைமன்னார், ரயில் நிலையப் பகுதியில் வாழ்ந்து வரும் குடும்பங்களை எதிர்வரும் 14 நாள்களுக்குள் குறித்த பகுதியில் இருந்து வெளியேறி விடுமாறு ரயில் திணைக்கள அதிகாரிகள் எழுத்து மூலம் உத்தரவு விட்டுள்ளனர் என்று பாதிக்கப்பட்ட மக்கள் தமிழ்த் தேசியக் கூட்டமைப்பின் வன்னி மாவட்ட நாடாளுமன்ற உறுப்பினர் செல்வம் அடைக்கலநாதனிடம் முறையிட்டுள்ளனர்.

தலைமன்னார், ரயில் நிலையப் பகுதியில் ரயில் நிலையத்துக்குச் சொந்தமானது என்று கருதப்படும் குறித்த பகுதியில் சுமார் 40 தொடக்கம் 45 வருடங்களுக்கு மேலாக இம் மக்கள் வாழ்ந்து வருகின்றனர்.

குறித்த காணிகளுக்கான காணி அனுமதிப்பத்திரங்களும் அவர்களிடம் உள்ளன.

குறித்த பகுதியில் உள்ள 22 வீடுகளில் பல வீடுகள் நிரந்தர வீடுகள், ஒரு சில வீடுகளே தற்காலிக கொட்டில்கள் என்று மக்கள் தெரிவித்தனர்.

இந்தப் பகுதியில் உள்ள மக்களுக்கு அரச சார்பற்ற அமைப்புக்களால் ஏற்கனவே வீட்டுத்திட்டங்களும் வழங்கப்பட்டுள்ளன.

இந்த நிலையில் ரயில் தலைமையகத்தால் தலைமன்னார் கிராம அலுவலகர் ஊடாக கடந்த திங்கட்கிழமை குறித்த 22 குடும்பங்களுக்கும் ரயில் நிலையப் பகுதியில் இருந்து வெளியேறுமாறு கடிதங்கள் வழங்கப்பட்டுள்ளன என்று மக்கள் கூறினர்.

ரயில் திணைக்களத்துக்குரிய ரயில் காணியை அனுமதியில்லாமல் கைப்பற்றிக் கொண்டு அனுமதியற்ற விதத்தில் கட்டடங்களை நிர்மாணித்திருப்பதாக எமக்கு அறிவிக்கப்பட்டுள்ளது.

கூட்டமைப்பு எம்.பியிடம் முறையிட்ட மக்கள்

எதிர்வரும் 14 நாள்களுக்குள் உங்களது வீடுகளை அகற்றாது விட்டால் சட்ட நடவடிக்கை எடுக்கப்படும் என்று குறித்த கடிதத்தில் குறிப்பிடப்பட்டுள்ளது என்று பாதிக்கப்பட்ட மக்கள் தெரிவித்தனர்.

சுமார் 40 தொடக்கம் 45 வருடங்களுக்கு மேலாக பரம்பரை பரம்பரையாக நாம் வாழ்ந்து வருகின்ற குறித்த காணியை விட்டு வெளியேறுமாறு கூறினால் நாங்கள் எங்கு செல்வது என்று மக்கள் கேள்வி எழுப்பியுள்ளனர்.

எனவே இந்தக் காணிப் பிரச்சினைக்கு உரிய தீர்வைப் பெற்றுத்தருமாறு நாடாளுமன்ற உறுப்பினர் செல்வம் அடைக்கலநாதனிடம் மக்கள் கோரிக்கை விடுத்துள்ளனர்.

(ச-56)

கண்டாவளை பிரதேச செயலகத்தின் திட்டமிடல் கிளை புளியம்பொக்கணைக்கு மாற்றப்பட்டுள்ளது. ஏப்ரல் மாதம் 16 ஆம் திகதி முதல் இந்தக் கிளை இடம் மாற்றப் பட்டுள்ளமை குறிப்பிடத்தக்கது. (ச-10)

பிரதான வீதியை புனரமையுங்கள்

மக்கள் கோரிக்கை

முல்லைத்தீவு.மே 15

முல்லைத்தீவு, மாந்தைகிழக்கு, பாலைப்பாணி கிராமத்துக்கான பிரதான வீதியை புனரமைத்துத் தருமாறு மக்கள் கோரிக்கை விடுத்துள்ளனர்.

இந்த வீதியின் இரு மருங்கிலும் பற்றைக்காடுகள் வளர்ந்து காணப்படுகின்றன. அதனால் வீதியூடாக பயணிக்க முடியாத அச்ச நிலைமை நிலவுவதாக மக்கள் கூறுகின்றனர்.

எனவே இந்த வீதியைப் புனரமைத்துத் தர சம்பந்தப்பட்ட அதிகாரிகள் நடவடிக்கை எடுக்க வேண்டும் என்று மக்கள் வேண்டுகோள் விடுத்துள்ளனர். (ச-55)

கால்நடைகளை கட்டுப்படுத்தவும் விவசாயிகள் வேண்டுகோள்

கிளிநொச்சி,மே 15

கிளிநொச்சி, இரணைமடுக்குளத்தின் நீர்ப்பாசனத்தின் மூலம் மேற்கொள்ளப்பட்ட சிறுபோக நெற் செய்கையைப் பாதுகாக்க கால்நடைகளைக் கட்டுப்படுத்தி உதவுமாறு விவசாயிகள் வேண்டுகோள் விடுத்துள்ளனர்.

கிளிநொச்சி, இரணைமடுக்குள நீர்ப்பாசனம் மூலம் 500 ஏக்கர் நிலப்பரப்பில் சிறுபோக நெற்செய்கை மேற்கொள்ளப்பட்டுள்ளது.

இந்த நிலையில் நெற் பயிர்ச் செய்கைக்குக் கால்நடைகளால் பாதிப்பு ஏற்படாதவாறு கால்நடைகளைக் கட்டி வளர்த்து உதவுமாறு அவர்கள் கால்நடை பண்ணையாளர்களிடம் கோரிக்கை விடுத்துள்ளனர். (ச-55)

ஓய்வு பெற்ற அரச உத்தியோகத்தர் எம்முடன் தொடர்பு கொள்ளுங்கள்

முல்லைத்தீவு மாவட்ட ஓய்வு பெற்றோர் சங்கம் வேண்டுகோள்

முல்லைத்தீவு, மே 15

அரச சேவையில் கடமையாற்றி ஓய்வு பெற்றவர்களையும், ஓய்வு பெற இருப்பவர்களையும் முல்லைத்தீவு மாவட்ட ஓய்வு பெற்றவர் சங்கத்துடன் தொடர்பு கொள்ளுமாறு சங்கத்தின் செயலாளர் அ.செல்வரத்தினம் வேண்டுகோள் விடுத்துள்ளார்.

முல்லைத்தீவு மாவட்டத்தில் அரச சேவையிலிருந்து ஓய்வு பெற்ற 610 பேர் வாழ்ந்து வருகின்றனர். எனினும் 217 பேர் மாத்திரம் இந்தச் சங்கத்தில் இணைந்து செயற்படுகின்றனர்.

இனிவரும் காலங்களில் முல்லைத்தீவு மாவட்டத்தில் உள்ள அனைத்து ஓய்வு பெற்றவர்களையும் ஒன்றிணைத்து செயற்பட வேண்டிய நிலைமை தற்போது ஏற்பட்டுள்ளது என்று அவர் கூறினார்.

அரசினால் இனிவரும் காலங்களில் ஓய்வூதிய சேவைக்கால கொடுப்பனவு வங்கி மூலம் வழங்கப்படும் என்று அறிவிக்கப்பட்டுள்ளது.

எனவே இந்த விடயம் குறித்து ஓய்வூதியத் திணைக்களத்துடன் கலந்துரையாடுவதற்கு முன்னர், அரச சேவையிலிருந்து ஏற்கனவே ஓய்வு பெற்றவர்கள் மற்றும் அண்மையில் ஓய்வு பெறவுள்ளவர்களை ஒன்றிணைத்துச் சங்கத்தை வலுமிக்க தொன்றாக ஆக்க வேண்டியுள்ளது எனத் தெரிவித்துள்ளார். (ச-421)

மக்கள் பாவனைக்கு வீதிகள் கையளிப்பு

வவுனியா. மே 15

வவுனியா தெற்கு பிரதேச சபைக்குட்பட்ட பல்வேறு வீதிகள் புனரமைக்கப்பட்டு மக்கள் பாவனைக்கு விடப்பட்டுள்ளன.

வவுனியா தெற்கு தமிழ் பிரதேச சபைக்குட்பட்ட புதுக்குளம்- மூனாமடுவீதி, சுந்தரபுரம்வீதி, நெளுக்குளம்- தம்பனைக்குளம் வீதி, நெளுக்குளம்- சுடலை வீதி, தெற்கு இலுப்பைக்குள வீதி, மகாறம்பைக்குளம் வீதி, தம்பனைச் சோலை வீதி என்பன புனரமைக்கப்பட்டு மழை காலத்துக்கு முன்னர் மக்கள் பாவனைக்கு கையளிக்கப்படும் என்று வவுனியா தெற்கு தமிழ்ப் பிரதேச சபை தெரிவித்துள்ளது.

கடந்த காலங்களில் வீதிகள் புனரமைக்கப்படாததால் மக்கள் பெரும் சிரமத்தின் மத்தியில் பயணங்களை மேற்கொண்டு வந்துள்ளனர்.

அதனையடுத்தே பல்வேறு தரப்பினராலும் முன்வைக்கப்பட்ட கோரிக்கைகளுக்கு அமைய வீதிகள் புனரமைக்கப்பட்டு வருகின்றமை குறிப்பிடத்தக்கது. (ச-402)

ஓய்வு பெற்றோருக்கு முல்லையில் பாராட்டு

முல்லைத்தீவு, மே 15

அரச திணைக்களங்களின் பல்வேறுபட்ட உயர் பதவிகளில் கடமையாற்றி ஓய்வு பெற்ற முல்லைத்தீவு மாவட்டத்தைச் சேர்ந்த 41 சிரேஷ்ட உறுப்பினர்களுக்கு பாராட்டு நிகழ்வு முல்லைத்தீவு, கரைதுறைப்பற்று பிரதேச செயலகத்தில் இடம்பெற்றுள்ளது.

முல்லைத்தீவு மாவட்ட ஓய்வு பெற்றோர் சங்கத்தின் தலைவர் எஸ். குகநாதன் தலைமையில் இடம்பெற்ற இந்த நிகழ்வில் கரைதுறைப்பற்று பிரதேச செயலகத்தின் கணக்காளர் திருமதி சுதர்சினி, விவசாய திணைக்களத்தின் தலைமைப் பீட கணக்காளர் என். ஜெயக்குமார் உட்பட பலர் கலந்து கொண்டனர். (ச-421)

கடற்படை பயிற்சி முகாமாக சம்பூர் மகா வித்தியாலயம்

மாணவர்களின் கற்றலுக்கு பாடசாலையை வழங்கக்கோரி கல்வி அமைச்சருக்கு மனு

திருகோணமலை,மே 15

கடற்படையினரின் பயிற்சி முகாமாக இயங்கி வரும் சம்பூர் மகா வித்தியாலயத்தை, மாணவர்களின் கல்வி நடவடிக்கைகளுக்காக ஒப்படைக்குமாறு கோரி, இலங்கை ஆசிரியர் சங்க கிழக்கு மாகாண செயலர் எஸ்.ஜெயராஜா, கல்வி அமைச்சர் பந்துல குணவர்தனவுக்கு மனு அனுப்பிவைத்துள்ளார்.

இந்த மனுவில் மேலும் தெரிவிக்கப்பட்டிருப்பதாவது:-

திருகோணமலை மாவட்டத்தின் தொன்மையைப் பறைசாற்றி நிற்கும் பழம்பெரும் கிராமம் சம்பூர் கிராமமாகும். அந்தக் கிராமத்தின் தொன்மையை ஒத்ததாகவே சம்பூர் மகா வித்தியாலயமும் விளங்குகின்றது.

அந்தப் பிரதேச மக்களின் கலாசாரப் பாரம்பரியங்களைத் தன்னகத்தே கொண்டு விளங்கும் சம்பூர் மகா வித்தியாலயம், கல்வித் துறையிலும் சாதனைகள் பல படைத்து இலங்கையில் மட்டுமல்ல உலகம் முழுவதும் கல்வி மான்களையும் பழைய மாணவர்களையும் கொண்ட விருட்சமாக விளங்குகின்றது.

> விடுதலைப் புலிகளுக்கும் இராணுவத்தினருக்கும் இடையில் ஏற்பட்ட போரால் கடந்த 2006ஆம் ஆண்டில் சம்பூர் பிரதேச மக்கள் இடம்பெயர வேண்டிய சூழ்நிலை உருவாகியது.

விடுதலைப் புலிகளுக்கும் இராணுவத்தினருக்கும் இடையில் ஏற்பட்ட போரால் கடந்த 2006ஆம் ஆண்டில் சம்பூர் பிரதேச மக்கள் இடம்பெயர வேண்டிய சூழ்நிலை உருவாகியது.

அன்றிலிருந்து இன்றுவரை அந்தப் பிரதேச மக்கள் மீள் குடியேற்றம் செய்யப்படாமல் அகதி முகாம்களிலேயே வாழ்ந்து வருகின்றனர்.

கல்வித்துறையில் பல சாதனைகள் படைத்த இந்த வித்தியாலயம், 2006ஆம் ஆண்டு முதல் கடற்படையினரின் பயிற்சி முகாமாகவே இயங்கி வருகின்றது. ஆனால் சம்பூர் மகா வித்தியாலயமோ, தற்பொழுது சேனையூர் மத்திய கல்லூரியின் மாணவர் விடுதியில் இயங்கி வருகின்றது.

அடிப்படை வசதிகளற்ற நிலையில் ஐந்நூறுக்கும் மேற்பட்ட மாணவர்கள் கல்வி கற்று வருவதோடு, தாங்கள் தமது திறமைகளை வெளிக்காட்டியும் வருகின்றனர். கற்றவர்கள் செறிந்து வாழும் எமது நாட்டில் கற்கத்துடிக்கும் மாணவர்களின் ஆதங்கத்தைப் புரிந்து கொள்வீர்களா?

இந்து சமுத்திரப் பிராந்தியத்தின் கேந்திர முக்கியத்துவம் வாய்ந்த இயற்கைத் துறைமுகமும் கடற்படைத் தளமும் அமைந்து காணப்படும் உயர் பாதுகாப்பு வலயத்திலேயே பாடசாலையொன்று இயங்க முடியுமாகவிருந்தால் சம்பூரில் ஏன் பாடசாலை இயங்க முடியாது?

எனவே, கல்விமான்களும் அதிகாரிகளும், அரசியல்வாதிகளும் சம்பூர் மகா வித்தியாலயத்தை அதே இடத்தில் இயங்கச்செய்ய முன்வர வேண்டும் - என்று தெரிவிக்கப்பட்டுள்ளது.

(ச)

அனைத்துச் சமூகங்களுக்கும் பல்கலைக் கல்லூரி சொந்தம்

மட்டக்களப்பில் டலஸ் தெரிவிப்பு

மட்டக்களப்பு,மே 15

மட்டக்களப்பு பல்கலைக்கழகக் கல்லூரி அனைத்துச் சமூகங்களுக்கும்சொந்தமானபல்கலைக்கழக கல்லூரியாகும் என்று இளைஞர்விவகாரமற்றும்திறன் விருத்தி அமைச்சர் டலஸ் அழகப்பெரும தெரிவித்தார்.

இலங்கையில் முதல் தடவையாக காத்தான்குடியில் அமைக்கப்பட்ட மட்டக்களப்பு பல்கலைக்கழக கல்லூரி நேற்றுமுன்தினம் செவ்வாய்க்கிழமை திறந்து வைக்கப்பட்டது.

இந்தநிகழ்வில் கலந்துகொண்டு உரையாற்றியபோதே அவர் இவ்வாறு கூறினார்.

அங்கு அவர் மேலும் தெரிவித்ததாவது:-

மட்டக்களப்பு பல்கலைக்கழக கல்லூரி, தமிழ், முஸ்லிம், சிங்கள மாணவர்களுக்காக அமைக்கப்பட்ட கல்லூரியாகும்.

மஹிந்த சிந்தனை வேலைத் திட்டத்தின் கீழ், நாடளாவிய ரீதியில் அமைக்கப்படவுள்ள 25 பல்கலைக்கழக கல்லூரிகளில் அரசு மற்றும் தனியார் துறையினரது பங்களிப்புடன் மேற்கொள்ளப்படவுள்ள இரண்டாவது பல்கலைக்கழகக் கல்லூரி மட்டக்களப்பு பல்கலைக்கழக கல்லூரியாகும். -என்றார். (ச)

துணைவேந்தரின் செயற்பாடுகளே பல்கலைக் குழப்பத்துக்குக் காரணம்

இணைப்புச் செயலர் கூறுகிறார்

மட்டக்களப்பு ,மே 15

கிழக்கு பல்கலைக்கழகத்தில் தற்போது நிலவும் குழப்பகரமான சூழ்நிலைக்கு பல்கலைக்கழக துணைவேந்தரின் தான்தோன்றித்தனமான செயற்பாடுகளே காரணம் என்று மீள்குடியேற்ற பிரதி அமைச்சரின் இணைப்புச் செயலர் பொன். ரவீந்திரன் தெரிவித்தார்.

இதுகுறித்து அவர் மேலும் தெரிவித்ததாவது:-

மட்டக்களப்பு மாவட்டத்தில் தமிழ் சமுதாயம் கல்வியில் பின்னோக்கிச் செல்கின்ற நிலை காணப்படுகின்றது. கிழக்குப் பல்கலைக்கழகத்தை எடுத்துக் கொண்டால் இங்கு பல பிரச்சினைகள் உள்ளன. இதற்குக் காரணம் துணைவேந்தர் தான்.இவர் தான்தோன்றித்தனமாக மாணவர்கள் மத்தியில் பழிவாங்கல்களை மேற்கொண்டு வருகின்றார். அங்கிருக்கின்ற மாணவர்கள், விரிவுரையாளர்கள் மற்றும் கல்விசாரா ஊழியர்களுக்கு பல பிரச்சினைகள் ஏற்பட்டுள்ளதுடன் இதன் காரணமாகத் தற்போது கிழக்கு பல்கலைக்கழகம் சிக்கலான நிலையில் உள்ளது.

இன்று கிழக்குப் பல்கலைக்கழகம்மாணவருக்கும்துணைவேந்தருக்குமான பிரச்சினையால் பல்கலைக்கழகம் மூடப்பட்டுள்ளது -என்றார். (ச)

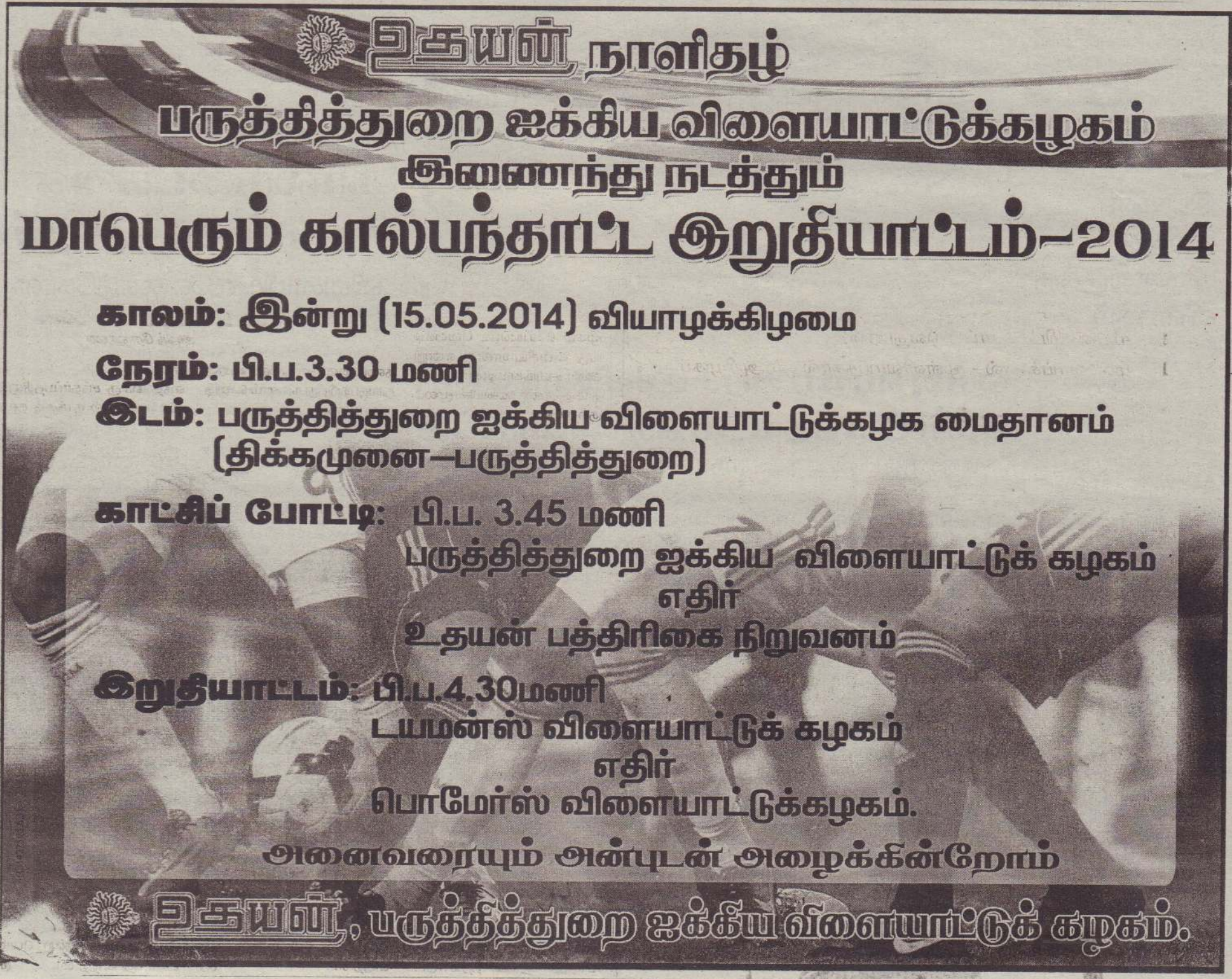

விமல் தலைமையிலான குழுவினர் மகாநாயக்க தேரர்களுடன் சந்திப்பு

12 அம்ச கோரிக்கைகள் குறித்து ஆலோசனை

கொழும்பு.மே 15

கண்டிஸ்ரீ தலதா மாளிகைக்குச் சென்றுள்ள அமைச்சர் விமல் வீரவன்ச தலைமையிலான தேசிய சுதந்திர முன்னணியின் உறுப்பினர்கள், அங்கு விசேட பூசை வழிபாடுகளில் ஈடுபட்டதுடன் மகாநாயக்க தேரர்களையும் சந்தித்துக் கலந்துரையாடியுள்ளனர்.

அரசிடம், தேசிய சுதந்திர முன்னணி முன்வைத்துள்ள 12 அம்சக் கோரிக்கைகள் தொடர்பில் இந்தச் சந்திப்பின்போது கலந்துரையாடப்பட்டதாகத் தெரிவிக்கப்படுகின்றது.

விமல் வீரவன்ச

மகாநாயக்க தேரர்களிடம் ஆசி பெற்ற அமைச்சர் தலைமையிலான குழுவினர், 12 அம்சக் கோரிக்கைகள் தொடர்பில் மகாநாயக்க தேரர்களிடம் ஆலோசனைகளையும்பெற்றுக் கொண்டுள்ளனர் என்று தெரிவிக்கப்படுகின்றது.

மகாநாயக்க தேரர்களின் ஆலோசனைகளின் பிரகாரமே அமைச்சர் விமல் தலைமையிலான குழுவினர் ஜனாதிபதி மஹிந்த ராஜபக்ஷவை சந்திக்கவுள்ளனர் என்று தெரிவிக்கப்படுகின்றது.

12 அம்சக் கோரிக்கைகளில் முக்கியமாக 13 ஆவது திருத்தத்தில் அரசு மாற்றமேதும் மேற்கொள்ளக்கூடாது. மாகாணசபைகளுக்கு எந்தவித அதிகாரமும் வழங்கக் கூடாது, தென் ஆபிரிக்காவின் அனுசரணையில் இனப் பிரச்சினை பேச்சுக்கு அரசுஇணங்கக்கூடாது. கசினோ சட்டத்தை முற்றாக வாபஸ் பெறவேண்டும் போன்ற பல் வேறு அம்சங்கள் உள்ளடங்கியுள்ளமை குறிப்பிடத்தக்கது. (ச)

குற்றச் செயல்களை தடுப்பதற்கான பொறுப்பு புலனாய்வு பிரிவினரிடம்

பொலிஸ் திணைக்களம் தகவல்

கொழும்பு.மே 15

பாடசாலைகளுக்கு அருகாமையில் இடம்பெறும் குற்றச் செயல்களைத்தடுக்கும்பொறுப்புபொலிஸ் புலனாய்வுப் பிரிவினரிடம் ஒப்படைக்கப்பட்டுள்ளது.

பாடசாலைகளுக்கு அருகாமையிலும் அதன் உள்ளேயும் இடம்பெறும் குற்றச் செயல்களைத் தடுக்க விசேட கண்காணிப்புநடவடிக்கைகள் மேற்கொள்ளப்படவுள்ளதாக பொலிஸ் திணைக்களம் அறிவித்துள்ளது.

பாடசாலைகளுக்கு அருகாமையில் மாணவர்களை இலக்கு வைத்து போதைப் பொருள், போதை மாத்திரைகள், மது பானம் போன்றன விற்பனை செய்யப்படுவதாக குற்றஞ் சுமத்தப்பட்டுள்ளது.

மாணவர்களை இலக்கு வைத்து போதைப் பொருள், போதை மாத்திரைகள், மது பானம் போன்றன விற்பனை.

இவ்வாறான குற்றச் செயல்களைத் தடுக்கவும் குற்றவாளிகளைக் கண்டுபிடிக்கவும் புலனாய்வுப் பிரிவை ஈடுபடுத்த பொலிஸ் திணைக்களம் தீர்மானித்துள்ளது. (ச)

இலங்கையில் முதன்முறையாக செய்மதி தொலைக்காட்சி சேவை

கொழும்பு.மே 15

இலங்கையில் முதன்முறையாக செய்மதி மூலமான தொலைக்காட்சிச் சேவை ஆரம்பிக்கப்படவுள்ளது.

கடந்த 30 வருட கால போரின் பின்னர் இலங்கை பெற்றுள்ள பொருளாதார மற்றும் சமூக இலக்குகளை உலகுக்கு அறிவிக்கும் வகையில் இந்தத் தொலைக்காட்சிச் சேவை ஒளிபரப்புகள் மேற்கொள்ளப்படவுள்ளன.

செய்திகள், நடைமுறை விடயங்கள், நாடகங்கள் ,இசை நிகழ்ச்சிகள், இளைஞர் மற்றும் விளையாட்டு நிகழ்ச்சிகள் இதில் ஒளிபரப்பாகவுள்ளன.

புலம்பெயர்ந்துள்ள இலங்கையர்களுக்கு இலங்கையின் நிகழ்வுகளை தமிழ், சிங்களம்,ஆங்கிலம் ஆகிய மொழிகளில் இந்த சேவை வழங்கவுள்ளமை குறிப்பிட்டத்தக்கது. (ச)

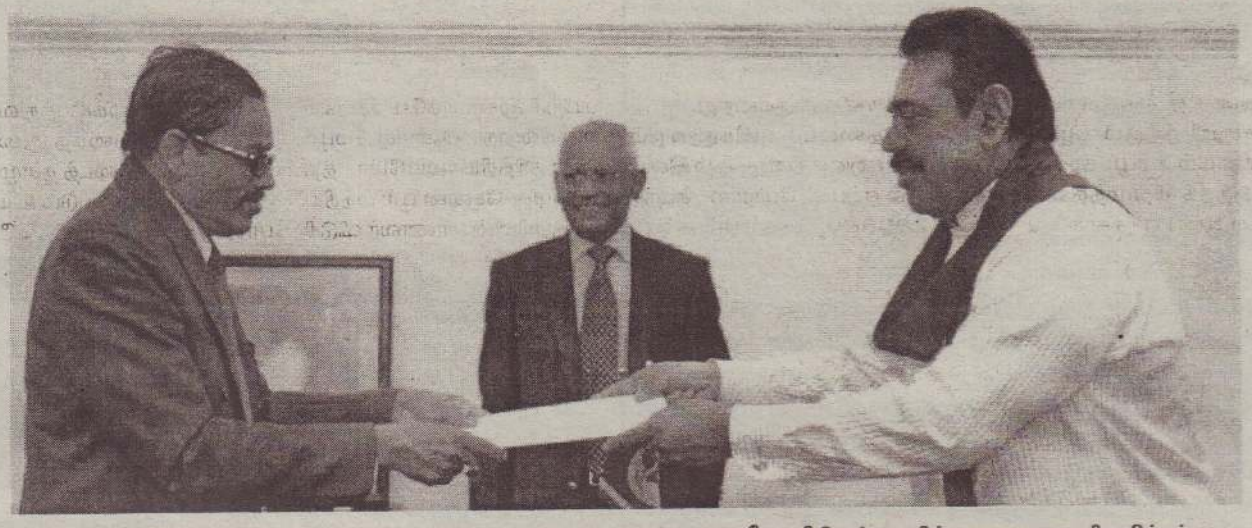

மேன்முறையீட்டு நீதிமன்ற நீதிபதி ஏ.டபிள்யூ.ஏ. சலாம், மேன்முறையீட்டு நீதிமன்ற பதில் தலைவராக நியமிக்கப்பட்டமைக்கான நியமனக் கடிதத்தை நேற்றுமுன்தினம் செவ்வாய்க்கிழமை ஜனாதிபதி மஹிந்த ராஜபக்ஷவிடமிருந்து பெற்றுக்கொண்டார். (ச)

இந்த வார இதழில்...

'சாயியே சரணம்'

(பரவசமூட்டும் ஆன்மீகத் தொடர்)

- கடலுக்கடியில் அருங்காட்சியகம்
- சம்மணமிட்டு சாப்பிடுவது ஏன்?
- 'முள்' வாய்க்கால் - முள்ளிவாய்க்கால் ஓர் அறிமுகம்

புரட்சிகள் புதைவதில்லை

'மாவீரர் நாள் முடியும் வரை பல்கலைக்கழகத்தைப் பூட்டு' என்று அதிகாரம் உத்தரவிட்டதுமே, விழுந்தடித்துக் கொண்டு, சேவகம் புரிந்தது பல்கலை நிர்வாகம். எள் என்று சொன்னவுடனேயே எண்ணெயாகி இழுத்து மூடியது, பல்கலைக்கழக வாசலை. அப்படி அதிகாரம் காலால் சொன்னதை தலையால் பல்கலை நிர்வாகம் செய்து முடித்தமைக்காக இரண்டாவது தடவையாகவும் எலும்புத்துண்டு வீசப்பட்டு, ஆட்சிக்கதிரையில் ஏறி அதை உண்ணவும் அதிகாரம் வசதிசெய்து கொடுத்தது. எலும்பின் சுவையைக் கைவிட அவர்களுக்கு மனமில்லை.

இன்னும் ஏதாவது எலும்புகள் கிடைக்கலாம் என்ற நப்பாசையில் அதிகாரம் ஆணையிட முன்னரேயே தாமே சில காரியங்களைச் செய்து 'ஐஸ்' வைக்க எலும்புதின்னிகள் தங்கள் விசுவாசத்தைக் காட்ட முற்படுகின்றனர். அதன் ஒரு வெளிப்பாடாகவே எந்தவிதக் காரணங்களுமின்றி யாழ்.பல்கலைக் கழகத்தை முள்ளிவாய்க்கால் நினைவேந்தல் காலப் பகுதியில் மே 16 முதல் 22 வரை இழுத்து மூடப்பட்டது. விடுதிகளில் தங்கியிருந்த மாணவர்களும் குறித்த ஒருவார காலப்பகுதியில் அங்கே தங்கியிருக்கக்கூடாது.....

(சி 14264)

மீளவும் தூக்குத் தண்டனையை நடைமுறைப்படுத்த வேண்டும்

குற்றச் செயல்களை குறைக்க இதுவே வழி என்கிறார் அஜித் ரோஹண

கொழும்பு.மே 15

தூக்குத் தண்டனையை மீளவும் நடைமுறைப்படுத்த வேண்டும் என்று பொலிஸ் ஊடகப் பேச்சாளர் அஜித் ரோஹண தெரிவித்தார்.

நாட்டில் இடம்பெற்று குற்றச் செயல்களை கட்டுப்படுத்த உச்சபட்ச தண்டனை அறிமுகம் செய்யப்பட வேண்டியது அவசியமானது என்று அவர் சுட்டிக்காட்டினார்.

தூக்குத்தண்டனையின் மூலம் குற்றச் செயல்களைக் கட்டுப்படுத்த முடியும் என்று அவர் கூறினார்.

இதேவேளை, அண்மையில் ஜனாதிபதி ஊடகப் பிரதானிகளை சந்தித்தபோது தூக்குத் தண்டனைநடைமுறைப்படுத்துவது குறித்து கவனம் செலுத்தப்பட்டுள்ளது.

தூக்குத் தண்டனையை நடைமுறைப்படுத்துவது அவசியமானது என்ற போதிலும் அப்பாவிகள் தண்டிக்கப்படக்கூடாது என்று ஜனாதிபதி குறிப்பிட்டிருந்தார்.

அஜித் ரோஹண

எந்தவொரு சந்தர்ப்பத்திலும் இலங்கையில் தூக்குத் தண்டனை நடைமுறைப்படுத்தப்படமாட்டாது என்று இலங்கை அரசு ஐரோப்பிய ஒன்றியத்துக்கு உறுதியளித்துள்ளமை குறிப்பிடத்தக்கது. (ச)

காலாவதியான மருந்துகள் கிராண்ட்பாஸில் சிக்கின

கைப்பற்றப்பட்ட மருந்துகள்

கொழும்பு.மே 15

விற்பனை செய்வதற்கான திகதி காலாவதியான போதிலும் அவற்றை விற்பனை செய்வதற்காக மீள்பொதி செய்யப்பட்ட பெருந் தொகையான மருந்துப் பொருள்களை நுகர்வோர் அதிகாரசபை அதிகாரிகள் கிராண்ட் பாஸ் பகுதியில் வைத்துக் கைப் பற்றியுள்ளனர்.

மருந்து விநியோகத்தில் ஈடுபட்டுள்ள தனியார் நிறுவனமொன்றுக்குச் சொந்தமான களஞ்சியசாலையிலிருந்தே இந்தக் காலாவதியான மருந்துப் பொருள்கள் கைப்பற்றப்பட்டன.

இந்த மருந்துகளில் அதிகமானவை இந்தியாவிலிருந்து இறக்குமதி செய்யப்பட்டவையாகும் என்று நுகர்வோர் அதிகார சபை அதிகாரிகள் தெரிவித்தனர். (ச)

ஹெரோயின் வைத்திருந்த பெண்கள் கைது

ஹெரோயின் போதைப்பொருள் வைத்திருந்த இரண்டு பெண்களை பொலிஸார் கைது செய்துள்ளனர்.

பொரளை, மகஸீன் வீதியில் வைத்து குறித்த பெண்களை பொலிஸார் கைது செய்துள்ளனர். பொரளை பொலிஸாருக்குகிடைத்த தகவலொன்றின் அடிப்படையில் மேற்கொள்ளப்பட்ட சுற்றி வளைப்பின்போதே பெண்கள் கைது செய்யப்பட்டுள்ளனர்.

இந்தப் பெண்களிடமிருந்து சுமார் ஏழு கிராம் ஹெரோயின் போதைப் பொருள் மீட்கப்பட்டுள்ளது என்று பொலிஸார் தெரிவித்தனர். (ச)

உதயன்

மக்கள் மனம் நிறைந்த தமிழ் நாளிதழ்

தலைமையகம்: 361, கஸ்தூரியார்வீதி, யாழ்ப்பாணம்

செய்தி: 021-222 9933, 222 9944, 5679933, 5679944
விளம்பரம்: 021-5671111 விநியோகம்: 021-5677222
செய்தி: 021-2229944, விளம்பரம்: 021-2229731

செய்தி : news@uthayan.com கருத்து: comments@uthayan.com
விளம்பரம்: advt@uthayan.com

நல்லிணக்கத்தில் அரசுக்கு ஆர்வம் ஏதுமில்லை

வரலாற்றுக் காலம் முழுவதும் இலங்கை இரண்டாகப் பிளவு பட்டே இருக்கிறது. ஆனால் மேற்கத்தேயர்களின் வருகைக்கு முன்னர் வரையில் இலங்கையை ஆண்ட மன்னர்களின் கீழ், தமிழர் சிங்களவர்கள் என இருதரப்பு மக்களுமே வாழ்ந்திருக்கிறார்கள்.

தமிழ் மன்னர்களின் ஆளுகைப் பகுதிக்குள் அவர்களின் ஆட்சியை ஏற்றுக்கொண்டு சிங்கள மக்கள் வாழ்ந்திருக்கின்றனர். அதேபோன்று சிங்கள மன்னர்களின் ஆளுகைப் பகுதிக்குள் தமிழர்கள் வாழ்ந்த காலங்களும் இருந்திருக்கின்றன.

அப்போதெல்லாம் ஆட்சியில் இருந்த அரசர்கள் - அவர்கள் எந்த இனத்தவர்களாக இருந்தாலும் - தோற்றுப்போன மக்கள் சமூகத்தைச் சேர்ந்தவர்களைத் துன்புறுத்தினார்கள் என்றோ கொன்றொழித்தார்கள் என்றோ வரலாற்றுப் பதிவுகள் இல்லை.

தெற்காசியாவில் இந்தியா போன்ற ஏனைய நாடுகளில் அன்னியப் படையெடுப்புக்களின்போது இடம்பெற்ற மிகப்பெரிய அட்டூழியங்கள், அழிவுகள் போன்று இலங்கையிலும் நிகழ்ந்தன என்று சொல்வதற்கான ஆதாரங்களும் இல்லை.

ஏனென்றால், இலங்கைக்குள் எந்தச் சமூகத்து மன்னர் ஆட்சியில் இருந்தாலும் மற்றைய சமூகத்தவர்களையும் தமது ஆட்சிக்குட்பட்ட மக்களாகத்தான் அவர்கள் கருதினார்கள், அனுசரித்தார்கள். போரில் ஒருவரை ஒருவர் வென்றதற்காக வருடாவருடம் அவர்கள் வெற்றிக் கொண்டாட்டம் எடுத்தார்கள் என்ற வரலாறுகள் மகாவம்சத்தில் கூடக் காணப்படவில்லை.

ஈழம், இலங்கை, சிலோன் என்கிற நிலப்பரப்பு தமிழ், சிங்கள மக்களாகவும், மன்னர் ஆட்சிகளாகவும் பிளவுபட்டே கிடந்திருக்கிறது. அதற்காக ஓர் இன ஆட்சியாளர்கள் மற்றைய இன மக்கள் மீது அருவருக்கத்தக்க வகையில் கொடூரமாகத் தங்கள் ஆதிக்கத்தை நிலைநாட்ட முயன்றதற்கான ஆதாரங்கள் இல்லை.

அப்படிப்பட்ட வரலாற்றுப் பின்னணியில் வந்தபோதும் இலங்கையின் தற்போதைய ஆட்சியாளர்கள் போரில் தாம் பெற்ற வெற்றியை ஆண்டுக்கு ஆண்டு சிங்களப் பகுதிகளில் கொண்டாடி மகிழ்கிறார்கள். அந்தப் போரில் கொல்லப்பட்ட ஆயிரம் ஆயிரம் தமிழர்களின் துயரம் பற்றிக் கிஞ்சித்தும் சிந்தனையில்லாமல் வெற்றிக் களிப்பில் மூழ்கித் திளைத்திருக்கிறார்கள்.

அதுபோதாது என்று தாம் வென்ற நிலப்பரப்பில் பௌத்த மதத்தையும் பௌத்த கலாசாரத்தையும் முழு வீச்சில் முன்னெடுக்கிறார்கள். ஒருபுறத்தில் போரை மிகக் கொடூரமான முறையில் நடத்திய படையினர் மறுபுறத்தில் இப்போது பௌத்த கலாசாரப் போரைக் கட்டவிழ்த்து விட்டிருக்கிறார்கள்.

இராணுவம் என்பது அனைவருக்கும் பொதுவானது. அது ஒரு நாட்டின் பாதுகாப்புக்குப் பொறுப்பானதே தவிர, அதன் கலாசாரத்துக்கும் மதத்துக்குமான பாதுகாப்புப் பொறுப்பை ஏற்றுக் கொண்ட அமைப்பு அல்ல. நாட்டின் பாதுகாப்புக்கு வெளியே இயற்கையிடர் போன்ற பேரிடர்களின்போது மக்களுக்கு உதவுவது மட்டுமே இராணுவத்தின் பணி. ஆனால் இலங்கையில் மட்டுமே பௌத்தத்தைப் பரப்பவும், காக்கவும் கங்கணம் கட்டிக் கொண்டு நிற்கிறது இராணுவம்.

புத்தர் பிறந்து, இறந்து, பரிநிர்வாணமும் அடைந்தார் எனக் கூறப்படும் பௌர்ணமி தினத்தை இந்தமுறை வெகு விமர்சையாக ஏற்பாடு செய்திருக்கிறார்கள் இராணுவத்தினர். இந்த மாதத்தில் ஆயிரம் ஆயிரம் இந்துக்களும் கிறிஸ்தவர்களும் தமது சொந்தங்களைப் போரில் காவுகொடுத்துவிட்ட சோகத்தில் துவள்வது குறித்து அவர்களுக்குக் கவலையில்லை. அவர்கள் தங்கள் துக்கத்தைப் பொது இடங்களில் பகிர்ந்துகொள்வதைத் தடுத்தைத்தான் பாதுகாப்பு என்பதன் பேரால் ஏற்றுக்கொள்ளலாம் என்றாலும், போரில் இறந்தவர்களின் உறவினர்களின் துன்பத்தை, துயரத்தை மதிக்கக்கூடத் தவறி, வடக்கைக் களியாட்ட மற்றும் கொண்டாட்ட மனோநிலைக்குள் தள்ளிவிட முயற்சிக்கிறார்கள் படையினர்.

தாங்கள் பெற்ற வெற்றியை தமிழர்களும் கொண்டாட வேண்டும் என்று நிர்ப்பந்திக்கப் பார்க்கிறார்கள். உலகில் இப்படி எங்கும் நடந்ததில்லை. தேசிய சமாதானப் பேரவை இதனை வெகு அழகாக எடுத்துக்கூறியிருக்கிறது. அமெரிக்க உள்நாட்டுப் போர் முடிவுக்கு வந்த் பின்னர் அதில் உயிரிழந்தவர்களுக்கு நினைவேந்தல்கள்தான் நடத்தப்படுகின்றனவே தவிர, வெற்றிக் கொண்டாட்டங்கள் அல்ல என்பதையும் அது எடுத்துக் காட்டியிருக்கிறது.

பேரவையின் கருத்து இலங்கையின் ஆட்சியாளர்களின் காதில் ஏறும் என்று எதிர்பார்ப்பது மடைமை. ஆனால், சமாதானப் பேரவை சொல்லியிருப்பதைப் போல இத்தகைய நிகழ்வுகள், அணுகுமுறைகள் இலங்கையில் நல்லிணக்கத்தை ஒருபோதும் ஏற்படுத்தாது. பதிலாக தமிழர்களின் பிரிவினைச் சிந்தனையைத் தான் அது மேலும் பலப்படுத்தும். அது உண்மைதான்.

மாற்றங்களை ஏற்படுத்தப் போகும் இலங்கையின் ஜனாதிபதித் தேர்தல்

சேரலாதன்

ஜனாதிபதித் தேர்தல் தொடர்பான கலந்துரையாடல்கள் இடம்பெற ஆரம்பித்து விட்டன. தேர்தலுக்கான சரியான கால நேரம் அறிவிக்கப்படாத நிலையில் இம்முறை எதிரணியினர் அதில் முனைப்புக் காட்டி வருகின்றனர். ஆளும் தரப்பைப் பொறுத்த வரையில் தற்போதைய ஜனாதிபதிக்கு மாற்றீடான வேட்பாளர் ஒருவர் இல்லாததால் அந்தப் பக்கம் சலசலப்பு எதுவும் காணப்படவில்லை. ஒருவர் இரண்டு தடவைகளுக்கு அதிகமாகவும் ஜனாதிபதிப் பதவியை வகிக்கலாம் என்றதொரு நிலை உருவாகியுள்ளதால், இம்முறை இந்தத் தேர்தல் அதிக முக்கியத்துவம் பெற்றுள்ளது. குறிப்பாக முன்னாள் ஜனாதிபதி சந்திரிகாவின் பெயரும் அடிபடுவதால் அவரது ஆதரவாளர்கள் உற்சாகமடைந்து காணப்படுகின்றனர்.

போர் வெற்றி குறித்த மாயை பெரும்பான்மையின மக்களிடையே மறைந்து போகும் வரை மஹிந்த தமது வெற்றி குறித்து அதிகம் அலட்டிக்கொள்ள மாட்டார். ஆனால் போர் வெற்றிக்கு அப்பாலும் சிங்கள மக்கள் சிந்திக்கத் தொடங்கிவிட்டால் நிலைமை தொடர்ந்து இவ்வாறே இருக்குமென அவர்கள் எதிர்பார்க்க முடியாது. ஏனென்றால் போர் ஓய்ந்த ஐந்து வருட காலப் பகுதிக்குள் எவ்வளவோ மாற்றங்கள் ஏற்பட்டு விட்டன. மக்கள் போரை ஓரளவு மறந்து வேறு பிரச்சினைகள் தொடர்பாகச் சிந்திக்க ஆரம்பித்து விட்டார்கள். அத்தியாவசிய பொருள்களின் விலையேற்றமும், ஆளும் தரப்பினரின் நடவடிக்கைகளும் அவர்களின் மனதில் வெறுப்பை விதைக்க ஆரம்பித்து விட்டன. நடைபெற்று முடிந்த இரண்டு மாகாண சபைத் தேர்தல்களின் முடிவுகள் இதை எடுத்துக்காட்டி விட்டன. ஜனாதிபதியின் சொந்த மாவட்டமான அம்பாந்தோட்டையில் அரச தரப்புக்கு ஏற்பட்ட வீழ்ச்சி கவனத்தில் கொள்ளத் தக்கது. மிகவும் பின்தங்கிய மாவட்டமான அம்பாந்தோட்டை, கொழும்புக்கு நிகரான வகையில் துரிதமாக அபிவிருத்தி செய்யப்பட்டு வருகின்றது. புதிய துறைமுகம், சர்வதேச விமான நிலையம், மாநாட்டு மண்டபம், விளையாட்டு அரங்கு, உலகத்தரம் வாய்ந்த வீதிகள் என இந்த மாவட்டம் புதுப் பொலிவுடன் காட்சியளிக்கின்றது. சர்வதேச அளவிலான மாநாடுகள் கூட இங்கு சிறப்பாக நடந்தேறியுள்ளன. ஏனைய இடங்களைச் சேர்ந்தவர்கள் முணுமுணுக்கும் அளவுக்கு ஜனாதிபதி தமது சொந்த

இடத்தை அபிவிருத்தி செய்து வருகின்றார். ஆனால் எதிர்க் கட்சியினரோ பெருமளவு நிதி வீணான வகையில் விரயமாக்கப்படுவதாகக் குற்றம் சாட்டுகின்றனர். இதற்கு உதாரணமாக அம்பாந்தோட்டை துறைமுகம், மத்தள விமானநிலையம் ஆகியவற்றை இவர்கள் சுட்டிக்காட்டுகின்றனர். அம்பாந்தோட்டை மக்களும் இந்த அபிவிருத்திகளால் தாம் திருப்தியடைய

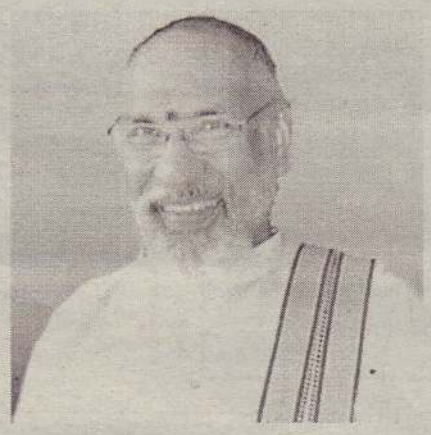

வில்லை என்பதை நடந்து முடிந்த மாகாண சபைத் தேர்தல் வாக்களிப்பு மூலம் எடுத்துக்காட்டியுள்ளனர். ஏனென்றால் இங்கு ஆளும் கட்சியினரின் வாக்கு வங்கியில் பெரும் சரிவு ஏற்பட்டுள்ளது. இதனை ஜனாதிபதி கூட சிறிதும் எதிர்பார்த்திருக்கமாட்டார்.

ஆனால் இதனால் உற்சாகமடைந்த எதிர்க்கட்சியினர் ஜனாதிபதித் தேர்தலுக்கான வேலைகளில் இப்போதே ஈடுபடத் தொடங்கிவிட்டனர். பொருத்தமானதொரு பொது வேட்பாளரைத் தெரிவு செய்து இதே ஈடுபாட்டுடன் அவர்கள் செயற்படுவார்களானால் வெற்றிக்கனி அவர்களின் கையில் விழக் கூடும். இதேவேளை பதவிச் சுகத்தை அனுபவித்து அதில் திளைத்த ஆளும் தரப்பினர் அவ்வளவு எளிதில் ஜனாதிபதி பதவி கைமாறுவதை அனுமதிக்க மாட்டார்கள். பல்வேறு தடைகளை ஏற்படுத்தவே அவர்கள் முயல்வார்கள்.

ஜனநாயக நாடொன்றில் தேர்தல்கள் உயிர்நாடியாகத் திகழ்கின்றன. மக்கள் சுதந்திரமாகவும், அச்சமின்றியும் தாம் விரும்பியவர்களைத் தெரிவு செய்வதற்கான சந்தர்ப்பத்தை இந்தத் தேர்தல்கள் வழங்க வேண்டும். உண்மையாகவும், நேர்மையாகவும் தேர்தல்கள் இடம் பெறும் போதுதான் ஒரு நாட்டின் ஜனநாயகம் நிலை நிறுத்தப்படும். அதிகார பலமும், பண பலமும் தேர்தல்களில் புகுந்து விளையாடும்போதும் அது தேர்தலையே அர்த்தமிழந்ததாக்கிவிடும். எமது நாட்டைப் பொறுத்தவரையில் தேர்தல் காலம் என்பது சோதனைகள் நிறைந்தனவாகவே காணப்படுகின்றது.

மேலும் சுதந்திரமானதொரு தேர்தல் ஆணையம் அமைக்கப்படாததால் தற்போதைய தேர்தல் ஆணையாளர் சுதந்திரமாகச் செயற்பட முடியாத நிலையில் கட்டுண்டு கிடக்கின்றார். அவரும் ஒரு சாதாரண அரச பணியாளர் போன்றே அரசுக்குக் கட்டுப்பட்டுத் தமது பணிகளை ஆற்ற வேண்டிய இக்கட்டான நிலையில் காணப்படுகின்றார்.

பல்வேறு சோதனைகளையும், இடர்களையும் தாண்டி எதிரணி வேட்பாளர் ஒருவர் இந்தத் தேர்தலில் வெற்றிபெற வேண்டுமாயின், முதலில் மிகப் பொருத்தமானதொரு வேட்பாளரொருவர் தெரிவு செய்யப்படல் வேண்டும். இதற்கு அனைத்துத் தரப்பினரும் ஒத்துழைப்பை நல்கவும் வேண்டும். ஏனென்றால் எதிர்க்கட்சியினர் பிளவுபட்டு நின்றால் அது ஆளும் தரப்பினருக்கு மீண்டும் வாய்ப்பாக அமைந்து விடும். இந்த நிலையில் எதிர்க்கட்சித் தலைவர் ரணில் விக்கிரமசிங்க, முன்னாள் இராணுவத் தளபதி சரத்பொன்சேகா, முன்னாள் ஜனாதிபதி சந்திரிகா, பதவி நீக்கம் செய்யப்பட்ட பிரதம நீதியரசர் ஷிராணி பண்டாரநாயக்க ஆகியோரின் பெயர்கள் தற்போது பலமாக அடிபட ஆரம்பித்துள்ளன. இவர்களில் திருமதி ஷிராணி பண்டாரநாயக்க தவிர்ந்த ஏனைய மூவரும் அரசியல் பின்னணியைக் கொண்டவர்கள். வெவ்வேறு கட்சிகளைப் பிரதிநிதித்துவம் செய்பவர்கள். திருமதி சந்திரிகா இரண்டு தடவைகள் ஜனாதிபதித் தேர்தலில் போட்டியிட்டு வெற்றி பெற்ற ஒருவராவார். ஆனால் ரணில் விக்கிரமசிங்க, சரத் பொன்சேகா ஆகியோர் தோல்வியையே தழுவிக் கொண்டனர். பிரதம நீதியரசராகப் பதவி வகித்த திருமதி ஷிராணி பண்டாரநாயக்கா பதவி நீக்கம் செய்யப்பட்ட விதம் தொடர்பாக மக்கள் மத்தியில் அதிருப்தி நிலவி வருகின்றது. அரசு தரப்பிலிருந்து என்னதான் குற்றச்சாட்டுக்கள் தெரிவிக்கப்பட்ட போதிலும் அதன் நம்பகத்தன்மை இன்னமும் கேள்விக்குறியாகவே காணப்படுகின்றது. இந்த நிலையில் வடமாகாண முதலமைச்சர் விக்னேஸ்வரனின் பெயரும் சிலரால் பிரஸ்தாரிக்கப்பட்டு வருகின்றது. ஆனால் சாத்தியமில்லாத முயற்சியொன்றாகவே இதனைக் கருத முடியும். ஏனென்றால் தமிழர் ஒருவர் ஜனாதிபதி பதவியில் அமர்வதற்கான பொதுமக்களின் மனப்பக்குவம் இந்த நாட்டில் இதுவரை ஏற்படுத்தப்படவில்லை. இதை மறந்து எவராவது செயற்பட்டால் எதிர் விளைவுகளே ஏற்படும். ஆகவே இதை இப்போதைக்கு மறந்து விடுவதே நல்லது.

ஜனாதிபதி மஹிந்த ராஜபக்ஷ இந்த தேர்தலில் வெற்றி பெறுவதற்காக எத்தகைய மூலோபாயங்களைப் பிரயோகிப்பதற்கும் தயங்கமாட்டார். ஏனென்றால் சிலவேளை தேர்தலில் தோல்வியுற்றால் அதனால் கிடைக்கும் பலாபலன்கள் தொடர்பாக அவரைவிட வேறு எவரும் அதிகம் புரிந்து கொண்டிருக்க மாட்டார்கள். ஆகவே தேர்தலின் போது தாம் வெற்றி பெறுவதற்காக ஆளும் தரப்பினர் சகல வழிகளிலும் முயற்சி செய்வார்கள் என்பதில் ஐயமே இல்லை.

ஆகவே எதிரணியினர் இந்தத் தேர்தலில் வெற்றிபெற வேண்டுமென்றால் முதலில் அவர்களிடையே ஒற்றுமை ஏற்படுத்தப்பட வேண்டும். மக்களின் நாடித்துடிப்பை அறிந்து சிறந்ததொரு பொது வேட்பாளரை நியமிக்க வேண்டும். அத்துடன் மக்களிடையே விழிப்புணர்வை ஏற்படுத்தும்வகையில் விரிவான பரப்புரைகள் மேற்கொள்ளப்படவேண்டும். முக்கியமாக பெரும்பான்மையின மற்றும் சிறுபான்மையின மக்களின் வாக்குகளை ஒருசேரப் பெற்றுக் கொள்வதில் வெற்றி பெற வேண்டும். அத்துடன் ஆளும் தரப்பினரின் எத்தகைய இடையூறுகளையும் தகர்த்தெறியும் துணிவு வேண்டும். இதுவெல்லாம் ஒருங்கு சேரும் போது தான் வெற்றி என்பது சாத்தியமாக மாறும்.

இன்று 29 ஆவது நினைவு தினம்

நெஞ்சை உறைய வைத்த குமுதினிப் படுகொலை

வந்தியத் தேவர்

அலைகளைக் கிழித்தபடி குறிகாட்டுவான் துறையை நோக்கி விரைந்து கொண்டிருந்தது குமுதினி. நெடுந்தீவுக்கும் குறிகாட்டுவானுக்குமிடையில் சேவையிலுள்ள அரச படகு அது. நெடுந்தீவு மக்கள் தமக்குத் தேவையான அத்தியாவசிய பொருள்களைக் கொள்வனவு செய்ய, அரச செயலகத்தில் தமது அலுவல்களை நிறைவேற்ற, தமது அன்றாட கடமைக்குச் செல்ல, குழந்தைகளின் தேவைகளைக் கவனிக்க, நோயாளர்கள் யாழ்.போதனா வைத்திய சாலைக்குச் செல்ல என்று தமது அன்றாட கடமைகளைச் செய்து மாலையில் வீடு திரும்பும் கனவுடன் இந்தப் படகுப் பயணத்தை மேற்கொள்வர். அன்றைய பயணமும் கூட இவ்வாறே இடம்பெற்றது.

இன்னும் 30 நிமிடத்தில் குறிகாட்டுவானில் இறங்கி விடலாம் என்ற கனவுடன் கலகலப்பாகச் சென்று கொண்டிருந்த மக்களுடன் அசைந்து ஆடி விரைந்து கொண்டிருந்த குமுதினிக்கோ தனக்கு ஒரு பெரிய ஆபத்து வரப் போகின்றது என்ற உண்மை தெரிந்திருக்கவில்லை. அப்போது திடீரென சிறிய படகு ஒன்று ஏழு பேருடன் வந்து அதனை இடைமறித்த போது படகோட்டிகளும் பயணிகளும் என்ன இது கடற்படையின் வழமையான சோதனை நடவடிக்கைதானே என எண்ணிக் கொண்டனர். ஆனால் வந்தவர்கள் கொலைக் கருவிகளுடன் குமுதினியில் ஏறி படகின் பின் அறையில் இருந்த மக்களை முன்பகுதிக்குச் செல்லுமாறு பணித்து ஒவ்வொருவராக மீண்டும் பின் அறைக்கு அனுப்பியபோது தான் அந்த மக்கள் தமக்கு ஏற்படப்போகும் விபரீதத்தைப் புரிந்து கொண்டனர்.

பின் அறையில் முதியவர்கள், இளசுகள், சிறுசுகள், குழந்தைகள் என்ற அனைத்து மக்களுமே கண்டகோடரி, கத்தி, கம்பிகள் பொல்லுகளால் மிலேச்சத்தனமாகத் தாக்கப் பட்டனர். பௌத்த தர்மம் இரத்தத்தின் உருவில் ஓடிக்கொண்டிருந்தது. இறந்தவர்களுடன் குற்றுயிராகக் கிடந்தவர்களும் இறந்தவர்கள் போன்று வலியிலும் மௌனமாகக் கிடந்தனர். எல்லோரையுமே அனுப்பி விட்டோம் என்ற திருப்தியில் கொலையாளிகள் தமது படகில் ஏறிச் சென்றுவிட எல்லாவற்றையுமே கவனித்துக் கொண்டிருந்த குற்றுயிராகக் கிடந்த சிலர் படகில் மேல்தளத்துக்குச் சென்று கையில் கிடைத்த துணிகளை எடுத்து உயர்த்திப் பிடித்து அசைத்தனர்.

படகு நீரோட்டத்துடன் மெதுவாக நகர்ந்து கொண்டிருந்தது. புங்குடுதீவுக் கரையில் நின்ற சிலர் இதை அவதானித்து படகு ஏதோ ஆபத்தில் சிக்கிக்கொண்டுள்ளது என்பதைப் புரிந்து கொண்டு விரைந்து செயற்பட்டதில் குமுதினி குறிகாட்டுவானுக்கு எடுத்து வரப் பட்டது. தகவல் அறிந்த நெடுத்தீவு மக்கள்

மட்டுமன்றி குடாநாட்டின் பல்வேறு பகுதிகளிலும் உள்ள பெருமளவு மக்கள் குறிகாட்டுவானுக்கும் பின்னர் யாழ்.போதனா வைத்திய சாலைக்கும் சென்று வேண்டிய உதவிகளை வழங்கினார்கள். குற்றுயிராய்க் கிடந்த மக்களைப் பாதுகாப்பதில் யாழ்.போதனா வைத்தியசாலையின் மருத்துவ அதிகாரிகள், உத்தியோகத்தர்கள் அனைவருமே சுறுசுறுப்புடன் செயற்பட்டு அவர்களைச் சாவின் பிடியில் இருந்து மீட்டெடுத்ததை நெடுந்தீவு மக்கள் இன்றும் நன்றியுடன் நினைவில் வைத்துள்ளனர்.

அப்போதெல்லாம் புலிகளின் தாக்குதலுக்குப் பதிலடியாக அப்பாவிப் பொது மக்கள் கொல்லப் படுவது வழமையாக இடம்பெற்று வந்துள்ளது. அநுராதபுரத்தில் இடம்பெற்ற ஒரு சம்பவத்தின் எதிரொலியாகவே குமுதினிப் படுகொலை இடம்பெற்றதாகவும் தகவல்கள் கசிந்திருந்தன. இந்தக் கொடூர நிகழ்வு குறித்து உயிர்தப் பியவர்கள் விசாரணையின்போது வாக்கு மூலம் அளித்துள்ளனர். இந்தப் படு கொலையைச் செய்தவர்கள் கடற்படையினர் எனவும் நயினாதீவில் கடமையில் இருந்த சிலர் இதில் சம்பந்தப்பட்டுள்ளதாகவும் விசாரணைகளின் போது தெளிவாக எடுத்துக் கூறப்பட்டது. இது ஒரு திட்டமிடப்பட்ட கொலை என மரண விசாரணைகளின் போது தெரிவிக்கப்பட்டது. விசாரணைகள் இடம்பெற்ற போதும் நீதியான தீர்வு இன்று வரை கிட்டவில்லை. எல்லாமே மறைக்கப்பட்டுவிட்டன. சம்பந்தப்பட்டவர்களுக்கு உயர் பதவிகள் வழங்கப்பட்டதாகவும் தெரியவருகின்றது.

இது ஒரு திட்டமிடப்பட்ட கொலை என மரண விசாரணைகளின் போது தெரிவிக்கப்பட்டது. விசாரணைகள் இடம்பெற்ற போதும் நீதியான தீர்வு இன்று வரை கிட்டவில்லை. எல்லாமே மறைக்கப்பட்டுவிட்டன.

தமது உயிர்களை அர்ப்பணித்த இந்த மக்களை ஒவ்வொரு ஆண்டிலும் இன்றைய நாளில் நினைவு கூருகிறார்கள். தமது உறவுகளின் நினைவாக நெடுந்தீவு துறைமுகத்தில் நினைவுத் தூபி ஒன்றை அமைத்து இந்தத் தினத்தில் அங்கு சென்று மலர் தூவி அஞ்சலி செய்கிறார்கள். இன்று 29 வருடங்கள் உருண்டோடி விட்ட போதிலும் நடந்து முடிந்த மோசமான இந்த நிகழ்வு படுகொலைக் குள்ளானவர்களின் சொந்தங்களை மட்டுமன்றி புலம்பெயர்ந்து வாழும் அனைத்து நெடுந்தீவு மக்களனிதும் இங்குள்ளவர்களினதும் மனங்களில் நிலைத்து நிற்கின்றது. புலம்பெயர்ந்து வாழும் மக்கள் கூட இன்றைய தினம் உயிரிழந்த உறவுகளுக்காக பிரார்த்தனைகளை மேற்கொண்டு வருகின்றனர்.

வெளியிடங்களில் இருந்து வரும் மக்கள் தூபியுடன் கூடிய மண்டபத்தில் தங்கி அதன் புனிதத் தன்மையை மதிக்கத் தவறுவதால் மண்டபம் இடிக்கப்பட்டு தற்போது நினைவுத் தூபி மட்டுமே துறைமுகத்தில் உள்ளது. இதைப் புனித இடமாக மாற்ற நடவடிக்கைகள் மேற் கொள்ளப்படுவதாக பிரதேச சபை கூறி வருகின்றது. இந்த நாள் வெறும் நினைவு நாளாக மட்டும் அமையாது தமிழ் மக்களின் உரிமைகளை வென்றெடுக்கும் ஓர்மத்தைத் தரும் நாளாகவும் அமைய வேண்டும் என் பதே அனைத்து மக்களதும் உள்ளக்கிடக்கையாகும்.

வாசகர் திருமுகம்

பாடசாலை நேரங்களில் தனியார் கல்வி நிலையங்கள்

வ.சுந்தரலிங்கம்

2014 ஆம் ஆண்டுக் கல்விப் பொதுத் தராதரப் பத்திர உயர்தரத் தேர்வுக்கு இன்னும் மூன்று மாதங்களும் சில நாள்களுமே உள்ளன. ஆனால் யாழ்ப்பாணத்தில் உள்ள பிரபல பாடசாலைகளில் உயர்தர வகுப்புகளுக்கு மாணவர் வரத்து மிக மிகக் குறைவாகவே உள்ளது. தேர்வுக்கான பாடத்திட்டங்கள் கற்பித்து முடிக்கப்பட்டு, மாணவர்கள் தாம் வீட்டில் இருந்தே தேர்வுக்கு ஆயத்தம் செய்கின்றார்களோ என்று எண்ணத் தோன்றியது. ஆனால் அவ்வாறு இல்லை என்பதே உண்மை நிலையாகும்.

பாடசாலைகளுக்கு மாணவர்கள் வரத்து மிகமிகக் குறைவதற்குத் தனியார் கல்வி நிலையங்களே காரணமாக அமைந்துள்ளன என்பதே கவலைக்குரியதாகும். முன்பு பாடசாலை நேரங்களில் தனியார் கல்வி நிலையங்கள் இயங்குவது கிடையாது. ஆனால் தற்பொழுது பாடசாலை நேரங்களில் தனியார் கல்வி நிலையங்கள் இயங்குவதால் மாணவர்கள் பாடசாலைகளைப் புறந்தள்ளி விட்டுத் தனியார் கல்வி நிலையங்களுக்குச் செல்கின்றனர். இந்தச் செயல் பாரதூரமான தாக்கத்தை யாழ்ப்பாணக் கல்வியில் ஏற்படுத்தப் போகின்றது என்பதை கல்வியில் அக்கறை உள்ளவர்கள் என்று காட்டிக் கொள்பவர்கள் கூட கண்டுகொள்ளவில்லை. பாடசாலைக் கல்வி என்பது மிக மிகத் தேவையானது என்பதைப் பெற்றோர் கூட நினைத்துப் பார்ப்பதாகத் தெரியவில்லை.

2009 ஆம் ஆண்டுக்கு முன்னர் தனியார் கல்வி நிறுவனங்கள் எவ்வாறு இயங்க வேண்டும் என்ற கண்டிப்பும், கண்காணிப்பும் இருந்ததை யாவரும் அறிவர். ஆனால் இன்று எல்லாமே தலைகீழாகத்தான் நடைபெறுகின்றன.

தனியார் கல்வி நிலையத்தில் தேர்வுகள் நடைபெறும்பொழுது கல்லூரிக்குச் செல்லாது வீட்டில் நின்று படிக்கும் மாணவர்கள், கல்லூரியில் நடக்கும் தேர்வுக்குத் தனியார் கல்வி நிலையங்களுக்குச் செல்லாமல் நின்று படிப்பதில்லை. அவ்வாறு நின்றால் அந்த நிறுவனங்கள் அவர்களைக் கண்டிக்கின்றன. கல்லூரி என்பது தேர்வு எழுதுவதற்கான ஒரு மையமேயன்றி வேறு கற்றலுக்கான ஓர் இடமாக பெற்றோர் கூடக் கருதவில்லை என்பதே உண்மையாகும்.

இத்துடன் இங்கு வேறொன்றையும் சுட்டிக் காட்ட வேண்டியுள்ளது. சில நாள்களுக்கு முன்னர் செய்தித்தாள்களில் ஒரு தனியார் கல்வி நிறுவனம் சில மாணவர்களின் பெயர்களைப் போட்டு, அந்த மாணவர்கள் தாங்கள் நடத்திய தேர்வில் அதிவிசேட சித்தி பெற்றதாகக் குறிப்பிட்டிருந்தார்கள். அந்தக் கல்வி நிலையத்தில் அறுநூறுக்கும் மேற்பட்டவர்கள் அந்தப் பாடத்தைப் படிக்கிறார்கள். அவர்களில் பத்து விழுக்காடு மாணவர்களே வெற்றி பெற்றிருக்கிறார்கள். மிகுதி 90 விழுக்காடு மாணவர்களை அவர்களால் வெற்றி பெற வைக்க முடியவில்லையே. அப்படியானால் அந்த நிறுவனத்தின் ஆசிரியர்களால்தான் 10 விழுக்காடு மாணவர்கள் வெற்றி பெற்றார்களா? அல்லது மாணவர்களின் தனிப்பட்ட திறமைதான் அவர்களின் வெற்றிக்கு வழி சமைத்ததா? என்ற ஐயம் ஏற்படத்தானே செய்யும்.

எனவே, யாழ்ப்பாணத்து மாணவர்களின் கல்வியில் அக்கறை கொண்டவர்கள் இவை பற்றித் தாங்கள் முழுக் கவனத்தை முதல் கவனமாகக் கொண்டு செயற்பட வேண்டும்.

கல்வித் திணைக்களம் இவற்றைக் கண்டு கொள்ளாமல் இருக்கக் கூடாது. ஏன் தற்பொழுது வடமாகாணத்துக்கென்று மாகாணக் கல்வி அமைச்சரே உள்ளாரே. அவராவது தனியார் கல்வி நிறுவனங்கள் பாடசாலை நேரங்களில் வகுப்புகளை நடத்தக்கூடாதென்று அறிவுறுத்தல் விடுக்கலாம். மீறி நடத்தினால் நடவடிக்கை எடுக்கலாம்தானே.

யார் பூனைக்கு மணி கட்டுவார்கள் என்று பார்ப்போம்.

இன்றைய நாள் உங்களுக்கு எப்படி?

தருபவர்: வித்யா

நாளை

வைகாசி-02 வெள்ளிக்கிழமை | 16.05.2014

திதி: துதியை மு.இ.10.08 வரை
நட்சத்திரம்: கேட்டை
பி.இ.05.35 வரை

சுபநேரம்: 05.53-07.23 வரை
இராகுகாலம்: 10.23-11.53 வரை

மேடம்: சிலருக்கு குறுக்கு வழியில் செல்ல மனம் நினைக்கும். எனவே மனதைக் கட்டுப்படுத்திக்கொண்டு நேர் வழியில் செல்லவும். இதன்மூலம் பல பிரச்சினைகளிலிருந்து தப்பிக்கலாம். உத்தி யோகத்தர்களுக்கு மேலதிகாரிகளின் ஆதரவு கிடைக்கும்.

இடபம்: மனதில் புத்துணர்ச்சி அதிகரிக்கும். சிலர் நீண்டநாள்களாக எதிர்பார்த்திருந்த பதவி உயர்வைப் பெறுவார்கள். மேலும் அலுவலக ரீதியான பயணங்களால் நன்மை உண்டாகும். உங்களின் வேலைகளைச் சரியாகத் திட்டமிட்டுச் செய்வீர்கள்.

மிதுனம்: மேலிடத்தின் நம்பிக்கைக்கு உரியவராக உயர்வீர்கள். வியாபாரிகள் பொறுமையுடன் செயற்பட்டு வாடிக்கையாளர்களின் தேவைகளைப் பூர்த்தி செய்வீர்கள். அதேசமயம் கூட்டாளிகளிடம் கருத்து வேறுபாடுகள் ஏற்படாமல் பார்த்துக் கொள்ளவும்.

கடகம்: மருத்துவம் சார்ந்த செலவுகள் காத்திருக்கின்றன. கவனம் தேவை. கணவன் மனைவி உறவு நன்றாக இருக்கும். இருந்தாலும் விட்டுக் கொடுத்துப் போவது நல்லது.

சிங்கம்: நெருங்கியவர்களுக்கு அரிய உதவிகளைச் செய்து கௌரவம் அடைவீர்கள். உங்கள் சிந்தனையில் தெளிவு பிறக்கும். செயலில் வேகம் அதிகரிக்கும். புதிய நிலங்களை வாங்குவதற்குக் கடன் கிடைக்கும்.

கன்னி: எவரையும் பகைத்துக்கொள்ளாமல் உங்களின் வேலை களில் மட்டுமே கவனமாக இருக்கவும். கலைத்துறையினருக்கு புக ழும், பாராட்டும் கிடைப்பதில் சற்று தாமதம் ஏற்படும். சக கலைஞர் களிடம் உங்களின் இரகசியங்களைப் பகிர்ந்துகொள்ள வேண்டாம்.

துலாம்: குடும்பத்தில் சந்தோஷம் அதிகரிக்கும். உற்றார், உறவினர்கள் உங்களை அணுகிப் பயன் பெறுவார்கள். சேமிப்பில் நல்ல கவனம் செலுத்துவீர்கள்.

விருச்சிகம்: அனைவரிடமும் விட்டுக் கொடுத்து நடந்துகொண்டு குழப்பங்களைத் தவிர்க்கவும். மனதுக்குப் பிடித்த கேளிக்கை களிலும், விளையாட்டுகளிலும் ஈடுபட்டு மகிழ்ச்சிக் கடலில் திளைப் பீர்கள். அதேநேரம் நண்பர்களிடம் எச்சரிக்கையுடன் நடந்துகொள் ளுங்கள்.

தனுசு: கையிருப்புப் பொருள்களையும், பணத்தையும் பத்திரப் படுத்தி வைத்துக் கொள்ளவும். மேலும் குறுக்கு வழியில் எந்தச் செயலையும் செய்ய நினைக்க வேண்டாம். உறுதியான எண்ணத்துடன் பணியாற்றுவீர்கள்.

மகரம்: நண்பர்களிடம் மன உறுதியுடன் தெளிவாகப் பேசுவீர்கள். உங்களைப் பற்றிப் புறம் பேசும் நபர்களை அடையாளம் கண்டு, அவர்களிடமிருந்து சாதுரியமாக விலகி விடுவீர்கள்.

கும்பம்: உங்களின் முயற்சிகள் பல மடங்காக உயர்ந்து, அதற்கேற்ற வெற்றி கிடைக்கும். திட்டமிட்ட செயல்கள் துரிதமாக நடக்கும். உங்கள் பேச்சில் அவ்வப்போது ஆணவம் தலை தூக்க நேரலாம்.

மீனம்: உங்களின் பேச்சாற்றல் அதிகரிக்கும்; தன்னம்பிக்கை உயரும். உங்களின் எண்ணங்களை அடுத்தவர்கள் நல்ல முறையில் புரிந்து கொள்வார்கள். புதிய பொறுப்புகள் தாமாகவே தேடி வரும்.

விவேகானந்தர் சிந்தனையில் இருந்து...

எல்லோர்க்கும் பொதுவான மத நெறி

கடவுளின் ஒளியைத் தாங்கி வராத எந்த மத நெறியுமே மனித இதயத்துக்கு நெருக்க மானதாக இல்லை. ஆத்மா, கடவுள், விதி இவற்றைப் பற்றிய ஆராய்ச்சிகளில்தான், பழங்காலத்திலும் சரி, தற்காலத் திலும் சரி, மனித சக்தி மிக அதிக அளவில் செலவாகி இருக்கி றது. நம்முடைய தினசரி வேலை கள், முன்னேற்ற ஆர்வங்கள், மிகப் பெரிய போராட்டங்கள் இவற்றில் நாம் எவ்வளவுதான் மூழ்கியிருந்தாலும், ஏதாவது ஒரு சமயத்தில், 'இந்தப் போராட் டங்களெல்லாம் எதற்காக?' என்ற எண்ணம் தோன்றும். மனம் ஒரு நிமிடம் நின்று, இந்த உலகுக்கு அப்பால் உள்ள ஏதோ ஒன்றைப் பற்றித் தெரிந்து கொள்ள விரும்புகிறது. புலன் களுக்கு அப்பாலுள்ள உலகின் தரிசனம், எப்போதாவது கண நேரம் மட்டுமே, மனதுக்குக் கிடைக்கிறது. உடனே, அதன் பயனாக, அந்த உலகை அடைய வேண்டும் என்ற போராட்டம் தொடங்கி விடுகிறது. எல்லா நாடுகளிலும், எல்லாக் காலங் களிலும் இப்படியே தான் இருந்து வந்திருக்கிறது. மனி தன் எப்போதுமே, தான் இருக் கும் சூழ்நிலைக்கு அப்பால் போகவும், வளர்ச்சி அடைய வுமே விரும்புகிறான். முன் னேற்றம், வளர்ச்சி என்பதற் கெல்லாம், மனித விதி, கட வுள் இவற்றைப் பற்றிய ஆராய்ச்சியே அளவு கோலாக இருந்திருக்கிறது.

குள்ளமான ஆண்களின் ஆயுள் அதிகம் ஆய்வு முடிவு

உயரமான ஆண்களை விட குள்ளமான ஆண்கள் அதிக காலம் வாழ்வார்கள் என ஆய்வுகள் தெரிவிக்கின்றன. உயரமான ஆண்களை விட குள்ளமான ஆண்களின் ஆயுட் காலம் அதிகமா, என் பது குறித்து ஹவாய் பல் கலைக்கழக விஞ்ஞானிகள் ஆய்வு செய்தனர்.

அந்த ஆய்வு முடிவு, குள்ள மான ஆண்களுக்கு மகிழ்ச் சியை அளிக்கும் வகையில் உள்ளது.

5 அடி 2 அங்குலத்துக்கும் குறைவாக உள்ள ஆண்கள் உயரமான ஆண்களை விட அதிக காலம் வாழ்வது கண்டு பிடிக்கப்பட்டுள்ளது.

ஆண்கள் எவ்வளவு உயர மாக வளர்கிறார்களோ அவர் களின் ஆயுட்காலம் அந்த அளவுக்குக் குறைவடையும் என்று ஆய் வாளர் ஒருவர் தெரிவித் துள்ளார்.

குள்ளமான ஆண்களுக்கு புற்றுநோய் ஏற்படும் வாய்ப் பும் குறைவு என்பது தெரிய வந்துள்ளது.

1900 - 1919 ஆம் ஆண்டுவரை பிறந்த ஜப்பான் வம்சாவளி யைச் சேர்ந்த அமெரிக்க ஆண் கள் 2 ஆயிரம் பேர் இந்த ஆய்வில் கலந்துகொண்டனர். அதில் 1, 200 பேர் 90 மற்றும் 100 வயதைத் தாண்டி வாழ்ந் துள்ளனர். மேலும் அவர் களில் 250 பேர் தற்போதும் உயிருடன் உள்ளனர்.

சுடோக்கு

எண் விளையாட்டு

சுடோக்கு ஒரு எண் விளையாட்டு. தர்க்க ரீதியான ஒழுங்கு படுத்தல்தான் இதன் அடிப்படை. 1-9 வரையான எண்களை ஒழுங்குபடுத்தி ஒரே கோலத்தை ஏற்படுத்த வேண்டும். இந்தப் பெட்டி 9 நிரல்களையும் 9 நிரைகளையும் கொண்டது. 3X3ஆக உள்ளேயும் 3 நிரல்களையும் 3 நிரைகளையும் கொண்டிருக்கிறது. (உள்ளே இருப்பவற்றை பெட்டிகள், கட்டங் கள், பகுதிகள், உபசதுரங்கள் என்றும் அழைக்கிறார்கள்). இந்த ஒவ்வொரு நிரையிலும் நிரலிலும் 1-9 வரையான எண்கள், இரண்டு தடவைகள் (மீண்டும் மீண்டும்) வராது நிரப்பப்பட வேண்டும். அவ்வாறு நிரப்பப்படுகையில் உள் பெட்டிகளுக் குள்ளும் அவ்வாறே 1-9 இலக்கங்கள் இரட்டைப்படாமல் வரவேண்டும். சில கட்டங்கள் ஏற்கனவே நிரப்பப்பட்டிருக்கும் தர்க்க ரீதியில் ஏனையவற்றை நிரப்ப வேண்டியதே வேலை. சுடோக்கு என்பது ஜப்பானியச் சொல். அதன் பொருள் தனி எண் என்பதாகும். 1986இல் ஜப்பானிய நிறுவன நிகோலி இதனை அறிமுகப்படுத்தி வெற்றிகரமாக பரவலாக்கியது. 2005இல் இது உலக அளவில் பிரபல்யமானது.

			3		8		9	2
					2	6	4	
		5	9	7				8
2				4			8	
1			2	8	3			5
	8			9				1
8				2	7	1		
	4	2	8					
9	1		6		5			

நேற்றைய சுடோக்கின் விடை

6	7	8	5	2	4	3	1	9
1	2	5	9	6	3	8	4	7
3	9	4	1	7	8	6	2	5
4	8	1	7	5	6	9	3	2
5	3	2	4	1	9	7	8	6
7	6	9	8	3	2	1	5	4
8	5	7	2	9	1	4	6	3
9	1	3	6	4	5	2	7	8
2	4	6	3	8	7	5	9	1

இளைஞர்களின் வெற்றிக்கு அவசியம்

நாளைய கனவுகள்

ஒவ்வொருவருடைய வாழ்விலும் எதிர்காலத்தைப் பற்றிய கனவுகள் நிச்சயமாக இருக்க வேண்டும். கனவுகள் இல்லாது போனால் எமது செயற்பாடானது மந்த கதியிலே தான் நடைபெறும்.

இந்த வகையில் நாம் பார்க்கின்றபோது எமது இளைஞர்களின் வெற்றிக்கு நாளைய கனவுகள் நிச்சயமாக ஓர் உந்து சக்தியை ஏற்படுத்தும்.

இன்று நமது சமூகத்தில் வாழ்கின்ற இளைஞர்களிடையே எதிர்காலத்தைப் பற்றிய எந்தவிதமான கனவுகளும் இல்லையென்றுதான் சொல்ல வேண்டும். ஏனெனில் எவ்வளவுதான் படித்தவர்களாக இருந்தாலும், அல்லது சகல தொழிலும் தெரிந்திருந்தாலும், அதைக் கொண்டு தமது வாழ்வை வளப்படுத்தி முன்னேற அவர்கள் முனைவதில்லை.

இந்த விடயத்தை ஆராய்ந்து பார்க்கின்றபோது இளைஞர்களின் மனங்களில் தாம் எப்படி வர வேண்டும் என்ற கனவுகளே இல்லை.

வெறுமனே இன்றைய நவநாகரிகத்துக்குள் திளைத்து இன்றைய நாளையும் நரகமாக்கி நாளைய நாளின் வெற்றிகளையும் கருக்கியே காலங்களை வீணாக்குகின்றனர். இந்த விடயத்தில் உதாரணமாக ஓர் இளைஞன் மனதில் நாளை இந்த சமூகத்தில் தான் எப்படியான நிலையில் வரவேண்டும்? நாளைய உலகுக்கு தான் எவ்வாறு உதாரணமாக இருக்க வேண்டும்? என்ற கனவு நிலை வருகின்ற போது தான் அவனது செயற்பாடு வெற்றியுடையதாக மாறும்.

இன்றைய இளம் சந்ததியினர் தமது மனதில் எந்த விதமான உயர்கனவுகளைக் காண்பதற்கும், அதன் படி செயற்படவும் முடியாமலே இருக்கின்றனர். இதற்கான காரணம் நமது இளைஞர்கள் அன்றாடம் அனுபவிக்கின்ற, மூழ்கிக்கிடக்கின்ற நிகழ்வுகளே தான். இதனை உதறி எப்போது எழுவார்கள். அப்போது தான் உயர்கனவுகள் மனதில் பிறக்கும். நாளைய கனவுகளே அவர்களின் வெற்றிக்கு நிச்சயமாக வழி சமைக்கும். வெறுமனே வீணாக பொழுதை கழித்தும் தம்மிடம் இருக்கின்ற திறமைகளை கூர்மை யாக்காமலும் அனைத்தையும் தூர்ந்து போகச் செய்தும் வாழ்வதால் யாருக்கு என்ன இலாபம். எந்தவிதமான வெற்றி ஒன்றுமே கிடைக்கப் போவ தில்லை. மாறாக எமது சமூகத்துக்கும் வீட்டுக்கும் அவமானமே மிஞ்சும்.

இந்த விடயம் தொடர்பில் எமது நாட்டின் முதுகெலும்பான இளைஞர்கள் சிந்திக்க வேண்டும்.

சு. சிவாஜினி, சுன்னாகம்.

விமர்சனம்

இளைஞர், யுவதிகளே!

உங்களின் திறமைகளை வெளிக்கொணரவும் பிரச்சினைகள் பற்றிப் பேசவும் தேடல்களுக்குத் தீனி போடவும் இளவல்கள் வட்டம் என்ற இந்தப் பகுதி மலர்ந்துள்ளது. இந்தப் பகுதிக்கான உங்கள் படைப்புக்களையும் ஏதாவது சந்தேகங்களையும் விமர்சனங்களையும் கீழேயுள்ள படிவத்தோடு இணைத்து அனுப்பிவையுங்கள்.

பெயர் :-.....

முகவரி :-.....

....

திகதி கையொப்பம்

இளவல்கள் வட்டம்,
உதயன், 361, கஸ்தூரியார் வீதி, யாழ்ப்பாணம்.

உன்னாலே ஏன் முடியாது?

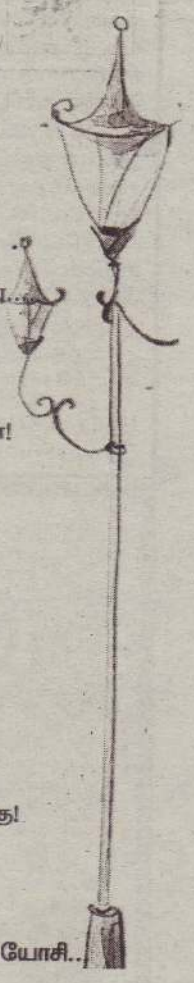

எதற் கெடுத்தாலும் என்னால் முடியாது
என்று சொல்லாதே!
உன்னால் முடியா தென்று யாராவது
சொன்னால்...
என்னால் ஏன் முடியா தென்று கேள்!

உனக்கு கொடுத்த மூளை அளவுதான்
ஊரிலே அனைவருக்கும்!
அவர்கள் ஜெயிக்கிறார்கள்...
கல்வியில் வெற்றிக் கொடி நாட்டுகிறார்கள்...
உன்னாலே ஏன் முடியாது!!

உன்னிடம் திறமை இருக்கிறதென்று
உனக்கு மட்டும் தெரிவதால் என்ன பயன்!
அதை உலகுக்கும் செய்து காட்டு
உலகமும் உனை ஏற்றுக் கொள்ளட்டும்!

விடியாத இரவுகள் என்று கிடையாது
மலராத மொட்டு ஒன்றும் கிடையாது
முடியாத காரியம் என்று கிடையாது
உன்னாலே ஏன் முடியாது!!

முடியா தென்று மூலையிலே முடங்கிக்
கிடக்காதே....
முயற்சியை இணைபிரியாத நண்பனாக்கு!
வெற்றியை உனக்கு என்றும்
சொந்த மாக்கு!!

சாதனை யாளனாக மாற வேண்டும் என யோசி..
தோழா உன்னாலே ஏன் முடியாது!!

நீர்வையூர் கதிரவன்.

மேன்மையான நட்பு

"முகநக நட்பது நட்பன்று நெஞ்சத்து
அகநக நட்பது நட்பு" என்பது தமிழ் புலவர் வள்ளுவப் பெருந்தகையின் வாக்கு. இதற்கேற்ப இவ்வுலகில் சிறந்த உறவாக நட்பு விளங்குகின்றது.

இவ்வுலகிலே சுற்றமும் சூழலும் படைத்துவிட்ட உறவைக் காட்டிலும் உண்மையில் உள்ளமும் உணர்வும் புரிந்து கொள்ளும் நட்பே தலை சிறந்து காணப்படுகிறது. ஒவ்வொரு உறவு நிலையும் ஏதோ ஓர் எதிர்பார்ப்பின் அடிப்படையிலே தோற்றம் பெறுகின்றன. ஆனால் நட்பு மட்டும் எதையுமே எதிர்பாராமல் இன, மத, மொழி என்ற பேதமின்றி அன்பை மட்டும் அடிப்படையாகக் கொண்டு தோற்றம் பெறுகிறது. உண்மை நட்பானது வலிமையானது. இன உறவிலும் மேலானது. பகைவரால் கேடு உண்டாகாமல் காப்பது. அறிவற்ற கீழோர் நட்பு தேய்பிறை போன்றது. அறிவுள்ள மேலோர் நட்பு வளர் பிறை போன்றது. தீயவழியில் செல்லும் ஒருவனை நல் வழிப்படுத்தக் கூடிய தகுதி நண்பனிடம் மட்டுமே உண்டு. நட்பைப் பற்றி சற்று ஆழமாகப் பார்த்தால்

"இதயத்தில் இடம் கொடுப்பவர்கள் காதலர்கள்
இதயத்தையே இடமாக கொடுப்பவர்கள் நண்பர்கள்" என்று

நட்பின் மகிமை எடுத்து நோக்கப்படுகிறது. இன்றைய உலகில் நட்பு என்பது வெறும் பேச்சாகவே உள்ளது. உள்ளத்தே ஒன்றை வைத்து வெளியே ஒன்றைச் சொல்லும் மாந்தர் மத்தியில் நட்பு என்பது வெறும் மூன்றெழுத்தே. ஏதோ ஒன்றை எதிர்பார்த்து அதனை நிறைவேற் றியவுடன் பிரிந்து செல்வதும் தன்னை விட நண்பன் சிறந்தவனாகத் திகழ்கிறான் என்று பொறாமையை உள்ளத்தே கொண்டு வெளியே உண்மையானவனாய் நடிப்பதும் உண்மை நட்பன்று. ஒருவனது வாழ்வுக்கு அடித்தளமாய் இருப்பது அவனது நண்பர்களே. அவனது வெற்றிகள், தோல்விகள், இன்ப, துன்பங்கள் எல்லாவற்றிலும் கூடஇருப்பவனாக நண்பன் திகழவேண்டும். நண்பனின் வளர்ச்சியே தன் வளர்ச்சி என கொள்பவனாக விளங்க வேண்டும். நண்பனைப் பார்த்து என்னை விட நன்றாக விளங்குகிறான் என்று அகத்தால் பொறாமைப்பட்டு புறத்தே நண்பனாய் பாசாங்கு செய்வது நட்பல்ல. ஒருவன் தோற்றுத் துவண்டு போகும் போதெல்லாம் அவனைத் தட்டிக் கொடுத்து அவனது வெற்றியின் பின்புலத்திலிருந்து மகிழ்பவனே உண்மையான நண்பனாவான்.

எஸ். கிவாஹரணி, தரம் 10,
மன்/சித்திவிநாயகர் இந்துக் கல்லூரி.

மாணவர்களுக்கான ஊடகக் கற்கை செயலமர்வு

யாழ்ப்பாணம், மே 15

வடமாகாண கல்வித் திணைக்களத்தின் ஏற்பாட்டில் இவ்வருடம் ஜி.சீ.ஈ. உயர்தரத்தில் தொடர்பாடலும், ஊடகக்கற்கையும் கற்கை நெறியைக் (பிரதானபாடம்) கற்கும் மாணவர்களுக்கான பரீட்சை வழிகாட்டல் செயலமர்வு யாழ். இந்து மகளிர் கல்லூரியில் நடைபெறவுள்ளது.

நாளை வெள்ளி நாளை மறுதினம் சனி ஆகிய கிழமைகளில் நடைபெறவுள்ள இச்செயலமர்வில் இவ் வருடம் பரீட்சைக்கு முதல் தடவை, இரண்டாம் தடவையாக தோற்றும் மாணவர்கள் பங்கு பற்ற முடியும் என்று தெரிவிக்கப்பட்டுள்ளது.

காலை 8.30 மணி முதல் மாலை 5 மணி வரை நடைபெறவுள்ள இச்செயலமர்வில் பயிற்சிப் பரீட்சை வினாத்தாள்கள் கடந்தகாலப் பரீட்சை வினாத்தாள்கள் பற்றிய கலந்துரையாடல், பரீட்சைக்குத் தோற்றுவதற்கான வழிகாட்டல் என்பன இடம்பெறவுள்ளதாகவும் பாடசாலை மாணவர்களை பாடசாலைச் சீருடையில் பங்குபற்றுவதற்கான அறிவுறுத்தல்களை பாடசாலை அதிபர்களை வழங்குமாறும் மாகாணக் கல்விப் பணிப்பாளர் வ. செல்வராசா தெரிவித்துள்ளார். (வ-10)

கண்ணீர் அஞ்சலி

எமது ஆருயிர் நண்பன் கனகசிங்கம் அவர்களின் அன்பு மனைவி

திருமதி கத்திரீனா கனகசிங்கம்

நேற்று முன்தினம் (13.05.2014) செவ்வாய்க்கிழமை இறைவனடி சேர்ந்ததையிட்டு நாம் துயரடைவதுடன், பிரிவால் துயருற்றிருக்கும் அவரது குடும்பத்தினருக்கு எமது ஆழ்ந்த அனுதாபத்தைத் தெரிவிப்பதோடு, அன்னாரின் ஆத்மா சாந்தியடைய இறைவனைப் பிரார்த்திக்கின்றோம். (48066)(7.6.3)

புங்கன்குளம் வீதி, அரியாலை, யாழ்ப்பாணம். நண்பர்கள்.

மரண அறிவித்தல்

முத்தையா நடராசா

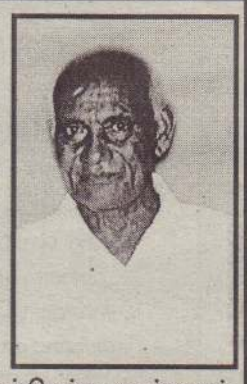

மாரீசன்கூடல், இளவாலையைப் பிறப்பிடமாகவும் வசிப்பிடமாகவும் கொண்ட முத்தையா நடராசா 13.05.2014 காலமாகிவிட்டார்.

அன்னார் காலஞ்சென்ற முத்தையா-வேதவல்லி தம்பதியரின் சிரேஷ்ட புத்திரனும், கந்தசாமி - தனபாக்கியத்தின் அன்பு மருமகனும், நாகமலரின் பாசமிகு கணவரும், கவிமுத்துமணி, காலஞ்சென்றவர்களான மோகனவல்லி, திருஞானசம்பந்தர் மற்றும் சிவநேசன் ஆகியோரின் அன்புச் சகோதரனும், நந்தகுமாரன், வசந்தி, இரத்தினகுமார், சந்திரா ஆகியோரின் அன்புத் தந்தையும், கலைச்செல்வி, காலஞ்சென்ற தவக்குமார், சர்வானந்தன் ஆகியோரின் அன்பு மாமனாரும், தீபிகா, கார்த்திகன், கஜனா, பிரணவன், துர்க்கா ஆகியோரின் அன்புப் பேரனும் ஆவார்.

அன்னாரின் இறுதிக்கிரியைகள் இன்று (15.05.2014) வியாழக் கிழமை மாரீசன்கூடலில் உள்ள அவரது இல்லத்தில் நடைபெற்று, பி.ப.2.00 மணிக்கு பூதவுடல் தகனக்கிரியைகளுக்காக மட்டிவளை இந்துமயானத்துக்கு எடுத்துச் செல்லப்படும்.

இந்த அறிவித்தலை உற்றார், உறவினர், நண்பர்கள் அனைவரும் ஏற்றுக்கொள்ளவும்.

மாரீசன்கூடல், இளவாலை. (சி14274) (12)(3.6) தகவல்: குடும்பத்தினர்.

நிர்வாக சபைக் கூட்டம்

யாழ். பிரதேச கலாசாரப் பேரவையின் நிர்வாக சபைக் கூட்டம் நாளை வெள்ளிக்கிழமை பிற்பகல் 3 மணிக்கு பிரதேச செயலக மாநாட்டு மண்டபத்தில் நடைபெறவுள்ளது.

பேரவையின் நிர்வாக அங்கத்தவர்களை கூட்டத்துக்குத் தவறாது சமுகம் தருமாறு யாழ். பிரதேச செயலரும் கலாசாரப் பேரவைத் தலைவருமான திருமதி சுகுணரதி தெய்வேந்திரன் கேட்டுள்ளார். (வ-135)

உலக புவி தினம்

வலிகாமம் மேற்கு பிரதேச சபையில் நாளை வெள்ளிக்கிழமை உலக புவி தினம் தொடர்பான நிகழ்வொன்று இடம்பெறவுள்ளது.

முற்பகல் 10 மணியிலிருந்து நண்பகல் 12 மணி வரை பிரதேச சபைத் தலைவர் திருமதி நா. ஜங்கரன் தலைமையில் பிரதேச சபையின் கலாசார மண் டபத்தில் இந்த நிகழ்வு இடம்பெறவுள்ளது. இதில் முதன்மை விருந்தினராக யாழ். மாவட்ட செயலகத்தின் இடர் முகாமைத்துவப் பிரிவைச் சேர்ந்த சங்கரப்பிள்ளை ரவி கலந்து கொள்வார். (க)

மரண அறிவித்தல்

திருமதி தங்கம்மா (சிந்தாமணி) இராசா

அளவெட்டியைப் பிறப்பிடமாகவும், கலட்டியை வசிப்பிடமாகவும் கொண்ட திருமதி தங்கம்மா (சிந்தாமணி) இராசா திங்கட் கிழமை 12.05.2014 காலமானார்.

அன்னார் காலஞ்சென்றவர்களான முத்தர்-இராசமணி தம்பதியரின் அன்பு மகளும், காலஞ்சென்ற இராசாவின் அன்பு மனைவியும், காலஞ்சென்றவர்களான குருசர், பூமணி, தங்கமணி மற்றும் செல்லத்தம்பி (கனடா), துரைச்சாமி (பிரான்ஸ்) ஆகியோரின் அன்புச் சகோதரியும், வவா, ஜெயா, குஞ்சு, வவி, சின்னன் (கனடா), காலஞ்சென்ற ஜெயராசா ஆகியோரின் அன்புத் தாயும், காலஞ்சென்றவர்களான நீக்லஸ், ஆனந்தன் மற்றும் நவரத்தினம் (மட்டக்களப்பு), கண்ணன் (கனடா) ஆகியோரின் அன்பு மாமியாரும் ஆவார்.

அன்னாரின் இறுதிக்கிரியைகள் நாளை (16.05.2014) வெள்ளிக் கிழமை பிற்பகல் 2 மணிக்கு அவரது இல்லத்தில் நடைபெற்று, பூதவுடல் தகனக் கிரியைக்காக கோம்பயன்மணல் இந்து மயானத்துக்கு எடுத்துச் செல்லப்படும். இந்த அறிவித்தலை உற்றார், உறவினர், நண்பர்கள் அனைவரும் ஏற்றுக்கொள்ளவும்.

இல. 76/51, இராமநாதன் வீதி, கலட்டி, யாழ்ப்பாணம். (46065)(7.6.3) தகவல் : குடும்பத்தினர்.

31ஆம் நாள் நினைவஞ்சலி

யா/மகாஜனக் கல்லூரி பழைய மாணவர் சங்கத்தின் முன்னாள் உபதலைவரும் தற்போதைய நிர்வாக சபை உறுப்பினரும் பாடசாலை அபிவிருத்திச் சங்கத்தின் முன்னாள் செயலாளருமாகிய

வைரமுத்து சிவராசா (பாபு மாஸ்ரர்)

14.04.2014 அன்றுஇறைபதம் அடைந்தார். அன்னாரின் பிரிவால் துயருறும் அவரது குடும்பத்தினருக்கு ஆழ்ந்த அனுதாபங்களைத் தெரிவிப்பதுடன். அன்னாரின் ஆத்மா சாந்தியடைய எல்லாம் வல்ல சிவகாமி சமேத ஆனந்த நடராஜப் பெருமானைப் பிரார்த்திக்கின்றோம்.

கல்லூரி சமூகம், யா/மகாஜனக் கல்லூரி, தெல்லிப்பழை

(C4268)(4.6.3)

மூன்றாம் ஆண்டு நினைவஞ்சலி

அமரர் சீவரத்தினம் சீவறஞ்சன்

(றெஜி ரெஸ்ரோரன்ஸ் உரிமையாளர்)

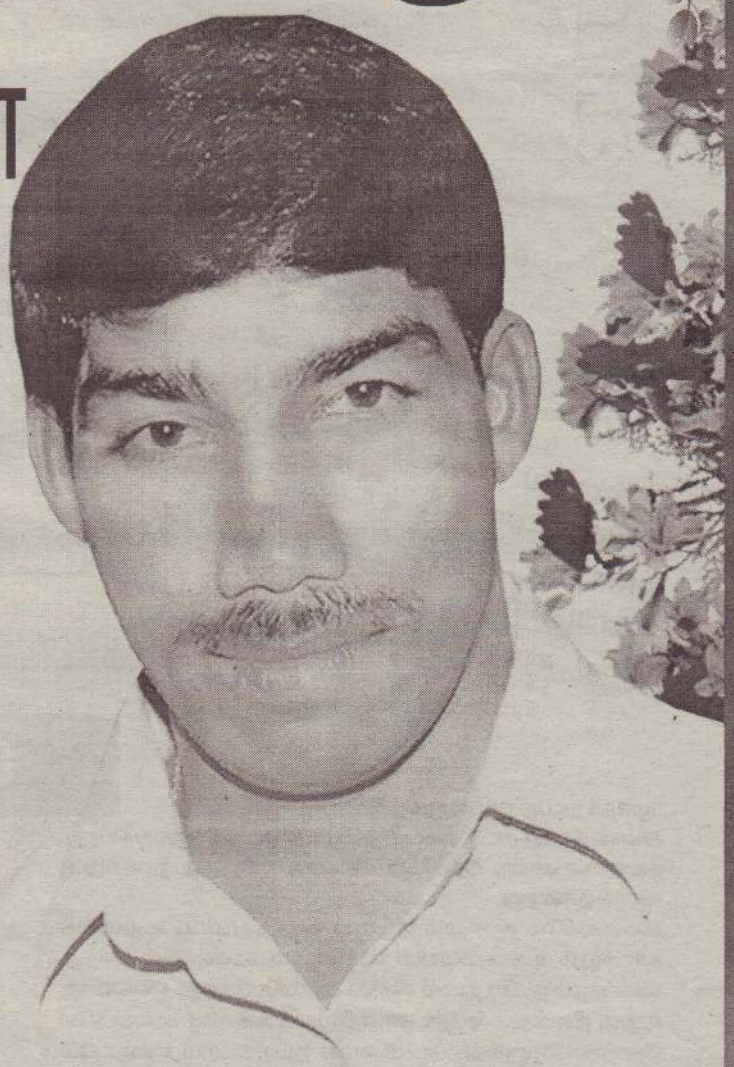

பிறப்பு 12.06.1973 இறப்பு 17.05.2011

திதி : பிரதமை

இதயத்தின் தூறலில் உயிர் பிரிந்துபோனது
நேற்றிருந்த உறவு ஒன்று இன்று முடிந்து போனது
காத்திருந்த உறவு கண்விழித்துப் பார்த்திருக்க
பார்த்திருந்த மரணம் பரிதவிக்கச் செய்தது
பேச்சிழந்து புலம்புகின்றேன் – புலம்பியொரு
வார்த்தை உன்னிடத்தில் தேடுகின்றேன்
கண்ணிருக்க மணியில்லை – காற்றிருக்க
உயிரில்லை – இங்கே உறவிருக்க நீ அருகில்லை
உன் நினைவோடு நானும் வாழ்வேனே.

ஓம் சாந்தி! சாந்தி!! சாந்தி!!!

என்றும் நினைவுகளுடன் மனைவி இந்திரா

இராமலிங்கம் வீதி, திருநெல்வேலி கிழக்கு, யாழ்ப்பாணம்.

(48057) (7.6.3)

கொழும்பு நகரிலுள்ள சிறந்த ஹோட்டல்கள் மற்றும் சிற்றுண்டிச் சாலைகளைத் தெரிவு செய்து விருது வழங்கும் நிகழ்வு கொழும்பு கிங்ஸ்பெரி ஹோட்டலில் நடைபெற்றது. இந்த நிகழ்வில் பொருளாதார அபிவிருத்தி அமைச்சர் பஸில் ராஜபக்ஷ கலந்துகொண்டு விருதை வழங்கியபோது.... (ச)

ரூ.4,996 மில்லியன் செலவில் நவீன சிறைச்சாலை அமைப்பு

நாளை அடிக்கல் நடும் நிகழ்வு

கொழும்பு,மே 15

தங்காலை, அகுனுகொல பெலஸ்ஸவில் 4,996 மில்லியன் ரூபா செலவில் புதிய சிறைச்சாலை ஒன்றை நிர்மாணிக்க புனர்வாழ்வு மற்றும் சிறைச்சாலைகள் மறுசீரமைப்பு அமைச்சு தீர்மானித்துள்ளது.

58 ஏக்கர் நிலப்பரப்பில் புதிய சிறைச்சாலையை நிர்மாணிப் பதற்கான அடிக்கல் நடும் நிகழ்வு நாளை வெள்ளிக் கிழமை இடம்பெறவுள்ளது என்று அமைச்சு தெரிவித் துள்ளது.

இந்தச் சிறைச்சாலை நிர்மாணப் பணிகள் அடுத்த வருடம் நிறைவு செய்யப்பட்டுவிடும் என்றும் அமைச்சு குறிப்பிட் டுள்ளது.

புதிய சிறைச்சாலையில் ஒரே வேளையில் 2 ஆயிரம் கைதி களைத் தடுத்து வைப்பதற்கான வசதிகள் ஏற்படுத்தப்பட உள்ள

புதிய சிறைச்சாலை யில் 2 ஆயிரம் கைதிகளை தடுத்து வைப்பதற்கான வசதிகள் ஏற் படுத்தப்பட்டுள்ளன.

தோடு, சிறைச்சாலை வைத்திய சாலை, தொழிற் பயிற்சி நிலை யம், கைத்தொழில் கட்டடம், 140 விடுதிகள், நீச்சல் தடாகம், உள்ளக விளையாட்டரங்கு, சிறைச் சாலை உற்பத்திகளை விற் பனை செய்யும் நிலையம் எனப் பல கட்டடங்களும் நிர் மாணிக்கப்பட உள்ளன என்று அமைச்சு கூறியுள்ளது.

சிறைச்சாலைகளில் காணப் படும் நெரிசலைக் குறைப்பதற் காகப் புதிய சிறைச்சாலைகளை நிர்மாணிக்கத் திட்டமிடப்பட்டமை குறிப்பிடத்தக்கது. (ச)

சீனப் படை அதிகாரிகள் குழு இலங்கை வருகை

சீனப் படையதிகாரிகள் குழு நேற்றுமுன்தினம் இலங் கைக்கு வருகைதந்துள்ளது.

சீனப் படைக்குழுவினரை, இலங்கையின் முப்படைத் தளபதிகள் கட்டுநாயக்கா விமான நிலையத்தில் வரவேற்றனர்.

இந்தக் குழுவினர் திருகோண மலையில் உள்ள விமானப் படை பயிற்சி நிலையம் மற்றும் கடற் படை பயிற்சி நிலையம் என்பவற்றுக்கும் பயணம் செய்யவுள்ளனர்.

அத்துடன் கண்டி தலதாமாளிகை, கொழும்பு துறைமுகம், கட்டு நாயக்கா விமானப்படைத்தளம் ஆகியவற்றுக்கும் சென்று பார் வையிடவுள்ளனர். சீனப்படை யதிகாரிகள் குழு, ஜனாதிபதி மஹிந்த ராஜபக்ஷ, பாதுகாப்புச் செயலர் கோத்தபாய ராஜபக்ஷ, முப்படை மற்றும் பொலிஸ் தலைமை அதிகாரிகளையும் சந்திக்க உள்ளனர். (ச)

பல்கலைக்கழக பேராசிரியர்கள் தொழிற்சங்கப் போராட்டத்தில்

பல்வேறு கோரிக்கைகளை முன்வைத்து

கொழும்பு,மே 15

பல்வேறு கோரிக்கைகளை முன்வைத்து நாட்டின் சகல பல்கலைக்கழக பேராசிரியர் களும் எதிர்வரும் 3 ஆம் திகதி தொழிற்சங்கப் போராட்டத்தில் ஈடுபடவுள்ளனர்.

இதுகுறித்து பல்கலைக்கழக பேராசிரியர்கள் நேற்றுமுன் தினம் செவ்வாய்க்கிழமை உயர் கல்வி அமைச்சுக்கு அறிவித்துள்ளனர்.

தமது கோரிக்கைகளுக்கு உரிய பதிலளிக்காவிட்டால், தொடர்ந்து தொழிற்சங்கப் போராட்டம் முன்னெடுக்கப் படும் என்று அவர்கள் எச்ச ரிக்கை விடுத்துள்ளனர்.

பல்கலைக்கழக மாணவர்கள் மோசமான முறையில் ஒடுக் கப்படுகின்றனர் என்று விரி வுரையாளர்கள் குற்றஞ் சுமத்தி யுள்ளனர். 2012 ஆம் ஆண்டில் அரசு பல்கலைக்கழக பேராசிரி யர்களுக்குவழங்கியவாக்குறுதி கள் நிறைவேற்றப்படவில்லை என்று அவர் கூறினார்.

தமது கோரிக்கைகளை ஏற்றுக் கொள்ளாவிட்டால் தொடர்ந்து தொழிற்சங்க நடவடிக்கை களில் ஈடுபடுவதைத் தவிர தமக்கு வேறு வழியில்லை என்று பல்கலைக்கழக விரிவு ரையாளர்கள் தெரிவித்துள்ள னர். (ச)

முகத்தை மூடிய தலைக்கவசத்தை இறக்குமதி செய்யத்தடை

கொழும்பு,மே 15

முழுமையாக முகத்தை மூடும் தலைக்கவசங்களை இறக்கு மதி செய்வதற்கு தடைவிதிக்க வடிக்கை எடுக்கப்பட்டு வரு கிறது என்று வீதிப் பாதுகாப்பு தொடர்பான தேசிய சபை தெரிவித்துள்ளது.

கடந்த 5 மாத காலத்துக்குள் முழுமையாக முகத்தை மூடிய தலைக் கவசங்கள் அணிந்த நிலையில் மேற்கொள்ளப்பட்ட 97 கொள்ளைச் சம்பவங்கள் பதிவாகியுள்ளன என்று பொலி ஸார் தெரிவித்தனர்.

வங்கிகள், நிதி நிறுவனங்கள் என்பவற்றில் இடம்பெற்ற கொள்ளைச் சம்பவங்களுடன் தொடர்புபட்டோர் முழுமையாக முகத்தை மூடிய தலைக்கவசங் களை அணிந்து கொண்டே அத்தகைய சம்பவங்களில் ஈடுபட்டதாக விசாரணைகள் மூலம் தெரியவந்தது.

இந்த நிலையில் இவ்வாறான தலைக்கவசங்களைத் தடை செய்வது தொடர்பில் பல்வேறு தரப்புகளும் கவனம் செலுத் தியுள்ளன. இது தொடர்பில் பொலிஸ் திணைக்களம், சுங்கத் திணைக்களம், நிதி அமைச்சு என்பவற்றுடன் பேச்சுக்கள் நடத் தப்பட்டு வருவதாகவும் வீதிப் பாதுகாப்பு தொடர்பான தேசிய சபை குறிப்பிட்டுள்ளது. (ச)

மீனவர் பேச்சின் அறிக்கை திங்கட்கிழமை சமர்ப்பிப்பு

நாடு திரும்பியது தமிழகக் குழு

கொழும்பு,மே 15

இலங்கை, இந்திய மீனவர்களுக்கு இடையே கொழும்பில் நடைபெற்ற இரண்டாவது சுற்றுப் பேச்சின் முழுமையான அறிக்கை எதிர்வரும் திங்கட்கிழமை கடற்றொழில் அமைச்சர் ராஜித சேனாரட்ணவிடம் கையளிக்கப்படவுள்ளது.

இரு தரப்பு பேச்சுக்கும் தலைமையேற்ற தேசிய மீனவர் சம்மேளனத்தின் பிரதிநிதியான தங்கவேலு சதாசிவம் கடற்றொழில் திணைக்களப் பணிப்பாளர் நிமால் ஹெட்டி யாராச்சி ஆகியோர் இந்த அறிக்கையை அமைச்சரிடம் கையளிக்கவுள்ளனர்.

இதேவேளை - இலங்கை மீனவர்களுடனான பேச்சை முடித்துக் கொண்ட இந்திய மீனவர்கள் மற்றும் அதிகாரிகள் குழுவினர் நேற்று புதன்கிழமை அதிகாலை சென்னைக்குத் திரும்பியுள்ளனர். (ச)

சிகரெட் பெட்டிகளில் 80 வீத எச்சரிக்கை இடம்பெற வைக்க தொடர்ந்து முயற்சி

சுகாதார அமைச்சர் தெரிவிப்பு

கொழும்பு,மே 15

பொதுமக்களின் நலன்கருதி சிகரெட் பெட்டிகளில் 80 வீத எச்சரிக்கை அறிவித்தல்களைக் காட்சிப்படுத்த தொடர்ந்து முயற்சி எடுக்கப்படும் என்று சுகாதார அமைச்சர் மைத்திரி பால சிறிசேன குறிப்பிட்டார்.

இதற்கான சில ஏற்பாடுகள் மேற்கொள்ளப்பட வேண்டியுள் ளன என்று அவர் குறிப்பிட்டார்.

ஏற்கெனவே நாடாளுமன்றத் தில் சிகரெட் பெட்டிகளில் 80 வீதமான எச்சரிக்கை அறி வித்தல் காட்சிப்படுத்தப்பட வேண்டும் என்பதற்கு அங் கீகாரம் கிடைத்துள்ளது.

எனினும் மேன்முறையீட்டு நீதிமன்றம் சிகரெட் தயாரிப்பு நிறுவனத்தின் மனு ஒன்றின் மீதான விசாரணையின் போது இதனை 20 வீதத்தால் குறைத் துள்ளது.

இது ஏற்றுக்கொள்ளத்தக்கதல்ல. எனவே சிகரெட் பெட்டிகளில் 80 வீத எச்சரிக்கையைக்

மைத்திரிபால சிறிசேன

காட்சிப்படுத்த மீண்டும் முயற்சி மேற்கொள்ளப்படும் என்று அமைச்சர் தெரிவித்தார். (ச)

கோழி இறைச்சிக் கடையை அகற்றுமாறு முறையீடு

தென்மராட்சி, மே 15

சாவகச்சேரி நகரசபை எல் லைக்குட்பட்ட 190 ஏற்றத் தடி என்ற பகுதியில் அமைக்கப்பட் டுள்ளகோழிஇறைச்சிக்கடையை உடனடியாக அப்புறப்படுத்து மாறு அந்தப் பகுதி மக்கள் நகர சபைக்கு வேண்டுகோள் விடுத்துள்ளனர்.

நுணாவில் பகுதியில் கோழி இறைச்சிக் கடை அமைக்க அனுமதி வழங்குமாறு கடந்த மூன்று மாதங்களுக்கு முன் னர் நபரொருவர் சாவகச்சேரி நகர சபைக்கு விண்ணப்பித் திருந்தார். கோழிஇறைச்சிக்கடை அமைக்கவென குறிப்பிடப்பட்டி ருந்த இடம் இந்து ஆலயங் கள் உள்ள பகுதியாகவும் அப்பகுதி யில் சைவர்கள் பெருமளவில் வசிப்பதாலும் விண் ணப்பம் நிராகரிக்கப்பட்டது.

ஆயினும் விண்ணப்பத்தில் குறிப்பிடப்பட்ட இடத்துக்கு அரு காமையில் உள்ள கடைக் கட்டடத்தில் கோழி இறைச்சி விற்பனவு இடம்பெறுவதாக வும் உடனடியாக அதனை நிறுத்தி அவ்விடத்திலிருந்து அப்புறப்படுத்துமாறும் கடந்த ஞாயிற்றுக்கிழமை நகர சபை அலுவலகத்தில் முறையிடப் பட்டுள்ளது. கோழி இறைச்சிக் கடையை ஆரம்பித்த அன் றைய தினத்தில் மாத்திரம் 10 ஆயிரம் ரூபாவுக்கு மேல் விற் பனை இடம்பெற்றதாக அதை நடத்துபவர் தெரிவித்தார். (வ-9)

கரவெட்டி பிரதேச அரசினர் மருத்துவமனைக்கு சம்பத் வங்கி நெல்லி யடிக்கிளை 2 லட்சத்து 25 ஆயிரம் ரூபா செலவில் தாய்ப்பால் ஊட்டும் நிலையத்தை அமைத்துக் கொடுத்துள்ளதுடன் அவசர சிகிச்சைக்கான உபகரணங்களையும் அண்மையில் வழங்கியுள்ளது. (வ-173)

உள்ளூராட்சி சபைகளில் செயலாளர் பதவிக்கு விண்ணப்பிக்கலாம்

வட மாகாண உள்ளூராட்சி சபைகளில் செயலாளர் பதவி வெற்றிடத்துக்கு வடமாகாண பொதுச் சேவைகள் ஆணைக் குழுவின் செயலாளரால் விண் ணப்பங்கள் கோரப்பட்டுள்ளன.

நகர சபைகள் மற்றும் பிரதேச சபைகளில் காணப்படும் செய லாளர் பதவிகளுக்கு முகாமைத் துவ உதவியாளர் சேவை அதி சிறப்புத் தரம் மற்றும் தரம் I, தரம் II ஆகியவற்றில் கடமை யாற்றும் முகாமைத்துவ உதவி யாளர்கள் தமது விண்ணப்பங் களை மாகாண பொதுச் சேவை கள் ஆணைக்குழுவுக்கு அனுப்பி வைக்குமாறு ஆணைக்குழு வின் செயலர் க.தெய்வேந்திரம் அறிவித்துள்ளார். (வ-9)

ஓராண்டு நினைவஞ்சலி

திருமதி

கிருஷ்ணகலாநிதி நாகேந்திரநாதன்

(சிராம ஒத்தியோகத்தர், நல்லூரி பிரதேச செயலகம்))

தோற்றம் 11.05.1958 — மறைவு 26.05.2013

உன் சேவைகளும் முடியவில்லை
நீ பயணிக்கும் நேரமும் இதுவல்ல
வீதிவழி சென்ற நீ விழிநீர் சொரிய
விதிவசத்தால் சென்று ஒரு வருடம்
உருண்டோடி விட்டது
உன்னை மறக்க முடியாமல்
உன் நினைவுகளோடு நாம்

நாகேந்திரநாதன்(கணவர்)
கம்ஷப்பிரியா (மகள்)
விளையாட்டரங்கு வீதி. கல்வியங்காடு.

(C/14278)(5.6.3)

பெயர் மாற்றம்

வவுனியா தோணிக்கல்லைச் சேர்ந்த வின்சென்ற் பதீனா முஸ்ரா ஆகிய நான் (15.05.2014) இன்றிலிருந்து எனது பெயரை வின்சென்ற் மேரிசுஜித்தா என்று மாற்றம் செய்வதோடு, சகல ஆவணங்களிலும் இவ்வாறே கையொப்பம் இடுவேன் என்று அனைவருக்கும் தெரிவித்துக் கொள்கின்றேன்.

வின்சென்ற் மேரி சுஜித்தா (48060)(5.6.3)

காணிகள் விற்பனைக்கு

கோண்டாவில் கிழக்கில் பிரதான வீதியில் நல்ல சூழலில் சுற்றுமதில், கிணற்றுடன் கூடிய 2,3,4 பரப்புடைய காணிகள் விற்பனைக்குள்ளன.

தொடர்பு: 077 703 7058 (48080)(45.6.3)

வடமாகாண கல்விப் பணிப்பாளருக்கு மணிவிழா

வடமராட்சி, மே 15

வடமாகாணக் கல்விப் பணிப்பாளர் வ.செல்வராசாவின் மணி விழா நாளை மறுதினம் சனிக்கிழமை காலை 9 மணிக்கு, மணி விழாக் குழுத் தலைவரான, யாழ்ப்பாணப் பல்கலைக்கழகத்தின் தமிழ்த்துறைப் பிரிவின் முன்னாள் தலைவரான பேராசிரியர் சி.சிவலிங்கராசா தலைமையில் கரவெட்டி விக்கினேஸ்வராக் கல்லூரி மண்டபத்தில் நடைபெறவுள்ளது.

இந்த நிகழ்வில் ஆசியுரைகளை செஞ்சொற் செல்வர் ஆறு.திருமுருகன், அருட்திரு டேமியன் அடிகளார் ஆகியோர் வழங்க, கல்லூரி அதிபர் மு.கனகலிங்கம் வரவேற்புரை நிகழ்த்துவார். வாழ்த்துரைகளை வடமாகாண கல்வி அமைச்சர் த.குருகுலராஜாவும், பேராசிரியர்கள், வடமாகாண வலயக் கல்விப் பணிப்பாளர்கள் ஆகியோரும் வழங்குவார்கள். (வ-173)

கலந்துரையாடல்

யாழ்ப்பாணம், மே 15

சமூக விஞ்ஞானப் படிப்பு வட்டத்தின் ஏற்பாட்டில் இன்றைய சமூகப் பிறழ்வுகளும் சமூக பொருளாதார காரணிகளும் என்ற தலைப்பிலான கலந்துரையாடல் ஒன்று இடம் பெறவுள்ளது.

இன்று வியாழக்கிழமை பிற்பகல் 3.30 மணியளவில் ஆடிய பாதம் வீதி, திருநெல்வேலியில் பலாலி ஆசிரியர் பயிற்சிக் கலாசாலை முன்பாக இந்தக் கலந்துரையாடல் இடம்பெறும். தொடக்கவுரையை ஆசிரிய ஆலோசகர் க.சிவகரனும், கருத்துரையை யாழ்.பல்கலைக்கழகத்தின் சிரேஷ்ட விரிவுரையாளர் இ.இராஜேஸ் கண்ணனும் வழங்கவுள்ளனர். (க)

நாய்க்குட்டிகள் விற்பனைக்கு

நல்ல இன பொமேரியன் நாய்க்குட்டிகள் விற்பனைக்கு உண்டு. (48064)(7.6.3)

தொடர்பு:
077 911 6052, 021 492 2950

எட்டு ஆண்டுகள் ஏங்கும் நினைவுகளுடன்

நெஞ்சம் மகிழ
02.01.1987

உயிர் துடித்திட
15.05.2006

செல்வி **லாவண்யா மாணிக்கம்**

(யசோ- உயர்தர மாணவி)

ஊட்டி வளர்த்தோம் நல் அன்பினை உனக்கு
படிக்க வைத்தோம் பட்டங்கள் பெறுவாய் என்று
கண்டோம் கண்டோம் பல கனவுகள் - அன்று
காலன் வந்தான் கனவினைக் கலைக்க
ஊசியைப் போட்டான் உயிரைக் குடிக்க
உடலைப் பிரிந்து உறவை மறந்து சென்றாயே
எம் உயிர் யசோவே!
கடவுளும் கல்லானான் - எம் கண்ணீர்தான் எஞ்சியதே
எட்டுவிழிகள் நீர் மல்க இந்த 2006 ஏன் வந்ததோ?
ஈர் நான்கு ஆண்டுகள் இன்றோடு ஆனாலும்
ஆறாது அழியாது எம் நினைவில்
உன் அழியா நினைவுகளுடன்

"லாவண்யம்"
614/3, கே.கே.எஸ்.வீதி, யாழ்ப்பாணம்.

குடும்பத்தினர்.

(48067)(10.6.3)

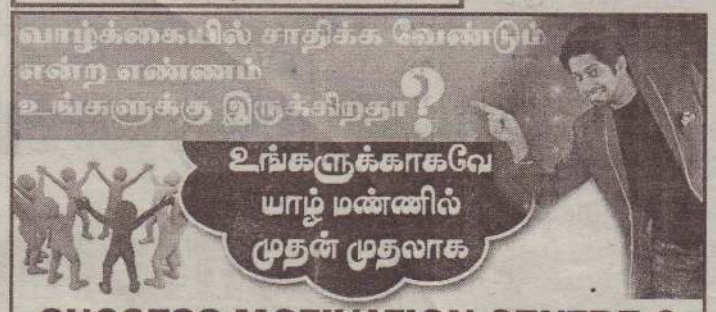
வாழ்க்கையில் சாதிக்க வேண்டும்
என்ற எண்ணம்
உங்களுக்கு இருக்கிறதா?
உங்களுக்காகவே
யாழ் மண்ணில்
முதன் முதலாக

SUCCESS MOTIVATION CENTRE & LANGUAGE CENTRE

திறப்பு விழா : இன்று (15.05.2014) வியாழக்கிழமை
காலை 8.00 மணி
கஸ்தூரியார் வீதி, யாழ்ப்பாணம்.
(றொலெக்ஸ் பேக்கறிக்கு முன்பாக)
அனைவரையும் அன்புடன் அழைக்கின்றோம்
இயக்குநர். 077 640 8622

(48071)(10.6.3)

இலங்கை வேந்தன் கலைக்கல்லூரி நடத்தும் இயல், இசை, நாடக விழா - 2014

63, கல்லூரி வீதி, நீராவியடி, யாழ்ப்பாணம்.

இன்று (15.05.2014)
மூன்றாம் நாள்
நேரம்: பி.ப 4.00 மணி

பிரதம விருந்தினர்
திரு. வே.க. கணபதிப்பிள்ளை
(அதிபர்,
கோப்பாய் ஆசிரிய கலாசாலை)

★ நாச்சிமார் கோயிலடி "பிரபா" குழுவினர் வழங்கும் மங்கல இசை

நாதஸ்வரம்	தவில்
திரு சி. பிரபாகரன்	திரு ச. கரி
திரு ச.சந்திரகுமார்	திரு கு. கோகுலன்

★ மங்கல விளக்கேற்றல்
★ தேவாரம் : செல்வி பிரியங்கா இராசலிங்கம்
★ ஆசியுரை : வண.கலைமாணி மகஹஜந்துரே சிறி விமல தேரர்
[ஸ்ரீ நாகவிகாரை - யாழ்ப்பாணம்]
★ வாழ்த்துரை : திரு. அராலியூர் ந. கந்தரம்பிள்ளை
★ "சைவச் சிறுவர் இல்ல மாணவ மாணவிகள்" வழங்கும் யோகக்கலை

குரலிசை

பாட்டு	: திரு தவநாதன் றொபேட்	கடம்	: திரு. நா. மாதவன்
வயலின்	: திரு. அ. ஜெயராமன்	கஞ்சிரா	: திரு. நா. சிவகந்தர்
மிருதங்கம்	: திரு க. கஜன்	முகர்சிங்	: திரு. சி. செந்தூரன்
தம்புரா	: திரு. க.ரஜீவன்		

★ "பரத கலாகேந்திரம்" மாணவிகள் வழங்கும் நாட்டியாஞ்சலி

நட்டுவாங்கம்	: திருமதி வசந்தி குஞ்சிதபாதம்	பாட்டு	: திரு. சி. விபிஷன்
வயலின்	: திரு. அ. ஜெயராமன்	மிருதங்கம்	: திரு. க. நந்தகுமார்

★ லி. அனிருத்திரனின் மாணவர்கள் வழங்கும் கிண்கினி நாதம்

நட்டுவாங்கம்	: திரு. லிங்கராஜா அனிருத்தன்
பாட்டு	: திரு. சி. விபிஷன்
வயலின்	: திரு. அ. ஜெயராமன்
மிருதங்கம்	: திரு. G. கண்ணதாஸ்

★ கலைஞர்கள் கௌரவிப்பு
★ பிரதம விருந்தினர் உரை
★ கலைவேந்தன் ம.தைரியநாதன் குழுவினர் வழங்கும் மயான காண்டம் (இசை நாடகம்)
★ நன்றியுரை

(48069)(10.6.3)

அனுசரணை:
பஷன் ஹவுஸ்
கே.கே.எஸ். வீதி, யாழ்ப்பாணம்.

31ஆம் நாள் நினைவஞ்சலியும், நன்றி நவிலலும் வீட்டுக்கிருத்திய அழைப்பும்

அமரர் **சின்னப்பு சுப்பிரமணியம்**

மலர்வு
15.08.1942

உதிர்வு
15.04.2014

2014.04.15 அன்று இறைபதம் அடைந்த எமது குடும்ப விளக்கு அமரர் சி.சுப்பிரமணியம் அவர்கள் நோய்வாய்ப்பட்டு வைத்திய சாலையில் அனுமதிக்கப்பட்டிருந்த வேளையில் சிகிச்சை அளித்த வைத்தியர்கள் மற்றும் தாதியர்கள் அனைவருக்கும் மற்றும் பிரிவுச் செய்தி அறிந்து ஓடோடி வந்து உதவிகள், ஒத்தாசைகள் புரிந்த, துயரத்தைப் பகிர்ந்துகொண்ட உற்றார், உறவினர், நண்பர்கள் அனைவருக்கும், தொலைபேசி மூலம் அனுதாபம் தெரிவித்த, கண்ணீர் அஞ்சலிகள் வெளியிட்ட மற்றும் இறுதிக்கிரியைகளில் கலந்துகொண்ட அனைவருக்கும் எமது மனமார்ந்த நன்றியறிதலைத் தெரிவித்துக்கொள்கின்றோம்.

இன்று (15.05.2014) வியாழக்கிழமை எமது இல்லத்தில் நடைபெறும் அன்னாரின் ஆத்மசாந்திப் பிரார்த்தனையிலும் அதனைத் தொடர்ந்து நடைபெறும் மதியபோசனத்திலும் கலந்துகொள்ளுமாறு அனைவரையும் அன்புடன் அழைக்கின்றோம்.

விக்கினேஸ்வர வீதி,
அச்சுவேலி தெற்கு, அச்சுவேலி.

குடும்பத்தினர்.

(C/14276)(7.6.3)

உதயன்
விளம்பரத் தொடர்புகளுக்கு
advt@uthayan.com
021 567 1111

பிரதேச சபைக்குரிய தண்ணீர் பவுசர் திருத்த ஏற்பாடு

வலி.தென்மேற்கு, மே 15

வலி.தென்மேற்குப் பிரதேச சபைக்கு வரு மானத்தைப் பெற்றுக் கொடுத்து வந்து தற் போது பாவிக்க முடியாமல் மூலையில் கிடக்கும் தண்ணீர் பவுசரை திருத்திய மைப்பதற்கு பொதுச்சபை அனு மதி வழங்கியதைய டுத்து பவுசரைத் திருத் துவதற்கான ஒழுங் குகளை அதி காரிகள் மேற்கொண்டுள்ள னர்.

வலி.தென்மேற்குப் பிரதேசத்தில் இடம் பெறும் பொது நிகழ்வு களுக்கு பவுசர் மூலம் குடிதண்ணீர் வழங் கியதால் பிரதேச சபைக்குக் கணிச மான வருமானம் கிடைத்து வந்தது. அந்த பவுசர் கடந்த மூன்று வாரங்களாக பழுத டைந்த நிலை யில் இருப்பதால் பிர தேச சபைக்குக் கிடைத்து வந்த வரு மானத்திலும் பாதிப்பு ஏற்பட்டுள்ளது.

இந்த நிலை குறித்து பிரதேச சபையின் மாதாந்தக் கூட்டத் தில் சுட்டிக்காட்டிய பதில் தவிசாளர் எஸ். சிவகுமார் சபைக்குக் கிடைத்து வந்த வரு மானத்தைக் கருத் தில் கொண்டு தண் ணீர் பவுசரை திருத்தி யமைப்பதற்கு அனு மதி வழங்குமாறு பொதுச் சபை உறுப் பினர்களைக் கேட் டுக் கொண்டார்.

அதையடுத்து இது குறித்து ஆராய்ந்த உறுப்பினர்கள் தண் ணீர் பவுசரை திருத்திய மைப்பதற்கு அனுமதி வழங் கியதைத் தொடர்ந்து பவுச ரைத் திருத்துவதற்கான நட வடிக்கையை சம்பந்தப்பட்ட அதி காரிகள் மேற்கொண் டுள்ளனர்.

(வ-115)

ஆத்மசாந்திப் பிரார்த்தனை

எமது ஆலயத்தில் நிகழ்கின்ற திருமுறை விழாக்களில் கலந்துகொண்டு திருமுறை பாடிச் சிறப்பித்த கலாபூஷணம் சிவ.சண்முகவடிவேல் அவர்களின் ஆத்மா சாந்தியடைய ஸ்ரீமுத்துமாரி அம்பாளைப் பிரார்த்திக்கின்றோம்.

பிரதம குருமார், நிர்வாக சபையினர், ஸ்ரீ முத்துமாரி அம்மன் (வடலி அம்மன்) ஆலயம்

மயிலணி, சுன்னாகம்.

(48070)(7.6.3)

உடன் தேவை

1. தாதியர் : பெண் - அனுபவமுள்ளவர்கள்
2. காசாளர் : பெண் - இரவு / பகல் சேவை
3. வரவேற்பாளர் : பெண் - இரவு / பகல் சேவை
4. கணக்குப் பதிவாளர் : பெண்
5. பாதுகாப்பு உத்தியோகத்தர்: ஆண்- இரவு சேவை

பதவி 2,3,4 கல்வித் தகைமை - க.பொ.த உயர்தரம்

காலம் : 18.05.2014 (ஞாயிறு)
நேரம் : முற்பகல் 10.00 மணி
இடம் : யாழ் வைத்தியசாலை
315, பலாலி வீதி,
பரமேஸ்வரா சந்தி அருகில்
திருநெல்வேலி.
021 222 3533 / 021 222 1011

(சி/14281)(10)

31ஆம் நாள் நினைவஞ்சலி

திருமதி
செல்வநாயகி
செல்லத்துரை

தோற்றம்
10.04.1928

மறைவு
15.04.2014

மாதம் ஒன்று சென்றிடினும் மறைந்திடுமா
உங்கள் நினைவு
பரிதவிக்குதம்மா எம் நெஞ்சம்
உங்கள் அன்பு முகத்தைக் காண
விழியோரக் கண்ணீருடன்
உங்கள் ஆத்மா சாந்தியடைய
இறைவனை வேண்டுகின்றோம்.

(48072)
(7.6.3)

குடும்பத்தினர்.
பாதிரி கோயிலடி,
கொக்குவில் கிழக்கு, கொக்குவில்.

மரண அறிவித்தல்

திருமதி சரஸ்வதி அருணாசலம்

அனிஞ்சியன் குளம், மல்லாவியைப் பிறப்பிடமாகவும் பாலிநகர், வவுனிக் குளத்தை வசிப்பிடமாகவும் கொண்ட திருமதி சரஸ்வதி அருணாசலம் 14.05.2014 புதன்கிழமை காலமானார்.

அன்னார் காலஞ்சென்ற வைரமுத்து-மாணிக்கம் தம்பதியரின் மகளும் காலஞ் சென்ற இளையதம்பி- தங்கமுத்து தம்பதிய ரின் மருமகளும் அருணாசலத்தின் அன்பு மனைவியும், காலஞ்சென்ற செல்லத்துரை (அனிஞ்சியன்குளம் நரசிங்க வைரவர் கோயில் பூசகர்) அவர்களின் அன்புத் தங்கையும், வைத்திலிங்கம், இராசலிங்கம், மகாதேவன், புஸ்ப ராணி, மங்கையர்க்கரசி, சற்குண ராணி(நோர்வே), விமலநாதன் மற்றும் காலஞ்சென்றவர்களான இராமநாதன், இந்திராணி, ஜெகநாதன், இரகுநாதன் ஆகியோரின் அன்புத் தாயாரும் மகேஸ்வரி,செல்லமலர், பேரின்பநாதன், லலித்தா, விஜிதா, அமிர்தலிங்கம், நாகராசா(நோர்வே) குமுதினி ஆகியோரின் அன்பு மாமியாரும் ஆவார்.

அன்னாரின் இறுதிக்கிரியைகள் இன்று (15.05.2014) வியாழக்கிழமை பாலிநகரில் அமைந்துள்ள அவரது இல்லத்தில் நடைபெற்று, பூதவுடல் தகனக்கிரியைக்காக பிற்பகல் 2மணி யளவில் பாலிநகர் இந்து மயானத்துக்கு எடுத்துச் செல்லப்படும்.

இந்த அறிவித்தலை உற்றார்,உறவினர்,நண்பர்கள் அனை வரும் ஏற்றுக்கொள்ளவும்.

இல.56, பாலிநகர், வவுனிக்குளம்.
(48075)
(5.6.3)
தகவல்: குடும்பத்தினர்.
தொ.பே:077 6722185

வீதியில் வீழ்ந்ததில் வயோதிபர் காயம்

தென்மராட்சி, மே 15

சைக்கிளில் பயணித்த போது வீதியில் வீழ்ந் ததாகக் கூறி சாவ கச்சேரி ஆதார மருத் துவ மனையில் சேர்க் கப்பட்ட வயோதிப ரொருவரின் உடல் நிலை ஆபத்தான நிலையில் காணப் பட்டதால் மேலதிக சிகிச்சைக்காக யாழ். போதனா மருத்துவம னைக்கு அனுப்பி வைக்கப்பட்டுள்ளார்.

இ தே வே ளை - வயோதிபர் மரத்தில் இருந்து வீழ்ந்திருக் கலாம் என்று மருத் துவ வட்டாரங்கள் சந்தேகம் வெளியிட் டுள்ளன.

வரணி இயற்றாலை யைச் சேர்ந்த சர வணமுத்து விஸ்வலி ங்கம் (வயது-67) என்பவரே காயம டைந்த நிலையில் மருத்துவமனையில் அனுமதிக்கப்பட்டவ ராவார். (வ-9)

பணிப்பெண் தேவை

இரண்டு வயது பிள்ளையை பராமரிக்க கனடாவுக்கு பணிப் பெண் தேவை.
(48074)(7.6.3)

தொ.பே: 075 033 6491

காணி விற்பனைக்கு

திருநெல்வேலி, விவசாயப் பாடசாலைக்கும், கோண்டாவில் சந்திக்குமிடையில், பலாலிவீதிக்கு அருகில் 2, 2½ பரப்புக் காணிகள் விற்பனைக்குள்ளன.

(48073)
(12.5.6)
தொடர்பு: 077 757 4931

பகிரங்க அறிவித்தல்
சுதுமலை ஸ்ரீ புவனேஸ்வரி அம்மன் ஆலயம்

மேற்படி ஆலய வருடாந்த மகோற்சவங்கள் இதுவரை செய்து வந்த உபயகாரர்களினாலே தொடர்ந்தும் செய்யப்படும் என்றும், திருவிழா உபய காரர்களினை தீர்மானிக்கும் அதிகாரம் தர்மகர்த்தா சபைக்கே உண்டு என் றும் தெரிவித்துக் கொள்கின்றோம்.

(48076) (10)

அம்மன் ஆலய தர்மகர்த்தா சபை,

சஸ்வின் ஹோட்டல்
கொடிகாமம் வீதி, நெல்லியடி.
நியூ சஸ்வின் ஹோட்டல்
பருத்தித்துறை வீதி, நெல்லியடி.

காலை உணவு வகைகள்,
மதிய சைவ, அசைவ உணவு வகைகள்,
இரவு கொத்து, பிறைட்றைஸ், டெவல் சூப் வகைகள்
அனைத்தும் சுத்தமாகவும், சுவையாகவும்
நல்ல முறையில் தயாரித்து வழங்கப்படும்.
விசேட வைபவங்களுக்கான சிற்றுண்டி மற்றும் அனைத்து உணவு வகைகளும் ஓடருக்கு செய்து வீடுகளுக்கு உரிய நேரத்தில் அனுப்பி வைக்கப்படும்.
வாடிக்கையாளர்களின் நலன்கருதி
நியூ சஸ்வின் ஹோட்டல்
இரவு 12.00 மணிவரையும் திறந்திருக்கும் என்பதனை மகிழ்ச்சியுடன் அறியத்தருகின்றோம்.

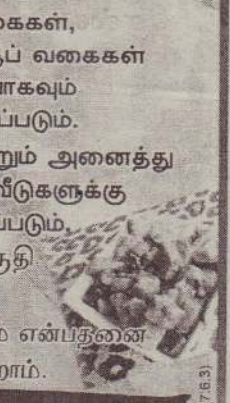

சஸ்வின் ஹோட்டல்
கொடிகாமம் வீதி, நெல்லியடி.
021 791 7454

நியூ சஸ்வின் ஹோட்டல்
பருத்தித்துறை வீதி, நெல்லியடி.
021 791 7455

(15542)(7.6.3)

31ஆம் நாள் நினைவஞ்சலியும் நன்றிநவிலலும்
வீட்டுக்கிருத்திய அழைப்பும்

அமரர்
காசிப்பிள்ளை தேவராசா

மலர்வு
12.04.1939

உதிர்வு
16.04.2014

எமது குடும்பத்தலைவரின் மறைவுச் செய்தி அறிந்து ஓடோடிவந்து உதவிகள் ஒத்தாசைகள் புரிந்த, துயரத்தில் பங்குகொண்ட மற்றும் அஞ்சலிகள் ஆறுதல்கள் தெரிவித்த உற்றார், உறவினர்கள், நண்பர்கள் அனைவருக்கும் தொலைபேசி மூலம் அனுதாபம் தெரிவித்த கண்ணீர் அஞ்சலிகள் வெளியிட்ட மற்றும் இறுதிக் கிரியைகளில் கலந்து கொண்ட அனை வருக்கும் எமது மனமார்ந்த நன்றியறிதலைத் தெரிவித்துக் கொள்வதுடன்,

இன்று (15.05.2014) வியாழக்கிழமை அன்னாரின் இல்லத்தில் நடைபெறும் ஆத்ம சாந்திப்பிரார்த்தனையிலும் அதனைத் தொடர்ந்து இடம்பெறும் மதியபோசனத்திலும் கலந்துகொள்ளுமாறு அனைவரையும் அன்புடன் அழைக்கின்றோம்.

தம்பா ஒழுங்கை,
அச்சுவேலி தெற்கு, அச்சுவேலி.

குடும்பத்தினர்.

மரண அறிவித்தல்

வண. சுவாமி
சித்ரூபானந்தா
பருத்தித்துறை

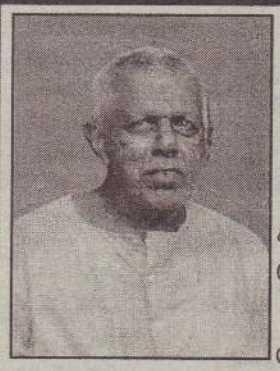

பருத்தித்துறை ஸ்ரீ இராமகிருஸ்ண சாரதா சேவாச் சிரமத் தலைவர் வண. சுவாமி சித்ரூபானந்தா அவர்கள் நேற்று (14.05.2014) புதன்கிழமை இறையடி சேர்ந்தார்.

சுவாமிகளின் இறுதிக்கிரியைகள் இன்று 15ஆம் திகதி முற்பகல் 10 மணிக்கு ஆச்சிரமத்தில் நடைபெறும் என் பதை அறிவித்துக் கொள்கின்றோம்.

ஸ்ரீ இராமகிருஸ்ண சாரதா சேவாச்சிரமம்,
பருத்தித்துறை.
077 366 5766

(C/14282) (10)

தகவல்:
ஆ. நவரத்தின சாமி.

திருச்சி சிறப்பு முகாமில் உயிரை மாய்த்த ஈழ அகதி

திருச்சி, மே 15

மனிதாபிமானமற்ற நடத்தைகளின் காரணமாக, திருச்சி சிறப்பு முகாமில் ஈழ அகதி ஒருவர் உயிரை மாய்த்துக் கொண்டதாக இந்திய ஊடகங்கள் தெரிவித்துள்ளன.

விடுதலைப் புலிகள் இயக்கத்துடன் தொடர்புடையவர்களெனக் கூறப்பட்டுக் கைதானவர்களே குறித்த சிறையில் தடுத்து வைக்கப்பட்டுள்ளனர்.

இந்த நிலையில் தேவரூபன் என்ற குறித்த ஈழ அகதி, கடந்த 9 ஆம் திகதி அவர் தடுத்து வைக்கப்பட்டிருந்த முகாமின் அறையில் கை நரம்புகளை வெட்டிக் கொண்டு உயிரை மாய்த்துக் கொண்டதாகத் தெரிவிக்கப்பட்டுள்ளது.

அவர் நீண்டகாலமாகக் குற்றப்பத்திரிகை தாக்கல் செய்யப்படாமலும், வழக்குத் தொடரப்படாமலும் சிறையில் தடுத்து வைக்கப்பட்டிருந்த நிலையில் பெரும் மன உளைச்சலுக்கு உள்ளாகி இருந்தார்.

இந்த நிலையில் கடந்த மே மாதம் 6 ஆம் திகதி அவர் மருத்துவமனைக்கு அழைத்துச் செல்லப்பட்ட வேளையில், அவர் தீவிர தற்கொலை எண்ணத்தைக் கொண்டிருப்பதாகவும், அவரை மருத்துவமனையில் அனுமதிக்குமாறும் வைத்தியர்கள் பரிந்துரைத்திருந்தனர்.

எனினும் இதற்குத் திருச்சி சிறைச்சாலை அதிகாரிகள் மறுப்புத் தெரிவித்து, தொடர்ந்து அவரைச் சிறையிலேயே அடைத்து வைத்துள்ளனர்.

இந்த நிலையில் அவர் கடந்த 9ஆம் திகதி உயிரை மாய்த்துக் கொண்டதாகத் தெரிவிக்கப்படுகிறது. (வ)

அண்மையில் வாகனப் பவனி மூலம் ஒட்டுசுட்டானிலிருந்து முள்ளியவளை பொலிஸ் நிலையத்துக்கு எடுத்து வரப்பட்டு பொலிஸாரின் வழிபாட்டுக்காகப் பொலிஸ் நிலையத்தில் பாதுகாப்பாக வைக்கப்பட்டிருந்த புத்தர் சிலையின் மீது கடந்த இரவு மரக்கிளை ஒன்று முறிந்து வீழ்ந்ததில் புத்தர் சிலை சேதமடைந்துள்ளது. (ஓ-102)

அச்சுவேலி கூட்டுறவுச் சங்கம் நடத்தும் வினாடி வினாப்போட்டி

அச்சுவேலி, மே 15

அச்சுவேலி பல நோக்குக் கூட்டுறவுச் சங்கம் கூட்டுறவு தின விழாவை முன்னிட்டு சங்க எல்லைப்பரப்புக்குள் உள்ள பாடசாலை மாணவர் மட்டத்தில் பேச்சுப் போட்டி மற்றும் வினாடி வினாப் போட்டிகளை நடத்தவுள்ளது.

மாணவர் மத்தியில் கூட்டுறவு தொடர்பான விழிப்புணர்வை ஏற்படுத்தி மாணவர்களுக்கு கூட்டுறவுத்துறையில் ஆர்வத்தை ஏற்படுத்தும் நோக்கில் கீழ்ப் பிரிவு, மத்திய பிரிவு, மேற் பிரிவு, அதிமேற் பிரிவு என 4 பிரிவுகள் மட்டத்தில் பேச்சுப் போட்டிகளும் உயர்தர மாணவர்களை உள்ளடக்கிய அதிமேற் பிரிவு மட்டத்தில் வினாடி வினாப் போட்டியும் நடத்தப்படவுள்ளன.

போட்டிகளில் கலந்துகொள்ளவுள்ள மாணவர்களின் பெயர் விவரங்களை அனுப்பி வைக்குமாறு பாடசாலை அதிபர்களிடம் கேட்கப்பட்டுள்ளது.

போட்டிகளில் வெற்றி பெறும் மாணவர்களுக்கு சங்கத்தால் நடத்தப்படும் கூட்டுறவாளர் தின விழாவில் வைத்துப் பரிசில்கள் வழங்கப்படவுள்ளன. (வ-11)

இழுவைப் படகில் மீன் பிடிக்க இந்திய அரசு உதவ வேண்டும்

தமிழக மீனவர்கள் வலியுறுத்து

இராமநாதபுரம், மே 15

இலங்கை - இந்திய மீனவர்களுக்கு இடையிலான பேச்சு தோல்வியடைந்த நிலையில், தமது தொழிலை மேற் கொள்ள இந்திய அரசின் தலையீடு தேவை என்று இந்திய மீனவர்கள் வலியுறுத்தியுள்ளனர் என்று இந்தியப் பத்திரிகை ஒன்று செய்தி வெளியிட்டுள்ளது.

இலங்கைக் கடற்பரப்பில் இழுவைப்படகுகளை இந்திய மீனவர்கள் பயன்படுத்தக் கூடாது என்று இலங்கையின் வடபகுதி மீனவர்கள் வலியுறுத்தி வருகின்றனர்.

கொழும்பில் திங்கட்கிழமை இடம்பெற்ற பேச்சின்போதும் இது தொடர்பிலேயே வாதப் பிரதிவாதங்கள் இடம் பெற்றன.

இந்தநிலையில் இழுவைப் படகுகளில் தமது மீன்பிடியை மேற்கொள்ள இந்திய அரசு

கோப்புப்படம்

உதவவேண்டும் என்று இந்திய மீனவர்கள் கோரியுள்ளனர்.

காமராஜர் தமிழகத்தின் முதலமைச்சராக இருந்த போது இழுவைப்படகு மூலம் மீன்பிடி முக்கிய பொறி முறையாக இருந்து வந்தது. பின்னர் அது பரூத்தி வலையாகவும் நைலோன் வலையாக மாற்றம் பெற்றது.

இந்தநிலையில் இழுவைப் படகுகள் மூலம் மீன்பிடியில் ஈடுபடும்போதே அதிக மீன்களைப்பிடிக்கமுடியும். இல்லையேல் மீன் ஏற்றுமதி மூலம் கிடைக்கும் வரு மானத்தை இழக்கநேரிடும் என்று தமிழக மீனவர்கள் எச்சரித்துள்ளனர்.

இழுவைப்படகுகளில் மீன் பிடியில் ஈடுபடும் போது இந்தியக் கடலில் மீன்கள் இருப்பதில்லை. இலங்கை கடற்பரப்பிலேயே மீன்கள் அதிகமாக உள்ளன.

எனவேதான் அந்தக்கடல் பகுதிக்கு செல்லவேண்டியுள்ளதாக இந்திய மீனவர்கள் சுட்டிக்காட்டியுள்ளனர் என்று அந்த இந்தியப் பத்திரிகைச் செய்தியில்தெரிவிக்கப்பட்டுள்ளது.(வ)

இலங்கை அகதிகள் முகாமில் சுவர் இடிந்து வீழ்ந்ததில் சிறுமி சாவு

சென்னை, மே 15

மேலூர் அருகே திருவாதவூரில் உள்ள இலங்கை அகதிகள் முகாமில் திங்கட்கிழமை இரவு சுவரொன்று இடிந்து வீழ்ந்ததில் சிறுமி ஒருவர் உயிரிழந்துள்ளார்.

அந்த முகாமைச் சேர்ந்த அதிபதி மகள் சரண்யா (வயது - 11) உலகுபிச்சன் பட்டியில் உள்ள அரசு பாடசாலையில் 6ஆம் வகுப்பில் படித்து வந்தார்.

திங்கட்கிழமை இரவு பலத்த காற்றுடன்மழைபெய்த போது, வீட்டுக்கு வெளியே இருந்த சுவர் இடிந்து குறித்த சிறுமி மீது விழுந்தது. படுகாய மடைந்த சிறுமியை மேலூர் அரச மருத்துவமனைக் கொண்டு செல்லும் வழியில் சிறுமி உயிரிழந்தார்.

தகவல் அறிந்ததும் மேலூர் தாசில்தார் குமார், ஏ.எஸ்.பி., சேகர் தேஷ்முக் ஆகியோர் சம்பவ இடத்தைச் சென்று பார்வையிட்டனர்.

(வ)

31ஆம் நாள் நினைவஞ்சலி

அமரர் சங்கரப்பிள்ளை பத்மநாதன்

மலர்வு
09.02.1936

உதிர்வு
15.04.2014

கடந்த 15.04.2014 சிவபதமடைந்த அன்னாரின் அந்தியேட்டிக்கிரியைகள் கடந்த 13.05.2014 கீரிமலை தீர்த்தக் கேணியில் இடம்பெற்று வீட்டுக்கிருத்திய நிகழ்வுகள் இன்று (15.05.2014) வியாழக்கிழமை காலை 9.00 மணியளவில் இடம்பெறவுள்ளது என்பதை அறியத்தருகின்றோம்.

மா. ஆனந்தம்,
15/3, புதுவீதி, கொய்யாத்தோட்டம்,
யாழ்ப்பாணம்.

க.சத்தியசீலன், றூபினி
(கண்ணன் குடும்பம்)
(ஜேர்மனி).

(48077) (10)

மரண அறிவித்தல்

பொன்னம்பலம் விஜயரஞ்சினி (இந்திரா)

கைதடி தெற்கை பிறப்பிடமாகவும், கைதடி வடக்கை வசிப்பிடமாகவும் கொண்ட பொன்னம்பலம் விஜயரஞ்சினி நேற்று (14.05.2014) புதன்கிழமை காலமானார்.

அன்னார் காலஞ்சென்ற பொன்னம்பலம் மற்றும் தெய்வநாயகி தம்பதிகளின் செல்வப்புதல்வியும் காலஞ்சென்ற விஜயகுமார் மற்றும் உதயகுமார் (செல்லா -சுவிஸ்) சிவகுமார் (சின்ராஸ் - லண்டன்) ஆகியோரின் பாசமிகு சகோதரியும் சிவந்தினி (சுவிஸ்), நிறஞ்சினி (லண்டன்) ஆகியோரின் பாசமிகு மைத்துனியும், வினோஜன் (சுவிஸ்), சுகிர்த்தா (லண்டன்) சுபிர்னா (லண்டன்) ஆகியோரின் பாசமிகு அத்தையும் ஆவார்.

அன்னாரின் இறுதிக்கிரியைகள் இன்று (15/05/2014) வியாழக்கிழமை பி.ப.01 மணியளவில் அவரது இல்லத்தில் நடைபெற்று பூதவுடல் தகனக்கிரியைக்காக கைதடி வடக்கு தச்சன்பிட்டி இந்து மயானத்துக்கு எடுத்துச் செல்லப்படும்.

இந்த அறிவித்தலை உற்றார், உறவினர், நண்பர்கள் அனைவரும் ஏற்றுக் கொள்ளவும்.

தகவல்:-
குடும்பத்தினர்.

கைதடி வடக்கு, கைதடி (48078)

வவுனியா நகர சபைமுன்பாக நடமாடும் கட்டாக்காலி மாடுகள்

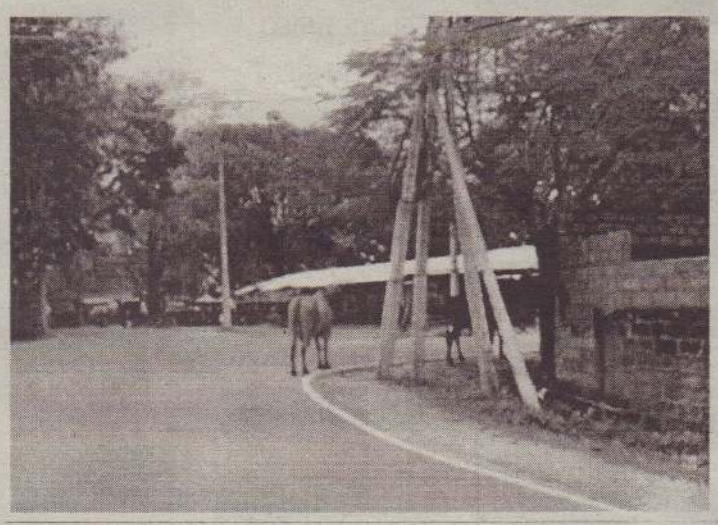

வவுனியா நகரசபைக்கு முன்பாக கட்டாக்காலி மாடுகள் சுதந்திரமாக நடமாடுவதைக் காண முடிகின்றது. வவுனியா நகரில் அண்மைக் காலங்களில் கட்டாக்காலி மாடுகளால் வீதி விபத்துக்கள் ஏற்படுகின்றன. இந்த நிலையில் வவுனியா நகர சபைக்கு முன்பாக கட்டாக் காலி மாடுகள் தினமும் நிற்பதைக் காண முடிகின்றது. நகரசபைக்கு அண்மையில் பாடசாலை இருப்பதால் பாடசாலைக்குச் செல்லும் மாணவர்கள் பெரும் சிரமங்களை எதிர்நோக்குகின்றனர். இதேவேளை - நகர பகுதி களில் கட்டாக்காலி மாடுகளை நகர சபை பிடித்து உரி மையாளர் களிடம் தண்டம் அறவிடுகிறது. எனினும் நகரசபைக்கு முன்பாக நிற்கின்ற மாடுகளைக் கண்டு கொள்வ தில்லை. (வ-421)

கை பேசி திருத்தல் பயிற்சி வகுப்புக்கள்

வலி.தென்மேற்கு, மே.15

வலி.தென்மேற்கு பிரதேச இளைஞர் கழக சம்மேளனம் 'இதம்' நிறுவன அனுசரணையுடன் நடத்தும் கைத் தொலைபேசி திருத்தல் பயிற்சி நெறி சண்டிலிப்பாய் பிரதேச செயலக மாநாட்டு மண்டபத் தில் ஆரம்பிக்கப்பட்டுள்ளது.

செவ்வாய் மற்றும் வியாழக்கிழமைகளில் பிற்பகல் 3 மணி முதல் 5.30 மணி வரை நடைபெறும் முற்றிலும் இலவசமான இந்தப் பயிற்சி வகுப்புக்களில் சுயதொழில் ஆர்வமுள்ள 15 முதல் 30 வயதுக்கு உட்பட்ட இளைஞர், யுவதிகள் பங்குபற்ற முடியும். 3 மாதகாலப் பயிற்சி நெறியை பூர்த்திசெய்வோ ருக்கு சான்றி தழ்கள் வழங்கப்படுவதுடன் இலகு கடன்களும் இதம் நிறுவனத்தால் வழங்கப்படவுள்ளது.

மட்டுப்படுத்தப்பட்ட அளவி லேயே இளைஞர்கள் குறித்த பயிற்சி நெறியில் இணைத்துக் கொள்ளப் படவுள்ளனர் என்று சண்டி லிப்பாய் பிரதேச இளைஞர் கழக சம்மேளனத் தலைவர் அறிவித்துள்ளார். (வ)

மரண அறிவித்தல்

திருமதி தனபாலசிங்கம் சிவகலை (மதி)

ஊரிக்காடு வல்வெட்டித்துறையை பிறப்பிடமாகவும் கம்பர்மலையை வசிப்பிட மாகவும் கொண்ட திருமதி தனபால சிங்கம் சிவகலை நேற்று 14.05.2014 புதன்கிழமை இறைபதம் எய்தினார்.

அன்னார் காலஞ்சென்ற நீர்வேலியைச் சேர்ந்த தனபால சிங்கத்தின் அன்பு மனைவியும் கலாபூஷணம் கந்தையா - விஜயரத்தினம் தம்பதியரின் அன்பு மகளுமாவார். அன்னாரின் இறுதிக்கிரியைகள் இன்று (15.05.2014) வியாழக்கிழமை மாலை அன்னாரது இல்லத்தில் நடைபெற்றுப் பூதவுடல் தகனக்கிரியைக்காக ஊரிக்காடு இந்து மயானத்துக்கு எடுத்துச்செல்லப்படும்.

இந்த தகவலை உற்றார், உறவினர், நண்பர்கள் அனைவரும் ஏற்றுக்கொள்ளவும்.

பாரதி வீதி,
கம்பர் மலை,
வல்வெட்டித்துறை.

தகவல்:-
குடும்பத்தினர்.

(C/14283)

இலங்கை மீதான விசாரணை அடுத்த மாதமளவில் ஆரம்பம்

கொழும்பு ஊடகம் ஆரூடம்

கொழும்பு, மே 15

இலங்கை தொடர்பான ஐக்கிய நாடுகள் மனித உரிமைகள் சபையின் விசாரணைகள் அடுத்த மாதம் ஆரம்பமாக உள்ளது என்று கொழும்பு ஊடகமொன்று தகவல் வெளியிட்டுள்ளது.

ஐக்கிய நாடுகள் மனித உரிமைகள் சபையில் கடந்த மார்ச் மாதம் இலங்கைக்கு எதிராக அமெரிக்கா, பிரித்தானியா உள்ளிட்ட நாடுகள் தீர்மானம் நிறைவேற்றியிருந்தன. அந்தத் தீர்மானத்துக்கு அமைவாக இலங்கை மனித உரிமை நிலைமைகள் உள்ளிட்ட விடயங்களை ஆராய்வதற்கு விசாரணைக் குழு ஒன்று நியமிக்கப்பட உள்ளது.

இந்த விசாரணைக் குழுவை ஐக்கிய நாடுகள் மனித உரிமைகள் சபையின் ஆணையாளர் நவநீதம்பிள்ளை நியமிக்க உள்ளார். பெரும்பாலும் இந்த மாத இறுதியில் குறித்த விசாரணை ஆணைக்குழுவிற்கான பிரதிநிதிகள் நியமிக்கப்படுவார்கள் என தெரிவிக்கப்படுகிறது. மூவர் அடங்கிய பிரதிநிதிகள் குழுவொன்றையே நவநீதம்பிள்ளை இந்த மாத இறுதி வாரத்தில் நியமிப்பார் என எதிர்பார்க்கப்படுகிறது. அந்தக் குழுவின் விசாரணைகள் எதிர்வரும் ஜூன் மாதம் ஆரம்பமாகித் தொடர்ந்து ஆறு மாத காலம் நடைபெறும் என்று கூறப்படுகின்றது.

> இலங்கை மனித உரிமை நிலைமைகள் உள்ளிட்ட விடயங்களை ஆராய்வதற்கு விசாரணைக் குழு ஒன்று நியமிக்கப்பட உள்ளது.
> இந்த விசாரணைக் குழுவை ஐக்கிய நாடுகள் மனித உரிமைகள் சபையின் ஆணையாளர் நவநீதம்பிள்ளை நியமிக்க உள்ளார்.

விசாரணை ஆணைக்குழுவின் நியமனம், மற்றும் அதன் பணிகள் குறித்து ஐக்கிய நாடுகள் மனித உரிமைகள் சபையின் ஆணையாளர் நவநீதம்பிள்ளை விரைவில் இலங்கை அரசுக்கு அறிவிப்பார். எவ்வாறெனினும், சர்வதேச ரீதியான விசாரணைகளை ஏற்றுக் கொள்ளப் போவதில்லை என வும் விசாரணை ஆணைக் குழுவினை நாட்டுக்குள் அனுமதிக்கப் போவதில்லை என வும் இலங்கை அரசு திட்டவட்டமாக அறிவித்துள்ளது.

இவ்வாறான ஓர் பின்னணியில் ஐக்கிய நாடுகள் மனித உரிமைகள் சபையால் நியமிக்கப்படும் ஆணைக்குழு நாட்டுக்கு வெளியே இருந்து விசாரணைகளை நடத்தும் என எதிர்பார்க்கப்படுகிறது - என்று அந்த ஊடகம் மேலும் தெரிவித்துள்ளது.

(ர)

பொது நலவாய விளையாட்டுப் போட்டிகளில் ஜனாதிபதி பங்கேற்பாரானால் பெரும் சிக்கல்

பிரிட்டன் ஊடகம் கூறுகின்றது

லண்டன், மே 15

பிரிட்டனின் கிளாஸ்கோ நகரில் நடைபெறவுள்ள பொது நலவாய அமைப்பின் விளையாட்டுப் போட்டிகளில் இலங்கை ஜனாதிபதி மஹிந்த ராஜபக்ஷ பங்கேற்கமாட்டார் என்று தெரியவந்துள்ளது என்று பிரிட்டன் ஊடகமான 'இன் சைட் த கேம்ஸ்' செய்தி வெளியிட்டுள்ளது.

எதிர்வரும் ஜூலை மாதம் 23 ஆம் திகதி பொதுநலவாய விளையாட்டுப் போட்டிகள் கிளாஸ்கோ நகரில் ஆரம்பமாகவுள்ளன.

பொதுநலவாய அமைப்பின் தலைவராகத் தற்போது இலங்கை ஜனாதிபதி பதவி வகிப்பதால் அவரும், பிரித்தானிய மகாராணியும் இணைந்து இந்த விளையாட்டுப் போட்டியை ஆரம்பித்து வைக்கும் வகையில் ஏற்பாடுகள் செய்யப்பட்டுள்ளன.

ஆயினும் இலங்கை ஜனாதிபதி கிளாஸ்கோ நகரில் நடக்கவுள்ள பொதுநலவாய விளையாட்டுப் போட்டியில் அதிதியாகக் கலந்து கொள்வதற்கு கடும் எதிர்ப்புக் கிளம்பியுள்ளது. இனப்படுகொலை மற்றும் மனித உரிமை மீறல் குற்றச்சாட்டுகளுக்கு உள்ளாகியுள்ள சர்ச்சைக்குரிய தலைவராக மாறியுள்ள மஹிந்த ராஜபக்ஷ பங்கேற்பது குறித்துக் கவலை தெரிவித்து பிரிட்டன் வெளிவிவகார அமைச்சர் வில்லியம் ஹேக்கிற்கு இரண்டு கடிதங்கள் அனுப்பி வைக்கப் பட்டுள்ளன.

முதலாவது கடிதத்தை தொழிற் கட்சியை சேர்ந்தவரும், நிழல் வெளிவிவகார அமைச்சருமான டக்ளஸ் அலெக்சாண்டர், கடந்த 9 ஆம் திகதி அனுப்பி வைத்துள்ளார். இலங்கை ஜனாதிபதி பங்கேற்பதால், இந்த விளையாட்டு நிகழ்வு சர்ச்சைகளில் சிக்கிக் கொள்வதைத் தவிர்க்க என்ன திட்டங்களை பிரித்தானிய அரசு வைத்துள்ளது என்று அறியத் தாம் விரும்புகின்றார் என்று அந்தக் கடிதத்தில் அவர் கேள்வி எழுப்பியுள்ளார்.

மஹிந்த ராஜபக்ஷ இந்த நிகழ்வில் பங்கேற்றால், கிளாஸ்கோ தெருக்களில் எதிர்ப்புப் போராட்டங்கள் நடைபெறும் என்று எதிர்பார்க்கப்படும் நிலையில் அதற்குப் பொலிஸ்துறை தயார்ப்படுத்தப்பட்டுள்ளதா என்றும் அவர் கேள்வி எழுப்பியுள்ளார்.

அதேவேளை, நேற்றுமுன்தினம் நாடு கடந்த தமிழீழ அரசின் சார்பாகவும் மற்றொரு கடிதம் பிரிட்டன் வெளிவிவகார அமைச்சருக்கு அனுப்பி வைக்கப்பட்டுள்ளது. இந்தக் கடிதங்கள் தொடர்பாக பிரித்தானிய வெளிவிவகார அமைச்சு எந்தக் கருத்தையும் வெளியிடவில்லை. ஆனால், எதிர்பார்க்கப்படுவது போலவே இலங்கை ஜனாதிபதி மஹிந்த ராஜபக்ஷ இந்த நிகழ்வில் பங்கேற்காது போனால், ஏற் பாட்டாளர்களுக்குப் பெரும் நிம்மதியாக இருக்கும். அவர்களின் கவலைகளில் ஒன்று குறையும் என்றும் அந்த ஊடகம் செய்தி வெளியிட்டுள்ளது. (ர)

(தொடர்புடைய செய்தி 4 ஆம் பக்கத்தில்)

முதலாம் பக்கத் தொடர்ச்சிகள்

இலங்கையரசின்

தடைசெய்ய பிரிட்டன் எந்த நடவடிக்கையும் எடுக்கவேயில்லை எனத் தெரிவிக்கப்படுகின்றது.

அனைத்துலக அரங்கில் இலங்கையைத் தனிமைப்படுத்தவும், அதன் பொருளாதாரத்தில் கணிசமான அளவு பாதிப்பை ஏற்படுத்தவும் கூடியதான இலங்கையைப் புறக்கணிப்பது தொடர்பான கருத்தரங்கு நாடு கடந்த தமிழீழ அரசின் ஏற்பாட்டில் எதிர்வரும் 17ஆம் திகதி சனிக்கிழமை பிரிட்டனின் தலைநகர் லண்டனில் நடைபெறவுள்ளது.

இதேபோன்று மே-12 தொடக்கம் 18 வரை முள்ளிவாய்க்கால் பெருவலியின் நினைவேந்தல் வாரமாக பிரகடனம் செய்துள்ள நாடுகடந்த தமிழீழ அரசு, அந்த காலப்பகுதியில் பல்வேறு இடங்களிலும் அஞ்சலிக் கூட்டங்களையும், கவன வீர்ப்புப் போராட்டங்களையும் நடத்திவருகிறது.

இலங்கைத் தமிழ் மக்களுக்கு நீதி கோரி, பிரித்தானியப் பிரதமர் அலுவலகம் முன் தொடர் கவனவீர்ப்பு நிகழ்வும், நாடு கடந்த தமிழீழ அரசின் இளையோர்,பண்பாட்டு விவகாரங்களுக்கான அமைச்சகத்தின் ஏற்பாட்டில் முன்னெடுக்கப்பட்டு வருகின்றது. இவ்வாறு இலங்கையினால் தடை செய்யப்பட்ட பல்வேறு புலம்பெயர் அமைப்புக்கள் வெளிநாடுகளில் அந்தந்த நாடுகளின் அனுமதியுடன் பல்வேறு நிகழ்வுகளையும் முன்னெடுத்து வருகின்றன என்பது குறிப்பிடத்தக்கது. (ர)

தடுப்புக்காவலில்

ஆசிய நாடுகளில் சித்திரவதை வாழ்வில் யதார்த்தமாக உள்ளது என்றும், அதற்கு எதிராக நடவடிக்கை எடுக்கப்பட வேண்டும் என்றும் சர்வதேச மன்னிப்புச்சபை மேலும் கூறியுள்ளது.

'சித்திரவதையை நிறுத்து' எனும் பிரச்சார இயக்கத்தை ஆரம்பித்து வைத்த சந்தர்ப்பத்தில் சர்வதேச மன்னிப்புச் சபையின் ஆசிய - பசுபிக் பணிப்பாளர் ரிச்சர்ட் பெனர்ட், "ஆசிய நாடுகளில் சித்திரவதையை முடிவுக்கு கொண்டு வருவதற்காக, அந்த நாடுகள் தமது பொறுப்பை பேச்சுடன் நிறுத்தி விடக் கூடாது. சர்வதேச ஒப்பந்தங்களில் கையொப்பமிடுவது முக்கியமானது. ஆனால் அது மட்டும் போதுமானது அல்ல. அதை செயல் மூலமும் வெளிப்படுத்த வேண்டும்"- எனவும் தெரிவித்துள்ளார்.

இதுகுறித்து மன்னிப்புச் சபை வெளியிட்டுள்ள அறிக்கையில், இலங்கையில் 2013 இன் முதல் காலாண்டில் மட்டும் சித்திரவதைகள் குறித்து மனித உரிமைகள் ஆணைக் குழுவில் 86 முறைப்பாடுகள் செய்யப்பட்டுள்ளன. மிக மோசமான துஷ்பிரயோகத்தை அடுத்து கைதிகள் உயிரிழந்தும் உள்ளனர். கடந்த 5வருட காலத்தில் உலகில் குறைந்தபட்சம் 141 நாடுகளில் சித்திரவதையும் வேறு மோசமான வழிகளும் பயன்படுத்தப்படுகின்றன.

ஆசிய - பசுபிக் நாடுகள் பலவற்றில் சித்திரவதையின் பயன்பாடும் வேறு கொடூரமான மனித தன்மையற்ற அல்லது கேவலப்படுத்தும் தண்டனைகள் சாதாரணமானவை. அவை உயர்மட்ட குற்றச்செயல்களுக்கு உரிய தண்டனை என வும் பலரால் ஏற்றுக்கொள்ளப் படுகின்றது.

ஐ.நாவில் 1984 ஆம் ஆண்டு சித்திரவதைக்கு எதிரான ஒப்பந்தத்தில் கையொப்பமிட்டு 30 வருடங்கள் கழிந்த பின்னரும் குறைந்தபட்சம் 23 ஆசிய, பசுபிக் நாடுகளில் தற்போதும் சித்திரவதை இடம் பெறுகிறது"- என்று குறிப்பிடப்பட்டுள்ளது. (ற-5)

கமலுக்கு

கவனத்தில் எடுத்துக் கொண்ட நீதிமன்றம், அவர் உட்பட குறித்த வழக்கில் தொடர்புடைய மூவரையும் எதிர்வரும் 27 ஆம் திகதிவரை விளக்க மறியலில் வைக்குமாறு உத்தரவிட்டது.

ஈ.பி.டி.பியின் யாழ்.மாவட்ட அமைப்பாளராக இருந்த கமல் வடமாகாண சபைத் தேர்தலில் போட்டியிட்டு எதிர்க்கட்சித் தலைவரானார். றெக்ஷயனது கொலைக்குப் பின்னர் கொலையுடன் தொடர்புடைய குற்றச்சாட்டில் கமல் கைதானதையடுத்து கட்சியிலிருந்து அவர் நீக்கப்பட்டதோடு பின்னர் மாகாண சபை உறுப்பினர் பதவியிலிருந்தும் அவர் விலக்கப்பட்டு அவரது இடத்துக்குத் தவராசா நியமிக்கப்பட்டுள்ளார். (ற-4)

இலங்கையின்

செய்வது என்பது ஐரோப்பிய ஒன்றிய நாடுகளைப் பொறுத்த வரையில் மிகப் பாரதூரமான வீடியமாகும்.

இலங்கை அரசு வெளியிட்டுள்ள தடைப்பட்டியலை ஏற்பதற்குத் தேவையான ஆதாரங்களை அந்த நாட்டிடம் இருந்து ஐரோப்பிய ஒன்றியம் எதிர்பார்க்கின்றது"- என்று தெரிவித்துள்ளார். (ற)

மோடியுடன்

திர மோடிக்கும் எமது முழு ஒத்துழைப்பை வழங்கிச் செயற்பட தயாராகவே இருக்கிறோம் - என்று தெரிவித்தார்.

அதேவேளை, பா.ஜ.க. மக்களிடையே மதவாதத்தைத் தூண்டும் விதமாகச் செயற்படுகின்றது என்பதே அங்குள்ள ஏனைய கட்சிகளின் பொதுவான விமர்சனமாகும். இந்த மதவாதத் தன்மையானது இலங்கையிலும் ஏதாவது தாக்கத்தை ஏற்படுத்துமா என வினவியபோது,

"நீச்சயமாக நாம் அவ்வாறு கருதவில்லை. பா.ஜ.கவின் பின்னணி குறித்து எம்மால் முழுமையாக கூற முடியாவிடினும், அது இலங்கையில் பிரிவினைவாதத்தையோ அல்லது மதவாதத்தையோ ஏற்படுத்தாது என உறுதியாக கூற முடியும். இதற்காகவே நாம் அந்த அரசை எதிர்பார்க்கிறோம்" என்று அவர் பதிலளித்தார். (ற-சி)

ஆன்மீகத்

ஒழுங்கை, கலட்டியில் கொட்டிலில் சேவாச் சிரமத்தை இவர் ஆரம்பித்தார்.

பருத்தித்துறை பிரதேச மக்கள், வர்த்தகர்கள், மற்றும் இராம கிருஷ்ண மிஷன் ஆகிய வற்றின் உதவியுடன் ஆன்மிக, பொதுப்பணிகளுக்கு மத்தியில் சேவாச்சிரமத்தை நிறுவனமாகக் கட்டியெழுப்பினார். 1970 ஆம் ஆண்டளவில் சேவாச்சிரமத்தை ஆரம்பிக்கும் போது பிரமச்சாரி பி. இரத்தின சபாபதி எனப் பெயர் கொண்டிருந்த இவர் 1973 ஆம் ஆண்டுக்குப் பின்னர் வட இந்தியாவில் உள்ள இராம கிருஷ்ண மிஷன் மடாலயம் ஒன்றில் தங்கியிருந்து கற்று, பயிற்சி பெற்று சுவாமியாக அபிஷேகம் செய்யப்பட்டு சுவாமி சித்ரூபானந்தா எனப் பெயர் பெற்றார்.

1983 ஆம் ஆண்டு வரை ஆன்மிகப் பணிகளுடன் சமூக சேவைப் பணிகளையும், சமயப் பிரசாரப் பணிகளையும் மேற்கொண்டார். இப் பணிகளுடன் 1987 ஆம் ஆண்டுக்குப் பின்னர் போரால் பாதிக்கப்பட்ட மக்களுக் கும், பல்வேறு நிறுவனங்களில் இருந்து உதவிகளைப் பெற்று உதவி வந்தார். இறுதியாக வன்னிப்பிரதேசத்தில் போரால் பாதிக்கப்பட்டு மீள் வாழ்க்கையை தொடங்கிய மக்களுக்கு இறுதி வரை உதவிகள் புரிந்து வந்தார்.

அத்துடன் கடந்த சில ஆண்டுகளாக ஆச்சிரமத்தில் பிரதி மாதம் தோறும் பூரணை தினத்தில் பொது மக்களுக்கு அன்னதானம் வழங்கி வந்ததுடன், கஷ்டப்படும் மக்களுக்கு வாழ்க்கையை முன்னெடுக்க உதவியாக உதவிகளையும் வழங்கி வந்தார். பூரணை தினமான நேற்று வழமை போல மக்களுக்கு அன்னதானம் வழங்கிக் கொண்டிருக்கையில் திடீரென மயங்கி முட்டுக்காலில் விழுந்த அவர் அங்கேயே மரணமானார்.

சில ஆண்டுகளாக நோய்வாய்ப் பட்டிருந்த இவர் சில தினங்களுக்கு முன்னர் "மிகத் தெதியாய் நான் போய்விடுவேன். " நீண்ட நேரம் என்னை வைத்திருக்கக் கூடாது. சில மணி நேரத்துக்குள் அடக்கம் செய்து விட வேண்டும்" என தனக்கு நெருக்கமானவர்களிடம் சொல்லியிருந்தார்.

இவரது பூதவுடல் மக்கள் அஞ்சலிக்காக ஆச்சிரமத்தில் வைக்கப்பட்டுள்ளது. இன்று வியாழக்கிழமை முற்பகல் 10 மணிக்கு இறுதிக்கிரியைகள் நடைபெற்று பருத்தித்துறை முனை இந்து மயானத்தில் தகனம் செய்யப்படும் என ஏற்பாட்டாளர்கள் தெரிவித்துள்ளனர். (த -173)

கடற்படையின்

வழங்கப்படவில்லை.

இந்த நிலையில் கீரிமலை நகுலேஸ்வரம் கிராம சேவையாளர் பிரிவில் 186 ஏக்கர் நிலப் பரப்பை சுவீகரிப்பதற்கான அறிவித்தல் கடற்படையினரால் இந்த மாத ஆரம்பத்தில் ஒட்டப்பட்டிருந்தது. அந்த அறிவிப்பில் காணி உரிமையாளர்கள் இனங்காணப்படவில்லை என்றும் தெரிவிக்கப் பட்டிருந்தது.

இந்தநிலையில், குறித்த காணிகளின் உரிமையாளர்களிடையே நேற்று நகுலேஸ் வரம் கிராம அபிவிருத்திச் சங்கத்தில் கலந்துரையாடல் ஒன்று இடம்பெற்றது. அதில் சுமார் 25 காணி உரிமையாளர்கள் கலந்து கொண்டிருந்தனர்.

குறித்த கலந்துரையாடலின் போது, தமது காணிகள் தமக்கு மீளவும் தேவை எனவும், அந்தக் காணிகளை விட்டுக் கொடுக்க முடியாது எனவும் அவர்கள் தெரிவித்துள்ளனர். அதையடுத்து காணிகளை மீளவும் பெற்றுக் கொள்ளும் நோக்குடன் நீதிமன்றத்தை நாடுவது என்று அவர்கள் தீர்மானித்துள்ளனர். (ற-5)

இலங்கை

முதல் 26ஆம் திகதிவரை இலங்கைக்குப் பயணம் மேற்கொள்ளவுள்ளார்.

இது குறித்து பிரான் கோயிஸ் குறிப்பிடுகையில்,

"இலங்கையின் பொருளாதார அபிவிருத்திக்கு குடியேற்ற வாசிகள் கணிசமான பங்களிப்பை நல்குகின்றனர். வெளிநாடு களில் தொழில்புரியும் தொழிலாளர் சக்தி 24 சதவீத முள்ளது. அந்நியச் செலாவணியில் இச்சக்தியின் பங்களிப்பு 33 சதவீதமாகும். மொத்த தேசிய அபிவிருத்தியில் 8.3 சதவீத பங்களிப்பு உண்டு.

எது எப்படியிருப்பினும், அநேக குடியேற்றவாசிகள் துஷ்பிரயோகங்களுக்கும் சுரண்டல்களுக்கும் ஆளாகிறார்கள். ஆள்சேர்ப்பு முன் னெடுப்புகளின்போது இக்குள் ளுபடிகள் ஆரம்பமாகின்றன என்றும் மனித உரிமைகள் நிபுணர்கள் சுட்டிக்காட்டு கிறார்கள். எனது பயணம் உண்மையான கள நிலவரங்களை தக்கரீதியில் மதிப்பீடுசெய்ய ஒரு வாய்ப்பாக அமையும்" என்று தெரிவித்துள்ளார்.

பிரான்கோயிஸ் தமது 8 நாள்கள் பயணத்தின்போது தொழிலாளர்கள், குடியேற்றவாசிகள் ஆகியோருக்குப் பொறுப்பான அரச அதிகாரிகளைச் சந்திக்கவுள்ளார். அத்துடன், சர்வதேச அமைப்புகளைச் சேர்ந்தோர், சிவில் சமூக அமைப்பினர், தனியார்துறையினர், நாடு திரும்பிய குடியேற்றவாசிகள் ஆகியோரையும் சந்தித்து உரையாடவுள்ளதுடன், தமிழ்த் தேசியக் கூட்டமைப்பினரையும் சந்தித்துப் பேசுவார் என அறியமுடிகின்றது.

இந்தப் பயணத்தின் முடிவில், தமது அறிக்கையை பிரான் கோயிஸ் 2015ஆம் ஆண்டு ஜூனில் நடைபெறும் ஐ.நா. மனித உரிமைகள் சபையின் அமர்வில் சமர்ப்பிக்கவுள்ளார்.

(ற-சி)

டயமன்ஸ்- பொம்மர்ஸ் அணிகள் இறுதியாட்டத்தில் இன்று மோதல்

யாழ்ப்பாணம் மே 15

உதயன் அனுசரணையுடன் பருத்தித் துறை ஐக்கிய விளையாட்டுக்கழகம் நடத்தும் மாபெரும் உதைபந்தாட்ட இறுதியாட்டம் இன்று பிற்பகல் 3.30 மணிக்கு பருத்தித்துறை திக்கம் முன்ன ஐக்கிய விளையாட்டுக் கழக மைதானத்தில் இடம்பெறவுள்ளது.

இன்றைய இறுதியாட்டத்தில் வதிரி டயமன்ஸ் விளையாட்டுக்கழக அணியை எதிர்த்து வதிரி பொம்மர்ஸ் விளையாட்டுக்கழக அணி மோதவுள்ளது.

வடமராட்சியின் முன்னணிக் கழகங்கள் மோதும் இந்த இறுதியாட்டம் மிகவும் விறுவிறுப்பாக அமையும் என எதிர்பார்க்கப்படுகிறது.

பருத்தித்துறை ஐக்கிய விளையாட்டுக்கழகத்தின் தலைவர் கு.இராசநாதன் தலைமையில் நடைபெறும் இறுதி யாட்டத்தில் பிரதம விருந்தினராக பேராசிரியர் மா. நடராஜசுந்தரம் கலந்து கொள்வார்.

இதில் சிறப்பு விருந்தினர்களாக நாடாளுமன்ற உறுப்பினர்களான மாவை சேனாதிராசா, சுரேஸ் பிரேமச்சந்திரன், அ.விநாகமூர்த்தி, சி.சிறிதரன், எம்.ஏ.சுமந்திரன் ஆகியோருடன் 'உதயன்' குழுமத் தலைவரும் நாடாளுமன்ற உறுப்பினருமான ஈ. சரவணபவனும் கலந்து கொள்வார். (த)

கடந்த ஞாயிற்றுக்கிழமை தொல்புரம் கலைவாணி சனசமூக நிலைய மைதானத்தில் நடைபெற்ற விளையாட்டு விழாவின்போது வெற்றி பெற்ற சைக்கிள் ஓட்ட வீரருக்கு விழாவில் சிறப்பு விருந்தினராகக் கலந்து கொண்ட சங்கானை பிரதேச அபிவிருத்தி உத்தியோகத்தர் சதாசிவம் ஜங்கரன் பதக்கம் அணிவித்துக் கௌரவிக்கிறார். (த-21)

வெற்றிபெற்ற அணிகள்

யாழ்ப்பாணம்.மே 15

வலிகாமம் உதைபந்தாட்ட லீக்கின் அனுமதியுடன் அராலி ஏ.எல். விளையாட்டுக் கழகம். அராலி ஏ.எல். இளைஞர் கழகம் ஆகியன இணைந்து நடத்தும் உதைபந்தாட்டச் சுற்றுப் போட்டித் தொடரின் ஆட்டங்கள் அராலி ஏ.எல். விளையாட்டுக்கழக மைதானத்தில் இடம்பெற்று வருகின்றன.

கடந்த ஞாயிற்றுக்கிழமை இடம்பெற்ற ஆட்டங்களில் வெற்றி பெற்ற அணிகளின் விவரங்கள் வருமாறு:-

முற்பகல் 9.30 மணிக்கு இடம்பெற்ற ஆட்டத்தில் அராலி ஜேம்ஸ் விளையாட்டுக்கழக அணியை எதிர்த்து இளவாலை சென். லூட்ஸ் விளையாட்டுக் கழக அணி மோதிக்கொண்டது. இதில் இளவாலை சென். லூட்ஸ் விளையாட்டுக் கழக அணி 1:0 என்ற கோல் கணக்கில் வெற்றிபெற்றது.

முற்பகல் 10.30 மணிக்கு இடம்பெற்ற ஆட்டத்தில் அராலி பாரதி விளையாட்டுக்கழக அணியை எதிர்த்து தெல்லிப்பழை யூனியன் விளையாட்டுக்கழக அணி மோதிக் கொண்டது.

இதில் தெல்லிப்பழை யூனியன் விளையாட்டுக்கழக அணி 5:2 என்ற கோல் கணக்கில் வெற்றிபெற்றது.

முற்பகல் 11.30 மணிக்கு இடம்பெற்ற ஆட்டத்தில் இளவாலை யங்ஹென்றிஸ் விளையாட்டுக்கழக அணியை எதிர்த்து அராலி சென்.நியூ ஸ்ரார் விளையாட்டுக்கழக அணி மோதிக் கொண்டது.

இதில் இளவாலை யங் ஹென்றிஸ் விளையாட்டுக் கழக அணி 6:0 என்ற கோல் கணக்கில் வெற்றி பெற்றது.

நவாலி சென்.பீற்றர்ஸ் விளையாட்டுக்கழக அணிக்கும் வட்டுக்கோட்டை விளையாட்டுக் கழக அணிக்கும் இடையிலான ஆட்டத்தில் வட்டுக் கோட்டை விளையாட்டுக்கழக அணி போட்டிக்குச் சமுகமளிக்காமையால் நவாலி சென். பீற்றஸ் விளையாட்டுக்கழக அணிக்கு வெற்றி வழங்கப்பட்டது.

மாலை 4.15 மணிக்கு இடம்பெற்ற ஆட்டத்தில் தெல்லிப்பழை நாமகள் விளையாட்டுக்கழக அணியை எதிர்த்து சாவற்கட்டு மகாத்மா விளையாட்டுக்கழக அணி மோதிக்கொண்டது.

இதில் தெல்லிப்பழை நாமகள் விளையாட்டுக்கழக அணி 3:0 என்ற கோல் கணக்கில் வெற்றி பெற்றது. (த-23)

இன்றைய ஆட்டங்கள்

யாழ்ப்பாணம், மே 15

வலிகாமம் உதைபந்தாட்ட லீக்கின் அனுமதியுடன் அராலி ஏ.எல். விளையாட்டுக்கழகம். அராலி ஏ.எல். இளைஞர் கழகம் ஆகியன இணைந்து நடத்தும் உதைபந்தாட்டச் சுற்றுப் போட்டித் தொடரின் ஆட்டங்கள் அராலி ஏ.எல். விளையாட்டுக் கழக மைதானத்தில் இடம்பெற்று வருகின்றன.

இன்று வியாழக்கிழமை பிற்பகல் 3.30 மணிக்கு இடம் பெறும் ஆட்டத்தில் தெல்லிப் பழை யூனியன் விளையாட்டுக்கழக அணியை எதிர்த்து தெல்லிப்பழை நாமகள் விளையாட்டுக்கழக 'ஏ' அணி மோதவுள்ளது.

மாலை 4.30 மணிக்கு இடம் பெறும் ஆட்டத்தில் தெல்லிப் பழை நாமகள் விளையாட்டுக்கழக 'பி' அணியை எதிர்த்து அராலி திருமகள் விளையாட்டுக்கழக 'பி' அணி மோதவுள்ளது. (த-23)

* * *

யாழ்ப்பாணம், மே 15

அரியாலை சனசமூக நிலையத்தின் 65 ஆவது ஆண்டு நிறைவை முன்னிட்டு நடத்தப்படும் கலப்பு அணிகளுக்கு இடையிலான வலைப்பந்தாட்டச் சுற்றுப்போட்டித் தொடரின் ஆட்டங்கள் இன்று வியாழக்கிழமை காலை 8 மணி தொடக்கம் மாலை 4 மணிவரை அரியாலை சன சமூக நிலைய மைதானத்தில் இடம்பெறவுள்ளன. (த-23)

கிரிக்கெட் போட்டிக்கு விண்ணப்பிக்கலாம்

அரியாலை சரஸ்வதி சன சமூக நிலையத்தின் 95 ஆவது ஆண்டு நிறைவை முன்னிட்டு வடமாகாண ரீதியாக நடத்தும் சுப்பிரமணியம், கௌசிகன், இதயராஜ் ஆகியோரின் ஞாபகார்த்த வெற்றிக்கிண்ண மென்பந்து கிரிக்கெட் சுற்றுப் போட்டிகள் எதிர்வரும் சனி, ஞாயிறுக்கிழமைகளில் இடம் பெறவுள்ளது. மேற்படி போட்டியில் பங்குபற்ற விரும்பும் விளையாட்டுக் கழகங்கள் போட்டி ஏற்பாட்டாளர்களுடன் தொடர்பு கொண்டு தங்களது பெயர் விவரங்களைப் பதிவு செய்து கொள்ளுமாறு அறிவிக்கப்பட்டுள்ளது. (ற-23)

19 வயதுப் பிரிவு ஆண்கள் கபடி அடுத்த வாரம் புதுக்குடியிருப்பில்

வடமாகாண கல்வித் திணைக்களத்தால் நடத்தப்படும் மாவட்டப் பாடசாலைகளின் 19 வயதுப் பிரிவு ஆண்களுக்கான கபடிப் போட்டிகள் எதிர்வரும் 20 ஆம், 21ஆம் திகதிகளில் புதுக்குடியிருப்பு மத்திய கல்லூரி மைதானத்தில் நடை பெறவுள்ளன.

இந்தப் போட்டிகளில் மோதவுள்ள அணிகளின் விவரம் வருமாறு:-

சாவகச்சேரி இந்துக் கல்லூரி எதிர் கிளிநொச்சி முழங்காவில் மகா வித்தியாலயம். மன்னார் இலுப்பைக்கடவை அரசினர் தமிழ் கலவன் பாடசாலை எதிர் முள்ளியவளை வித்தியானந்தாக் கல்லூரி. பளை மத்திய கல்லூரி எதிர் மன்னார் ஆண்டான்குளம் றோமன் கத்தோலிக்க தமிழ் கலவன் பாடசாலை. முல்லைத்தீவு தண்ணீரூற்று முஸ்லிம் மகா வித்தியாலயம் எதிர் வவுனியா புதுக்குளம் மகா வித்தியாலயம். மன்னார் றிசாத் பதியுதீன் மகா வித்தியாலயம் எதிர் வவுனியா பூம்புகார் கண்ணகி வித்தியாலயம், யாழ்ப்பாணம் நெல்லியடி மத்திய கல்லூரி எதிர் கிளி நொச்சி மாசார் அரசினர் தமிழ் கலவன் பாடசாலை. முல்லைத்தீவு கற்சிலைமடு அரசினர் தமிழ்க் கலவன் பாடசாலை எதிர் வவுனியா இந்துக் கல்லூரி. இரண்டாம் சுற்றில் இருந்து பருத்தித்துறை ஹாட்லிக் கல்லூரியும் மோதவுள்ளது. (த-86)

மன்னார் பாடசாலைகளின் வலைப்பந்தாட்ட முடிவுகள்

யாழ்ப்பாணம். மே 15

மன்னார் மாவட்டப் பாடசாலைகளின் 19 வயது. 17 வயது. 15 வயதுப் பிரிவு பெண்களுக்கான வலைப்பந்தாட்டச் சுற்றுப்போட்டித் தொடரில் வெற்றி பெற்ற அணிகளின் விவரங்கள் வருமாறு:-

19 வயதுப் பிரிவு பெண்களுக்கான இறுதியாட்டத்தில் முருங்கன் மகா வித்தியாலய அணியை எதிர்த்து விடத்தல் தீவு புனித யோசப் வாஸ் மகா வித்தியாலய அணி மோதிக் கொண்டது.

இதில் முருங்கன் மகா வித்தியாலய அணி 26:24 என்ற புள்ளி அடிப்படையில் வெற்றி பெற்றுச் சம்பியன் ஆனது.

மூன்றாமிடத்துக்கான ஆட்டத்தில் வங்காலை புனித ஆன்ஸ் மத்திய மகா வித்தியாலய அணியை எதிர்த்து மன்னார் புனித சவேரியார் பெண்கள் கல்லூரி அணி மோதிக் கொண்டது.

இதில் வங்காலை புனித ஆன்ஸ் மகா வித்தியாலய அணி 20:19 என்ற புள்ளி அடிப்படையில் வெற்றி பெற்று மூன்றாமிடத்தைத் தனதாக்கிக் கொண்டது.

17 வயதுப் பிரிவு பெண்களுக்கான இறுதியாட்டத்தில் விடத்தல்தீவு புனித யோசப் வாஸ் மகா வித்தியாலய அணியை எதிர்த்து வங்காலை புனித ஆன்ஸ் மத்திய மகா வித்தியாலய அணி மோதிக் கொண்டது.

இதில் விடத்தல்தீவு புனித யோசப் வாஸ் மகா வித்தியாலய அணி 23:10 என்ற புள்ளி அடிப்படையில் வெற்றி பெற்று சம்பியன் ஆனது.

மூன்றாமிடத்துக்கான ஆட்டத்தில் மன்னார் புனித சவேரியார் பெண்கள் கல்லூரி அணியை எதிர்த்து வட்டக் கண்டல் அ.த.க.பாட சாலை அணி மோதிக் கொண்டது.

இதில் மன்னார் புனித சவேரியார் பெண்கள் பாடசாலை அணி 11:3 என்ற புள்ளி அடிப்படையில் வெற்றி பெற்று மூன்றாமிடத்தைத் தனதாக்கிக் கொண்டது.

15 வயதுப் பிரிவுப் பெண்களுக்கான இறுதியாட்டத்தில் ஆண்டாங்குளம் றோ.க.த. பாடசாலை அணியை எதிர்த்து விடத்தல்தீவு புனித யோசப் வாஸ் மகா வித்தியால அணி மோதிக்கொண்டது.

இதில் ஆண்டாங்குளம் றோ.க.த. பாடசாலை அணி 5:3 என்ற புள்ளி அடிப்படையில் வெற்றி பெற்றுச் சம்பியன் ஆனது. (த-23)

ரபேல் நடால்

மரியா ஷரபோவா

நடால், ஷரபோவா சம்பியன்

ஸ்பெயினில் நடைபெற்ற மட்ரிட் மாஸ்டர்ஸ் ரென்னிஸ் போட்டிகளில், ஆண்கள் ஒற்றையர் பிரிவில் ரபேல் நடாலும் பெண்கள் ஒற்றையர் பிரிவில் மரியா ஷரபோவாவும் சம்பியனாகினர்.

ஆண்களுக்கான ஒற்றையர் இறுதி ஆட்டத்தின் கடைசியும் தீர்மானம் மிக்கதுமான செற்றின்போது ஜப்பான் வீரர் கெய் நிஷிக்கோரி உபா தைக்குள்ளாகி போட்டியிலிருந்து விலகிக்கொண்டதை அடுத்து ரபேல் நடால் மட்ரிட் மாஸ்டர்ஸ் சம்பியன் பட்டத்தை நான்காவது தடவையாக வென்றெடுத்தார். இப் போட்டி வரலாற்றில் நான்கு தடவைகள் சம்பியனான முதலாவது வீரர் நடால் ஆவார்.

அத்துடன் மாஸ்டர்ஸ் 1000 போட்டிகளில் 27ஆவது சம்பியன் பட்டத்தை நடால் வென்றெடுத்துள்ளார். இறுதிப் போட்டியின் முதலாவது செற்றில் நடாலுக்கு அதிர்ச்சி கொடுத்த நிஷிக்கோரி 6:2 என்ற கணக்கில் வெற்றிபெற்றார்.

ஆனால் அனுபவசாலியான நடால் அடுத்த செற்றில் 6 : 4 என்ற கணக்கில் வெற்றி பெற்றார்.

கடைசிசெற்றில் 3:0 என்ற கணக்கில் நடால் முன்னிலையில் இருந்த போது நிஷிக் கோரி உபாதைக் குள்ளாகி போட்டியிலிருந்து விலகிக் கொள்வதாக அறிவித்ததை அடுத்து நடால் சம்பியனானார்.

இந்த வெற்றியுடன் களிமண் தரை ரென்னிஸ் போட்டிகளில் நடால் வென்றெடுத்த 44ஆவது சம்பியன் பட்டம் இதுவாகும்.

களிமண் தரை டென்னிஸ் போட்டிகளில் அதிக தடவைகள் சம்பியனானவர்ஆர்ஜன்ரினாவின்கிலேமோ விலாஸ் ஆவார். இவர் 46 தடவைகள் சம்பியனாகியுள்ளார்.

இதேவேளை பெண்களுக்கான ஒற்றையர் இறுதி ஆட்டத்தில் ஒரு செற் பின்னிலையில் இருந்த ரஷ்ய வீராங்கனை மரியா ஷரபோவா, தடுமாற்றத்துக்கு மத்தியில் ருமேனிய வீராங்கனை சிமோனா ஹாலெப் பை 2 : 1 என்ற செற் கணக்கில் வெற்றிகொண்டு மட்ரிட் பகிரங்கச் சம்பியன் பட்டத்தை வென்றார்.

மகளிர் ரென்னிஸ் சங்க ரென்னிஸ் போட்டி வரலாற்றில் தனது முதலாவது இறுதி ஆட்டத்தில் பங்கேற்ற சிமோனா, முதலாவது செற்றில் 6: 1 என்ற புள்ளிகள் கணக்கில் இலகுவாக வெற்றிபெற்று ஷரபோவாவுக்கு அதிர்ச்சி அளித்தார்.

எனினும் அடுத்த இரண்டு செற்களிலும் தனது திறமையை வெளிப் படுத்தி மரியா ஷரபோவா 6 : 2, 6 : 4 என்ற புள்ளிகள் பெற்று சம்பியனானார்.

களிமண் தரை டென்னிஸ் போட்டிகளில் ஷரபோவா தொடர்ச்சியாகப் பெற்ற 11ஆவது வெற்றி இதுவாகும்.

(த)

உற்சாகமடைந்தார் கோஹ்லி

விராட் கோஹ்லி

ஐ.பி.எல். தொடரின் டெல்லி அணிக்கெதிரான ஆட்டத்தில் பெங்களூர் அணி வெற்றி பெற்றதால் அணித்தலைவர் கோஹ்லி உற்சாகத்தில் உள்ளார்.

நேற்றுமுன்தினம் நடந்த ஐ.பி.எல். போட்டியில் டெல்லி, பெங்களூர் அணிகள் மோதின. இதில் டிவில் லியர்ஸ் (33 ஓட்டங்கள்), யுவராஜ் சிங் (68 ஓட்டங்கள்) ஆகியோரின் அதிரடியால் பெங்களூர் அணி 186 ஓட்டங்கள் எடுத்தது.

அடுத்துக் களமிறங்கிய டெல்லி அணி இலக்கை எட்ட முடியாமல் 170 ஓட்டங்களுடன் சுருண்டது. இதன் மூலம் பெங்களூர் அணி தொடர் தோல்விக்கு முற்றுப் புள்ளி வைத்து புத்துணர்வு பெற்றது.

கடந்த போட்டியில் அதிக ஓட்டங்கள் எடுத்தும் தோல்வியடைந்த பெங்களூர் அணி இந்தப் போட்டியில் வெற்றியடைந்ததால் பெங்களூர் அணியின் தலைவர் விராட் கோஹ்லி உற்சாகத்தில் இருக்கிறார்.

இந்த வெற்றி குறித்து கோஹ்லி கூறுகையில், எங்களுக்கு இந்த வெற்றி தேவைப்பட்டதால், நான் உண்மையில் ஆச்சரியத்தில் இருக்கிறேன். இந்த வெற்றி அனைத்துப் போட்டிகளிலும் தொடரும். மேலும் களத்தடுப்பில் சற்றுப் பின்னடைவு இருந்தாலும், நாங்கள் அனைத்துத் துறைகளிலும் சிறப்பாகச் செயற்பட்டோம். யுவராஜ் மீண்டும் அவரது அதிரடிக்கு வந்து விட்டார். இந்தப் போட்டியின் மூலம் அவர் மீது மற்றவர்களுக்கு இருந்த விமர்சனங்களுக்கு முற்றுப்புள்ளி வைத்து விட்டார் என்று கூறியுள்ளார்.

(கு)

வேதனையில் கிரிஸ்டன்

ஐ.பி.எல். போட்டிகளின் புள்ளி பட்டியலில் கடைசி இடத்தில் உள்ள டெல்லி அணி அடுத்த சுற்றுக்குச் செல்ல முடியாமல் வெளியேற வேண்டிய நிலையில் உள்ளது.

ஐ.பி.எல். 7ஆவது தொடரில் டெல்லி அணி தொடர்ந்து மோசமான ஆட்டத்தை வெளிப்படுத்தி வருகிறது.

இதுவரை விளையாடிய 9 ஆட்டங்களில் இரண்டில் மட்டுமே வெற்றி பெற்று 4 புள்ளிகளுடன் கடைசி இடத்தில் உள்ளது.

இந்த மோசமான ஆட்டத்தால் அடுத்த சுற்றுக்கு முன்னேறும் வாய்ப்பை இழந்து ஐ.பி.எல். தொடரில் இருந்து டெல்லி அணி கிட்டத்தட்ட வெளியேறும் நிலைக்கு வந்துள்ளது.

இது குறித்து டெல்லி அணியின் பயிற்சியாளர் கேரி கிரிஸ்டன் கூறுகையில், டெல்லி அணியின் துடுப்பாட்டம், பந்துவீச்சு இரண்டுமே மோசமாக அமைந்ததால், அடுத்த சுற்றுக்கு முன்னேற முடியாமல் வெளியேற வேண்டிய நிலை ஏற்பட்டுள்ளது.

தேசிய அணிக்குப் பயிற்சியாளராக இருப்பதை விட உள்ளூர் அணிக்கு பயிற்சியாளராக இருப்பது சவாலாக இருக்கிறது. துடுப்பாட்டத்தில் சிறந்து விளங்காத நாங்கள், அனைத்துத் துறைகளிலும் முன்னேற்றம் காண வேண்டியது அவசியமாகும்.

மேலும் அணித் தலைவர் கெவின் பீற்றர்சன் சிறப்பாகச் செயற்பட்டது மட்டுமல்லாமல் அனைத்து வீரர்களுக்கும் சிறப்பான ஆலோசனைகளை வழங்கினார் என்று கூறியுள்ளார்.

2011ஆம் ஆண்டு கிரிஸ்டன் பயிற்சியாளராக இருந்தபோது இந்திய அணி உலகக் கிண்ணத்தை வென்றமை குறிப்பிடத்தக்கது. (த)

கூட்டு முயற்சியால் கிடைத்தது வெற்றி

டோனி

ராஜஸ்தானுக்கெதிரான ஆட்டத்தில் சென்னை அணி வெற்றி பெற்றதற்கு அணியின் கூட்டு முயற்சி தான் காரணம் என அணித் தலைவர் டோனி கூறியுள்ளார்.

ஐ.பி.எல்லில் நேற்று முன்தினம் நடந்த ஆட்டத்தில் சென்னை-டெல்லி அணிகள் மோதின. இதில் சென்னை சுப்பர் கிங்ஸ் அணி 5 இலக்குகள் வித்தியாசத்தில் வெற்றி பெற்று புள்ளிப்பட்டியலில் முதலிடம் பிடித்தது.

இந்த வெற்றி பற்றிச் சென்னை அணியின் தலைவர் டோனி கூறுகையில், ஆடுகளத்தில் அடித்து விளையாடுவதற்கு கொஞ்சம் கடினமாக இருந்தது.

இறுதிக் கட்டத்தில் ராஜஸ்தான் சில அபாரமான பந்துப்பரிமாற்றங்களை வீசிய போதிலும், அவற்றைச் சமாளித்து ஒரு வழியாக வெற்றி பெற்று விட்டோம். தற்போது கிடைத்த இந்த வெற்றி கூட்டு முயற்சிக்குக் கிடைத்த பயனாகும். இதில் ஜடேஜா விளாசிய சிக்சர் முக்கியமானதாக இருந்தது. அது மட்டுமல்லாது, அஸ்வினிடம் துடுப்பாட்டத் திறமை இருப்பதால், அதைப் பயன்படுத்திக் கொள்ளவும், கூடுதல் பொறுப்புடன் விளையாடும் வகையிலும் அவரை முன்கூட்டியே இறக்கினோம். அதற்குரிய பயனையும் அவர் வழங்கியுள்ளார் என்று கூறியுள்ளார். (த)

வாழ நினைத்தால் வாழலாம்; வழியா இல்லை பூமியில் ?

இந்திய அணியின் முன்னாள் வேகப்பந்து வீச்சாளர் ஸ்ரீசாந்த் கிரிக்கெட் வாழ்க்கைக்கு முட்டுக் கட்டை போடப்பட்ட நிலையில் ஹொலிவுட்டில் கால்பதிக்க களமிறங்குகிறார்.

ஸ்ரீசாந்த் கடந்த ஐ.பி.எல். போட்டியில் சூதாட்டத்தில் ஈடுபட்டதாகக் குற்றம் சாட்டப்பட்டுக் கிரிக்கெட் போட்டிகளில் இருந்து நீக்கப்பட்டார். இதைத் தொடர்ந்து கேள்விக்குறியாக இருந்து வந்த அவரது வாழ்வு சினிமாவின் பக்கம் திரும்ப ஆரம்பித்தது. திரையுலகில் இசையமைப்பாளராக நுழைய முடிவு செய்த அவருக்கு மலையாளப் படமொன்றில் நடிக்க வாய்ப்புக் கிட்டவுள்ளது.

இந்நிலையில் ஹொலிவுட்டில் புதிய படமொன்றுக்கு இசை அமைக்க ஒப்புக்கொண்டிருக்கிறார். தமிழ் மற்றும் தெலுங்கில் உருவாகும் இப்படத்துக்கு அன்புள்ள அழகே எனப் பெயரிடப்பட்டுள்ளது. (த)

வெற்றிப் பயணத்தை தொடர்கிறது பஞ்சாப்

நாமன் ஓஜா ஆட்டமிழக்காமல் அதிரடியாகப் பெற்ற அரைச் சதம் வீணானது. ஹைதராபாத் சன் ரைசர்ஸ் அணியை 6 இலக்குகளால் அபார வெற்றி கொண்டது கிங்ஸ் லெவன் பஞ்சாப் அணி.

ஏழாவது ஐ.பி.எல். கிரிக்கெட் சுற்றுப் போட்டி இந்தியாவில் இடம்பெற்று வருகின்றது. இதில் நேற்று இடம்பெற்ற 40 ஆவது ஆட்டத்தில் கிங்ஸ் லெவன் பஞ்சாப்பும் ஹைதராபாத் சன்ரைசர்ஸ் அணியும் மோதின. நாணயச் சுழற்சியில் வெற்றி பெற்ற பஞ்சாப் அணித்தலைவர் பெய்லி ஹைதராபாத்தை துடுப்பெடுத்தாடுமாறு அழைத்தார்.

இதனையடுத்து ஹைதராபாத்தின் ஆரம்பத் துடுப்பாட்ட வீரர்களாக ஆரோன் பிஞ்சும் ஷிகர் தவானும் களம் புகுந்து அதிரடியாகத் துடுப்பெடுத்தாடி ஓட்டங்களைக் குவித்தனர். ஆட்டத்தின் முதலாவது பந்திலேயே பிஞ்ச் நான்கு ஓட்டமடித்து தனது ஓட்டக் கணக்கை ஆரம்பித்தார். பஞ்சாப் அணியின் சந்தீப் சர்மா வீசிய 5 ஆவது பந்துப்பரிமாற்றத்தில் 4 நான்கு ஓட்டங்கள் மற்றும் ஒரு ஆறு ஓட்டம் அடித்து அசத்தினார் அவர். அணி 8.1 பந்துப்பரிமாற்றத்தில் 65 ஓட்டங்களை பெற்றிருந்த போது 20 ஓட்டங்களுடன் ஆட்டமிழந்து வெளியேறினார் பிஞ்ச். தொடர்ந்து தவானுடன் இணைந்த நாமன் ஓஜா அதிரடியாகத் துடுப்பெடுத்தாடிய வேளை தவான் 45 ஓட்டங்களுடன் நடையைக் கட்டினார்.

தொடர்ந்து டேவிட் வோர்ணர் ஓஜாவுடன் இணைந்தார் ஒருபுறம் வோர்ணர் நிதான ஆட்டத்தை வெளிப்படுத்த 13 ஆவது பந்துப்பரிமாற்றத்தில் தொடர்ந்து 2 ஆறு ஓட்டங்கள் விளாசினார் ஓஜா.

பட்டேல் வீசிய 18 ஆவது பந்துப்பரிமாற்றத்தில் 2 ஆறு ஓட்டங்கள் மற்றும் ஒரு நான்கு ஓட்டங்கள் விளாசிய வோர்ணர் 23 பந்துகளில் 44 ஓட்டங்கள் பெற்றிருந்த போது 'ரன்அவுட்' முறையில் ஆட்டமிழந்தார். அடுத்துக் களமிறங்கிய ஹென்குயின்ஸ் 'டக்அவுட்' ஆகி நடையைக்கட்ட அடுத்து வந்த இர்பான் பதானும் ஒரு ஓட்டத்துடன் வெளியேறினார். இறுதியில் 20 பந்துப்பரிமாற்றங்களில் 5 இலக்குகளை இழந்து 205 ஓட்டங்களைக் குவித்தது ஹைதராபாத் அணி.

இரண்டாவது இலக்குக்காக களமிறங்கிய நாமன் ஓஜா 36 பந்துகளைச் சந்தித்து 7 ஆறு ஓட்டங்கள், 4 நான்கு ஓட்டங்கள் அடங்கலாக 79 ஓட்டங்களுடன் ஆட்டமிழக்காதிருந்தார். பந்து வீச்சில் ரிஷி தவான் 2 இலக்குகளையும்.சண்டீப் சர்மா, சிவம் சர்மா ஆகியோர் தலா ஒரு இலக்கையும் கைப்பற்றினர்.

இதனை அடுத்து 206 ஓட்டங்கள் என்ற இமாலய இலக்குடன் களமிறங்கிய பஞ்சாப் அணிக்கு ஆரம்பத் துடுப்பாட்ட வீரர் சேவாக் 4 ஓட்டங்களுடன் ஆட்டமிழந்து பெரும் ஏமாற்றமளித்தார்.

தொடர்ந்து மனன் வாராவுடன் இணைந்தார் விரட்டசிமன் சாகா. இருவரும் அதிரடியாகத் துடுப்பெடுத்தாடி பஞ்சாப் அணியின் வெற்றியை இலகுபடுத்தினர்.

இவர்கள் இருவரும் இணைந்து 91 ஓட்டங்களை இணைப்பாட்டமாகப் பெற்றிருந்த போது சாகா 26 பந்துகளில் 8 நான்கு ஓட்டங்கள்,2 ஆறு ஓட்டங்கள் அடங்கலாக 54 ஓட்டங்கள் பெற்று ஆட்டமிழந்தார். தொடர்ந்து வோராவுடன் இணைந்து மக்ஸ்வெல் அதிரடி காட்டினார். இச் சூழ்நிலையில் அணி 9.1 பந்துப்பரிமாற்றங்களில் 125 ஓட்டங்களைப் பெற்றிருந்த போது வோரா 20 பந்துகளில் 44 ஓட்டங்களைப் பெற்று ஆட்டமிழந்தார். அவரைத் தொடர்ந்து 3 நான்கு ஓட்டங்கள்,5 ஆறு ஓட்டங்கள் அடங்கலாக 23 பந்துகளில் 44 ஓட்டங்களைப் பெற்று மக்ஸ்வெல்லும் நடையைக் கட்டினார்.

அடுத்து இணைந்த டேவிட் மில்லர், கீரேக் பெய்லி ஆகியோர் மேலதிக இலக்குகள் இழப்பின்றி அணியை வெற்றிப் பாதைக்கு அழைத்துச் சென்றனர். 18.4 பந்துப்பரிமாற்றங்களில் 4 இலக்குகளை மட்டும் இழந்து 211 ஓட்டங்களைப் பெற்று 6 இலக்குகளால் பெருவெற்றி பெற்றது பஞ்சாப் அணி. மில்லர் 24 ஓட்டங்களுடன், பெய்லி 35 ஓட்டங்களுடனும் களத்திலிருந்தனர்.

போட்டியின் ஆட்டநாயகனாக சாகா தெரிவு செய்யப்பட்டார். இதேவேளை முதல்முறையாக களமிறங்கிய வோரா துடுப்பாட்டத்தில் அசத்தியமை குறிப்பிடத்தக்கது. (த-400)

உத்தப்பாவின் அதிரடியில் வென்றது கொல்கத்தா

ரொபின் உத்தப்பா அதிரடியில் கலக்க 6 இலக்குகளால் வெற்றி பெற்றது கொல்கத்தா நைற்றைடர்ஸ் அணி.

ஏழாவது ஐ.பி.எல். கிரிக்கெட் சுற்றுப் போட்டி இந்தியாவில் இடம்பெற்று வருகிறது. இதில் நேற்று இடம்பெற்ற 41 ஆவது போட்டியில் மும்பை இந்தியன்ஸ் - கொல்கத்தா நைற்றைடர்ஸ் அணிகள் மோதின.

நாணயச் சுழற்சியில் வெற்றி பெற்ற கொல்கத்தா நைற்றைடர்ஸ் அணித் தலைவர் கௌதம் கம்பீர் முதலில் களத் தடுப்பை தேர்வு செய்தார்.

இதனை அடுத்து ஆரம்பத்துடுப்பாட்ட வீரர்களாக களமிறங்கிய லன்ட்ல் சிம்மென்ஸ், கௌதம் ஆகியோர் சொற்ப ஓட்டங்களுடன் ஆட்டமிழந்து ஏமாற்றம் அளித்தனர். அடுத்து இணைந்த அம்பாதி ராயுடு - ரோகித் சர்மா ஜோடி நம்பிக்கை தரும் வகையில் துடுப்பெடுத்தாடினர். இருவரும் ஒன்று இரண்டு ஓட்டங்களாகச் சேர்த்ததோடு இடையிடையே எல்லைக் கோடுகளுக்கும் பந்துகளை அனுப்பிக் கொண்டிருந்தனர். இச் சூழ்நிலையில் 33 ஓட்டங்களுடன் ராயுடு ஆட்டமிழக்க களம்புகுந்த கொரி அன்டர்சனும் 18 ஓட்டங்களுடன் வெளியேறினார். ஒருபுறம் இலக்குகள் வீழ்த்தப்பட்டாலும் தனியாக நின்று போராடிய றோகித் சர்மா அரைச்சதம் கடந்தார். அரைச்சதம் கடந்து அடுத்த பந்தில் தேவையற்ற விதமாகத் துடுப்பெடுத்தாட முயற்சித்து 51 ஓட்டங்களுடன் இலக்கைப் பறிகொடுத்தார்.

பந்து வீச்சில் மோர்னி மோர்கல் 2 இலக்குகளையும், சொகைப் அல் ஹசன்,சுனில் நரைன் மற்றும் பியுஸ் சௌலா ஆகியோர் தலா ஒரு இலக்கையும் கைப்பற்றினர்.

இதனைத் தொடர்ந்து 142 என்ற எட்டக் கூடிய இலக்கைத் துரத்தத் தொடங்கிய கொல்கத்தா அணிக்கு உத்தப்பா -கம்பீர் இணை நல்ல அடித்தளத்தை இட்டுக் கொடுத்தது. 7.2 பந்துப்பரிமாற்றங்களில் 50 ஓட்டங்களை அணி பெற்றிருந்த போது கம்பீர் 14 ஓட்டங்களுடன் ஆட்டமிழந்து வெளியேற மனீஸ்பாண்டே பந்துகளை வீணடித்து 9 ஓட்டங்களுடன் நடையைக் கட்டினார்.

அவரையடுத்து அதிரடியாகத் துடுப்பெடுத்தாடிக் கொண்டிருந்த ரொபின் உத்தப்பாவும் 52 பந்துகளில் 6 நான்கு ஓட்டங்கள்,4 ஆறு ஓட்டங்கள் அடங்கலாக 80 ஓட்டங்களைப் பெற்ற நிலையில் ஆட்டமிழந்தார். அப்போது 16 ஆவது பந்துப்பரிமாற்றங்களில் 116 ஓட்டங்களைப் பெற்றிருந்தது.

இறுதியில் 18.4 பந்துப்பரிமாற்றங்களில் 4 இலக்குகளை இழந்து 142 ஓட்டங்களைப் பெற்று 6 இலக்குகளால் வெற்றி பெற்றது கொல்கத்தா நைற்றைடர்ஸ் அணி. அவ்வணி சார்பாக யூசுப் பதான் 20 ஓட்டங்களுடன் களத்திலிருந்தார்.

பந்து வீச்சில் ஹர்பஜன் சிங் 2இலக்குகளையும்.லசித் மலிங்க ஒரு இலக்கையும் கைப்பற்றினர். ஆட்டநாயகனாக ரொபின் உத்தப்பா தெரிவு செய்யப்பட்டார். (400)

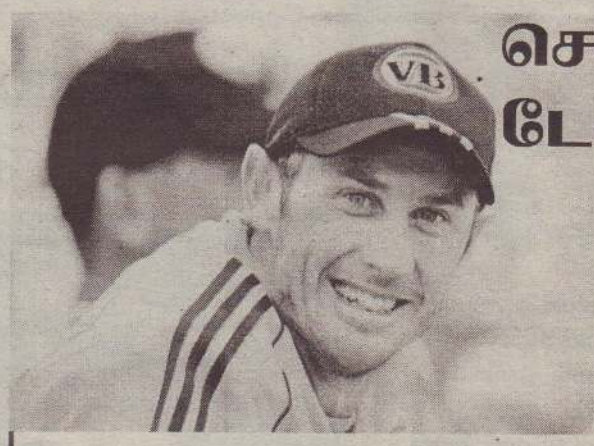

சென்னையில் டேவிட் ஹசி

சென்னை அணியின் வீரர் வெய்ன் பிராவோ காயமடைந்ததைத் தொடர்ந்து, ஆஸ்திரேலியாவின் வீரர் டேவிட் ஹசி அணியில் சேர்க்கப்பட்டுள்ளார்.

மேற்கிந்திய அணியின் டுவைன் பிராவோ துடுப்பாட்டம், பந்து வீச்சு, களத்தடுப்பு என அனைத்து துறையிலும் சிறப்பாகச் செயல்பட்டு சென்னை சுப்பர் கிங்ஸ் அணியின் முதுகெலும்பாக விளங்கியவர்.

இவரது சிறப்பான ஆட்டத்தால் ஏலத்தில் விடாமல் சென்னை அணி தக்க வைத்து கொண்டுள்ளது. இந்நிலையில் பிராவோ, கடந்த ஏப்ரல் 18ஆம் திகதி அபுதாபியில் நடந்த பஞ்சாப்புக்கெதிரான போட்டியின் போது தோள்பட்டையில் காயம் அடைந்தார். இதைத் தொடர்ந்து எஞ்சிய போட்டியில் இருந்து விலகினார்.

இந்நிலையில் பிராவோவுக்கு பதிலாக ஆஸ்திரேலியாவைச் சேர்ந்த அதிரடி மன்னன் டேவிட் ஹசி அணியில் இடம் பெறுவார் என்று அறிவிக்கப்பட்டுள்ளது.

இந்த ஆண்டுக்கான ஐ.பி.எல். ஏலத்தில் டேவிட் ஹசியை எந்த அணியும் வாங்காததால் கடும் ஏமாற்றத்தில் இருந்த இவருக்கு அதிஷ்டசமாகச் சென்னை அணியில் இடம் கிடைத்துள்ளது.

இது குறித்து டுவிட்டரில், தற்போது தான் எனக்கு அற்புதமான செய்தி ஒன்று வந்துள்ளதாக, சென்னை அணியில் இடம் பெறுவதை ஹசி மறைமுகமாக தெரிவித்துள்ளார். (த)

பிரட்மனின் துடுப்பு மீண்டும் ஏலத்தில்

கிரிக்கெட் உலகின் ஜாம்பவான் என அழைக்கப்படும் ஆஸ்திரேலிய அணியின் டொன் பிரட்மன், முதன்முறையாக டெஸ்ட் போட்டியில் பயன்படுத்திய துடுப்பு ஏலத்துக்கு வந்துள்ளது.

1928ஆம் ஆண்டு இங்கிலாந்துக்கெதிரான தொடரில் தனது டெஸ்ட் வாழ்க்கையை தொடங்கிய டொன் பிரட்மன், டெஸ்ட் வரலாற்றில் 99.94 சராசரி பெற்று உலக சாதனை படைத்தார்.

இவர் டெஸ்ட் வரலாற்றில் முதன்முறையாகப் பயன்படுத்திய துடுப்பு 1930ஆம் ஆண்டு சிட்னி சன் பத்திரிகைக்கு வழங்கினார். பிறகு அது நலநிதி திரட்டுவதற்காக ஏலம் விடப்பட்டது. இப்போது அந்தத் துடுப்பை வைத்துள்ள ஆஸ்திரேலியாவைச் சேர்ந்த நபர், மீண்டும் அதை விற்க முடிவு செய்துள்ளார். ஏலத்தில் இந்த துடுப்பு 1,45,000 டொலர் வரை ஏலம் போகும் என்று எதிர் பார்க்கப்படுகிறது. அதாவது இந்திய மதிப்பின்படி ரூ.80 லட்சமாகும். (த)

கோழிக்குஞ்சு விற்பனைக்கு

Lanka farm இன் முதல்தரக் குஞ்சு யாழ்ப்பாணத்திலும். கோழிக்குஞ்சு (கினிராஜ்) - 70/= முயல் (சோடி) 1000/=, வாத்து - 150/=.கினிக்குஞ்சு- 160/=

தொடர்பு:- 0774669669, 0777531344

அடிப்படை

ஆங்கிலம்

அடிப்படை ஆங்கில அறிவில்லாதவர்கள் மற்றும் ஆங்கிலத்தில் எழுத,வாசிக்க எளிமையாக உரையாட விரும்புவோர் வயதுவேறுபாடின்றி இணையமுடியும்.

பயிற்சிநெறி ஆரம்பம் - 19.05.2014 திங்கள்

பிரிவு 1 : காலை 08.00-09.00 பிரிவு 2 : மு.ப 11.00-12.00
பிரிவு 3 : பி.ப 03.00-04.00 பிரிவு 4 : மாலை 04.00-05.00

வாரத்தின் 3 நாட்களில் பயிற்சி இடம்பெறும்.

Note:- ஒரு பிரிவில் 16 பேர் மட்டும். பயிற்சியில் இணையும் அனைவருக்கும் புத்தகங்கள் மற்றும் சான்றிதழ் ஆகியன.

SAAMSON LANGUAGE SCHOOL

17, ஆஸ்பத்திரி வீதியும், யாழ்நகர்.

077 621 4567

*கனடா 2 ½ மாதங்களில் 3 படிமுறைகளில் விசா பெற ஆலோசனை -
முதல்மாதம்- விண்ணப்பம் செயற்படுத்தல்
Skype நேர்முகம்
இரண்டாம் மாதம் - கனடா அரசின் கல்வி - வேலை அனுமதிப்பத்திரம்
15 நாட்கள் - விசாவின் முடிந்த முடிவு

*ஜேர்மனி, சுவிஸ், பிரான்ஸ்,நோர்வே,இத்தாலி நாடுகளுக்கான செங்கென் விசா பெற வெறும் 14 இலட்சம் போதும். எம்மால் மட்டுமே இது சாத்தியம்.
*சைப்பிரஸில் படிக்க உழைக்க பெண்களுக்கு - 5 இலட்சம்
*நியூசிலாந்து Student Visa, IELTS தேவையில்லை.
*UK Student Visa, Australion Student Visa

(நிபந்தனைகளுடன்)

7 நாள்களும் திறந்திருப்போம்

திசைகாட்டி (பிறைவேற் லிமிற்)
175, பருத்தித்துறை வீதி,
யாழ்ப்பாணம்.
021 221 9016, 0215689090

இப்பத்திரிகை, நியூ உதயன் பப்ளிகேசன் (பிறைவேற்) லிமிட்ரெட் நிறுவனத்தினரால் யாழ்ப்பாணம் கஸ்தூரியார் வீதியில் 361 ஆம் இலக்கத்தில் உள்ள அவர்களது பணிமனையில் 15.05.2014 இல் அச்சிட்டு வெளியிடப்பெற்றது.