ஆவரங்கால்
இந்து இளைஞர்
சம்பியன்

உதயன்

24
பக்கங்கள்
யாழ். - 20/=
வன்னி - 20/=
கொழும்பு - 30/=

பக்கம் 23

சுடர்: 29 கதிர்: 206 வள்ளுவர் ஆண்டு: 2045 ஆனி 6, வெள்ளி 20.06.2014

stay connected with: uthayan.print uthayanprint Uthayan - A lively National Tamil Daily

முஸ்லிம்களுக்கு ஆதரவான தேரர் மீது நேற்று தாக்குதல்

கொழும்பு, ஜூன் 20

ஜாதிக பல சேனா அமைப்பின் தலைவரும், மஹியங்கனை பிரதேச சபையின் உறுப்பினருமான பூஜித வட்டரக்க விஜித்த தேரர் நேற்று இனந்தெரியாதவர்களின் தாக்குதல்களுக்கு இலக்காகியுள்ளார்.

காலை 6.30 மணியளவில் கை, கால்கள் கட்டப்பட்டு கடுமையான தாக்குதலுக்கு இலக்காகிய நிலையில் பாணந்துறை ஹிரண பாலத்திற்கு அண்மையில் இருந்து அவர் மீட்கப் பட்டார் என்று பொலிஸார் கூறுகின்றனர்.

விஜித தேரர் முஸ்லிம் மக்களுக்கு ஆதரவாகச் செயற் பட்டு வருகின்றார் என்று பொது பல சேனா அமைப்புக் குற்றஞ் சாட்டி வந்தது. கடந்த மாதம் இவர் அமைச்சர் ரிஷாத் பதியுதீனின் அலுவலகத்துக்குள் ஒளிந்துள்ளார் என்று தெரிவித்து அந்த அலுவலகத்தை முற்றுகையிட்ட பொதுபல சேனா அமைப்பு, அலுவலகத்துக்குள் அத்துமீறி நுழைந்து அவரைத் தேடியது.

இந்தச் செயற்பாடுகளை அடுத்து, தனது உயிருக்கு அச்சுறுத்தல் காணப்படுகின்றது என்று விஜித தேரர் பகிரங்கமாகவே தெரிவித்திருந்தார்.

20 ஆம் பக்கம் பார்க்க

இலங்கை முஸ்லிம்களுக்கு பாகிஸ்தான் பயிற்சியாம்

புதுடில்லி, ஜூன் 20

இலங்கையைச் சேர்ந்த முஸ்லிம்களுக்கு பாகிஸ்தான் தீவிரவாதப் பயிற்சி அளித்து வருகின்றது என்று கூறியுள்ளார் சுப்பிரமணியம் சுவாமி.

புதுடில்லியில் நடைபெற்ற செய்தியாளர் சந்திப்பு ஒன்றிலேயே அவர் இவ்வாறு தெரிவித்துள்ளார். இது குறித்து அவர் மேலும் கூறியிருப்பதாவது,

"இலங்கையில் உள்ள முஸ்லிம்களுக்கு பாகிஸ்தான் பயிற்சி அளிக்கிறது. இது மிகவும் ஆபத்தானது. இவ்விவகாரத்தில் இந்திய

20 ஆம் பக்கம் பார்க்க

வன்முறைக்கு எதிராக பல்கலையில் போராட்டம்

யாழ்ப்பாணம், ஜூன் 20

அளுத்கம, பேருவளைப் பகுதிகளில் முஸ்லிம் மக்களுக்கு எதிராக மேற்கொள்ளப்பட்ட வன்முறைகளைக் கண்டித்து நேற்று யாழ்ப்பாணம் பல்கலைக் கழக ஆசிரியர் சங்கத்தின் ஏற்பாட்டில் அமைதியான முறையில் ஆர்ப்பாட்டம் நடத்தப்பட்டது. இந்த ஆர்ப்பாட்டத்தில் பெரும் எண்ணிக்கையான பல்கலைக் கழக மாணவர்களும், ஆசிரியர்களும் இணைந்து தமது எதிர்ப்பை வெளிப்படுத்தினர். (20 ஆம் பக்கம் பார்க்க)

யாழ்ப்பாணத்திலும் நேற்று ஹர்த்தால்

யாழ்ப்பாணம், ஜூன் 20

போர் முடிவடைந்த 5 வருடங்கள் கழிந்துள்ள நிலையில் நேற்றைய தினம் முதன் முதலாக வடக்கில் பெருமெடுப்பில், இலங்கை அரசுக்கு எதிராக ஹர்த்தால் கடைப்பிடிக்கப்பட்டுள்ளது.

20 ஆம் பக்கம் பார்க்க

முல்லைத்தீவில் பதற்றம்

ஹர்த்தாலுக்குத் தடை விதிக்கப்பட்டதால்

யாழ்ப்பாணம், ஜூன் 20

முல்லைத்தீவில் முஸ்லிம் மக்களால் மேற்கொள்ளப்பட்ட கடையடைப்பு போராட்டம் நேற்றுக் காலை முன்னெடுக்கப்பட்டபோதும் இராணுவத்தினரால் சிறிது நேரத்திலேயே அந்த நடவடிக்கைகள் முறியடிக்கப்பட்டுள்ளன. அதனால் அங்கு சிறிதுநேரம் பதற்றமான நிலைமை காணப்பட்டது என்று தெரிவிக்கப்படுகின்றது.

தர்ஹா நகரில் இடம்பெற்ற கலவரத்தை கண்டித்து நாடளா

20 ஆம் பக்கம் பார்க்க

இரணைமடு குடிதண்ணீர் திட்டத்து நிதியை திரும்பப் பெறுகின்றது பிரான்ஸ் நிறுவனம்

வடக்கு மாகாணசபையின் நீர்ப்பாசனத் திணைக்களத்துக்கும் அதுகுறித்து அறிவித்தது

யாழ்ப்பாணம், ஜூன் 20

இரணைமடு குடிதண்ணீர் திட்டத்துக்கு நிதி வழங்கும் பிரான்ஸ் நாட்டைச் சேர்ந்த நிறுவனம், திட்டத்துக்கு ஒதுக்கீடு செய்திருந்த 5 ஆயிரத்து 232 மில்லியன் ரூபா நிதியைத் திரும்பப் பெறப்போவதாக அறிவித்துள்ளது. அது குறித்து வடக்கு மாகாண சபையின் நீர்ப்பாசனத்திணைக்களத்துக்கும் அறிவித்தல் விடுத்துள்ளது.

இரணைமடுக் குடிதண்ணீர்த் திட்டத்தினை நடைமுறைப் படுத்துவதில் ஏற்படும் காலதாமதம் மற்றும் திட்டம் மாற்றியமைக்கப்பட்டுள்ளமை என்பவற்றை அடுத்தே நிதியை மீளப் பெற்றுக் கொள்வதற்கு அந்த நிறுவனம் தீர்மானித்துள்ளது

20 ஆம் பக்கம் பார்க்க

பல்கலை. துணைவேந்தருக்கு ஆசிரியர் சங்கம் எச்சரிக்கை

யாழ்ப்பாணம், ஜூன் 20

யாழ்ப்பாணப் பல்கலைக் கழகத்துடன் தொடர்புடைய நிகழ்வுகளுக்கு, அதுகுறித்த அமைச்சு மற்றும் ஜனாதிபதி ஆகியோருக்கே அழைப்பு விடுக்கப்பட வேண்டும். அவ்வாறில்லாது வேறு அரசியல்வாதிகள் அழைக்கப்படுவார்களா இருந்தால், வடக்குப் பகுதியில் மக்கள் ஆதரவு பெற்ற அரசியல்வாதிகள் அனைவரும் அழைக்கப்பட வேண்டும் என்று வலியுறுத்தியுள்ள யாழ். பல்கலைக் கழக ஆசிரியர் சங்கம், இல்லையேல் பல்கலைக் கழக ஆசிரியர்கள் எதிர்ப்பு நடவடிக்கையில் ஈடுபடுவர் என்றும் எச்சரிக்கை விடுத்துள்ளது.

நேற்றுமுன்தினம் நடந்த யாழ். பல்கலைக்கழக ஆசிரியர்

20 ஆம் பக்கம் பார்க்க

தேர்தல் வாக்குக்காகவே முஸ்லிம் மீது தாக்குதல்

அமெரிக்க அதிகாரிக்கு விளக்கியது தமிழ்த் தேசியக் கூட்டமைப்பு

யாழ்ப்பாணம், ஜூன் 20

போர் வெற்றியைக் காட்டி இனி மேலும் சிங்கள மக்களின் வாக்குகளை அரசு பெற்றுக் கொள்ள முடியாது. அதனாலேயே தொடர்ந்தும் சிங்கள மக்களின் வாக்குகளைப் பெற

20 ஆம் பக்கம் பார்க்க

முடங்கியது பேஸ்புக்

யாழ்ப்பாணம், ஜூன் 20

பேஸ்புக் சமூகவலைத்தளம் நேற்று மதியம் சர்வதேச ரீதியாக அரை மணி நேரம் முடங்கியது. திடீரென்று இந்த நிலைமை தோன்றியதால், பேஸ்புக் பாவனையாளர்கள் அதிர்ச்சியடைந்தனர்.

பேஸ்புக் தளத்தின் சேமிப்பகங்களில் (சேவர்கள்) ஏற்பட்ட சில பிரச்சினைகளாலேயே இவ்வாறு திடீரென்று அரை மணி

20 ஆம் பக்கம் பார்க்க

வடமாகாண சபையில் பிரேரணை

யாழ்ப்பாணம், ஜூன் 20

அளுத்கமவில் முஸ்லிம் மக்களுக்கு எதிராக மேற் கொள்ளப்பட்ட இன வன்செயல்களைக் கண்டித்து, வடக்கு மாகாண சபையின் அடுத்த அமர்வில் பிரேரணை சமர்ப்பிக்கப்படவுள்ளது என்று தெரிவித்துள்ளார் வடக்கு மாகாண சபையின் ஆளுங்கட்சி உறுப்பினர் ஐ.அஸ்மின்.

களுத்துறை மாவட்டத்தில் அளுத்

20 ஆம் பக்கம் பார்க்க

மக்கள் மனம் நிறைந்த தமிழ் நாளிதழ்

ஆசிரியர்: வி.தனபாலசிங்கம்
வெளியீடு: உதயன் பப்ளிகேஷன்ஸ் (பிரைவேட்) லிமிட்டெட்
இல. 35, கஸ்தூரியார் வீதி, நாவலர் கலாசார மண்டபம், யாழ்ப்பாணம்.
தொலைபேசி: 021 2222 222, 021 2222 223
தொலைநகல்: 021 2222 220
மின்னஞ்சல்: uthayan@uthayan.com
இணையம்: www.uthayan.com

அளுத்கம, பேருவளை முஸ்லிம் மக்கள் மீது மேற்கொள்ளப்பட்ட தாக்குதலை கண்டித்து நேற்று நாட்டில் பல பாகங்களிலும் ஹர்த்தால் கடைப்பிடிக்கப்பட்டது.

யாழ்.ஐந்து சந்திப் பகுதியில்...

யாழ்.ஐந்து சந்திப் பகுதியில் அரசுக்கு எதிராக சுவரொட்டிகள்

வவுனியாவில்...

வவுனியாவில் முஸ்லிம் பிரதிநிதிகள் கண்டனக் கூட்டம் நடத்த முற்பட்ட வேளை

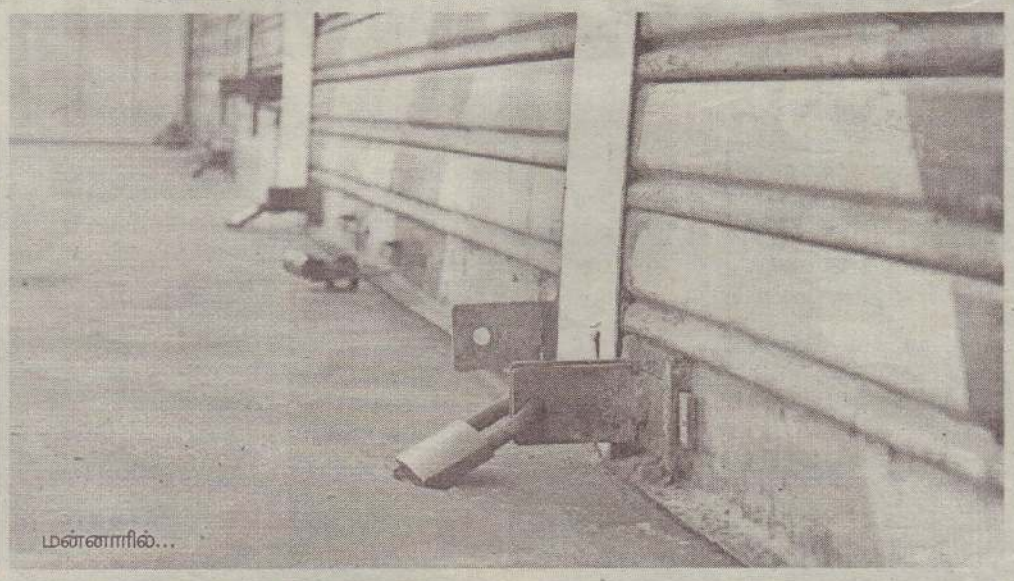
மன்னாரில்...

மன்னார் நீதிமன்ற சட்டத் தரணிகள் புறக்கணிப்பு

பஞ்சிகாவத்தயில்...

ஆம்ஸ்ரிட்...

ஆர்ப்பாட்டம் நடத்துவதால் ஆவது ஒன்றுமில்லை அதனை விடுத்து பாதிக்கப்பட்டோருக்கு உதவுங்கள்

கொழும்பு வடக்கு உதவிப் பொலிஸ் அத்தியட்சகர் சஞ்ய இரசிங்க கோரிக்கை

கொழும்பு, ஜூன். 20

நீங்கள் கடைகளை மூடி ஆர்ப் பாட்டம் நடத்துவதால் எது வுமே நடைபெறப்போவ தில்லை. கடைகளைத் திறந்து உழைக்கும் பணத்தை பாதிக் கப்பட்ட மக்களுக்கு வழங் குங்கள். அதுதான் அந்த மக் களுக்கு நீங்கள் செய்யும் கை மாறு என கொழும்பு வடக்கு உதவிப் பொலிஸ் அத்தியட் சகர் சஞ்ய இரசிங்க தெரிவித் துள்ளார்.

மாளிகாவத்தை பொலிஸ் நிலை யத்தின் ஏற்பாட்டில் நேற்று நடத் தப்பட்ட கூட்டத்தில் உரையாற் றும்போதே அவர் இவ்வாறு தெரிவித்தார். அவர் அங்கு தொடர்ந்து தெரிவித்ததாவது:

பொதுபலசேனாவினரின் நட வடிக்கைகளுக்கு எதிராக ஜனாதிபதி நடவடிக்கை எடுப் பார். சிலர் உங்களைத் தூண் டிவிட்டு, அதில் அரசியல் லாபம் தேட முற்படுகின்றனர். அதை உணர்ந்து நீங்கள் செயலாற்ற வேண்டும்.

மாளிகாவத்தையில் வாழும் மூவின மக்களுக்குமிடையில் ஐக்கியத்தை கட்டியெழுப்பவே நாங்கள் பாடுபடுகின்றோம்.

நான் பொலிஸ் உடை அணிந் தால் சிங்களவர், முஸ்லிம், தமிழர் எனப் பார்ப்பதில்லை. எனது இரத்தம்தான் முஸ்லிம் இரத்தம், எனக்குள்ள அங்கங் கள் போன்று முஸ்லிகளுக் கும் உள்ளன.

கடந்த 83 இல் நடந்தேறிய சம் பவம், தமிழர்களுக்கு பெரும் துன்பத்தைக் கொடுத்தது. அவர் கள் நாட்டை விட்டு வெளியேறி இப்போது புலம்பெயர் அமைப் புக்கள் ஊடாக இலங்கைக்கு எதிராகச் செயற்படுகின்றனர். இதற்கு பெரும் காரணம் 83 இல் நடைபெற்ற வன்முறை கள் தான். - என்றார்.

இந்தக் கூட்டத்தில் மாளிகா வத்தை பொலிஸ் நிலையப் பொறுப்பதிகாரி, கொழும்பு வடக்கு உதவிப் பொலிஸ் அத்தி யட்சகர், மாளிகாவத்தையில் உள்ள சர்வ மதத்தலைவர்கள், சிவில் சமூகத்தினர் எனப் பலர் கலந்து கொண்டனர். (ஜ-10)

இராணுவப் பாதுகாப்பு வலயத்துக்குள் ஆடைத் தொழிற்சாலை திறந்துவைப்பு

முல்லைத்தீவு கேப்பாபிலவில் யுவதிகளுக்கு வேலைவாய்ப்பு கருதியாம்

நெடுங்கேணி, ஜூன் 20

முல்லைத்தீவு கேப்பாப்பிலவு இராணுவ உயர்பாதுகாப்பு வலயப் பகுதியில் அமைக்கப் பட்ட கைத்திராமணி ஆடை தொழிற்சாலை நேற்று திறந்து வைக்கப்பட்டது. இந்த தொழிற் சாலையை முல்லைத்தீவு இரா ணுவ தளபதி மேஜர் ஜேனரல் யெகத் டயஸ் திறந்துவைத்தார்.

யுவதிகளின் வேலை வாய்ப்பை உறுதிப்படுத்தும் நோக்கோடு இந்தத் தொழிற்சாலை ஆரம் பித்து வைக்கப்பட்டுள்ளது.

முதற்கட்டமாக நேற்று 35 யுவ திகளுக்கு வேலைக்கானஉரிமை பத்திரம் வழங்கப்பட்டு பயிற்சி யும் ஆரம்பித்து வைக்கப்பட் டது.

இந்தத் தொழில் சாலையில் 1000 யுவதிகளை வேலைக்கு அமர்த்துவது என்றும், வெகு விரைவில் ஆளணி சேர்த்துக் கொள்ளப்படும் என்றும் தொழில் சாலையின் நிறை வேற்று பணிப்பாளர் றோனி நடராசா தெரிவித்தார்.

இந்த நிகழ்வில் முல்லைத்தீவு மாவட்ட மேலதிக அரச அதிபர் சி.எ மோகன்றாஸ், புதுக்குடியி ருப்பு உதவித் திட்டபணிப் பாளர் இ.திலீபன், முல்லைத் தீவு மாவட்ட இராணுவ அதி காரிகள் எனப் பலர் கலந்து கொண்டனர்.

(ஜ-435)

முஸ்லிம்கள் மீதான தாக்குதல் முரண்பாடுகளை தோற்றுவிக்கும்

தடுத்து நிறுத்தக் கோருகிறது அகில இலங்கை இந்து மாமன்றம்

யாழ்ப்பாணம், ஜூன் 20

இனவாதத்தையும், சிறுபான்மை மக்களுக்கெதிராகத் தூண்டப் படும் இனமதத் துவேசங்களை யும் தூண்டுவதாக பேருவளை, அளுத்கம சம்பவங்கள் அமை கின்றன. ஆகையால் இந்தச் சம்பவத்தை தாம் வன்மையா கக் கண்டிப்பதாக அகில இலங்கை இந்துமாமன்றம் தெரிவித்துள்ளது. இது குறித்த அந்த அமைப்பு வெளியிட்டுள்ள அறிக்கையில் மேலும் தெரி விக்கப்பட்டுள்ளதாவது;

தனது நாட்டின் அரசிடம் இருந்து ளந்த ஆத்தோ பயமோ இல்லை என்று ஒவ்வொரு பிரஜையும் உணர வேண்டும். நியாயமான தும் சரியானதுமான முறையில் மக்களை வழி நடத்த வேண் டும்.

இன, மத, மொழி வேறுபாடு காட்டும் தீய எண்ணத்துடன் எவரையும் பாரபட்சமாக நடத் துவதற்கு எவரும் அரச அதி காரத்தைப் பாவிக்க அனுமதிக் கப்படக்கூடாது. இந்த நாட்டின் அரசியலமைப்புச்சட்டத்தின் 9ஆவது சரத்தில் புத்தமதத் திற்கு முன்னிடம் கொடுக்கப் பட்டாலும் எவரும் தாம் விரும் பும் மதத்தை சார்ந்திருக்கவும் பின்பற்றவும் உரிமையுடைய வர்கள் என்று குறிப்பிடுகிறது. எனினும் துரதிஷ்டவசமாக அர சும் அரச அதிகாரிகளும் சிறு பான்மை மத மக்களின் சமய உரிமைகளை பாதுகாக்க வேண் டிய தங்களின் கடமைகளி லிருந்து தவறிவிட்டனர்.

சகல மக்களும் சட்டத்தின் முன் சமமானவர்களே என்பதும், சகலருக்கும் சட்டத்தின்கீழ் சம பாதுகாப்பு வழங்கப்படல் வேண்டு மென்பதும் அரசியல மைப்பால் உறுதி செய்யப்பட் டுள்ளதை இங்கு சுட்டிக்காட்டு கின்றோம்.

எந்தவொரு பிரஜையும் இன, மொழி மற்றும் மதம் என்பவற் றால் பாரபட்சமாக ஓரங்கட்டப் படக்கூடாது எனவும் அரசிய லமைப்பு கூறுகின்றது. அரசுத் தலைவர்களும், அரச அதிகாரி களும் தமது கடமைகளை அர சியல்மைப்புக்கும், சட்டங்களுக் கும் அமைவாக மேற்கொள்வ தோடு, அரசியலமைப்பைப் பாதுகாத்துக்கொள்ள வேண் டும் என்பதையும் மாமன்றம் சுட்டிக் காட்டுகின்றது.

இந்த நாட்டின் சகல பிரஜை களும் இன மத வேறுபாடின்றி முழுச் சுதந்திரத்துடனும் சகல உரிமைகளுடனும் வாழ அரசு உறுதி செய்ய வேண்டும். நாட் டில் ஏற்பட்டுள்ள அமைதியின் மையை கருத்தில் கொண்டு அவற்றிலிருந்து விடுபட்டு சாந் தியும் சமாதானமும் பெற இன்று வெள்ளிக்கிழமை அனைவரும் பிரார்த்திப்போமாக - என்று அந்த அறிக்கையில் தெரிவிக் கப்பட்டுள்ளது. (ஜ)

மாணவருக்கு பாராட்டு

தென்மராட்சி,ஜூன் 20

மிருசுவில் உசன் ஜக்கிய நாணய சங்கம் நடத்தும் உசன் இராமநாதன் மகா வித்தியாலயத்தில் சாதனை படைத்த மாணவர்களைப் பாராட்டும் விழா இன்று பி.ப. 2 மணிக்கு வித்தியாலய மண்டபத்தில் நடைபெறும்.

வித்தியாலய மாணவர்களில் பொதுப் பரீட்சைகளில் சாதனை படைத்தவர்களும் இணை பாட விதான செயற் பாடுகளில் அகில இலங்கை ரீதியில் முதலிடம் பெற்ற மாணவர் களும் இந்த நிகழ்வில் கௌரவிக்கப்படவுள்ளனர்.

சங்கத் தலைவர் கா.செல்வ ராசா தலைமையில் நடை பெறும் நிகழ்வுக்கு முதன்மை விருந்தினராக தென்மராட்சி வலயக் கல்விப் பணிப்பாளர் சு.கிருஷ்ணகுமாரும், கௌ ரவ விருந்தினராக வட மாகாண அஞ்சல்மா அதிபர் ந.இரத்தினசிங்கமும், சிறப்பு விருந்தினர்களாக கூட்டுறவு அபிவிருத்தி உத்தியோகத்தர் க.பிரதீபன், வித்தியாலய அதிபர் த.சோதிலிங்கம் ஆகி யோரும் கலந்து கொள்வர். (வ-9)

வேடிக்கை பார்த்தோரை பாய்ந்து கடித்த பூனை

தென்மராட்சி. ஜூன் 20

பாடசாலை இடைவேளை நேரத்தில் உணவருந்திக் கொண்டிருந்த பூனையை மாணவர்கள் சீண்டிப் பார்க்க கோபம் கொண்ட பூனை வேடிக்கை பார்த்துக் கொண்டிருந்த பத்து வயது மாணவனைப் பாய்ந்து கடித்தது. இந்தச் சம்பவம் அண்மையில் சாவகச்சேரியில் இடம்பெற்றது.

பூனைக்கடிக்கு இலக்கான நுணாவில் சந்தியைச் சேர்ந்த மயூரன் சிலம்பரசன் (வயது-10)என்னும் மாணவன் சாவகச்சேரி மருத்துவமனையில் சேர்க்கப்பட்டார். (வ-9)

மர நடுகை

தென்மராட்சி. ஜூன் 20

உள்ளூராட்சிவாரத்தையொட்டி சாவகச்சேரி நகர சபையினர் இன்று மரம் நடுகை நிகழ்வை நடத்தவுள்ளனர்.

உள்ளூராட்சி வாரத்தின் ஐந்தாவது நாளான இன்று சுற்றாடல் மற்றும் மர நடுகை தினமாக அறிவிக்கப்பட்டுள்ள தால் நகர சபை வளாகம், மீசாலை, நுணாவில், சாவ கச்சேரி பொது நூலகங்கள், சாவகச்சேரி கண்ணாடிப்பிட்டி இந்து மயானம் ஆகியவற்றில் மரக் கன்றுகள் நடப்படவுள்ள தாக செயலாளர் கா.சண் முகதாசன் தெரிவித்தார்.

உள்ளூராட்சி வாரத்தின் ஆறா வது நாளான நாளை வீட்டில் சிறந்த நூலகம், சிறந்த உண வகம், தேநீரகம், குளிரகம், வெதுப்பகம், சிறந்த சன சமூக நிலையம் ஆகியவை தெரிவு செய்தலும் இடம்பெறும் என்று தெரிவித்தார். (வ-9)

உள்ளூராட்சி வார நிகழ்வு

வலி.வடக்கு, ஜூன் 20

தேசிய உள்ளூராட்சி வாரத்தை முன்னிட்டு வலிகாமம் தெற்கு பிரதேச சபையால் பின்வரும் வேலைத் திட்டங்கள் முன் னெடுக்கப்படவுள்ளன. ஏழாலை உப அலுவலகத்தால் இன்று வெள்ளிக்கிழமை மு.ப.10 மணி தொடக்கம் பி.ப 3.30 மணி வரை ஏழாலை மேற்கு உதய சூரியன் சனசமூக நிலைய மண்டபத்தில் நூற் கண்காட் சியும், ஆதனவரி பெயர் மாற் றமும் நடத்தப்படவுள்ளது. அத் துடன் சைக்கிள் உரிமத் தகட் டையும் பெற்றுக் கொள்ளலாம்.

உடுவில் பொது நூலகத்தால் பாடசாலைமாணவர்களிடையே பொது அறிவுப் பரீட்சை இன்று வெள்ளிக்கிழமை நடத்தப்பட வுள்ளது. அத்துடன் வெற்றிபெறும் மாணவர்களுக்கு பரிசில்கள் வழங்கப்படும். மேலும் உப அலு வலகங்களில் நடமாடும் சேவையை நடத்தி வரிக் கட்ட ணம், குத்தகை, அனுமதி பத் திரக் கட்டணம் ஆகியன வசூலிக் கப்படவிருப்பதாகப்பிரதேச சபை யின் தவிசாளர் தியாகராஜா பிரகாஸ்தெரிவித்துள்ளார்.(சு-86)

போக்குவரத்துக்கு இடையூறாகவுள்ள மின்கம்பங்களை நகர்த்த தீர்மானம்

வலி.தென்மேற்கு பிரதேச சபையால்

வலி.தென்மேற்கு,ஜூன் 20

வாகனப் போக்குவரத்துக்கு இடையூறாகவிருக்கும் மின் கம்பங்களை பின்நோக்கி நகர்த்துவதற்கான செலவுத் தொகையை மின்சார சபைக்கு வழங்குவதற்கு உறுப்பினர் கள் முன்வந்ததைத் தொடர்ந்து மின் கம்பங்கள் பின்நோக்கி நகர்த்தப்படவுள்ளன.

இதற்கான தீர்மானம் வலி. தென்மேற்குப் பிரதேச சபை யின் மாதாந்த கூட்டத்தில் நிறை வேற்றப்பட்டுள்ளது.

வலி.தென்மேற்குப் பிர தேசத் தில் நெல்சிப் திட்டத்தின் கீழ் பலகோடி ரூபா செலவில் 5 வீதிகள் புனரமைக்கப்பட்டுள் ளன. மேற்படி வீதிகளின் புனரமைப்புப் பணிகள் ஆரம் பமாகும் முன்பே வீதியில் போக்குவரத்துக்கு இடையூறா கக் காணப்படும் மின்கம்பங் கள் பின்நோக்கி நகர்த்தப்பட வேண்டும். ஆனால் மேற்படி கம்பங்கள் நகர்த்தப்படாமல் வீதிகள் புனரமைக்கப்பட்டுள் ளதால் தற்போது போக்குவரத் துக்கு இடையூறு ஏற்பட்டுள் ளது. இந்த மின்கம்பங்களை நகர்த்துவதற்கு மின்சார சபைக்கு பிரதேச சபையால் பல லட்சம் ரூபா செலுத்த வேண்டிய நிலை ஏற்பட்டுள்ள தால் மின்கம்பங்கள் நகர்த் தும் வேலைகள் தற்காலி கமாக பிற்போடப்பட்டுள்ளன.

மானிப்பாய் பட்டினத்தில் புனரமைக் கப்பட்டு ஆனந்தா வீதியில் இரு மின் கம்பங்கள் வாகனப் போக்கு வரத்துக்கு பெரும் இடை யூறாக உள்ளதால் இரு தூண் களை அவசரமாக நகர்த்த வேண்டிய நிலை பிரதேச சபைக்கு ஏற்பட்டுள்ளது.

இந்த நிலையில் மானிப்பாய் பட்டினத்தில் புனரமைக் கப்பட்ட ஆனந்தா வீதியில் இரு மின்கம்பங்கள் வாகனப் போக்குவரத்துக்கு பெரும் இடை யூறாக உள்ளதால் இரு தூண் களை அவசரமாக நகர்த்த வேண்டியநிலை பிரதேச சபைக்கு ஏற்பட்டுள்ளது.

இந்தநிலை குறித்து நிதிக் குழுக்கூட்டத்தில் ஆராயப்பட்டு பரிந்துரை செய்யப்பட்டது. அடுத்து பொதுச் சபை அங்கீகா ரத்துக்கு விடப்பட்டது.

தவிசாளர் எஸ்.சிவகுமார் தலைமையில் நடைபெற்ற மாதாந்தக் கூட்டத்தில் இது குறித்து விரிவாக ஆராய்ந்த உறுப்பினர்கள் வாகனப் போக் குவரத்துக்கு மின்கம்பங்கள் இடையூறாக இருப்பதால் அவற் றைப் பின்நோக்கி நகர்த்து வதற்கான செலவுத்தொகையை மின்சார சபைக்கு வழங்குவ தற்கு உறுப்பினர்கள் அங்கீ காரம் வழங்கியதை அடுத்து மின்கம்பங்கள் பின்நோக்கி நகர்த்தப்படவுள்ளன.

இதேவேளை பணம் விரய மாவதைத் தடுக்கும் வகை யில் எதிர்காலங்களில் பிரதேச சபை யின் அனுமதி பெற்று மின் கம் பங்கள் நாட்டப்பட வேண்டும் என்று உறுப்பினர்கள் கருத் துத் தெரிவித்துள்ளனர். (வ-15)

ஒரு கோடி பெறுமதியான கஞ்சா இளவாலைப் பகுதியில் சிக்கியது

பொலிஸாருக்கு பொதுமக்கள் வழங்கிய தகவலையடுத்து

பறிமுதல் செய்யப்பட்ட கஞ்சாவுடன் பொலிஸார்

யாழ்ப்பாணம், ஜூன் 20

இந்தியாவில் இருந்து கடல் மார்க்கமாக நாட்டுக்குள் கொண்டுவரப்பட்ட 137 கிலோ கிராமுடைய கேரளக் கஞ்சாவு டன் இளவாலை பகுதியில் ஒருவர் கைது செய்யப்பட்டுள் ளார் என்று இளவாலைப் பொலிஸ் பொறுப்பதிகாரி சிந் திக்க பண்டார தெரிவித்தார்.

இளவாலை பொலிஸாருக்கு பொதுமக்கள் வழங்கிய இரக சியத் தகவலின் அடிப்படை யில் கஞ்சா கடத்தி வரப்பட்ட இயந்திரப்படகுடன் மாதகல் கடற்கரையில் பொலிஸார் நேற்று அதிகாலை அவரைக் கைது செய்துள்ளனர்.

கைப்பற்றப்பட்ட கஞ்சாப் பொதி களின் பெறுமதி சுமார் ஒரு கோடியே 33 லட்சம் ரூபா என்று கூறப்படுகின்றது.

கைது செய்யப்பட்ட நபர் தற் போது பொலிஸ் நிலையத்தில் தடுத்து வைக்கப்பட்டு விசார ணைகளுக்கு உட்படுத்தப் பட்டு வருகின்றார். விசாரணை யின் பின் மல்லாகம் நீதிமன் றில் குறித்த நபரையும் கைப் பற்றப்பட்ட கஞ்சா, அதை ஏற்றி வந்த பிளாஸ்ரிக் படகு அதன் வெளி இயந்திரம் என்பனவும் இன்று வெள்ளிக் கிழமை ஒப் படைக்கப்படும் என்றும் தெரி விக்கப்பட்டது. வட பகுதியில் இவ்வாறு பெருந் தொகையான கஞ்சா கைப்பற்றப்பட்டுள் ளமை இதுவே முதல் தடவை யாகும். (வ-7-106-86)

மலிவு விலையில் ஏற்றப்படும் மாடுகள்

தென்மராட்சி கிழக்கில்

தென்மராட்சி, ஜூன் 20

தென்மராட்சி கிழக்குப் பகுதி யில் மலிவு விலையில் மாடு கள் கொள்வனவு செய்து யாழ்ப்பாணம் பகுதிக்குக் கொண்டு செல்லப்படுவதாக மக்கள் தெரிவித்தனர்.

மிருசுவில் வடக்குப் பகுதியில் மாடுகளுக்குக் கால்வாய் நோய் ஏற்பட்டமை இனங் காணப்பட்டதை அடுத்து அதனை அண்டிய 10 இற்கு மேற்பட்ட கிராமங்களில் மாடு கள் வெளியே கொண்டு செல்லவும் பால் மற்றும் எரு போன்றவை விற்பனை செய்யவும் தடைவிதிக்கப்பட் டது. அத்துடன் சாவகச்சேரி கொடிகாமம் ஆகிய கொல் களங்களில் மாடுகள் வெட்ட வும் சாவகச்சேரி கால்நடை வைத்தியர் பணிமனையால் தடை விதிக்கப்பட்டது.

இந்த நிலையில் தமது வளர்ப்பு மாடுகளுக்குக் கால் வாய் நோய் ஏற்பட்டு இறந்து விடலாம் என்ற அச்சத்தில் அந்தப் பகுதிகளில் மாடு வளர்ப் போர் மலிவு விலையில் அவற்றை விற்பனை செய்ய முன்வந்தனர்.

இதனைப் பயன்படுத்தி யாழ்ப் பாணம், வலிகாமம் பகுதி களைச் சேர்ந்த இறைச்சிக் கடைகளை நடத்துவோர் வாகனங்களில் வந்து தின மும் பெருமளவு மாடுகளைக் கொள்வனவு செய்து ஏற்றிச் செல்வதாகவும் தெரிவிக்கப் பட்டது. (வ-9)

ஆயுள்வேத மருந்தகம் பிரதி செவ்வாயில் இயங்கும்

தென்மராட்சி, ஜூன் 20

சாவகச்சேரி பிரதேச சபையின் எழுதுமட்டுவாழ் ஆயுள்வேத மருந்தகம் பிரதி செவ்வாய் மற்றும் வியாழக்கிழமைகளில் காலை 8 மணி தொடக்கம் மாலை 4 மணிவரை இயங் கும் என்று பிரதேச சபைத் தலைவர் சி.துரைராஜா அறி வித்துள்ளார்.

சுமார் 7 லட்சம் ரூபா செலவில் புனரமைக்கப்பட்ட மருந்தகக் கட்டடம் அண்மையில் திறந்து வைக்கப்பட்டதை அடுத்து கிளாலி, முகமாலை, கரம் பகம், ஒட்டுவெளி, எழுதுமட்டு வாழ் வடக்கு உள்ளிட்ட கிராம மக்கள் இந்த மருந்தகத்தில் சிகிச்சை பெறலாம் என்று அவர் தெரிவித்தார். (வ-9)

இயந்திரத்தில் சிக்கின தொழிலாளியின் விரல்கள்

தென்மராட்சி,ஜூன் 20

தும்பு அடிக்கும் இயந்திரத்தி னுள் பொச்சு மட்டைகளை செலுத்திக் கொண்டிருந்த நப ருக்கு இரு விரல்கள் இயந் திரத்தினுள் அகப்பட்டு துண் டிக்கப்பட்டன.

இந்தச் சம்பவம் நேற்று மிரு சுவில் படித்த மகளிர் குடியேற் றத்திட்டத்தில் உள்ள தும்பு உற்பத்தி ஆலையில் இடம் பெற்றது.

இதே இடத்தைச் சேர்ந்த கணேசபிள்ளை சுதர்சன் (வயது-38) விரல்கள் துண் டிக்கப்பட்ட நிலையில் சாவ கச்சேரி மருத்துவமனையில் சேர்க்கப்பட்டு மேலதிக சிகிச் சைக்காக யாழ்.போதனா மருத்துவமனைக்கு அனுப்பி வைக்கப்பட்டார்.

இதேவேளை முசுங்கைக் காய் பிடுங்க மரத்தில் ஏறிய சிறுவன் மரக்கிளை முறிந்து வீழ்ந்து காயமடைந்தார். மிரு சுவில்தவசிகுளத்தைச் சேர்ந்த குணாளன் லசின்ரன் (வயது-15) என்பவர் காயமடைந்த நிலையில் சாவகச்சேரி மருத் துவ மனையில் அனுமதிக் கப்பட்டுள்ளார்.

(வ-9)

ஆசிரியர் கலாசாலைகளில் பயிற்சிக்கு ஆள்சேர்க்க 25 இல் நேர்முகத் தேர்வு

அச்சுவேலி, ஜூன் 20

ஆசிரியர் கலாசாலைகளில் 2013 - 2014 கல்வி ஆண் டுக்கு இரண்டாம் கட்டமாக பயிற்சிக்கு ஆசிரியர்களை இணைத்துக் கொள்வதற் கான நேர்முகப் பரீட்சை எதிர் வரும் 25 ஆம் திகதி தொடக் கம் 28 ஆம் திகதி வரை நான்கு தினங்களுக்கு நடை பெறவுள்ளது. அழைப்புக் கடிதம் கிடைக்காதோர் ஆசி ரிய கலாசாலை அதிபர்களு டன் தொடர்பு கொண்டு நேர் முகத் தேர்வில் கலந்துகொள் ளலாம்.

விண்ணப்பித்த ஆசிரியர் களின் வசதியைக் கருத்தில் கொண்டு நேர்முகப் பரீட்சை ஆசிரிய கலாசாலைகளில் நடைபெறவுள்ளது. நேர்முகப் பரீட்சை நடைபெறும் தினங் களில் கல்வி அமைச்சின் ஆசி ரியர் கல்வி நிர்வாகப் பிரிவு உயர் அதிகாரிகள் நேரில் சமுகமளித்து நேர்முகப் பரீட் சையை நடத்தவுள்ளனர்.

நேர்முகப் பரீட்சைக்காக அழைப்பு கடிதங்கள் விண் ணப்பதாரர்களுக்கு அனுப்பி வைக்கப்பட்டுள்ளன. விண் ணப்பித்து அழைப்பு கிடைக் காதவர்கள் விண்ணப்பித்தது தொடர்பான ஆவணங்களு டன் நேர்முகப் பரீட்சை நடை பெறும் தினங்களில் ஆசிரிய கலாசாலை அதிபருடன் தொடர்பு கொண்டு நேர்முகப் பரீட்சை யில் இணைந்து கொள்ளலாம் என்று அறிவிக்கப்பட்டுள்ளது.

கோப்பாய் ஆசிரிய கலா சாலையில் பயிற்சி பெறுவ தற்காக 610 பேர் விண்ணப் பித்துள்ளனர்.

அவர்களுக்கான நேர்முகப் பரீட்சையை ஒன்றுக்கு மேற் பட்ட நேர்முகக் குழுக்கள் நடத் தவுள்ளன. (வ-11)

வாயை மூடுமாறு ரிஷாத்திடம் கூறி கதிரையை தூக்கிவீசினார் மஹிந்த

அளுத்கம விவகாரத்தால் அமைச்சரவையில் களேபரம்

கொழும்பு, ஜூன் 20

அளுத்கம சம்பவம் தொடர்பில் ஜனாதிபதி மஹிந்த ராஜபக்ஷவுக்கும், அமைச்சர் ரிஷாத் பதியுதீனுக்குமிடையில் நேற்று அமைச்சரவைக் கூட்டத்தில் கடும் வாக்குவாதம் இடம் பெற்றது. வாக்குவாதம் முற்றியதால் கதிரையைத் தூக்கி வீசி ஜனாதிபதி கூட்டத்தை இடைநடுவில் நிறுத்திவிட்டார் என்றும் அறியமுடிகிறது.

வாராந்த அமைச்சரவைக் கூட்டம் ஜனாதிபதி தலைமையில் நேற்று அலரி மாளிகையில் இடம்பெற்றது. அப்போது அளுத்கம விவகாரமும் கூட்டத்தில் பேசப்பட்டது.

அங்கு உரையாற்றிய அமைச்சர் ரிஷாத் பதியுதீன் ,

"83ஆம் ஆண்டு ஜூலை கலவரத்துக்குப்பின் இடம்பெற்ற மிக மோசமான கலவரமாக அளுத்கம, தர்ஹா நகர் மற்றும் பேருவளை முஸ்லிம்கள் மீதான தாக்குதல்கள் அமைந்துள்ளன. இது நினைத்துப் பார்க்க முடியாத பேரழிவாகும். அப்பகுதியில் எழுந்து நிற்க முடியாத அளவுக்கு அவர்களின் பொருளாதாரம் நன்கு திட்டமிட்டு அழிக்கப்பட்டுள்ளது.

"83ஆம் ஆண்டு ஜூலை கலவரத்துக்குப் பின் எத்தனையோ தலைவர்கள் இந்த நாட்டை ஆட்சிசெய்துவிட்டார்கள். ஆனால், எந்தவொரு தலைவரின் ஆட்சியிலும் முஸ்லிம்கள் இப்படியொரு இன அழிப்பைச் சந்தித்ததில்லை. உங்களின் ஆட்சியில்தான் சந்தித்திருக்கிறார்கள். இதற்கு நீங்கள்தான் முழுப் பொறுப்பையும் ஏற்கவேண்டும்.

"இந்தக் கலவரத்துக்குக் காரணமான ஞானசார தேரரை நீங்கள் இன்னும் கைதுசெய்யவில்லை. இவரைக் கைதுசெய்யாவிட்டால் இவர் முஸ்லிம்களுக்கு இன்னும் அதிக சேதத்தை ஏற்படுத்துவார். அதற்கான முழுப்பொறுப்பையும் நீங்களே ஏற்கவேண்டும்.

"உங்களின் போக்கு, வாக்குகளைக் குறிவைத்ததாகவே உள்ளது. மக்கள் மீது நலன் கொண்டவராகத் தெரியவில்லை" - என்றார்.

அதற்குப் பதிலளித்த ஜனாதிபதி, "நீங்கள் இப்படிப் பேசுவது போல் சிங்கள அமைச்சர்கள் சிங்கள மக்களிடம் பேசினால் நிலைமை என்னவாகும் தெரியுமா?" என்று ரிஷாத்திடம் கேட்டார்.

நீங்கள் சிங்கள மக்களுக்கு மாத்திரம் ஜனாதிபதி அல்ல. முழு நாட்டு மக்களுக்கும் ஜனாதிபதி. முஸ்லிம்களும் உங்களுக்கு வாக்களித்திருக்கிறார்கள். அவர்களுக்கும் நீங்கள்தான் ஜனாதிபதி" என ரிஷாத் கூறினார்.

இதனால் கடும் கோபமடைந்த ஜனாதிபதி ரிஷாத் பதியுதீனைப்பார்த்து வாயைமூடுமாறு உத்தரவிட்டார். நீங்கள் ஓர் இனவாதியாகப் பேசுகிறீர்கள் என்றும் கூறினார்.

அப்போது குறிக்கிட்ட அமைச்சர் சம்பிக்க ரணவக்க, பொது பலசேனாவை மாத்திரம் தடை செய்யவே முடியாது என்று கூறினார்.

அப்படியென்றால் முஸ்லிம் அமைப்புகளைத் தடைசெய்யப் போகிறீர்களா? அவ்வாறு தடைசெய்யும் அளவுக்கு எந்த முஸ்லிம் அமைப்பு வன்முறையில் ஈடுபட்டது என்று சொல்லுங்கள் என்று ரிஷாத் பதியுதீன் அமைச்சர் சம்பிக்கவைப் பார்த்துக் கேட்டார்.

அதற்கு எதுவித பதிலும் அளிக்காது சம்பிக்க அமைதியாகிவிட்டார். இந்த வாக்குவாதத்தால் ஆத்திரமடைந்த ஜனாதிபதி கதிரையை இழுத்து சடாரென வீசிவிட்டு எழும்பிச் சென்றுவிட்டார். கூட்டம் இடைநடுவில் நின்றது. (ற-சி)

சேதமடைந்த பள்ளிகளின் விவரம் திரட்டல்

கொழும்பு, ஜூன், 20

களுத்துறை மாவட்டத்தில் சேதமாக்கப்பட்ட பள்ளிவாசல்களின் விவரங்களை அனுப்பி வைக்குமாறு வக்பு சபையின் தலைவர் அஸ்கர் உவைஸ் தெரிவித்துள்ளார்.

களுத்துறை மாவட்டத்தின் முஸ்லிம் பிரதேசங்களில் பௌத்த கடும்போக்கு சக்திகளால் வன்செயல்கள் மேற்கொள்ளப்பட்டுள்ளன.

இதன்போது சேதங்களுக்குள்ளான பள்ளிவாசல்களின் விவரங்களைச் சேகரிப்பதற்கான ஏற்பாடுகள் செய்யப்பட்டுள்ளன.

எனவே பாதிக்கப்பட்டுள்ள பள்ளிவாசல்களின் நிர்வாகிகள் சேத விவரங்களை எமக்கு அனுப்பி வைக்கவேண்டும்.

சேதங்களுக்குள்ளான பள்ளிவாசல்களைப் புனரமைக்கும் பணிகளுக்காகவே இந்தவிவரங்கள் சேகரிக்கப்படுகின்றன என்றும் அவர் தெரிவித்தார். (ஐ-10)

கோண்டாவில் வாள்வெட்டு; ஒருவர் சரண்

யாழ்ப்பாணம், ஜூன் 20

கோண்டாவிலில் இளைஞன் ஒருவர் வாளால் வெட்டிப் படுகொலை செய்யப்பட்டமை தொடர்பில் ஏற்கனவே இரண்டு பேர் கைதான நிலையில் நேற்று முன்தினம் ஒருவர் சரணடைந்துள்ளார் என்று பொலிஸார் தெரிவித்தனர்.

சம்பவத்துடன் தொடர்புடைய ஆறு பேர் தலைமறைவாகியுள்ள நிலையில், அவர்கள் தொடர்பில் பொலிஸாரால் விசாரணைகள் முடுக்கிவிடப்பட்டுள்ளன. சம்பவம் இடம் பெற்ற பகுதியில் பொலிஸாரும் இராணுவத்தினரும் இன்னமும் கண்காணிப்பில் ஈடுபட்டுள்ளனர்.

அதேவேளை, உயிரிழந்த மாணவனின் சடலம் நேற்று அடக்கம் செய்யப்பட்டது. அதன்போது தாம் பாதுகாப்பு வழங்கினர் என்றும் பொலிஸார் தெரிவித்தனர்.

கோண்டாவிலைச் சேர்ந்த பாடசாலை மாணவனான ரவீந்திரன் சுகிர்தன் (வயது 20) என்பவரே வாள் வெட்டில் உயிரிழந்தார்.

உயிரிழந்த மாணவர் தரப்பினருக்கும் வாளால் வெட்டிய தரப்பினருக்கும் இடையே சிறு பிரச்சினை ஏற்பட்டுள்ளது. அதனைத் தொடர்ந்தே வாள் வெட்டுச் சம்பவம் இடம் பெற்றுள்ளது என்று கூறப்படுகின்றது. (ற-4)

ஐ.தே.க. உறுப்பினர் அரசுடன் இணைவு

கொழும்பு, ஜூன் 20

ஊவா மாகாண சபையின் எதிர்க் கட்சியான ஐக்கிய தேசியக் கட்சியின் உறுப்பினர் ரவி குணவர்தன, ஆளும் ஐக்கிய மக்கள் சுதந்திரக் கூட்டமைப்புடன் இணைந்துள்ளார்.

ஊவா மாகாண சபையின் அமர்வுகள் நேற்று ஆரம்பமான போது அவர் ஆளுங்கட்சியுடன் இணைந்துகொண்டதாக ஊவாமாகாண ஆளுனர் நந்தா மெத்யூ தெரிவித்தார். (ற)

பொதுபல சேனாவை கண்டித்து முசலியில் பெரும் ஆர்ப்பாட்டம்

மன்னார், ஜூன் 20

முஸ்லிம் மக்களுக்கு எதிராக அளுத்கம மற்றும் பேருவளை பகுதிகளில் இடம் பெற்ற தாக்குதல் சம்பவங்களைக் கண்டித்தும், பொது பல சேனா அமைப்பிற்கு எதிர்ப்பு தெரிவித்தும் முசலியில் நேற்று கண்டனப் பேரணி நடத்தப்பட்டது. முசலி பிராந்திய பள்ளிவாசல்கள் சம்மேளனத்தால் ஏற்பாடு செய்யப்பட்டிருந்திருந்த இந்தப் பேரணி முசலி சந்தியில் இருந்து ஆரம்பித்து சிலாவத்துறை நகரத்தினூடாக முசலிப் பிரதேச செயலகம் வரை நடைபெற்றது.

சுமார் ஆயிரம் பேர் வரையில் கலந்துகொண்டிருந்த இந்தப் பேரணியின் முடிவில், ஜனாதிபதிக்கான மனுவொன்று முசலிப் பிரதேச செயலரிடம் ஒப்படைக்கப்பட்டது. (ற-56)

தேர்தலில் போட்டியிடத் தயார்

கொழும்பு, ஜூன் 20

எதிர்க்கட்சிகள் அனைத்தும் பொது உடன்பாட்டிற்கு வரும் பட்சத்தில் ஜனாதிபதித் தேர்தலில் போட்டியிடுவதற்குத் தயார் என கோட்டை நாக விகாரையின் தலைமை மதகுரு மாதுளுவாவே சோபித தேரர் தெரிவித்துள்ளார். சோபித தேரர் ஜனாதிபதித் தேர்தலில் எதிர்க்கட்சிகளின் பொதுவேட்பாளராகப் போட்டியிடலாம் என ஊகங்கள் வெளியிடப்பட்டு வந்த நிலையிலேயே அவர் இந்த அறிவிப்பை விடுத்துள்ளார். நிறைவேற்று அதிகார ஜனாதிபதி முறையை ஒழிப்பதற்காகவே தான் முக்கியமாக எதிர்வரும் ஜனாதிபதி தேர்தலில் போட்டியிட விரும்புவதாகவும் அவர் குறிப்பிட்டுள்ளார். (ற)

கைதான இந்திய மீனவர்கள் இலங்கையில் தடுத்துவைப்பு

யாழில் பிடிபட்டவர்களுக்கு ஜூலை 2 வரை விளக்கமறியல் மன்னாரில் கைதானோர் இன்று நீதிமன்றுக்கு

யாழ்ப்பாணம்,ஜூன் 20

நெடுந்தீவுக் கடற்பரப்பில் கைது செய்யப்பட்ட 24 இந்திய மீனவர்களையும் எதிர்வரும் 2ஆம் திகதிவரை விளக்கமறியலில் வைக்குமாறு ஊர்காவற்றுறை நீதிமன்று உத்தரவிட்டது. இதேவேளை மன்னார் பகுதியில் கைதான 22 மீனவர்களும் இன்று நீதிமன்றில் முந்படுத்தப்படுவர் என்று கடற்றொழில் நீரியல் வளத்துறை அதிகாரிகள் தெரிவித்தனர்.

நெடுந்தீவு கடற்பரப்பில் வைத்து நேற்றுமுன்தினம் கைது செய்யப்பட்ட இந்திய மீனவர்கள் 24 பேரையும் கடற்படையினர் நேற்றுக் காலை காங்கேசன்துறைக்குக் கொண்டுவந்து நீரியல் வளத்துறைத் திணைக்கள அதிகாரிகளிடம்சேர்த்தனர். இவர்கள் அனைவரும் நேற்று மாலை ஊர்காவற்றுறை நீதிமன்ற நீதிவான் எஸ்.லெனின் குமார் முன்னிலையில் முற்படுத்தப்பட்டனர். விசாரணைகளை மேற்கொண்ட நீதிவான், இவர்களை அடுத்த மாதம்2ஆம் திகதிவரை விளக்க மறியலில் வைக்குமாறு உத்தரவிட்டார்.

இதேவேளை தலை மன்னார் கடற்படையினரால் நேற்று முன்தினம் கைதுசெய்யப்பட்ட 22 இந்திய மீனவர்களும் நேற்று கடற்றொழில் நீரியல்வள திணைக்கள அதிகாரிகளிடம் ஒப்படைக்கப்பட்டனர். இன்று மீனவர்களின் உடல்நிலை தொடர்பான மருத்துவ பரிசோதனைக்குப் பின் அவர்கள் மன்னார் மாவட்ட நீதிமன்றில் முற்படுத்தப்படவுள்ளனர் என்று நீரியல்வளத் திணைக்கள அதிகாரிகள் தெரிவித்தனர்.

இவர்கள் கடற்றொழிலுக்கு பயன்படுத்திய 5 இழுவைப் படகுகளும் தலைமன்னார் கடற்படையினரின் பாதுகாப்பில் வைக்கப்பட்டுள்ளன என்றும் தெரிவிக்கப்பட்டது. (ஐ-14-86)

அளுத்கம பொலிஸ் நிலையத்தின் பொறுப்பதிகாரிக்கு பதவி உயர்வு?

கொழும்பு ஊடகம் ஒன்று கூறுகின்றது

கொழும்பு, ஜூன் 20

அண்மையில் வன்முறைகள் நடைபெற்ற அளுத்கம பொலிஸ் நிலையத்தின் பொறுப்பதிகாரிக்கு பதவி உயர்வு வழங்கப்பட்டுள்ளது என்று தகவல்கள் வெளியாகியுள்ளன. குறித்த சம்பவம் இடம்பெற்று நான்கு நாள்களே கழிந்துள்ள நிலையில் பொலிஸ் நிலையப் பொறுப்பதிகாரியான காவிந்த பியசேகர என்பவருக்கே இவ்வாறு பதவி உயர்வு வழங்கப்பட்டுள்ளது என்று கொழும்பு ஊடகமொன்று தகவல் வெளியிட்டுள்ளது.

அதேவேளை, கலவரம் இடம்பெற்ற தினத்தில் பியசேகர கடமையாற்றவில்லை என்று பொலிஸ் ஊடகப் பேச்சாளர் அஜித் ரோஹண தெரிவித்துள்ளார். ரீ.ஆர். விஜயசேகர என்ற உத்தியோகத்தரே, சம்பவம் இடம் பெற்ற நாளில் பதில் பொலிஸ் நிலையப் பொறுப்பதிகாரியாக கடமையாற்றியிருந்தார் எனக் குறிப்பிட்டுள்ளார்.

பொதுபல சேனா இயக்க உறுப்பினர்கள் சுதந்திரமாக வன்முறைகளைக் கட்டவிழ்த்துவிட பொலிஸார் அனுமதியளித்திருந்தனர் என பல்வேறு தரப்பினர் குற்றம் சுமத்தியிருந்தனர். இவ்வாறான பின்னணியில் குறித்த பொலிஸ் நிலையத்தின் பொறுப்பதிகாரிக்கு இடமாற்றத்துடன் கூடிய பதவி உயர்வு வழங்கப்பட்டமை பலரது விமர்சனத்திற்கு உள்ளாகியுள்ளது என்றும் அந்த ஊடகம் மேலும் தெரிவித்துள்ளது. (ற)

வல்லப்பட்டை வைத்திருந்த 5 பேர் கைது

கொழும்பு,ஜூன் 20

வல்லப்பட்டையை விற்பனைக்காக கொண்டு சென்றதாகக் கூறப்படும் 5 பேரை கொத்தல்லனை பிரதேசத்தில் நேற்றுமுன்தினம்புதன்கிழமை மாலை நோட்டன்பிரிட்ஜ்பொலிஸார் கைது செய்தனர்.

இந்தச் சம்பவம் தொடர்பில் கிடைத்த தகவலைத் தொடர்ந்து கைதுசெய்யப்பட்ட 5 பேரையும் ஹற்றன் மாவட்ட நீதிமன்றத்தில் முன்னிலைப்படுத்த பொலிஸார் நடவடிக்கை எடுத்துள்ளனர். (ச)

வன்முறைச் சம்பவங்களை வேடிக்கை பார்க்கும் அரசு

அதற்கான காரணம் புரியவில்லை என்கிறார் டியூ

கொழும்பு,ஜூன் 20

பொதுபல சேனா இயக்கத்தின் வன்முறை சார் நடவடிக்கைகளை அரசு தொடர்ந்தும் வேடிக்கை பார்த்துக் கொண்டிருப்பதற்கான காரணம் புரியவில்லை என்று சிரேஷ்ட அமைச்சா டியூ குணசேகர தெரிவித்தார்.

கடும்போக்கு அமைப்புக்களினால் மேற்கொள்ளப்பட்டு வரும் வன்முறைகள் ஜக்கிய நாடுகள் அமைப்பின் விசாரணைகளுக்கு வலுச் சேர்க்கும் வகையில் அமைந்துவிடும் என்று அவர் எச்சரிக்கை விடுத்துள்ளார்.

சில கடும்போக்குவாத அமைப்புக்கள் கடுமையான பயங்கரவாதப் பாணியில் செயற்பட்டு வருகின்றன.அதனை ஏற்றுக் கொள்ள முடியாது என்று அவர் சுட்டிக்காட்டினார்.

கடந்த ஏப்ரல் மாதம் கைத்தொழில் வர்த்தக அமைச்சின் அலுவலகத்தை பொதுபல சேனா முற்றுகையிட்ட போது நடந்து கொண்ட விதத்தை இதற்கான உதாரணமாககுறிப்பிடமுடியும் என்று அவர் குறிப்பிட்டார்.

இவ்வாறான நடவடிக்கைகளின் போது அரசு ஏன் தொடர்ந்தும் மௌனம் காத்து வருகின்றதுஎன்பதுஎமக்குப்புரியவில்லை என்று அவர் தெரிவித்தார்.

அண்மைய வன்முறைகள் மோதல்கள் போரின் பின்னரான இன நல்லிணக்கத்தைப் பாதிக்கக் கூடும் என்றும் அவர் மேலும் தெரிவித்தார். (ச)

டியூ குணசேகர

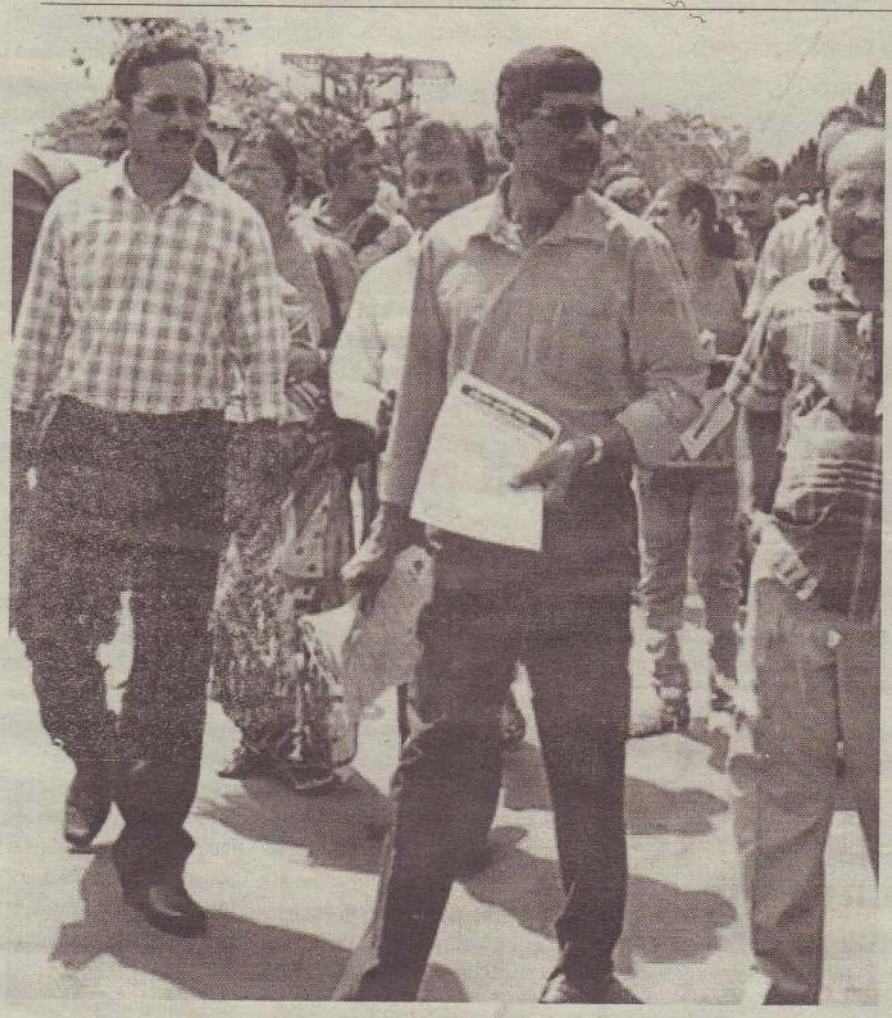

இன ஐக்கியத்தை ஏற்படுத்துவோம் என்ற தலைப்பில் கொழும்பு-கோட்டை ரயில் நிலையத்துக்கு முன்பாக நேற்று வியாழக்கிழமை காலை, மக்கள் விடுதலை முன்னணி, துண்டுப் பிரசுரங்களை விநியோகித்துள்ளது. மக்கள் விடுதலை முன்னணியின் செயலர் ரில்வின் சில்வா மற்றும் நாடாளுமன்ற உறுப்பினர் சுனில் ஹந்துன்நெத்தி ஆகியோர் தலைமையிலான குழுவினரே துண்டுப் பிரசுரங்களை விநியோகித்தனர். (ச)

பதற்றம் நீங்கியது

கலகத்துக்கு காரணமானோர் கைதாகி விசாரணை

கொழும்பு,ஜூன் 20

பேருவளை, அளுத்கம் பிரதேசங்களில் இரு இனங்களுக்கு இடையே நிலவி வந்த பதற்றநிலை தணிந்திருப்பதுடன் அனைத்து நிலைமைகளும் கட்டுப்பாட்டுக்குள் கொண்டு வரப்பட்டுள்ளன என்று பொலிஸ் ஊடகப் பேச்சாளர் அஜித் ரோஹண தெரிவித்தார்.

செவ்வாய்க்கிழமை எவ்வித வன்முறைச் சம்பவங்களும் பதிவாகாததையடுத்து, நேற்றுமுன்தினம் புதன்கிழமை காலை 8 மணி முதல் பேருவளை மற்றும் அளுத்கம பிரதேசங்களில் பொலிஸ் ஊரடங்கு தளர்த்தப்பட்டது என்று அவர் கூறினார்.

கடந்த சில நாள்களாக இந்தப் பகுதிகளில் நிலவிய பதற்றநிலை உருவாகக் காரணமாக இருந்த 47 பேரை பொலிஸார் சந்தேகத்தின் பேரில் கைது செய்துள்ளனர். அவர்களுள் 32 பேர் நீதிமன்ற உத்தரவின் பேரில் விளக்கமறியலில் வைக்கப்பட்டுள்ளனர் என்று அவர் குறிப்பிட்டார். (ச)

இரு பொலிஸார் மீது அசிட் வீசி தாக்குதல்

கொழும்பு,ஜூன் 20

மாவனெல்லை நீதிமன்ற வளாகத்தில் கடமையில் ஈடுபட்டிருந்த இரு பொலிஸ் உத்தியோகத்தர்கள் மீது இனந் தெரியாத நபர்கள் அசிட் வீசித் தாக்குதல் நடத்தியுள்ளனர்.

இந்தத் தாக்குதல் சம்பவம் நேற்று வியாழக்கிழமை அதிகாலை இடம்பெற்றுள்ளது.

காயமடைந்த இரு பொலிஸ் உத்தியோகத்தர்களும் வைத்தியசாலையில் அனுமதிக்கப்பட்டுள்ளனர்.

இந்தச் சம்பவம் குறித்து மேலதிக விசாரணைகளை மாவனெல்லை பொலிஸார் மேற்கொண்டு வருகின்றனர். (ச)

எரிபொருள் தாங்கிகள் திறப்பு

கொழும்பு,ஜூன் 20

அம்பாந்தோட்டை துறைமுகத்துக்கான புதிய எரிபொருள் தாங்கிகள் நாளைமறுதினம் மாகம்புர ருகுணபுர மஹிந்த ராஜபக்ஷ துறைமுகத்தில் வைத்து ஜனாதிபதி மஹிந்த ராஜபக்ஷவால் திறந்து வைக்கப்படவுள்ளன.

துபாயிலிருந்து கப்பல் மூலம் கொள்கலனில் எரிபொருள் கொண்டு வரப்படவுள்ளன. மாகம்புர துறைமுக அபிவிருத்தியின் கீழ் கப்பல்களுக்கு எரிபொருள் வழங்கும் நோக்கில் மேற்கொள்ளப்பட்ட இந்த வேலைத்திட்டம் 95 மில்லியன் அமெரிக்க டொலர் செலவில் முன்னெடுக்கப்பட்டுள்ளது.

இந்தத் துறைமுகத்தில் 14 எண்ணெய்த் தாங்கிகள் மட்டுமே 76 மில்லியன் ரூபா அமெரிக்க டொலர்கள் செலவில் அமைக்கப்பட்டுள்ளன.

அவற்றுள் பெரிய கப்பல்களின் எரிபொருள்களுக்காக 8 தாங்கிகளும், வான் எரிபொருள்களுக்காக 3 தாங்கிகளும், ஏனைய 3 தாங்கிகள் எரிபொருள் வாயு நிரப்புவதற்காகவும் அமைக்கப்பட்டுள்ளன. (ச)

ஞானசார தேரரை கைது செய்யாவிடில் அரசின் மீது நம்பிக்கை இழப்பு

அமெ. தூதுவருடனான சந்திப்பில் ஹக்கீம்

கொழும்பு,ஜூன் 20

நாட்டில் சிறுபான்மை முஸ்லிம்களுக்கு எதிராக கலகங்களைத் தூண்டிவிடும் பொதுபல சேனா அமைப்பின் செயலர் கலகொட அத்தே ஞானசார தேரர் உட்பட அதன் சூத்திரதாரிகள் கைதுசெய்யப்பட்டு அவர்களைச் சட்டத்தின் முன் நிறுத்தி உரிய தண்டனை வழங்குவதற்கான நடவடிக்கை எடுப்பதற்கு இனிமேலும் தாமதிக்காது முன்வராவிட்டால், அரசின் மீது எமது மக்கள் முற்றாகவே நம்பிக்கை இழந்து விடுவர்.

இவ்வாறு நீதியமைச்சரும் ஸ்ரீலங்கா முஸ்லிம் காங்கிரஸ் தலைவருமான ரவூப் ஹக்கீம் தம்மைச் சந்தித்த அமெரிக்கத் தூதர் மிச்சேல் ஜே சிசோனிடம் தெரிவித்தார்.

அமெரிக்கத் தூதுவர் மிச்சேல் ஜே சிசோன் அமைச்சர் ஹக்கீமை நேற்றுமுன்தினம் அவரது இல்லத்துக்குச் சென்று சந்தித்து நாட்டின் தற்போதைய நிலைமை குறித்தும், இந்தச் சம்பவங்கள் தொடர்பில் மு.கா.வின் நிலைப்பாடு குறித்தும் கலந்துரையாடினார்.

முஸ்லிம்களுக்கு எதிரான திட்டமிட்ட இனரீதியான தாக்குதல்கள் அதிகரித்து வரும் நிலையில், இவற்றின் பின்னணி குறித்தும், அதற்கான காரணங்கள் எவை என்பன குறித்தும் திட்டவட்டமாக அறிந்துகொள்வதற்காக அமைச்சருடனான இந்தச் சந்திப்பு இடம்பெற்றது. இந்தச் சம்பவங்கள் தொடர்பில் தனது வன்மையான கண்டனத்தைத் தெரிவித்து, அமெரிக்கா இரண்டு அறிக்கைகளை விடுத்ததைப் பற்றி தூதுவர் சுட்டிக்காட்டியபொழுது, அது பற்றித் தாம் அறிந்திருப்பதாகக் கூறி அமைச்சர் நன்றி தெரிவித்தார்.

இலங்கையில் சிறுபான்மையினருக்கு எதிரான இனவாத நடவடிக்கைகள் குறித்து ஐ.நா. மனித உரிமை ஆணையாளர் நவநீதம்பிள்ளையின் அறிக்கையில் காணப்பட்ட அம்சங்களின் முக்கியத்துவத்தை தற்போதைய சம்பவங்கள் மிக ஆதாரபூர்வமாக எடுத்துக்காட்டுவதாக அமைச்சர் ஹக்கீம் கூறினார்.

இவ்வாறான சம்பவங்களைப் பற்றி முன்னர் தமது கட்சி நவநீதம்பிள்ளை அம்மையாருக்கு அறிக்கை சமர்ப்பித்தது எவ்வ எவு பொருத்தமானது என்பதையும் அவர் தூதுவரிடம் எடுத்துக் கூறினார்.

சிறுபான்மையினருக்கு எதிரான மற்றும் சமய நடவடிக்கைகளுக்கு எதிரான நடவடிக்கைகளைகையாளும்ஐ.நா. விசேட பிரதிநிதிகள் இலங் கைக்கு வருகைசெய்வதை அரசுவிரும்பாத போதிலும், அவர்கள் இருவரும் இங்கு வந்து உண்மைகளை கண்டறிவது இன்றைய சூழ் நிலையில் மிகவும் அவசிய மான தென்றும் அமைச்சர் ஹக்கீம் தெரிவித்தார்.

சவூதி அரேபியாவில் இஸ்லாமிய நாடுகளின் அமைப்பின் கூட்டத்திலும் இரு தினங்களுக்கு முன்னர் இங்கு முஸ்லிம் மக்களுக்கு எதிராக நடத்தப்பட்ட கலவரத்தைப் பற்றி கண்டனம் தெரிவிக்கப்பட்டு, அதற்கான நடவடிக்கை மேற்கொள்வது பற்றியும் தீர்மானிக்கப்பட்டதாகவும் அமைச்சர் தெரிவித்தார்.

அசாத் சாலியை பாரதூரமான சட்டத்தைக் காரணம் காட்டி அரசு கைது செய்ய முடியுமாக இருந்தால், ஏன் பொதுபல சேனாவின் செயலரான மத குருவை அரசு கைது செய்யாமல் இன்னமும் பார்த்துக் கொண்டிருக்க வேண்டும் என்று அமைச்சர் தூதுவரிடம் தெரிவித்தார். ஞானசார தேரர் அளுத்கமையில் நிகழ்த்திய சிங்கள பௌத்த மக்களை முஸ்லிம்களுக்கு எதிராக கிளர்ந்தெழச் செய்யும் பேச்சு இணையத்தில் உலகம் முழுவதிலும் பார்க்கக் கூடியதாக இருப்பதாகவும் அமைச்சர் தூதுவரிடம் சுட்டிக்காட்டினார்.

தூதுவர் மிச்சேல் ஜே சிசோன் சம்பவங்கள் தொடர்பில் தமது கவலையை வெளியிட்டார். இங்கு நடை பெறும் சிறுபான்மையினருக்கு எதிராக இனவாத செயல்களை தமது நாடு உன்னிப்பாக உற்று நோக்கி வருவதாகவும் தூதுவர் கூறினார். (ச)

அமெரிக்கத் தூதர் அமைச்சர் ரவூப் ஹக்கீமுடன் கலந்துரையாடியபோது...

திருகோணமலையில்...

மட்டக்களப்பில்...

அளுத்கம சம்பவத்தையடுத்து கிழக்கில் நேற்றும் கடையடைப்பு

மட்டக்களப்பு,ஜூன் 20
அளுத்கம, தர்ஹா நகர் மற்றும் பேருவளை ஆகிய பிரதேசங்களில் முஸ்லிம்களுக்கு எதிராக இடம்பெற்ற வன்முறைச் சம்பவங்களைக் கண்டித்துத் திருகோணமலை, மட்டக்களப்பு,வாழைச்சேனை, ஓட்டமாவடி பகுதியில் நேற்று வியாழக்கிழமை இரண்டாவது நாளாகவும் ஹர்த்தால் அனுஷ்டிக்கப்பட்டது.
நாட்டில் வாழும் முஸ்லிம்கள் மீது மேற்கொள்ளப்பட்டு வரும், தொடர்ச்சியான இடையூறுகளைக் கண்டித்து அமைதியான சாத்வீக கடையடைப்புப் போராட்டத்துக்கு அழைப்பு விடுத்ததின் பேரில் இந்த ஹர்த்தால் இடம் பெற்றது.

> வீதிகளில் பரவலாகப் பொலிஸாரும், பாதுகாப்புப் படையினரும் பாதுகாப்புக் கடமைகளில் ஈடுபடுத்தப்பட்டிருந்தனர்.

அரச, தனியார் நிறுவனங்கள்,அலுவலகங்கள், வர்த்தக நிலையங்கள் என்பன மூடப் பட்டிருந்தன.
இதனால் மக்களின் இயல்பு வாழ்க்கையும் பாதிக்கப் பட்டதையும் இருப்பதனைக் காணக் கூடியதாக இருந்தது.
தற்போது இரண்டாம் தவணைப் பரீட்சைகள் நடைபெற்றுக் கொண்டிருக்கின்றமையால் பாடசாலைகள் மிகவும் அமைதியான முறையில் நடைபெற்றுக் கொண்டிருந்தன.
வீதிகளில் பரவலாக பொலிஸாரும், பாதுகாப்புப் படையினரும் பாதுகாப்புக் கடமைகளில் ஈடுபடுத்தப்பட்டிருந்தனர். (ச)

தவிசாளர் மீது தாக்குதல்

அட்டாளைச்சேனை பிரதேசத்தில்

அட்டாளைச்சேனை,ஜூன் 20
அட்டாளைச்சேனை பிரதேச சபையின் தவிசாளர் எம். அன்சீர் மீது தாக்குதல் நடத்தப்பட்டுள்ளது. அங்கு நேற்று அனுஷ்டிக்கப்பட்ட ஹர்த்தாலுடன் அமைதியான பேரணி யொன்றும் நடத்தப்பட்டது.
பேரணியின் முடிவில் அட்டாளைச்சேனை பிரதேச செயலருக்கு மனுவொன்றும் கையளிக்கப்பட்டது.
அதன் பின்னர் அட்டாளைச்சேனை பிரதேச சபைத் தவிசாளர் எம்.அன்சீர் ஊடகங்களுக்கு கருத்து தெரிவித்து கொண்டிருக்கும் போது, அங்கு கடமையிலிருந்த விசேட அதிரடிப் படைப் பிரிவைச் சேர்ந்த ஒருவர் தவிசாளர் மீது தாக்குதல் நடத்தியுள்ளார் என்று கூறப்படுகிறது. (ச)

வர்த்தகர் வீட்டின் மீது கழிவு எண்ணெய் வீச்சு

மட்டக்களப்பு,ஜூன் 20
மட்டக்களப்பு முஸ்லிம் வர்த்தகர் நலன்புரி அமைப்பின் தலைவர் கே.எம்.எம்.கலீல் ஹாஜியாரின் வீட்டின் மீது கழிவு எண்ணெய் வீசப்பட்டுள்ளது என்று காத்தான்குடி பொலிஸ் நிலையத்தில் முறைப்பாடு செய்யப்பட்டுள்ளது.
காத்தான்குடி -4ஆம் குறிச்சி, மின்சார நிலைய ஒழுங்கையிலுள்ள அவரது வீடே இவ்வாறு தாக்குதலுக்குள்ளாகியுள்ளது.
அளுத்கம சம்பவத்தைக் கண்டித்து காத்தான்குடியில் நேற்று வியாழக்கிழமை அனுஷ்டிக்கப்படவிருந்த ஹர்த்தால் அனுஸ்டிக்கப்படமாட்டாது . வர்த்தகர்கள் வழமைப் போன்று கடைகளை திறக்கலாம் என்று அவர், தனது தலைமையிலான வர்த்தக அமைப்பின் அங்கத்தவர்களுக்கு குறுஞ்செய்தி மூலம் தகவல் வழங்கியிருந்தார்.
இந்தத் தகவல் அனுப்பப்பட்டு சில நிமிடங்களிலேயே குறித்த தாக்குதல் நடத்தப்பட்டுள்ளது என்று தெரிவிக்கப்படுகின்றது. இந்தச் சம்பவம் தொடர்பாக காத்தான்குடி பொலிஸார் விசாரணைகளை மேற்கொண்டு வருகின்றனர். (ச)

முஸ்லிம் சகோதரர்களின் கவலையில் நாமும் பங்கு கொள்கிறோம்

கிழக்கு மாகாண எதிர்க்கட்சித் தலைவர் தண்டாயுதபாணி கூறுகிறார்

மட்டக்களப்பு,ஜூன்20
இந்த நாட்டிலுள்ள சிறுபான்மை இனங்களின் மீது நேரடியான தாக்குதல்களைத் தொடுத்து அவர்களின் உயிர்களையும், உடைமைகளையும் அழிக்கின்ற மற்றுமொரு நிகழ்வு அளுத்கம, பேருவளை நகரங்களில் நடந்தேறியுள்ளது என்று கிழக்கு மாகாண எதிர்க்கட்சித் தலைவர் சி. தண்டாயுதபாணி தெரிவித்தார்.
இதுகுறித்து அவர் வெளியிட்டுள்ள அறிக்கையில் மேலும் தெரிவிக்கப்பட்டிருப்பதாவது:-
அளுத்கம, பேருவளை பிரதேசங்களில் வாழ்கின்ற முஸ்லிம் மக்களது வியாபார நிலையங்கள், வழிபாட்டுத் தலங்கள், வீடுகள் என்பன அழிக்கப் பட்டுள்ளன.
மிலேச்சத்தனமான இத்தகைய தாக்குதல்கள் மூலம் சிங்கள பேரினவாதிகள் சாதிக்க நினைப்பது என்ன? சிறுபான்மை தேசிய இனங்கள் அடங்கி, ஒடுங்கி வாழ வேண்டுமென்பதுவா அவர்களது விருப்பம்?
அளுத்கம, பேருவளை பிரதேசங்களில் இடம்பெற்ற வன்செயல்கள், உயிரிழப்புக்கள் காரணமாக பாதிக்கப்பட்டிருக்கின்ற எமது முஸ்லிம் சகோதரர்களின் கவலையில் நாங்களும் பங்கு கொள்கின்றோம்.
இந்த வன்செயல்களுக்கு காரணமானவர்கள் மீது சட்ட நடவடிக்கை மேற்கொண்டு தண்டனை வழங்கப்பட வேண்டும். ஏற்பட்ட இழப்புகளுக்கான நட்டஈடும் வழங்கப்படவேண்டும்.
வாயளவிலே பேசப்படுகின்ற நல்லிணக்கமும், இன உறவும் உண்மையான விருப்பமாக மனதில் இருந்து வர வேண்டும். இவை வெறும் சுலோகங்களாகவும், மேடைப் பேச்சுக்களாகவும் இருப்பது தான் இந்த நாட்டின் துரதிஷ்டம்-என்று தெரிவிக்கப்பட்டுள்ளது. (ச)

60 ஆவது பிறந்த நாளும்
8 ஆம் ஆண்டு நினைவஞ்சலியும்
கல்வியங்காட்டைப் பிறப்பிடமாகவும்
வாழைச்சேனையை வதிவிடமாகவும் கொண்ட
அமரர்
ஐயாத்துரை நிர்மலகுமாரன்
(உரிமையாளர், டிசோ வைன் ஸ்ரோர்ஸ்-கொம்மாந்துறை)
தோற்றம் 13.12.1954
மறைவு 20.06.2006
திதி: 21.06.2014
அன்பிலே சிறந்தவராய் மண்ணிலே உதித்து
அமையுற்ற வாழ்வினிலே நறுமணம் பரப்பி
இல்லத்தின் விருட்சமாய் பாசநிழல் தந்தையாய்
உறவுகள் பேணிடும் கருணை வடிவமாய்
ஊமையாய் உணர்வை அன்பாய்ப் பகிர்ந்தே
விண்ணக வாழ்வை நாடியே சென்றீர்கள்
எட்டாண்டுகள் பறந்தோடிச் சென்றதனால்
என்றென்றும் அவர் பாதம் போற்றியே
பணிந்திடுவோம்.
மனைவி,
பிள்ளைகள்,
மருமக்கள்,
பேரப்பிள்ளை.
கல்வியங்காடு,
யாழ்ப்பாணம்.
(C/14740(56.3)

பிரிவின் துயரில் ஆறாண்டுகள்
எங்கள் அன்புத் தெய்வம்
திருமதி
பிலோமினம்மா (சேர்மனம்மா)
லாசறஸ்
மலர்வு 19.05.1937
உதிர்வு 20.06.2008
ஆண்டுகள் ஆறாகியதே
கண்ணீரும் ஆறாகியதே
உங்கள் நினைவுகள்
எம்மை வாட்டுதம்மா
அரவணைத்த உங்கள் கைகள்
செயலிழந்ததேனம்மா
உங்கள் முகம் காண
எங்கள் மனம் துடிக்குதம்மா
காலன் உயிரைக்காவி
ஆண்டுகள் ஆறாகியும் - உங்கள்
நினைவலைகள் எங்கள் மனதில்
எந்நாளும் பாயுமம்மா.
(490+5)(7.8.3)
சிவால் துயருறும்
கணவர், பிள்ளைகள், மருமக்கள்,
பேரப்பிள்ளைகள், பூட்டப்பிள்ளை,
உற்றார், உறவினர்கள்.
இல. 16 A, கடற்கரை வீதி,
குருநகர், யாழ்ப்பாணம்.

வெளியேறினார் பிரதமர் ஜயரட்ன

பிரதமர் டி.எம். ஜயரட்ன

கொழும்பு,ஜூன் 20

ஐ.நா. மனித உரிமைகள் ஆணையாளர் அலுவலகத்தினால் இலங்கைக்கு எதிராக விசாரணை மேற்கொள்ளப்படக் கூடாது என்று வலியுறுத்தும் தீர்மான வரைவு மீதான விவாதத்தில் உரையாற்றாமல் நேற்றுமுன்தினம் சபையிலிருந்து வெளியேறினார் பிரதமர் டி.எம். ஜயரட்ன.

நாடாளுமன்றம் நேற்றுமுன்தினம் பிற்பகல் ஒரு மணிக்கு பிரதி சபாநாயகர் சந்திம வீரக்கொடி தலைமையில் கூடியது.

சபாநாயகர் அறிவிப்பு, பொது மனுதாக்கல், வாய்மூல விடைக்கான கேள்விச்சுற்று, விசேட அறிவிப்பு ஆகியன முடிவடைந்த பின்னர், ஐ.நா. மனித உரிமைகள்ஆணையாளர் அலுவலகத்தினால் இலங்கைக்கு எதிரான விசாரணை மேற்கொள்ளப் படக்கூடாது என்று வலியுறுத்தும் தீர் மான வரைவு மீது இரண்டாவது நாள் விவாதம் ஆரம்பமானது.

ஐக்கிய தேசியக் கட்சியின் நாடாளுமன்ற உறுப்பினர் விஜயதாச ராஜபக்ஷ முதலில் உரையாற்றினார். அதன்பின்னர் அமைச்சர் மஹிந்த சமரசிங்க விவாதத்தில் கருத்துகளை முன்வைத்தார். இதனைத்தொடர்ந்து நாடாளுமன்ற உறுப்பினர். ரவி கருணாநாயக்க உரையாற்றினார். அவரது உரையையடுத்து அரச தரப்பிலிருந்து அமைச்சர் மைத்திரிபால சிறிசேன விவாதத்தில் பேசினார். தமிழ்த் தேசியக் கூட்டமைப்பின் நாடாளுமன்ற உறுப்பினர் அப்பாத்துரை விநாயக மூர்த்தி உரையாற்றிய தையடுத்து,அமைச்சர் டக்ளஸ் தேவானந்தாவுக்கு வாய்ப்பு வழங்கப்பட்டது.

இதன்போது, எழுந்த பிரதமர், இது தமக்குரிய நேரம் என்றும், தாமே முதலில் எழுந்தார் என்றும் அப்போது சபைக்கு தலைமை தாங்கிய குழுக்களின் பிரதித் தலைவர் முருகேசு சந்திரகுமாரிடம் சுட்டிக்காட்டினார். எனினும், அமைச்சர் டக்ளஸ் தேவா னந்தாவின் பெயர் ஏற்கனவே தலைமை ஆசனத்தால் பிரேரிக்கப்பட்டி ருந்தது.

இதையடுத்து, ஆத்திரமடைந்த பிரதமர்,தாம் தமது உரையை நிகழ்த்தப் போவதில்லை என கூறிவிட்டு சபையிலிருந்து வெளியேறினார். எனினும், மாலையில் நடைபெற்ற வாக்கெடுப்பில் பங்கேற்று அவர் பிரேரணைக்கு சார்பாக வாக்களித்தார். (ச-சி)

பொது பலசேனாவுக்கு எதிராக பலமான சட்டம் மிக அவசியம்

ஜனநாயக விரோதிகளுக்கு சுதந்திரம் வழங்கக்கூடாது என்கிறார் வாசுதேவ

கொழும்பு,ஜூன் 20

ஜனநாயக விரோத இனவாத வெறி கொண்ட பொது பல சேனா மற்றும் அதற்கு ஈடானவர்களுக்கு எதிராக நாட்டின் பலமான சட்டத்தை நடைமுறைப்படுத்த வேண்டும் என்று அமைச்சர் வாசுதேவ நாணயக்கார தெரிவித்தார்.

அளுத்கம மற்றும் பேரு வளைப் பகுதிகளில் இடம் பெற்ற சம்பவங்கள் தொடர்பில் சிங்கள மற்றும் முஸ்லிம் சமாதான பிரதிநிதிகளுடன் அமைச்சில் நடைபெற்ற கலந்துரையாடலின்போதே அவர் இவ்வாறு கூறினார்.

இதுகுறித்து அவர் மேலும் தெரிவித்ததாவது:-

ஜனநாயகத்தை மதிப்பவர் களுக்கு மாத்திரமே ஜனநாயக சுதந்திரத்தை வழங்க வேண்டும்.

ஜனநாயக விரோ திகளுக்கு இந்தச் சுதந்திரத்தை வழங்கக் கூடாது. அப்படி யானவர் களுக்கு அந்தச் சுதந்திரத்தை வழங்குவது ஜனநாயக தவ றாகும்.

மக்களைத் தூண்டும், பகை உணர்வுகளை தூண்டி, மக் களைச் சீண்டி விடும் வகை யிலான கூட்டத்துக்கு அனு

மதி வழங்கியதே அளுத்கம பிரதேசதத்தில் வன்முறை ரீதியான இடர்கள் ஏற்படக் காரணமாக அமைந்தது.

ஜனநாயக விரோதிகளுக்கு ஜனநாயக சுதந்திரத்தை வழங்க முடியாது.

இனவாதம், அந்நிய இனத்தை அழிக்குத் நோக்கம். இனங் களுக்கு இடையில் மோதல் களை ஏற்படுத்துவது போன்ற தேவை வெளிநாடுகளின் தேவைகளுக்கு அமையச் செயற்படும் கைப்பாவை களுக்கே இருக்கின்றது என் பதில் எந்தச் சந்தேகமுமில்லை -என்றார். (ச)

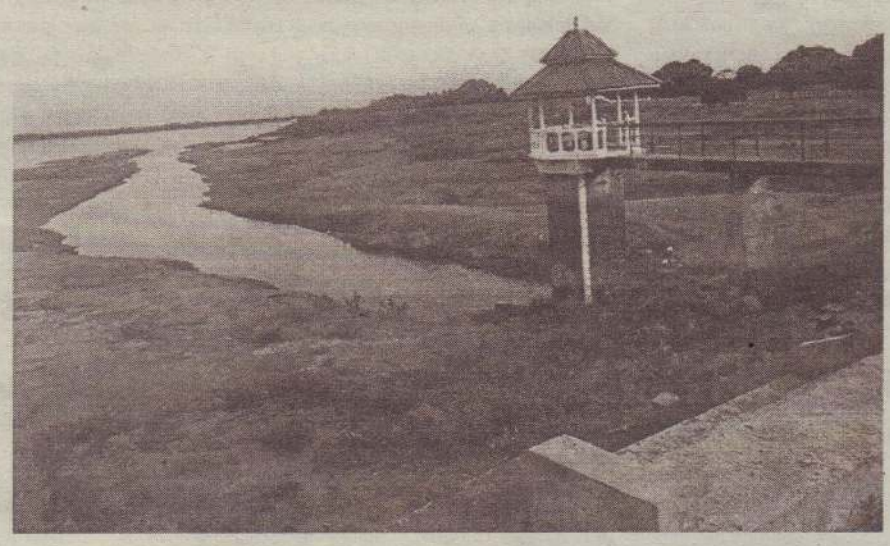

முல்லைத்தீவு, வவுனிக்குளம் புனரமைக்கப்பட்டுள்ளது. இந்தக் குளத்தின் மூலம் சுமார் இரண்டாயிரம் விவசாயிகள் நன்மையடையவுள்ளனர். முல் லைத்தீவு, வவுனிக்குளம் கடந்த பல ஆண்டுகளாக புனரமைக்கப்படாமல் சேத மடைந்து ஆபத்தான நிலையில் காணப்பட்டமை குறிப்பிடத்தக்கது .(ச-55)

மூழ்கிக் கொண்டிருக்கும் கப்பலாக மாறியது மஹிந்த ராஜபக்ஷ அரசு

ஐக்கிய தேசிக் கட்சி தெரிவிப்பு

கொழும்பு,ஜூன்20

ஜனாதிபதி மஹிந்த ராஜபக்ஷ அரசு மூழ்கிக் கொண்டிருக் கும் கப்பலாக மாறியுள்ளது. அதில் உள்ளவர்கள் தப்பி யோட தருணம் பார்த்துக் காத்தி ருக்கின்றனர் என்று ஐக்கிய தேசியக் கட்சியின் நாடாளு மன்ற உறுப்பினர் கயந்த கருணாதிலக்க தெரிவித்தார்.

பொதுத் தேர்தல் அல்லது ஜனா திபதித் தேர்தல் அறிவிக்கப்பட் டதும் எத்தனை பேர் அந்தக் கப்பலில் இருந்து பாய்ந்தோடப் போகின்றனர் என்பதை அறிந்து கொள்ள முடியும் என்று அவர் கூறியுள்ளார்.

இதுகுறித்து அவர் மேலும் தெரிவித்ததாவது:-

அரசுக்குள் ஏற்பட்டுள்ள பிளவு பாரதூரமானது. இந்தியாவில் ஏற்பட்ட நிலைமை இலங்கை யிலும் ஏற்படும் என்பதை அரசு புரிந்து கொண்டுள்ளது. இந்தியாவை புயல்கள் கடக் கும்போது அது இலங்கையி லும் தாக்கத்தை ஏற்படுத்தும். தேர்தலில் அரசு பலமடைந்த காலம் மலையேறி விட்டது என்பதை நினைவில் வைத்துக் கொள்ள வேண்டும்.

அரசு பணிகளை செய்வ தில்லை என்ற குற்றச்சாட்டு அரசுக்குள் இருக்கும் அமைச் சர்களாலேயே சுமத்தப்படு கிறது. அரசின் அபிவிருத்தித் திட்டங்கள் நாட்டுக்கு பயன் தராத வெள்ளை யானை என்று அவர்கள் விமர்சித்து வருகின்றனர்.

பல கோடி ரூபா பணத்தைச் செலவிட்டு, நாட்டைக் கடனில் தள்ளி அமைக்கப்பட்ட துறை முகங்கள், விமான நிலையங் களால் எந்த பயனும் இல்லை என்று நாங்கள் அன்று கூறி யதை அரசில் இருக்கும் அமைச் சர்கள் இன்று ஏற்றுக்கொண் டுள்ளனர்.

அரசில் அபிவிருத்திக்கான வேலைத்திட்டங்கள் இல்லை என்று அமைச்சர்களே இன்று கூறி வருகின்றனர். அரசு என்ன கதைகளைக் கூறினா லும் அரசின் வீழ்ச்சியை எவராலும் தடுக்க முடியாது- என்றார். (ச)

களஞ்சியசாலையில் தீ

கொழும்பு,ஜூன் 20

நாவல - கொஸ்வத்தை சந் திக்கு அருகில் அமைந்துள்ள தனியார் வியாபார நிறுவனத் துக்குச் சொந்தமான இரசா யன களஞ்சியசாலையொன் றில் திடீரென ஏற்பட்ட தீயால் களஞ்சியசாலை முற்றாகச் சேதமாகியுள்ளது.

இந்தச் சம்பவம் நேற்று முன்தினம் புதன்கிழமை நடை பெற்றது.

தீ விரைவாக ஏனைய பகுதி களுக்கும் பரவியதனைய டுத்து கடமையிலிருந்த ஊழி யர்கள் தமது தலைமை அலுவலகத்துக்குத் தகவல் வழங்கியதன் பேரில் தீய ணைப்புப் பிரிவினர் மற்றும் பொலிஸார் சம்பவ இடத்துக் குச் சென்று தீயை கட்டுப்படுத்த நடவடிக்கை எடுத்துள்ளனர்.

எனினும் சுமார் 3மணி நேரத் துக்குப் பின்னரே நிலை மையை முற்றாகக் கட்டுப்பாட் டுக்குள் கொண்டு வந்தனர்.

சம்பவ இடத்துக்கு சென்ற வெலிக் கடை பொலிஸார் ஆரம்பக்கட்ட விசாரணை களை மேற்கொண்டனர். தீ விபத்து ஏற்பட்டதற்கான காரணம் தொடர்பில் மேலதிக விசாரணைகள் மேற்கொள் ளப்பட்டு வருவதுடன் பகுப் பாய்வு நடவடிக்கைகளும் ஆ ரம்பிக்கப்பட்டுள்ளன என்று பொலிஸ் ஊடகப் பேச் சாளர் அஜித் ரோஹண தெரி வித்தார். (ச)

ஆளும் கட்சியில் இணைந்தார் ஐ.தே.க. உறுப்பினர்

ஐக்கிய தேசியக் கட்சியின் ஊவா மாகாண சபை உறுப் பினர் ரவி குணவர்தன நேற்று வியாழக்கிழமை மாகாண சபைக் கூட்டத்தின் போது ஆளும் கட்சியுடன் இணைந்து கொண்டார்.

2009 ஆம் ஆண்டு முதல் ஐக்கிய தேசியக் கட்சியின் சார்பில் ஊவா மாகாண சபையில் அங்கம் வகித்து வந்த அவர், ஐக்கிய தேசியக் கட்சியின்பண்டாரவளை தொகு தியின் அமைப்பாளருமாவார்.

ஜனாதிபதி மஹிந்த ராஜபக்ஷ வுடன் இணைவதன் மூலமே நன்மைகளைப் பெற முடியும் என்று ரவி குணவர்தன குறிப் பிட்டார். ஊவா மாகாண சபை யில் அங்கம் வகிக்கும் தேசிய சுதந்திர முன்னணியின் இரண்டு உறுப்பினர்கள் அண் மையில் ஐக்கிய தேசியக் கட்சி யிலும் ஆளும் கட்சியிலும் இணைந்து கொண்டமை குறிப்பிடத்தக்கது.

ஊவா மாகாண சபை அடுத்த மாதம் கலைக்கப்பட்டு தேர் தல் நடத்தப்பட உள்ள நிலை யில், இந்தக் கட்சித் தாவல்கள் இடம்பெற்று வருகின்றன. (ச)

அளுத்கம பொலிஸ்நிலைய பொறுப்பதிகாரிக்கு இடமாற்றம்

கொழும்பு,ஜூன் 20

சிங்கள இனவாத அமைப் பால் தாக்குதலுக்கு உள்ளான அளுத்கம பொலிஸ் நிலை யத்தின் பொறுப்பதிகாரியாக இருந்த ஆர். விஜேசேகர இடம்மாற்றப்பட்டுபுதியபொறுப் பதிகாரியாக கே.ஏ. ஜயம்பதி நியமிக்கப்பட்டுள்ளார் என்று தெரிவிக்கப்படுகின்றது.

ஆர். விஜேசேகர பொறுப் பதிகாரியாக இருந்த போதே அளுத்கம பகுதியில் வன் முறைச்சம்பவம் இடம்பெற்றது.

எனினும் குறித்த அதிகாரிக்கு பதவி உயர்வு வழங்கும் நிலையிலேயே இடமாற்றம் செய்யப்பட்டுள்ளதாகவும் தெரிவிக்கப்படுகின்றது. (ச)

பூகோள அமைதிச் சுட்டியில் இலங்கை பின்னடைவில்

கொழும்பு,ஜூன் 20

உலகில் அமைதியான நாடு களின் பட்டியலில், இலங்கை மேலும் பின்னடைவு கண் டுள்ளது.

2014 ஆம் ஆண்டுக்கான பூகோள அமைதிச் சுட்டி அறிக்கை நேற்றுமுன்தினம் புதன்கிழமை வெளியிடப் பட்டுள்ளது. அதில், இலங்கை 105 ஆவது இடத்தில் தரப் படுத்தப்பட்டுள்ளது.

கடந்த ஆண்டில், இலங்கை 103 ஆவது இடத்தில் இருந் தது. இந்த ஆண்டில் இரண்டு இடங்கள் பின் தள்ளப்பட்டுள் ளது.

தெற்காசியாவில் அமைதி யான நாடாக பூட்டான் உல களவில் 16 ஆவது இடத்தில் தரப்படுத்தப்பட்டுள்ளது.

அதேவேளை, இந்தியா 143 ஆவது இடத்தில் உள்ளது.

இந்தப் பட்டியலில், மிகவும் அமைதியான நாடுகளாக ஐஸ்லாந்து, டென்மார்க், ஒஸ் ரியா, நியூசிலாந்து, சுவிற் சர்லாந்து ஆகிய நாடுகள் முன்னிலை இடங் களைப் பிடித்துள்ளன. 62 ஆவது இடத்தை, ஈராக், சோமாலியா, சூடான்.தென்சூடான்,கொங்கோ, மத்திய ஆபிரிக்க குடியரசு, சிரியா ஆகிய நாடுகள் பங்கு போட்டுள்ளன. (ச)

வட மாகாண சபைத் தேர்தல் தோல்விக்கான பழிவாங்கும் படலமாக மின் வழங்கத் தடை

விவசாய அமைச்சரிடம் தட்டுவன் கொட்டி பிரதேச மக்கள் முறைப்பாடு

தட்டுவன்கொட்டி மக்களைச் சந்தித்து கலந்துரையாடும் விவசாய அமைச்சர்...

யாழ்ப்பாணம், ஜூன் 20

வட மாகாண சபைத் தேர்தலில் தோற்றுவிட்ட அரச தரப்பினர் பழிவாங்கும் நோக்குடன் எமக்கான மின்சாரத்தைக்கூட வழங்க விடாது தடை விதித்துள்ளதாக தட்டுவன்கொட்டி பிரதேச மக்கள் விசனம் தெரிவித்துள்ளனர்.

வட மாகாண விவசாய அமைச்சர் பொ.ஐங்கரநேசன் நேற்று முன்தினம் தட்டுவன் கொட்டி பிரதேச மக்களைச் சந்தித்து கலந்துரையாடினார். இதன் போது அவர்கள் இவ்வாறு தெரிவித்துள்ளனர்.

போராலும் இயற்கையாலும் மிகவும் மோசமாகப் பாதிக்கப்பட்ட கிராமம் தட்டுவன்கொட்டி. இப்படி ஒரு கிராமம் ஆனையிறவுக்கு அருகில் இருக்கின்றது என்பதே பலருக்குத் தெரியாது. அரசியல்வாதிகள்கூட, தட்டுவன்கொட்டியின் கதவுகளைத் தேர்தலின்போது மட்டுமே தட்டுகின்றனர்.

மிகப்பழைமை வாய்ந்த கிராமமான தட்டுவன்கொட்டிக்கு அருகாமையிலேயே ஆனையிறவு இராணுவமுகாம் அமைந்திருந்ததால், அந்தப் பகுதி மக்கள் பலதடவைகள் இடம் பெயர நேர்ந்தது. குடி தண்ணீர், மின்சாரம் போன்ற அடிப்படை வசதிகள் எதுவும் இல்லாத போதும், சொந்த மண்ணை விட்டு நிரந்தரமாக வெளியேற விரும்பாத நாம் 2010 ஆம் ஆண்டில் இருந்து மீளவும் குடியேற ஆரம்பித்தோம்.

மாகாணசபைத் தேர்தலின் போது அரச தரப்பினர் தட்டுவன் கொட்டிக்கு மின்சாரவசதி செய்து தருவதாகக் கூறியே வாக்குக்கேட்டனர். அடையாளமாக ஒரு மின் கம்பத்தையும் நட்டுச் சென்றனர்.

ஆனால், தேர்தலில் தோற்ற பின்னர் பழிவாங்கும் நடவடிக்கையாக மின்வழங்கும் திட்டத்தை அரசு அப்படியே கிடப்பில் போட்டுவிட்டது என்று குற்றம் சாட்டிய பிரதேச மக்கள் தங்கள் பிள்ளைகள் இரவு நேரங்களில் குப்பி விளக்கிலேயே படிக்க நேர்வதால் அவர்களது கற்றல் செயற்பாடுகள் பாதிக்கப்படுவதாகவும், இரவு நேரங்களில் கும்மிருட்டுக் காரணமாக அவசர தேவைகளுக்குக் கூட வெளியே சென்றுவர முடி யாது இருப்பதாகவும் சுட்டிக் காட்டினர். நல்ல தண்ணீர் வசதியற்ற அந்தக் கிராமத்துக்குக் கரைச்சிப் பிரதேச சபையினர் தினமும் ஒருதடவை வாகனத்தின் மூலம் குடிதண்ணீர் விநியோகித்து வருகின்றனர். அவசர தேவைகளுக்கு, கிராமத்தின் ஒரே ஒரு பாடசாலையான கண்ணகையம்மன் மகாவித்தியாலயத்தின் மழை நீர் சேகரிப்புத் தொட்டியில் இருந்தும் நீர் பெறப்படுகிறது. எரிபொருள் செலவு காரணமாகக் கரைச்சிப் பிரதேச சபை, முழுக்கிராமத்துக்குமான தண்ணீரை குறிப்பிட்ட மூன்று, நான்கு இடங்களில் வைத்தே வழங்கிவருகிறது. தண்ணீருக்காகக் கரைச்சிப் பிரதேசசபைக்கு நன்றி தெரிவித்த பெண்கள், வயது முதிர்ந்தவர்களால் தண்ணீரை அதிக தூரத்துக்குக் காவிச் செல்ல முடியாது இருப்பதால் நீர் வழங்கும் இடங்களின் எண்ணிக்கையை அதிகரிக்க ஏற்பாடு மேற்கொண்டு தருமாறு அமைச்சரிடம் கேட்டுக் கொண்டனர்.

கடற்றொழிலையும் விவசாயத்தையும் வாழ்வாதாரமாகக் கொண்ட அந்தப்பகுதி மக்கள் மழையை நம்பியும், இரணைமடுவில் இருந்து வழிந்து வரும் நீரையும் நம்பியே விவசாயத்தை மேற்கொள்கின்றனர். ஆனால், மழை பொய்த்து, இரணைமடுவும் வற்றிப்போனதால் நெற்செய்கை இம்முறை முற்றாக அழிந்து போய் விட்டது. இதனால் தட்டுவன் கொட் டியின் பிரதான குளங்களான பரவக்குளத்தையும் காட்டுக் குளத்தையும் புனரமைத்துத்தருமாறும் கோரிக்கை விடுத் தனர்.

அவர்களது கோரிக்கைகளுக்குப் பதிலளித்த அமைச்சர், விரைவில் தனது அமைச்சுக்கு உட்பட்ட நீர்ப்பாசனத் திணைக்கள அதிகாரிகளை இப்பிரதேசத்துக்கு அழைத்து வந்து விவசாயத்துக்கு வேண்டிய நீரை நிரந்தரமாகப் பெற்றுக் கொள்வதற்கான சாத்தியமானஆய்வுகளைமேற்கொண்டு ஆவன செய்து தருவதாக வாக்குறுதியளித்தார்.

அத்துடன் ஏனைய முறைப்பாடுகள் தொடர்பாக உரிய தரப்பினரோடு பேசி நடவடிக்கை எடுப்பதாகவும் தெரிவித்தார்.

இந்தச் சந்திப்பில் கிளிநொச்சி மாவட்டப்பிரதிவிவசாயப்பணிப்பாளர் அ.செல்வராசா, தட்டுவன் கொட்டி கிராம அபிவிருத்திச்சங்கத் தலைவர் நா.தியாகராஜா, முன்னாள் கல்விப் பணிப்பாளர் நா.தணிகாசலம் பிள்ளை, கண்ணகை அம்மன் வித்தியாலய அதிபர் த.கருணானந்தன், வைத்திய கலாநிதி த.ஸ்ரீதரன் ஆகியோரும் கலந்து கொண்டனர். (வ-14)

எரிபொருள் நிலையம் அமைக்கப்படும் காணி தொடர்பில் ஆராய நல்லூர் பிரதேச சபை கோரவில்லை

யாழ்ப்பாணம், ஜூன் 20

செம்மணியில் எரிபொருள் நிலையம் அமைக்கப்பட்டு வரும் காணியின் உறுதியின் உரிமையாளர் யார் என்பதை ஆராய்வதற்கு நல்லூர் பிரதேச சபையால் இது வரை யில் எந்தவொரு கோரிக்கையும் விடுக்கப்படவில்லை என்று யாழ்.மாவட்ட காணிப் பதிவாளர் பி.பிரபாகர் தெரிவித்துள்ளார்.

யாழ்.மாவட்டச் செயலகத்தில் அண்மையில் நடைபெற்ற கலந்துரையாடலிலேயே, மாவட்ட காணிப்பதிவாளர் இவ்வாறு தெரிவித்துள்ளார்.

ஏ-9 பிரதான வீதியில் செம்மணிச் சந்திக்கு அருகிலுள்ள காணியில் எரிபொருள் நிலை யம் அமைப்பதற்குரிய பணிகள் இடம்பெற்று வருகின்றன. மேற்படி காணியில் கல் மற் றும் மண் போடப்பட்டு நிரவப்பட்டு வருகின்றது. குறித்த காணியில் எரிபொருள் நிலையம் அமைப்பதற்கு நல்லூர் பிரதேச சபை அனுமதி வழங்கவில்லை. இது தொடர்பில் பொலிஸ் நிலையத்திலும் பிரதேச சபையால் முறைப்பாடு செய்யப்பட்டுள்ளது.

இந்தவிடயம் தொடர்பில் கடந்த மாதம் யாழ்.மாவட்டச் செயலகத்தில் இடம்பெற்ற ஒருங்கிணைப்புக் குழுக் கூட்டத்திலும் ஆராயப்பட்டது. இதன்போது நல்லூர் பிரதேச சபைத் தவிசாளர், மேற்படி காணி தன்னுடையதுதான் என்று ஒருவர் எமக்கு காணி உறுதி சமர்ப்பித்துள்ளார். அந்தக் காணி உறுதி அவருடையதுதானா என்பதை ஆராய்வதற்காக யாழ். மாவட்ட காணிப் பதிவாளருக்கு அனுப்பி வைத்துள்ளதாகவும், அதன் பின்னர் இந்த விடயத்தை நீதிமன்றில் பாரப்படுத்தவுள்ளதாகவும் தெரிவித்தித்திருந்தார்.

ஆனால் நல்லூர் பிரதேச சபையால் இதுவரையில் அவ்வாறானதொரு எந்தக் காணி உறுதியும் தனக்கு அனுப்பி வைக்கப்படவில்லை என்று காணிப் பதிவாளர் தெரிவித்துள்ளார். அண்மையில் அமைச்சர் டக்ளஸ் தேவானந்தா தலைமையில் நடைபெற்ற கலந்துரையாடலிலேயே, பதிவாளர் இவ்வாறு தெரிவித்திருந்தார்.

இதுதொடர்பாக நல்லூர் பிரதேச சபைத் தவிசாளர் ப.வசந்தகுமாரைத் தொடர்பு கொண்டு கேட்ட போது, தனது செயலாளர் ஊடாக யாழ். மாவட்டப் பதிவாளருக்கு அனுப்பி வைக்கப்பட்டுள்ளதாகவும் இதுவரையில் அவர்களின் பதில் தனக்கு கிடைக்க வில்லை என்றும் தெரிவித்தார்.

அத்துடன் இந்தவிடயம் தொடர்பில் விரைவில் முழுமையான ஊடக அறிக்கை வெளியிடப்படும் என்றும் அவர் மேலும் குறிப்பிட்டார். (வ-5)

அவலநிலையில் முன்பள்ளி

வரணி, ஜூன் 20

வரணி வடக்கு முன்பள்ளி பௌதிகவளக் குறைபாட்டுடன் இயங்குவதாகத் தெரிவிக்கப்படுகின்றது சுமார் 20 சிறார்கள்வரை கல்வி கற்கும் இந்த முன்பள்ளி தற் போது ஓலைக் கொட்டிலில் இயங்கி வருகின்றது.

இருக்கை வசதிகள் இங்கு காணப்படவில்லை. தென்மராட்சி பனை, தென்னை வள அபிவிருத்திக் கூட்டுறவுச் சங்கத்தினர் மனிதாபிமான முறையில் சில வாங்குகளை வழங்கினாலும் அவற்றை சிறார்கள் பயன்படுத்தக் கூடிய நிலை காணப்படவில்லை. இவ்வாறு முன்பள்ளியின் பொறுப்பாசிரியை சுட்டிக் காட்டினார்.

அண்மையில் இந்தச் சிறார்களின் பெற்றோர் உட்பட நலன்விரும்பிகள் சிலரின் நிதி அன்பளிப்புடன் 90 ஆயிரம் ரூபாவுக்கு பாலர் பாடசாலைக் காணியொன்று கொள்வனவு செய்யப்பட்டுள்ளமை குறிப்பிடத்தக்கது. (க-122)

ஆட்டிசம்தொடர்பான நிகழ்வு

யாழ்ப்பாணம், ஜூன் 20

ஆட்டிசம் தொடர்பான விழிப்புணர்வு நிகழ்வொன்று நாளை சனிக்கிழமை காலை 8.30 மணி தொடக்கம் மதியம் 12.30 மணிவரை யாழ்.பொது நூலகத்தின் கேட்போர் கூடத்தில் இடம்பெறவுள்ளதாக யாழ்.பிராந்திய சுகாதார சேவைகள் பணிப்பாளர் அறிவித்துள்ளார். இதில் ஆட்டிசம் உள்ள குழந்தைகளின் பெற்றோர் அல்லது அந்தக் குழந்தைகளின் குடும்பத்திலுள்ள வளர்ந்த அங்கத்தினர் மற்றும் ஆட்டிசம் பிள்ளைகளுடன் பணிபுரியும் ஆசிரியர்கள் அல்லது பராமரிப்பாளர்கள் கலந்து பயன் பெறலாமெனவும் அவர் மேலும் தெரிவித்துள்ளார். (க)

மருத்துவ சேவை

சுழிபுரம், ஜூன் 20

சுழிபுரம் பகுதியில் இருந்து நோயாளர்கள் காரைநகர் வலந்தலை அரசினர் மருத்துவமனைக்குச் சென்று சிகிச்சை பெற்று வருகின்றனர். போக்குவரத்து வசதிகள் கிடைப்பதும் துறைசார்ந்த மருத்துவர்கள் பணிபுரிவதும் இதற்கு முக்கிய காரணங்களாகும். மேலும் அங்கு பணிபுரியும் பல் மருத்துவரும் சிறந்த சேவையை வழங்கி வருகின்றார். (க-28)

பெயர்மாற்றம்
செம்பலவோடை, சென்தோமஸ் வீதி, பருத்தித் துறையைச் சேர்ந்த ஜோசப் சௌந்தரநாயகம் பிரேமராணி ஆகிய நான் இன்றிலிருந்து (20.06.2014) எனது பெயரை ஜோசப் சௌந்தரநாயகம் மேரி றெஜினா என்று பெயர்மாற்றம் செய்வதோடு, சகல ஆவணங்களிலும் இவ்வாறே கையொப்பம் இடுவேன் என அனைவருக்கும் தெரிவித்துக் கொள்கிறேன்.
ஜோசப் சௌந்தரநாயகம் மேரி றெஜினா

பெயர்மாற்றம்
புதுமடம், உடுவில் தென்மேற்கு, உடுவிலைச் சேர்ந்த இராசம்மா ஆகிய நான் எனது பெயரை இன்றிலிருந்து இராசாராணி என பெயர் மாற்றி சகல ஆவணங்களிலும் இவ்வாறே கையொப்பம் இடுவேன் என சகலருக்கும் அறியத்தருகின்றேன்.
இராசாராணி

கடைகள் வாடகைக்கு
ஸ்ரான்லி வீதி, ஜும்மா பள்ளிவாசல் ஒழுங்கையிலும் பருத்தித்துறை வீதியில் சட்டநாதர் சிவன் ஆலயத்திற்கு முன்பாகவும் கடைகள் வாடகைக்குள்ளன.
தொடர்பு: 021 222 9229, 076 625 7839

வேலையாள் தேவை
பாம் ஒன்றில் வேலை செய்வதற்கு வேலையாள் தேவை. தங்கியிருந்து வேலை செய்யக்கூடியவராக இருத்தல் வேண்டும். வயதெல்லை: 18-25
தொடர்பு: 021 79[illegible]997

கலையரங்கம்
அன்றும் இன்றும்
நூல் வெளியீட்டு விழா
நூலாசிரியர்:
கலாபூஷணம் எஸ்.சிவானந்தராஜா
இடம்: கலை கலாசார மண்டபம்
வட இலங்கை சங்கீதசபை
மருதனாரிமடம், சுன்னாகம்.
காலம்: நாளை (21.06.2014) சனிக்கிழமை
காலை 9.00 மணி
[49070] [4.3.6]

கனடா ஜெயசாயி சூப்பர் சென்ரர்
இடம் மாற்றுவதை முன்னிட்டு
15.06.2014 முதல் இருப்பகற்றல்.
கொள்வனவு செய்யும் அனைத்து விதமான ஆடைகளையும் அதன் விலையில் இருந்து ½ வாசி விலைக்கு பெற்றுக் கொள்ளலாம்.
இல. 114, நாவலர் வீதி, யாழ்ப்பாணம்.
T.P.: 021 221 9393

மாவைக் கந்தன் எமக்கு வழி காட்டுவாரா...?

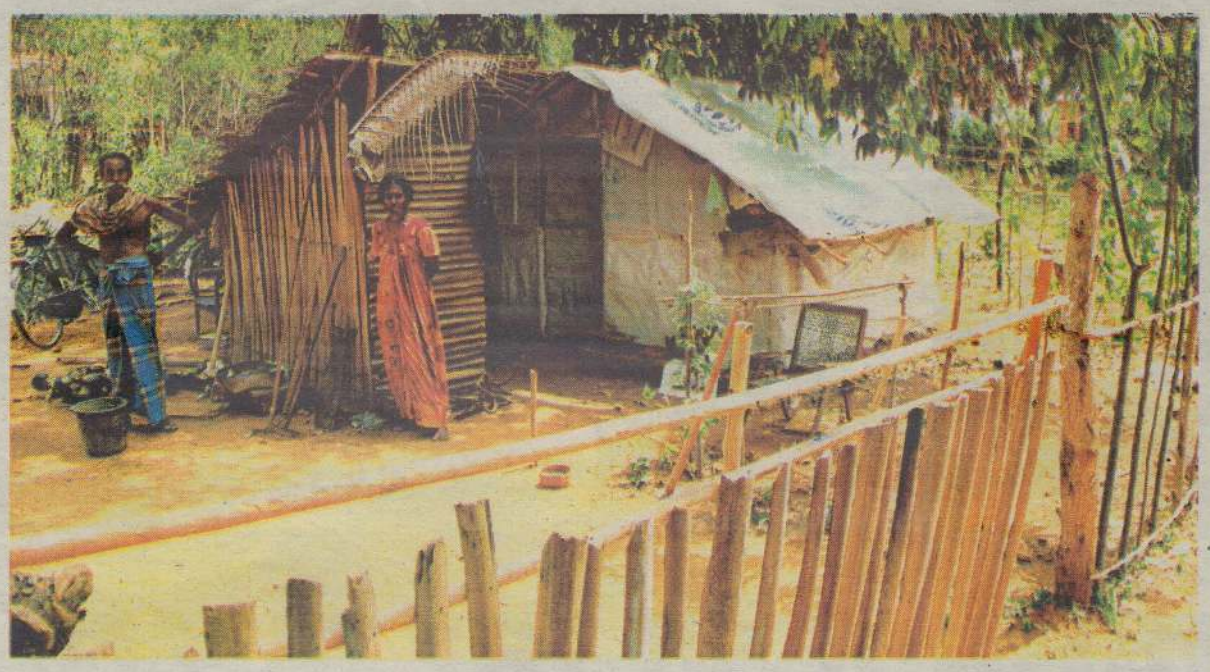

எந்தவித அடிப்படை வசதிகளும் இன்றி மாவிட்டபுரத்தில் மீளக்குடியமர்ந்த மக்கள் ஒரு குடிசைக்குள்ளேயே குடிதண்ணீருக்காக மாவிட்டபுரம் கந்தனையும் இயற்கை கடன்களைக் கழிப்பதற்காக பற்றைக்காடுகளையும் நம்பி வாழ்கின்றனர். எப்போதுதான் கிட்டப் போகிறது அவர்களுக்கு நிம்மதியான வாழ்க்கை? (வ-21)

1,440 ஹெக்ரேயர் நிலப்பரப்பில் வெங்காயம் பயிர் செய்ய திட்டம்

யாழ்ப்பாணம், ஜூன் 20

யாழ்.மாவட்டத்தில் இந்த வருட காலபோகத்தில் ஆயிரத்து 440 ஹெக்ரேயர் நிலப்பரப்பில் வெங்காயம் உற்பத்தி செய்யத் திட்டமிடப்பட்டுள்ளதாக யாழ்.மாவட்ட பிரதி விவசாயப் பணிப்பாளர் கி.ஸ்ரீபால சுந்தரம் தெரிவித்தார்.

இந்தவருட காலபோகம் ஆரம்பமாகவுள்ள நிலையில், நெடுந்தீவு, புங்குடுதீவு, காரைநகர் உட்பட தீவகப் பிரதேசங்கள் தவிர்ந்த ஏனைய பிரதேசங்களில் இந்தவருடம்வெங்காயம் பயிரிடத் திட்டமிடப்பட்டுள்ளது.

யாழ்.மாவட்டம் தவிர்ந்த ஏனைய மாவட்டங்களிலும் இந்த வருடம் வெங்காயப் பயிர்ச்செய்கை மேற்கொள்

ளப்படவுள்ளதால், வெங்காயத்துக்கு சந்தையில் கடும் போட்டி ஏற்பட வாய்ப்பு ஏற்பட்டுள்ளது.

போட்டிச்சந்தைக்கு ஏற்ப விவசாயிகள் உற்பத்திச் செலவைக் குறைப்பதற்கு புதிய தொழில் நுட்பங்களைப் பயன்படுத்த வேண்டியது அவசியமாகும். இதற்காக ஏற்கனவே செய்த முன்மாதிரி துண்டங்களின் அடிப்படையில் உண்மை விதையில் உற்பத்தி செய்வது இலாபகரமானது.

அந்தந்த போதனாசிரியர் பிரிவுகளில் உண்மை விதைகளைப் பெற்றுக்கொள்ளக் கூடியதாக இருக்கும். உண்மை விதையில் உற்பத்தி செய்வதன் சுகாதார உற்பத்திச் செலவில் இருந்துஊடாக 40 - 45 வீதம் வரையான உற்பத்தி செலவைக் குறைக்க முடியும். அத்துடன் தூவல் நீர்ப் பாசனம் பயன்படுத்து வதன் ஊடாகவும் நீரின் தேவையைக் குறைத்து உற்பத்தித் திறனை அதிகரிக்க முடியும்.

விவசாயிகள் இது தொடர்பான மேலதிக தகவல்களை விவசாயப் போதனாசிரியர்களிடம் பெற்று சிறந்த உற்பத் தியைப் பெற்றுக் கொள்ளலாம். தற்போது வெங்காய உற்பத்தி நடவடிக்கைகள் ஆரம்பிக்கப்பட்டுள்ளன என்று அவர் மேலும் தெரிவித்தார். (வ-14)

பாடசாலையில் திருடியவர் சீர்திருத்தப் பள்ளிக்கு

தென்மராட்சி, ஜூன் 20

பாடசாலையிலுள்ள கணினி அறையை உடைத்து கணினி உபகரணங்கள் திருடிய சிறுவனொருவன் அச்சுவேலி சீர்திருத்தப் பள்ளிக்கு அனுப்பப்பட்டான்.

கடந்த மாதம் 26 ஆம் திகதி தென்மராட்சி கல்வி வலயத்தைச் சேர்ந்த இயற்றாலை அமெரிக்கன் மிஷன் தமிழ்க் கலவன்பாடசாலையின்கணினி அறையை உடைத்து அங்கிருந்து 50 ஆயிரத்து 500 ரூபா பெறுமதியான கணினி உபகரணங்கள்திருடப்பட்டன.

இந்தத் திருட்டுச் சம்பவம் தொடர்பாகக் கொடிகாமம் பொலிஸ்நிலையத்தில் முறைப்பாடு செய்ததை அடுத்து அந்தப் பகுதியைச் சேர்ந்த சிறுவனொருவனைப் பொலிஸார் கைது செய்தனர். குறித்த சிறுவனுக்கு எதிராகப் பாடசாலைக் கணினி அறை உடைத்தமை, கணினி உபகரணங்களைத்திருடியமைஆகிய இரு குற்றச்சாட்டுக்களுடன் சாவகச்சேரி நீதிமன்றில் முற்படுத்தியபோது குறித்த சிறுவனைவிளக்கமறியலில்வைக்குமாறு உத்தரவிடப்பட்டது.

இந்த வழக்கு நேற்று முன்தினம் விசாரணைக்கு எடுக்கப்பட்டபோது சிறுவனை இரு குற்றங்களுக்குமாக தலா ஆறு மாதங்கள் வீதம் ஒரு வருடத்துக்கு அச்சுவேலி சீர்திருத்தப் பாடசாலைக்கு அனுப்பி வைக்குமாறு உத்தரவிடப் பட்டது. (வ-9)

போதையில் இடையூறு விளைவித்தவருக்கு சமூக சேவை

தென்மராட்சி, ஜூன் 20

மது போதையில் பொது இடத்தில் பொது மக்களுக்கு இடைஞ்சல் தரும் வகையில் குழப்பம் விளைவித்த நபருக்கு சாவகச்சேரி நீதிமன்றில் நேற்று முன்தினம் 85 மணித்தியாலங்கள் சமூக சேவையில் ஈடுபடுமாறு உத்தரவிடப்பட்டது. (வ-9)

வர்த்தக நிலையங்களில் திடீர் சோதனை

சாவகச்சேரி நகர சபை எல்லைக்குட்பட்ட பகுதிகளில் அனுமதிபெறாது நிர்மாணிக்கப்பட்ட கட்டடங்கள் இவ்வருடத்துக்குரிய வியாபார உரிமம் செலுத்தாத வர்த்தக நிலையங்கள், வாடகை செலுத்தாத வர்த்தக நிலையங்கள், அனுமதி பெறாது காட்சிப்படுத்தப்பட்டுள்ள விளம்பரப் பலகைகள் ஆகியவை தொடர்பாக புதன்கிழமை பரிசோதனைகள் மேற்கொள்ளப்பட்டன.

நகர சபைச் செயலாளர் கா.சண்முகதாஸன் தலைமையிலான உத்தியோகத்தர்கள் குழு குறிப்பிட்ட திடீர் பரிசோதனைகளை மேற்கொண்டது.

பரிசோதனையின் போது அகப்பட்ட வர்களுக்குச் சிவப்பு அறிவித் தல்கள் வழங்கப்பட்டு 15 தினங்களுக்குள் உரிய நடவடிக்கைகளை மேற் கொள்ளு மாறும் தவறின் சட்ட நடவடிக்கை எடுக்கப்படும் என்று தெரிவிக்கப்பட்டது. (வ-9)

வீட்டை எரித்தவருக்கு விளக்கமறியல்

தென்மராட்சி, ஜூன் 20

வீட்டை எரித்த நபரை விளக்கமறியலில் வைக்க உத்தரவிட்டதுடன், அவரைக் குடிவெறுப்பு நிலையத்தில் சிகிச்சை வழங்குமாறும் நீதிமன்றில் உத்தரவிடப்பட்டது.

நாவற்குழிப் பகுதியில் மனைவியுடன் ஏற்பட்ட தகராறு காரணமாக திங்கட்கிழமை இரவு நபரொருவர் தமது குடிசை வீட்டுக்கு தீ வைத்தார். அது எரிந்து முழுமையாக சாம்பராகியதும் வீட்டினுள் இருந்த ஒரு லட்சத்து 12 ஆயிரம் ரூபா பெறுமதியான உடைமைகளும் தீயில் எரிந்து நாசமாகின. இந்தச் சம்பவம்தொடர்பாக சாவகச்சேரி பொலிஸ்நிலையத்தில்முறைப்பாடு செய்ததை அடுத்து மானிப்பாய் பகுதியில் வைத்து குறித்த நபரைக் கைது செய்த பொலிஸார் நேற்று முன்தினம் சாவகச்சேரி நீதிமன்றில் அவரை முற்படுத்தினர்.

வழக்கை விசாரித்த நீதிவான் அந்த நபரை எதிர்வரும் ஜூலை முதலாம் திகதிவரை விளக்கமறியலில் வைக்குமாறு உத்தரவிட்டார். அத்துடன் தெல்லிப்பழை ஆதார மருத்துவமனையில் உள்ள குடி வெறுப்பு நிலையத்தில் அவருக்கு சிகிச்சையளிக்குமாறும் உத்தரவிடப்பட்டது. (வ-9)

பயனாளிகளுக்கு கோழிக் குஞ்சுகள்

யாழ்ப்பாணம், ஜூன் 20

நல்லூர் கால்நடை வைத்திய அதிகாரி அலுவலகத்தால் 20 பயனாளிகளுக்கு ஒரு மாத கொல்லைப் புற கோழிக் குஞ்சுகள் வழங்கப்படவுள்ளன.

பயனாளி ஒருவருக்குப் பத்துக் குஞ்சுகள் வீதம் ஐம்பது வீத மானிய அடிப்படையில் வழங்கப்படவுள்ளதாக நல்லூர் பிரதேச செயலர் பா.செந்தில் நந்தனன் தெரிவித்தார். (வ-7)

பதவி நீக்கத்தை எதிர்த்து கௌரிகாந்தன் வழக்கு

யாழ்ப்பாணம், ஜூன் 20

வலி.தென்மேற்குப் பிரதேச சபை உறுப்பினர் பதவியிலிருந்து நீக்கியதை எதிர்த்து கௌரிகாந்தனால், யாழ். மேல் நீதிமன்றத்தில் வழக்குத் தாக்கல் செய்யப்பட்டுள்ளது.

இதன் பிரதி வாதிகளாக தேர்தல்கள் ஆணையாளர் மற்றும் தமிழ ரசுக் கட்சியின் தலைவர் இரா.சம்பந்தன் உள்ளிட்ட 8 பேர் குறிப்பிடப்பட்டுள்ளனர்.

தமிழரசுக் கட்சியின் மத்திய செயற்குழுவில் எடுக்கப்பட்ட முடிவுக்கு அமைய, கட்சியின் உறுப்பினர் பதவியிலிருந்து கௌரிகாந்தன் நீக்கப்பட்டிருந்தார். இதற்கமைய அவர் வலி.தென்மேற்குப் பிரதேச சபையின் உறுப்பினர் பதவியிலிருந்தும் நீக்கப்படுவதாக, கட்சியின் செயலாளரால் யாழ். மாவட்ட உதவித் தேர்தல்கள் ஆணையாளருக்கு அறிவிக்கப்பட்டிருந்தது.

அதன் பின்னர் அவர் பிரதேச சபையின் உறுப்பினர் பதவியிலிருந்து நீக்கப்படுவதாக யாழ்.மாவட்ட உதவித் தேர்தல்கள் ஆணையாளரால் அறிவிக்கப்பட்டிருந்தது.

இந்தநிலையில் தனது பதவி நீக்கத்துக்கு எதிராக, கௌரிகாந்தன் யாழ். மேல் நீதிமன்றத்தில் வழக்குத் தாக்கல் செய்துள்ளார்.

இந்த வழக்கின் பிரதிவாதிகளாக தேர்தல்கள் ஆணையாளர் மஹிந்த தேசப்பிரிய, யாழ்.மாவட்ட தெரிவத்தாட்சி அலுவலர் பொ.குகநாதன், வலி.தென்மேற்குப் பிரதேச சபையின் தவிசாளர், சபையின் செயலாளர், தமிழரசுக் கட்சியின் தலைவர் இரா.சம்பந்தன், கட்சியின் செயலாளர் மாவை.சேனாதிராஜா, எஸ். எக்ஸ்.சேவியர் குல நாயகம், சட்டமா அதிபர் ஆகியோரைக் குறிப்பிட்டுள்ளார். (வ-5)

விஷமிகளால் சீர் கேடாகும் நல்ல தண்ணீர் கிணறுகள்

யாழ்ப்பாணம், ஜூன் 20

துன்னாலை தெற்கு மற்றும் வைரவர் கோயிலடி, கரவெட்டி கிழக்கு தில்லையடி வயல் பகுதிகளில் உள்ள நல்ல தண்ணீர் கிணறுகளை விஷமிகள் சிலர் அசுத்தமாக்கு கின்றனர்.

இதனால் அந்தப் பகுதி மக்கள் நல்லதண்ணீர் பெறுவதற்குப் பெரும் சிரமங்களை எதிர் கொள்வதாகவும் தெரிவிக்கின்றனர்.

கடந்த காலங்களில் குடிதண்ணீர் எடுக்கப் பயன்படுத்தப் பட்டுவந்த குறித்த கிணறுகளுக்குள் இறங்கிக் குளிப்பதிலும், சவர்க்காரம் போட்டு குளிப்பதிலும் சிலர் ஈடுபடுகின்றனர். எனவே குடிதண்ணீர்ப் பிரச்சினைகளை எதிர்நோக்கும் மக்கள், சிலரின் நடவடிக்கைகளால் கிணறுகள் பயன் படுத்த முடியாது போவது குறித்து சம்பந்தப்பட்ட வர்கள் கவனம் செலுத்த வேண்டும் என்று தெரிவிக்கின்றனர். (வ-7)

மட்டுப்படுத்திய அளவில் காலபோக நெற்செய்கை

உரிய மழை வீழ்ச்சி இல்லாததால்

யாழ்ப்பாணம், ஜூன் 20

உரிய மழை வீழ்ச்சி போதுமான அளவு இல்லாத காரணத்தால் இந்த வருட காலபோகத்தில் வட மாகாணத்தில் நெல் உற்பத்தி நடவடிக்கைகள் 8 ஆயிரத்து 77 ஹெக்ரேயரில் மாத்திரம் மேற்கொள்ள மட்டுப்படுத்தப் பட்டுள்ளதாக வடமாகாண விவசாயப் பணிப்பாளர் சி.சிவகுமார் தெரிவித்தார்.

வடமாகாணத்தில் இந்த வருடம் மழை வீழ்ச்சி போதியளவு கிட்டாத காரணத் தால் ஏனைய உற்பத்திகளை விட நெல்உற்பத்திநடவடிக்கைளை பெரியளவில் பாதிப்ப டையச் செய்யுள்ளது.

2013-2014 ஆம் ஆண்டுக்கான காலபோக நெற் பயிர்ச் செய்கை ஆரம்பிக்கப்படவுள்ள நிலையில் சிறுபோகத்தில் மேற்கொள்ளப்பட்ட உற்பத்தி நடவடிக்கைகளில் அரை வாசியைக்கூட மேற் கொள்ள முடியாத நிலை ஏற்பட்டுள்ளது.

கடந்த சிறுபோகத்தில் 18 ஆயிரத்து 843 ஹெக்ரேயர் நிலப்பரப்பில் மேற்கொள்ளத் தீர்மானிக்கப்பட்டது. எனினும் காலபோகத்தில் உரிய மழைவீழ்ச்சி கிட்டாத காரணத்தால் இந்தச் செய்கை 8 ஆயிரத்து 97 ஹெக்ரேயர் நிலப்பரப்புக்கு மட்டுப்படுத்தப் பட்டுள்ளது. நெல் உற்பத்தியை விட ஏனைய பயிர்ச்செய்கைகளில் பெரிய அளவில் வடமாகாணத்தில் பாதிப்பு இல்லை என்றும்அவர்தெரிவித்தார்.(வ-14)

குளவி கொட்டி ஐந்து பேர் பாதிப்பு

வவுனியா, ஜூன் 20

வவுனியாவில் பாடசாலை ஒன்று இயங்கிக் கொண்டிருந்த வேளையில் திடீரென குளவிகள் கொட்டியதில் ஆசிரியர் உட்பட 5 மாணவர்கள் காயமடைந்து வவுனியா பொது வைத்தியசாலையில் அனுமதிக்கப்பட்டுள்ளனர்.

இந்தச் சம்பவம் நேற்றுமுன்தினம் புதன்கிழமை வவுனியா நெளுக்குளம் கலைமகள் மகா வித்தியாலயத்தில் இடம்பெற்றுள்ளது.

வவுனியா நெளுக்குளம் கலைமகள் வித்தியாலயத்தின் மேல்மாடிக் கட்டடத் தொகுதியில் இருந்த தேன் குளவிக் கூடொன்று திடீரென உடைந்து வீழ்ந்ததாலேயே குளவிகள் கலைந்து இந்த இடர் ஏற்பட்டுள்ளது.

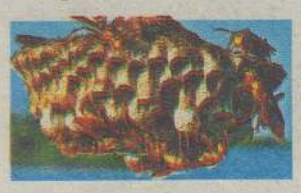

கோப்புப்படம்

இந்தச் சம்பவம் குறித்து வவுனியா பொலிஸார் மேலதிக விசாரணைகளை மேற்கொண்டு வருகின்றனர்.

பாடசாலையில் உள்ள குளவிக் கூட்டை அகற்ற நடவடிக்கை எடுக்கப்பட்டுள்ளது என்று வவுனியா இடர் முகாமைத்துவப் பிரிவினர் தெரிவித்தனர். (ச-402)

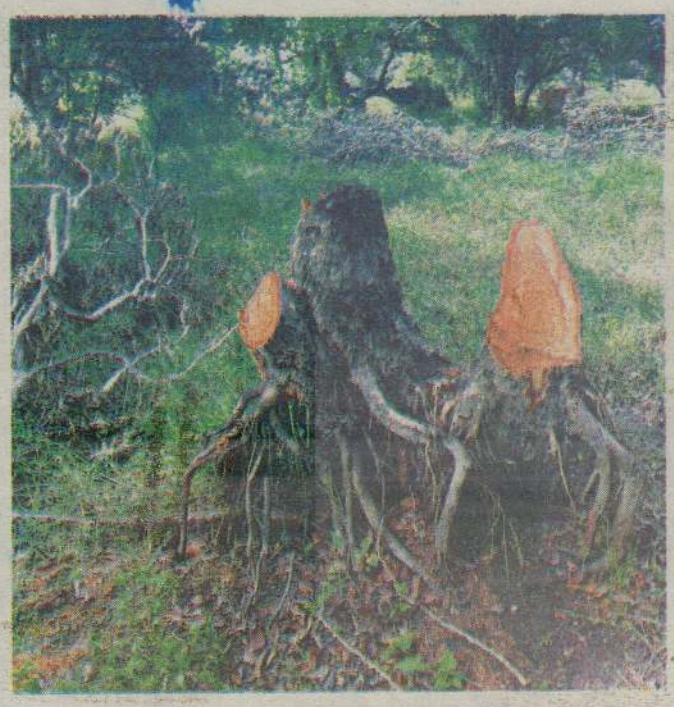

வெட்டப்பட்ட மரம்

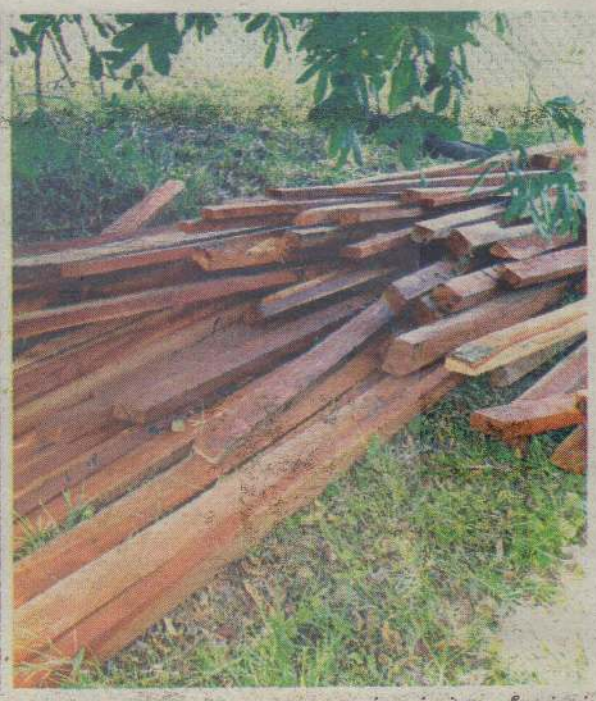

துண்டாக்கப்பட்ட கீலங்கள்

மரங்கள் கடத்தல்

பழைய முறிகண்டிப் பிரதேசத்தில்

துணுக்காய், ஜூன் 20

துணுக்காய், பழைய முறிகண்டிக் குளத்தின் உட்பகுதியில் தென்னிலங்கையைச் சேர்ந்த நபர்களால் சட்ட விரோதமாக மரங்கள் வெட்டிக் கடத்தப்பட்டு வருகின்றன என்று அந்தக் கிராம மக்கள் தெரிவித்தனர்.

துணுக்காய்ப் பிரதேச செயலகத்தில் நடைபெற்ற கூட்டங்களில் விறகுக்காகக் கூட மரங்களை வெட்டக் கூடாது என்று இறுக்கமான முடிவு எடுக் கப்பட்டன.

எனினும் பழைய முறிகண்டிக் குளத்தின் உட்பகுதியில் ஆயிரக் கணக்கான மரங்கள் அழிக்கப்பட்டு வருகின்றன.

இராணுவம், பொலிஸார் ஆகியோரின் ஆதரவுடன் காட்டு வளம் அழிக்கப்பட்டு வருவதாக அந்தப் பகுதி மக்கள் கூறினர்.

பழைய முறிகண்டிப் பிரதேசத்தில் மீளக் குடியமர்ந்துள்ள மக்கள் நிரந்தர வீடுகளை அமைப்பதற்குக் கூட மரங்களை அழிக்கக் கூடாது என்ற நடைமுறை கைக்கொள்ளப்பட்டு வருகின்றது.

எனினும் தென்னிலங்கையைச் சேர்ந்த நபர்கள் சட்ட விரோதமாக எமது பகுதிகளில் மரங்களை வெட்டி எடுத்துச் செல்வது கவலை தருவதாக உள்ளது என்று அந்தப் பகுதி மக்கள் கூறினர்.

காட்டு விலங்குகளை வேட்டையாடினர் என்ற குற்றச்சாட்டில் எமது பகுதி மக்களை கைது செய்து நீதிமன்றத்தில் நிறுத்திய பொலிஸார், இவ்வித சட்ட விரோத மர அழிப்பில் ஈடுபடும் நபர்களை இதுவரை கைது செய்யாதமை ஏன் என்று மக்கள் கேள்வி எழுப்பியுள்ளனர்.

எனவே இவ்வாறு சட்ட விரோதமாக மரங்களை வெட்டும் செயற்பாட்டை தடுக்க சம்பந்தப்பட்ட அதிகாரிகள் நடவடிக்கை எடுக்க வேண்டும் என்று மக்கள் வேண்டுகோள் விடுத்துள்ளனர். (ச-18)

விபத்தில் காயமடைந்த பெண் சாவு

வவுனியா.ஜூன் 20

வவுனியாவில் கார் விபத்தொன்றில் காயமடைந்து சிகிச்சை பெற்று வந்த பெண் உயிரிழந்துள்ளார்.

கடந்த வாரம் புதிய கார் ஒன்றை கொள்வனவு செய்த குறிப்பிட்ட பெண்மணியின் மகன் அந்தக் காரைப் பரீட்சித்துப் பார்த்த போது எதிர்பாராத விதமாக கார் தாயின் மீது மோதியது.

இதனால் குறிப்பிட்ட பெண்மணியும் அவரது மகனும் காயமடைந்த நிலையில் வவுனியா பொது வைத்தியசாலையில் அனுமதிக்கப்பட்டு ஒருவார காலமாக சிகிச்சை பெற்று வந்த போதே தாயார் சிகிச்சை பலனின்றி உயிரிழந்துள்ளார்.

இந்தச் சம்பவம் குறித்து பொலிஸார் மேலதிக விசாரணைகளை மேற்கொண்டு வருகின்றனர். (ச-402)

குடியேற விரும்புவோர் விவரத்தை சமர்ப்பிக்குக

ஜூலை 8 இற்கு முன்னர்

கண்டாவளை பிரதேச செயலர் பிரிவில் இதுவரை மீளக்குடியேறாத குடும்பங்கள், சொந்த இடங்களில் மீளக் குடியேற விரும்பினால் எதிர்வரும் ஜூலை 8க்கு முன்னர் பூரண விவரங்களைச் சமர்ப்பித்து விண்ணப்பிக்குமாறு பிரதேச செயலர் த. முகுந்தன் தெரிவித்துள்ளார்.

இந்தப் பிரதேச செயலர் பிரிவில் இருந்து வெளியேறி கிளி நொச்சி மாவட்டத்திலும் ஏனைய வெளி மாவட்டங்களிலும் வசித்து வரும் இடம் பெயர்ந்த குடும்பங்கள், கண்டாவளைப் பிரதேசத்தில் உள்ள தமது சொந்த இடங்களில் மீளக்குடியேற விரும்பினால் அதற்கு விண்ணப்பிக்குமாறு பிரதேச செயலர் கேட்டுள்ளார். (ச-173-421)

மாணவருக்கு கருத்தரங்கு

வவுனியா, ஜூன் 20

தரம் 5 புலமைப்பரிசில் பரீட்சைக்குத் தோற்றவுள்ள வவுனியா மாவட்ட மாணவர்களுக்கான கருத்தரங்கு நாளை மறுதினம் ஞாயிற்றுக்கிழமை காலை 8 மணிக்கு வவுனியா இறம்பைக்குளம் மகளிர் வித்தியாலய அக்குவைனஸ் மண்டபத்தில் இடம்பெறவுள்ளது.

இந்தக் கருத்தரங்கை இலங்கை வங்கி, தேசிய கல்வி நிறுவனத்துடன் இணைந்து நடத்தவுள்ளது. அன்றைய தினம் பெற்றோர்களுடனான விசேட கலந்துரையாடலும் இடம்பெறவுள்ளது என்று இலங்கை வங்கியின் வவுனியாக் கிளை முகாமையாளர் தெரிவித்துள்ளார். (ச-402)

இன,மத ரீதியாக ஏற்படும் வன்முறைகளை தடுத்து ஒற்றுமையாக வாழ வேண்டும் என்பதை வலியுறுத்தி சர்வமத கூட்டுப் பிரார்த்தனையும் ஆலோசனை கூட்டமும் வவுனியா பொலிஸ் நிலையத்தில் நேற்று வியாழக்கிழமை இடம்பெற்ற போது கலந்து கொண்ட நான்கு மதத் தலைவர்களையும் காணலாம். (ச-402-421)

பொதுச் சந்தை தேவைகள் படிப்படியாக நிறைவேற்றம்

புதுக்குடியிருப்புப் பிரதேச சபை தெரிவிப்பு

புதுக்குடியிருப்புச் சந்தை

முல்லைத்தீவு,ஜூன் 20

முல்லைத்தீவு, புதுக்குடியிருப்பு பொதுச்சந்தையின் தேவைகள் படிப்படியாக நிறைவு செய்யப்படும் என்று புதுக்குடியிருப்பு பிரதேச சபைச் செயலர் எஸ். மிதிலைநாதன் தெரிவித்தார்.

இதுகுறித்து அவர் மேலும் தெரிவித்ததாவது:-

புதுக்குடியிருப்பு பொதுச் சந்தை போதிய அடிப்படை வசதிகள் இன்றி தொடர்ந்து இயங்கி வருவதனால் வர்த்தக நடவடிக்கைகள் பாதிக்கப்பட்டு வருகின்றன.

மீள் குடியேற்றத்தின் ஆரம்பத்தில் புதுக்குடியிருப்பு பொதுச் சந்தை அமைப்பதற்கான நிதியிருந்தபோது சந்தைக்கான நிரந்தர இடம் ஒன்று இருக்கவில்லை. அதனால் குறித்த நிதி திரும்பியுள்ளது.

தற்போது குறித்த இடத்தில் இயங்க ஆரம்பித்துள்ளமையால் இதற்கான குடிதண்ணீர் மற்றும் மலசல கூட வசதிகள் போன்ற அடிப்படை வசதிகள் செய்யப்பட்டுள்ளன. தற்போது ஏனைய அபிவிருத்தித் திட்டங்களும் முன்னெடுக்கப்படவுள்ளன. இவ்வாறு படிப்படியாக சந்தையின் அபிவிருத்திப் பணிகள் முன்னெடுக்கப்பட்டு அடிப்படைத் தேவைகள் பூர்த்தி செய்யப்படும்-என்றார். (ச-55)

மன்னாரில் அடிக்கடி தடைப்படும் மின்சாரம்

மன்னார்,ஜூன் 20

மன்னார் மாவட்டத்தில் தொடர்ச்சியாக மின்சாரம் தடைப்பட்டு வருவதால் மக்கள் அசௌகரியங்களை எதிர் நோக்கி வருகின்றனர்.

இலத்திரனியல் உபகரணங்களைக் கையாண்டு தொழிலில் ஈடுபட்டு வரும் நபர்களும் இதனால் பல பாதிப்புக்களை எதிர் கொண்டு வருகின்றனர்.

மின்சாரம் தடைப்பட்டு வருவதால் கணினி கற்கையை மேற்கொள்ளும் மாணவர்கள் சிரமங்களை எதிர்நோக்கியுள்ளனர்.

மின்சாரத் தடையால் கால்நடை பாற்பண்ணை உற்பத்தி, வைத்தியசாலை, அரச திணைக்களங்கள், தனியார் நிறுவனங்கள் போன்றவற்றின் செயற்பாடுகள் அடிக்கடி செயலிழக்க நேர்வதாக குறிப்பிடப்பட்டுள்ளது. (ச-415)

விசேட கற்கை நெறிகள் ஒகஸ்டில் ஆரம்பம்

வவுனியா, ஜூன் 20

வவுனியா தொழில்நுட்பக் கல்லூரியில் விசேட கற்கை நெறிகள் எதிர்வரும் ஒகஸ்ட் மாத இறுதியில் ஆரம்பிக்கப்படவுள்ளன என்று வவுனியா தொழில்நுட்பக் கல்லூரி அதிபர் எஸ். முகுந்தன் தெரிவித்தார்.

தொழில் தேடுபவர்களுக்கான தொடர்பாடல் ஆங்கிலம், தகவல் தொடர்பாடல் தொழில்நுட்பம் ஆகிய கற்கை நெறிகள் ஆரம்பிக்கப்படவுள்ளன என்று அவர் கூறினார்.

இந்தப் பயிற்சி நெறிகள் தொடர்பான விவரங்களை 024 2223264, 0242226720 ஆகிய தொலைபேசி இலக்கங்களுடன் தொடர்பு கொண்டு அறிய முடியும் என்று அவர் கூறினார். (ச-402)

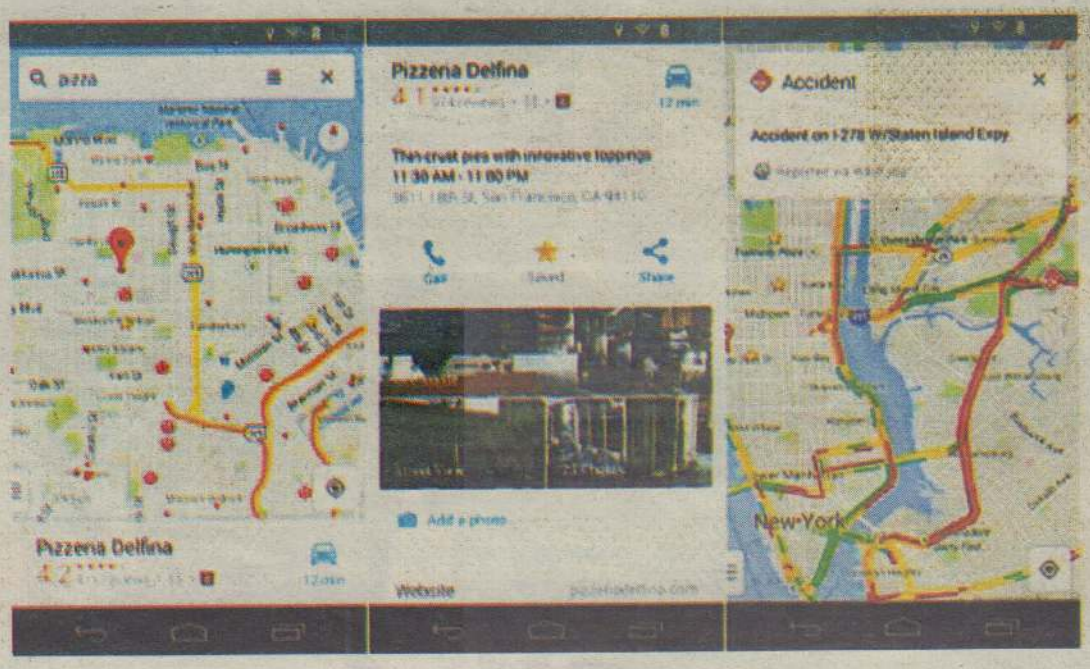

சாதனை படைத்தது கூகுள் மெப்

மொபைல் சாதனங்களில் பயன்படுத்துவதற்காக விசேட அப்பிளிக்கேஷன்களும் வடிவமைக்கப்பட்டுள்ளன.

கூகுள் நிறுவனம் வழங்கி வரும் பல்வேறு இணையத்தள சேவைகளினுள் 'கூகுள் மெப்' சேவையும் பிரபல்யம் வாய்ந்த ஒன்றாகும்.

இதனை மொபைல் சாதனங்களில் பயன்படுத்துவதற்காக விசேட அப்பிளிக்கேஷன்களும் வடிவமைக்கப்பட்டுள்ளன.

இவற்றில் அன்ரோயிட் சாதனங்களில் பயன்படுத்துவதற்காக மட்டும் ஒரு பில்லியன் தடவைகள்வரை இந்த அப்பிளிக்கேஷன் தரவிறக்கம் செய்யப்பட்டுள்ளதாகத் தகவல் வெளியிடப்பட்டுள்ளது.

அன்ரோயிட் இயங்குதளத்தை கொண்ட ரௌட்டர் அறிமுகம்

அன்ரோயிட் இயங்குதளத்தில் செயற்படக் கூடியதும், தொடுதிரைத் தொழில்நுட்பத்தைக் கொண்டதுமான சோப் எனப்படும் ரௌட்டர் உருவாக்கப்பட்டுள்ளது.

இணைய இணைப்பில் கணினிகளைப் பொருத்துவதற்கு பயன்படுத்தப்படும் துணைச்சாதனமான ரௌட்டரில் தற்போது புதிய தொழில்நுட்பம் உட்புகுத்தப்பட்டுள்ளது.

அதாவது அன்ரோயிட் இயங்குதளத்தில் செயற்படக் கூடியதும், தொடுதிரைத் தொழில்நுட்பத்தைக் கொண்டதுமான சோப் என்ப்படும் ரௌட்டர் உருவாக்கப்பட்டுள்ளது. .

இது பயனாளர்கள் பயன்படுத்துவதற்கு இலகுவாக காணப்படுவதுடன், வயர்லெஸ் தொழில்நுட்பத்தின் மூலம் கட்டுப்படுத்தக்கூடிய வசதியும் இதில் உள்ளடக்கப்பட்டுள்ளமை குறிப்பிடத்தக்கது.

அறிமுகப்படுத்தப்பட்டது ஸ்கைப் 5.0 பதிப்பு

ஐ போன் தவிர்ந்த ஏனைய மொபைல் சாதனங்களிலும் இப்புதிய ஸ்கைப் அப்பிளிக்கேஷனைப் பயன்படுத்த முடியும்.

ஐ போன் ஸ்மார்ட் கைபேசிகளுக்கான ஸ்கைப் அப்பிளிக்கேஷனின் புதிய பதிப்பு அறிமுகம் செய்யப்பட்டுள்ளது.

புதிய பயனர் இடைமுகம், புதிய சிறப்பு வசதிகள் என்பவற்றை உள்ளடக்கியதாக இப் பதிப்பு உருவாக்கப்பட்டுள்ளது.

மேலும் ஐ போன் தவிர்ந்த ஐ.ஓ.எஸ்.7 இயங்குதளத்தைக் கொண்ட ஏனைய மொபைல் சாதனங்களிலும் இப்புதிய ஸ்கைப் அப்பிளிக்கேஷனைப் பயன்படுத்த முடியும்.

இதனைத் தற்போது அப்பிளிக்கேஷன் ஸ்டோர் தளத்திலிருந்து தரவிறக்கம் செய்து கொள்ள முடியும்.

அமோக ஆட்சியில் விண்டோஸ்

விண்டோஸ் 7, கணினிகளின் பயன்பாட்டில் தற்போது முதல் இடத்தைத் தக்க வைத்துக்கொண்டுள்ளது.

கடந்த மாதத்தில் மொத்த ஒப்பரேட்டிங் சிஸ்டங்களில் 507 இற்கும் அதிகமான பயனாளர்களைப் பெற்ற சிஸ்டமாக, விண்டோஸ் 7 இடம் பெற்றிருந்ததாக மேற்கொள்ளப்பட்ட கணக்கெடுப்புகள் தெரிவிக்கின்றன.

புதிய பயனாளர்களை வசப்படுத்துவதில், விண்டோஸ் 7 மற்றும் விண்டோஸ் 8 இடையே தான் கடும் போட்டி இருந்து வருகிறது.

2009 ஆம் ஆண்டு அறிமுகப்படுத்தப்பட்ட விண்டோஸ் 7 இன்று 507 இற்கும் மேலான பயனாளர்களைக் கொண்டு, முதல் இடத்துக்கான தங்கப் பதக்கத்தைப் பெற்றுள்ளது எனலாம்.

இதற்கு முதன்மைக் காரணம், மக்கள் விண்டோஸ் எக்ஸ்பியை விட்டுவிடுவதுதான். விண்டோஸ் எக்ஸ் பியை விட்டுவிடமாட்டோம், தொடர்ந்து அது தான் எங்களுக்கு ஓ.எஸ் எனப் பல பயனாளர்கள் கூறலாம்.

ஆனால், பலரும் மைக்ரோசொப்ட் அச்சுறுத்தலினால், அதனை விட்டு விலகுகின்றனர் என்பதே உண்மை.

மே மாதத்தில் விண்டோஸ் எக்ஸ்பியைப் பயன்படுத்தியவர்கள் 25.27 வீதமாகக் குறைந்தனர். இது 2.42 வீத இழப்பாகும். ஆனால், அதே காலத்தில், விண்டோஸ் 7 இன் பயன்பாடு 48.7 சதவீதத்திலிருந்து 50.06 சதவீதமாக உயர்ந்தது. விண்டோஸ் 8 பயன்பாடு 12.62 வீதமாக அதிகரித்தது.

இது விண்டோஸ் 8 இன்னும் பயனாளர்களின் முழுமையான நம்பிக்கையைப் பெறவில்லை என்பதையே காட்டுகிறது.

விண்டோஸ் 8.1 இப்போது மக்களிடையே பிரபலமாகி வருகிறது. விண்டோஸ் 8 சிஸ்டத்திலேயே தங்கி உள்ளவர்களைக் காட்டிலும் (6.297), விண்டோஸ் 8.1 ஐப் பயன்படுத்துபவர்களின் எண்ணிக்கை 6.35 வீதமாக அதிகரித்துள்ளது.

இவற்றுக்குப் பின்னால், மேக் ஓ.எஸ். பயன்படுத்துபவர்களின் எண்ணிக்கை 4.15 வீதமாக உள்ளது. இதனை அடுத்து, லினக்ஸ் 1.62 வீதமாக பங்கைக் கொண்டுள்ளது.

விரைவில் வெளியாகின்றது ஜொல்லா செல்பிஸ் அப்டேட்

ஜொல்லா செல்பிஸ் என்ற மொபைல் சாதனங்களுக்கான இயங்குதளத்தை வடிவமைத்து அறிமுகம் செய்த ஜொல்லா நிறுவனம், அந்த இயங்குதளத்துக்கான மென்பொருள்களின் புதிய பதிப்பை அறிமுகம் செய்யவுள்ளது. ஜொல்லா செல்பிஸ் ஓ.எஸ். பதிவேற்றம் 8 என்ற பெயரில் அடுத்த மாதம் இந்த மென்பொருள்கள் வெளியாகின்றன.

இந்த இயங்குதளம் அறிமுகம் செய்யப்பட்டு சில மாதங்களே ஆகின்ற போதிலும், சிறந்த பயனர் இடைமுகம், இலகுவாகக் கையாளும் முறை என்பவை காரணமாக பயனர்கள் மத்தியில் சிறந்த வரவேற்பைப் பெற்று வருகின்றது.

புதிய மென்பொருள் பதிப்பில் பல்வேறு புதிய வசதிகள் உள்ளடக்கப்பட்டுள்ளதுடன், ஏற்கனவே காணப்பட்ட வசதிகள் சில மேம்படுத்தப்பட்டும் உள்ளன.

உதயன்
மக்கள் மனம் நிறைந்த தமிழ் நாளிதழ்
தலைமையகம்: 361, கஸ்தூரியார்வீதி, யாழ்ப்பாணம்
செய்தி: 021-222 9933, 222 9944, 5679933, 5679944
விளம்பரம்: 021-5671111 விநியோகம்: 021-5677222
செய்தி: 021-2229944, விளம்பரம்: 021-2229731
செய்தி : news@uthayan.com கருத்து: comments@uthayan.com
விளம்பரம்: advt@uthayan.com

நல்லதொரு மாற்றம்

அளுத்கமவில் முஸ்லிம் மக்கள் மீது இன வன்செயல் கட்டவிழ்த்து விடப்பட்டமைக்கு தமிழ்ச் சமூகம் காட்டியுள்ள எதிர்வினை வரவேற்கத்தக்கது; பாராட்டத்தக்கது.

இன வன்செயல்களால் ஏற்படும் பாதிப்பையும் இழப்பையும், வேதனையையும், வலியையும் இலங்கை நாட்டில் தமிழர்களைவிட வேறு எவரும் அறிந்திருக்கவோ உணர்ந்திருக்கவோ முடியாது. எனவே முஸ்லிம்கள் தாக்கப்பட்டபோது அவர் களுக்கு ஆதரவு வழங்குவதற்கும் தமிழர்களைவிடப் பொருத்தமானவர்கள் இருக்கப்போவதில்லை.

பொதுமக்கள் அதனை மிகத் தெளிவாக நிரூபித் திருக்கிறார்கள். முகப்புத்தகங்கள் போன்ற சமூக வலைத் தளங்களில் சிலர், முஸ்லிம்களின் கடந்த காலச் செயற்பாடுகளை வேண்டும் என்றே இழுத்து 'ஸ்டேட்டஸ்' இட்டாலும், அவர்களும்கூட இனிமேலும் முஸ்லிம்களுக்கு எதிராக வன்செயல்கள் கட்டவிழ்த்து விடப்படக்கூடாது என்றே கருத்துத் தெரிவிக்கிறார்கள். தமிழ் மக்களின் இந்தப் பொறுப்புணர்வில் ஆச்சரி யப்படுவதற்கு எதுவுமில்லை. தனித்து நின்று அனுபவித்த வேதனைகளின் வலிகளைத் தாங்கி நின்ற சமூகம், மற்றொரு சமூகமும் அந்த வேதனை களை அனுபவிக்கும்போது முன்வந்து ஆறுதல் சொல்வதிலும், ஆதரவுக்கரம் நீட்டுவதிலும் ஆச்சரியப் படுவதற்கு ஒன்றுமில்லைத்தானே!

எதிர்காலத்தில் இன நல்லிணக்கத்துக்கான - குறைந்தபட்சம் சிறுபான்மை இனங்களுக்கு இடை யிலான நல்லிணக்கத்துக்காவது - சமிக்ஞையை இந்தச் செயல்கள் காட்டி நிற்கின்றன. அந்த வகையில் யாழ்ப்பாணப் பல்கலைக்கழக ஆசிரியர் சங்கம் (துணைவேந்தரைத் தவிர்த்து) நேற்று முன்னெடுத்த போராட்டம் முன்மாதிரியானது.

முஸ்லிம்கள் எமது சகோதரர்கள், அவர்கள் பாதிக் கப்படும்போது தமிழ்ச் சமூகம் அதனைப் பார்த்துக் கொண்டு சும்மா இருக்காது என்ற செய்தியை அந்தப் போராட்டம் கொழும்பு அரசுக்குச் சொல்லி விட்டி ருக்கிறது.

இந்த ஒற்றுமை, நட்புணர்வு தொடரவேண்டும். 30 வருடங்களுக்கு முன்னர் முஸ்லிம்களும் தமிழர் களும் அண்ணன் தம்பிகளாக, அக்கா தங்கைகளாக வாழ்ந்த காலத்தை மீட்டெடுப்பதற்கு இத்தகைய செயற்பாடுகளே சிறப்பாகத் துணை நிற்க முடியும்.

போர்க் காலத்தில் இழந்துபோன நம்பிக்கைகளை இரு பகுதியினருக்கு இடையிலும் மீளக் கட்டியெ முப்புவதற்கும், ஏற்பட்டுவிட்ட அவநம்பிக்கைகளைக் களைவதற்கும் காலம் மிகச் சிறந்த வெளியை ஏற்படுத்தித் தந்துள்ளது. அரசியலைத் தாண்டி பொது அமைப்புகளும் தலைவர்களும் இந்த வெளியை நன்கு பயன்படுத்திக்கொள்ள வேண்டும்.

இரு இனங்களுக்கும் இடையிலான காயங்கள் ஆற்றப்பட்டு ஒன்றை ஒன்று ஆதரிக்கும், கைகொடுக் கும் நிலைமையை நோக்கி முன்னகர முயற்சிக்க வேண்டும். தனித்து நிற்பதைவிட ஒற்றுமையே பலம் என்பது மீண்டும் நிரூபிக்கப்படவேண்டும்.

கடந்த காலங்களில், சிறுபான்மையினரில் பெரும் பான்மையான தமிழர்களால் முஸ்லிம்கள் துன்புறுத் தப்பட்டார்கள் என்ற உண்மையை யாரும் மறப் பதற்கு இல்லை. அதனால் ஏற்பட்ட காயங்களுக்கு மருந்திடும் வகையில் இப்போது தமிழினம் தாமாகவே முன்வந்து முஸ்லிம்களுக்குத் தெரிவித்திருக்கும் ஆதரவு பாராட்டப்படவேண்டியது; வரவேற்கப்பட வேண்டியது. அந்த முன்னுதாரணத்தை ஏற்படுத்தி புதிய உலகைப் படைக்க முன்வந்த யாழ்ப்பாணப் பல்கலைக்கழக ஆசிரியர் சங்கத்தினரும் சிவில் சமூக அமையத்தினரும்கூட பாராட்டப்படவேண்டியவர்கள்.

இனவாத சக்திகளின் இன்னொரு அராஜகம்

ராஜ்

முஸ்லிம்களின் வீடுகள், கடைகள், பள்ளி வாசல்கள் பல தாக்கு தலுக்கு உள்ளாகியுள்ள நிலையில், அவர்கள் அச்சத்தில், வீடுகளை விட்டு வெளியேறி, பள்ளி வாசல்களில் தஞ்ச மடைந்துள்ளனர். எனினும், முஸ்லிம் களை வீடுகளை விட்டு வெளியே வரவேண் டாம் என்று பொலிஸார் எச்சரித்தனர்.

களுத்துறை மாவட்டத்தில் முஸ்லிம் மக்கள் செறிந்து வாழும் அளுத்கம, தர்க்காநகர் ஆகிய பகுதிகளில் முன்னெடுக்கப்பட்டுள்ள முஸ்லிம்களுக்கு எதிரான வன் செயல்களையும், அப்பாவி முஸ்லிம் மக்களின் வழிபாட்டுத் தலங்கள், பொருளாதார மையங்கள், குடியி ருப்புக்கள் எல்லாம் நிர்மூலமாக்கப்பட்டு அவர்களை அவர்கள் தலைமுறை தலைமுறையாக வாழ்ந்த பிர தேசங் களிலிருந்து வெளியேற்ற முயற்சிப் பதை, சிங்கள பௌத்த மேலாதிக்க அரசின் குறிக்கோளின் ஒரு பகுதியாக வும் 1983இல் தமிழ்மக்களுக்கு எதி ரான இனவெறி வன்செய லின் தொடர்ச் சியாகவே கருதமுடிகிறது.

அளுத்கம, பேருவெல நகரங்களில் சிங்கள பௌத்த அடிப்படைவாதப் பொதுபல சேனா அமைப்பு நடத்திய பேரணியை அடுத்து, முஸ்லிம்களுக்கு எதிரான தாக்குதல்கள் இடம்பெற்றன. இந்தச் சம்பவங்களில், முஸ்லிம்களின் வீடுகள், கடைகள், வாகனங்கள் தாக் கப்பட்டு தீவைக்கப்பட்டதுடன், பலர் காயங்களுக்கும் உள்ளாகினர்.

இதையடுத்து, அளுத்கம, பேருவளை பகுதிகளில் ஊரடங்குச்சட்டம் பிறப்பிக் கப்பட்டது.

கடந்த வியாழக்கிழமை குருந்துவத்த சிறி விஜயராம விகாரையின் பிரதம பிக்கு, வண அயகம விஜித தேரரும், அவரது சாரதியும், முஸ்லிம் இளைஞர் களால் தாக்கப்பட்டதைக் கண்டித்து, அளுத்கம நகரில், பொதுபல சேனா வால் எதிர்ப்புப் போராட்டம் நடத்தப் பட்டது.

இங்கு உரையாற்றிய, பொதுபலசேனா வின் பொதுச்செயலர் கலகொடஅத்தே ஞானசார தேரர், முஸ்லிம்களுக்கு எதி ரான கடுமையான கருத்துக்களை வெளியிட்டதுடன், அவர்களுடன் கூட் டணி வைத்துள்ள இலங்கை அரசை யும் கண்டித்தார்.

எம்மை அவர்கள் இனவாதிகள், மத அடிப்படைவாதிகள் என்கிறார்கள்.

ஆம், நாங்கள் இனவாதிகள் தான். இந்த நாடு ஒரு சிங்கள பொலிஸ் துறையை கொண்டுள்ளது. ஒரு சிங் கள இராணுவத்தைக் கொண்டி ருக் கிறது.

சிங்களவர் ஒருவர் மீது கைவைத்தால், அதுவே அவர்கள் எல்லோருக்கும் முடிவாக இருக்கும் என்று ஆவேசமாகப் பேசினார். இந்தக் கூட்டத்தில், பெருந் தொகையான சிங்கள மக்கள் கலந்து கொண்டிருந்தனர்.

இந்தநிலையில், தர்கா நகரில், உள்ள பள்ளிவாசல் ஒன்றின் மீது, குண்டர் குழுவொன்று கல்வீசித் தாக்குதல் நடத்தி யதாகவும், அதையடுத்தே முஸ்லிம் களுக்கு எதிரான வன் முறைகள் வெடித்த தாகவும் தகவல்கள் தெரிவிக்கின்றன. எனினும், சிங்களவர்கள் மீது கல்வீச்சு நடத்தப்பட்டதாகவும் கூறப்படுகிறது. ஆயினும் இந்த வன்முறைகளை ஆரம் பித்தது யார் என்பது குறித்து சரியான விபரங்கள் தெரியவரவில்லை.

அண்மைக்காலமாக பதற்றம் நிலவிய அளுத்கமவில், பேரணி நடத்த பொதுபல சேனாவுக்கு பொலிஸ் அனுமதி அளித் ததே இந்த வன்முறைக்கு முக்கிய கார ணம் என்று குற்றச்சாட்டு எழுந் துள்ளது.

அங்கு பரவிய வன்முறைகளை அடுத்து, அளுத்கம நகரில் பொலிஸ் ஊரடங்குச் சட்டம் பிறப்பிக்கப்பட்டது. பின்னர், பேருவளையிலும்வன்முறைகள்வெடித்த தால், அங்கும் ஊரடங்கு பிறப்பிக் கப்பட்டது.

அளுத்கம நகருக்கு உடனடியாக வரைவழைக்கப்பட்ட 1200 பொலிஸார் மற்றும் 400 சிறப்பு அதிரடிப்படையினர், நிலைமையைக் கட்டுக்குள் கொண்டு வரமுயன்றனர். எனினும், நிலை மையை முழுமையாக கட்டுப்பாட் டுக்குள் கொண்டுவர முடியவில்லை. முதலில், கண்ணீர் புகைக்குண்டுகளை வீசியும், தடியடி நடத்தியும், குண்டர் களைக் கலைக்க மேற்கொண்ட முயற்சி வெற்றியளிக்கவில்லை.

இந்தநிலையில் பொலிஸார் துப்பாக் கிச் சூடு நடத்தியுள்ளனர்.

வல்பிட்டிய பள்ளிவாசலுக்கு அருகில் துப்பாக்கிச் சூட்டுக்கு இலக்காகி மூன்று பேர் பலியானதாகவும், மேலும் பலர், காயமடைந்துள்ளதாகவும் தகவல்கள் வெளியாகியுள்ள போதிலும், பொலிஸார் இன்னமும் அதனை உறுதிப்படுத்த வில்லை. தாம் தாக்குதல் நடத்தவில்லை என்றும் எவரும் பலியாகவில்லை என்றும் அவர்கள் கூறுகின்றனர்.

இந்த வன்முறைகளின்போது, முஸ் லிம்களின் கடைகள், வீடுகள், பள்ளி வாசல்கள், வாகனங்கள் என்பன தாக்கப் பட்டு எரிக்கப்பட்டன. இதனால் அளுத்கம நகரில் இருந்து பெரும் புகை மண்டலம் மேல் எழுந்ததை தொலைவில் இருந்தே காண முடிந்தது.

முஸ்லிம்களின் வீடுகள், கடைகள், பள்ளி வாசல்கள் பல தாக்குதலுக்கு உள் ளாகியுள்ள நிலையில், அவர்கள் அச்சத்தில், வீடுகளை விட்டு வெளியேறி, பள்ளிவாசல் களில் தஞ்சமடைந்துள்ளனர். எனினும், முஸ்லிம்களை வீடுகளை விட்டு வெளியே வர வேண்டாம் என்று பொலிஸார் எச்சரித் தனர். அத்துடன் நாடெங்கும் உள்ள முஸ் லிம் மத வழிபாட்டு இடங்களில் பொலிஸார் பாதுகாப்புக்கு நிறுத்தப்பட்டுள்ளனர். தர்கா நகரில் முஸ்லிம்களின் 10 கடைகள் சூறையாடப்பட்டுள்ளன. கொட்டப்பிட்டிய, மீரிபென்ன, அதிகாரிகொட பகுதிகளில் உள்ள பல வீடுகள் தீக்கிரையாக்கப்பட் டுள்ளன. தர்கா நகரில் இடம்பெற்ற வன் முறைகளில் முஸ்லிம்கள் பலர் காயமுற்ற தாகத் தகவல்கள் தெரிவிக்கின்றன.

அதேவேளை, இந்த வன்முறைகளை படம் பிடித்த ஊடகவியலாளர்கள் குண்டர்களால் தாக்கப்பட்டு, அவர்களின், ஒளிப்படக் கரு விகள் சேதமாக்கப்பட்டுள்ளன. முஸ்லிம் கள் அதிகமாக வசிக்கும் பேருவளை நகரில் நடத்தப்பட்ட பேரணியை அடுத்து, அங்கும் ஊரடங்குச்சட்டம் பிறப்பிக்கப்பட்டது.

அளுத்கம நகரில், தொலைபேசிகளும் துண்டிக்கப்பட்டன. உள்ளூர் வானொலி கள், தொலைக்காட்சிகள், இந்தச் சம்பவங் களை அரசின் அழுத்தத்தினால் இருட்ட டிப்புச் செய்துள்ளன.

அளுத்கம வன்முறைகளின் தொடர்ச்சி யாக, கொழும்பு நகரில் தெகிவளைப் பகுதியில் உள்ள முஸ்லிம் ஒருவருக்குச் சொந்தமான வணிக நிலையமும் தாக் கப்பட்டு தீவைக்கப்பட்டது. எனினும், இந்த தீ அணைக்கப்பட்டதாக தகவல்கள் தெரி விக்கின்றன.

இது முஸ்லிம் மக்களுக்கு எதிராகத் திட்ட மிட்டுக் கட்டவிழ்த்து விடப்பட்ட வன் முறையாகவே அனைவராலும் நோக் கப்படுகிறது. ஆயினும் இலங்கை அரசு இதனைப் புரிந்து கொள்வதாக இல்லை. அது தொடர்ந்தும் தனது இறுமாப்புப் போக் குடனேயே செயற்படுகிறது. இந்த நிலை தொடர்ந்தால் இலங்கை மீதான சர்வ தேசத்தின் பார்வை மேலும் இறுக்க மடையும் என்பது திண்ணம்.

கரவெட்டி திருஇருதயக் கல்லூரியின் நூற்றாண்டு விழாவும் சிறப்பு மலரும்

கரவெட்டி திருஇருதயக் கல்லூரி "அன்பு எதையும் வெல்லும்" என்னும் விருது வாக்கை தாரக மந்திரமாகக் கொண்டது. அறிவிற் சிறந்த ஆசான் பலரால் அக்காலத்தில் ஆங்கில மொழிக் கல்வியைச் சிறப்புறக் கற்பித்து தனக்கென ஒரு தனியான இடத்தை வடமராட் சியில் நிலை நாட்டிய பெருமை இந்தக் கல் லூரிக்கு உண்டு. இன்று இந்தக் கல்லூரி பல இடர்களைக் கடந்து சிறப்பு மலர் ஒன்றையும் வெளியிட்டு நூற்றாண்டு விழாவை மிக மிகச் சிறப்பாகக் கொண்டாடி முடித்திருக்கிறது.

இந்தக் கல்லூரியின் வரலாற்றுப் பின்னணியில் மறக்க முடியாதவராக என்றும் நிலைத்து நிற்பவர் பிரெஞ்சு நாட்டு அருட்திரு பெருசல் அடிகளாராவார். வெளியிடப்பட்டுள்ள நூற் றாண்டு மலரை அவருக்குச் சமர்ப்பணமாக் கியமை மிகப் பொருத்தமான செயற்பாடாகும்.

இருபதாம் நூற்றாண்டின் ஆரம்ப காலத்தில் வடமராட்சிப் பகுதியிலே அருள் தந்தையாகக் கடமை புரிந்த அருட்திரு பெருசல் அடிகளாரின் தூய சிந்தையில் உருவானதே இந்த திரு இதயக் கல்லூரி. 1913 ஆம் ஆண்டு செப்ரெம்பர் மாதம் 21 ஆம் திகதி வடமராட்சியின் ஒரேயொரு கத்தோலிக்க ஆங்கிலக் கல்லூரி யாக இது பதிவு செய்யப்பட்டது. அன்று முதல் 1961 இல் அரசு இந்தக் கல்லூரியைப் பொறுப்பேற்கும் வரை கத்தோலிக்க முகாமையின் கீழ் இந்தக் கல்லூரி சகல துறைகளிலும் வீறு நடைபோட்டுப் பிர காசித்தது.

கல்லூரியின் ஆரம்ப கால அதிபராக நியமனம் பெற்றவர் காலஞ்சென்ற அருள்திரு இம் மானுவேல் அடிகளாராவார். அவருக்குப் பின் காலஞ் சென்ற அருட்திரு எஸ்.ஏ.பெஞ்சமின் அடி களார் பதவி வகித்தார். இவர்கள் இருவரையும் தொடர்ந்து அருள்சகோதரர்களான பி.பாக் கியநாதர், ஏ.எஸ்.மனுவேற் பிள்ளை ஆகியோர் கடமையாற்றினர். இவர் களுள் அருட்சகோதரர் பாக்கியநாதன் அவர்களது காலம் கல்லூரி வரலாற்றில் மிகப் பொன்னான காலமாகும். கல்லூரியில் மாணவ விடுதியமைத்து அதற்குப் பொறுப்பாளராக யிருந்து சிறப்பாகப் பணியாற் றினார். மாணவர் கல்வியிலும் விளையாட் டுத்துறைகளிலும் சிறந்து மிளிர உதவினார். ஒழுங்கும் கட்டுப்பாடும் சமயப் பற்றுமுள்ள மாணவர்களை உருவாக்குவதில் அயராது உழைத்தார். அதன்பின் ஆறு அருட்தந்தை யர்கள் அதிபர்களாகப் பணி புரிந்துள்ளனர். இவர்கள் ஒவ்வொருவரும் கல்லூரியின் தனித்துவத்தைப் பேணிப் பாதுகாத்து வந்த தோடு இந்து மாணவர்களையும் இந்து ஆசிரி யர்களையும் உள்வாங்கிக் கல்லூரியின் தரத்தை மேலும் மேலும் வளர்ப்பதற்கு அரும்பாடுபட்டு உழைத்து வந்தனர்.

1961 ஆம் ஆண்டு கல்லூரி அரசுடமையாக் கப்பட்டதோடு புதிதாக ஆ.வ.நடராசா அதிபராக நியமனம் பெற்றார். கல்லூரியின் கத்தோலிக்க பாரம்பரியம் கைநழுவிச் சென்றதால் கல்லூரி யில் கடமையாற்றிய அருட்தந்தையர்கள் தாமாகவே விலகிச் சென்றனர். கல்லூரி மீது இருந்த கரிசனை குறைவடையத் தொடங்கியது.

புதிதாக நியமனம் பெற்ற ஆறு அதிபர்கள் காலத் திலும் கல்லூரி வளர்ச்சியையும் தளர்ச்சி யையும் நோக்கிச் சென்ற சம்பவங்கள் நிறையவுண்டு.

இன்றைய அதிபர் இ.இராகவன் சில காலம் இக் கல்லூரியின் உதவியாசிரியராகப் பணி புரிந் ததால் கல்லூரி வளங்கள் பற்றிய மதிப்பீட்டைத் துல்லியமாகக் கணக்கிட அவரால் முடிந்தது. உடனடித் தேவையாகக் கல்லூரி விளையாட்டு மைதானம் அவர் பார்வையில் பட்டது.

அரசு பாடசாலையைச் சுவீகரிக்கும்போது பாடசாலை விளையாட்டு மைதானத்துக்கான முறையான ஆவணங்கள் பேணப்படாது தவறவிடப்பட்டமையால் விளையாட்டு மைதா னம் இருந்தமையை உறுதிப்படுத்தி பாடசா லையுடன் இணைக்க இயலாமற்போயிற்று.

ஆயினும் தற்போதைய விளையாட்டு நிலத் தோடு மேலும் 5½ பரப்புக் காணியைக் கொள் வனவு செய்து நூற்றாண்டு விளையாட்டுப் போட்டியைத் திறம்பட நடத்த முடிந்துள்ளது. தொடர்ச்சியாக நூற்றாண்டு விழா , நூற்றாண்டு மலர் வெளியீடு என்பன சிறப்புற இடம்பெற் றுள்ளன.

பா.துவாரகன்

ர்,ரி,ரீ-ர்,ரி,ரீ

குறித்த வாதப் பிரதிவாதம்

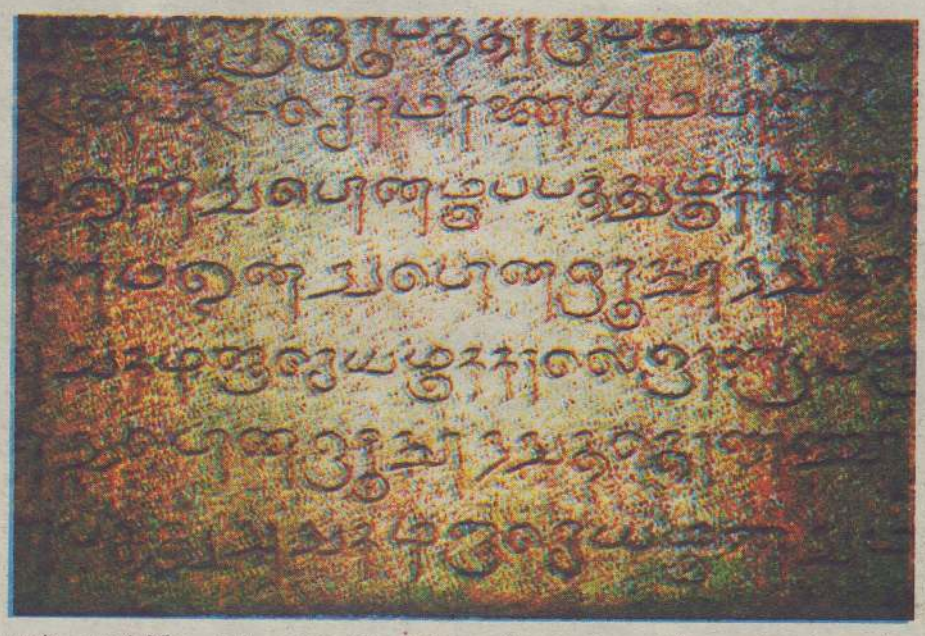

கடந்த 22.05.2014 அன்று உதயன் பத்திரிகையில் பா.மயூரன் என்பவர் வாசகர் திருமுகத்தில் ர்/ர் என்ற எழுத்து வடிவங்களில் எது சரியானது என்று வின வியிருந்ததுடன் தெரிந்தோரிடமிருந்து விளக் கமும் கோரியிருந்தார். மயூரனது கேள்வி நியா யமானது. ஏனெனில் இத்தவறு நீண்ட காலமாக நூல்களில், அச்சுப் பதிப்புகளில் இடம்பெற்று வருகிறது.

மயூரனது கேள்விக்கு 29.05.2014 அன்று தீர்காமலிங்கம் யாழினி என்ற பல்கலைக்கழக மாணவி பதிலளித்திருந்தார். இந்த மாணவி எந்த ஒரு ஆதாரமும் இல்லாமல் நூற்பதிப் புகளில் உள்ள தவறை சரியென்று கூறுகிறார். மேலும் இவர் தமிழில் வந்து வழங்கும் தமிழ் நெடுங்கணக்கில் இல்லாத ஸ்ரீ,ஷ,ஜ,ஸ,ஹ,க்ஷ ஆகிய கிரந்த எழுத்துக்களைப் போல் ர் வடிவமும் ர் வடிவத்துக்குப் பதிலாகப் பயன்படுத் தலாம் என்று கூறுவது எந்தவித அடிப்படை யுமற்றது. **தமிழில் தமிழ் நிலத்தைச் சாராத ஒலிகளுக்கு** வரிவடிவம் இல்லாதபோது மேற்கூறிய கிரந்த எழுத்துக்கள் பயன்படுத்தப் பட்டன. **தனித்தமிழ் விரும்புவோர் இந்த ஆறு எழுத்தையும் பயன்படுத்தமாட்டார் கள்.** ஜனாதிபதி என்று எழுதார். சனாதிபதி யென்றே எழுதுவர். என்ன கஷ்டம் என்று கூறார்; என்ன கட்டம் என்றுதான் கூறுவர். வேஷ்டிக்குப் பதிலாக வேட்டி என்றே எழுதுவர். தமிழ் நெடுங்கணக்கில் உள்ள ர் என்ற மெய்யெழுத்து அகரத்துடன் சேரும்போது (ர்+அ) ரகரம் பிறக்கிறது. தமிழறிஞரும் ஆசிரிய ருமாகிய க.உமாமகேசுவரம்பிள்ளை லண் டனில் இருந்து வெளிவந்த கலசம் இதழில் (1996 ஐப்பசி) எழுதிய *"வாழி செந்தமிழ் இலக்கிய இலக்கண வரம்பு"* என்ற கட்டுரையில் ர்.றி.ரீ வடிவங்களே சரியானவை என்பதனை ஆதாரத்துடன் நிரூபிக்கிறார்.

எந்த ஒரு விடயத்தையும் நிறுவுகையில் ஆதாரம் காட்டியாக வேண்டும். ஆதாரம் இல்லா விடில் வழக்கைப் பார்க்கவேண்டும். இங்கே மயூரன் வழக்கிலே **ர்,ர்** என்ற இரண்டு வடிவங்களும் இருக்கின்றன. இவற்றில் எது சரியென்று கேட்கிறார். அவரது கேள்வி எம் எல்லோரிடமும் உள்ள ஒன்றே. இதற்குப் பண்டிதர் உமாமகேசுவரம் பிள்ளை ஆதாரத் துடன் தருக்காீதியாகப் பதில் தருகிறார். இனி அவரது விளக்கத்தைப் பார்ப்போம்.

மூன்று நிரல்கள்; பதினெட்டு வரிசைகள். உள்ளே சில வரிவடிவக் குறியீடுகள். மூன்றாவது நிரலின் பதினெட்டு வரிசைகளிலும் குறியீடுகள் நிரம் பியுள்ளன. இரண்டாவது நிரலின் பதினெட்டு வரிசைகளிலும் வரும் குறியீடுகள் ஒரே மாதிரியானவை.

முதலாவது நிரலின் பன்னிரண்டாவது வரிசைக்குரிய குறியீடு மட்டும் தரப்படவில்லை. இங்கே தரப்பட்டுள்ள குறியீடுகளின் அமைப் பையும் ஒழுங்கையும் வைத்துக் கொண்டு காணாமற் போய்விட்ட அந்தக் குறியீட்டைக் கண்டுபிடிக்க முடிகிறதா? முயன்று பாருங்கள்.

கண்டுபிடித்துவிட்டேன் என்று கூற முனைபவர் தாம் அப்படிக் கூறுவதற்கான காரணங்களை முன்வைக்க வேண்டும்.

இந்தப் புதிரை விடுவிப்பதற்குத் தமிழோ தமிழிலக்கணமோ அறிந்திருக்க வேண்டும் என்ற அவசியமில்லை. மொழி, இன, மத பேதங்களைக் கடந்த போட்டி இது. வெறுங் குறி யீடுகளாக மட்டுமே அட்டவணையில் உள்ள வற்றைக் கருத வேண்டும். நுழைவுக் கட்டணம் இல்லை.

பரிசு : தமிழ் இலக்கண நூட்பம் ஒன்றை பிக எளிதாகப் புரிந்துகொள்ள வாய்ப்புக் கிட்டுவதால் ஏற்படும் நியாயமான மகிழ்ச்சி.

ஆறுதற் பரிசு : விடையைக் காண முடியாது திண்டாடுவோருக்கான விளக்கம்.

இரண்டாவது நிரல் + அ = என்ற குறியீடுகளையே பதினெட்டு வரிசைகளிலும் கொண்டிருக்கின்றது. எனவே அது பொதுவானது என வைத்துக்கொள் ளலாம். ஆனால் முதலாம் நிரலின் ஒரு வரிசையில் வரும் குறியீடு மூன்றாம் நிரலின் அதே வரிசையிலே புள்ளி ஒன்றை மட்டுமே இழந்த நிலையிற் காணப்படுகின்றது. வேறு எந்த வேறுபாட்டினையும் அந்தக் குறியீடு அடை ய வில்லை.

மூன்றாம் நிரலின் பன்னிரண்டாம் வரிசையில் வரும் ர என்ற குறியீடு, முதலாம் நிரலின் பன்னிரண்டாவது வரிசையில் இடம் பிடிக்க வேண்டுமானால் புள்ளி ஒன்றை மட்டுமே பெறவேண்டும் என்பது தெளிவாகின்றது. பன்னிரண்டாம் மெய்க்கான குறியீடு ர் தான் என்பது உறுதியாகின்றது.

ர்/ர்

பதினெட்டு மெய் எழுத்துக்களில் பதினேழு எழுத்துக்களும் அ என்ற உயிரோடு சேர்ந்து உயிர் மெய் எழுத்துக்கள் ஆவதற்காகத் தமது புள்ளிகளை மட்டும்தான் இழக்கின்றன. வேறு உருவமாற்றம் எதனையும் எய்தவில்லை என்பதைக் கண்ட பின்பும் பன்னிரண்டாவது மெய் மட்டும் ர் என்ற வடிவினது என்றும் அ என்ற உயிரோடு சேர்ந்ததும் புள்ளி இழப்பதோடு அமையாது (ர இப்படி இருக்க வேண்டியது ர இப்படி) வடிவ மாற்றமும் பெறுகின்றது என்றும் கூறுவோர் இருப்பார்களேயானால் அவர்களை அப்படி நீங்கள் கூறுவதற்கான ஆதாரங்களைத் தயை கூர்ந்து கூறுங்கள் என்று நாம் கேட்போம். பதில் தர இயலாமையால் ர் தான் பன்னிரண்டாவது மெய்யின் வரிவடிவம் என்பதற்கான ஆதாரங்களை நீங்கள் தாருங்கள் பார்க்கலாம் என எதிர்க்கேள்வி கேட்பார்களேயானால் அவர்களுக்கெனத் தரப்படும் ஆதாரபூர்வமான விளக்கம் இது.

(தொடரும்)

ஹிந்தி மொழியை திணிக்கிறார் மோடி

கருணாநிதி கடுமையாகச் சாடல்

சென்னை, ஜூன் 20

தொடர்பு மொழிப் பிரச்சினையில், அவசரப்பட்டு ஈடுபாடு காட்டுவது கால விரயத்தையும், கவனச் சிதறலையும் ஏற்படுத்தி விடும் என தி.மு.க. தலைவர் கருணாநிதி அறிவுறுத்தியுள்ளார்.

இது தொடர்பாக அவர் வெளியிட்டுள்ள அறிக்கையில், பிரதமர் நரேந்திர மோடியின் முன்னுரிமைப்படி வெளியிடப்படும் ஆணை - சமூக வலைத் தளங்களில் அரசு அதிகாரிகள் ஹிந்தி மொழியையே பயன்படுத்தவேண்டும் என்று மத்திய அரசின் உள்துறை கேட்டுக் கொள்கிறது என்ற தலைப்பில் ஓர் ஆங்கில நாளேடு செய்திக் கட்டுரை ஒன்றை வெளியிட்டுள்ளது.

அரசு அதிகாரிகள் ஹிந்தி மொழியையே பயன்படுத்த வேண்டுமென்று கட்டளையிடுவதற்கு மத்திய உள்துறை அமைச்சகம் முதன்முறையாக முடிவெடுத்துள்ளது.

நரேந்திர மோடி - கருணாநிதி

வெளிநாடுகளின் தலைவர்களுடன் உரையாடுவதற்கு ஹிந்தி மொழியையே பிரதமர் நரேந்திர மோடி தேர்ந்தெடுத்துக் கொள்கிறார்.

அவரது விருப்புரிமையை யொட்டி, அரச அதிகாரிகள் சமூக வலைத் தளங்களில் தங்களுடைய கருத்துகளைப் பதிவு செய்வதற்கு ஹிந்தி மொழியையே பயன்படுத்த வேண்டும். மத்திய உள்துறை அமைச்சகம், அரசும் அரச அதிகாரிகளும் சமூக வலைத் தளங்களில் ஹிந்தியைப் பயன்படுத்துவதைக் கட்டாயமாக்கி ஆணை பிறப்பித்துள்ளது.

மத்திய உள்துறை அமைச்சகத்தின் இந்த உத்தரவு அனைத்து அதிகாரிகளின் கவனத்துக்கும் கொண்டுவரப்பட்டு, அது நடைமுறைப்படுத்தப்படுவது உறுதி செய்யப்படுதல்வேண்டும்என்று அந்த ஆங்கில நாளேட்டின் செய்திக் கட்டுரையில் குறிப்பிடப் பட்டுள்ளது.

ஒருவரது விருப்பத்துக்கு மாறாக, அவர் மீது அரசாணையின் மூலம் ஹிந்தி மொழியைத் திணிப்பதற்கான செயலின் ஆரம்பம்தான் இது என்பதை யாரும் மறுத்து விடமுடியாது.

1938ஆம் ஆண்டில் ஹிந்தியைக் கட்டாய பாடமாக்கிய போதும், 1965ஆம் ஆண்டில் ஹிந்தி ஆட்சி மொழிச் சட்டம் நடைமுறைக்கு வருமென்று அறிவித்த போதும் ஏற்பட்ட பேரெழுச்சியையும், கிளர்ச்சியையும் சரித்திரம் விரிவாகப் பதிவு செய்து வைத்திருக்கிறது. மொழிப் போர்க்களங்கள் இன்னமும் உலர்ந்து போய் விட வில்லை.

திராவிட முன்னேற்றக் கழகத்தைப் பொறுத்தவரை, எமது தாய்மொழியாம் தமிழ் மொழியைக் காத்திடவும், இந்தித் திணிப்பை எதிர்த்திடவும், எண்ணிலடங்கா இழப்புகளை ஏற்றுக் கொண்டுள்ளதோடு, தொடர்ந்து அவ்வழியில் பணியாற்றிடவும்உறுதிபூண்டுள்ளது. அனைத்து மாநிலங்களிலும் ஆட்சி மொழிகளாக உள்ள இந்திய மொழிகள் அனைத்தும் மத்திய அரசின் ஆட்சி மொழிகளாக ஆக்கப்படுவதற்கு உரிய வகையில் ஆட்சி மொழிச் சட்டத்தில் தேவையான திருத்தத்தை மத்திய அரசு கொண்டு வரவேண்டும்.

அதன் அடிப்படையில் திராவிட மொழிக் குடும்பத்தின் மூத்த மொழியான, இலக்கியப் பண்பாட்டு வளம் நிறைந்த, தமிழ் மொழியைமத்திய ஆட்சிமொழிகளில் ஒன்றாக ஆக்க வேண்டும். இதுதான் திராவிடமுன்னேற்றக் கழகம் நீண்டகாலமாக மேற்கொண்டு வரும் நிலைப் பாடாகும்-இவ்வாறு கருணாநிதி அறிவுறுத்தியுள்ளார். (த)

தனது அரசியல் பிரவேசம் குறித்து மனம் திறக்கிறார் விஜய்

நடிகர் விஜய் அரசியலுக்கு வருவதைப் பற்றி தனது ரசிகர்களுக்கு மறைமுகமாகப் பதிலளித்துள்ளதாகத் தகவல்கள் வெளியாகியுள்ளன.

நடிகர் விஜய், தமிழ் திரைத் துறையில் நடிக்க வந்து 20 ஆண்டுகளுக்கும் மேல் ஆகியுள்ள நிலையில், பல திரைப் படங்களில் அரசியல் தொடர்பான வசனங்கள் மூலம் பல பரபரப்புகளை ஏற்படுத்தியுள்ளார். அத்தோடு, சில ஆண்டுகளுக்கு முன்னர், தனது ரசிகர் மன்றத்தை விஜய் மக்கள் இயக்கம் என்று மாற்றியதோடு, அதற்கெனத் தனிக் கொடியையும், வாசகத்தையும்வெளியிட்டுள்ளார்.

இதற்கிடையே கடந்த சட்ட சபைத் தேர்தலின்போது, தி.மு.கவைஎதிர்க்கும் விதமாக அ.தி.மு.கவுக்கு ஆதரவு தெரிவித்துள்ளார்.

இப்படியாக தனக்குள் இருக்கும் அரசியல் ஆசைகளை வெளிப்படுத்திக்கொண்டே வரும் விஜய், அவ்வப்போது மக்களுக்கு நலத்திட்ட உதவிகளையும் செய்து வருகிறார்.

இந்நிலையில், எப்போது உங்களது அரசியல் பிரவேசம்? என்ற அவரது ரசிகர்களின் கேள்விக்குப், பதிலளிக்கையில், இப்போது என்னால் முடிந்தவரை ஏழை மக்களுக்கு படிப்பு, திருமண உதவி, நலத்திட்டங்கள் என்று செய்கிறேன்.

ஆனால், எதிர்காலத்தில் பெரிய அளவில் சந்தர்ப்பங்கள் அமைகின்ற பட்சத்தில் இன்னும் அதிக அளவில் மக்களுக்கு நன்மை செய்வேன் என்று மறைமுகமாகப் பதிலளித்துள்ளார். (த)

இட்லி, தோசை சுட்டால் அது ஒரு வளர்ச்சியா ?

அ.தி.மு.க. மீது ராமதாஸ் ஆவேசம்

ராமதாஸ்

சென்னை, ஜூன் 20

தமிழகத்தில் அம்மா உணவகங்களைத் தொடங்கி இட்லி, தோசைவிற்பதுதான் வளர்ச்சியா என்றுபா.ம.க.நிறுவுனர் ராமதாஸ் கேள்வி எழுப்பி யுள்ளார்.

திண்டிவனத்தில் பா.ம.க. தலைமைச் சிறப்புச் செயற் குழுக்கூட்டம் நடைபெற்றுள்ளது. அதில் பேசிய ராமதாஸ், தேர்தலில் வெற்றி தோல்விகள் சகஜமானவை, நாம் வெற்றி பெற்றபோது ஆர்ப்பரித்த தில்லை. அதேபோல தோல்வி அடைந்தபோதும் துவண்ட தில்லை. ஆனால், தமிழகத்தை முன்னேற்றப்பாதையில்கொண்டு செல்ல வேண்டிய கடமை எமக்கு இருக்கிறது. தமிழக அரசு அம்மா உணவகம்மூலம் இட்லி, தோசை போடுவது, தண்ணீர் விற்பது போன்ற நடவடிக்கைகளை எடுத்துள்ளது. இது வளர்ச்சிக்கான பாதை இல்லை. 2016ஆம் ஆண்டுத் தேர்தலில் பா.ம.க. வெற்றி பெறுவதற்கான செயல் திட்டங்களை வகுக்க வேண்டும். மேலும், இத்தேர்தலில் அதிமுக 234 தொகுதிகளில் பாதி இடங்களில் கட்டுப் பணத்தை இழக்க வேண்டும் என்று தெரிவித்துள்ளார். (த)

இந்தியாவின் மும்பாய் நகரில் ரயில்வே பொலிஸ்பிரிவுக்கு ஆள்சேர்ப்புப் பரீட்சை நேற்று நடைபெற்றது. இந்தப் பரீட்சையில் சுமார் 2 லட்சத்துக்கும் அதிகமானோர் தோற்றினர். மண்டபங்களில் இடமின்மையால் விளையாட்டு அரங்கு ஒன்றின் படிக்கட்டுக்களில் இருந்து பரீட்சை எழுதும் பரீட்சார்த்திகள். (த)

மோடியைப் புகழும் காங்கிரஸ் தலைவர்

புதுடில்லி, ஜூன் 20

பிரதமர் மோடியை காங்கிரஸ் மூத்த தலைவர் ஜெய்ராம் ரமேஷ் புகழ்ந்து பேசியுள்ளமை பெரும் சர்ச்சையை ஏற்படுத்தியுள்ளது.

காங்கிரஸ் தலைவர்களில் சிலர் சமீபத்தில், பிரதமர் மோடியைப் புகழ்ந்து பேசி சர்ச்சையில் சிக்கி வருகின்றனர்.

சில நாள்களுக்கு முன்பு, முன்னாள் மத்திய அமைச்சர் சசி தரூர் பிரதமர் மோடியைப் புகழ்ந்து பேசிச் சர்ச்சையில் சிக்கினார்.

இந்நிலையில் தற்போது மேலும்

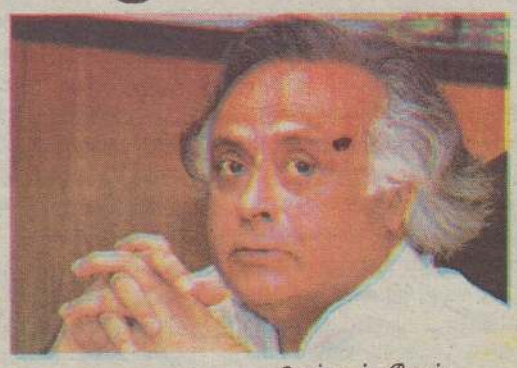

ஜெய்ராம் ரமேஷ்

ஒரு காங்கிரஸ் தலைவர் மோடியைப் புகழ்ந்து பேசியுள்ளமை பெரும் பரபரப்பை ஏற்படுத்தியுள்ளது.

செய்தி நிறுவனம் ஒன்றுக்கு பேட்டியளித்த முன்னாள் மத்திய அமைச்சரும், காங்கிரஸ் மூத்த தலைவருமான ஜெய்ராம் ரமேஷ், பிரதமர் மோடி சீனா மற்றும் பாகிஸ்தான் உள்ளிட்ட நாடுகளைக் கையாளும் விதத்தைப் பார்த்தால் அமெரிக்க முன்னாள் அதிபர் ரிச்சர்ட் நிக்சனாக உருவெடுக்கும் திறன் அவரிடம் உள்ளதாக எண்ணத் தோன்றுகிறது. மேலும், முன்னாள் பிரதமர் மன்மோகன் சிங்கிடம் இல்லாத வளைந்து கொடுக்கும் தன்மை மோடியிடம் உள்ளது எனவும் பாராட்டியுள்ளார். (த)

விஜயகாந்தின் திட்டம் இது

சென்னை, ஜூன் 20

எதிர்க்கட்சித் தலைவர் பதவியில் இருந்து விலகுவது குறித்து விஜயகாந்த் ஆலோசனை நடத்தி வருவதாகத் தகவல்கள் வெளியாகியுள்ளன.

கடந்த 2011ஆம் ஆண்டு சட்ட சபைத் தேர்தலில் 41 தொகுதிகளில் போட்டியிட்டு 29 தொகுதிகளில், தே.மு.தி.க.வெற்றிபெற்றது. இதனால் எதிர்க்கட்சித் தலைவர் பதவியை அந்தக் கட்சியின் தலைவர் விஜயகாந்த் பெற்றார். ஆனால் அந்தப் பொறுப்பை அவர்சரிவர நிறைவேற்றவில்லை என்று குற்றம் சாட்டப்பட்டது.

இதற்கிடையில் பொதுத் தேர்தல்தோல்வியும்சேர்ந்துகொள்ள, சரிந்த செல்வாக்கைத் தூக்கி நிறுத்தும் நிர்ப்பந்தம் விஜயகாந்துக்கு ஏற்பட்டிருக்கிறது.

இது குறித்து கட்சி வட்டாரங்களில் கூறியதாவது:- மூன்று நாள்களில் விஜயகாந்த் மலேசியாவில் இருந்து, சென்னை திரும்புகிறார். அதன்பின், கட்சியின்எம்.எல்.ஏக்களுடன்ஆலோசனை நடத்துவார் என்றும் எதிர்க்கட்சி தலைவர் பதவியை துறப்பது குறித்து கருத்தறிவார் எனவும் தெரிவித்துள்ளனர். (த)

குழந்தைகளை கவனிக்காத பெற்றோர் சிறையில்

லண்டன், ஜூன் 20

பிரிட்டனில் குழந்தைகளைச் சரியாகப் பராமரிக்காத தம்பதியருக்கு 2 ஆண்டுகள் சிறைத் தண்டனை விதிக்கப்பட்டுள்ளது.

பிரிட்டனின் க்ளாஸ்டர்ஷியர் நகரில் ஒரு தம்பதியர் தங்களது 5 குழந்தைகளுடன் வசித்து வருகின்றனர்.

3 வயது முதல் 14 வயது வரை உள்ள இவர்களது குழந்தைகள், உணவுக் குறைபாடு, அழுக்கு மற்றும் துர்நாற்றம் வீசும் ஆடைகளுடன் வாழ்ந்து வந்துள்ளனர்.

சுகாதாரமற்ற அறையில் இவர்கள் தங்கவைக்கப்பட்டதால் நோய் ஏற்பட்டு பாதிப்புக்குள்ளானதில் 3 வயதுச் சிறுமி மருத்துவமனையில் அனுமதிக்கப்பட்டுச் சிகிச்சை பெற்று வருகிறார்.

இந்நிலையில் குழந்தைகளைச் சரியாகப் பராமரிக்கத் தவறிய பெற்றோருக்கு 2 ஆண்டுகள் சிறைத் தண்டனை விதித்து உத்தரவிடப்பட்டுள்ளது. (த)

பயங்கரவாதிகளை எச்சரிக்கும் கமரூன்

கமரூன்

லண்டன், ஜூன் 20

ஈராக் மற்றும் சிரியாவில் உள்ள தீவிரவதிகள் பிரிட்டனைத் தாக்கச் சதித் திட்டம் தீட்டுவதாக அந்நாட்டின் பிரதமர் டேவிட் கமரூன் எச்சரிக்கை விடுத்துள்ளார்.

இது குறித்து தேசிய பாதுகாப்புச் சபையில் பங்கேற்ற அவர் பேசுகையில், ஈராக் மற்றும் சிரியாவில் உள்ள சர்வதேசத் தீவிரவாத அமைப்புகள் பிரிட்டனை அழிக்கத் திட்டம் தீட்டுவதால் அவர்களால் எமக்கு ஆபத்து உள்ளது என்றும் ஆகவே பிரிட்டனில் உள்ள பாதுகாப்புத்துறை, உளவுத்துறை மற்றும் பொலிஸார் மத்திய கிழக்குப் பகுதிகளைக் கூர்ந்து கவனித்து வரவேண்டும் எனவும் தெரிவித்துள்ளார்.

மேலும் ஈராக் மற்றும் சிரியா ஆகிய இரு நாடுகளும் பிரிட்டனுக்கு மிகப்பெரிய அச்சுறுத்தலாகத் திகழ்வதாகவும் அவர் குறிப்பிட்டுள்ளார். (த)

ஈராக்கிற்கு அமெரிக்கப் படைகளை அனுப்புவது குறித்து பாதுகாப்புச் சபைக் கூட்டத்தில் தனது அதிகாரிகளுடன் தீவிர ஆலோசனை நடத்துகிறார் அமெரிக்க ஜனாதிபதி பராக் ஒபாமா. (த)

அமெரிக்க உதவியை கோருகின்றது ஈராக்

முன்னேறும் கிளர்ச்சியாளர்களைக் கட்டுப்படுத்த

பக்தாத், ஜூன் 20

ஈராக்கில் அரசுக்கு எதிரான தீவிரவாதப் படைகள் அந்நாட்டின் முக்கிய நகரங்கள் பலவற்றைக் கைப்பற்றிவிட்ட நிலையில், தொடர்ந்து முன்னேறி வரும் தீவிரவாதப் படைகளைக் கட்டுக்குள் கொண்டு வர அமெரிக்காவின் உதவியைக் கோரியுள்ளது ஈராக்.

பக்தாத் நோக்கி முன்னேறிய தீவிரவாதிகள், ஈராக் அரசின் எண்ணெய் சுத்திகரிப்பு நிலையமான பாய்ஜி எண்ணெய் சுத்திகரிப்பு நிலையத்தின் ஒரு பகுதியைக் கைப்பற்றினர்.

இந்நிலையில், தீவிரவாதிகளின் ஆதிக்கத்தை ஒழிக்கும் வகையில்அமெரிக்காவைவான் வழித் தாக்குதல் நடத்துமாறு ஈராக் கோரியுள்ளது.

இது தொடர்பாக சவூதி அரேபியாவில் இருந்து செய்தியாளர்களுக்கு பேட்டியளித்த ஈராக் வெளியுறவு அமைச்சர் ஹோஷியார் செபாரி, தீவிரவாத படைகள் மீது வான்வழித் தாக்குதல் நடத்துமாறுஈராக் அரசு அமெரிக்காவை அதிகாரபூர்வமாக கோரியுள்ளது என்றார்.

இருப்பினும், ஈராக்கில் தற்போது நிலவும் பிரச்சினைக்கு ராணுவத்தால் மட்டுமே தீர்வு காண முடியாது. அதற்கு உள்நாட்டு அரசியலில் அதிரடி மாற்றங்கள் செய்யப்பட வேண்டும் என உணர்ந்திருப்பதாகவும் கூறினார்.

தீவிரவாதியொருவரைக் கைது செய்யும் ஈராக் படையினர்

கடந்த 8 நாள்களாக சன்னி முஸ்லீம் தீவிரவாதப் படைகள் ஈராக்கில் தாக்குதல் நடத்தி வரும் நிலையில், அவர்கள் மீது வான்வழித் தாக்குதல் நடத்தி கட்டுக்குள் கொண்டு வர அமெரிக்காவும் தயாராக இருப்பதாகவே வெள்ளை மாளிகை செய்தித் குறிப்புத் தெரிவிக்கின்றது.

ஈராக்கில் கடந்த 2003ஆம் ஆண்டு அப்போதைய அதிபர் சதாம் ஹுசைன் அரசை கவிழ்த்து சன்னி முஸ்லீம் படைகள் நாட்டைக் கைப்பற்றியபோது அமெரிக்க ராணுவம் பல கோடி பில்லியன் டொலர் செலவழித்து ஈராக் ராணுவத்தினருக்கு பயிற்சி அளித்தது என்பது குறிப்பிடத்தக்கது.

ஈராக்கில் உள்ள அமெரிக்கத் தூதரகத்தைப் பாதுகாக்கும் வகையில் அங்கு கூடுதல் படைகளை அமெரிக்கா அனுப்பியிருந்தாலும், தீவிரவாதிகளுக்கு எதிராக முழுவீச்சில் தாக்குதல் நடத்த களத்தில் இறங்குவது குறித்த அமெரிக்கா இன்னமும் இறுதி முடிவு செய்யவில்லை என்றே கூறப்படுகிறது. (த)

வாக்காளர்களின் விரல்களை வெட்டிய தலிபான்கள் கொலை

காபூல், ஜூன் 20

ஆப்கானிஸ்தானில் வாக்காளர்களின் விரல்களைத் துண்டித்த தலிபான் தீவிரவாதிகள் இருவரைப் பொலிஸார் சுட்டுக் கொன்றனர்.

ஆப்கானிஸ்தானில் அதிபர் தேர்தலுக்கான 2ஆவது சுற்று வாக்குப் பதிவு கடந்த சனிக்கிழமை நடைபெற்றது.

தலிபான்களின் எச்சரிக்கையையும் மீறி மக்கள் ஆர்வத்துடன் வாக்களித்தனர்.

வாக்களித்தவர்களின் விரல்களைத் தலிபான்கள் வெட்டினர்.

இந்நிலையில் ஹெராத் நகரில் பொலிஸாரின் அதிரடி நடவடிக்கையில், தலிபான் இயக்கத்தின் உள்ளூர்த் தளபதி முல்லா ஷிர் அகா உட்பட இருவர் கடந்த திங்கட்கிழமை சுட்டுக்கொல்லப்பட்டனர்.

இவர்கள் இருவரும் 11 வாக்காளர்களின், அடையாள மை வைக்கப்பட்ட விரல்களைத் துண்டித்தார்கள் என்று உள்துறை அமைச்சகம் தெரிவித்துள்ளது.

பொலிஸாரின் இந்த அதிரடி நடவடிக்கையில் காயமடைந்த மற்றொரு தீவிரவாதி கைது செய்யப்பட்டார்.

எனினும் 2 தீவிரவாதிகள் தப்பிச் சென்று விட்டதாகக் கூறப்படுகிறது. இதனிடையே, வாக்காளர்களின் விரல்கள் துண்டிக்கப்பட்டமை மிகவும் அருவருக்கத்தக்க செயல் என்று ஐ.நா. பணிகளுக்கான தலைவர் ஜான் குபிஸ் கூறியுள்ளார்.

எளிய ஆப்கன் மக்கள் தங்கள் நாட்டின் எதிர்காலத்தை தீர்மானிப்பதற்காக தங்கள் அடிப்படை உரிமையை பயன்படுத்தியுள்ளனர்.

வன்முறையிலோ அல்லது சூழ்ச்சியிலோ அவர்கள் ஈடுபடவில்லை என்று அவர் கூறியுள்ளார். (த)

நேட்டோ எண்ணெய் லொறிகள் மீது ஆப்கானில் தலிபான்கள் தாக்குதல்

காபூல், ஜூன் 20

பாகிஸ்தான் எல்லைப் பகுதியில் நிறுத்தி வைக்கப்பட்டிருந்த நேட்டோ படைகளின் எண்ணெய் லொறிகள் மீது தலிபான்கள் தாக்குதல் நடத்தினர். அதேவேளையில், ஆப்கான் பாதுகாப்புப் படையினர் நடத்திய எதிர்த் தாக்குதலில் தலிபான்கள் கொல்லப்பட்டனர்.

ஆப்கானின் கிழக்கு மாகாணமான நங்கர்ஹாரில் பாகிஸ்தான் மற்றும் ஆப்கான் எல்லைப் பகுதியில், நேட்டோப் படையினரின் வாகன நிறுத்ததைக் குறி வைத்து இந்தத் தாக்குதலைத் தலிபான்கள் நடத்தினர். இதனை எதிர்த்து ஆப்கான் பாதுகாப்புப் படையினர் பதில் தாக்குதல் நடத்தித் தீவிரவாதிகளை முறியடித்தனர்.

இது குறித்து கருத்துத் தெரிவித்த அந்த மாகாண ஆளுநர் அகமது ளியா அப் துல்ஸாய், நேட்டோவின் எண்ணெய் சேமிப்பு லொறிகள் மீது நடத்தப்பட்ட தாக்குதலில், 37 லொறிகள்முற்றிலும்எரிந்துநாசமாகின. ஆப்கான் பாதுகாப்புப் படையினர் பதில் தாக்குதல் நடத்தியதில் 2 தீவிரவாதிகள் கொல்லப்பட்டனர். மேலும் ஒரு தீவிரவாதி தன்னை தானே மாய்த்துக் கொண்டார் என்று அவர் தெரிவித்தார்.

இந்தத் தாக்குதலுக்கு ஆப்கான் தலிபான் இயக்கம் தான் காரணம் என்று அந்த குழுவின் செய்தித் தொடர்பாளர் சபீயுல்லா முஜாஹித் தெரிவித்தார். (த)

இன்றைய நாள் உங்களுக்கு எப்படி?

தருபவர்: வித்யா

மேடம்: குடும்பத்தில் மனம் விட்டுப் பேசி செயற்படுவது நன்மை தரும். பெண்கள் நண்பர்களிடமும் உறவினர்களிடமும் கவனமாகப் பேசுவது நல்லது. வீண் மனக்கவலை ஏற்பட்டு நீங்கும். புதிய செயல்களை யோசித்து செய்வது நல்லது.

இடபம்: பெரியோர்களை அனுசரித்துச் செல்வது நல்லது. கூடுதல் கவனத்துடன் இருப்பது நன்மையைத் தரும். மனக் குழப்பம் நீங்கும். தைரியம் பிறக்கும். வெளியூர்ப் பயணங்கள் செல்ல நேரும். அதனால் நன்மையும் ஏற்படும்.

மிதுனம்: ஆக்கபூர்வமான யோசனைகள் தோன்றும். தொழில் வியாபாரத்தில் இருந்து வந்த இடையூறுகள் குறையும். உறவினர்கள் மூலம் அனுகூலம் உண்டாகும். தொழில் விருத்தி அடைவதுடன் ஆதாயமும் அதிகரிக்கும்.

கடகம்: சக ஊழியர்களின் உதவியும் கிடைக்கும். பிள்ளைகள் நீங்கள் சொல்வதைக் கேட்டு நடப்பார்கள். அவர்களுக்குத் தேவையானவற்றை வாங்கிக் கொடுத்து மகிழ்வீர்கள். உத்தியோகத்தர்களுக்கு எதிர்பார்த்த இலாபம் வந்து சேரும்.

சிங்கம்: தடைப்பட்ட காரியங்கள் சாதகமாக நடந்து முடியும். மனத்தெளிவு உண்டாகும். பணவரத்து இருக்கும். திறமை வெளிப்படும். சக ஊழியர்கள் ஆதரவாக இருப்பார்கள். கல்வியில் ஆர்வம் அதிகரிக்கும். மனத்துணிவு உண்டாகும்.

கன்னி: வீண் தர்க்கங்களில் ஈடுபடுவதைத் தவிர்ப்பது நல்லது. தொழில் வியாபாரத்தில் ஈடுபட்டு இருப்பவர்கள் மிகவும் எச்சரிக்கையுடன் செயற்படுவது நல்லது. உத்தியோகத்தில் இருப்பவர்கள் கோபப்படாமல் மேலதிகாரிகள் சொன்ன வேலையைச் செய்து முடிப்பது நல்லது.

துலாம்: நம்பிக்கையானவர்களிடம் மட்டும் பணத்தைக் கொடுப்பது நல்லது. உயர்பதவிகளை எதிர்பார்த்துக் காத்திருப்பவர்களுக்கு நல்ல நிலை வந்து சேரும். உடனிருப்பவர்களால் அவ்வப்போது உங்கள் வாக்கைக் காப்பாற்ற முடியாமல் போகலாம்.

விருச்சிகம்: உத்தியோகத்தர்களுக்கு மனதில் இருந்த பயம் நீங்கி துணிவு உண்டாகும். வீண் வாக்குவாதங்களைத் தவிர்ப்பது நல்லது. அடுத்தவர்களுக்கு ஆதரவாகச் செயற்படும் போது கவனம் தேவை. தடைப்பட்ட காரியங்களில் இருந்த தடைநீங்கும். செல்வம் சேரும்.

தனுசு: விரோதிகளும் நண்பர்களாவார்கள். மறைமுக எதிர்ப்புகள் விலகும். உத்தியோகத்தில் இருப்பவர்கள் செய் தொழிலில் முன்னேற்றம் காண்பார்கள். தொழில் வியாபாரத்தில் இருந்த போட்டி குறையும். விரிவாக்கம் செய்வது தொடர்பான ஆலோசனைகளில் ஈடுபடுவீர்கள்.

மகரம்: பயணங்கள் மூலம் லாபம் கிடைக்கப் பெறலாம். மேலதிகாரிகளால் உத்தியோகத்தர்களுக்கு நன்மை உண்டாகும். உறவினர்கள், நண்பர்கள் மூலம் தக்க தருணத்தில் உதவிகள் கிடைக்கும்.

கும்பம்: வேலைப்பளு அதிகரிக்கும். மன உளைச்சல் மற்றும் உடல் களைப்பைத் தூக்கி எறிந்து விட்டு உழைக்க ஆரம்பியுங்கள். எதைப்பேசினாலும் நன்கு ஆராய்ந்து ஆலோசனை செய்த பின்னரே பேசவும்.

மீனம்: அலுவலக வேலைகளால் அலைச்சல் உண்டாகும். சக ஊழியர்களிடம் அலுவலகம் தொடர்பான இரகசியங்களைக் கூறுவதைத் தவிர்ப்பது நல்லது. குடும்பத்தில் இருப்பவர்களின் செயல்கள் பதற்றம் ஏற்படுத்துவதாக இருக்கும்.

நாளை

ஆனி-07 சனிக்கிழமை | 21.06.2014

திதி: நவமி பி.ப.02.35 வரை
நட்சத்திரம்: ரேவதி
பி.இ.01.35 வரை

சுபநேரம்: 02.54-04.24 வரை
இராகுகாலம்: 08.54-10.24 வரை

விவேகானந்தர் சிந்தனையில் இருந்து....

மன ஆற்றல்

ஆராய்ச்சிக்குரிய பொருளான மன ஆற்றல்களைப் பற்றி இங்கு நான் சொல்லப் போவது மிகவும் சுருக்கமானதே; முதலில் எழும் கேள்வி, மன ஆற்றலை விஞ்ஞான முறையில் நிரூபிக்க முடியுமா என்பதே. முதன்முதலாக, உள், வெளி இரண்டு பற்றிய அறிவும் தேவை. வேதியியலும், இயற்பியலும் நமக்கு மிகவும் பழக்கமுள்ளவை, நாம் படித்தவை, ஆதலால் அவற்றையே எடுத்துக்கொள்வோம். இவ்வுலகிலுள்ள அந்தத் துறைகளில் சிறிய ஒன்றைக்கூட அனைவராலும் நிரூபிக்க முடியுமா? பாமரன் ஒருவனிடம் உங்கள் சோதனைகளில் ஒன்றைக்காட்டுங்கள். அதைப் பற்றி அவனுக்கு என்ன தெரியும்? ஒன்றுமேயில்லை. ஒரு சோதனையை அறிய முன்னரே பயிற்சி தேவையாயிருக்கிறது. அதற்கு முன் ஒருவனால் அதனை அறிய முடியாது. வழியில் பெருந்துயரம் உள்ளது. விஞ்ஞான முறைப்படி நிரூபிப்பது என்பது, மனிதர்கள் அனைவருக்கும் பொதுவாகவும், எல்லோரின் அறிவுக்கும் எட்டுமளவுக்கும் உண்மைகளைக் கீழே கொண்டு வருதல் எனப் பொருள்படுமானால், இவ்வுலகில் எதையும் அப்படி நிரூபிக்க முடியாது என்கிறேன் நான். அப்படி நிரூபிக்க முடியுமானால், நமது பல்கலைக்கழகங்கள், கல்வி அனைத்தும் ஒன்றுமற்றவை ஆகிவிடும். பிறக்கும் போதே நாம் விஞ்ஞானம் பற்றிய அனைத்தையும் அறிய முடியுமானால் கல்வி எதற்கு? அதனால் சிறிதும் பயனில்லை. ஆகவே, விஞ்ஞான முறைப்படி நிரூபித்தல் என்பதற்கு இதுவே பொருளானால், அதாவது, சிக்கலான உண்மைகளை நாம் இப்போதுள்ள நிலைக்குக் கீழிறக்கிக் கொண்டு வருதல் என்பதானால், அது பொருந்தாத ஒன்று என் பதில் ஐயமில்லை ஒருவேளை அடுத்த கருத்து பொருத்தமாகலாம். அதாவது, மிகச் சிக்கலான உண்மைகளை நிரூபிக்க எளிய உண்மைகள் சிலவற்றைச் சான்றாக எடுத்துக்காட்டுவது. குழப்பம் மிக்க சிக்கலான உண்மைகள்சில உள்ளன அவற்றைத் தெளிவாகக் குறைந்த சிக்கலுள்ளவற்றை எடுத்துக்கூறி, அணுகுவது; இந்த முறையில் அவற்றை நமக்கு இப்போதுள்ள எளிய அறிவு நிலைக்குக் கீழிறக்கிக் கொண்டு வருகிறோம். ஆனால், இது வும் பெரிதும் சிக்கலானது; துயரம் தருவது; இதற்குப் பயிற்சியும் கல்வியும் பெரிதும் தேவை.

காபன்-டை- ஒக்சைட்டின் அளவை அறிய விண்மண்டலத்துக்குச் செயற்கைக் கோள்

அனுப்பத் தயாராகிறது நாஸா

வளிமண்டலத்தில் உள்ள காபன்-டை-ஒக்சைடின் அளவை அறிவதற்கு, செயற்கைக்கோள் ஒன்றை, அமெரிக்காவின் நாஸா விண்வெளி ஆய்வு மையம் அனுப்புகிறது. வளிமண்டலத்தில் காபன்-டை-ஒக்சைடின் அளவு, உச்சத்தை அடைந்துள்ளது. வட துருவத்தின் காற்று மண்டலத்தில், இந்த ஆண்டு ஏப்ரல் மாதத்தில், காபனின் அடர்வு, 400 பி.பி.எம்., (பார்ட்ஸ் பெர் மில்லியன்) ஆக இருந்தது. எட்டு லட்சம் ஆண்டுகளில், இது உயர்ந்த பட்ச அடர்த்தியாகும்.

காபன்-டை- ஒக்சைட், மீத்தேன், நைட்ரஸ் ஒக்சைட் மற்றும் ஓசோன் ஆகிய வற்றின் அளவு, வளி மண்டலத்தில் அதிகரிக்கும்போது, புவியின் வெப்பநிலை அதிகரிக்கிறது.

இவை, 'கிரீன்ஹவுஸ்' வாயுக்கள் என்று அறியப்படுகின்றன. தற்போது, உலகம் முழுவதும், புவி வெப்பமயமாவதால் வானிலையில் மாற்றம் ஏற்பட்டுள்ளது. 'கிரீன் ஹவுஸ்' வாயு தொடர்பான ஆய்வுக்கு, 'ஆர்பிட்டிங் கார்பன் அப்சர்வேட்டரி-2' (ஓ.சி.சி.-2) என்ற செயற்கைக்கோளை, அமெரிக்காவின் நாஸா விண்வெளி ஆய்வு மையம், அடுத்த மாதம், முதலாம் திகதி விண்ணில் செலுத்த உள்ளது.

இதுபோன்று, ஆறு செயற்கைக்கோள்கள் விண்ணில் செலுத்தப்படவுள்ளன. இவை அனைத்தும், 99 நிமிடங்களில் பூமியைச் சுற்றிவந்து, வளி மண்டலத்தில் மட்டுமல்லாது, காடுகள் மற்றும் கடலில், காபன் அதிகளவில் பரவியிருக்கும் பகுதிகளைக் கண்டறிந்து, நாஸாவுக்குத் தெரிவிக்கும்.

சுடோக்கு

எண் விளையாட்டு

சுடோக்கு ஒரு எண் விளையாட்டு. தர்க்க ரீதியான ஒழுங்குபடுத்தல்தான் இதன் அடிப்படை. 1-9 வரையான எண்களை ஒழுங்குபடுத்தி ஒரே கோலத்தை ஏற்படுத்த வேண்டும். இந்தப் பெட்டி 9 நிரல்களையும் 9 நிரைகளையும் கொண்டது. 3X3ஆக உள்ளேயும் 3 நிரல்களையும் 3 நிரைகளையும் கொண்டிருக்கிறது. (உள்ளே இருப்பவற்றை பெட்டிகள், கட்டங்கள், பகுதிகள், உபசதுரங்கள் என்றும் அழைக்கிறார்கள்). இந்த ஒவ்வொரு நிரையிலும் நிரலிலும் 1-9 வரையான எண்கள், இரண்டு தடவைகள் (மீண்டும் மீண்டும்) வராது நிரப்பப்பட வேண்டும். அவ்வாறு நிரப்பப்படுகையில் உள் பெட்டிகளுக்குள்ளும் அவ்வாறே 1-9 இலக்கங்கள் இரட்டைப்படாமல் வரவேண்டும். சில கட்டங்கள் ஏற்கனவே நிரப்பப்பட்டிருக்கும் தர்க்க ரீதியில் ஏனையவற்றை நிரப்ப வேண்டியதே வேலை. சுடோக்கு என்பது ஜப்பானியச் சொல். அதன் பொருள் தனி எண் என்பதாகும். 1986இல் ஜப்பானிய நிறுவன நிகோலி இதனை அறிமுகப்படுத்தி வெற்றிகரமாக பரவலாக்கியது. 2005இல் இது உலக அளவில் பிரபல்யமானது.

4	3			2	8	7		1
	5	1		3				
		9	4		1			5
5		3	7					
1			3		2			7
					6	3		2
6			9		5	2		
				6		8	7	
3		2	8	1			6	9

நேற்றைய சுடோக்கின் விடை

3	1	6	5	8	4	9	2	7
7	8	9	6	2	3	5	4	1
5	4	2	7	9	1	3	6	8
4	7	1	9	3	6	2	8	5
2	6	3	4	5	8	1	7	9
9	5	8	2	1	7	4	3	6
8	3	7	1	4	5	6	9	2
1	9	4	8	6	2	7	5	3
6	2	5	3	7	9	8	1	4

டிப்பர் மோதியதில் முதியவருக்கு கால் முறிந்தது

தென்மராட்சி, ஜூன் 20

ஏ-9 வீதியில் வேகமாகச் சென்றடிப்பர்வாகனம்வீதியில் சைக்கிளுடன் நடந்து சென்ற முதியவரை மோதியதில் அவ ரின் கால்கள் பாதிக்கப்பட்டன.

இந்தச் சம்பவம் நேற்றுமுன் தினம் முற்பகல் 11.30 மணி யளவில் மீசாலை வடக்கு இரா மாவில் கந்தசாமி கோவிலுக்கு முன்பாக இடம்பெற்றது.

மீசாலை கிழக்கைச் சேர்ந்த சிவகுரு செல்வராசா (வயது-52) என்பவரே காயமடைந்த வராவார்.

இந்த நபர் சைக்கிள் சில்லு காற்றுப் போய் விட்டதால் இறங்கி வீதியோரமாக நடந்து சென்ற வேளையில் அதேதிசை யில் வேகமாக வந்த டிப்பர் வாகனம் அவர் மீது மோதியது.

அவருக்கு இடது கால் முறிந்து தொங்கிய துடன் வலது கால் தொடையில் பெரிய காயம் ஏற்பட்டுள்ளது.

படையினர் தமது வாகனத்தில் அவரை ஏற்றி வந்து சாவகச்சேரி ஆதார மருத்துவமனையில் ஒப்படைத்தனர். பின்னர் அவர் மேலதிக சிகிச்சைக்காக யாழ். போதனா மருத்துவமனைக்கு கொண்டுசெல்லப்பட்டார். (வ-9)

இறைச்சி கொள்ளையிட்டனராம் பொதுச்சுகாதாரப் பரிசோதகர்கள்

மீட்டுக் கொடுக்குமாறு தெல்லிப்பழை பொலிஸ் நிலையத்தில் முறைப்பாடு

யாழ்ப்பாணம், ஜூன் 20

கவுணாவத்தை வேள்வியில் வெட்டப்பட்ட ஆடு ஒன்றைக் கொள்வனவு செய்து வீட்டுக் குக் கொண்டு சென்றபோது, வீட்டுக்கு வந்த பொதுச் சுகா தார பரிசோதகர்கள் அதனைக் கொள்ளையடித்துச் சென் றுள்ளனர் என்று வழக்குப் பதிவு செய்யப்பட்டுள்ள நிலை யில், சுகாதாரமற்ற முறையில் ஆடு உரிக்கப்பட்டது என்று தெரிவித்து ஆடு உரித்தவர் களுக்கு எதிராகச் சுகாதார வைத் திய அதிகாரியால் வழக்குத் தாக்கல் செய்யப்பட் டுள்ளது.

கடந்த சனிக்கிழமை காலை கவுணாவத்தையில் வேள்வி முடிந்தபின்னர் ஒருவர் ஒரு லட்சம் ரூபாவுக்கு ஆடு ஒன் றைக் கொள்வனவு செய்து வீட்டுக்கு எடுத்துச் சென்றுள் ளார். அவர் பொதுச்சுகாதார பரிசோதகர் ஒருவரின் உற வினர் என்றுகூறப்படுகின் றது.

அந்த ஆட்டை வீட்டில் வைத்து உரித்து இறைச்சியாக்கியநிலை யில், அங்கு சென்ற பொதுச் சுகாதாரப் பரிசோதகர்கள் அங்கிருந்து ஆட்டிறைச்சியை எடுத்துச் சென்றுள்ளனர். அது தொடர்பில் ஆட்டைக் கொள் வனவு செய்தவரால் தெல்லிப் பழைப் பொலிஸ் நிலையத்தில் முறைப் பா டு செய்யப்பட்டது. பறித்துச் சென்ற ஆட்டிறைச் சியை மீளப் பெற்றுத்தருமாறு அவர் முறைப்பாட்டில் குறிப் பிட்டிருந்தார்.

இந்த வழக்குகள் நேற்று முன்தினம் மல்லாகம் நீதி மன்றத்தில் விசாரணை களுக்காக எடுத்துக்கொள்ளப் பட்டன. அதன் போது ஆடு கொள்ளையடிக்கப்பட்டமை தொடர்பிலான வழக்கு எதிர் வரும் வெள்ளிக் கிழமைக்கு ஒத்திவைக்கப்பட்டதோடு, சுகாதர வைத்திய அதிகாரி யால் தாக்கல் செய்யப்பட்ட வழக்கு அந்தமாதத்துக்கு ஒத்தி வைக்கப்பட்டது. ஆட்டிறைச் சியை எடுத்துச் சென்ற மூவர் ரூபா 50 ஆயிரம் ரூபா ஆள் பிணையில் விடுவிக்கப்பட்ட னர். அத் துடன் குறித்த ஆட் டிறைச் சியை சுகாதாரப் பரி சோதகர்கள் ஏற்றிச் சென்ற வாகனம், 40 இலட்சம் ரூபா பிணை முறியில் விடுவிக் கப்பட்டுள்ளதுடன், அதனை உருமாற்றவும், திருத்தம் செய்வதற்கும் நீதிமன்றம் தடை விதித்தது. (ற-4-86)

மின்னல் தாக்கியவர் உயிரிழப்பு

யாழ்ப்பாணம், ஜூன் 20

இடி மின்னல் தாக்குதலுக்கு இலக்காகி யாழ்ப்பாணம் போதனா வைத்தியசாலை யில் சிகிச்சை பெற்று வந்த ஒரு வர் 43 நாள்களுக்கு பின் னர் சிகிச்சை பயனின்றி நேற்றுக் காலை உயிரிழந்துள்ளார்.

கல்லுண்டாய் பகுதியில் கடந்த மாதம் 8 ஆம் திகதி இடம் பெற்ற இந்தச் சம்பவத்தில் பாதிக்கப் பட்ட ஒரு பிள்ளையின் தந்தை யான வட்டுக்கோட்டை அராலி கிழக்கைச் சேர்ந்த தனபால சிங்கம் சிவகரன் (வயது-26) என்பவரே சிகிச்சை பயனின்றி இறந்தவர் ஆவார். சுடலம்மரண விசாரணை மற்றும் பிரேத பரிசோதனையின் பின் நேற்று மாலை உறவினர்களிடம் ஒப்படைக்கப்பட்டது. (க-78)

மின் தடை குறித்த அறிவிப்பு

யாழ்ப்பாணம்,ஜூன் 20

உயர் அழுத்த தாழ் அழுத்த மின் விநியோக மார்க்கங்களின் இணைப்பு மற்றும் பராமரிப்பு வேலைகளுக்காக நாளை சனிக்கிழமை காலை 8.30 மணியிலிருந்து மாலை 5.30 மணிவரை முஸ்லிம் கல்லூரி வீதி, நாவாந்துறை, காரைநகர் வீதியில் ஐந்து சந்தி வரை, அராலி வீதி சூரியவெளி, நித்தியவெளி, பொம்மை வெளி, கட்டைக்காடு, வெற்றிலைக்கேணி, போக்கறுப்பு, ஆழியவளை, உடுத்துறை, வத்திராயன், மருதங் கேணி, தாழையடி, மாமுனை, செம்பியன்பற்று, மலப்பை, சூராவத்தை,

சுன்னாகம் சிவன் கோயிலடி, சண்டிலிப்பாய், நவிண் டில், பொலிகண்டி, ஆலடி, நெடியகாடு, இமையாணன், உடுப்பிட்டி, வல்வெட்டி, வல்வெட்டித்துறை, கம்பர்மலை, உடுப்பிட்டி சனசமூக நிலையத்தடி, பொக்கணை, கெருடாவில், தொண்டமானாறு, மயிலியதனை, சிதம்பரா கல்லூரியடி, நவிண்டில் வி.சி, வல்லை ஆகிய இடங்களிலும்-

நாளை மறுதினம் ஞாயிற்றுக்கிழமை காலை 8.30 மணியிலிருந்து மாலை 5.30 மணி வரை கட் டைக்காடு, வெற்றிலைக்கேணி, போக்கறுப்பு, ஆழியவளை, உடுத்துறை, வத்திராயன், மருதங் கேணி, தாழையடி, மாமுனை, செம்பியன் பற்று, தோப்பு, அச்சுவேலி, செல்வ நாயகபுரம், தம்பாலை, இடைக்காடு, பத்தமேனி, சண்டி லிப்பாய் ஆகிய இடங்களிலும் மின் விநி யோகம் தடைப்பட்டிருக்கும் என்று யாழ். பிரதேச மின்பொறியியலாளர் அறிவித் துள்ளார். (ஒ)

சிந்திக்க வேண்டியது

வேதாந்தம் செல்வத்தை விட்டுவிடு என்று கூறவில்லை. அதிலுள்ள தணியாத தாகத்தையே விட்டுவிடும்படி கூறுகின்றது. பொருள்கள் போதுமானதாக இருந்தாலும் போதாது என்று அலைவதையே கண்டிக்கின்றது. புறத் தேயுள்ள பொருள்களை வேண்டாமென்று வேதாந்தம் கூறவில்லை.

ஆனால் அதனு டன் ஏற்படுத்திக் கொள்ளும் தொடர்பு புத்திசாலித்த னமானதாக, தூய் மையுள் ளனவாக அமைய வேண் டும்.

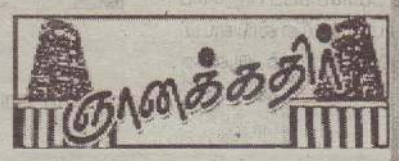

இருப்பதற்கு இடம் தேவை. குடிப்ப தற்கு நீர் தேவை. சுவாசிப்பதற்குக் காற்றுத் தேவை. அதுபோல் உறக்கம், ஓய்வு, �பசி, உதவி, பாதுகாப்பு, உடை இவைகள் தேவைதான். ஆனால் அவை யாவும் அளவுடன் இருக்க வேண்டும்.

இவ்வாறு மனத்தைச் சுத்தப்படுத்திய பின் தியானம் நிலைக்கும். இது, அது என்று அலைபாயாது தனது அன்றாடக் கடமையிலிருந்து விடுபட்டு மனம் வெளி உலகிலிருந்து உள்ளெடுக்கப்படுமானால் அது சூன்ய மாகின்றது. அது தனக்குள்ளே அதாவது மனத்துள்ளே ஒரு உத்வேகத்தை ஏற்படுத்தி அடைந்து கொள்ளு கின்றது. அப்போது பேரானந்தத்தை நமக்குள்ளே தேடிக்கொள்ளும் வாய்ப்பு இலகுவாக ஏற்படுத்தப் படுகின்றது.

-பல்துறை அறிவுக் கலசம்-

விற்பனைப் பிரதிநிதி தேவை

தமிழ் எழுத வாசிக்கத் தெரிந்த 20 வயதுக்கும் 35 வயதுக்கு மிடைப்பட்ட ஆண், பெண் இருபாலாரும் விரும்பத்தக்கது. பிறப்புச் சான்றிதழ், கிராம அலுவலரின் சான்றிதழ், தேசிய அடையாளஅட்டை ஆகியவற்றுடன் நேரில் வரவும்.

அடிப்படை வேதனம் மாதாந்தம் ரூபா 15000/= மற்றும் விற்பனை தரகுக் கட்டணமும். உணவு, தங்குமிடம் இலவசம்.

சுஜித் என்டர்பிறைசஸ்

பருத்தித்துறை வீதி, நுணாவில் சந்தி, சாவகச்சேரி.

021 227 0586

33 ஆம் நாள் நினைவஞ்சலியும் வீட்டுக்கிருத்திய அழைப்பும்

அமரர் **கதிரிப்பிள்ளை ஸ்ரீஸ்கந்தராஜா**

தவப்பேறு
24.11.1956

சிவப்பேறு
19.05.2014

கடந்த 19.05.2014 திங்கட் கிழமை சிவபதமடைந்த எமது குடும்ப தலைவர் அமரர் கதிரிப்பிள்ளை ஸ்ரீஸ்கந்தராஜா அவர்களின் 33 ஆம் நாள் நினைவஞ்சலியும் வீட்டுக்கிருத்திய நிகழ்வும் இன்று(20.06.2014) வெள்ளிக்கிழமை முற்பகல் 11 மணியளவில் அன்னாரின் இல்லத்தில் நடைபெற உள்ளதால் தாங்களும் வருகை தந்து அன்னாரின் ஆத்மசாந்திப்பிரார்த்தனையிலும் அதனைத் தொடர்ந்து நடைபெறும் மதிய போசன நிகழ்விலும் கலந்து கொள்ளுமாறு அனைவரையும் அன்புடன் அழைக்கின்றோம்.

சென்பற்றிக்ஸ் வீதி,
யாழ்ப்பாணம்.

(49098)(4.3.6)

குடும்பத்தினர்.

மரண அறிவித்தல்

திருமதி திலகவதி குமாரசாமி

இல.09, ஸ்ரான்லி கல்லூரி வீதி, யாழ்ப்பாணத்தைச் சேர்ந்த திருமதி திலகவதி குமாரசாமி நேற்று (19.06.2014) வியாழக் கிழமை இறைபதம் எய்தி விட்டார்.

அன்னார் காலஞ்சென்றவர் களான பொன்னையா-பார்வதி தம்பதியரின் அன்பு மகளும், காலஞ்சென்றவர்களான சின னையா- இராசமணி தம்பதியரின் அன்பு மருமகளும், குமாரசாமி யின் அன்பு மனைவியும், குமுதினி, இரவீந்திரன், இராஜேந்திரன், தர்சினி, இராஜசேகரன், காலஞ் சென்ற இராஜேஸ்வரன் மற்றும் சாளினி ஆகியோரின் பாசமிகு தாயாரும், கிரிதரன், ஆன்மேரி, ஜமுனாவதி, வாஸ்கரன், நிகால் நிறோஜினி, ஜெயரூபன் ஆகியோரின் அன்பு மாமியாரும், சஜேன், சஞ்சீவன், அபிவர்ணா, லிசாந்தன், டர்வினா, கனிந்ரன், தனியலா, ரென்சியா, அபிநயன், மதுசியன் ஆகியோரின் பாசமிகு பேர்த்தியும் ஆவார்.

அன்னாரின் இறுதிக்கிரியைகள் இன்று (20.06.2014) வெள்ளிக்கிழமை பி.ப. 3 மணிக்கு அவரது இல்லத்தில் நடை பெற்று, பூதவுடல் தகனக்கிரியைக்காக செம்மணி இந்து மயானத் துக்கு எடுத்துச்செல்லப்படும். இந்த அறிவித்தலை உற்றார், உறவினர்கள், நண்பர்கள் அனைவரும் ஏற்றுக்கொள்ளவும்.

இல.09,
ஸ்ரான்லி கல்லூரி வீதி,
யாழ்ப்பாணம்.

(49094)(4.6.3)

தகவல்:
கணவர், பிள்ளைகள், மருமக்கள்

CEYLON THEATRES
இப்பொழுது திரையில்
MAJESTIC CINEMA - CARGILLS SQUARE
(Opposite Jaffna Teaching Hospital)

Platinum 10.30am, 2.30pm, 6.30pm

Silver 10.15am, 2.15pm, 6.15pm

Bronze 10.30am, 2.30pm, 6.30pm

விசாரணை ☎ 021-2227712

www.facebook.com/CeylonTheatres www.ceylontheatres.com

St.JOHN'S COLLEGE,JAFFNA
ANNUAL PRIZE GIVING-2014

Saturday 21st June 2014
at 10.00 a.m.

Chief Guests
Mr. Bernard Sinniah
Managing Director, Citibank, London
&
Mrs. Anita Sinniah

Chairman
Ven S.J. Jeyaveerasingan
Archdeacon of Jaffna & Manager of the College

Parents,Old boys & well-wishers are cordially invited

Principal, Staff & Students

(C/10146)(5.6.3)

உள்ளூராட்சி வாரத்தை முன்னிட்டு யாழ்.மாநகர சபை நடத்திய பேரணி

யாழ்ப்பாணம், ஜூன்.20

உள்ளூராட்சி வாரத்தை முன்னிட்டு யாழ்.மாநகர சபையால் மாபெரும் சுகாதார விழிப்புணர்வுப் பேரணி நேற்று யாழ்.நகரில் நடத்தப்பட்டது.

உள்ளூராட்சி வாரமான ஜூன் 16- ஜூன் 22 வரையான காலப்பகுதியில் மாநகர சபையால் பல்வேறு வேலைத் திட்டங்கள் முன்னெடுக்கப் பட்டு வருகின்றன.

நான்காம் நாள் நிகழ்வாக நேற்று வியாழக்கிழமை மக்கள் பயன்பாடு தினமாக யாழ். நகரில் மாபெரும் விழிப் புணர்வுப் பேரணி நடை பெற்றது.

காலை 8.30 மணிக்கு யாழ். மாநகர சபையில் இருந்து முதல்வர் மற்றும் ஊழியர்கள், உத்தியோகத்தர்கள் ஊர்வலமாக பருத்தித்துறை வீதியூடாக ஆரியகுளம் சந்தியை அடைந்து ஸ்ரான்லி வீதி, மின்சார நிலைய வீதி, ஆஸ்பத்திரி வீதி, மணிக்கூட்டு கோபுர வீதி, யாழ்.நூலக முன் வீதிகளூடாக துரையப்பா விளையாட்டரங்கை வந்தடைந்

தனர். இதன்போது ஒலி பெருக்கி ஊடாக சுகாதாரம் தொடர்பான விழிப்புணர்வு கருத்துக்கள், நடவடிக்கைகள் சட்டங்கள், தொடர்பாக அறிவிக்கப்பட்டதுடன் ஊர்வலத்தில் துப்பரவுப் பணியில் ஈடுபடும் வாகனங்களுடன் பதாகைகளும் எடுத்துச் செல்லப்பட்டன. (வ-14)

நூல் வெளியீடு

ஆசிரியர் கலாபூஷணம் எஸ்.சிவனந்தராஜாவினால் தொகுக்கப் பட்டுள்ள கலையரங்கம் அன்றும் இன்றும் நூல் வெளியீடு நாளை சனிக்கிழமை மருதனார்மடத்திலுள்ள வட இலங்கை சங்கீத சபையின் தற்பரானந்தன் அரங்கில் நடைபெறவுள்ளது. சங்கீதபூஷணம் சு.கணபதிப்பிள்ளை தலைமையில் இடம் பெறும் இந்த நிகழ்வில் நூல் வெளியீட்டுரையை திருமதி மதி வாணி விக்னராசா நிகழ்த்த நூல் ஆய்வுரையை சங்கீதரத்தினம் திருமதி ஞானகுமாரி சிவனேசன் நிகழ்த்துவார். (க-28)

நல்லூர் சங்கிலியன் மன்ற ச.ச.நிலையம் நடத்தும் பாரம்பரிய விளையாட்டு விழா

யாழ்ப்பாணம், ஜூன் 20

நல்லூர் சங்கிலியன் மன்ற சனசமூக நிலையத்தின் 69 ஆவது ஆண்டு நிறைவு விழாவை முன்னிட்டு எதிர்வரும் 29 ஆம் திகதி ஞாயிற்றுக் கிழமை பாரம்பரிய விளையாட்டுப் போட்டிகளை நடத்த மன்றம் ஏற்பாடுகளை செய்து வருகி றது.

ஆண்களுக்கான போட்டிகள்:

சறுக்குமரம் ஏறுதல், தலையணைச் சமர், மெதுவான சைக்கிள் ஓட்டம், முட்டியுடைத்தல், சைக்கிளில் சங்கீதக் கதிரை, வளையம் எறிதல், கயிறு இழுத்தல் (குழு 6 பேர்),

பெண்களுக்கான போட்டிகள்:

மெதுவான சைக்கிள் ஓட்டம், சங்கீத மேடை, யானைக்குக் கண் வைத்தல், காலில் பலூன் கட்டி உடைத்தல், தண்ணீர் போத்தல் தூக்குதல், தலை ஓட்டம், கயிறு இழுத்தல் (குழு 6 பேர்).

4 வயதுப் பிரிவு (முன்பள்ளி)

நிறம் தெரிதல், எழுத்துத் தெரிதல்

5 வயதுப் பிரிவு(முன்பள்ளி)

சொல்லாக்கம், பழம் பொறுக்குதல்

6 வயதுப் பிரிவு (1 ஆம் ஆண்டு)

உருவம் பொருத்துதல் தண்ணீர் நிரப்பல்

7,8 வயதுப் பிரிவு (2,3 ஆம் ஆண்டு)

தடை ஓட்டம் தலையில் பொருள் வைத்து நடத்தல்

9,10 வயதுப் பிரிவு (4,5 ஆம் ஆண்டு)

தடை ஓட்டம் கரண்டியில் தேசிக்காய் வைத்து நடத்தல்

11, 12 வயதுப் பிரிவு (6, 7 ஆம் ஆண்டு)

தடை ஓட்டம் (ஒ-7)

சமய சந்நிதிகளில்

வரணி, ஜூன் 20

வரணி சுட்டிபுரம் அம்பாள் ஆலய மஹா கும்பாபிஷேக நிகழ்வு அடுத்தமாதம் 9 ஆம் திகதி இடம்பெறவுள்ளதாக அறிவிக்கப்பட்டுள்ளது. அனுச நட்சத்திரமும், சிங்க இலக்கினமும் கூடிய சுப முகூர்த்தத்தில் காலை 8.57 தொடக்கம் 9.57 வரை கும்பாபிஷேக நிகழ்வு இடம்பெறும் எனவும் கும்பாபிஷேகம் தொடர்பான புனர்நிர்மாண வேலைகள் ஆரம்பிக்கப்பட்டுள்ளதாகவும் தெரிவிக்கப்பட்டுள்ளது.

இதேவேளை இந்த வருடத்துக்கான வருடாந்த மஹோற்சவம் இடம்பெறமாட்டாது எனவும் தெரிவிக்கப்பட்டுள்ளது. (க-122)

* * *

வலி.மேற்கு, ஜூன் 20

வட்டுக்கோட்டை தெக்கணப்பாய் கண்ணகாம்பிகா சமேத கண்ணலிங்கேஸ்வரர் ஆலய வருடாந்த மஹோற்சவம் எதிர்வரும் 25ஆம் திகதி புதன்கிழமை கொடியேற்றத்துடன் ஆரம்பமாகவுள்ளது.

எதிர்வரும் 29ஆம் திகதி சப்பரத் திருவிழாவும், அடுத்த மாதம் 2ஆம் திகதி வேட்டைத் திருவிழாவும், மறுநாள் தேர் உற்சவமும், 4ஆம் திகதி வெள்ளிக்கிழமை தீர்த்த உற்சவமும் இடம்பெறவுள்ளன. (க)

* * *

வவுனியா சாஸ்திரி கூழாங்குளம் அருள்மிகு ஸ்ரீ சுந்தரேஸ்வரி அம்பிகை சமேத சுந்தரேஸ்வரர் ஆலய வருடாந்த மஹோற்சவம் எதிர்வரும் 24ஆம் திகதி ஆரம்பமாகின்றது.

அடுத்த மாதம் 3 ஆம் திகதி தேர்த்திருவிழாவும் மறுநாள் தீர்த்தத் திருவிழாவும் இடம்பெறவுள்ளன. (க-402)

* * *

வலி.வடக்கு, ஜூன் 20

மல்லாகம் தோட்டத்து ஞான வைரவர் கோயில் பொங்கல் நிகழ்வு இன்று வெள்ளிக்கிழமை காலை 8.30 மணிக்கு நடைபெறும். இதனைத் தொடர்ந்து விசேட அபிஷேகம், பூசை வழிபாடுகள் இடம்பெறவுள்ளன.

கடந்த 13 ஆம் திகதி வெள்ளிக்கிழமை விளக்கு வைத்து தினமும் விசேட பூசை வழிபாடுகள் இடம்பெற்று வருகின்ற மையும் குறிப்பிடத்தக்கதாகும். (க-86)

* * *

காரைநகர், ஜூன் 20

காரைநகர் களபூமி திக்கரை முருகமூர்த்தி கோயில் வருடாந்த மஹோற்சவம் கடந்த செவ்வாய்க்கிழமை கொடியேற்றத்துடன் ஆரம்பமானது. தொடர்ந்து பத்துத் தினங்கள் சிறப்பாக நடைபெற உள்ளது. மஹோற்சவத்தின் தேர்த்திருவிழா எதிர்வரும் 25ஆம் திகதி புதன் கிழமையும் தீர்த்தத் திருவிழா 26ஆம் திகதி வியாழக்கிழமையும் நடைபெறவுள்ளன. (க-250)

* * *

வவுனியா கோயில் புளியங்குளம் ஸ்ரீ முத்துமாரி அம்மன் ஆலய வேள்வித் திருவிழா எதிர்வரும் 27 ஆம் திகதி ஆரம்பமாகவுள்ளது.

இந்தத் திருவிழாவின் முதல்நாள் வயலும் வயல் சார்ந்த இடமுமாகிய திருமேனியூர் எனும் இடத்துக்குச் சென்று அங்கிருந்து தீர்த்தம் எடுத்து வந்து கும்பம் வைத்துக் கொடியேற்றத் திருவிழா ஆரம்பமாகும். அதனைத் தொடர்ந்து ஒன்பது நாள்கள் விசேட பூசைகளும், வழிபாடுகளும் இடம்பெற்று 10 ஆம் நாள் அம்மன் ஊர்வலம் வருதல், பக்தர்கள் நேர்த்திக் கடன்களை நிறைவேற்றல், மடைப் பண்டம் எடுத்தல், தீ மிதிப்பு ஆகிய விசேட பாரம்பரிய சடங்கு முறைகள், வழிபாடுகள் நடைபெற்று பதினோராம் நாள் காலை தீர்த்த உற்சவத்துடன் திருவிழா நிறைவு பெறும். (க-402)

இறப்பு - பிறப்பு - விவாக பதிவாளர் பதவிகளுக்கு விண்ணப்பிக்கலாம்

யாழ்ப்பாணம், ஜூன் 20

யாழ்.மாவட்டத்தில் இறப்பு - பிறப்பு - விவாகப் பதிவாளர் பதவி வெற்றிடங்களுக்கு விண்ணப் பங்கள் கோரப்பட்டுள்ளதாக தெரிவிக்கப்ப டுகின்றது. எதிர்வரும் ஜூலை மாதம் 7 ஆம் திகதிக்கு முன்னர் பதவி வெற்றிடங்களுக்கு விண்ணப்பிக்குமாறு தகுதியானவர்கள் கோரப்பட்டுள்ளனர்.

எழுவைதீவு, அல்லைப்பிட்டி, புங்குடுதீவு, காரைநகர், வட்டுக்கோட்டை, புத்தூர், கட்டைவேலி ஆகிய பிர தேசங்களில் இறப்பு - பிறப்பு பதிவுகளுக்கும், அந்தந்த பகுதிகளுக்குரிய விவாகப் பதிவாளர் பதவிக்கும் இவற்றுக்கு மேலதிகமாக காரைநகர், யாழ்ப்பாணம் ஆகிய பிரதேச செயலகத்தில் மேலதிக விவாகப் பதிவாளர் பதவிக்கும் விண்ணப் பங்கள் கோரப்பட்டுள்ளன. மேற்படி பதவிகளுக்கு விண்ணப்பிப்பவர்கள் திருமணம் செய்தவர்களாகவும் 30 வயதுக்கும் 60 வயதுக்கும் இடைப்பட்டவர்களாகவும் இருக்க வேண்டும். அத்துடன் ஜி.சீ.ஈ. சாதாரண தரப் பரீட்சையில் சித்தியடைந்தவர்களாகவும் இருக்க வேண்டும். மேலும் விண்ணப்பிக்கும் பிரதேசத்தில் வசிப்பவர்களாகவும், அங்கு சொத்து உள்ளவர்களாகவும் இருத்தல் வேண்டும்.

விண்ணப்பங்கள் யாவும் யாழ்.மாவட்ட அரச அதிபருக்கு அனுப்பி வைக்கப்பட வேண்டும் என்றும் மேலும் தெரிவிக்கப்பட்டுள்ளது. (வ-5)

வீட்டுக்கிருத்திய அழைப்பு

திருமதி மணிமேகலை (சூரியா) வரதராஜா

மலர்வு 08.04.1963 — வீழ்வு 21.05.2014

கடந்த 21.05.2014 அன்று சிவபதமடைந்த எமது குடும்பத்தலைவி மணிமேகலை வரதராஜா அவர்களின் 31ஆம் நாள் சபிண்டீகரண நிகழ்வும் ஆத்ம சாந்திப்பிரார்த்தனையும் (20.06.2014) வெள்ளிக்கிழமை மு.ப. 10 மணியளவில் அவரது இல்லத்தில் நடைபெற்று, தொடர்ந்து மதிய போசன நிகழ்வும் நடைபெறும். அத்தருணம் தாங்கள் தங்கள் குடும்ப சகிதம் வருகை தந்து நிகழ்வில் கலந்துகொள்ளுமாறு அன்புடன் அழைக்கின்றோம்.

குறிப்பு: இதனை தனிப்பட்ட அழைப்பாக ஏற்றுக் கொள்ளுமாறு தயவுடன் கேட்டுக்கொள்கின்றோம்.

2 ஆம் வட்டாரம்,
செல்வநாயகம் வீதி, வேலணை.
(சஜமுகன் மல்ரி சொப்)
077 4010 622

குடும்பத்தினர்.

(49103) (10)

தந்தையர் தினத்தையொட்டி படையினரால் நிகழ்வு

சர்வதேச தந்தையர் தின நிகழ்வு காங்கேசன்துறைப் படைப் பிரிவினரால் அண்மையில் கைதடி சாந்தி இல்லத்தில் நடத்தப்பட்டது.

படைப் பிரிவின் கலாசாரப் பிரிவினரால் இசை நிகழ்வுகளும் கலை நிகழ்வுகளும் நடத்தப்பட்டன.

கலாசாரப் பிரிவின் பொறுப்பதிகாரி லெப்.கேணல் ஆனந்த ஜெயரத்ன தலைமையில் வருகை தந்த குழுவினர் நிகழ்வுகளை நடத்தி முதியோர்களை மகிழ்வித்தனர். அன்றைய தினம் முதியோர் களுக்கு மதிய உணவும் பழப் பாணியும் படையினரால் விநியோகிக்கப்பட்டதாகத் தெரிவிக்கப் பட்டது. (வ-9)

அபராதம்

அரச உத்தியோகத்தரைக் கடமை செய்ய விடாமல் தடுத்த நபருக்கு சாவகச்சேரி நீதிமன்றில் நேற்று முன் தினம் 50 ஆயிரம் ரூபா அபராதம் விதிக்கப்பட்டது. கச்சாய் பகுதியில் அனுமதிப் பத்திரமின்றி மணல் ஏற்றுவதாக கொடிகாமம் பொலிஸாருக்குக் கிடைத்த இரகசியத் தகவலை அடுத்து அங்கு சென்ற பொலிஸாரைக் கடமை செய்ய விடாமல் தடுத்தார் அங்கு நின்ற ஒருவர்.

குறித்த நபருக்கு எதிராக பொலிஸார் சாவகச்சேரி நீதிமன்றில் வழக்குத் தாக்கல் செய்தனர்.

வழக்கை விசாரித்த நீதிவான் எதிரியை கடுமையாக எச்சரிக்கை செய்ததுடன் 50 ஆயிரம் ரூபா அபராதமும் விதித்தார். (வ-9)

விற்பனைக்கு

ஐஸ்கிறீம் உற்பத்தி செய்யும் கொம்பி ரசர் பார்த்தும் ஐஸ்கிறீம் வாகனம் இரண்டும், T.V.S. ஓட்டோவும் உடன் விற்பனைக்கு.

077 293 3915

(49102) (10)

மரண அறிவித்தல்

குருநாதபிள்ளை தனேந்திரன்

(ஓய்வுபெற்ற யாழ். மின்சார சபை ஊழியர்)

யாழ். நல்லூரைப் பிறப்பிடமாகவும், கொழும்பு-13ஐ வதிவிடமாகவும் கொண்ட குருநாதபிள்ளை தனேந்திரன் (17.06.2014) காலமானார்.

அன்னார் காலஞ்சென்றகுருநாதபிள்ளை சரஸ்வதி தம்பதியரின் புதல்வரும், காலஞ்சென்ற சின்னத்தம்பி-யோகேஸ்வரி தம்பதியரின் அன்பு மருமகனும், செல்வராணியின் அன்புக் கணவரும், றஜிதா, விஜிதா, விஜயகுமார், சுதா, சரிதா ஆகியோரின் அன்புத் தந்தையும், சிவநாதன், சாந்தராஜன், லலிதா, ஜெகதாசன், வரதராஜன் ஆகியோரின் மாமனும், சன்யோ, சாம்ஸன், சமீரா, பவதாரணி, பவிதா, சாம்பவி, நிசாந்தன், வைஷாலி, சித்தார்த், யதுர்ஷா, யஸ்வினி, சுகேசன், கஜன், தீப்திகா ஆகியோரின் பாசமிகு பேரனும், நாகேந்திரன், பரமேஸ்வரன், கமலேஸ்வரி, காலஞ்சென்ற பரமேஸ்வரி, கௌரி ஆகியோரின் சகோதரனும், தவமணி, றஞ்சிதமலர், உருத்திரகுமார், காலஞ்சென்ற ராஜா, காந்திமதி, செல்வரதி, செல்வமதி, செல்வநிதி, செல்வதி, சிறீஸ்கந்தராஜா, காலஞ்சென்ற சிறிதரன், வசந்தா, வதனி, ரமேஷ்குமார் ஆகியோரின் மைத்துனரும் ஆவார்.

அன்னாரின் பூதவுடல் இல.85/6, பிக்கரிங்ஸ் வீதி, கொழும்பு-13 ஆகிய அவரின் இல்லத்தில் 19.06.2014 மாலை முதல் வைக்கப்பட்டு, 22.06.2014 ஞாயிற்றுக்கிழமை காலை 8.00 மணியளவில் சமயக்கிரியைகள் நடைபெற்று, தகனக்கிரியைக்காக மாதம்பிட்டி இந்து மயானத்துக்கு முற்பகல் 10.00 மணிக்கு எடுத்துச் செல்லப்பட்டு, 11.00 மணியளவில் தகனம் செய்யப்படும்.

இந்த அறிவித்தலை உற்றார், உறவினர், நண்பர்கள் அனைவரும் ஏற்றுக் கொள்ளுமாறு கேட்டுக்கொள்கின்றோம்.

வ.சரிதா (மகள்)
85/6, பிக்கறிங்ஸ் வீதி, கொழும்பு-13.
0112 338 563

தகவல்:
மனைவி, பிள்ளைகள்,
பேரப்பிள்ளைகள்.

(49106) (10)

மரண அறிவித்தல்

திருமதி ருக்மணிதேவி லோறன்ஸ்

(ஓய்வுபெற்ற ஆசிரியையும், பழைய மாணவியும், செங்குந்தா இந்துக்கல்லூரி கல்வியங்காடு)

யாழ்.கோண்டாவில் மேற்கைப் பிறப்பிட மாகவும் கட்டப்பிராயை வசிப்பிடமாகவும் கொண்ட திருமதி ருக்மணிதேவி லோறன்ஸ் 19.06.2014 வியாழக்கிழமை காலமானார்.

அன்னார் காலஞ்சென்றவர்களான வினாசித்தம்பி-சரஸ்வதி தம்பதியரின் பாசமிகு மகளும், காலஞ் சென்றவர்களான பெனடிற் ராஜதுரை- தயாபரம் தம்பதியரின் பாசமிகு மருமகளும், லோறன்சின் அன்பு மனைவியும் காலஞ்சென்ற நாகராசா, புஸ்பராணி, தர்மரத்தினம் (நோர்வே), புவனேஸ்வரன் (பொன்ராசா) ஆகியோரின் பாசமிகு சகோதரியும், லூர்த்துராணி, ஜெயராணி, பிலோமினா தனராணி, ஆனந்தராஜா, காலஞ்சென்ற செல்வராணி மற்றும் சிவலோகநாதன் பத்மாசினி, கிருஸ்ணகுமாரி தனபாலசிங்கம், பிரான்சீஸ் சேவியர், மயில்வாகனம் மனோரஞ்சினி ஆகியோரின் மைத்துனியும், சந்திரகுமார் (பிரான்ஸ்), சசிகுமார் (பிரான்ஸ்), சாந்தகுமார் (பிரான்ஸ்), உதயமாலினி (கனடா), தினேஸ், நிருத்திகா, கவிதா, கயல்விழி, தனுலக்ஷன், பவனிதா (நோர்வே), ஆதவன் (நோர்வே), அபிராஜிதன் (பிரான்ஸ்), அபிவர்மன், அமலன் (பிரான்ஸ்), அபியூகன், அபிநீதன், தமிழினி, லியோனி, ஆனந்தகுமார், இருதயகுமார், அலெக்ஸ்ராண்ட குமார் (லண்டன்) ஆகியோரின் பாசமிகு மாமியாரும் றோசாறியோ, எமில், தர்சிகா ஆகியோரின் பாசமிகு பெரியதாயும் ஆவார்.

அன்னாரின் இறுதிக்கிரியைகள் இன்று (20.06.2014) வெள்ளிக்கிழமை முற்பகல் 10.00 மணியளவில் அவரது இல்லத்தில் நடைபெற்று, நண்பகல் 12.00 மணியளவில் தகனக்கிரியைக்காக பூதவுடல் இருபாலை செக்கடி இந்து மயானத்துக்கு எடுத்துச் செல்லப்படும்.

இந்த அறிவித்தலை உற்றார், உறவினர், நண்பர்கள் அனைவரும் ஏற்றுக் கொள்ளவும்.

தகவல்: குடும்பத்தினர்.

பருத்தித்துறை வீதி,
கட்டப்பிராய்,
இருபாலை.

கணவர்	- 021 491 6376
தறுமு(நோர்வே)	- 0047 222 95938
மாலா (கனடா)	- 0019 0549 50731
சந்திரன் (பிரான்ஸ்)	- 0033 624970566
சாந்தன் (பிரான்ஸ்)	- 0033 651947890
சசி (பிரான்ஸ்)	- 0033 626401862

(49099)(5.6.3)

அறிவித்தல்
வேலணை பிரதேச சபை
நயினாதீவு நாகபூசணி அம்மன் ஆலய வருடாந்த உயர் திருவிழா -2014

01. நயினாதீவு நாகபூசணி அம்மன் ஆலய வருடாந்த உயர் திருவிழாவானது 28.06.2014 தொடக்கம் 13.07.2014 வரை நடைபெற ஏற்பாடாகியுள்ளது. இக் காலப் பகுதியில் ஆலய வீதியிலும் வெளிச்சுற்றாடலிலும் புங்குடுதீவு, குறிகாட்டுவான் பகுதியிலும் தற்காலிக வியாபார நிலையங்களை அமைத்து வியாபார நடவடிக்கைகளை மேற்கொள்வோர் வேலணை பிரதேச சபையின் புங்குடுதீவு, நயினாதீவு உப அலுவலகங்களைத் தொடர்பு கொண்டு வியாபார அனுமதிப் பத்திரம் பெற்று பிரதேச சபையின் அனுமதியுடன் வியாபாரத்தில் ஈடுபட வேண்டும். அனுமதிப் பத்திரம் இன்றி வியாபார நடவடிக்கையில் ஈடுபடுவோர் மீது சட்ட நடவடிக்கை மேற்கொள்ளப்படும்.

02. உயர் திருவிழா காலத்தில் நயினாதீவில் முற்பகல் 10 மணிமுதல் பிற்பகல் 02 மணிவரையும் பின்னர் மாலை 4.30 மணிமுதல் இரவு 11 மணிவரையும் பிரதான வீதியிலும் யாத்திரிகர் மடத்துக்கு அப்பாலும் ஆலயத்தின் தெற்கு மதிலுக்கு அருகில் உள்ள வீதியிலும் மேற்கு மதில் எல்லைக்குள்ளும் துவிச்சக்கர வண்டிகள், மோட்டார் சைக்கிள்கள், ஆட்டோக்கள் உட்செல்வதற்குத் தடை விதிக்கப்பட்டுள்ளது. பிரதேச சபையின் வாகனத் தரிப்பிடத்துக்கு மேலதிகமாக எந்தவொரு தனிநபருக்கும் வாகனத்தரிப்பிடம் அமைப்பதற்கு அனுமதி வழங்கப்படவில்லை.

03. குறிகாட்டுவான் துறைப் பகுதியில் புங்குடுதீவு உப அலுவலகத்தினால் வாகனத் தரிப்பிட வசதிகள், சுகாதார வசதிகள், குடிநீர் வசதிகள், தற்காலிக இளைப்பாறு மண்டப வசதிகள், மின்சார வசதிகள் போன்ற அனைத்து வசதிகளும் சிறப்பாக ஒழுங்கு செய்யப்பட்டுள்ளன. சபையின் அதிகாரம் அளிக்கப்பட்ட அலுவலர்களினால் பணிக்கப்படும் ஒழுங்கு முறைகளைப் பேணுமாறு யாத்திரிகர்கள் கேட்டுக் கொள்ளப்படுகின்றனர்.

04. வாகனத் தரிப்பிடங்களில் உரிய தரிப்பிடக் கட்டணங்களைச் செலுத்தி ஒத்துழைப்பு வழங்குமாறு வாகன உரிமையாளர்கள் கேட்டுக்கொள்ளப்படுகின்றனர்.

05. இக் காலப்பகுதியில் ஆலய சுற்றாடலின் வெளிப்புறங்களில் வியாபாரம் நடத்துவோர், வேலணை பிரதேச சபையால் ஒழுங்கு செய்யப்பட்டுள்ள 26.06.2014 ஆம் திகதி முற்பகல் 11 மணிக்கு நயினை ஸ்ரீ நாகபூசணி அம்மன் ஆலய நூலகத்தில் இடம்பெறவுள்ள கலந்துரையாடலுக்குச் சமுகமளிக்கவும். அன்றைய தினமே தங்களுக்கான அனுமதிப்பத்திரம் சபையால் வழங்கப்படும். பின்னர் எக்காரணம் கொண்டும் அனுமதிப்பத்திரம் வழங்கப்பட மாட்டாது என்பதையும் தெரிவித்துக் கொள்கின்றேன்.

06. பொதுமக்களின் அசௌகரியங்களைக் கருத்தில் கொண்டு வளர்ப்பு நாய்களைக் கட்டி வளர்க்குமாறும் கேட்டுக் கொள்கின்றேன்.

07. உற்சவ காலத்தில் தற்காலிக வியாபாரம் செய்வதற்கு தனியார் காணிகளை வழங்குபவர்கள் 26.06.2014 ஆம் திகதிக்கு முன் பிரதேச சபையின் முன்னனுமதியைப் பெறவேண்டும்.

08. உயர் திருவிழாக் காலங்களில் போக்குவரத்துச் சேவையிலும் படகுச் சேவையிலும் ஈடுபடுவோர் அடியார்களின் பாதுகாப்பை உறுதிப்படுத்தி சேவையில் ஈடுபட வேண்டும் எனவும், அம்பிகையைத் தரிசிக்க வரும் பக்தர்கள் இந்து கலாசார விழுமியங்களைக் கடைப்பிடிக்க வேண்டும் எனவும் கேட்டுக்கொள்கின்றேன்.

சின்னையா சிவராசா,
தவிசாளர்,
வேலணை பிரதேச சபை.

(C/10147) (10)

முதலாம் பக்கத் தொடர்ச்சிகள்

தேர்தல்

றுக் கொள்வதற்காக முஸ்லிம் மக்கள் மீது தாக்குதல்கள் ஏவிவிடப்பட்டுள்ளன - இவ்வாறு அமெரிக்க இராஜாங்கத் திணைக்கள உதவிச் செயலரிடம் தெரிவித்துள்ள தமிழ்த் தேசியக் கூட்டமைப்பு, சிங்கள மக்களின் வாக்குகளுக்காகவே தமிழ் மக்களின் இனப் பிரச்சினைக்கான தீர்வில் இன்னமும் அரசு நாட்டமில்லாது இருக்கின்றது என்றும் சுட்டிக்காட்டியுள்ளது.

இலங்கைக்கு இரு நாள் பயணமாக வருகை தந்துள்ள அமெரிக்கா இராஜாங்கத் திணைக்களத்தின் தெற்கு மற்றும் மத்திய ஆசிய விவகாரப் பிரிவில் பணியாற்றும் தெற்காசியாவுக்குப் பொறுப்பான பிரதி உதவிச் செயலர் அதுல் கேசாப்புக்கும், தமிழ்த் தேசியக் கூட்டமைப்பின் தலைவரும் நாடாளுமன்ற உறுப்பினருமான இரா.சம்பந்தன் மற்றும் நாடாளுமன்ற உறுப்பினர்களான செல்வம் அடைக்கலநாதன், சுரேஷ்பிரேமச்சந்திரன் ஆகியோருக்கும் இடையிலான சந்திப்பு ஒன்று கொழும்பிலுள்ள அமெரிக்கத் தூதரகத்தில் நடைபெற்றது.

சுமார் ஒரு மணி நேரம் வரையில் நீடித்த இந்தக் கலந்துரையாடலில் பேசப்பட்ட விடயங்கள் குறித்துக் கூறும் போதே நாடாளுமன்ற உறுப்பினரும், கூட்டமைப்பின் பேச்சாளருமான சுரேஷ் பிரேமச்சந்திரன் மேற்கண்டவாறு தெரிவித்துள்ளார்.

"தமிழர்கள் பெரும்பான்மையாக வாழுகின்ற வடக்கு - கிழக்கு மாகாணங்கள் இன்னமும் போர் பாதிப்பிலிருந்து மீளவில்லை.

அங்கே இராணுவப் பிரசன்னம் என்பது அதிகரித்ததாக உள்ளதுடன், சிவில் நிர்வாகத்துக்குப் பதில் அங்கு இராணுவ நிர்வாகமே இடம்பெறுகின்றது. எந்தவொரு விடயத்திலும் இராணுவத்தினர் மூக்கை நுழைக்கின்றனர். தமிழ் அரசியல் கட்சிகள் மக்களுடன் இணைந்து பணியாற்ற முடியாத வகையில் அச்சுறுத்தல்கள் தொடர்கின்றன.

தமிழ் மக்களுக்கான தீர்வு என்பது இதுவரையில் ஆலோசிக்கப்படவில்லை. இலங்கை அரசு, தமிழ் மக்களிற்கு நிரந்தர அரசியல் தீர்வை வழங்குவதற்கு நாட்டமற்றதாகவே இருக்கின்றது. தமிழீழ விடுதலைப் புலிகளை போரில் வெற்றி கொண்டதை வைத்து சிங்கள மக்களின் வாக்குகளைப் பெற்று தமது இருப்பை தற்போதைய அரசு தக்க வைத்திருக்கிறது. அந்தப் போர் வெற்றி மாயை மெல்ல விலகுவதால், சிங்கள மக்களின் வாக்குகளை தொடர்ந்தும் பெற்றுக் கொள்வதற்காக, முஸ்லிம் மக்கள் மீதான கலவரத்தை தூண்டி விடுகின்றது. இத்தகைய கலவரங்கள் இடம் பெறுவதை தடுக்காமல் விடுவதும் அந்தக் கலவரங்களைத் தூண்டுவதற்கு காரணமாகின்றது.

தமிழ் மக்களுக்கான அரசியல் தீர்வை வழங்கினால், தனது சிங்கள வாக்கு வங்கி சரிந்து விடும் என்று இலங்கை அரசு கருதுகின்றது. அதனாலேயே தமிழ்மக்களுக்கானஎந்தவொரு தீர்வையும் முன்வைப்பதற்கு அரசு தயாராக இல்லை.

தென்னாபிரிக்காவின் மத்தியஸ்தத்துடன் இடம்பெறும் பேச்சு ஊடாகவும் தீர்வு எட்டப்படுவதற்கு இலங்கை அரசு முழுமையாக ஒத்துழைக்குமா என்பது சந்தேகமே.

இலங்கைக்கு எதிரான சர்வதேச விசாரணையில் சாட்சியமளிப்பதற்கு, இலங்கையில் பலர் தயாராகவுள்ள போதும், அவர்களை அச்சுறுத்தும் நடவடிக்கைகளை இலங்கை அரசு பகிரங்கமாகவே ஆரம்பித்துள்ளது. இலங்கையின் அமைச்சரவைப் பேச்சாளர் கெஹலிய ரம்புக்வெல, சாட்சியமளிப்பவர்களுக்கு எதிராக நடவடிக்கை மேற்கொள்ளப்படும் என்று பகிரங்கமாகவே தெரிவித்துள்ளார்.

இந்த விடயங்களை, இலங்கைக்கு எதிரான பிரேரணையைக் கொண்டு வந்த நாடு என்ற அடிப்படையில் மிக முக்கியமானதாக கருத வேண்டும். - என்பன போன்ற விடயங்களைச் சந்திப்பின்போது குறிப்பிட்டோம் என்று அவர் மேலும் தெரிவித்தார்.

இவை குறித்து அதுல் கேசாப் அளித்த பதில் குறித்து நாடாளுமன்ற உறுப்பினரிடம் வினவியபோது,

எமது கருத்துக்களை கேட்டறிந்த பின்னர் பதிலளித்த அவர், இலங்கையில் தமிழ் மக்களுக்கு நிரந்தர அரசியல் தீர்வு கிடைப்பதற்கு அமெரிக்கா தொடர்ந்தும் முயற்சிக்கும் என்பதைக் குறிப்பிட்டார். அத்துடன் இதே மனநிலையிலுள்ள ஏனைய நாடுகளுடன் இணைந்து அமெரிக்கா உரிய அழுத்தத்தை இலங்கைக்கு கொடுக்கும் என்றும் அவர் உறுதியளித்தார்.

அத்துடன் ஐ.நா விசாரணைக்கு சாட்சியமளிப்பவர்களுக்கான பாதுகாப்புத் தொடர்பில் ஐ.நாவுடன் அமெரிக்கா கலந்துரையாடல் நடத்தும் என்றும் அவர் அப்போது குறிப்பிட்டார் - என்று பதிலளித்தார். (ற-5)

முல்லைத்தீவில்

விய ரீதியில் முஸ்லிம்களால் ஹர்த்தால் கடைப்பிடிக்கப்பட்டது. முல்லைத்தீவு மாவட்டத்திலும், அங்குள்ள பிரதான பள்ளிவாசலில் நேற்று முன்தினம் இடம்பெற்ற கலந்துரையாடலில் நாளைய தினம் (நேற்று) ஹர்த்தாலை மேற்கொள்வது என்று தீர்மானிக்கப்பட்டது.

அதன்படி முல்லைத்தீவு நகரிலும், முஸ்லிம் மக்கள் வாழும் அங்குள்ள ஏனைய பகுதிகளிலும் ஹர்த்தால் கடைப்பிடிக்கப்பட்டது. பெரும்பாலான கடைகள் மூடப்பட்டிருந்தன. ஆயினும் சிறிது நேரத்தின்பின்னர் இராணுவத்தினர், கடை உரிமையாளர்களை நிர்ப்பந்தித்துக் கடைகளைத் திறக்க வைத்தனர். அதனால் முல்லைத்தீவு நகரில் முன்னெடுக்கப்பட்ட ஹர்த்தால் நடவடிக்கை இடைநடுவே முடிந்தது.

அதேவேளை நேற்றுக் காலை முதல் முல்லைத்தீவு நகரில் அமைந்துள்ள பள்ளிவாசல் முன்பாக ஆயுதம் தரித்த பொலிஸாரும், இராணுவத்தினரும் நிறுத்தப்பட்டிருந்தனர். இன்று வெள்ளிக்கிழமை நண்பகல் தொழுகை நேரம் முடிவடைந்ததும் முல்லைத்தீவு நகர்ப்பகுதியிலும் முஸ்லிம்கள் செறிந்து வாழும் நீராவிப்பிட்டி, ஹிஜ்ராபுரம் பகுதிகளிலும் முஸ்லிம் மக்கள் தமது போராட்டங்களை முன்னெடுக்கவுள்ளனர். (ற-5,102)

யாழ்ப்பாணத்திலும்

ஹர்த்தால் காரணமாக வடக்கில் முஸ்லிம் பிரதேசங்களின் இயல்புநிலை நேற்று முழுமையாகப் பாதிக்கப்பட்டது.

களுத்துறை மாவட்டத்தின் அளுத்கம பிரதேசத்தில் தர்ஹா நகரில் கடந்த ஞாயிற்றுக்கிழமை இரவு முஸ்லிம் மக்களுக்கு எதிராக முன்னெடுக்கப்பட்ட கலவரத்தினால் மூவர் கொல்லப்பட்டதுடன் பெருமளவு சொத்துக்களுக்கு சேதம் ஏற்படுத்தப்பட்டது. அதனைக் கண்டித்தும், இந்தச் சம்பவங்களுக்கு காரணமான கடும் போக்கு பௌத்த அமைப்பான பொதுபல சேனாவைத் தடை செய்யுமாறு கோரியும் முஸ்லிம் உரிமைகளுக்கான அமைப்பு நாடளாவிய ரீதியிலான ஹர்த்தாலுக்கு அழைப்பு விடுத்திருந்தது. கிழக்கு மாகாணத்திலும் ஹர்த்தால் பெருமெடுப்பில் கடைப்பிடிக்கப்பட்டுள்ளது.

வடக்கில் போர் முடிவடைந்து 5 வருடங்களின் பின்னர் முதன் முதலாக நேற்றைய தினமே ஹர்த்தால் கடைப்பிடிக்கப்பட்டது. 2007ஆம் ஆண்டுக்குப் பின்னர் வடக்கில் இயல்பு நிலைமையை முடக்கும் வகையில் ஹர்த்தால் நடைபெற்றது.

கடந்த 2009 ஆம் ஆண்டு, அமைச்சர் டக்ளஸ் தேவானந்தாவினால் யாழ்.மாவட்டத்தில் ஹர்த்தால் நடத்த நடவடிக்கை எடுக்கப்பட்ட போதும் அது இராணுவத் தலையீட்டினால் தோல்வியில் முடிவடைந்திருந்தது.

இவ்வாறானதொரு நிலையில் நேற்றையதினம் யாழ்ப்பாணம், வவுனியா, மன்னார் மாவட்டங்களில் முஸ்லிம்கள் பெரும்பான்மையாக வாழும் பகுதிகளில் ஹர்த்தால் கடைப்பிடிக்கப்பட்டுள்ளது. வர்த்தக நிலையங்கள், பாடசாலைகள் என்பன மூடப்பட்டதுடன் அத்தியாவசிய சேவைகள் தவிர்ந்த ஏனைய செயற்பாடுகள் எதுவும் அந்தப் பகுதியில் இடம் பெறவில்லை.

போர் முடிவடைந்த சூழலில் இலங்கை அரசுக்கு எதிரான ஹர்த்தால் நடவடிக்கைகள் எதுவும் முன்னெடுக்காத சூழலே வடக்கில் நிலவிய நிலையில், அதனை முறியடித்து நேற்றைய ஹர்த்தால் வடக்கில் வெற்றிகரமாக கடைப்பிடிக்கப்பட்டுள்ளது. ஹர்த்தால் கடைப்பிடிக்கப்பட்ட நிலையில், ஒஸ்மானியாக் கல்லூரிக்கு முன்பாக பொலிஸாருடன் இணைந்து இராணுவத்தினர் சோதனைகளில் ஈடுபட்டனர். (ற-5,21,86)

வடமாகாண

கம பிரதேசத்தில் தர்ஹா நகரில் கடந்த ஞாயிற்றுக் கிழமை முஸ்லிம்களுக்கு, சிங்கள மக்களுக்கும் இடையில் மோதல் மூண்டது. இதன் காரணமாக முஸ்லிம் மக்களின் பெருமளவு சொத்துக்கள் சூறையாடப்பட்டதுடன், மூவர் கொல்லப்பட்டனர். இன வன்முறைச் சம்பவங்களால் ஏற்பட்ட அமைதியீனம் இன்னமும் அந்தப் பிரதேசங்களில் தொடர்கின்றது. இந்த நிலையில் தாக்குதல் இடம் பெற்ற பகுதிகளை மாகாண சபை உறுப்பினர் நேரில் சென்று பார்வையிட்டிருந்தார். அதன்பின்னர் கருத்துத் தெரிவிக்கும்போதே, முஸ்லிம் மக்கள் மீது மேற்கொள்ளப்பட்ட இனவன்முறை தாக்குதல் சம்பவம் தொடர்பில் கண்டனம் தெரிவித்து வடக்கு மாகாண சபையின் அடுத்த அமர்வில் பிரேரணை சமர்ப்பிக்கப்படவுள்ளது என்று அவர் தெரிவித்துள்ளார். (ற-5)

வன்முறைக்கு

பல்கலைக்கழக ஆசிரியர்களின் பொது அறையிலிருந்து பதாகைகளுடன் ஊர்வலமாகப் புறப்பட்ட ஆசிரியர்கள், பல்கலைக்கழக பிரதான வாயில் வரை சென்று ஆர்ப்பாட்டத்தில் ஈடுபட்டனர். அவர்களுடன் பல்கலைக்கழக தமிழ் மற்றும் முஸ்லிம் மாணவர்களும் இணைந்திருந்தனர்.

போராட்டத்தில் ஈடுபட்ட ஆசிரியர்களும், மாணவர்களும், "அன்று - 1983 தமிழர்கள் இன்று 2014 முஸ்லிம்கள்", "சிறுபான்மை சமூகத்தை நிம்மதியாக வாழ விடு", "30 ஆண்டுகால யுத்தம் கற்றுத் தந்தது என்ன?", "மத வழிபாட்டுத்தலங்களை உடைக்காதே", "சிறுபான்மையினரும் இந்நாட்டின் பிரஜைகளே!", "அரச பயங்கரவாதம் ஆசியாவின் அதிசயமா?", "அளுத்கம சொல்வது பொலிஸ் அதிகாரம் மாகாணங்களுக்கு வேண்டும்", "மத சுதந்திரத்தை உறுதி செய்", "இனநல்லிணக்கம் சிறுபான்மை இனத்தை அழிப்பதா?", "உடைக்காதே உடைக்காதே மத வழிபாட்டுத் தலங்களை உடைக்காதே", "சிறுபான்மை இனங்களின் பாதுகாப்பை உறுதிப்படுத்து", "பொலிவியாவில் விருது அளுத்கமவில் இன வன்முறை", "பொதுபலசேனா பயங்கரவாத அமைப்பு இல்லையா?" போன்ற பதாகைகளை ஏந்திய வண்ணம் தமது எதிர்ப்பை வெளிப்படுத்தினர்.

அங்கு உரையாற்றிய யாழ்.பல்கலைக்கழக ஆசிரியர் சங்கத் தலைவர் ஆர்.இராசகுமாரன்,

"இலங்கையில் சிறுபான்மை இனத்தவர் எவருக்குமே வாழ்வதற்கான உரிமை இல்லை என்ற நிலைமை காணப்படுகிறது. மிகப் பெரியளவிலுள்ள சிறுபான்மை இனமாகிய தமிழினத்தின் போராட்டம் அடக்கப்பட்டுவிட்டது என்று நினைக்கும் அரசு அடுத்த நிலையில் இருக்கும் முஸ்லிம் மக்களை அடக்கி ஒடுக்கும் செயற்பாட்டுக்கு வந்துள்ளது.

அங்குள்ள தீவிரவாதிகள் முஸ்லிம் மக்களின் வணக்கஸ்தலங்களையும் அவர்களுடைய இருப்பிடங்களையும் அழித்து 1977 மற்றும் 1983 ஆம் ஆண்டுகளில் இடம் பெற்ற கலவரங்களில் தமிழர்களுடைய சொத்துக்களை அழித்து தமிழர்களை எப்படிக் கொன்றார்களோ, அதே நிலைமையை இன்று முஸ்லிம் மக்கள் மீது திணித்துக் கொண்டிருக்கிறார்கள்.

இலங்கையில் சுதந்திரம் இருக்கிறதென்றும் அனைத்து மக்களும் ஒற்றுமையாக வாழ்கிறார்கள் என்றும் கூறிக்கொண்டிருக்கும் அரசு, இன்று சிறுபான்மை இனமான முஸ்லிம் மக்கள் மீது பயங்கரமான நிலைமையைக் கட்டவிழ்த்து விட்டிருக்கின்றது. அதன் பின்புலத்திலே யார் இருக்கிறார்கள் என்பது தெளிவாகத் தெரியாவிட்டாலும் அவர்களின் பின்னால் மிகப்பலம் பொருந்தியவர்கள் இருக்கிறார்கள் என்று மட்டும் தெளிவாகத் தெரிகிறது.

முஸ்லிம் மக்களுக்கு எதிரான வன்முறையானது சிறிதாக ஆரம்பித்து தற்போது மிகப் பெரிய வன்முறையாக வளர்ந்துள்ளது. இந்நிலையில் யாழ்.பல்கலைக்கழக ஆசிரியர் சங்கமான நாம் பல்கலைக்கழகத்தில் இருக்கின்ற அனைத்து சமூகங்களையும் இணைத்து இலங்கையில் எந்தவொரு பாரபட்சமற்று, அனைத்து இனமும் சமமாக வாழுகின்ற நிலைமை உருவாக வேண்டும் என்றுகோருகிறோம்.

எந்தவொரு சிறுபான்மை இனத்துக்கு எதிராகவும் எந்த விதமான வன்முறையும் ஏற்படக்கூடாது. முஸ்லிம் மக்களுக்கு எதிராக நடத்தப்படுகின்ற வன்முறைகள் உடனடியாக நிறுத்தப்படவேண்டும். அதில் ஈடுபடும் குற்றவாளிகள் உடனடியாக கைது செய்யப்பட்டு உடனடியாகத் தண்டனை வழங்கப்படவேண்டும். ஏனெனில் இவ்வாறான செயல்களில் ஈடுபடுபவர்கள் இனங் காணப்படுவதென்பது இலங்கையில் மிகவும் குறைவு. ஏதோவொரு சாக்குப்போக்குக் கூறி ஆணைக்குழுக்கள் நியமித்து காலங் கடத்தி அவை மறைகின்ற நிலை ஏற்பட்டு விடும். இன்றைய நிலை தொடருமானால் இலங்கையில் சமாதானம் நிகழ்கின்ற தன்மை கேள்விக்குறியாகி விடும்.

யாழ்.பல்கலைக் கழகத்தினராகிய நாம் பல்கலைக்கழக சமூகத்துடன் இணைந்து கேட்பது என்னவெனில், இலங்கை இன மத மொழி பாகுபாடற்ற ஒரு நாடாகவேண்டும். அதற்கு உரிய நடவடிக்கை எடுக்கப்படல் வேண்டும். சிறுபான்மை பெரும்பான்மை என்று பார்க்காது இந்துக்கள், கிறிஸ்தவர்கள், பௌத்தர்கள், இஸ்லாமியர்கள் என்ற வேறுபாடு பார்க்காது - உடனடியாக இந்த வன்முறைகளை நிறுத்தி இன்று அவலப்பட்டுக்கொண்டிருக்கும் மக்களுக்கு உடனடியாக நிவாரணம் வழங்க வேண்டும்.

முஸ்லிம்களுக்கு எதிரான வன்முறையாளர்களைக் கண்டு பிடித்துக் கைது செய்து உரிய தண்டனை வழங்க வேண்டும். வன்முறை உடனடியாக நிறுத்தப்படவேண்டும் - என்று தெரிவித்தார். (ற-4,21)

முஸ்லிம்களுக்கு

இந்தநிலையிலேயே அவர் நேற்றுத் கடுமையான தாக்குதலுக்கு இலக்காகியுள்ளார். காயங்களுடன் மீட்கப்பட்ட தேரர் முதலில் பாணந்துறை வைத்தியசாலையில் சேர்க்கப்பட்டுப் பின்னர், மேலதிக சிகிச்சைகளுக்காக கொழும்பு தேசிய வைத்தியசாலைக்கு மாற்றப்பட்டுள்ளார்.

தேரரின் மர்ம உறுப்பில் பிளேடால் வெட்டிய காயங்கள் காணப்படுகின்றன என்று வைத்திய சாலை வட்டாரங்கள் தெரிவிக்கின்றன. தாக்குதலை நடத்தியவர்கள் மர்ம உறுப்பை பிளேட்டால் வெட்ட முற்பட்டிருக்கலாம் என்று சந்தேகிப்பதாகவும் அவை மேலும் தெரிவித்துள்ளன.

இந்தச் சம்பவம் தொடர்பில் கருத்துத்தெரிவித்துள்ளபொலிஸ் பேச்சாளர் அஜித் ரோகண, "இது தொடர்பில் விசாரணைகள் ஆரம்பிக் கப்பட்டு நடைபெற்று வருகின்றன"- என்று தெரிவித்துள்ளார். (ற)

இலங்கை

மத்திய அரசு, இலங்கை அரசுடன் ஒத்துழைக்க வேண்டும். இந்தியத் துணைக் கண்டத்திலிருந்து தீவிரவாதத்தை விரட்டியடிக்க இந்தியாவும், இலங்கையும் இணைந்து செயற்பட வேண்டியது முக்கியம். இது தொடர்பாக இலங்கையுடன் இந்தியா இணைந்து செயற்பட வேண்டும், பேச வேண்டும்.

பாகிஸ்தானியர்களால் பயிற்சி அளிக்கப்படும் இலங்கை முஸ்லிம்கள், இந்தியாவுக்குள் குறிப்பாக தமிழகத்திற்குள் ஊடுருவி வருகிறார்கள். இது அபாயகரமானது.

பாரதிய ஜனதா கட்சி, தமிழக அரசியல் கட்சிகளுடன் கூட்டணி வைத்துக்கொண்டு ஒரு தவறை செய்துள்ளது. தமிழகத்தில் உள்ள அண்ணா திராவிட முன்னேற்றக் கழகம், திராவிட முன்னேற்றக் கழகம் உள்ளிட்ட அனைத்துக் கட்சிகளுமே விடுதலைப் புலிகள் இயக்கத்திற்கு ஆதரவு அளிப்பவர்கள்தான்"- என்று தெரிவித்துள்ளார். (ற)

முடங்கியது

நேரம் பேஸ்புக் முடங்கியதாக தெரிவிக்கப்படுகின்றது. தளத்துள் உள்நுழைய முயன்றவர்களுக்கு 'மன்னிக்கவும், சில கோளாறுகள் ஏற்பட்டுள்ளது. இயன்ற வரையில் மிக விரைவில் நிலைமையை சீர்படுத்தும் பணிகளில் ஈடுபட்டுள்ளோம்' என்ற தகவலை மட்டும் பேஸ்புக் தளம் வெளியிட்டுக் கொண்டிருந்தது. பேஸ்புக் தளம் பிற்பகலில் முடங்கிய அடுத்த நொடிகளில், அது குறித்த தகவல்கள் மற்றொரு சமூக வலைத்தளமான 'டுவிற்றர்' சமூக வலைத்தளத்தில் பகிரப்பட்டன.

பேஸ்புக் தளம் திடீரென முடக்கப்பட்டமைக்கு, அண்மைய நாள்களில் இலங்கையில் இடம் பெற்ற கலவரத்தின் பின்னணியாக இருக்குமோ என்று இலங்கை பேஸ்புக் பாவனையாளர்கள் 'ருவிற்றரில்' தகவல்களைப் பகிர்ந்தனர். எனினும் சர்வதேச ரீதியாகவே பேஸ்புக் முடக்கப்பட்டுள்ளது என்ற தகவல் சிறிது நேரத்திலேயே 'ருவீற்றர்' தளம் வழியாக வெளியாகியதால் குழப்பம் தீர்ந்தது.

பேஸ்புக் தளம் மீண்டும் அரை மணி நேரத்தில் வழமை போன்று செயற்படத் தொடங்கியது. (ற-5)

பல்கலை

சங்க நிர்வாகக் குழுக் கூட்டத் திலேயே இந்த முடிவு எடுக்கப் பட்டுள்ளது என்று தெரிவிக்கப்படுவதுடன், அதுகுறித்து துணை வேந்தருக்கும் அறிவிக்கப் பட்டுள்ளது என்றும் கூறப்படுகின்றது. (ற-4)

இரணைமடு

என்றும் அறியமுடிகின்றது.

இந்தத் திட்டத்துக்கு ஆசிய அபிவிருத்தி வங்கி 7 ஆயிரத்து 630 மில்லியன் ரூபாவும், விவசாய அபிவிருத்திக்கான சர்வதேச நிதியம் 2 ஆயிரத்து 180 மில்லியன் ரூபாவும், இலங்கை அரசு 2 ஆயிரத்து 838 மில்லியன் ரூபாவும் நிதி வழங்கியிருந்தன. அவற்றுக்கு மேலாக பிரான்ஸைச் சேர்ந்த ஏ.எவ்.டி நிறுவனம் 5 ஆயிரத்து 232 மில்லியன் ரூபா வழங்கியிருந்தது.

குறித்த திட்டத்தை தற்போது உள்ளவாறே நடைமுறைப்படுத்துவதற்கு வடக்கு மாகாண சபை எதிர்ப்புத் தெரிவித்திருந்தது. கிளிநொச்சி மாவட்ட விவசாயிகள் அதனால் பாதிப்படைவார்கள் என்பதால், வடக்கு மாகாண சபை நிபுணர் குழுவின் ஆலோசனைகளின்படி அந்தத் திட்டம் மாற்றியமைக்கப்பட்டது.

இரணைமடுக் குடிதண்ணீர் விநியோகத் திட்டத்தை மூன்றாகச் செயற்படுத்துவதற்கு வடக்கு மாகாணசபையினால் நிதி வழங்குநர்களிடம் பரிந்துரை செய்யப்பட்டிருந்தது. வடக்கு மாகாண சபையினால் புதிதாகப் பரிந்துரைக்கப்பட்ட திட்டத்துக்கான அனுமதி இன்னமும் வழங்கப்படவில்லை. கொழும்பிலுள்ள ஆசிய அபிவிருத்தி வங்கி, வடக்கு மாகாணசபையின் பரிந்துரைகளை மணிலாவிலுள்ள அதன் தலைமையகத்துக்கு அனுப்பி வைத்துள்ளது. இருப்பினும் அதற்கான பதில் இன்னமும் கிடைக்கவில்லை.

இந்தநிலையில், இரணைமடுக் குடிதண்ணீர்த் திட்டத்தை நடைமுறைப்படுத்துவதில் ஏற்படும் காலதாமதம் மற்றும் திட்டம் மாற்றியமைக்கப்பட்டுள்ள நிலையில், இந்தத் திட்டத்தை நடைமுறைப்படுத்துவதற்கு நிதி வழங்கும் நிறுவனத்தில் ஒன்றான பிரான்ஸைச் சேர்ந்த ஏ.எவ்.டி நிறுவனம், தனது நிதிப் பங்களிப்பை திரும்பப் பெறத் தீர்மானித்துள்ளது. அதுகுறித்து வடக்கு மாகாண சபையின் நீர்ப்பாசனத் திணைக்களத்துக்கும் அறிவித்துள்ளது.

ஆயினும் குறித்த நிறுவனம் நிதியை மீளப் பெற்றுக்கொண்டுள்ள போதிலும், திட்டத்தை மாற்றியமைத்து நடைமுறைப்படுத்துவதில் எந்தப் பாதிப்பும் ஏற்படாது என்று வடக்கு மாகாண விவசாய அமைச்சு வட்டாரங்கள் சுட்டிக்காட்டுகின்றன. (ற-5)

மெய் சிலிர்க்கும் ஆட்டத்தால் நடப்புச் சம்பியன் ஸ்பெய்னின் கிண்ணக் கனவைத் தகர்த்தது சிலி

உலகக் கிண்ண உதைபந்தாட்டப் போட்டியில் நடப்புச் சம்பியனான ஸ்பெய்ன் அணி, சிலி அணியிடம் 2-0 என்ற கோல் கணக்கில் தோல்வியைத் தழுவி வெளியேறியது.

முதல் போட்டியில் நெதர்லாந்திடம் 1-5 என்ற கோல் கணக்கில் தோற்க, அடுத்த போட்டியில் சிலி அணி 2-0 என்று அபார வெற்றி பெற்றது. ஆஸ்திரேலியாவை வீழ்த்திய நெதர்லாந்து மற்றும்தற்போது சிலி அணிகள் அடுத்தசுற்றுக்குத் தகுதி பெற்றுவிட்டன.

மரகனாவில் நடைபெற்ற இந்தப் போட்டியில் சிலி அணி முழு ஆதிக்கம் செலுத்தியது. ஸ்பெய்ன் அணி நிறைய இடைவெளிகளை ஏற்படுத்திக் கொடுத்தது.

அதன் மூக்கோண வடிவ பாஸ் முறை இந்த உலகக் கிண்ணத்தில் எடுபடாமல் போனது. முக்கோணம் நகர்ந்தால்தானே? அதனை சிலியும் முறியடித்தது. உத்தியை மாற்றியிருக்க வேண்டும். மாற்றாமல் அதே பாஸ் உத்தியைக் கடைபிடித்தது. இதனால் பந்தின் கட்டுப்பாட்டை அடிக்கடி இழந்ததோடு தங்கள் கோல் பகுதியில் நிறைய இடைவெளிகளை ஏற்படுத்திக் கொடுத்தது.

உலக சம்பியன் மற்றும் இரட்டை ஐரோப்பியச் சம்பியன்கள் ஓர் உலக அளவிலான தொடரில் முதல் சுற்றிலேயே வெளியேறுவது 8 ஆண்டு களுக்குப் பிறகு நடந்துள்ளது.

4 ஆண்டுகளுக்கு முன்பாக கிண்ணத்தைக் கையில் பிடித்துத் தூக்கிய அணித் தலைவர் கேசில்லாஸ் முகத்தில் ஈயாடவில்லை. பிரே சிலை விடுத்து ஸ்பெய்னுக்கு ஆடிய கோஸ்டா வினால் கோல் அடிக்க முடியவில்லை. இதனால் ரசிகர்களின் வசைக்கு ஆளானார்.

ஸ்பெய்ன் அணியின் பொற்காலம் உடைக்கப்பட் டது. அதன் வலி ஆட்டம் முடியும்போது அவர்கள் கண்களில் தெரிந்தது. ஆரம்பத்தில் சுமாராக ஆடிய ஸ்பெய்ன் ஆட்டத்தின் 20ஆவது நிமிடத் தில் இடைவெளிகளை உருவாக்கியது.

சிலி வீரர்கள் அலெக்சிஸ் சான்சேஸ், ஆர்ச்சூர்ரோ வைடால், அராங்விஸ் ஆகிய மூவர் கூட்டணி வலதுபுறத்தில் தங்களிடையே பாஸ்களுடன் வேகமாக முன்னேறினர்.

அராங்விஸ் சாதுரியமாக வார்களிடம் பந்தை அளித்தார். அவர் ஒரு தட்டில் கேசில்லாஸைக் கடந்து எடுத்துச் சென்று கோலுக்குள் அடித்தார். இந்த ஒரு கோல் சிலியின் நோக்கத்தைத் தெளிவுபடுத்தியது. வேகம், ஆக்ரோஷம், திறன் என்று ஆட்டம் சிலிக்கு சாதகமாகச் சூடுபிடிக்கத் தொடங்கியது.

இதற்குப் பதிலாக சவால் கொடுக்க முடியாமல் ஸ்பெய்ன் பவுல் ஆட்டத்தை வெளிப்படுத்தியது. நிறைய பவுல்கள் செய்தது. அப்படிப்பட்ட ஒரு எதிர்மறை அணுகுமுறைக் கணத்தில்தான் சிலிக்கு நேரடி உதை கிடைக்க 2ஆவது கோல் அடிக்கப்பட்டது. இதுவே பின்பு வெற்றி கோலாக வும் மாறியது. 2ஆவது கோல் ஸ்பெய்ன் அணியின் போதாமை களை பறை சாற்றியது. ஸ்பெய்ன் அணியின் கோலை நோக்கி சிலி முன்னேற வலது புறத்தில் சிலி வீரர் சான்சே சிடம் பந்து அளிக்கப்படுகிறது. அவர் ஒரே அடியில் கோலாக மாற்றிவிடுவாரோ என்ற அச்சத்தில் ஸ்பெய்ன் வீரர் சாபி அலான்சோ, சான்சேசை முறை தவறி இடையூறு செய்ததாக சிலிக்கு நேரடி உதை வழங்கப்பட்டது. சான்சேஸ் நேரடி உதையை எடுத்துக் கொண்டார். ஒரே அடி அடித்தார். பந்து வளைந்து கோல் காப்பாளர் கேசில்லாஸிடம் செல்ல, அதனை அவர் பிடித்து வைத்துக்கொள்வதற்கு பதிலாக முன்பக்கமாக தள்ளி விட்டுத் தவறு செய்தார். பந்து நேராக சிலி வீரர் அராங்விஸிடம் வர அதனை அபாரமான கோலாக மாற்றினார்.

இதுதான் ஸ்பெய்னை வெளியேற்றிய அந்தக் கணத்தின் அற்புத கோல். கேசில்லஸ் செய்த தவறு பந்தை பிடிக்காமல் தள்ளிவிட்டது. அதுவும் தள்ளி விடும்போது குறிபார்த்து சிலி வீரரிடம் தள்ளிவிட்டது. அதன் பிறகு ஸ்பெய்ன் சில பல முன்னேற்றங்களைச் செய்தாலும் ஆட்டம் கைவிட்டுப் போனதை அவர்கள் அறிந்தனர். அவர்களே எப்போது இறுதி விசில் ஊதப்படும் என்று காத்திருக்கத் தொடங்கிவிட்டனர்.

ஸ்பெய்னின் வலியைக் குறைக்கும் அந்த இறுதி விசிலும் ஊதப்பட்டது. அது ஸ்பெய்னின் வெளியேற்றத்தை அறிவிக்கும் விசில் என்ப தோடு ஸ்பெய்னின் ஆதிக்கத்தை முடிக்கும் விசிலாகவும் அமைந்தது.

4 ஆண்டுகளுக்கு முன்பு சாவி வளர்த்தெடுத்த அணி, ஆனால் இன்று அவர் விளையாட முடியாமல் வாங்கில் உட்கார்ந்து கொண்டு தன் அணி வெளியேறியதை ஒன்றும் செய்ய முடியாமல் பார்த்துக் கொண்டிருக்கும் அவல நிலை ஏற்பட்டது. அவரது காயமும் ஸ்பெய்ன் அணியின் இத்தகைய நிலைமைக்கு ஒரு வகையில் காரணமானது. ஸ்பெய்ன் ரசிகர்கள் கண்களில் கண்ணீரும் அதிர்ச்சியும் இரண்டறக் கலந்து வெளிப்பட்டது. ஸ்பெய்ன் வீரர்கள் உடல்மொழி உண்மையான தோல்விகளைச் சந்தித்த இயலாமையை வெளிப்படுத்தியது. (த)

ஸ்பெய்ன் தோல்விக்கு காரணம் என்ன?

நடப்புச் சம்பியன் ஸ்பெய்ன் நெதர் லாந்துடன் தோற்ற நிலையில், சிலியிடம் 2-0 என்ற கோல் கணக் கில் தோல்வி அடைந்து உலகக்கிண் ணப் போட்டிகளில் இருந்து வெளி யேறியது.

2010ஆம் ஆண்டு தென்னாபிரிக்கா வில் நடந்த உலகக்கிண்ண உதை பந்தாட்ட போட்டிகளில் ஸ்பெய்ன் அசத்தலாக விளையாடி கிண் ணத்தை வென்றது.

ஆனால் தற்போது பிரேசிலில் நடந்து வரும் உலகக்கிண்ண போட்டிகளில் ஸ்பெய்ன் தொடக்கத்தில் இருந்தே மோசமான ஆட்டத்தை வெளிப்படுத் தியது. இதற்குப் பல்வேறு காரணங் கள் உள்ளன. 2010ஆம் ஆண்டு நடந்த உலகக் கிண்ண போட்டி களிலும் சரி, யூரோ 2012 போட்டி களிலும் சரி ஸ்பெய்னின் தற்காப்பு ஆட்டம் அசத்தலாக இருந்தது.

ஆனால் 2014ஆம் ஆண்டு உலகக் கிண்ண போட்டிகளில் ஸ்பெய்னின் தற்காப்பு ஆட்டம் சரியில்லை. தற் காப்பு ஆட்டம் சரியில்லாததால் 2 போட்டிகளில் எதிர் அணிகளை 7 கோல்கள் அடிக்கவிட்டுள்ளது.

நெதர்லாந்திடம் தோல்வி அடைந்த பிறகு ஸ்பெய்ன் அணியின் பயிற் சியாளர் ஜாவி ஹெர்னான்டஸ் மற் றும் ஜெரார்ட் பிக் ஆகியோரை நீக்கி விட்டு பெட்ரோ ரோட்ரிகஸ், ஜாவி மார்டினஸ் ஆகியோரை அணியில் சேர்த்தார். மேலும் சிறப்பாக விளையா டும் கோகே காலதாமதமாக அணி யில் சேர்க்கப்பட்டார். இகர் கசில்லாஸ் மீது அதிக நம்பிக்கை வைத்தது மிகப் பெரிய தவறாகிவிட்டது. பழைய ஆட்ட முறைகளால் முன்பு வெற்றி கிடைத் திருந்தாலும், தற்போது அது உதவ வில்லை. காலத்திற்கேற்ப புதிய விளை யாட்டு முறை களை பின்பாற்றாததும் ஸ்பெய்ன் படுதோல்வி அடைந்த தற்கு ஒரு காரணம். (த)

கமரூனை 4-0 என்ற கோல் கணக்கில் வீழ்த்தி வெளியேற்றியது குரோஷியா

உலகக் கிண்ண உதைபந்தாட்டப் போட்டியில் நேற்று அதிகாலை நடை பெற்ற போட்டியில் கமரூன் அணியை குரோஷியா 4-0 என்ற கோல் கணக்கில் வெற்றி பெற்றது. இந்தத் தோல்வியின் மூலம் கமரூன் அணி வெளியேறியது.

இடைவேளைக்குப் பிறகு குரோஷிய வீரர் மரியோ மண்ட்சூகிக் 2 கோல்களை அடித்தார். பிரிவு ஏ-யில் இப்போது மெக்சிக்கோ அணிக்கும் குரோஷிய அணிக்கும் இடையே கடும் போட்டி நிலவுகிறது. ஏனெனில் பிரேசில் அணி நிச்சயம் கமரூனை வீழ்த்திவிடும்.

குரோஷியாவுக்கும் மெக்சிக்கோவுக் கும் இடையே நடைபெறும் ஆட்டம் நிச்சயம் ஒரு இறுதிப்போட்டி போல் இருக்கும் என்று எதிர்பார்க்கலாம்.

பவுல் ஆட்டத்திற்கு பெயர் பெற்ற கமரூன் அணி இந்த ஆட்டத்தில் கடைசி 50 நிமிடங்கள் 10 வீரர் களுடன் விளையாட நேரிட்டது. காரணம் குரோஷிய வீரர் மண்ட் சூகிக்கை கமரூன் வீரர் அலெக் சாண்டர் சாங் மோசமான முறையில் பவுல் செய்தார். இதன் பலனாக சிவப்பு அட்டைக் காண்பிக்கப்பட்டு வெளியேற்றப்பட்டார்.

ஆட்டத்தின் 11ஆவது நிமிடத்தில் பெரிசிச் அனுப்பிய பந்தை ஓலிக் கோலாக மாற்றினார். 48ஆவது நிமி டத்தில் இவான் பெரிசிச் 2ஆவது கோலை அடிக்க இடைவேளைக்குப் பிறகு மரியோ மண்ட்சூகிக் 61 மற் றும் 73ஆம் நிமிடங்களில் இரண்டு கோல்கள் அடித்தார். இதனால் குரோ ஷியா அபார வெற்றி பெற்றது. (த)

வடக்கு மாகாணக் கல்வித் திணைக்களம் மாவட்டப் பாடசாலை அணிகளுக்கு இடையே நடத்தும் 15, 19 வயதுப் பிரிவு பெண்களுக்கான கரம் சுற்றுப் போட்டி யாழ்ப்பாணம் மத்திய கல்லூரி உள்ளக விளையாட்டு மைதானத்தில் நடை பெற்றது. இப்போட்டியில் கலந்து கொண்ட வீராங்கனைகள் படத்திலுள்ளனர் (த-86)

யங்ஹென்றிஸ் நடத்தும் பகல், இரவு ஆட்டங்கள்

யாழ்ப்பாணம். ஜூன் 20

இளவாலை புனித ஹென் றியரசர் கல்லூரியின் 107 ஆவது ஆண்டு நிறைவை முன்னிட்டு பிரான்ஸ் பழைய மாணவர் சங்கம் இள வாலை யங்ஹென்றிஸ் விளை யாட் டுக்கழகத்துடன் இணைந்து யாழ். மாவட்ட ரீதியாக நடத் தும் 11 பேர் பங்கு பற்றும் விலகல் முறை யிலான உதைபந்தாட்டச் சுற்றுப் போட்டித் தொட ரின் ஆட்டங்கள் எதிர்வரும் ஞாயிற்றுக்கிழமை இளவாலை புனித ஹென்றியரசர் கல்லூரி மைதானத்தில் பகல் இரவு ஆட்டங்களாக இடம் பெறவுள்ளன. மேற்படிபோட்டியில் 62 கழ கங்கள் பங்குபற்றுவதாகப் போட்டி ஏற் பாட்டாளர்கள் தெரி வித்துள்ள னர்.

(த-23-108)

துன்பம் தீர அருள்வாக்கு

குழந்தைப் பேறில்லாதவர்கள், திருமணத்தடை, தோஷம் உள்ள வர்கள், குடும்பப்பிரச்சினைகள், வெளிநாடு செல்லத்தடை, தொழில் முன்னேற்றமின்மை, கல்வியில் முன் னேற்றமின்மை, தீராத நோய் -தீர அருள் வாக்கு கூறப்படும்.

வெள்ளவத்தை பெர்ணாந்து வீதி யிலுள்ள துன்பம் தீர்க்கும் கலியுக தெய்வமான ஞானகணேஸ்வரி அம்மன் அவர்கள்

21,22,23,/06/2014

ஆகிய நாள்களில் யாழ்ப்பாணத்தில் அருள்வாக்கு கூறவுள்ளார்.

பூசை நேரம்:
காலை 10.30 மணி
மாலை 04.00 மணி

தொடர்பு கொள்ளவேண்டிய முகவரி:
ஞான வைரவர் ஆலயம்
கலாசாலை வீதி, 2 ஆவது ஒழுங்கை
திருநெல்வேலி வடக்கு, யாழ்ப்பாணம். 077 8012226

தமிழ் கலாசார உடையுடன் வரவும்

(46636)(2)

12 ஆம் ஆண்டு நினைவஞ்சலி

மலர்வு		உதிர்வு
15		01
07		07
1930		2002

பொன்னுத்துரை இராசம்மா

ஆண்டுகள் பன்னிரண்டு ஆனாலும்
உங்கள் நினைவுகள்
என்றும் எம்மை விட்டு அகலாது

இல.10, பாரதி வீதி,
கச்சேரி

குடும்பத்தினர்.

உதயன்

விளம்பரத் தொடர்புகளுக்கு
advt@uthayan.com
0215671111

காசாளர் தேவை

யாழ். நகரில் இயங்கும் குளிர்பான நிலையத்துக்கு அனுபம் வாய்ந்த காசாளர் தேவை 40 வயதுக்கு மேற்பட்டவர் விரும்பத்தக்கது.
சம்பளம் நேரில் பேசித் தீர்மானிக்கலாம்.
விளம்பர இலக்கம்: 4507
மே/பா உதயன்
இல. 361 கஸ்தூரியார் வீதி, யாழ்ப்பாணம்.

கண்ணீர் அஞ்சலி

யாழ். போதனா வைத்தியசாலையில் தாதிய உத்தியோகத்தராக கடமையாற்றும் திரு. திருமதி கிருஸ்ணகுமார் ரசிந்தா அவர்களது அன்பு மகள் **ஆராதனா** காலமானதையிட்டு துயருற்றிருக்கும் குடும்பத்தினருக்கு எமது ஆழ்ந்த அனுதாபத்தை தெரிவிப்பதுடன் அன்னாரின் ஆத்மா சாந்தியடைய இறைவனைப் பிரார்த்திக்கின்றோம்.

தாதிய நன்புரி கூட்டுறவுச் சங்கம்
போதனா வைத்தியசாலை, யாழ்ப்பாணம்.

இரண்டாம் ஆண்டு நினைவஞ்சலி

தோற்றம்
02
08
1944

மறைவு
20
06
2012

அமரர்

செல்லப்பா பத்மநாதன்

திதி: பிரதமை (28-06-2014)

வையத்துள் வாழ்வாங்கு வாழ்ந்து
வானுறையும் தெய்வத்துள் உறைந்த எம் தெய்வமே
நீங்கள் எங்களுடன் வாழ்ந்த தெய்வமே!
நீங்கள் எங்களுடன் வாழ்ந்த காலங்களும்
நீங்கள் தந்த அன்பான அரவணைப்பும்
இனிமையான வார்த்தைகளும் எங்கள்
இதயத்தில் என்றும் நிலைத்திருக்கும்

குடும்பத்தினர்.

3 ஆம் கட்டை, சிங்கராயர் வீதி, கல்வியங்காடு

இன்றைய ஆட்டங்கள்

யாழ்ப்பாணம்.ஜூன் 20
கற்கோவளம் உதய தாரகை விளையாட்டுக்கழகம் நடத்தும் 7 பேர் பங்குபற்றும் விலகல் முறையிலான உதைபந்தாட்டச் சுற்றுப் போட்டித் தொடரின் ஆட்டங்கள் கற்கோவளம் உதய தாரகை விளையாட்டுக்கழக மைதானத்தில் இடம்பெற்று வருகின்றன.
இன்று வெள்ளிக்கிழமை பி.ப 3.30 மணிக்கு இடம்பெறும் ஆட்டத்தில் ஆதிசக்தி விளையாட்டுக்கழக 'ஏ' அணியை எதிர்த்து வல்வை விளையாட்டுக்கழக 'ஏ' அணி மோதவுள்ளது.
மாலை 4.30 மணிக்கு இடம்பெறும் ஆட்டத்தில் உடுப்பிட்டி யுத் விளையாட்டுக்கழக அணியை எதிர்த்து டயமன்ஸ் விளையாட் டுக்கழக அணி மோதவுள்ளது. (த-23-109)

★ ★ ★

யாழ்ப்பாணம்.ஜூன் 20
யாழ். மாவட்ட கூடைப்பந்தாட்டச் சங்கத்தால் யாழ்.மாவட்டத் தில் முதல்முறையாக லீக் முறையில் நடத்தப்படும் இளை யோருக்கான கூடைப்பந்தாட்டச் சுற்றுப் போட்டித் தொடரின் ஆட்டங்கள் இடம் பெற்று வருகின்றன.
இன்று வெள்ளிக்கிழமை ஏஞ்சல் சர்வதேச பாடசாலை கூடைப் பந்தாட்டத் திடலில் பிற்பகல் 3 மணிக்கு இடம் பெறும் 11 வயதுப்பிரிவு ஆண்களுக்கான ஆட்டத்தில் சென்.ஜோன்ஸ் கல்லூரி அணியை எதிர்த்து ஏஞ்சல் சர்வதேசப் பாடசாலை (சிவப்பு) அணி மோதவுள்ளது.
மாலை 4 மணிக்கு இடம்பெறும் ஆட்டத்தில் ஏஞ்சல் சர்வதேசப் பாடசாலை (நீலம்) அணியை எதிர்த்து யாழ்ப்பாணக் கல்லூரி அணி மோதவுள்ளது.
ஏஞ்சல் சர்வதேசப் பாடசாலை கூடைப்பந்தாட்ட திடலில் 2 மணிக்கு இடம்பெறும் 11வயதுப்பிரிவு பெண்களுக்கான ஆட்டத்தில் ஏஞ்சல் சர்வதேச பாடசாலை (சிவப்பு) அணியை எதிர்த்து ஏஞ்சல் சர்வதேச பாடசாலை(நீலம்) அணி மோதவுள் ளது. (த-23)

★ ★ ★

யாழ்ப்பாணம்.ஜூன்20
யாழ். உதைபந்தாட்ட லீக்கின் அனுமதியுடன் பொற்பதி விளையாட்டுகழகம் நடத்தும் சிவகுருநாதர் ஞாபகார்த்த வெற்றிக்கிண்ணத்துக்கான உதைபந்தாட்டச் சுற்றுப்போட்டித் தொடரின் ஆட்டங்கள் கொக்குவில் இந்துக்கல்லூரி மைதா னத்தில் இடம்பெற்று வருகின்றன.
இன்று வெள்ளிக்கிழமை மாலை 4மணிக்கு இடம் பெறும் ஆட்டத்தில் திக்கம் விளையாட்டுக்கழக அணியை எதிர்த்து நெடியகாடு இளைஞர்கழக அணி மோதவுள்ளது.
மாலை 5மணிக்கு இடம்பெறும் ஆட்டத்தில் ஞானமுருகன் விளையாட்டுக்கழக அணியை எதிர்த்து கொற்றாவத்தை நேஞ்சஸ் விளையாட்டுக்கழக அணி மோதவுள்ளது. (த-23)

★ ★ ★

யாழ்ப்பாணம். ஜூன்20
குருநகர் பாடும் மீன் விளையாட்டுக்கழகத்தின் பொன் விழாவை யொட்டி வடமாகாண ரீதியாக நடத்தும் 11 பேர் பங்கு பற்றும் விலகல் முறையிலான உதைபந்தாட்டச் சுற்றுப் போட்டித் தொடரின் ஆட்டங்கள் குருநகர் பாடும் மீன் விளையாட்டுக்கழக மைதானத்தில் இடம்பெற்று வருகின்றன.
இன்று வெள்ளிக்கிழமை மாலை 5 மணிக்கு இடம்பெறும் ஆட்டத்தில் இளவாலை யங்ஹென்றிஸ் விளையாட்டுக்கழக அணியை எதிர்த்து கருணாகரன் விளையாட்டுக்கழக அணி மோதவுள்ளது. (த-23)

கிண்ணத்தைச் சுவீகரித்தது ஆவரங்கால் இந்து இளைஞர்

வெற்றிபெற்ற அணியினர்

யாழ்ப்பாணம்.ஜூன்20
தொண்டமானாறு கெருடாவில் விவேகானந்தா சனசமூக நிலை யம் விளையாட்டுக்கழகம் ஆகிய வற்றின் பொன் விழாவை முன் னிட்டு யாழ்.மாவட்ட ரீதியாக நடத்தப்பட்ட கரப்பந்தாட்டச் சுற்றுப் போட்டித் தொடரின் இறுதியாட்டத்தில் ஆவரங்கால் இந்து இளைஞர் விளையாட்டுக் கழக அணி வெற்றி பெற்று சம்பியனானது.
நேற்று முன்தினம் புதன்கிழமை மின்னொளியில் இடம்பெற்ற இறுதியாட்டத்தில் ஆவரங்கால் இந்து இளைஞர் விளையாட் டுக்கழக அணியை எதிர்த்து ஆவ ரங்கால் மத்திய விளையாட்டுக் கழக அணிமோதிக் கொண்டது. 5 செற்களைக் கொண்ட இறுதி யாட்டத்தில் ஆவரங்கால் இந்து இளைஞர் விளையாட்டுக்கழக அணி 3:1 என்ற செற் கணக்கில் வெற்றி பெற்றது.
தொடர்ந்து இடம் பெற்ற மூன்றா மிடத்துக்கான ஆட்டத்தில் புத் தூர் கலைமதி விளையாட்டுக் கழக அணியை எதிர்த்து உடுப் பிட்டி நவஜீவன்ஸ் விளையாட் டுக்கழக அணி மோதிக் கொண் டது.
3 செற்களைக் கொண்ட ஆட்டத் தில் உடுப்பிட்டி நவஜீவன்ஸ் விளையாட்டுக்கழக அணி 2:1 என்ற செற் கணக்கில் வெற்றி பெற்று மூன்றாம் இடத்தைத் தனதாக்கிக் கொண்டது. (த-23-108)

ஆலடி சிந்து - மயிலிட்டி கண்ணகி தாச்சி இறுதியாட்டத்துக்குத் தகுதி

யாழ்ப்பாணம்.ஜூன் 20
தாவடி காளியம்பாள் விளை யாட்டுக்கழகம் லீக் முறையில் நடத்தும் மின்னொளியிலான தாச்சிச் சுற்றுப் போட்டித் தொடரின் ஆட்டங்கள் தாவடி காளியம்பாள் விளையாட்டுக் கழக மைதானத்தில் இடம் பெற்று வருகின்றன.
மேற்படி சுற்றுப் போட்டித் தொட ரின் முதலாவது அரையிறுதி யாட்டத்தில் ஆலடி சிந்து விளை யாட்டுக்கழக அணியை எதிர்த்து மடத்தடி வைகறை விளை யாட்டுக்கழக அணி மோதிக் கொண்டது.
இதில் ஆலடி சிந்து விளை யாட்டுக்கழக அணி 5:4 என்ற பழங்கள் வித்தியாசத்தில் வெற்றி பெற்று இறுதியாட்டத்துக்குத் தகுதி பெற்றுள்ளது.
இரண்டாவது அரையிறுதியாட் டத்தில் மயிலிட்டி வள்ளுவர் விளையாட்டுக்கழக அணியை எதிர்த்து மயிலிட்டி கண்ணகி விளையாட்டுக்கழக அணி மோதிக்கொண்டது.
இதில் மயிலிட்டி வள்ளுவர் விளையாட்டுக்கழக அணி 15:3 என்ற பழங்கள் வித்தி யாசத்தில் வெற்றி பெற்று இறுதி யாட்டத்துக்குத் தகுதி பெற் றுள்ளது. (த-23)

ஆட்டங்களில் அசத்தின டயமன்ஸ், வல்வை அணிகள்

யாழ்ப்பாணம்.ஜூன் 20
பருத்தித்துறை உதைபந் தாட்ட லீக்கின் அனுமதியுடன் கற்கோவளம் உதய தாரகை விளையாட்டுக்கழகம் நடத் தும் 7 பேர் பங்கு பற்றும் வில கல் முறையிலான உதைபந் தாட்டச் சுற்றுப் போட்டித் தொட ரின் ஆட்டங்கள் கற்கோவளம் உதய தாரகை விளையாட்டுக் கழக மைதானத்தில் இடம் பெற்று வருகின்றன.
நேற்று முன்தினம் புதன் கிழமை இடம்பெற்ற ஆட்டங் களில் வெற்றி பெற்ற அணி களின் விவரங்கள் வருமாறு;
சென்.பீற்றர்ஸ் விளையாட் டுக்கழக அணிக்கும் டயமன்ஸ் விளையாட்டுக்கழக அணிக் கும் இடையிலான ஆட்டத்தில் டயமன்ஸ் விளையாட்டுக்கழக அணி 5:0 என்ற கோல் கணக்கில் வெற்றி பெற்றது.
செந்தமிழ்விளையாட்டுக்கழக அணிக்கும் வல்வை 'ஏ' விளை யாட்டுக்கழக அணிக்கும் இடை யிலான ஆட்டத்தில் வல்வை விளையாட்டுக்கழக 'ஏ' அணி 3:0 என்ற கோல்கணக்கில் வெற்றி பெற்றது.(த-23-108)

ஜனாதிபதி கிண்ணத்துக்கான போட்டிகள்

யாழ்ப்பாணம்.ஜூன் 20
ஜனாதிபதி வெற்றிக்கிண்ணத் துக்கான கரப்பந்தாட்டச் சுற்றுப்போட்டித் தொடரின் ஆட் டங்களில் ஆண், பெண் இருபாலருக்குமான பிரதேச மட்டப் போட்டிகள் மாத இறுதி யில் இடம் பெறவுள்ளன.
மேற்படி போட்டியில் பங்கு பற்ற விரும்பும் விளையாட் டுக்கழகங்கள் தங்களது விண் ணப்படிவங்களைப் பூர்த்தி செய்து எதிர்வரும் 23 ஆம் திகதிக்கு முன் யாழ். மாவட்ட கரப்பந்தாட்டச் சங்கத்தின் செய லாளரிடம் ஒப்படைக்குமாறு அறிவிக்கப்பட்டுள்ளது. (த-23)

வட மாகாணப் பாடசாலைகளுக்கு இடையிலான 19 வயதுப்பிரிவு பெண்களுக்கான உதைபந்தாட்டச் சுற்றுப் போட்டித்தொடரின் இறுதியாட்டத்தில் வெற்றி பெற்ற மகாஜனக்கல்லூரி அணியினர் (த-23-108-422)

ஐக்கியம், விண்மீன் அணிகள் வென்றன

யாழ்ப்பாணம்.ஜூன்20
பொற்பதி விளையாட்டுக்கழ கம் நடத்தும் சிவகுருநாதர் ஞாபகார்த்த வெற்றிக்கிண் ணத்துக்கான உதைபந்தாட் டச் சுற்றுப்போட்டித் தொடரின் ஆட்டங்கள் கொக்குவில் இந் துக்கல்லூரி மைதானத்தில் இடம்பெற்று வருகின்றன.
நேற்று முன்தினம் புதன் கிழமை இடம்பெற்ற ஆட்டங் களில் வெற்றி பெற்ற அணி களின் விவரங்கள் வருமாறு;
யாழ்.ஜக்கிய விளையாட்டுக் கழக அணிக்கும் கலைமகள் விளையாட்டுக்கழக அணிக் கும் இடையிலான ஆட்டத்தில் யாழ்.ஜக்கிய விளையாட்டுக் கழக அணி 2:0 என்ற கோல் கணக்கில் வெற்றி பெற்றது.
விண்மீன் விளையாட்டுக் கழக அணிக்கும் ஆதிசக்தி விளையாட்டுக்கழக அணிக் கும் இடையிலான ஆட்டத்தில் இரண்டு அணியினரும் ஆட்ட நேர முடிவில் எதுவித கோல் களையும் பெறாமையால் ஆட்டம் சம நிலையில் முடி வடைந்தது.
வெற்றி தோல்வி காண்பதற்கா கச் சமநிலை தவிர்ப்பு உதை கள் வழங்கப்பட்டன.
இதில் விண்மீன் விளையாட் டுக் கழக அணி 5:3 என்ற கோல் கணக்கில் வெற்றி பெற்றது. (த-23)

பரபரப்பான ஆட்டத்தில் ஆஸியை அதிரடியாக வீழ்த்தியது நெதர்லாந்து

உலகக் கிண்ண உதைபந்தாட்டப் போட்டியில் ஆஸ்திரேலியாவின் மட்டற்ற சவாலையும் மீறி நெதர்லாந்து அணி 3-2 என்ற கோல் கணக்கில் வெற்றி பெற்றது.

பரபரப்பான இந்த ஆட்டத்தில் வெற்றி வாய்ப்பு இரு அணிகள் கையிலும் மாறிமாறி வந்தது. முதலில் நெதர்லாந்து கோல் அடிக்க அடுத்த நிமிடமே ஆஸ்திரேலியா சமன் செய்ய. பிறகு தண்டனை உதை வாய்ப்பில் ஆஸ்திரேலியா 2ஆவது கோல் அடித்து முன்னிலை பெற உடனேயே நெதர் லாந்து சமன் செய்ய. ஆஸ்திரேலியா முன்னிலை பெறும்வாய்ப்பைகோட்டைவிடக்கடைசியில்நெதர் லாந்து 3ஆவது கோலை அடித்து கடினமான வெற்றியைச் சாதித்தது.

ஆட்டம் தொடங்கிய முதல் நிமிடத்தில் ஆஸ்தி ரேலியா ஆதிக்கம் செலுத்தியது. டேவிட்ஸன் ஒரு பந்தை காஹிலிடம் அடிக்க அது ஆஸ்திரேலியா சார்பாக நேரடி உதையில் முடிந்தது. ஆனால் அதன் மூலம் எந்த பலனும் ஏற்படவில்லை.

5ஆவது நிமிடத்தில் அன்றைய நாயகன் ரூபென் இடது புறம் பந்தை வேகமாக எடுத்துச் சென்றார். ஆனால் ஆஸ்திரேலியா கோல் எல்லைக்குள் ஊடுருவும் முன்னர் ஆஸ்திரேலிய வீரரால் தடுக்கப்படுகிறார். பந்தை இழந்தார் ரூபென்.

பிறகு 16ஆவது நிமிடத்தில் ஆஸ்திரேலியாவுக்கு வாய்ப்பு கிடைத்தது. நெதர்லாந்து வீரர் டீ குஸ்மான் பந்தின் கட் டுப்பாட்டை இழக்கபந்து ஆஸ்திரேலிய வீரர் லெக்கியிடம் சென்றது. அவர் ரெஷியானோ விடம் அடித்தார். அவர் அடிக்க முன் தடுக்கப் பட்டார். மூலை உதை வாய்ப்பு ஆஸ்திரேலி யாவுக்குக் கிடைத்தது. ஆனால் அது கோலாக மாறவில்லை.

20ஆவது நிமிடத்தில் ஆஸ்திரேலிய வீரர் பந் தின் கட்டுப்பாட்டை இழக்க அர்ஜென் ரூப னிடம் பந்து வருகிறது. கிட்டத்தட்ட அரை மைதானத்திலிருந்து தனி நபராக ரூபென் பந்தை எடுத்துச் சென்று ஆஸ்திரேலிய கோல் அருகில் சென்றார். ஆஸ்திரேலிய வீரர் அதுவரை யாரும் வர வில்லை. கடைசியாக ஸ்பிரானோவிச் ரூபெனைத் தடுக்க முடிவ தற்குள் ரூபென் அபாரமாக அதனை கோலுக் குள் செலுத்தினார். நெதர்லாந்து 1-0 என்று முன்னிலை வகித்தது.

அதற்கு அடுத்த நிமிடத்திலேயே நெதர்லாந்துக்கு அதிர்ச்சி காத்திருந்தது. ஆஸ்திரேலிய கோல் காப்பாளர் அடித்த உதையை நடுக்களத்தில் காத்துக் கொண்டிருந்த ரெசியானோ வலது புறம் காத்திருந்த லெக்கியிற்கு பாஸ் செய்தார். அவர் நெதர்லாந்து நெருக்கடியையும் மீறி பந்தை ஆஸ்திரேலியாவின் காஹிலுக்கு அடித்தார். பந்து தாழ்வாக இறங்கியது. அது தரையில் படும் முன்பே காஹில் அபாரமாக அதனை இடது காலால் பலமான ஒரு உதை உதைக்க பந்து கோலுக்குள் செல்கிறது. ஆஸ்திரேலிய ரசிகர்கள் உற்சாகத்தில் எழுச்சிபெற 1-1 என்று சமன் செய்தது அந்த அணி. நெதர்லாந்து அதிர்ச்சிய டைந்தது.

ஆஸ்திரேலிய அணிக்காக அதிக கோலை அடித்த காஹில் சமன் செய்த அந்த கோல் இந்த உலகக் கிண்ணத்தின் சிறந்த கோல்களில் ஒன்று என்ப தில் ஐயமில்லை. பிறகு 31ஆவது நிமிடத்திலும் ஆஸ்திரேலிய ஆதிக்கம் அதிகமாக இருந்தது. ரெஷியானோ அபாரமாக பந்தைக் கடத்தி வந்து நெதர்லாந்து கோல் நோக்கி ஒரு உதையை உதைத்தார். கோல் கம்பத்துக்கு மேல் பந்து சென்றது.

பிறகு 33ஆவது நிமிடத்திலும் ஆஸ்திரேலியா வுக்கு நேரடி உதை மூலம் கோல் வாய்ப்பு வந் தது. ஆனால் உதை சக்திவாய்ந்ததாக இல்லா மல் போனதால் தடுக்கப்பட்டது.

43ஆவது நிமிடத்தில் ஆஸ்திரேலியாவுக்கு சோகமான விடயம் நிகழ்ந்தது. நெதர்லாந்து வீரர் மார்டின்ஸ் இண்டியை கோல் அடித்த காஹில் தேவையில்லாமல் இடையூறு செய்ய அவருக்கு அடிபட்டு மைதானத்துக்கு வெளியே கொண்டு செல்லப்பட்டார். காஹிலுக்கு மஞ்சள் அட்டைக் காண்பிக்கப்பட்டது. இதனால் அடுத்த ஸ்பெய்னுக்கு எதிரான போட்டியில் காஹில் களமிறங்க முடியாது. இது அந்த அணிக்கு பெரும் பின்னடைவைக் கொடுக்கும் என்று எதிர்பார்க்கலாம்.

இடைவேளைக்குப் பிறகு நெதர்லாந்திற்கும் அதிர்ச்சி ஏற்பட்டது. 47ஆவது நிமிடத்தில் வான் பெர்சியும். ஆஸ்திரேலிய வீரர் ஸ்பிரானோ விச்சிற்கும் பந்தை எடுத்துச் செல்வதில் மோதல் ஏற்பட வான் பெர்சி அவரது கையால் அவரைத் தடுக்க மஞ்சள் அட்டைக் காண்பிக்கப்பட்டது. இதனால் வான் பெர்சியும் அடுத்த போட்டியில் விளையாட முடியாத நிலை ஏற்பட்டுள்ளது.

இந்த நிலையிலிருந்து ஆட்டத்தை தொடர்ச்சி யாக பின் தொடர முடியாத அளவுக்கு இரு அணிகளும் கடும் சவாலான ஆட்டத்தை வெளிப்படுத்தின. சில அபாரமான முன்னேற் றங்களை இரு அணிகளுமே செய்தாலும் நெதர் லாந்த ஆஸ்திரேலியா அதிகமாக அச்சுறுத் தியது.

அப்படிப்பட்ட ஒருகணத்தில்தான் 54ஆவது நிமிடத்தில் ஆஸ்திரேலியா 2ஆவது கோலை அடித்தது. நெதர்லாந்து ரசிகர்கள் வாயடைத்தனர். ஆஸ்திரேலிய வீரர் ரெசியானோவுக்குப் பதிலாகக் களமிறக்கப்பட்ட ஒலிவர் பொசானிக் தன்னிடம் வந்த ஒரு பந்தை நெதர்லாந்து தண்டனைப் பகுதிக்குக் கொண்டு சென்றார். அங்கு ஒரு உதையை உதைக்க அது நெதர்லாந்து வீரரின் கையில் பட. தண்டனைப் பகுதிக்குள் கையில் பந்து பட்டதால் தண்டனை உதை கொடுக்கப் பட்டது.

ஆஸ்திரேலிய வீரர் ஜெடினாக் மிகுந்த படபடப் புடன் தண்டனை உதையை அடித்தார். நெதர்லாந்து கோல் காப்பாளர் இடது புறம் பாய பந்தோ மாறாக வலது புறம் கோலுக்குள் சென் றது. ஆஸ்திரேலியா 2-1 என்று முன்னிலை பெற்றது.

ஆனால் அடுத்த 4ஆவது நிமிடத்தில் அதாவது ஆட்டத்தின் 58ஆவது நிமிடத்தில் நெதர்லாந்து வீரர் ரூபெனிடம் இடதுபுறம் பந்து வர அவர் அதனை எடுத்துச் சென்று பிறகு பக்கவாட்டில் உதைத்தார். அங்கிருந்து வான் பெர்சிக்கு பந்து வருகிறது அவர் அதனை அபாரமாக திரும்பி எடுத்துச் சென்று ஆஸ்திரேலிய கோல் காப்பாளர் ரயானைக் கடந்து கோல் அடித்தார். நெதர்லாந்து 2-2 என்று சமன் செய்தது.

ஆனால் ஆஸ்திரேலியா அசரவில்லை. 63 ஆவது நிமிடத்தில் இடது புறம் டேவிட்சன் அபாரமாக ஒரு உதையை அடிக்க அது நேராக காஹில் தலைக்கு வருகிறது பந்து ஆனால் அவர் கட்டுப்படுத்தி அதனை அடிக்க முடியவில்லை.

67ஆவது நிமிடத்தில் ஆஸ்திரேலியாவுக்கு உண்மையிலேயே ஒரு கோல் அடிக்க வாய்ப்பு கிடைத்தது. அந்த அணியின் ஓவார் என்ற வீரர் பந்தை அபாரமாக எடுத்துச் சென்று நெதர்லாந்து கோல் எல்லைக்குள் சென்றார். அங்கு அவரும் கோல் காப்பாளரும்தான் உள்ளனர். அவரே கோலை நோக்கி அடித்திருக்கலாம் ஆனால் அவர் பந்தை பாஸ் செய்ய அது லெக்கி என்ற மற் றொரு ஆஸ்திரேலிய வீரரிடம் சரியாக வர வில்லை. அவர் மார்பால் கோலை நோக்கி அடிக்க நெதர்லாந்து கோல் காப்பாளர் கிளீசன் அதனை பிடித்து விட்டார். அருமையான வாய்ப்பு தவற விடப்பட்டது.

தவற விட்டது கூட பெரிய விடயமில்லை. அடுத்த நிமிடமே நெதர்லாந்து 3ஆவது கோலை அடித்ததுதான் ஆஸ்திரேலியாவின் துரதிர்ஷ்டம். நெதர்லாந்து வீரர் டீபே பந்தை எடுத்துச் சென்று கிட்டத்தட்ட அரை மைதானத்திற்கு சற்று முன்னே சென்று தனக்குக் கிடைத்த சிறு இடைவெளியில் வலது காலால் ஆஸ்திரேலிய கோல் நோக்கி சக்தி வாய்ந்த ஒரு அதிரடி உதையை அடிக்க அது கோல் காப்பாளர் ரியானைத் தாண்டி கோலாக மாறியது. நெதர்லாந்து 3-2 என்று முன்னிலை பெற்றது. அதன் பிறகு நெதர்லாந்து வெறி பிடித்தது போல் ஆடியது. ஆஸ்திரேலியாவினால் சமன் செய்ய முடியவில்லை. நெதர்லாந்து 2ஆவது வெற்றியைப் பெற்றது.

SLAS
திறந்த மட்டுப்படுத்தப்பட்ட பரீட்சைகளுக்கான வழிகாட்டல்களுக்குப்புகள்
பிரிவு I
சனி, ஞாயிறு தினங்களில் பி.ப 1.00 மணிதொடக்கம் மாலை 5.00 மணிவரை நடை பெறுகின்றன.
பிரிவு II
ஆரம்பம்: திங்கள் (23/6)
மலை 5.00 மணி
திங்கள் முதல் வியாழன் வரை தினமும் மாலை 5.00 மணி தொடக்கம் 7.00 மணிவரை.
T.P: 075 4164 564
அனைத்துப் போட்டிப் பரீட்சைகளுக்குமான வகுப்புகள் நடை பெறும் ஒரே இடம்
யார்ப்பாணக் கல்லூரி பட்டப்படிப்புகள் பிரிவு
(யாழ். ஆஸ்பத்திரி வீதி, கொடிஸ்ஸல் வங்கியருகில்)

மீண்டும் ஓர் அரியசந்தர்ப்பம்
SPOT ADMISSION
2ND TIME IN JAFFNA
22.06.2014 (Venue: Jaffna Branch)
STUDY IN EUROPE
(LATVIA)
with work Permission
> எமது அலுவலகத்தில் நடைபெறும் ஆங்கில பரீச்சையில் சித்தி ஏய்துவதன் மூலம் IELTS இன்றி Visa வினை உறுதிப்படுத்தி கொள்ள முடியும்
> யாழ் மாணவர்களே! உங்களுக்கான அரிய சந்தர்ப்பங்களை நழுவவிடாதீர்கள்.
• IELTS இன்றி உயர்கல்வியைத் தொடருவதற்கான அரிய சந்தர்ப்பம் A/L இல் 3பாட சித்தியுடன் உங்களுக்கு விரும்பிய கற்கை நெறியை தொடர முடியும்
• Schengen Visa (Schengen Union இல் உள்ள 26 நாடுகளிற்கும் சென்று பணிபுரிய முடியும்)
• UK Student Visa Rejectஆன மாணவர்களுக்கும் அனுமதி பெற்றுத்தரப்படும்.
• ஒரு வருடத்திற்கான கட்டணமாக Rs. 350,000/= உடன் (Engineering, Business Management, MBA, etc) உங்கள் உயர் கல்வியை பயிலமுடியும்.
• 2 மாதத்தில் உங்கள் பயணம் உறுதி
வார நாட்களில் 9-5 மணிவரையும் வார இறுதியில் 9-2 வரையும் எமது யாழ்கிளையினூடாக முற்றிலும் இலவசமான Latvia Student Visa தொடர்பான ஆலோசனைகளை பெற்றுக் கொள்ள முடியும்.
EXPONET
Overseas Consultants
www.expogroup.lk
#197, Arasady Road, Jaffna.
021 7538395 / 021 2227230
#379-1/2 Galle Road, Col -06
Hotline: 01175555511/14/18
E-Mail: nimal@expogroup.lk

தென்னிந்திய திருத்தல யாத்திரை
நாள்கள் - 12, யாத்திரீகர் - 40, ஆரம்பம் - 05.07.2014 முடிவு - 16.07.2014
தரிசிக்கும் ஆலயங்கள்:
திருச்சி உச்சிப்பிள்ளையார், பிரம்மா கோயில், திருப்பதி, மதுரைமீனாட்சி, தஞ்சைப் பெருங்கோயில், கும்பகோணம்-09 நவக்கிரக ஆலயங்கள், வைரவன் பட்டி, பைரவர், பஞ்சபூதத் திருத்தலங்கள், பொற்கோயில், ஸ்ரீரெங்கம், மேல் மருவத்தூர், காஞ்சிபுரம், ஆறுபடைவீடுகள், இராமேஸ்வரம் உட்பட 45இற்கும் மேற்பட்ட ஆலயங் களைத் தரிசிக்கலாம். அனைத்துச் செலவுகளும் உட்பட விவரங்களைக் கேட்டு அறிந்து பதிவு செய்யவும்.
இத்துடன் பாடசாலை விடுமுறையை அனுசரித்து மாணவர்கள், ஆசிரியர்களுக் காக கல்விக்குரிய முக்கிய ஆலயங்களும் சேர்க்கப்படவுள்ளன. ஆரம்பம் 05.08.2014 திகதியில் மாற்றம் வரலாம். ஒரு நாள், இரண்டு நாள்.
மேல் விவரங்களுக்கு: கலாநிதி T.ஸ்ரீரெங்கநாதன் (சி/12882) (G.G.S) தொ.பே.: 0777 680 102

இப்பத்திரிகை, நியூ உதயன் பப்ளிகேசன் (பிறைவேற்) லிமிட்ரெட் நிறுவனத்தினரால் யாழ்ப்பாணம் கஸ்தூரியார் வீதியில் 361 ஆம் இலக்கத்தில் உள்ள அவர்களது பணிமனையில் 20.06.2014 இல் அச்சிட்டு வெளியிடப்பெற்றது.